AÑO 48 — SALAMANCA — N.º 14.904

Toda la correspondencia se dirigirá a nombre del Director o Administrador de EL ADELANTO
Apartado de Correos 10

NO SE DEVUELVEN LOS ORIGINALES

Redacción y Talleres: Ramos del Manzano, 42. Tel. 1924
Administración: Librería de Núñez, Rúa, 25. Tel. 1018

DOS EDICIONES DIARIAS

El Adelanto

DIARIO DE SALAMANCA

DOMINGO, 20 DE NOVIEMBRE DE 1932

Precios de suscripción: en España, SEIS pesetas al trimestre. — Anuncios, esquelas de defunción y reclamos, precios por tarifa. — Comunicados y remitidos, precios convencionales

NOTA.—Los subscriptores de fuera de la provincia de Salamanca, a quienes haya que girarles a su domicilio, satisfarán 7,50 pesetas al trimestre.

TODOS LOS PAGOS SE HARAN POR ANTICIPADO

Se admiten esquelas hasta las TRES de la madrugada

NUMERO SUELTO: DIEZ CENTIMOS

INSTANTANEA POLITICA

CUESTION DE CONFIANZA

Otra vez el Gabinete ha comparecido ante el Parlamento en demanda de su confianza. Estos ensayos son siempre peligrosos para el Gobierno, aun contando con la robusta e incondicional mayoría que el actual tiene en el Congreso.

La proposición del señor Algora tendía a establecer desde luego las incompatibilidades que según el proyecto alcanzan a gran número de diputados. A pesar de que su vigencia sea muy poco grata para muchos parlamentarios es difícil impugnarla, porque el país y las campañas contra la pluralidad de cargos han enrarecido el ambiente. El mismo presidente del Gobierno estima que la austeridad es condición indispensable en la República, aun cuando sea indispensable aplazar las incompatibilidades para ocasión menos enojosa. En realidad se desconocen los motivos. La contestación del señor Azaña no puso en claro el pensamiento del Gobierno; se limitó a pedir la confianza de la Cámara y a ganar la votación, naturalmente.

Sin embargo queda latente un malestar en grupos importantes que apoyaron al Gobierno por este modo de terminar una proposición incidental. El señor Galarza anunciaba que los radicales socialistas extenderán las incompatibilidades a los catedráticos y además que insistirían en la aprobación de las incompatibilidades, anunciando que retirarían los ministros en caso de aplazamiento.

Nos parece muy fuerte, y mucho más en vísperas del auge de la Federación de Izquierdas, de la cual es importante puntal la minoría radical socialista.

¿Será que la baja de cien diputados—se da esta cifra aproximada en las incompatibilidades—provocará nuevas elecciones que el Gobierno quiere evitar? Así lo afirma el señor Royo. Pero convocar elecciones para un Parlamento a quien el señor Azaña da relativamente una vida corta, nos parecería un dislate.

ALVAREZ DE LEON

PARA EL DIA 30

Han sido presentados los oficios de declaración de huelga general

Ayer fueron presentados en el Gobierno civil los oficios anunciando el planteamiento de la huelga general para el próximo día 30 de los corrientes. En el que la Federación Provincial ha entregado al gobernador, razonan los obreros las causas y motivos que les obligan a adoptar esta actitud, poniendo en su conocimiento que el citado día 30, a las ocho de la mañana, comenzarán el paro los obreros del Ramo de la Construcción y que las demás secciones, por espíritu de solidaridad, comenzarán la huelga al mismo tiempo por una duración de veinticuatro horas.

He aquí el escrito de la Federación provincial Obrera:

"Excelentísimo señor: Según oportunamente se hizo público por la prensa hoy, 19 del corriente, cumpliendo acuerdo adoptado en Congreso de la Federación Local, tenemos el sentimiento de enviarle a V. E. el presente oficio de huelga.

Los motivos por los cuales la Federación Local estima debe ir a la huelga con todas sus organizaciones, y la Federación Provincial autorizarla, ya son conocidos de V. E., pues constan en nota oficiosa también hecha pública y de la que no obstante eso, le enviamos copia.

Conocidos los motivos, no podrá extrañar a nadie que llevemos nuestra consideración a Salamanca y a sus autoridades hasta el último extremo, procurando con este movimiento, sereno y disciplinado, ocasionar el mínimum de daños y perturbaciones posibles.

Por esto, al anunciar a V. E. el paro general e indefinido de los oficios correspondientes al Ramo de la Construcción, la solidaridad obligada de todos los demás oficios que componen la Federación Local, no se extenderá más allá de veinticuatro horas, quedando también en reserva, sin movilizar, para no ocasionar graves daños, que entonces serían inevitables, el Sindicato todo de Trabajadores de la Tierra de la provincia, que no habrá de intervenir en la contienda, mientras no sea patente la necesidad de su intervención.

Por consecuencia, el Ramo de la Construcción, comenzará su huelga general indefinida, el miércoles, día 30 del corriente, a las ocho de la mañana. Todas las demás seciones de esta Federación Local, por solidaridad con los oficios del Ramo de la Construcción, comenzarán a esa misma hora un paro que durará veinticuatro horas para todos estos oficios no pertenecientes al Ramo de la Construcción, terminando por consiguiente a las ocho de la mañana del jueves.

El Ramo de la Construcción continuará su huelga con el carácter indicado de general e indefinida, hasta conseguir el objetivo propuesto.

Ahora bien; si el día 10 de Diciembre no se hubiese logrado, irá la provincia entera a la huelga general indefinida, desde las ocho de la mañana de ese mismo día.

Por su parte, el Sindicato de Trabajadores de la Tierra hace constar a la vez, que mantendrá el paro comenzado ese día, aunque por el Ramo de la Construcción se lograra su objetivo, si por el ministerio de Agricultura no se enviaran a esta provincia diez ingenieros por lo menos encargados de poner en práctica eficazmente el decreto de laboreo intensivo de aplicación en esta provincia desde el día 13 del corriente.

Salamanca, 19 Noviembre 1932.—El Presidente de la Federación Provincial Obrera Salmantina, **José Andrés y Manso.**

Excelentísimo señor gobernador civil de Salamanca".

Toda la correspondencia de EL ADELANTO, se dirigirá al Apartado de Correos núm. 10

En Madrid, de paso para Sevilla, el doctor Eckener, piloto del Zeppelin, ha sido obsequiado con un vino de honor por los socios. En la presidencia aparecen el célebre aeronáuta, con el embajador de su país y directiva del Aero.

(Foto Rico).

La llegada del ministro de Justicia a Salamanca

Minutos antes de la una de la tarde de ayer, llegó a Salamanca el ministro de Justicia, señor Albornoz, a quien acompañaba su esposa; el subsecretario del departamento, don Leopoldo Arias Argüelles; el diputado, señor García Becerra, y don Pedro Sánchez Vázquez, secretario de la Agrupación Radical Socialista de Madrid.

A esperar al señor Albornoz, salió al límite de la provincia, el gobernador civil, señor González Gamonal; el presidente del Comité provincial del partido, don Tomás Martín; don Gonzalo Alonso Manzanera; el director del periódico radical-socialista, "Guión", don Luis Maldonado Bomati, y el secretario particular del señor gobernador, don Manuel Fernández Doncel.

El ministro y sus acompañantes fueron cumplimentados en el Gran Hotel, por correligionarios y amigos y autoridades.

Comieron en el Gran Hotel, y a las das y media, salieron para Ciudad Rodrigo, con el fin de visitar la ciudad, acompañados del señor gobernador civil y directivos de los Comités del partido.

En las primeras horas de la noche regresaron a Salamanca.

Hoy, el señor Albornoz, pronunciará un discurso en el acto organizado por el partido radical-socialista, en el teatro Bretón.

Las conferencias telefónicas diarias de EL ADELANTO con Madrid, tienen, según contrato de abono con la Compañía Nacional Telefónica, un mínimo de duración de UNA HORA, prorrogable.

EL SUCESO DE AYER

En la habitación número 13, del Gran Hotel, se suicida el delineante del Catastro, don Laureano Martín Ramos

Ingiriendo veinte pastillas de Veronal

En las primeras horas de la tarde de ayer, llegó hasta nosotros la noticia de haberse suicidado en una habitación del Gran Hotel, el delineante del Instituto Geográfico Catastral y conocido dibujante don Laureano Martín Ramos.

La noticia del suceso cundió rápidamente por la ciudad, donde el finado gozaba de numerosas amistades.

Para comprobar la noticia, nos dirigimos al Gran Hotel, donde se encontraba el juez de Instrucción, señor Jaramillo, con el oficial don José Hernández Gafán, el médico don Arturo Santos, algunos compañeros del señor Martín Ramos y amigos.

En una camilla de la Brigada Sanitaria municipal se había colocado el cadáver, para ser trasladado al depósito judicial.

Don Laureano Martín, llegó el viernes al Gran Hotel

Según los informes que hemos podido recoger acerca de este suceso, parece ser que el viernes, sobre las doce y media de la mañana, llegó al Gran Hotel el señor Martín Ramos, pidiendo una habitación. El encargado, después de las formalidades de rigor, le entregó la llave del cuarto número 13, donde se encerró, echando el pestillo interior.

El señor Martín Ramos, no volvió a salir de su habitación durante todo el día y la noche del viernes, ni en la mañana de ayer.

Las camareras del piso principal, donde está la habitación número 13, alarmadas por el silencio absoluto que existía en el cuarto, comunicaron la noticia a los demás empleados y al dueño del Hotel, señor Trocóniz. En virtud de ello, se decidieron a llamar repetidas veces a la puerta, sin obtener contestación alguna.

Entonces se dispuso comunicar la noticia al señor Juez de Instrucción, quien se presentó sobre las dos y media en el Gran Hotel, acompañado del oficial señor Hernández Gafán, del médico don Arturo Santos, del agente de Policía don Heraclio Fernández, ordenando fuera descerrajada la puerta, lo que se hizo pocos instantes después.

En la cama, despojado del traje, se encontró el cadáver de don Laureano Martín, en completa normalidad y como entregado al sueño. Sobre la mesilla de noche había un termo y dos tubos de veronal vacíos. El médico, señor Santos, certificó la defunción, producida por ingerir veronal en cantidad excesiva, pues hace suponer que en el termo llevaba preparada alguna infusión de hierbas, en la que debió echar las veinte pastillas que contenían los dos tubos de veronal.

Registrados los bolsillos de la americana que vestía el infeliz Laureano, el juez encontró en ella, tan solo, papeles sin importancia, entre ellos una letra de cambio de 30 pesetas y unas tarjetas dibujadas por él recientemente.

Lo que dicen las camareras de servicio

Una de las sirvientes de servicio en el piso principal ha manifestado que el señor Martín Ramos desde que entró en la habitación, a las doce y media de la mañana del viernes, no había vuelto a salir, habiendo podido apreciar que el pestillo interior del cuarto estaba corrido.

Por la noche, cuando se retiraba a descansar el huésped de la habitación número 12, la camarera le dijo que no podría descansar muy bien, pues el señor que ocupaba la habitación del 13, roncaba de manera estrepitosa. Esto hace presumir que dichos ruidos que la camarera escuchó, fueran los efectos de la intoxicación del señor Martín Ramos. Durante la madrugada nada volvió a oirse en la habitación, siendo presumible que la muerte tuviera lugar después de las doce de la noche.

Los compañeros del señor Martín Ramos, presentían un triste final

Don Laureano Martín Ramos estuvo en la oficina en la mañana del mismo viernes, sin que le notaran nada anormal.

También en su domicilio la ausencia durante la tarde y la noche del viernes había producido la consiguiente intranquilidad, pues nunca acostumbraba a faltar de su casa, donde vivía con su esposa doña María Moreno, hermana del artista de variedades Wences Moreno, y de los afamados pintores salmantinos Antonio y Félix Moreno, y tres hijos de corta edad.

La no asistencia a la oficina ayer, alarmó a sus compañeros, hasta el extremo de temer hubiera tomado alguna fatal resolución, por haberle oído decir en distintas ocasiones que terminaría por suicidarse, sin duda alguna, debido a la enfermedad que venía padeciendo desde hace algún tiempo.

Desde luego, la idea del suicidio era latente en él. En distintas ocasiones había manifestado su propósito de quitarse la vida. El jueves, precisamente, así se lo había hecho saber a un compañero de oficina. Y suyas fueron estas frases:

—Un hombre como yo, no puede vivir. Yo, que cifro mis esperanzas en el arte, y me veo cada día más ciego, ¿para qué voy a vivir?

Los compañeros habían tratado por todos los medios de desterrar de él esa idea.

¿Las causas del suicidio?

Como antes decimos, el señor Martín Ramos, dibujante de grandes méritos y funcionario competentísimo, desde hace algún tiempo iba perdiendo entusiasmos y energías. Su vista se resentía de manera considerable, hasta el punto de hacer temer llegara a quedarse ciego.

También se le notaba cierto nerviosismo, que en diferentes ocasiones le agarrotaba los dedos, impidiéndole continuar el trabajo que estuviera realizando.

Todo ésto, casi seguro, impulsaron al joven dibujante a tomar tan fatal resolución.

Las averiguaciones de los familiares para encontrar al señor Martín Ramos

Parece seguro que el suicida salió de su domicilio en la calle de Sánchez Ruano, número 22, el viernes por la mañana, diciendo que no iría a comer porque lo haría con un amigo suyo.

En la mañana de ayer, los familiares, ya alarmados por la ausencia, comenzaron a practicar averiguaciones, y a las tres de la tarde, aproximadamente, dos de sus hermanos políticos estuvieron en la Comisaría de Policía, dando cuenta de la desaparición. Añadieron que sospechaban hubiera tomado alguna fatal resolución, pues había escrito a su padre una carta en la que de decía que sería la última que recibiera.

Poco después les fué comunicada la noticia de la muerte.

Se ha recordado, con este motivo, que el padre de Laureano Martín, que vive en el pueblo de Ventosa d'l Río Almar, fué víctima de un accidente no hace mucho tiempo, cuando atravesaba un paso a nivel, y en cuyo suceso resultó gravemente herido.

Descanse en paz y reciba su familia nuestro pésame más sentido.

Los teléfonos de EL ADELANTO. son:
Redacción e Imprenta, 1924.
Administración y Librería de Núñez, 1018.

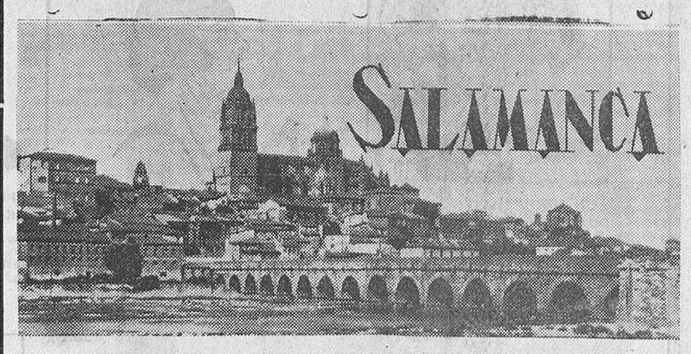

EL "MALDITO" DINERO

Todavía hay por el mundo almas cándidas que se dejan timar, con toda la elegancia posible, por el desacreditado procedimiento del sobre. A un ciudadano campesino le han timado bonitamente unas pesetas. La codicia de poseerlas, le llevó al hombre a perderlas.

El afán de dinero, el sentido reverencial del dinero, que diría don Ramiro de Maeztu, lleva a los hombres a las más deliciosas tonterías y a las más audaces y desaprensivas audacias. Si el ratero que hilvana y trabaja el timo, pule y perfecciona sus procedimientos por obtenerlo a todo trance, porque siente esa codicia, el timado no le va en zaga: piensa también en encontrar la plata con el menor esfuerzo posible de trabajo. Y esto es todo. Así, para que el negocio tenga su debido éxito, no hay más que esperar a que el encuentro y el saludo con una persona, haga ver al instante al timador, gran psicólogo, al afán de dinero que tiene. Lo demás será cosa de discurso y de presentar la escena con el más refinado de los gustos.

Ya es sabido que con el trabajo no se suelen obtener, en tan pocos momentos, tan fáciles y voluminosas ganancias; el trabajo a diario, y durante toda una vida, es carga harto pesada y poco lucrativa; los negocios tienen una mayor amplitud y un horizonte más vasto para poder enriquecerse; todo será cuestión de talento y de suerte, a veces, más de suerte que de talento. Pero el "negocio" que se presenta tan fácil como el del sobre enigmático y misterioso en el que a uno, por una pequeña suma, le entregan un capital, eso, amigos míos, es la ilusión hecha carne viva de todo español agobiado, que no repara en aceptarlo. La felicidad la ciframos en el dinero; falla la Lotería, falla el trabajo, falla el negocio; el pequeño capital apetecido nunca llega. Y cuando se le ve venir, de manera tan fácil y asequible, el hombre pierde la noción de la realidad, y es el sentido reverencial del dinero ante el que se inclina, como su esclavo. Y en librarse de esa esclavitud y de ese apego al dinero estará lo justo de la medida. Lo verdaderamente elegante es vivir sin él...—Un Repórter.

FIGURAS DE LA HORA

Partidos y hombres de Cataluña

El Parlamento catalán constará de 86 diputados, que serán elegidos en cinco circunscripciones: Barcelona - capital, Barcelona - provincia, Lérida, Tarragona y Gerona.

De los trece partidos, grupos o capillas contendientes, sólo puede esperar mayoría absoluta en el Parlamento, la "esquerra". No decimos que llegue a conseguirla. Pueden faltarle ocho o diez actas o sobrarle tres o cuatro. Lo indudable es que sus contrincantes no alientan semejante ambición. En alguna circunscripción uno u otro partido ganará a la "esquerra" los puestos de la mayoría; quizá en alguna otra la "esquerra" no alcance siquiera todos los puestos de las minorías. Pero la suma total de sus diputados será considerable, aún en el peor de los casos.

Es innegable que se han desgajado de la "esquerra" valiosos elementos que estaban aliados a ella el 20 de Junio: los radicales-socialistas que siguen a Marcelino Domingo; tal cual prestigio suelto como Amadeo Hurtado; núcleos e individualidades que hoy son eje de la extrema izquierda federal o alianza de izquierdas, como Ramón Franco y Samblancat... Supone también un quebranto para la "esquerra" la hostilidad que le han declarado los actuales dirigentes de la C. N. T. Pero estas mermas han sido parcialmente compensadas. Así la marcha de Hurtado tiene por contrapartida el ingreso en la "esquerra" de Pí y Suñer, que ha sacrificado a ésta la Dirección general de Comercio; del rector de la Universidad de Barcelona, Serra Hunter; de Rovira y Virgili, del diputado Suñol. A la enemiga de la C. N. T. ha replicado la "esquerra" anexionándose algunos antiguos líderes anarquistas, uno de los cuales —Martín Barrera, ex deportado en Mahón, ex administrador de "Solidaridad Obrera", compañero de luchas de Anselmo Lorenzo—va en candidatura por Barcelona. Otro nuevo recluta de la "esquerra", que acarreará buen número de votos entre el catalanismo intransigente, es el viejo doctor Soler y Plá.

Hay brechas que la "esquerra" no ha podido cerrar: las que la han abierto sus abusos de poder. Pero si el poder desgasta, también atrae y retiene. Discutido y hasta combatido acremente, Maciá conserva su calidad mítica y, es, de añadidura, el presidente de la Generalidad.

¿Que el debe prevalece sobre el haber en la cuenta de la "esquerra"? Claro que sí. Pero no se olvide que en las elecciones constituyentes, le sobraron cerca de 70.000 votos para obtener las mayorías. ¿Ha perdido todos estos 70.000? No es imposible, pero tampoco es fácil...

—

La "Lliga" es la más temible antagonista de la "esquerra". Tiene dinero, una antigua y sólida organización, extensos y poderosos resortes para captar votos, hombres de agudísimo sentido político. Si no tuviera todo esto, no habría sobrevivido a sus innumerables tropezas y fracasos, ni a la viva antipatía del proletariado y de buena parte de la mesocracia de Cataluña. Las izquierdas no transigirán nunca con la "Lliga". Representa a lo más sórdido y duro de la clase patronal, a los cómplices de la primorriverada, a los negociantes que han pactado con el capitalismo de todas las naciones, a los monárquicos por conveniencia del 11 de Abril... La "Lliga" es el perfil rapaz de Cambó y el somatenismo que, con Bertrán y Musitu al frente, mantuvo el terrorismo blanco; es el monopolio del corcho, la "Chade", los contactos clandestinos con el desterrado de Fontainebleau y el propósito de desrepublicanizar la República, pretextando reconocerla...

Tanta es la fuerza de la "Lliga" que aun el 12 de Abril y el 28 de Junio logró sacar triunfantes algunos candidatos. Se comprende el temor de algunos republicanos a que año y medio después, cuando ya nadie grita en las Ramblas "Muera Cambó" y habla impunemente Ventosa en los mítines, pueda ganar la "Lliga" parte de la mayoría en Barcelona.

El partido radical—ya lo dijimos—vuelve a exhibir su divisa de siempre. La del movimiento antisolidario, la del estribillo lerrouxista: "Catalanes en Madrid, españoles en Barcelona". Su fisonomía no es, naturalmente, la de entonces. Los "jóvenes bárbaros" de 1909 son, casi todos, burgueses, y algunos de ellos, plutócratas. Subsisten los baluartes históricos—la Fraternidad Republicana de Pueblo Seco y la Casa del Pueblo—y los lemas fundamentales del partido. Entre la "vieja guardia" se mezclan catecúmenos habituales del Ritz, monárquicos conversos que acatan el santo y seña tradicional.

Salvo estas modificaciones—obra incontenible de los años—el partido radical no revela cansancio ni senectud. Busca sus electores preferentemente, entre los republicanos no catalanes, y, para demostrar su españolismo, lleva en candidatura a andaluces, aragoneses, murcianos y gallegos. Lerroux ha hecho gala en los mitines de su patriarcalismo. Que los republicanos luchen, pero que no riñan. La ley por encima de todo. Respetaremos todo lo que contiene el Estatuto, pero no daremos en este sentido un solo paso más allá... Con escasos representantes en el poder regional, el partido radical combate con desventaja notoria respeto a la "esquerra" y a la "Lliga". No lo son accesibles los puestos de la mayoría. Pero acaso consiga por minoría un triunfo que, en estas circunstancias, tendría un alto valor sintomático.

—

Hay un partido—el catalanista republicano—que es elogiado y requebrado hasta por sus adversarios. Partido de gentes honestas, cultas e indiscutiblemente liberales. Nació de una escisión de la "Lliga" y se reformó con el ingreso de varios grupos izquierdistas. La llamaban despectivamente la "Lligueta", quizá con razón, porque algunos de sus dirigentes no habían cortado del todo las amarras que les ligaban a Cambó. Pero el partido catalanista republicano se ha depurado. Sus elementos derechistas han retornado a la "Lliga"—como Bofil y Matas—o fundado una filial de ésta, con acento separatista, como Carrasco Formiguera. A cambio de estas deserciones, el catalanismo republicano, que tiene por cabeza visible a Nicolau d'Olwer, ha recibido adhesiones prestigiosas, como la de Amadeo Hurtado.

En Abril de 1931, el partido catalanista republicano sufrió el error óptico de creerse un gigante, y rechazó la oferta de alianza que le brindaba la "esquerra". Ahora ha ocurrido lo contrario, y ante el desaire, los catalanistas republicanos han confeccionado una candidatura no partidista. Al frente de ella colocan a Maciá y les ceden sitio a radicales-socialistas como el médico Pedro Domingo, hermano del ministro de Agricultura, y a republicanos como el ex alcalde Bastardas. Buena candidatura, en opinión de todos. Pero, a pesar de esta opinión, nadie espera que los catalanistas republicanos conquisten un solo puesto. Cierto que en Abril de 1931 se creía que ganarían muchos y resultaron aplastados.

—

Dejemos a un lado a la "dreta de Catalunya"—jaimistas con incrustaciones alfonsinas—a los dos grupos separatistas, a los socialistas, a los partidos locales y al comunismo ortodoxo, todos factores desdeñables en la contienda, con la excepción de las derechas de Gerona y de la Federación terraconense de izquierdas, que tal vez derroten a la "esquerra".

Quedan los grupos extremistas; la extrema izquierda federal y el bloque obrero campesino. El primero es un núcleo de "superjabalíes". No son comunistas, pero se dicen más radicales que ellos en la cuestión social. No son sindicalistas, pero sí abogados—con o sin toga—de los sindicalistas.

En suma, el típico procedimiento demagógico de la "surenchére"... Están mal organizados, disponen de exiguos recursos económicos, pero llenan las plazas de toros y se desborda el entusiasmo entre sus auditorios. Descuéntese todo lo que se quiera de esa efervescencia mitinesca, y, siempre quedarán los votos necesarios para alcanzar unos cuantos puestos de la minoría.

El bloque obrero y campesino cuenta con un formidable agitador político: Joaquín Maurín. Orador excelente, periodista que conoce a su público, organizador hábil y pacienzudo. Empezó siendo sindicalista, lo conquistó el comunismo en Rusia, y sin abandonarlo, se ha separado de la II Internacional para formar un partido autónomo. Ya señalamos sus principales plataformas, netamente bolchevistas. Otro de los aciertos de Maurín es su candidatura. Ha incluído en ella a antiguos comunistas, a ex sindicalistas famosos, a presos actuales y a ex deportados en Villa Cisneros. Prieto, el cabecilla de la rebelión del Llobregat, acaba de pasar de la C. N. T. al B. O. C. La sutil labor de Maurín ha influído poderosamente para que los sindicatos de Lérida y Tarragona se alcen contra la Confederación.

Frente a la candidatura comunista ortodoxa, compuesta por bolcheviques de hace tres días, como el hermano de Fermín Galán, y por innominados, la del B. O. C., hallará una gran acogida entre los bolchevizantes catalanes. Conseguirá buena votación y tal vez algún puesto—uno o dos—en Lérida.

—

Este es, objetivamente considerado, el panorama electoral de Cataluña. No se puede profetizar sin riesgo de caer en el ridículo. Lo más que puede decirse es: estas son las fuerzas en pugna, éstos sus rasgos esenciales, éstas sus posibilidades...

ISAAC ABEYTUA

Política local

Juventud socialista de Salamanca

Por circunstancias imprevistas se suspende el acto que, organizado por la Juventud socialista de esta capital, había de celebrarse en el vecino pueblo de Aldeatejada en el día de hoy.

El acto, sin embargo, se celebrará el próximo domingo, día 27, dándose en días sucesivos más detalles de la organización del mismo.

El secretario, — **J. Coca.**

DE BARBADILLO

Una petición que considero más que justa, justísima

Hace dos años por ahora, que inicié en las columnas de este diario, la petición para construir un puente pequeño o alcantarilla sobre la carretera que atraviesa este pueblo, a la entrada del mismo.

Sobre este particular se dieron algunos pasos visitando en la Diputación—una comisión compuesta del señor alcalde, algunos concejales, señores secretario, médico y varios industriales—a los señores diputados.

La entrevista no podía ser más afable y cordial para satisfacer nuestros deseos, exigiendo al pueblo —según la ley—el pago del 20 por 100 del importe de la obra.

Con gran sentimiento por parte de todos, sobrevino la imposibilidad de realizarla, porque el arca municipal carecía de fondos. Pasó un año y prosiguió otro, y esta es la fecha que el desdichado regato continúa vertiendo sus aguas por encima de la carretera.

Es incalculable el mucho tránsito que tiene de toda clase de vehículos, y para evitar un día de luto por pérdida —quizá— de varias vidas, bien por el auto-correo, bien por los de línea, es de toda urgencia se ponga remedio al incierto porvenir.

En nombre de varios vecinos, transeúntes y en el mío propio, recurrimos en súplica con el respeto debido a nuestras autoridades, para que vean el medio, el beneficio incalculable que a todos de aquí y de fuera nos reportaría, la inmediata construcción de la obra.

¿Para qué repetir los amargos estragos que podrían causar de no llevar a cabo la construcción? ¡Momentos de angustia ya han sucedido!

Los beneficios no solamente surgen a lo expuesto, pueden ser algunos más.

¿Cuáles son?

El de dar trabajo a estos humildes y pacíficos obreros, que paulatinamente van agotando los salarios que reunieron con su trabajo en el ajetreo del verano. El invierno se aproxima y el invierno es largo.

No debemos consentir que nuestros convecinos—nuestros hermanas—se vean sorprendidos por el hambre enfurecida, que apoderándose de sus espíritus, traspase el umbral de sus puertas.

Nuestro diputado

Apropósito a las líneas que anteceden me satisface hacer público que hace unos días tuvimos en este pueblo a nuestro querido diputado—como aquí le llamamos—señor Villalobos.

No nos sorprendió la noticia de su venida, porque suele hacerlo cuando le place poner al corriente a sus amigos de problemas a resolver.

Eran las tres de la tarde. La sala del Ayuntamiento atestada de público y la plaza llena de gente por insuficiencia del local. Saludos cariñosos y estrechando su mano a todos.

Aplausos de los asistentes al empezar a hablar. Se trataba de dar una conferencia amistosa. Conferencia maravillosa y elocuente, en la que manifestó el anhelo y entusiasmo que tenía por que se realizasen las obras del Pantano de la Maya. Deseaba empezaran en breve para dar trabajo a la crisis manifiesta en toda la provincia por falta de trabajo. Después hizo presente la conveniencia útil que el regadío llegara a esta región en donde las senaras obtendrían frutos en abundancia.

Su disertación fué interrumpida varias veces por los asistentes prodigándole los aplausos merecidos. Sí. Este señor diputado, este amigo de todos, bondadoso, desinteresado y leal, trabajador incansable en pro de Salamanca y la provincia es digno y merecedor, no solamente de dar su nombre a una calle, sino de levantar una estatua para que su nombre no se olvidara jamás.

¿Qué extraño es, que la vida moderna en medio de sus múltiples azares progrese? Con estos hombres de buena voluntad que existen gobernando la nación en la República Española, llegará un día que nuestra querida patria se ponga a la cabeza de las demás naciones.

España está sedienta de regeneración en todos los órdenes de la vida, es verdad, pero paulatinamente sigue un rombo consolador, con la esperanza puesta en un dichoso porvenir.

De sociedad

El culto y simpático joven Pelayo Martín Blanco, hijo de don José Manuel y doña María, labradores en Canillas de Abajo, ha regresado a casa después de haber permanecido un año como militar en Tetuán (Africa).

El buen amigo, viene bueno y satisfecho de su estancia allí, habiendo pasado casi todo el tiempo en la Central Telefónica Militar.

Me fué grata ayer una hora en su compañía y le repito—como a sus padres—mi cordial enhorabuena.

FLORENCIO RAMOS

SE ARRIENDA un local para almacén o cosa análoga. Razón, Plazuela de la Reina, número 1.

6-5

RAMON
LEDESMA DOMINGUEZ
MEDICO PUERICULTOR
Especialista en enfermedades de la infancia. - Del Hospital del Niño Jesús, de Madrid
Abrirá su consultorio el 21 del actual, en la **Plazuela de los Bandos, 8, 2.º**, de once a una y de cuatro a seis

Batallón de Zapadores Minadores, número 7

Debiendo proceder este Batallón a la venta en pública subasta del ganado que a continuación se indica, se hace saber por medio del presente anuncio, para conocimiento de los señores que deseen tomar parte en la misma, la que tendrá lugar en el cuartel que ocupa el citado Batallón, a las once horas del día 20 de Diciembre próximo, haciéndose presente que los gastos de anuncio y voceador, serán satisfechos a prorrateo entre los adjudicatarios.

CABALLO número 30.197, diez años, alzada 1,58, tasación CIEN PESETAS.

MULA número 8.143, dieciséis años, alzada 1,48, tasación CINCUENTA PESETAS, de carga.

MULA número 6.160, diecinueve años, alzada 1,50, tasación CINCUENTA PESETAS, de tiro.

Salamanca 17 Noviembre de 1932. El capitán mayor accidental, **Carmelo Urruti.**— V.º B.º: El comandante primer jefe accidental, **Fernando Gómez.**

3-2

PARA AHUYENTAR PALOMAS, cohetes especiales. Pablo García Plaza Mayor, 43, armería.

AGENCIA MARLASCA
Suboficial retirado de la disuelta Zona de Salamanca
Habilitado de Clases Pasivas Representante de Ayuntamientos, arreglo de documentaciones para Cuotas Militares y destinos públicos. Gestiona y entrega certificados de penales, de últimas voluntades del Catastro, carnets para chófer Licencias de armas y de caza, etcétera, etc. Domicilio, **Plaza del Mercado números 9 y 10, principal izquierda. SALAMANCA**

NO OLVIDE

que La GASA VERDE es la UNICA casa de CONFECCIONES que puede satisfacer su capricho en PRENDAS de GRAN VESTIR para invierno, puesto que se dedica solamente a esta especialidad.

2.000 GABANES para caballero desde 6 duros.
1.500 » para niño » 3 »

Checos, trincheras, impermeables, pellizas, abrigos de cuero, etc., a precios baratísimos.

Gran surtido en trajes de estambre para caballeros y niños.

LA CASA VERDE : :
Calle de Zamora, 3
SALAMANCA
Teléfono 1074

DE LA REGION

La cátedra ambulante del cultivo del tabaco en Aldeanueva del Camino

Invitados por el buen amigo y mejor persona señor Cermeño, hemos acudido al amplio salón de "La Unión", para escuchar la primera lección que en este pueblo dan los ingenieros agrónomos encargados de instruir en esta región a los hortelanos sobre el cultivo de tabaco.

El salón estaba lleno de hortelanos, ansiosos de aprender lo que los técnicos del cultivo puedan enseñarle, y buena prueba de ello es el silencio con que se le escuchó.

Presidiendo el señor Alcalde, y tras unas palabras de éste, empieza el acto.

Don José Benítez Vélez, ingeniero agrónomo de la Dirección de los ensayos del cultivo de tabaco, empieza diciendo que ya que los cultivadores de tabaco no pueden acudir a la dirección, donde ellos ensayan y practican la siembra de tabacos para allí recibir las enseñanzas que se desprenden de las experiencias por ellos realizadas, porque ello le sería muy costoso e imposible económicamente para el hortelano, ellos han establecido esta cátedra ambulante, que tiene por objeto aficionarlos al cultivo del tabaco, ilustrarlos y enseñarle los mejores procedimientos para llegar al mejor cultivo y mayor rendimiento.

Expone las características de la reorganización del nuevo servicio del cultivo.

Da cuenta del reparto de premios a los mejores cultivadores de tabaco, que hace la Dirección, en metálico, unos y otros en la construcción de secaderos, y dice que es lamentable este pueblo no haya aún sido beneficiado en ningún premio, siendo así que se han repartido en esta provincia de Cáceres por valor de 150.000 pesetas.

Elogia a los hortelanos de este pueblo y espera, les dice, que pronto ellos lleguen a alcanzar, en las próximas cosechas, algunos de esos premios, que honran al cultivador por el amor que puso en la perfecta realización de su obra.

Después se extiende en consideraciones sobre el cultivo y termina alentándolos en la buena labor.

Acto seguido se levanta a hablar don Alberto Catalá, ingeniero agrónomo e inspector de esta zona de Cáceres.

Se extiende en grandes consideraciones sobre la nueva organización del cultivo de tabaco. Habla de las modalidades del cultivador. Se extiende en consideraciones sobre las comisiones, los préstamos sin interés a los cultivadores del tabaco; sobre premios, construcción de secaderos, etc., etc.

Alienta a estos hortelanos en la afición al cultivo de esta planta, que el Gobierno quiere proteger.

Y termina su disertación saludando a las autoridades, a los hortelanos de la localidad, y muy especialmente a las comisiones que de los pueblos inmediatos han venido, para asistir a la primera lección de esta cátedra ambulante sobre el cultivo de tabaco.

Ambos oradores fueron muy aplaudidos.

Seguidamente proyectaron una película instructiva de las distintas faenas a realizar en el cultivo.

Consta de dos partes. En la primera ilustra admirablemente al cultivador todo lo referente a los semilleros, distribución de simiente, escarda, trasplante de plantas que nacieran aglomeradas, riegos, etc., y todo lo que atañe al trasplante y recolección.

La segunda detalla con gran claridad cómo debe hacerse el trasporte de plantas, secado, clasificación de hojas, enmanillado y enfardado.

Siguió después la proyección de una exposición de los trabajos llevados a cabo por los técnicos en la dirección del cultivo de tabaco.

Y en ella se ven los tabacales, los secaderos de distintas construcciones y de una manera admirable cómo en esos centros los ingenieros tratan de obtener una planta apropiada a los distintos climas, haciendo engendran una más vigorosa y resistente con otras de hoja más fina.

Que estos señores sigan con entusiasmo dando lecciones, para que de ellas estos resignados hortelanos, que ponen todo su empeño en el cultivo de la tierra, saquen el provecho que merecen por abnegados y virtuosos en sus faenas del campo.

EL CORRESPONSAL

DE MACOTERA

IN MEMORIAN

Mañana, día 21, se cumple el primer aniversario de la muerte del ilustre y querido maestro que fué de esta localidad don Mariano Anaya González, y no quiero dejar pasar tan triste y memorable fecha, sin dedicar un cariñoso recuerdo en su memoria como póstumo homenaje, ya que otra cosa hecha en su honor, no ha de beneficiarle más.

En vida, fué siempre de corazón amable y generoso, que a su avanzada edad, lo había elevado a la categoría de niño, por su sencillez y comportamiento para con todos los ciudadanos macoteranos, a los que siempre midió por igual, sin distinción de clases ni matiz social, puesto que para él todos eran uno.

Como maestro, fué fiel cumplidor de su deber, demostrándolo la fecunda labor que desde el primer momento de llegar a esta villa, empezó a realizar en la escuela, donde tenía reflejado todo su cariño, lo cual le valió el respeto y la estimación personal de todos, que reconocían en don Mariano al hombre bueno por excelencia, de inteligencia privilegiada, acomodada a la nobilísima misión de educador de niños, en lo que siempre puso con excesivo celo, toda su ilusión y empeño.

En su vida particular no hace falta decir los beneficiosos favores que a cada momento estaba haciendo entre los muchos que a él acudían en demanda de su ayuda y protección, todo, sin interés personal de ninguna clase, y en cambio pagaba siempre con creces, nada que por él se hiciera.

Poco le duró el descanso que tenía bien merecido, después de su constante trabajo en vida en bien de la sociedad, pues fué a gozar el descanso final, un año después de su jubilación, rindiendo con esto su último tributo a la Ley de nuestro destino.

POLICARPO SALINERO

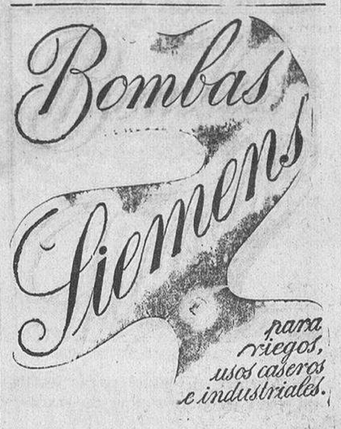

PRESUPUESTOS SIN COMPROMISO
SIEMENS INDUSTRIA ELECTRICA, S. A.
Santiago, 29 y 31.—Teléfono 1800
VALLADOLID

Doctor CESAR H. ANCIONES
Profesor de la Facultad de Medicina.-De la Beneficencia Municipal.-Medicina interna.-Rayos X.
Consulta de doce a dos.
SANCHEZ RUANO, NUM. 4

La experiencia demuestra que los chocolates y dulces
MATIAS LOPEZ
son los mejores del mundo. Pedidlos en todos los ultramarinos y confiterías.

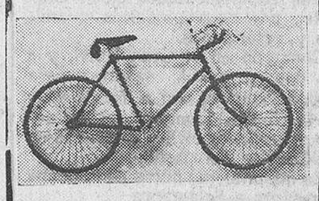

Molinos para piensos.
Grupos de luz para fincas.
Bicicletas, Motos, Accesorios.
Pozos profundos La Hidro-Bomba.
Motores eléctricos y a gasolina.
CASA MIÑAMBRES
Calle de Zamora, 50

NOTICIAS

Ayer tarde cayó sobre nuestra ciudad una verdadera tromba de agua, y en algunos momentos tronó con cierta intensidad.

D. CARRASCO PARDAL
Profesor de la Facultad de Medicina, y
CELEDONIO D. BELLIDO
MEDICINA INTERNA.—RAYOS X
Corrientes eléctricas.—Análisis clínicos. Consulta diaria a las doce.
Avenida de Canals, número 1

Farmacias de servicio hasta mañana, a las nueve, y desde las nueve de la noche hasta la misma hora los demás días de la semana:

Don Pedro S. Bustos. Pérez Pulol, 7.

Don Antonio B. de Heredia. García Barrado, 45.

Viuda de A. de Dios. Plaza de San Juliián, 5.

Don Carlos Paadín Estrella. Zamora, 64.

Nota.—Según real orden del Ministerio de la Gobernación, fecha 12 de Enero de 1928, el despacho de noche se efectuará únicamente mediante receta.

Llámese al sereno.

PIEL - VENEREO - SIFILIS
LUIS S. VELASCO
Director-jefe del Dispensario Antivenéreo
Consulta: de 11 a 1 y de 7 a 9
RUIZ AGUILERA, NUM. 2, PRAL.

El ministro de Obras Públicas ha hecho los siguientes nombramientos:

Comisarios de Puertos.—Para el de Cádiz, don Gabriel Callejón Villoch, y para los de Gijón, Avilés y San Esteban de Pravia, don Justo Soncate Iturrioz.

Ingenieros jefes.—Para Badajoz, don Jaime Lloréns Pérez; para Teruel, don Casimiro Juanes, y para la Sección de Aguas, don Eduardo Fungairiño.

Ingenieros subalternos.—Para la Jefatura de Obras Públicas de Badajoz, don José A. Gállego Urrela; para la de Huesca, don José L. López Larrañeta; para la de Zaragoza, don Cipriano Alvarez Ruiz.

DR. ESPERABE
VIAS URINARIAS-SIFILIOGRAFIA
Poeta Iglesias, 1
De diez a doce y de cuatro a seis
Teléfono 1.125

DOCTOR JOSE
MENDEZ Y PEREZ
PIEL - SIFILIS - URINARIAS
Diatermia - Electro - Coagulación
Rayos Ultra - Violeta - Cáustica
Consulta: de ONCE A UNA y de CINCO A NUEVE
JUAN DEL REY, 7, PRINCIPAL

Una comisión de productores de patata, integrada por representaciones de La Roa, La Bañeza y Bungo de Osma, visitó al Director general de Agricultura, haciéndole entrega de las conclusiones aprobadas en la reciente Asamblea que han celebrado; dichas conclusiones son las siguientes:

Que se fije el precio de la tasa de este artículo en el punto de origen; que se prohiba la importación y se fomente en lo posible la exportación, teniendo en cuenta los mercados extranjeros y los convenios comerciales; que se estimule y fomente el consumo de este artículo en el Ejército, establecimientos de Beneficencia y demás del Estado y Municipios e igualmente en las posesiones españolas de Africa, y que se reduzcan las tarifas ferroviarias para el trasporte de la patata, por estimar que ello redundaría principalmente en beneficio del consumidor.

Enfermedades de la garganta, nariz y oídos. Clínica del
DR. INFANTE
Doctor Riesco, 58, duplicado

DOCTOR
Juan Antonio Rivera
Especialista de aparato digestivo de la Casa de Salud Valdecilla, Santander
Medicina y cirugía de estómago, intestino, hígado y páncreas
RAYOS X
Análisis clínicos de la especialidad.
Consulta de 11 a 1 y de 5 a 6
CORRALES DE MONROY, 3

Por el Ministerio de Obras Públicas se autoriza a las empresas ferroviarias para llevar a cabo, desde luego, las modificaciones que deseen hacer en los horarios para el servicio público de mercancías de sus estaciones, con el fin de implantar la jornada de ocho horas en su personal.

DR. PEÑA
Enfermedades urinarias
De once a una y de seis a nueve
Doctor Riesco, 32, principal

DR. GAITE
Profesor honorario de la Facultad de Medicina
Ha trasladado su domicilio a DOCTOR RIESCO, N.º 57, PRAL. (Entrada por Villar y Macías, 1).
Horas de consulta: De doce a dos.
Teléfono número 1569

ESTANCOS QUE ESTARAN ABIERTOS HOY, DOMINGO

Plaza Mayor.
Calle del Doctor Riesco.
Plaza de Anaya.
Calle de San Pablo.
Puerta de Zamora.
Plaza de San Justo.
Calle de Arriba.
Plaza de Santo Tomás.

Las expendedurías establecidas en los barrios del Arrabal, Pizarrales, Garrido y Bermejo y La Prosperidad, permanecen abiertas todos los domingos cuatro horas, y la de la Estación del Ferrocarril igual tiempo, distribuído entre las horas de las salidas y entradas de los trenes de viajeros.

AUN VIEJOS DOLORES REUMATICOS

ceden ante este sencillo tratamiento. Aplíquese el Linimento de Sloan suavemente y éste llevará a los tejidos roídos por el dolor la sangre fresca y nueva que necesitan para curarse.

TORTICOLIS

¡Ud. puede eliminarla merced al Linimento de Sloan! Aplíqueselo con suaves palmaditas.

AL PRIMER ASOMO DE REUMATISMO

Alivie el dolor con Linimento de Sloan. Aplíquese suavemente sin frotarlo. Produce alivio inmediato.

Contra el dolor

aplique sin frotar Linimento de Sloan. La reacción es inmediata, la sangre circula nuevamente, cede la congestión y el dolor desaparece dejando un grato consuelo.

Linimento de Sloan es un remedio externo, siempre listo para el uso que no requiere friegas, vendajes ni emplastos porque no es grasoso ni mancha, y se seca rápidamente.

No emplee nunca productos sólidos que no penetran y por lo tanto no atacan el mal en su raiz. Linimento de Sloan combate con éxito toda clase de dolores reumáticos, musculares y neurálgicos, es decir, los que se presentan sin herida. Tenga siempre un frasco a mano.

DOLOR DE ESPALDA

Después de un día de ruda labor, alivie el dolor y la tensión de los músculos con Linimento de Sloan.

MUSCULOS DOLORIDOS?

Aplíquese Linimento de Sloan todas las noches. No hay necesidad de frotarlo.

Linimento de Sloan
- Mata dolores

NOTAS DE SOCIEDAD

PARA ELLAS

Manguitos

En uno de los pasados números de EL ADELANTO, hablamos en esta sección de los guantes de moda, y hoy nos ocuparemos de otra prenda femenina con la que combatiremos el frío que se avecina.

Hablo del manguito; pues aun cuando no se anuncia un invierno demasiado crudo, los que con tanto interés veían por nuestra elegancia, no sólo se han preocupado de los guantes, sino que han ideado unos manguitos con cierre automático que son verdaderos estuchitos, sustitutivos del bolso. Cerrados quedan ajustados a una muñeca y al abrirle se descubren dos bolsillos, donde se guardan el pañuelo, el rojo y los polvos. Estos manguitos son de piel cuando han de usarse durante el día, especialmente de piel de pelo muy corto y de terciopelo gasa muy fruncido, para acompañar a los trajes de noche. Estos últimos son de tamaño reducidísimo, y cuando se saca de ellos la mano para bailar quedan en el brazo como una pulsera. Los he visto cubiertos de florecillas de raso, con las que también se adornaban las hombreras del traje.

Es un detalle delicioso, pero que sólo puede ser adoptado por las muy jovencitas, al igual que las sandalias, hoy en auge, que dejan completamente desnudo el pie, pues se componen de un tacón altísimo, unido a una suela que sólo tiene una correilla estrecha sobre el empeine y el contrafuerte en la parte de atrás. Este calzado exige la perfección de un pie de pocos años, de lo contrario, la estética habría de sufrir. Hay modas despiadadas, que se deben recibir con un poco de prevención, oponiendo a sus desconsideraciones la fría muralla de la lógica, razonable diosa de la que nunca nos debemos apartar.—MARIBEL.

VIAJES

Han llegado:

De Zamora, con objeto de saludar al ministro de Justicia y asistir al mitin del teatro Bretón, nuestro distinguido amigo don José Escudero Bernícula, gobernador civil de aquella provincia.

DE DIAS

Pasado mañana celebran su santo las señoras doña Celia González de Esperabé, doña Cecilia Argüeso de Cura, y la bella señorita Nené Esperabé.

BODAS

En la iglesia parroquial de San Fernando, de Badajoz, se ha celebrado el enlace matrimonial de la bella señorita María Cárdenas García, con el joven salmantino don Ezequiel Moro Fraile. Apadrinaron a los contrayentes nuestro querido amigo el secretario del Ayuntamiento de Aldehuela de Yeltes, don Isidoro Moro, y su esposa, tíos del novio, y a la ceremonia asistió numerosa concurrencia, siendo los invitados espléndidamente obsequiados.

Entre los novios y sus familias se han cruzado valiosos regalos, habiéndolos recibido también de sus amistades.

Nuestra felicitación a los recién casados.

VARIAS

Se ha fijado para el próximo día 30 la boda, en Biarritz, de la bellísima señorita Inés Soriano y Blair, hija del ex-marqués de Ivanrey, señor Soriano Schde, ex-diputado a Cortes por Peñaranda, con don Gonzalo de la Gándara y Baroja, hijo de los ex-marqueses de la Gándara.

—Ayer estuvo en ésta el culto médico de Alberca (La), nuestro querido amigo y colaborador, don Luciano Barcala.

—Nuestros distinguidos amigos, don Pedro Beltrán, y su esposa, doña Remedios Angoso, se han instalado en la casa de su propiedad en la que han hecho grandes reformas, situada en la Plaza de la Reina.

—El día 14 del próximo Diciembre, será la boda de la señorita Cuchichi Sáez, con el joven don Miguel Patermina Alonso, de conocida familia salmantina.

La mano de la novia ha sido pedida recientemente en San Sebastián.

—El director del Dispensario y Jefe de la Lucha Antituberculosa de esta provincia, don Ambrosio de Prada Garrido, nos envía una atenta comunicación, en la que con motivo de su toma de posesión del cargo, se nos ofrece incondicionalmente y solicita la colaboración y ayuda de este periódico, para el intento de dar solución al gran problema social de la Lucha Antituberculosa, en cuya empresa pone todos sus entusiasmos.

Correspondemos afectuosamente al cortés saludo del doctor Prada Garrido, y por anticipado puede contar con nuestra decidida y entusiasta colaboración para ayudarle en la humanitaria obra que se propone relizar y que cuenta con toda nuestra simpatía.

UNA NOTA

ELOGIOS A UN RASGO DEL SUBSECRETARIO DE LA MARINA CIVIL

La Federación Española de Oficiales de la Marina civil, ha enviado a los periódicos la siguiente nota que reproducimos:

"Nuestros compañeros tienen noticia de que don José Giral, ministro de Marina, atendiendo a sugerencias de don Leonardo Martín Echeverría, subsecretario de la Marina civil, ha dispuesto no hace mucho y con un sentido eminentemente humanitario, que el tercio del sexto de los derechos de practicaje, que hasta ahora se repartía en forma de gratificaciones especiales entre el personal de la Armada afecto a los servicios de la Marina mercante, mientras hay prácticos que se mueren de hambre, y que asciende anualmente a unas 500.000 pesetas, deje de distribuirse en la forma aludida, en que jamás debió distribuirse y pase íntegramente a engrosar los fondos del Montepío marítimo nacional.

Cuantos elogios se tributen a tan acertada medida han de parecer débiles a los marinos civiles. Pero el agradecimiento de éstos hacia el hombre que la ha propulsado llegará a rebasar los límites del asombro cuando sepan por estas líneas que el iniciador de ese verdadero paso de gigante en apoyo de nuestro Montepío y hasta en el saneamiento de las costumbres públicas de España tenía asignadas 15.000 pesetas anuales de las 500.000 citadas".

MONJA QUINA
Aperitivo y reconstituyente

QUISICOSAS

A un ciudadano
de Aldeatejada,
el té le dieron
y con tostada.
Cuatro mil "pelas",
extra de altura
en estos tiempos
de crisis dura,
se las birlaron
en toma y daca,
de unos billetes
limpios de maca,
llenos de recortes
de prensa y trapo,
que me le dejan
como a un guiñapo.
"¡Cuatro mil "plumas"
del alma mía!
—Dirá el labriego
ya en su aldeuela—.
Pronto volásteis
de mi escarcela,
con una prisa
que el alma "hiela".
Viejo el engaño,
no lo concibo
mas que sabiendo
¡que hay cada "vivo..."!

La Asociación Entomológica internacional ha organizado una "bolsa" de insectos en Francfort. Los coleccionistas de todos los países se pondrán en contacto en dicha población para cambiar y vender sus ejemplares, como hacen los coleccionistas de sellos, y los de estampas Nestleés, que trajeron loca perdida a medio Salamanca.

¿Coleccionar insectos?
Menuda tecla.
¡Hay cada bicho raro
por esas tierras...!

En Viena, un matrimonio distinguido ha invitado a sus amistades a una cena "rosa". Mantel rosa, rosas del mismo color, bujías rosa, vajilla rosa, langostinos, salmón, rosbif, fresas, helado de frambuesa. Sus rivales organizan "cenas negras" con caviar, trufas, chocolate; cenas rojas con cangrejos, perdices, tomates, granadas, y cenas verdes con lechugas, guisantes, alcachofas, etc., etc.

Falta la cena "dorada",
a base de un buen toston,
que no es plato de ocasión
ni cosa así de pasada
para cualquier digestión.

Tronadas en invierno
que el frío labra.
El mundo está de loco
como una cabra.

En Villaflores se produce una colisión entre un grupo de patronos y otro de jóvenes obreros

Resultando dos obreros contusionados, y haciéndose un disparo de arma de fuego

La Guardia civil, del puesto de Cantalapiedra, comunica, que en el pueblo de Villaflores, se hallaban reunidos, en una habitación destinada a casino, propiedad de Emeterio Fraile, un grupo de patronos labradores, cuando se presentó en la puerta un grupo de jóvenes obreros, pretendiendo entrar a tomar unas copas, a lo que se opusieron los patronos, por estar tratando de asuntos relacionados con el espigadero y guardas del campo.

Protestaron los jóvenes, entablándose entre patronos y trabajadores una acalorado discusión, llegando a producirse una colisión, en la que se agredieron con palos y sonando una detenación.

De resultas de la colisión quedaron contusionados los jóvenes Canuto Guerras y Juan Antonio González, de carácter leve.

La Guardia civil del puesto de Cantalapiedra se presentó en el pueblo, practicando las oportunas diligencias en averiguación del autor del disparo, resultando infructuosas.

El Juzgado se hizo cargo del asunto.

Agencia Foto Cine, en Continental Turismo. Plaza Mayor. Revelado de Carretes, 50 céntimos. Pruebas a mitad de precio

La cesión del Noviciado para el Instituto

El Delegado de Hacienda de esta provincia, don Ismael Sánchez Estevan, tenía convocados ayer, en su despacho oficial, a las tres y media de la tarde, a los señores don Esteban Jiménez Madruga, vicerector de la Universidad; don Jerónimo Manuel Barroso, director del Instituto, y el señor Guillén, administrador de los bienes de la Compañía de Jesús de Salamanca.

Desde el despacho del señor Delegado de Hacienda, se trasladaron al Noviciado de la Compañía de Jesús, y allí se hizo, mediante la extensión de la oportuna acta, que firmaron el director del Instituto, don Ismael Sánchez Estevan, y el señor Guillén, el acta de entrega al Director del Instituto, de los pisos primero y segundo, en que se instalarán las clases del primero y segundo cursos del Bachillerato.

Las clases todavía no podrán darse, por estar ejecutándose unas pequeñas obras.

También asistieron al acto de la entrega el Consejo de Instrucción Pública, don Rubén Landa, que había llegado con este objeto a Salamanca.

Señora
La Casa INESTAL ha recibido nuevos modelos de sombreros fieltro y terciopelo CON EL 40 POR 100 DE REBAJA
Especialidad en toda clase de reformas. - Recibimos encargos para la nueva tintorería
Casa INESTAL
DOCTOR RIESCO, 36

De la Diputación

Con esta fecha se comunica a los señores presidentes de la Federación Provincial Obrera, Unión de Agricultores Salmantinos, Bloque Agrario, Delegación Regional de Trabajo e Inspector de Trabajo, que la Comisión gestora, en sesión de 17 de Octubre último, acordó habilitar un crédito extraordinario para sostenimiento del servicio provincial de colocación obrera.

Asimismo se les cita para que acudan a esta Diputación el lunes próximo, día 21, a las cinco de la tarde, con el objeto de cambiar impresiones sobre su funcionamiento.

El Presidente, **Tomás Marcos.**

SE ALQUILAN grandes almacenes con vivienda, patio y cocheras, en junto o por partes. Plaza de la Reina, 3. 2-1

REMITIDO

DESPUES DE UNA REUNION

En los momentos actuales, llegamos a suponer que las clases agrícolas, iban dándose perfecta cuenta, del efecto que trae consigo, ligar la defensa de sus propios intereses, a determinados estandartes, condicionando así el resultado final, a las simpatías de sus defensores; pero por lo visto estamos equivocados y sufrimos sin duda un espejismo cuando pensamos que no son precisamente los mejores, para defender con éxito, los anhelos de una clase, aquellos que en los vaivenes de la vida pública se han ido situando en posición cada vez menos ventajosa, para alcanzar lo que sus asociados desean.

Creíamos, que la lucha de determinadas clases, habría que organizarla al margen de todo matiz político, dentro del actual régimen del Estado y nunca desde aquellos campos en los que por estar apartados de éste, las pasiones todo lo envenenan.

Por estos motivos intentamos en compañía de algunos amigos, llegar a constituir una Asociación de Propiedad Rural, en la que se agruparan toda clase de propietarios a quienes la defensa de sus intereses pudiera convenirles. Sabíamos de antemano la existencia del Bloque Agrario y la subdivisión de éste en tres grupos autónomos, de propietarios, colonos y obreros, pero no considerábamos que tal organismo fuera el mejor apropiado para que cualquiera de estas clases organizara desde él, bien su defensa, bien su lucha, para alcanzar determinados privilegios.

¿Razones? Muy sencillas. En España existe hoy día el régimen de República que el pueblo se ha dado a sí mismo. Lo que el Bloque Agrario representa para la República, de todos es conocido y siendo así cabe suponer ¿qué pueden partir voces de justicia o de clemencia dirigidas siempre a un Estado republicano, de aquellas organizaciones que persisten todavía fuera del régimen? Y si tal conducta se lleva a efecto ¿qué resultado debe esperarse?

Hace mal el Bloque Agrario al oponerse a la formación de agrupaciones políticas, pues con ello aumenta más su responsabilidad. El Bloque Agrario podía y debía de ser hoy el organismo de defensa, de todos aquellos que guarden relación con cosas de la tierra, pero lejos de ser cierta tal afirmación, vale más que hoy día permanezca al margen de estas cuestiones, en la defensa de los intereses de cualquiera de sus clases. Es una situación que se deben a sí mismos, por haber tratado de combatir lo que no sólo se debía de respetar, sino que por el bien de todos era obligatorio cooperar en su consolidación; por la conducta de sus representantes que han pos-puesto las aspiraciones de aquellos que les encumbraron, ante determinadas creencias y banderías, cuya defensa les ha colocado en situación tal, que no parece la más favorable para defender después afortunadamente lo que sus electores les encomendaron.

Sólo así es como puede darse el caso de que se levante a combatir las bases del trabajo rural un diputado que esgrima tal argumentación, que al final se transforma en la mejor prueba pericial en favor de las bases combatidas. Sólo así puede explicarse, los motivos que dieron lugar a que aconsejaran no sembrar, aquellos que de antemano ya lo habían hecho. Así tiene también explicación que se reserven a hacer determinadas declaraciones de fe política, al momento de llamarse diputado por donde se hizo propaganda electoral ostentando otros títulos y ocultando tales contesiones. Así se puede explicar también que cuando un Gobierno reclama la confianza de las Cortes para reprimir un movimiento anarquista, no se la otorguen aquellos que enviaron como representación suya los labradores de Salamanca.

Lo que no se puede explicar es cómo todo esto no quiere verse, cómo no sólo no se cambia en tal actuación sino que se persigue en la táctica, y a pesar de ello no se les abandona por tales derroteros. Cada cual que siga su conducta, pero los que acompañan a tales elementos, al quejarse de lo que puede sobrevenir, antes de hacer lamentaciones, hagan examen de conciencia y miren la culpabilidad que en el desenlace final puede afectarles.

JOSE M.ª ESPERABE

TRILLA
SASTRE
Precios económicos
Zamora, 7, pral.

UNA DIGESTION SIN DOLOR

Si su digestión no se efectúa fácilmente, si sufre usted dolores de estómago después de las comidas, tome la Magnesia Bisurada. Los disturbios digestivos frecuentemente tienen su origen en un exceso de elementos ácidos y para que la digestión sea normal y sin dolor es esencial combatir esa hiperacidez. Una sal alcalina tal como la Magnesia Bisurada, es por lo tanto muy indicada en estos casos, puesto que no solo neutraliza el exceso de acidez si que también protege los delicados epitelios del estómago contra la acción irritante del jugo gástrico hiperácido. La Magnesia Bisurada, de venta en todas las farmacias al precio de pesetas 2,65 en tabletas y en polvo pesetas 4,15, es suprema para hacer desaparecer las eructaciones ácidas, ardores, flatulencias, pesadez e indigestiones en todas sus manifestaciones. Los Médicos recomiendan la Magnesia Bisurada.

La conferencia del doctor Jiménez-Díaz

Como anunciábamos ayer, hoy, domingo, a las doce, pronunciará en el Anfiteatro de la Facultad de Medicina una conferencia el ilustre catedrático de Clínica Médica de la Universidad Central, doctor Jiménez - Díaz, que hablará sobre "Asma y bronquitis".

Con esta conferencia quedará brillantemente inaugurado el cursillo que para el presente curso organizan el Colegio Médico y la Academia Médico - Escolar.

Dada la personalidad del eminente médico, esperamos que acudirán a oir su disertación la inmensa mayoría de nuestros médicos y estudiantes de Medicina.

De la presentación está encargado el ilustre internista de esta ciudad, doctor Gaite Velloso.

Después de la conferencia, como también decíamos ayer, será obsequiado el doctor Jiménez Díaz con un banquete en el Gran Hotell, pudiendo asistir cuantos amigos y admiradores lo deseen.

El Subsecretario de la Marina civil, en Salamanca

Ayer saludamos a nuestro querido amigo y antiguo compañero de redacción, don Leonardo Martín Echeverría, subsecretario de la Marina civil, que ha venido a Salamanca, con objeto de celebrar una reunión con los vocales que constituyen el patrimonio de bienes de la Compañía de Jesús, para ultimar todo lo referente a la cesión de dichos bienes.

También espera que llegue a Salamanca el consejero don Emilio González.

El Presidente del Jurado Mixto del Trabajo Rural, contesta al Presidente del Bloque Agrario, don Ernesto Castaño Arévalo

Sin ánimo de entablar polémica y por esta sola vez, quiero contestar públicamente al escrito aparecido el día 18 en "La Gaceta Regional" y el día 19 en EL ADELANTO, y en el cual se afirma que por esta presidencia son rechazados contratos porque no traen el sello de la Sociedad Obrera, además del de la Bolsa de Trabajo.

A esto he de contestar sencillamente:

Primero. Las afirmaciones que tan gratuitamente son hechas por el señor Castaño, son completamente falsas.

Segundo Como presidente del Jurado Mixto del Trabajo rural, autorizo a una Comisión del Bloque Agrario de la que esté excluído el señor Castaño (no digo incluído, porque quien de una manera tan ligera censura a esta presidencia sin antes enterarse de la veracidad de los hechos, no lo creo con suficiente garantía para que integre esa Comisión), para que compruebe los cientos de contratos que quedan en los archivos de este Jurado de los duplicados y vea que en ellos no existe más que el sello de la Alcaldía, salvo aquellos casos en que los patronos se han dirigido a las Sociedades Obreras y los contratos vienen con el sello de dichas sociedades. De estos contratos no existen más que un número limitadísimo y esto por voluntad expresa de los patronos y sin intervención alguna de esta Presidencia.

Tercero. Si en lo sucesivo el presidente del Bloque Agrario, señor Castaño, sigue publicando en la Prensa local escritos en los que se hagan afirmaciones de esta índole, completamente faltas de veracidad, pasaré los escritos a los tribunales para si en ellos existe materia punible, exigir las responsabilidades a que haya lugar, pues no se puede censurar de este modo sin tener pruebas de lo que se afirma.

Por mi parte no hago ningún comentario. Que el público juzgue como crea.

El Presidente, **A. Tavera.**

JUSTA Y MERECIDA DISTINCION

Lo de los bidones de gasolina en la carretera de Madrid

Sr. Director de EL ADELANTO.

Muy señor mío: He visto con singular agrado y gratitud, que en los números 14.899 y 14.902 del diario de su digna dirección, ha reseñado usted las perversas intenciones que unos desalmados intentaran provocar, obstaculizando la carretera con bidones, entre los kilómetros 201 al 206 en la de Madrid a Vigo, y que evitó con gran pericia y serenidad, realizando un magistral viraje, el chófer de la línea de automóviles Madrid - Salamanca, don Fermín Martín, para quien fueron todos los honores, y bien se los mereció, siendo felicitado éste señor en el acto y premio metálicamente por veinticinco viajeros.

Bien se mereció el premio otorgado, y no ha de faltarle el de los propietarios de la "Empresa Ignacio García", a que pertenece y el que suscribe, que como inspector de la misma para él ha solicitado.

¡Bien tranquilos pueden viajar quienes lo deseen en los coches de esta Empresa! Porque tiene diez y seis conductores que son excelentes entre los buenos; pero este día todos los honores los ganó el señor Fermín.

Las virtudes de estos humildes trabajadores, bien merecen ser divulgadas, y para ello y contando con su cariñosa acogida, envío a usted la presente.

Le anticipo mis gracias señor Director. Este su afectísimo seguro servidor q. e. s. m., **Mariano Cuesta Rodríguez.**

Nos complace este acto de justicia que el inspector firmante de la anterior carta rinde en honor del mecánico don Fermín Martín. Varios viajeros se han acercado a nosotros para que hagamos pública su gratitud al excelente chófer, a cuya pericia se debió que no surgiera una catástrofe, y a quien la empresa debe premiar como su celo merece.

CUPON REGALO

Para dar a conocer las ampliaciones esmaltadas con esmalte Krup, que permite que sean lavables e innalterables, haremos

COMPLETAMENTE GRATIS

una ampliación del tamaño de 30×40 centímetros, a todo el que nos remita antes del día 30 este cupón y una fotografía

Laboratorio KRUP

Santa Juliana, 3, 3.°, derecha. - MADRID

(Precios especiales para profesionales)

Nacimientos, defunciones y bodas

Durante las últimas veinticuatro horas se han hecho en el Registro civil las siguientes inscripciones.

Nacimientos: Leoncio González Corrales, Consuelo Melero Pérez, Luisa Calzada Sánchez, Obdulia Villanueva Marcos, Manuel Vicente González, Ricardo Mangas Rodríguez, Julio Granados García, Francisco Veiga Riesco, Fernando Rodríguez y José María García de Arribas.

Defunciones: María Panadero González, de sesenta y tres años; Pilar Carreño González, de setenta y cinco.

Boda: Hoy, a las diez y media de la mañana, contraerán matrimonio civil Alejandro Moro González y Leopoldo Mellado Mateos.

Colegio de San Juan de Sahagún

Por celebrarse el santo de la profesora del Colegio, doña Isabel Sánchez, celebraron una velada las alumnas de dicho colegio, que resultó muy agradable.

Las alumnas representaron a la perfección la obra "La hija de la X", tomando parte en dicha obra las niñas María Arizaga, Pilar Jiménez, Pilar Alonso, Obdulia García, Resita García, Esperanza Mulas, María Luisa Cuadrado,

Diálogos: Rosario Martín, Cecilia Alvarez, Teresita de Alba y María Alvarez.

Las profesoras doña Petra Sánchez Rollán, doña Teresa Sánchez, doña Fe Sánchez y doña Adela González, tomaron parte activa en los ensayos y preparativos de dicha velada.

Asistiendo a la velada doña Esperanza Jato, doña Práxedes Jato, doña Fidela Fernández, doña Trinidad González, doña Amparo Martín, doña Ascensión Martín y otras muchas cuyos nombres no recordamos.

Señoritas Lolita Jiménez, Carmen Alonso, Isabel Cuadrado, Clara Sánchez y otras varias.

Monólogos: Teresita Hernández, Sagrario, Gracia, Manuela Erbada que fueron muy aplaudidas, siendo dirigida la función por las profesoras Petra Sánchez, Amparo Martín y Rosa S. Rollán.

ABRIGOS
IMPERMEABLES
CHECOS

ALMACENES
SIRO GAY
P. Mayor, 38

PELETERIA
CHAQUETAS
ABRIGOS

PIEL SUELTA PARA ADORNO

LOS TEATROS

LICEO
Hoy, en las 3 series
Una película Metro fuera de programa
El pecado de Madelón
:: Claudet ::
Grandiosa, emocionante por HELEN HAYES y LEWIS STONE

BRETON
Hoy, otra película Metro
Prohibido
Del mismo director de Sombras Blancas por CONCHITA MONTENEGRO ::

LICEO y BRETON
El martes
¡¡¡ TERROR !!!
¡¡¡ MIEDO !!!
Con la emocionante película
:: :: El Doctor Frankenstein
autor del monstruo
¡¡¡ Pone los pelos de punta !!!

"EL ADELANTO" EN CIUDAD RODRIGO

Notas municipales. - Sesión de la Comisión gestora

El viernes pasado, por la noche, celebró sesión la Comisión gestora municipal bajo la presidencia del alcalde don Severino Pacheco y con asistencia de todos los concejales. Se dió lectura por el secretario señor Cabezas del acta anterior, siendo aprobada.

Se acordó sacar a concurso la provisión de la plaza de auxiliar veterinario.

Se dió lectura de varias solicitudes de venta de terreno para construir al final de la calle Santa Clara y que están usufructuando otros, acordándose primero el deslinde.

También se dió lectura de varias reclamaciones de arbitrios.

A instancias del señor Pacheco, el señor González Riesco dió cuenta a la Comisión gestora del acuerdo de la Diputación con motivo de la crisis de trabajo en ésta, que dió lugar a la huelga, concediendo, a instancias del señor González Riesco, tres mil pesetas, de las cien mil presupuestadas para la ampliación de obras de la Casa Cuna, siendo uno de los elementos que contribuyó a la solución de la huelga.

A instancias del concejal señor Moro, se le dan las gracias.

También el señor Riesco manifestó que la excelentísima Diputación apoyó y acogió la proposición, o sea la del señor Pacheco y Comisión gestora, sobre solicitar de los Poderes públicos sea implantada en esta zona regable que abarca el pantano, la Reforma Agraria, por ser de gran utilidad y necesidad para ésta, así como otras proposiciones.

El señor Pacheco manifestó haber recibido una carta del ingeniero señor Paniagua, interesándole su espontánea cooperación y ayuda sobre la forma de llevar a cabo los trabajos del anterior asunto.

También se dió cuenta por el señor Moro Ledesma de la llegada, mañana, sábado, por la tarde, del señor ministro de Justicia y otras personalidades, a fin de ser cumplimentado y aprovechar la ocasión para rogarle se interese por la resolución de los asuntos pendientes.

El señor Pacheco manifestó que hace días tenía conocimiento de su llegada y que, como alcalde, le cumplimentará y hará presente con todo interés lo manifestado por la gestora.

Resolución de un expediente

Por último, el abogado procurador y síndico del Ayuntamiento, don Ildefonso García Alvarez, presentó la resolución del expediente que le fué encomendado por la gestora, el cual fué aprobado por unanimidad.

Proposición

El concejal que suscribe, juez instructor de este expediente, visto el mismo, y

Resultando que en la sesión de la Comisión gestora, celebrada el día 21 de Octubre último, por el concejal señor Martínez Egido, se denunció que por doña Rosa Sánchez y Sánchez, dueña de la fábrica de harinas de "María Rosa", se había incorporado al canal de referida fábrica, un trozo de terreno de la alameda Vieja, habiéndose talado unos árboles, por lo que pedía se exigiese de referida señora, abone el importe de los terrenos y el de los árboles que se hubiesen talado; nombrándose instructor del expediente al concejal síndico señor García Alvarez.

Resultando, que del expediente se desprende, por confesión de la denunciada, su apoderado y demás testigos que en el mismo han depuesto, que el día 8 de Septiembre próximo pasado, se presentó un grupo de obreros en la fábrica de harinas, propiedad de doña Rosa Sánchez, donde se estaba limpiando el canal de la misma, con la pretensión de ser admitidos en esas obras a trabajar, a lo que se opuso el don Rafael Sánchez de la Granda, administrador con poder suficiente de referida señora, quien les manifestó que no podía concedérselo por estar ya agotados todos los trabajos; ofreciéndose este señor a facilitárseto, siempre y cuando obtuvieran del excelentísimo Ayuntaminto autorización para la limpieza de la entrada del canal de la parte del Río Agueda, lindante con la alameda Vieja, y quitar o destruir un picón para facilitar el curso del agua.

Resultando, que en vista de las manifestaciones del administrador de doña Rosa Sánchez, subió una Comisión de obreros a entrevistarse con el entonces alcalde don Santiago Martín García, a quien indicaron, declaración del mismo, que había dos árboles en la cabecera de la fábrica de "María Rosa" y que si se los dejaban tirar, podrían tener los catorce hombres que estaban trabajando, tres días más de jornal, y que les había dicho el administrador que le abonarían al Ayuntamiento el valor de dicho árboles, contestándoles éste que era cosa del delegado de las alamedas, señor San José, que estuvieran con él, para que se personara en dicho sitio y viera si era factible la petición del administrador, replicándole los obreros les diese una tarjeta para él a lo que accedió, en la cual le indicaba al señor San José se personase con los obreros en el sitio que le señalasen para ver si era factible quitar los árboles, abonando al Ayuntamiento el importe de los mismos, la dueña de la fábrica; sin que en mencionada tarjeta (que no ha aparecido) le hablase el alcalde al señor San José de cesión de terreno alguno, según tiene declarado este señor.

Resultando, que el señor San José según aparece en el expediente, bajó a la alameda y marcó un pedazo de terreno, así como también al día siguiente de empezar las obras y antes de entrar a trabajar, se personó el delegado del arbolado señor Castilla y advirtió a los obreros que no trabajasen en aquel terreno, pues era propiedad del Ayuntamiento, y éste no había tomado ningún acuerdo sobre la cesión o venta del mismo: habiéndoles mandado suspender también las obras el guerda de las alamedas.

Resultando, que de las declaraciones de doña Rosa Sánchez, de su administrador y de la certificación expedida por el secretario de este Ayuntamiento, aparece, que ni ésta ni aquél, han solicitado autorización de éste, para la cesión de terreno, y por consecuencia de ello, el Ayuntamiento no le ha dado copia de la sesión en que tomasen tal acuerdo, reconociéndose, así bien, por los propios declarantes, que las obras se hicieron propiedad de la Corporación.

Resultando, que los peritos don Justo Lorenzo, don Maximino Corral y don Lucas Repila, nombrados para medir el terreno objeto del expediente, se personaron con el señor Juez instructor en los mismos, y previo el examen llevado a efecto, dró éste una medida de setenta y cinco metros cuadrados, ocupando los caballeros o montones de tierra una extensión de cien metros cuadrados, observándose también que con motivo de la ejecución de las obras se habían arrancado tres árboles grandes y varios plantones.

Considerando: Que es un hecho cierto y probado, que de la Alameda Vieja se ha suprimido un trozo de terreno de setenta y cinco metros cuadrados de superficie lindante con el canal del servicio de la Fábrica de Harinas "María Rosa", cuyos gastos fueron abonados íntegramente por la dueña de mencionada fábrica, Doña Rosa Sánchez y Sánchez.

Considerando: Que así mismo y con motivo de la ejecución de las obras referidas en el anterior considerando, se talaron tres árboles y varios plantones.

Considerando: Que los terrenos y árboles suprimidos eran y son de la propiedad municipal, por cuya causa para la ejecución de cualquier clase de obras que hubiere o haya de llevarse a cabo en ellos o sobre ellos, se hace preciso, para que no resulte vulnerado aquel derecho de propiedad que por la Corporación municipal se conceda la correspondiente autorización por medio del organismo competente para producir, dentro de la Ley, el acto administrativo correspondiente con plena eficacia jurídica; y como quiera que resulta, plenamente demostrado, que si bien por una Comisión de obreros, a requerimiento o por indicación de don Rafael Sánchez de la Granda, obrando con poder bastante de doña Rosa, se solicitó autorización para ejecutar las obras mencionadas, del entonces alcalde presidente del excelentísimo Ayuntamiento, el que se limitó a dar a aquella comisión una tarjeta (la que no ha podido ser traída a este expediente por ignorarse su paradero), cuya tarjeta dirigida al entonces tercer teniente de alcalde don Faustino de San José,, sin que hayan podido conocecerse los términos en que fuera redactada, aun cuando para el caso no importa grandemente conocerlos, ya que aun en el supuesto nada probable, según está demostrado, de que aludido alcalde concediese por medio de ella la autorización que se solicitaba, no era tal documento bastante para producir un acto administrativo, y además por carecer tal autoridad municipal de facultades para conceder aquella autorización, la que en todo caso había de ser concedida por la Corporación municipal, reunida en sesión pública, conforme preceptúan los artículos 72, 73 y 97 y siguientes de la Ley municipal, por lo que resulta que las obras ejecutadas por orden y cuenta de doña Rosa Sánchez y Sánchez, no fueron plena mente legalmente autorizadas.

En consecuencia de todo lo expuesto, el concejal que suscribe tiene el honor de proponer a V. E. por ser de justicia, que como resolución de este expediente adopte el siguiente acuerdo:

Que por doña Rosa Sánchez y Sánchez se construya el terreno suprimido de la Alameda Vieja, lo que únicamente se consigue por medio de una obra, de las llamadas de fábrica, al no ser posible hacerlo volviendo a poner las tierras removidas y quitadas de aquel sitio, con lo que si se consigue prevenir y evitar los daños que indudablemente, en el transcurso del tiempo, han de sufrir los terrenos de la alameda, por medio de la acción de las aguas. Cuyas obras han de empezarse en el término de quince días, a contar de la notificación a doña Rosa Sánchez y Sánchez.

No obstante, V. E. resolverá, como siempre, lo más acertado en justicia.

Ciudad Rodrigo a 18 de Noviembre de Noviembre de 1932.—El juez Instructor, **Ildefonso García Alvarez.**

Música en la Plaza Mayor

Programa de las obras que ejecutará la Banda Municipal, el domingo, día 20 a las once y treinta.

1.° "Viva mi pueblo", pasodoble (dedicado al director de la Banda don Serapio García, por su brillante actuación), Sangalo.

2.° "El debut de la Patro", mazurka, Calleja.

3.° Fantasía de "Cantos Charros", M. Hernández.

4.° "Los claveles", selección, Serrano.

5.° Gloria al trabajo", pasodoble, Texidor.

S. VEGAS ARRANZ

Lea usted EL ADELANTO

Una nota de los contratistas sobre el pago de caminos vecinales

"Los contratistas de caminos vecinales de la provincia se abstienen, por ahora, de contestar públicamente a la extensa nota oficiosa dada a los periódicos diarios locales por la Comisión gestora de esta excelentísima Diputación provincial, relativa a la inversión de subvenciones percibidas del Estado para dichos caminos, sin perjuicio de verificarse en su día y aun teniendo el convencimiento de que este asunto no puede interesar a la opinión, como si se tratara de presupuestos, porque entienden aquéllos que el acudir a la prensa sobre el particular mientras actúa la Inspección nombrada al efecto por la Superioridad es, a más de impertinente, alejado de una elemental oportunidad.—Por la Comisión, *Emiliano Gil, Angel Gil, Abundio Domínguez, Esteban Corral y Castro.*"

Los recién casados, en Badajoz, don Ezequiel Moro Fraile, de conocida familia salmantina, y la señorita María Cárdenas García (Foto Garrorena).

Herniados Quebrados

AHORA QUE PODEIS DEBEIS CURAROS: Está plenamente demostrado, por las miles de curaciones logradas, que los mejores aparatos del mundo para combatir toda clase de hernias en hombres, mujeres y niños, son los del conocido ortopédico SR. TORRENT, sin trabas ni tirantes engorrosos, no pesan ni abultan, amoldándose como un guante. Son una maravilla que sin la más pequeña molestia transforman rápidamente a todos los herniados en seres perfectos y robustos, como eran antes de estar quebrados. Herniados todos, si queréis acabar para siempre con vuestras dolencias, visitad sin pérdida de tiempo al especialista SR. TORRENT, que gustosamente atenderá gratis a cuantos se le presenten en Salamanca, y en el Hotel Comercio, únicamente el VIERNES próximo, día 25 del corriente. NOTAS: En Valladolid, el día 24, en el Hotel Imperial.—ESPECIALIDAD en fajas medicales y demás aparatos para corregir y evitar todas las dolencias propias de la mujer. Tallenes y despacho en Barcelona: UNION, 13, "CASA TORRENT".

Hotel Francia

A todo confort

Avenida de Pi y Margall, 8 (Gran Vía). (Entrada: Jiménez de Quesada, 2)

PROPIETARIO:

Eloy Gutiérrez

MADRID

— Julio —

Pérez Martín

Profesor de la Facultad de Medicina

ESPECIALISTA EN PARTOS

Consulta de DOCE a DOS

SAN JUSTO, 26

DR. GABRIEL ALONSO

Profesor de la Facultad de Medicina

Enfermedades de la Infancia

Plaza de la Libertad, 11 principal, derecha

Consulta de 12 a 2 y de 4 a 6

FLINTKOTE

PRODUCTO AISLANTE IMPERMEABLE Y ANTICORROSIVO

SE APLICA EN FRIO

Venta exclusiva y servicio técnico para Salamanca y Zamora:

Prieto, Redondo y C.ª

GARAGE PRYCO

Calle Zamora, 38

Teléfono 1726

SALAMANCA

LLOYD NORTE ALEMAN

BREMEN

PROXIMAS SALIDAS

Directamente para Lisboa, Las Palmas, Río Janeiro, Santos Montevideo y Buenos Aires, saldrán de Villagarcía y Vigo los siguientes vapores correos rápidos:

28 Octubre,
SIERRA SALVADA

19 Noviembre,
SIERRA NEVADA

10 Diciembre,
MADRID

6 Enero,
SIERRA SALVADA

PRECIO DEL PASAJE

Tercera corriente, pesetas..... 577,70
Tercera camarote, pesetas..... 812,70

LINEA DE CUBA

Para Habana y Galveston

20 Octubre,
SIERRA CORDOBA

Para Habana, Veracruz y Tampico:

23 Noviembre,
SIERRA VENTANA

PRECIO DEL PASAJE

3.ª clase a la Habana, pesetas. 559,45
3.ª clase a Veracruz y Tampico 602,70

VAPORES DE REGRESO

Para Bremen y Hamburgo:

30 Septiembre,
SIERRA SALVADA

Para pedidos de plazas dirigirse a LUIS GARCIA-REBOREDO ISLA, Villagarcía - Marina, 14, Vigo, García Olloqui, 2; y en Salamanca, a nuestro representante don JOSE MARIA GARCIA SANCHEZ, Plaza del Pesa, número 16 (esquina a San Justo).

DE AVILA

Conflicto que se soluciona.

Los obreros del pueblo de Sinlabajos, trataron de impedir que sus compañeros trabajasen en las faenas agrícolas.

Noticiosa de ello la Guardia civil, se presentó en el citado pueblo, garantizando la libertad de trabajo y conminando a los obreros con declarar la huelga ilegal. Estos, ante estas manifestaciones de la Benemérita, depusieron su actitud y se reintegraron al trabajo, restableciéndose la normalidad.

Multa gubernativa.

El gobernador ha impuesto 500 pesetas de multa al teniente de alcalde del pueblo de San Martín de la Vega, Ezequiel Muñoz, por haber pronunciado frases injuriosas contra el régimen.

Alcalde destituido.

Ha sido destituido el alcalde del pueblo de Villatoro, Severino Rodríguez, por haber dejado incumplidas algunas órdenes.

Dueño de un establecimiento agredido.

En la clínica de la Cruz Roja se presentó el dueño de un establecimiento de bebidas llamado Pablo Sánchez, manifestando que en su bar de la calle de los Huertos, número 17, un individuo, al que intentó arrojar a la calle por promover escándalo, le había agredido, ocasionándole lesiones en el dorso de la mano derecha.

Del hecho se dió cuanta al Juzgado.

Un obrero maltratado.

Cuando marchaba a Madrid en busca de trabajo el obrero Luis San Pedro Fernández, se encontró en la vía férrea con tres individuos al parecer empleados del ferrocarril, los cuales después de maltratarle, le ataron con una soga, dejándole abandonado.

Como pudo llegó Luis a la estación de Santa María de la Alameda, donde tuvo unas palabras con el jefe de la estación, quien le entregó a la pareja de escolta, que lo condujo a la cárcel de Avila.

Se realizan gestiones para depurar los hechos.

Operado.

Le ha sido practicada una operación quirúrgica al funcionario del Catastro, don Mariano Zarza, quien se encuentra muy mejorado.

Viajeros.

Ayer pasaron el día en Avila, el coronel de Intendencia, don Adolfo Meléndez; don Alfonso Alvarez de Toledo, y el ex vizconde de la Armería.

Algaradas mujeriles en Velayos.

En el pueblo de Velayos se formó una manifestación de mujeres que salieron a la calle pidiendo que se realizase cuanto antes la traída de aguas y se restableciese el servicio de serenos que ha sido suspendido por el Ayuntamiento. La manifestación se dirigió al Ayuntamiento, haciendo ver al alcalde y concejales la urgencia de la obra que sollicitan por tener que ir a buscar el agua para beber a varios kilómetros del pueblo.

Enterado del caso el señor gobernador civil, señor Gómez Ibáñez, marchó a citado pueblo, logrando restablecer la calma.

La Guardia civil presta servicio en previsión de que puedan repetirse las algaradas, pero hasta ahora no ha sido necesaria su intervención.

Se marcha sin pagar.

La vecina de esta capital, Teresa Martín, se presentó en la Guardia civil, manifestando que un huésped que tenía en su casa, llamado Manuel Aguadó, se había fugado sin pagarla, llevándose además cien pesetas que la pidió prestadas. Los agentes de la autoridad realizan gestiones para detener al huésped.

Incendio.

En el pueblo de Rasueros se produjo un incendio en una casa, propiedad del vecino de citado pueblo José Martín, el fuego se propagó rápidamente a otras construcciones de Higino Martín, que sufrieron algunos daños. El vecindario acudió al lugar del siniestro, logrando sofocarlo después de dos horas de incesantes trabajos.

No hubo que lamentar desgracias personales y las pérdidas son de relativa consideración.

Multado.

El señor gobernador civil ha impuesto una multa de 25 pesetas a Eulogio Conde, por admitir huéspedes en su domicilio sin estar autorizado para ello.

Ascensos.

Han ascendido a jefe de negociado de segunda clase y oficial primero, respectivamente, los funcionarios de esta delegación de Hacienda don Gonzalo de Rute y don Félix García Osorio.

Posesión.

Ha tomado posesión de su cargo el nuevo agente de Policía, recientemente nombrado para Avila, don Amancio Arribas.

J. MARTIN

LAS PRIMERAS DIFICULTADES

Ya se han presentado las primeras dificultades acarreadas por el Estatuto. Ha estallado la guerra civil en la Universidad de Barcelona, en el seno del claustro y entre los estudiantes.

Sabido es el empeño que pusieron los diputados catalanes al discutirse el artículo 7, título II del proyecto de Estatuto en que fuese concedida a Cataluña la Universidad Catalana independiente de toda fiscalización del Estado. Pero no consiguieron más y fué mucho, pues el Estado no puede desentenderse de la enseñanza, sino que si la Generalidad lo propone, el Gobierno de la República podrá otorgar a la Universidad de Barcelona un régimen autonómico. En tal caso se organizará como Universidad única, regida por un Patronato que ofrezca a las lenguas y a las culturas castellana y catalana las garantías recíprocas de convivencia en igualdad de derechos para profesores y alumnos.

Es plata: La Universidad bilingüe fiscalizada por el Estado.

Abierto el curso universitario, unos catedráticos catalanistas sometieron a la votación del Claustro la petición al Gobierno de la Universidad autónoma, de acuerdo con lo estatuído. A esta proposición se presentó otra de no ha lugar a deliberar, triunfado por gran mayoría de votos.

Hay que consignar que la propuesta de los catedráticos catalanistas no fué rechazada por oposición al catalanismo, sino teniendo en cuenta las dificultades que ofrecería para el normal funcionamiento de la enseñanza una Universidad autónoma, pues no se disponen de suficientes profesores que puedan explicar en catalán y en castellano, ni de libros de texto en aquel idioma.

La primera batalla cultural la han perdido, como se ve, los catalanistas, y como esto ha puesto de mal humor a profesores y estudiantes separatistas, está que arde la Universidad de Barcellona. No hemos llegado aún a las broncas y a los internazos, pero se llegará. No faltarán quienes soplen en el fuego de la discordia y se convierta nuestra Universidad en una Troya. Si de ella, de la Universidad, no salen buenos doctores, es posible que produzca expertos guerreros. Se contará con ellos para futuras gestas marciales y batallas como la de Prats de Molló, tan bien planteada, dirigida, empezada y terminada, sin efusión de sangre, por ese genio de la guerra sin tiros llamado don Francisco Maciá.

Sin Universidad catalana, los profesores catalanistas hacen lo que pueden para que al menos lo parezca. Explican en catalán, dejando a los auxiliares que lo hagan en castellano a los alumnos no catalanes.

También examinan en catalán, lo que es causa de que aquellos estudiantes catalanes que han estudiado en textos castellanos, al traducir esos textos al catalán, estén premiosos, no encuentren la palabra justa, se hagan un lío y se les suspenda.

Yo he tenido la curiosidad de asistir a algunos de estos exámenes bilingües y me han dado pena los alumnos y me han indignado los profesores. Estos, si no examinan en castellano, no sólo es porque no les dá la gana, sino por esto y por hacer política separatista, sin importarles el perjuicio que ocasionan a la juventud docente.

Todo hace sospechar que la Universidad de Barcelona con el Estatuto irá de mal en peor. Rivalidad entre el profesorado y rivalidad entre los escolares. Aquello será un girigay. Unos explicarán en castellano, otros en catalán, y los estudiantes tendrán preferencia por éste o aquél idioma. Esto dará lugar a peleas, a conflictos, a malestar, y el resultado será en perjuicio de la enseñanza.

En la Administración de Justicia ocurrirá algo parecido, o, mejor dicho, ya está ocurriendo. Unos abogados informan en catalán, ante magistrados que no les entienden, y otros en castellano. En las secretarías se reciben escritos en uno y otro idioma. Una delicia y un gran entorpecimiento. Con los años esto irá desapareciendo, pues ya se darán maña los gobernadores de Cataluña en ir limpiando de castellanos los Juzgados y la Audiencia. De la Universidad también serán eliminados los profesores no catalanes. Pero antes esto no sea un hecho, hay para tiempo.

De modo que tenemos risa para rato.

Risa y dolor.

ADOLFO MARSILLACH

PERIODISMO

Ayer salieron a la calle los primeros números de dos nuevos semanarios locales: "Guión" y "La Voz del Agro". El primero, órgano de los radicales-socialistas, y periódico social agrario el segundo, dedicado a la defensa de los intereses morales y materiales de los cultivadores directos de la tierra en nuestra provincia.

A ambos les deseamos larga vida.

Don José Moreno y la señorita Felisa García, de Cabrerizos, que ayer contrajeron matrimonio en la iglesia de San Martín. Bendijo la unión el párroco de Gaíndulte don Francisco Vargas (Foto Emiliano).

CARTAS DE ITALIA

EN PRO DEL TURISMO

Billetes circulares turisticos

La Administración de los Ferrocarriles del Estado italiano, con objeto de favorecer el tráfico turistico en sus líneas, ha creado un nuevo tipo de billetes llamados "de libre circulación". Estos billetes especiales, precisamente porque se llaman "de libre circulación" dan derecho al viajero a recorrer en todas direcciones, sin limite de tiempo y durante su plazo de validez, líneas para las cuales son valederos los mismos.

Estos billetes se despachan para determinadas zonas y tiene la validez de ocho y de quince días.

Pueden adquirirse en las principales Agencias de Viajes de Italia y del extranjero y en las estaciones fronterizas italianas. No requieren formalidades especiales y se entregan al interesado en el momento de presentar la demanda.

La demanda puede presentarse también a una Agencia o estación no habilitada para la venta directa de estos billetes, en cuyo caso el peticionario puede obtener el billete dentro de las cuarenta y ocho horas de haber sido presentada la demanda.

Las Agencias del extranjero que están autorizadas para despachar estos billetes "de libre circulación" son las que dependen de las siguientes organizaciones:

Compañía Italiana de Turismo (C. I. T.), Roma.

La casa Thos Cook & Son, Londres.

Compañía Internacional de Coches-camas, Bruselas.

American Express Company, Londres.

En las Agencias del extranjero podrán los viajeros que lo deseen adquirir estos billetes sin necesidad de presentar la demanda, bastando para ello exhibir el pasaporte.

La "primera zona" comprende toda la red de los ferrocarriles del Estado italiano.

La "segunda zona" comprende todas las líneas de la red de los ferrocarriles del Estado italiano situadas al norte de las siguientes líneas: Liorna C, Pisa, Florencia, Faenza, Rimini.

La "tercera zona" comprende todas las líneas de la red de los ferrocarriles del Estado italiano situadas al norte de las siguientes líneas: Pozzuoli-Nápoles, vía Gianturco-Nápoles C. - Cancello - Caserta - Benevento - Foggia - Manfredonia, ésta inclusive, más las líneas sardas del Estado. Están excluídas las líneas secundarias del Trentino para las tres zonas sobredichas.

En fin, la "cuarta zona" comprende todas las líneas de los ferrocarriles del Estado italiano situadas al sur de las líneas Fiumicino - Roma Termini - Orte - Foligno - Falconara - Ancona, ésta inclusive.

Nuevos carteles indicadores en Nápoles y en el extrarradio

El Automóvil Club de Nápoles ha tenido la feliz idea de fijar, para comodidad de los turistas, carteles indicadores en los trayectos por donde transitan automóviles, tanto en la ciudad como en el extrarradio.

Además de estos carteles indicadores de los kilómetros, se han fijado en la estación marítima, en la estación ferroviaria y en el extrarradio, grandes carteles con el trazado del recorrido que debe seguir el automovilista en la ciudad para llegar fácilmente a las carreteras nacionales y provinciales. En las afueras de la población estos carteles son platinados, con objeto de que, al reflejarse en ellos los reflectores de los automóviles, sean bien visibles.

Esta iniciativa ha sido acogida con satisfacción por aquellas personas que, bien por negocios o por simple motivo de deporte, recorren en automóvil las principales vías de acceso a la ciudad y las vías de comunicación con el extrarradio.

El curioso fenómeno estético de la catedral de Florencia iluminada

La célebre catedral de Santa María del Fiore, de Florencia, con el famoso campanario de Giotto y la cúpula del Brunelleschi, está ahora iluminada de noche con el sistema moderno de proyectores. En vista de los buenos resultados obtenidos con este sistema, se han abolido las lámparas de uso corriente que venían utilizándose para el alumbrado público de la plaza.

Como es sabido, la fachada de esta iglesia monumental y el campanario de Giotto, han sido construídos con mármoles de varios colores, entre los que predominan el blanco, el verde y el rosa. Estos colores, que representan la característica de la inimitable arquitectura de la catedral de Florencia, resaltan poco a la luz del día y a la luz del sol, quizá porque la pátina formada por el tiempo, al confundirse con los reflejos de las luces, da a las superficies arquitectónicas un tono de uniformidad, mientras que la luz de los potentes proyectores colocados a distancia, extendiendo sobre aquellas superficies una luz más calma, evita los reflejos y hace resaltar los colores de los mármoles de un modo sorprendente: fenómeno estético que ha llamado poderosamente la atención de los ciudadanos de Florencia y hasta de los mismos artistas.

Se puede decir, pues, que estos monumentos, que gozan de universal renombre, se revelan, después de tantos siglos de vida, en una expresión de belleza que había desaparecido y que es, quizás, su belleza originaria.

La electrificación de las líneas férreas italianas

El proyecto de electrificación de las líneas férreas italianas, que comprende un total de cerca de cinco mil kilómetros, y que ha merecido la aprobación definitiva del Consejo de administración de los ferrocarriles del Estado italiano, está subdividido en tres grupos. El primer grupo, cuyas obras comenzarán en breve, comprende la electrificación completa de las líneas férreas del Piamonte, Florencia-Roma y Roma-Nápoles-Salerno, así como de otras líneas menos importantes de la Venecia Julia y de la Venecia Tridentina, entre éstas la línea Bolzano-Brennero. Para la terminación de este grupo se ha fijado un plazo de cuatro años.

Las líneas electrificadas en Italia, cuyo total era de cerca de setecientos kilómetros en 1922, es actualmente de dos mil kilómetros. Esta cifra seguirá aumentando mediante un programa orgánico.

Esta feliz iniciativa merece todos los elogios, pues las nuevas líneas férreas eléctricas contribuirán al desarrollo del tráfico y de la economía nacional.

J. ENIT

Roma, Noviembre 932.

La señorita Francisca Martín Sánchez, maestra de Saucelle, y don Julio Martín Herrero, auxiliar de Correos de Saucelle, que ayer han contraído matrimonio en la iglesia de San Juan de Sahagún de esta capital.
(Foto Ansede y Juanes).

"EL ADELANTO" EN BEJAR

TRENES Y CORREOS

En recientes números de EL ADELANTO, han aparecido, con las nuestras, las quejas de varios pueblos de la Sierra por la anormalidad con que reciben la correspondencia. No saben las gestiones que se han hecho desde esta Administración de Correos para remediar ese estado; pero saben, y hacen muy bien en proclamarlo que, de Agosto para acá, se vive más a la eventualidad que a la marcha normal de los trasportes. Raro ha sido el día que, en tan largo espacio, haya llegado a su hora el tren correo descendente de Salamanca, y cuando llegó fué a costa del enlace con los de Galicia.

Así, con la hora larga que trae de retraso diariamente, el enlace con las conducciones que de aquí parten y que no deben esperar mas de un tiempo prudencial, es enteramente problemático. Repetimos que Correos ha hecho y hace todo lo que está a su alcance; lo que nos sorprende es que teniendo el Estado sus interventores en la Compañía no hayan conseguido, hasta la fecha, el cese en estas asomorosas anomalías.

Y, entendemos que sería bueno que todas las Cámaras de Comercio, desde Astorga hasta Cáceres, aunasen sus esfuerzos para volver a una normalidad desde hace tanto tiempo perdida.

FALLECIMIENTO

El entierro de doña Felisa García Nieto—de cuyo fallecimiento da cuenta EL ADELANTO de hoy—ha constituído una sentidísima manifestación de duelo. Millares de personas—todo Béjar—han testimoniado a los señores de Muñoz la parte tan viva que toman en esta gran desgracia que les aflige. Y es que los pueblos no olvidan a quienes son modelos de ciudadanos y abrazan tan estimables virtudes que fijan caracteres llenos de ejemplaridad.

Por nuestra parte, renovamos nuestro pésame, sentidísimo, a los hijos de la virtuosa dama fallecida: doña Angela, don Francisco, don Juan y don Emilio Muñoz García; hijos políticos: doña Rosario Melgora, doña Antonia Téllez, doña María Díaz y don Pedro Junquera, así como a los nietos y demás parientes.

LAS CHARLAS DEL OBRERO

Hemos tenido la gran suerte de que a nuestra llamada de pasados días haya respondido, como suponíamos, nuestro buen amigo don Alejandro García Sánchez, quien nos comunica que el lunes próximo, a las siete y media de la tarde, darán comienzo las charlas en la biblioteca del Casino Obrero.

Las inaugurará dicho señor, con el tema: "Teatro Quinteriano", y a éste seguirán otros no menos sugestivos, en que tomarán parte destacadas personas de la localidad.

Advertimos, de paso, que estas charlas son, tanto para hombres como para señoras, y que se verá con gusto la asistencia de éstas a tan cultas veladas.

BODAS DE ORO

Han celebrado en esta fecha sus bodas de oro matrimoniales, don Juan Marcos Martín, maestro nacional jubilado, y su señora, doña Matilde Sánchez y Sánchez, acompañados de algunos de sus hijos y nietos.

Uno de sus hijos, don Juan Marcos Sánchez, párroco de Cepeda de la Sierra, dijo una misa en acción de gracias, en la iglesia de San Juan, de esta ciudad, en la cual tomó la primera comunión el niño Juan Manuel Marcos, nieto de los mismos.

Reciban todos nuestra felicitación y... a esperar las otras.

A. GARCIA

18-XI-932.

ENTREACTOS

EL MEJOR CAMINO

¡Qué difícil es señalarlo con acierto! ¡Cuán complicada su elección a la vista de rutas tentadoras que invitan amablemente a su aceptación y recorrido!

Ante toda vida hecha surge apremiante la decisión liberadora. Es una llamada fuerte, gozosa o inquietante, según el modo de ser o la situación especial de quien se halla en disposición de recibirla. Hay dudas y vacilaciones; momentos de angustiosa vibración.

Los espíritus rectilíneos decídense por la ruta que reclama su deseo con total apartamiento de los obstáculos que pueden presentársele sin reparar en los medios que les permita conseguirlo.

"Hasta aquí he de llegar"—exclaman—. Y solos y fuertes e insensibles avanzan con desembarazo por el camino apetecido.

Aquellos otros que no sienten una inclinación determinada, sufren las cosecuencias de su falta de decisión, de la que se aprovechan los que ya lo hicieron sin apremios, llegando—si llegan—a la meta de sus aspiraciones son sensible retraso.

Nada reza con los espíritus apáticos, a merced de los vaivenes de la vida—ésta semejante a un piélago inmenso en el que danzan todas las pasiones—, naufragando indefectiblemente cuantos no se pertrechan de toda clase de recursos—energía, voluntad, atención vigilante—para evitar el hundimiento.

Claro está que en la decisión de los fuertes, como en la indiferencia de los perezosos y las vacilaciones de los faltos de voluntad, habrá un coro general de lamentaciones, porque en todos ellos se apreciarán grandes errores de muy diversa condición.

Para evitarlo en lo posible, y una vez hacia la decisión en un sentido determinado, será muy conveniente apartar e impedir los descorazonamientos y desganas, porque el mejor camino no es el que a nuestra vista se presenta más brillante, sino aquel que recorremos con verdadero entusiasmo.

A.

IMPORTANTE.—Antigua Sociedad Ahorro, combinado seguro vida, invertible en construcciones, precisa agentes morales y solventes para Salamanca, Zamora y pueblos. Dirigirse, de tres y media a siete, a Doctor Riesco, 58, bajo. Salamanca.
15-a-8

EL SEÑOR

Don Laureano Martín Ramos

falleció en Salamanca, el día 19 de Noviembre de 1932

a los treinta y cinco años de edad

D. E. P.

Su desconsolada esposa, doña María Moreno; hijas: Teresita y Aurorita Martín Moreno; padre, don Ildefonso Martín; madre, doña Pascua Ramos; hermanos: don Juan, doña Teresa, doña Antonia y don Agustín (ausentes); hermanos políticos y demás familia,

Suplican a sus numerosas amistades encomienden a Dios Nuestro Señor el alma del finado en sus oraciones y asistan a la conducción del cadáver, por cuyos actos de caridad cristiana les vivirán eternamente agradecidos.

Conducción del cadáver: Hoy, domingo, a las doce, desde el Hospital provincial.

Casa mortuoria: Sánchez Ruano, 22, tercero.

El duelo se despide en el Puentecillo del Camino del Cementerio.

NO SE REPARTEN ESQUELAS

Funeraria: LA DOLOROSA

EL DIA DE LA AUDIENCIA

SEÑALAMIENTOS PARA LA SEMANA

Día 22.—Causa del Juzgado de Vitigudino, por tenencia, contra Francisco Rodríguez. Ponente, señor Del Busto; fiscal, señor González, y defensor, señor Tordera, con el procurador, señor Salas.

—Otra del Juzgado de Ciudad Rodrigo, por tenencia, contra Raimundo Cilleros. Ponente, señor Presidente; fiscal, señor González, y defensor, señor Tordera, con el procurador, señor Rodríguez.

—Otra del mismo Juzgado, por lesiones, contra Andrés Calvo. Ponente, señor Del Busto; fiscal, señor González, y defensor, señor González Martín, con el procurador, señor Rodríguez.

Día 23. — Otra del Juzgado de Salamanca, por hurto, contra Angela Jiménez, y otra. Ponente, señor Presidente; fiscal, señor González, y defensor, señor Tordera, con el procurador, señor Montero.

—Y otra del mismo Juzgado, por hurto, contra Serapio Poveda. Ponente, señor Salas; fiscal, señor González, y defensor, señor Sánchez Fraile, con el procurador, señor González.

De lo que ocurra en cada uno de indicados juicio-orales, daremos cuenta en la forma acostumbrada.

EL LICDO. SALVADERA

Producción y disponibilidad de trigo en el mundo

Ahora que se están sacando a relucir cifras sobre la producción mundial de trigo y las necesidades de los distintos países en este cereal, no está de más que detallemos la situación de las cantidades producidas en el año corriente, que en realidad, salvo la Unión de Repúblicas Soviéticas, es superior a la del pasado año. En la U. R. S. S. la producción no es abundante este año, pero exceptuando esto el grupo de los países exportadores, casi logran nivelar la producción de trigo con respecto al año anterior, y desde luego, la superan los pueblos que hasta hace poco fueron importadores de este cereal, con lo que queda dicho, la producción total del mundo es superior a la del pasado año. Actualmente los países exportadores tienen unos trescientos cincuenta millones de quintales: de ellos, ciento cincuenta y cuatro millones de Stoks exportables de cosechas anteriores, y ciento cincuenta y seis millones de la cosecha nueva. Y hay que tener en cuenta, además, que las necesidades de los países importadores son, por el contrario, mucho más reducidas que en el año anterior; unos cuarenta y tres millones de quintales de disminución en la demanda europea, no sólo por la cosecha excelente de trigo, sino que ha sido acompañada de producciones abundantes de centeno, maíz, patatas, y por la reglamentación más rigurosa del Comercio Internacional del Trigo en los países referidos.

En general, los 154 millones de quintales que se consideraban como Stok para exportar, aumentará en cerca de 26 millones más, con lo cual, la situación económica mundial puede mejorar notablemente.

Desde las cuatro de la tarde de mañana se despacharán localidades para el MARTES : ¡¡MIEDO!! ¡¡TERROR!!

EL DOCTOR FRANKENSTEIN

Que, dada su importancia, se proyectará, a la vez, en los teatros LICEO y BRETON

Trajes interiores de lana contra el FRIO y el REUMA
Venta exclusiva:
VDA. DE TOMAS ALONSO
Plaza Mayor, 40 y 41
Salamanca

PATHÉ-BABY

Alquiler de películas: De 10 metros, 15 céntimos. De 20 metros, 30 céntimos. De 100 metros, 1,50. Se remiten como impresos a toda España. Todo poseedor de un Cine Pathé Baby puede ver por poco dinero todas las del catálogo de la Casa Pathé Baby. Para más detalles Tomás Camarillo, Fernando Palanca, 7, comercio, Guadalajara.

PIDA OPORTO
PIDA COÑAC
PIDA AMONTILLADO
VALDESPINO

TEATRO MODERNO

HOY, DOMINGO
en las tres secciones
--- **Amor** ---
por obediencia
¡Emocionante film de espionaje ruso!
Por JUAN LEBEDEFF (el nuevo Valentino) :: Superjoya R. K. O.

Mañana, lunes
Otra superjoya R. K. O.
MANCHURIA
Por RICARDO DIX y GWILI ANDRE

Con estos programas comienza la semana de películas EXTRA

EL SIGLO XX

PEREZ PUJOL, 4 y 6

Pone en conocimiento de su distinguida y numerosa clientela, que ha recibido un selecto y escogido surtido para la temporada de invierno de pañería, encajes de lana, peletería, gran fantasía y novedad en tapicería, paños de gran elegancia para abrigos de señora, Mantones de Manila legítimos.

ULTIMAS NOVEDADES EN ORNAMENTOS DE IGLESIA

No deje de admirar los lujosos artículos de

EL SIGLO XX

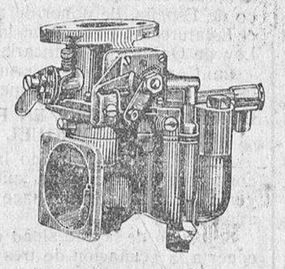

No espere a que apriete el frio

Haga montar en su motor

el nuevo carburador
SOLEX
A "STARTER"

asegura automaticamente la puesta en marcha aun en los fríos más intensos, añadiendo así una ventaja considerable a las cualidades proverbiales del Solex:
sencillez - suavidad - potencia - economía

REPRESENTANTES EXCLUSIVOS:
AUTOCESORIOS HARRY WALKER SOCIEDAD ANÓNIMA
BARCELONA MADRID VALENCIA

LEA USTED "EL ADELANTO"

Los estudiantes de Derecho, declaran la huelga indefinida

Después de no haber entrado ayer a clase los estudiantes de Derecho, en las que se daban desde las once de la mañana, acordaron reunirse por la tarde, para tomar acuerdos sobre distintos asuntos.

A dicha hora se congregaron en la cátedra de Fray Luis de León y adoptaron los siguientes acuerdos o conclusiones, que fueron trascritas en una respetuosa instancia dirigida al ministro de Justicia, y que llevaron al Gran Hotel, con objeto de que fuera entregada al señor Albornoz.

Se pide la invalidación de los decretos jubilatorios de jueces y magistrados; que queden sin efecto las sanciones impuestas a los estudiantes de la Universidad de Granada, con la consiguiente reapertura de la Universidad y declarar la huelga indefinida hasta dar satisfacción a esas peticiones.

PASTOS.—Se arriendan los pastos de invierno y primavera, del Cuarto titulado "La Mazmorra", en el término de Tejadillo, capaz para 500 ovejas de vientre. Informarán, en la calle del Consuelo, 20, de once a una.
8-1

TRASPASO o vendo casa con comercio, en sitio de gran porvenir, Calzada de Toro. Se dan facilidades para el pago. Informes, Doctor Riesco, 49.
5-1

GRANDES LOCALES para almacenes, en sitio céntrico, junto al Mercado. Para verlos y tratar de arriendo, con Manuel Madruga, Obispo Jarrín, 2, principal, de una a dos de la tarde.
8-a-1

TRASPASO, para persona de poco capital, negocio de ultramarinos; poca renta de local, con artículo exclusivo que rinde el 100 por 100. Informará, Federico Osuna, Plaza de la Libertad, 4, segundo.
4-4

FINCAS RUSTICAS Y URBANAS, se permutan, compran y venden al contado y a plazos, en la **Agencia Oficial de Contratación de Fincas.** Oficinas, Padre Cámara, 2, teléfono 1184, Salamanca.
10-a-3

PASTOS.—Se arriendan los de la dehesa de Otero, en Calvarrasa de Arriba. Informarán, Gran Hotel. Salamanca.

SE VENDE una parcela de terreno de 400 metros cuadrados, en la calle del Pozo Amarillo. Darán razón, en Doctor Riesco, 38, derecha.
-a-

BUEN NEGOCIO.—Se traspasa Café Bar Cevecería, con terraza, situado en el mejor sitio de Salamanca. Hace esquina con entrada por dos calles de mucho tránsito; tiene vivienda y locales para restaurant. Informará don Felipe García, Doctor Riesco, 17, principal.
-a-

URGE vender automóvil "Ansaldo", cinco plazas, 10 HP, inmejonable estado, baratísimo, verdadera ocasión, con patente corriente. Garage Gran Vía, Salamanca.
2-2

TALLERES DE CARRUAJES.—Se venden tozas superiores de fresno para mazas de todas dimensiones. Informará Juan Manuel Galindo, en Béjar.
5-5

CASAS.—Se vende un grupo de casas, juntas o separadas, de planta baja, nueva construcción, frente al Cuartel de Infantería; para colocar en cualquiera de ella seis camas, quedando libre dos salas, comedor, cocina, despensa, retrete y un buen patio con tenada, pila lavadera y habitación para cisquera. Se dan facilidades de pago. Informarán Afueras de Sánchez Ruano, calle 4.ª, izquierda, número 19.

DOÑA SABINA MUÑOZ, profesora en partos, hospedaje higiénico, para embarazadas. Precios convencionales, con absoluta reserva. Doctor Riesco, 82, entresuelo, izquierda.

PULPA SECA DE REMOLACHA. El mejor pienso para toda clase de ganados. Pidan precios a José Junquera Devesa. Apartado 8. Medina del Campo.

TRASPASO CAFE, el mejor situado en Salamanca, con selecta clientela; precio doscientas mil pesetas. Inútil presentarse sin capital. Informará, Enrique Iglesias, Varillas, 7, Salamanca.
8-5

J. PALENCIA PETIT
MEDICO
Enfermedades de la infancia
Eras, 8 (junto al Sanatario del doctor Población)
Consultas: De 12 a 2 y de 4 a 6

NUESTRAS CONFERENCIAS TELEFONICAS

GENERALES A LA RESERVA Y GENERALES QUE SEGUIRAN EN ACTIVO

El martes comenzará en el Senado la vista de la causa por las responsabilidades del golpe de Estado

Un vapor pesquero español embarrancado y atacado por los indígenas, salvándose la tripulación

¿Los generales Goded y Ruiz Trillo, a la reserva?

PARECE QUE SE EVITARA EL PASE A LA RESERVA DE LOS GENERALES CARNICERO Y BEDIA

Madrid.—Un diario republicano de la noche publica un suelto en el que dice entre otras cosas:

En los días 22 y 23 del actual, pasan a la reserva los generales de brigada señores Carnicero y Bedia, útiles aún para el servicio de la República. Estamos por afirmar que no pasarán. Estudiado el escalafón del generalato, no hay vacantes entre los generales de división, y los que están allí no son todavía suficientemente viejos para que dejen su lugar a los que están detrás de ellos en el escalafón y delante en años.

No sería difícil que para evitarlo se retiraran otros dos generales de división.

Si hace años se hubiese hablado de la posibilidad del retiro del general Goded, tan lleno de energía como de ambición, se hubieran conmovido los cimientos de la vieja España. La nueva de hoy lo mira sin pena ni gloria. Es un buen general que se ha malogrado.

Después, el colega hace historia de la brillante actuación del general Goded en Africa y recuerda que fué subsecretario del Gobierno Berenguer, y que fué débil en la intentona de Agosto desde el Estado Mayor Central.

El general Ruiz Trillo, que mandaba la columna que fué a Sevilla a sofocar el movimiento revolucionario, es un general de los días que se fueron para siempre. Por su educación de academia, de normas que tienen que desaparecer, oficial de un ejército personalista, no ha comprendido aún la trascendencia del movimiento revolucionario.

Posiblemente quedará vacante la inspección general del Ejército y hay que preguntar si para este cargo se designará al general don Miguel Cabanellas, sin mando desde la disolución de la Dirección general de la Guardia civil.

El incidente entre Pérez Madrigal y don Melquiades Alvarez

DESFILE POR LA CASA DEL SEÑOR ALVAREZ. - LO QUE DICE DON MELQUIADES. - LO QUE DICE PEREZ MADRIGAL

Madrid.—Durante el día de hoy no han dejado de desfilar por el domicilio del ilustre hombre público don Melquiades Alvarez, numerosas personas y distinguidas personalidades de todos los sectores políticos de la República, para expresar al gran tribuno su simpatía y su adhesión, con motivo del incidente provocado en las Cortes por el señor Pérez Madrigal.

Don Melquiades Alvarez se ha limitado a decir que el incidente no tiene ninguna importancia, porque se ha patentizado desde su origen hasta su final, que se trata de una maniobra política.

Por su parte, el señor Pérez Madrigal, ha dicho:

—Mi intervención en la sesión secreta no obedece a maniobras políticas. Yo rechacé esa imputación desprovista de todo fundamento. En este régimen son imposibles esas maniobras; ahora todo es espontaneidad, gallardía cívica e interés heróico.

Gravita sobre el país la pesadumbre del Monopolio telefónico, que enajena nuestra soberanía, y cuyo rescate lo obtendríamos mediante la ruina económica. Yo, como diputado del pueblo, me levanto en mi escaño y digo: "El ciudadano Alvarez, cuando la ciudadanía estaba aherrojada en su Patria, cuando estaba amordazada la opinión, vendió a unos extranjeros su ciencia expoliadora".

Acusar de esta forma clara y terminante a un ciudadano, no es una maniobra política. La maniobra sería callar, en vez de pregonar las prevaricaciones, delitos, traiciones, aún no extirpados en esta infancia laboriosa de la República.

Por tanto, mi actitud ha obedecido a un impulso espontáneo de mi conciencia.

La vista del proceso por el golpe de Estado de 1932

COMENZARA EL MARTES PROXIMO

Madrid.—Los periodistas han visitado hoy el Palacio del Senado, donde el próximo día 22 comenzarán las sesiones de la vista de la causa instruída por la Comisión de Responsabilidades de la Cámara, contra las personalidades complicadas en el golpe de Estado del general Primo de Rivera, de 1923.

En el estrado presidencial se sentarán los diputados que componen el tribunal y que son los siguientes:

Presidente, señor Franchy Roca.

Socialistas: Don Francisco Azorín, don Narciso Vázquez Torre, don Miguel Bargallo, don Mariano Mora Mateo y señor Ruiz del Toro.

Radicales: Don Antonio Lara, don Diego Hidalgo, don José Puig D'Asprer y don Salvador Martín Moya.

Radical - socialistas: Don Jose Salmerón, don Pedro Vargas, don Benito Artigas Arpon.

Catalanes: Don Diego Palet y don Juan Loperena.

Acción Republicana: Don Esteban Mirasol.

Republicanos conservadores: Don Julián Ayesta.

Agrarios: Don Cándido Casanueva y Gorjón.

"Orga": Señor Poza Juncal.

Al Servicio de la República: Señor Rico Abello.

Vascohavarros: Don José Hors.

Federales: Señor Franchy Roca (presidente).

Fiscal: Don Emilio González López.

El fiscal ocupará el banco azul y también tomarán asiento en el mismo los tres diputados de la Comisión de Responsabilidades, que formulan votos particulares, señores Royo Villanova, Peñalba y Suárez Uriarte.

Frente al Banco Azul, se sentarán los defensores, y detrás de éstos los procesados.

El resto de los escaños de la Cámara lo ocuparán diputados de las Constituyentes.

De las tribunas, dos se reservan para la Mesa del Congreso, y cuatro, para la Prensa. El resto para ocuparlas mediante invitación.

La tribuna pública será capaz para 110 personas.

El señor Franchy Roca, ha dicho que la vista empezará con la lectura del sumario por el oficial mayor del Senado en funciones de Relator.

Después se procederá a la prueba documental, y seguidamente a la testifical, desfilando sólo tres testigos propuestos por la defensa, y que son: el ex presidente del Consejo, don Manuel García Prieto; el ex ministro, don Amalio Jimeno, y el militar, señor Bermúdez de Castro.

Seguidamente hablará el fiscal, y al terminar éste su informe, formularán sus votos particulares los señores Royo Villanova, Peñalba y Suárez Uriarte.

A continuación, informarán las defensas.

Algunos defensores lo son de varios procesados.

Se defienden a sí mismos los generales Saro y Cavalcanti, y el ex ministro señor Castedo.

Los defensores son: el diputado a Cortes señor Pita Romero, que defenderá al general don Federico Berenguer; el diputado agrario señor Gil Robles, que defenderá a los generales del segundo Directorio; don José Antonio Primo de Rivera, que defenderá a don Gaico Ponce, al general Ardanaz y al almirante Cornejo, y el señor Martínez de Velasco, al general Aizpuru.

Los procesados son diecinueve.

Están declarados en rebeldía los señores Benjumea, Martínez Anido, Zanguas, Calvo Sotelo, Callejo, Autós y el ex conde de los Andes.

No obstante, serán juzgados igualmente. Como la Comisión de Responsabilidades ha querido que los procesados tengan las máximas garantías para su defensa, ha resuelto que los que están declarados en rebeldía puedan nombrar sus defensores.

La vista de la causa podrá estar terminada el viernes.

En la prueba testifical figuran los tres testigos propuestos por las defensas, y en la documental los telegramas cruzados entre el ministro de la Guerra del Gabinete del señor García Prieto, general Aizpuru, y general Primo de Rivera, y las copias de los telegramas de éste, dirigidos a los jefes de guarnición.

También figura el telegrama oficial del ministro de Marina confirmando que el almirante Magaz se encontraba en aquellos días en Ginebra, en una misión oficial.

El vapor pesquero "Los Corazones", embarrancado

LOS MOROS ATACAN A LA TRIPULACION. - AUXILIOS Y SOCORROS

Madrid.—En la Dirección general de Marruecos y Colonias, se han facilitado noticias de que el vapor pesquero "Los Corazones" embarrancó a 30 millas de Cabo Juby.

Los indígenas atracaron a la tripulación, para apoderarse del barco.

El pesquero "Miraballes" salió en auxilio del barco embarrancado, confiando en llegar a las cuatro horas y media de haber emprendido el viaje.

La situación de la tripulación de "Los Corazones" era comprometida.

El director de Marruecos habló con el subsecretario de la Marina de Guerra, general Azanda, quien dispuso que saliese inmediatamente en auxilio del pesquero el cañonero "Cánovas del Castillo".

También dió orden el Director de Marruecos a Cabo Juby y a Río de Oro de que se acudiera en auxilio de la embarcación y que el cañonero "Canalejas", que estaba en Río de Oro, saliera a la mayor brevedad.

El comandante del barco contestó que preparaba la salida y que preparaba avivar los fuegos para poder zarpar.

Los últimos radios del gobernador de Cabo Juby dicen que el vapor correo interpenínsular estaría dentro de tres horas en la zona donde se encontraba el vapor embarrancado, y que la tripulación del pesquero había sido salvada por otro vapor.

A las cuatro y media, el vapor correo "Lanzarote" salió de Cabo Juby con tropas de auxilio y comunicó que estaba a la vista del pesquero, y que la tripulación había sido salvada.

A las 18 horas, el vapor "Lanzarote" llegó al lado del pesquero embarrancado. El pesquero "Miraballes" lanzó un bote para reconocer el barco siniestrado, el cual estaba en malas condiciones con las bodegas inundadas.

Los moros se apoderaron del bote del pesquero "Los Corazones".

A las 19,45, desembarcó una patrulla, que se dirigió al barco embarrancado. Los moros habían huído, y el bote que se llevaron, abandonado, se perdió de vista entre las aguas.

Noticias del día

DICE "LA EPOCA"

Madrid.—El diario conservador "La Epoca" combate las jubilaciones forzosas de diplomáticos, y estima que el Gobierno sigue una política equivocada al prescindir de personas capacitadas.

Las jubilaciones, por grupos, sólo por no ser personas gratas a los que gobiernan, han de ser tan arbitrarias como recusables.

¿EL PRESIDENTE ROOSEVELT, A MALAGA?

Madrid.—Los periodistas han preguntado al subsecretario de la Presidencia, señor Ramos, qué hay de cierto en los rumores que circulan de que el Presidente electo de la República de los Estados Unidos, míster Roosevelt, visitará en breve España.

El señor Ramos ha manifestado:

—Por gestiones mías y por propios deseos del alcalde de Málaga, se ha pensado hacer una invitación oficiosa a míster Roosevelt, para que permanezca una temporada en aquella capital andaluza. Se ha hecho así, teniendo en cuenta la costumbre tradicional de los presidentes norteamericanos, que desde su elección hasta posesionarse del cargo se recluyen voluntariamente durante algún tiempo, sin hacer vida política activa.

Como el viaje tendría un gran interés para España, se ha pensado en esa invitación, y como además Mr. Roosevelt ha dicho que se propone pasar una temporada en una población de tiempo benigno, nada más indicado para este deseo que ofrecerle Málaga.

Si el viaje se efectuara, trataríamos de abrir un gran cauce a nuestro comercio con Norteamérica.

EL GOBIERNO CELEBRARA CONSEJO DE MINISTROS MAÑANA

Madrid.—Como van a cumplirse los dos meses fijados en el Estatuto catalán, la Comisión mixta encargada de su adaptación prepara la labor, y antes de que emita dictamen debe deliberar el Gobierno sobre este asunto.

El lunes se reunirá en Consejo de ministros, en lugar de hacerlo el martes, como es la costumbre.

EL ESTATUTO DEL BANCO Y LA NUEVA ORDENACION BANCARIA

Madrid.—Durante la semana que finaliza hoy ha celebrado dos reuniones la Comisión encargada por la asamblea de accionistas del Banco de España, de poner de acuerdo el Estatuto del Banco con la nueva Ley de Ordenación Bancaria.

La Comisión piensa terminar la labor dentro del presente mes.

CUATRO MILLONES EN PIEZAS DE CUPRONIQUEL

Madrid.—Se ha reunido la Junta consultiva de la moneda, que no lo venía haciendo desde hace varios años.

Se ocupó de la necesidad de proceder a la acuñación de tres o cuatro millones en piezas de cuproníquel.

VOTACION EN LA ACADEMIA DE JURISPRUDENCIA

Madrid.—Esta tarde ha comenzado en la Academia de Jurisprudencia la votación para cubrir doce plazas de académicos, habiéndose presentado diez y seis candidatos.

La votación se desliza con muy poca concurrencia de electores.

EL PLENO DEL COLEGIO CENTRAL DE SECRETARIOS E INTERVENTORES

Madrid.—Celebró sesión el pleno del Colegio Central de Secretarios, Interventores y Depositarios de la Administración local, asistiendo numerosos delegados de provincias.

Después de elegirse la mesa se adoptaron diversos acuerdos, que la comisión entregará al presidente del Consejo de Ministros.

También entregarán al Director de Propiedades, señor Bujeda, un artístico pergamino nombrándole presidente honorario de los cuerpos de Administración local.

Noticias varias

LA PROXIMA JUNTA GENERAL EXTRAORDINARIA DEL COLEGIO DE ABOGADOS

Madrid.—Solicitada por don Joaquín del Moral y otros, celebrará el lunes junta general extraordinaria el Colegio de Abogados de Madrid.

El motivo de la reunión es el de adoptar acuerdos encaminados a determinar la forma en que ha de exteriorizarse la protesta de los jurisconsultos por las últimas disposiciones del ministro de Justicia sobre separación de jueces y magistrados.

Parece ser que los firmantes de la solicitud de junta general extraordinaria, llevarán la siguiente propuesta a la aprobación de sus compañeros:

"Consignar en acta el profundo disgusto con que el Colegio ha visto que el colegiado don Alvaro de Albornoz se produce en el desempeño de su cargo de ministro de Justicia de la República, con motivo de sus recientes disposiciones sobre la separación de jueces y magistrados sin ser éstos oídos para hacer uso del derecho que les concede el artículo 41 de la Constitución, y sin más normas de enjuiciamiento que la derivada de su personal voluntad. Esto contraría, no sólo los preceptos constitucionales, sino también el fin principal del Colegio, encaminado a la recta administración de Justicia, según el artículo 30 de los Estatutos estableciendo de este modo, de producirse, la incompatibilidad derivada de su actuación como ministro y sus deberes como colegiado.

Consignar el agrado con que el Colegio verá que don Alvaro de Albornoz se apresure a resolver la incompatibilidad creada por él mismo.

Invitar a los demás Colegios a una inmediata reunión de todos los Decanos, para que éstos adopten los acuerdos que las circunstancias reclamen, y que se considerarán obligatorios para todos los abogados, a fin de que el Gobierno de la República dicte las medidas oportunas para garantizar urgentemente la independencia del Poder judicial y la recta administración de Justicia, de acuerdo con los preceptos constitucionales.

Hacer públicos estos acuerdos para conocimiento de los demás Colegios de Abogados de España".

VISITAS AL SEÑOR AZAÑA

Madrid.—En el ministerio de la Guerra recibió el señor Azaña las siguientes visitas:

Coronel Barbero, del Consorcio de fábricas militares; señor Buylla, jefe de Aviación civil; generales Rodríguez Barrio y Martínez Monje; señor Rodríguez Vera, diputado; señor Bolívar, académico; coronel Bermúdez de Castro y una comisión de la directiva de la Sociedad de Pesca Nacional.

LA CONFERENCIA DE LA CARNE

Madrid.—En el ministerio de Agricultura se ha celebrado por la mañana la primera sesión plenaria de la Conferencia de la Carne, presidiendo el Director general de Ganadería, señor Sadal.

Fueron leídos los distintos informes emitidos por las Secciones, pasándose seguidamnte a la discusión relativa a "Ferias y Mercados", cuyas conclusiones tienden a una reorganización de los negocios de compraventa de ganado, exigiendo a cuantos en ellos intervienen la tributación necesaria.

DOS NOTAS DE ESTADO

Madrid.—En el ministerio de Estado se han facilitado a los periodistas dos notas oficiosas.

En la primera se advierte a los señores que han presentado instancias para tomar parte en las oposiciones a aspirantes a la carrera diplomática, que el día 21 del actual termina el plazo para completar la documentación.

En la otra nota se dice que el embajador de España en Méjico da cuenta de la feliz llegada a aquella República de la Comisión española de Estudios y Amistad, que preside el ingeniero de Construcción Naval, señor Suance. Dicha Comisión ha visitado al Presidente de la República, agradeciendo éste el cordial saludo del Jefe del Estado español, de cuyo mensaje eran portadores los comisionados.

—El señor Zulueta recibió la visita del Jefe del Cuarto Militar de su excelencia el Presidente de la República, general Queipo de Llano.

Provincias

LAS ELECCIONES DE HOY. - DICE EL GOBERNADOR CIVIL

Barcelona.—El gobernador civil recibió al subsecretario del ministerio de la Gobernación, señor Esplá y al juez señor Ferraro, presidente de la Junta del Censo.

En esta reunión se cambiaron impresiones acerca de las elecciones.

El gobernador manifestó después a los periodistas que había adoptado precauciones con objeto de garantizar la libertad en la emisión del sufragio.

Agregó que a nadie debía extrañar las precauciones adoptadas, habiendo ordenado la movilización de cuantos elementos dependen de su autoridad.

UN RASGO ALTRUISTA

Barcelona. — Ha visitado al alcalde una comisión de pescadores para informarle que al llegar al puerto unas barcas, para vender pescado, acordaron no enajenarlo y distribuirlo entre los centros benéficos de Barcelona.

DILIGENCIAS SUMARIALES SOBRE LAS EXPLOSIONES DE ANOCHE

Barcelona.—El Juzgado que instruye las diligencias sumariales motivadas por las explosiones ocurridas anoche, ha tomado declaración a varios testigos.

También ha citado a diversos peritos.

En el Dispensario de la Alcaldía ha sido asistido otro herido a consecuencia de las explosiones.

REUNION CLANDESTINA. TREINTA Y SEIS DETENIDOS

Barcelona.—Han ingresado en la cárcel 36 detenidos por la policía, concurrentes a la reunión clandestina celebrada en los locales del Sindicato Metalúrgico.

VISITA A LOS HERIDOS. - EL DOCTOR ECKENER

Barcelona.—El alcalde señor Ayguadé visitó en el Hospital clínico a los heridos anoche a consecuencia de las explosiones.

Procedente de Madrid ha llegado el doctor Eckener y el comandante Lehman.

EL SUMARIO POR LA EVASION DE CAPITALES

Barcelona. — El juez que instruye el sumario por la evasión de capitales, ha tomado declaración a algunos testigos.

Parece ser que esta actuación del juzgado se relaciona con una denuncia que comenzó en la dirección de Aduanas, respecto a la salida de valores, y en la que se cree se hallan complicados algunos elementos bursátiles de Barcelona.

Se halla a las órdenes de este juzgado uno de los más expertos contables de Europa.

AUTOMOVIL APEDREADO SIN CONSECUENCIAS

Reus. — Al regresar de un mitin electoral, celebrado en Salvá del Campo, fué apedreado un automóvil ocupado por Ramón Nogués, Ventura Gassols y otros caracterizados candidatos.

Afortunadamente no hubo que registrar ninguna desgracia personal.

Los ocupantes del vehículo han formulado la correspondiente denuncia.

FORMIDABLE TORMENTA. - CIRCULACION INTERRUMPIDA

Sevilla. — Durante la noche última, descargó sobre esta capital una imponente tormenta, inundándose varias calles y los barrios bajos.

A consecuencia de la inundación, quedó interrumpida la circulación.

No hay que lamentar ninguna desgracia.

LA COMISION DEL AEROPUERTO

Sevilla. — Se reunió la Comisión del aeropuerto para redactar el dictamen, y esta noche lo entregó al Ayuntamiento.

LOS PRESUPUESTOS MUNICIPALES. - NOTA DE LA UNION DE SINDICATOS

Sevilla. — El alcalde se reunió con los representantes de las minorías consistoriales, acordando la orientación que se dará al proyecto de presupuestos para el ejercicio económico de 1933.

La Unión Local de Sindicatos ha publicado una nota diciendo que ninguno de sus afiliados es autor de la quema de los automóviles de los médicos en la pasada huelga.

LLEGAN LOS COMISIONADOS DEL SINDICATO MINERO. - UN MANIFIESTO

Oviedo. — Procedentes de Madrid han llegado los comisionados del Sindicato Minero, dando cuenta de sus gestiones.

Redactaron un manifiesto que se publicó esta tarde, notificando la actitud del Gobierno para asegurar la jornada legal de los trabajadores, aconsejando también la vuelta al trabajo para dar con ello un ejemplo de disciplina.

REUNION DE LOS PATRONOS MINEROS

Oviedo.—En el domicilio social de la Patronal Minera, se celebró una reunión y a la salida dijeron los patronos que aunque disconformes con la situación actual, acatarán las órdenes del Gobierno y el lunes se verificará la reapertura de las minas, sacrificándose con esto una vez más.

El gobernador manifestó también a los representantes de la Prensa, que la tranquilidad en la cuenca minera era completa y que el lunes se reanudaría el trabajo.

Añadió que había enviado Guardias de Asalto a la Felguera, donde los metalúrgicos anuncian la huelga para el lunes.

SINDICALISTAS EN LIBERTAD

Zaragoza.—El gobernador ha decretado la libertad de seis sindicalistas detenidos con motivo de la última huelga.

Se espera que la autoridad gubernativa autorice también la reapertura de los centros clausurados.

DOS HERIDOS GRAVES

Málaga.—Por antiguos resentimientos cuestionaron y riñeron los vecinos de Vélez Málaga, Manuel Gómez y José Díaz.

El primero apaleó con un bastón de hierro a José, repeliendo éste la agresión, dando a Manuel una puñalada en el costado izquierdo.

Ambos contendientes resultaron heridos.

ALBOROTOS ESTUDIANTILES

Sevilla. — Esta mañana se registraron algunos alborotos escolares en la Universidad y también se dieron algunas clases.

SANGRIENTA RIÑA. - UN MUERTO

Zaragoza.—Por cuestiones particulares riñeron los jóvenes Enrique Casanueva y Manuel Fanoche. Este disparó un tiro de revólver a Enrique, hiriéndole gravemente y después le remató con un puñal.

CONDUCTA DE UN PATRONO

Jaen.—En el pueblo de Santo Tome fueron contratados por el patrono del pueblo de Villanueva, varios obreros, a quienes no les ha pagado los jornales.

Ultimamente este patrono marcho en automóvil a un pueblo próximo, y al ser reconocido por los obreros, le apedrearon, teniendo que ser custodiado por la Guardia civil, que lo llevó al Ayuntamiento.

MOTIN DE MUJERES

Avila.—Comunican del pueblo de Pelayos, que las mujeres se amotinaron, pidiendo se hagan las obras referentes a la traída de aguas, y que se vuelva a implantar el servicio de serenos.

Entregadas estas peticiones al alcalde, se restableció la tranquilidad.

CONFLICTO EN VIAS DE SOLUCION

Málaga.—El conflicto planteado por los obreros de Ronda, se encuentra en vías de solución.

El delegado gubernativo está practicando constantes gestiones con los patronos, para que acepten las bases del trabajo. Estos mantienen el oficio de huelga, que probablemente se planteará el lunes.

OTRA VICTIMA DE LOS SUCESOS DE ZORITA

Cáceres.—Ha fallecido en el Hospital Francisco Guijarro, de sesenta años de edad, que resultó herido de un balazo en la cabeza en los sucesos desarrollados en Zorita.

Hoy se verificará el entierro.

ASAMBLEA DE LOS ESTUDIANTES DE ODONTOLOGIA

Valencia. — Los estudiantes de la Asociación Profesional de Odontología han celebrado una asamblea, en la que se ha acordado que a fines del curso último, y por conducto del rector, se prometió a Valencia que el primero de Octubre tendría Escuela Oficial de Odontología donde poder cursar esta carrera. Con este motivo se han dirigido a los parlamentarios rogándoles gestionen del ministro de Instrucción pública el establecimiento de dicha Escuela Oficial en Valencia aunque para los efectos económicos tuviera Valencia que sufragar los gastos.

CONTINUAN LOS INCIDENTES EN LA UNIVERSIDAD

Valencia. — Esta mañana han seguido los tumultos escolares en la Universidad. En algunas clases donde los estudiantes han hecho acto de presencia han sido diez o doce nada más. La discusión entre la F. U. E. y los estudiantes católicos ha sido tan escandalosa, que ha hecho precisa la intervención del rector aconsejándoles prudencia. Terminada la arenga se destacó una comisión, que subió a la rectoral a conferenciar con el doctor Peced, calmándose algo los ánimos. Después aumentó el número de asistentes a las clases restantes.

LA CAZA DEL JABALI

Peñafiel.—El domingo pasado salió el veterinario don Eladio Bayón, acompañado de varios amigos, para dar una batida, pues había rumores de que en la semana pasada había aparecido gran cantidad de jabalíes. Los cazadores consiguieron dar caza a un hermoso ejemplar de más de veinte años.

Ayer, los obreros Raimundo y Anastasio Pascual, como carecían de trabajo, fueron al término de Castillo del Dueno con objeto de buscar setas, y cuando se hallaban sentados vieron otro ejemplar magnífico, al que dieron muerte a palos. Hoy los obreros han exhibido por el pueblo la piel del animal con propósito de venderla.

SE DETIENE A LOS PRESUNTOS AUTORES DE LA AGRESION A TIROS CONTRA UN CONCEJAL

Huelva. — En Bollullos han sido detenidos los presuntos autores de dos disparos contra el concejal José Sauci y contra los vecinos José Saavedra y Manuel González, por cuestiones políticas.

LA GESTION DE UN ALCALDE SOCIALISTA

Puente Genil.—Los empleados del Ayuntamiento deseosos de ofrecer público testimonio de gratitud por su actuación como alcalde al dimisionario, don Eustaquio Sotomayor Martín, de filiación socialista, amante del pueblo como el que más, ejemplar administrador y celoso propugnador de la organización, la independencia y la estabilidad de la clase municipal, proyectan tributarle un homenaje en prueba de afecto y como cariñosa despedida a quien se ha desvelado por el bien de la República y de Puente Genil.

Todos los funcionarios técnicos y administrativos del Ayuntamiento se han adherido con el mayor entusiasmo a la plausible iniciativa.

MANIFESTACIONES DEL GOBERNADOR

Málaga.—El gobernador civil manifestó que continuaba la excitación entre los obreros de Ronda, repartiéndose profusamente entre los mismos unos manifiestos excitándolos a persistir en su actitud. Los obreros siguen sin enviar representación a las reuniones a que se les convoca para buscar una fórmula de arreglo.

Ha visitado al gobernador civil una comisión de Antequera para solicitar una aclaración al último laudo dictado en cuestiones de trabajo en aquel término municipal.

Ha llegado de Madrid el ingeniero inspector agrario señor Fernández, enviado por el ministro para la intensificación del cultivo en algunas fincas. A este efecto celebró una detenida conferencia con el gobernador civil.

Una comisión de vecinos de Torre del Mar visitó al gobernador para pedirle se interese en la rápida tramitación del expediente de construcción del puerto de refugio en aquella demarcación marítima, que remediaría en gran parte la crisis de trabajo.

UNA DAMA ATRACADA Y LESIONADA

Valencia. — En la calle de la Tapinería ha sido atracada por unos desconocidos la esposa del director gerente de la Sociedad anónima de Electricidad Volta. Como la señora opusiese cierta resistencia, los atracadores, temiendo que esta actitud defensiva pudiese atraer la atención de cualquier posible transeunte, dieron un fuerte golpe a su víctima en el vientre, haciéndola caer a tierra y apoderándose entonces del bolso de mano, que contenía algunas monedas, un reloj de oro y otras cosas de menos valor. Tampoco estos bandoleros han sido habidos.

Extranjero

EL PRESIDENTE DEL IMPERIO RECIBE A LOS JEFES DE LOS PARTIDOS POLITICOS

Berlín.—El Presidente del Imperio ha recibido esta tarde a los presidentes de los partidos nacional alemán, populista alemán y centro.

Mañana recibirá al jefe nacional socialista Hitler, y al señor Schaeffer.

Estas entrevistas serán estrictamente confidenciales, y nada podrá traslucirse de ellas.

SE DESMIENTEN UNOS RUMORES

Berlín.—En los círculos bien informados se declara que los rumores que han circulado en el Extranjero, y según los cuales, el señor Hitler sería nombrado canciller, y el señor Goehring, vicecanciller y ministro de Negocios Extranjeros, carecen hasta ahora de todo fundamento.

EL "CARTEL" DE ASOCIACIONES REPUBLICANAS PIDE LA REFORMA DE LA CONSTITUCION

Berlín. — El "cartel" de Asociaciones republicanas de Alemania ha adoptado una resolución favorable a una reforma de la Constitución de Weimar que reglamente las relaciones entre el Reich y los Estados Unidos confederados de forma más adecuada.

Esta reforma se efectuará mediante medidas de procedimientos constitucionales.

UNA PETICION DE LOS CASCOS DE ACERO

Berlín.—Dos jefes del Casco de Acero han enviado al Presidente del Imperio un telegrama rogándole, en nombre de la Asociación, que mantenga al frente del país un Gobierno autoritario, independiente de los partidos.

SE DICE QUE EL CAMBIO DEL GOBIERNO NO INFLUIRA EN LA POLITICA EXTERIOR

Berlín.—La Agencia Conti anuncia que el cambio de Gabinete en Alemania no influirá para nada en la política exterior seguida por dicho país.

Dicha agencia añade que, en efecto, el barón señor Neurath continuará casi seguramente al frente del departamento de Negocios Extranjeros, sea cual fuere la composición del nuevo Gobierno.

EL SEÑOR GOEHRING MARCHA EN AVION A BERLIN

Roma. — En vista de la situación planteada como consecuencia de la dimisión presentada por Von Papen, el señor Goehring, que se encontraba en Roma participando en los trabajos del Congreso V. O. L. T. A., ha salido esta mañana en avión para Berlín.

EL GRUPO PARLAMENTARIO SOCIAL-DEMOCRATA SOLICITARA LA DEROGACION DE ALGUNAS ORDENANZAS

Berlín.—El grupo parlamentario socialdemócrata ha decidido presentar al Reichstag diversas mociones pidiendo la derogación de diversas ordenanzas dictadas por el Gobierno de Von Papen.

RIVERA

"EL ADELANTO" EN VITIGUDINO

Noticias de la semana. - Del Comercio

Entre los comerciantes de la localidad existe un justificado malestar, motivado por las horas del cierre, que ocasiona perjuicio evidente para muchos, sin ser ventajoso para nadie. Cerrados los comercios de una y media a tres y media, en este tiempo, días pequeños y tardes muy cortas—no es lo mismo en estos pueblos que en los grandes centros de población—supone tener cerrado durante las horas más apropiadas y convenientes, principalmente para el público, por razones fáciles de comprender, siendo improcedente y a todas luces injusto que, como a diario suele ocurrir, se de el caso de que llegue el trabajador forastero, con el tiempo tasado y siempre con prisa de regresar a su pueblo, y, en el tiempo este, tenga que regresar sin utensilios o cosas que le son urgentes, so pena de llegar a casa muy de noche, pues las gentes de los pueblos, mas o menos distantes, no disponen de rápidos medios de locomoción.

En las bases que los comerciantes tratan de acordar o están formando ahora, parece ser que reducirán el intervalo de mediodía para esta época, y suponemos que dichas bases serán aprobadas por lo que al tal punto respecta, por lo que la cosa tiene de procedente y justa.

De política

En asuntos de naturaleza política, en el aspecto de que nos hemos ocupado, el "statu quo" parece una consigna: la masa no fermenta, sin duda, por falta de levadura, y será cosa de que, si nadie se mueve, insistamos y procuremos, por la vía y medios que más procedentes creamos, que dé pruebas de existencia real alguna organización política de carácter netamente republicano, por creer que es de gran conveniencia para el pueblo y que no es posible sustraerse actualmnte a la participación que como ciudadanos debemos tomar en la solución de las graves cuestiones sociales que plantea la realidad de la vida, teniendo en cuenta que, lo que no se hace a su tiempo, suele perjudicar después.

Del mercado

Terminadas completamente las faenas de sementera, son ya muy concurridos los mercados, aumentando las transacciones de ganado vacuno y de cerda, singularmente en el último, cotizándose a precios elevados los lechones de tres y cuatro meses, que por esta región abundan.

La aceituna, manzana y demás frutos de la Ribera surten copiosamente la plaza de abastos, y los martes van presentando animación, a pesar de la crisis que en todas partes se deja sentir.

En el Casino

La junta directiva del Círculo Vitigudinense ha ultimado, de acuerdo con el aficionado señor Iglesias (Utpiano, y un grupo de jóvenes socios del Casino, la representación de varias obras teatrales, para fechas próximas, con el objeto de facilitar legítimo esparcimiento a los socios en estas noches de invierno, que tan agradables resultan dichos espectáculos, que tendrán lugar en el salón de actos adaptado a tal fin.

Es digna y merecedora de aplauso la gestión de la actual junta directiva, que esperamos habrá de continuar deseando que complete su laudable actuación, presentando un nuevo reglamento que señale una más amplia y mejor orientación que el anticuado y deficiente que ahora nos rige.

Bautizo rumboso

El domingo, por la tarde, recibió las aguas del bautismo la segunda hija del industrial de esta villa don Higinio Severino y doña Clotilde Cañizal, siendo padrinos sus tíos don Alfonso González y doña Margarita Serna, que impusieron a la neófita el nombre de la madrina, administrando el sacramento don Tomás Serna.

Padres y padrinos obsequiaron espléndidamente a los concurrentes a la ceremonia con exquisitos dulces, licores, champán y habanos, mostrándose muy complacientes y agradecidos a cuantos nos honramos asistiendo al acto.

La chiquillería rodeaba la señorial casa de los padres y era de ver el denuedo con que se lanzaban los rapaces sobre los cuartos que el padrino prodigaba.

Fiesta grande en la casa, que deseamos ver repetida con igual motivo, por un varón, cuando menos.

Viajeros paisanos

Regresó a Salamanca don Eladio Hernández, con su señora.

—Para Béjar, reintegrándose nuevamente a su destino, el juez de Instrucción don Abelardo Sánchez Bernal.

—Para Barcelona, donde ejerce su cargo, el abogado del Estado, don José V. Franqueira, y para Madrid, doña María Esperanza V. Franqueira, esposa del doctor Egido, residente en la capital de la República.

—Después de una larga ausencia, regresó de América, don Agustín Herrero, nuestro paisano y apreciado amigo.

EL CORRESPONSAL

Lo que se juega para la Loteria de Navidad

Indudablemente, que la disminución o decrecimiento de las cantidades que se juegan este año en la provincia, hasta esta fecha, con relación a las jugadas el año anterior, en el mismo tiempo, inducen a la creencia de que hay poco dinero, y por lo tanto, el retraimiento es grande para correr la suerte.

El año 1931, desde el 27 de Julio hasta el 14 de Noviembre, se habían Jugado 237.000 pesetas.

Este año, en el mismo período de tiempo, 94.000; resultando una diferencia en menos de 143.000 pesetas, cuyo déficit será muy difícil de enjugar hasta el día del sorteo.

ZAMORA AL DIA

El robo al día.

En Puebla de Sanabria y al vecino de aquella localidad José Vega Sanz, le han sido robadas 28 cabezas de ganado lanar y cabrío que tenía encerrados en una cuadra.

Podría hacer más extensa esta información sobre sucesos perpetrados por los satélites de Caco, pues hay denuncias en el Gobierno civil que vienen de los pueblos sobre robos de leña, ropas, dinero y toda materia robable.

Ayer, aquí en Zamora, por robar algo, le "levantaron" a un expendedor de leche, una cantarilla con el jugo táctico, mientras despachaba a una parroquiana.

Y se va viviendo.

Se fueron los "quintos".

Ayer y hoy, en trenes de la compañía del Oeste, han salido para sus destinos los reclutas de la Caja de esta provincia, que han sido destinados a las plazas de Africa.

Para el nuevo Ayuntamiento.

Han sido firmadas las escrituras de adquisición de dos casas contiguas a la llamada de las "Panaderas", en la Plaza Mayor, y en la cual se va a construir la nueva Casa Consistorial.

Una denuncia.

El guarda de la dehesa de San Julián, ha denunciado en la Inspección de Vigilancia a varios vecinos del Arrabal de Olivares, a los cuales sorprendió cazando, sin tener autorización.

El citado guarda ha manifestado que cuando les amonestó para que no continuaran, los cazadores le dijeron que él no era quién para llamarles la atención, amenazándole dos de ellos con disparar las escopetas, y otro con una cacha.

EL CORRESPONSAL

CHOFER, se ofrece, sin pretensiones, con muchal práctica. Para informes, Gran Vía, 2 (Garage). 2-1

PERSONA BIEN RELACIONADA

dentro y fuera de la capital necesitamos para Subdirector de la provincia. Precisase solvente y facilitar muy buenas referencias. Para seguros de incendios y accidentes de responsabilidad civil e individual

UNION LEVANTINA S. A. PELIGROS, 9. - MADRID

El derecho a la vida

la más intensa y conmovedora de las novelas, obra póstuma del glorioso LUIS DE VAL

¡EXITO AVASALLANTE! TODAS LAS CLASES SOCIALES NOS PIDEN ESTA OBRA UNICA

CORRESPONSALES: Sabed que se están haciendo suscripciones a millares a

EL DERECHO A LA VIDA

15 cts cuaderno, edición magníficamente ilustrada con derecho a un excelente regalo

Pedidos a

LA NOVELA COSMOPOLITA

Casanova, 171 BARCELONA

Admitimos corresponsales. ¡Hay mucho dinero a ganar para todos!

HERNIAS

Su contención absoluta con anulación de todo peligro y molestia llegándose a la curación radical en muchos casos.

Instituto de Ortopedia y Cosmética

Augusto Figueroa, 8

MADRID

Director: J. CAMPOS

Médico - Ortopédico

Aplicación científica de Bragueros y aparatos para el mal de Pott, Escoliosis, Coxalgia, Parálisis, Narices y Pies deformes, Ano artificial, Incontinencia de orina, Impotencia, Esterilización, Sordera, Vientre, Riñón, Estómago y Matriz caídos, Piernas, Brazos, Narices y Orejas artificiales con los últimos adelantos de eminentes médicos Ortopedistas de todas las naciones.

CONSULTAS POR CORREO

En Salamanca, el día 29 del actual de once a una, HOTEL UNIVERSAL (desde el año 1912).

"ITALIA"

FLOTAS REUNIDAS:

COSULICH

LLOYD SABAUDO

NAVIGAZIONE GENERALE

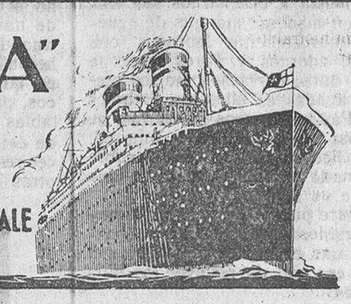

PROXIMAS SALIDAS

BARCELONA-BUENOS AIRES

CONTE BIANCAMANO — 30 Noviembre de Barcelona

GIULIO CESARE — 16 Diciembre de Barcelona

Médico, cocineros y personal español.

Escalas: Río Janeiro, Santos, Montevideo y Buenos Aires.

BARCELONA-VALPARAISO (VIA PANAMÁ)

ORAZIO — 16 Diciembre de Barcelona

Escalas: Venezuela, Colombia, Panamá, Ecuador y Perú.

GIBRALTAR-NEW YORK

CONTE GRANDE — 9 Diciembre de Gibraltar

VULCANIA — 19 Diciembre de Gibraltar

AUGUSTUS — 23 Diciembre de Gibraltar

LINEA ITALIA - EGIPTO, EXTREMO ORIENTE Y MANILA (Vía Hong-Kong)

Salida en los supertransatlánticos del «LLOYD TRIESTINO»

CONTE ROSSO - VICTORIA - CONTE VERDE

"ITALIA" (Flotas reunidas)

BARCELONA: Rbla. Santa Mónica, 31-33. - MADRID: Alcalá, 45.

En Salamanca, J. M. GARCIA SANCHEZ, Pza. Peso 16

EL ADELANTO 20-11-32

ULTIMA HORA

Al cerrar la edición

: Noticias de madrugada :

EL PESQUERO "LOS CORAZONES", HUNDIDO

La actitud de los Sindicatos ante la lucha electoral de hoy al Parlamento catalán.

Parece ser que Hitler está dispuesto a renunciar a la cancillería del Reich

Madrid

TRANQUILIDAD Y ANIMACION EN BARCELONA

Madrid.—Al recibir de madrugada en el ministerio de la Gobernación a los periodistas, dijeron que las noticias que se recibían de Barcelona, daban cuenta de que reinaba tranquilidad. La población ha presentado animadísimo aspecto, realizándose una enorme propaganda por todos los partidos que participan en las elecciones al Parlamento.

El gobernador tiene adoptadas todas las medidas necesarias para garantizar el orden.

El resultado de las elecciones se irá conociendo por grupos de 15 secciones, para evitar que al hacerlo por secciones sueltas, los resultados sean diversos y originen confusiones.

Provincias

EL CRIMEN DE GALLARTA

Bilbao.—El juez que instruye el sumario por los asesinatos de Gallarta, ha comunicado el auto de procesamiento y prisión a Julián Sani.

El juez tomó declaración y ordenó el encarcelamiento después de Pusto Anauz.

LOS OBREROS SIN TRABAJO DE BEASAIN

San Sebastián.—Ha manifestado el gobernador que el Gobierno pagará el viaje a los obreros de la fábrica de Beasaín que ha sido clausurada, a fin de que puedan regresar a las localidades de donde procedan.

ROBO EN UNA FABRICA

Alicante. — En la Cooperativa de calzado unos ladrones rompieron una verja de una ventana, penetrando en el almacén de existencias y apoderándose de varias pieles de gran valor.

LA ACTITUD DE LOS SINDICATOS EN LAS VISPERAS DE LAS ELECCIONES

Barcelona. — Parece que ha quedado aclarada la actitud de los Sindicatos ante las elecciones al Parlamento catalán, que se celebrarán hoy.

La Federación local era partidaria de adoptar medidas de violencia para evitar las elecciones; pero la Federación sindical consideraba que era innecesario malgastar las energías en este asunto y que en cambio podrían adoptarse determinadas actitudes, una vez que fuera conocido el resultado de las elecciones.

Durante todo el día las calles se han visto invadidas de enorme público, semejando la expectación a la que existió el 12 de Abril .Cientos de coches han circulado por todas las calles de la ciudad arrojando millares de candidaturas, programas y manifiestos, invitando a votar hoy.

Las autoridades han adoptado grandes precauciones y por las Ramblas han circulado camiones blindados con ametralladoras, así como autocamiones llenos de guardias con carabinas.

En la Ronda de Santa Mónica hizo explosión un petardo, que ocasionó gran alarma y no produjo daños ni víctimas.

ASALTO A UNA FABRICA

Barcelona.—A las siete de la tarde, cuatro individuos pistola en mano asaltaron la fábrica de harinas de Juan Villaplana. Intimidaron a tres dependientes que estaban haciendo las últimas operaciones del día y se apoderaron de 1.800 pesetas, dándose a la fuga, en un automóvil.

LA AGRESION AL DIRECTOR DE COMERCIO

Tarragona. — En la agresión de que ha sido objeto el Director de Comercio, señor Nogués, resultaron heridos de poca importancia a consecuencia de disparos de arma de fuego, sus acompañantes, don Juan Elías y don Antonio Rijer.

El señor Nogués recibió una pedrada en la cabeza, hiriéndole levemente.

APLASTADO POR UNA PIEDRA

Teruel.—En el pueblo de Rojales, Pedro Lombarte, se ocupaba en derribar un pino. Se desprendió una gran piedra, que le aplastó, falleciendo poco después.

EL PESQUERO "LOS CORAZONES", HUNDIDO

Cádiz.—Las últimas noticias que se tienen del pesquero "Los corazones", son las que después de haber sido recogidos por otro pesquero los tripulantes de dicha embarcación, ésta se hundió a 30 millas al sur de Cabo Juby.

CINCO PLEITOS DE DIVORCIO

Pontevedra.—En la Audiencia se han visto cinco pleitos de divorcio, cuyas demandas han sido presentadas por otras tantas señoras de pueblos de la provincia.

INTENTO DE ATRACO

Orense.—Un desconocido intento atracar en la carretera a Angel Cain, haciéndole un disparo de escopeta.

Angel contestó también, haciendo otro disparo y el atracador se dió a la fuga.

Extranjero

HINDENBURG RECIBE A HITLER Y VOLVERAN A CONFERENCIAR

Berlín.—El Presidente Hindenburg recibió a Hitler, celebrando con él una conferencia que duró una hora.

Después de la entrevista, facilitaron un comunicado diciendo, que la conferencia volverá a celebrarse en otro día de la semana próxima.

En los Círculos políticos se dice que Hitler ha insistido en sus pretensiones de ser nombrado canciller, y que Hindenburg, le impone la aceptación de un plan económico parecido al de Von Panen. Le indicó que en el caso de nombrarle Canciller, la Presidencia de la República sería la que dijera la última palabra, sobre la composición del Gabinete.

Se afirma también, que Hitler declaró que de momento no podía contestar y solicitó un plazo hasta la semana próxima.

CONTRA LOS EMPLEADOS QUE FALTAN A LAS OFICINAS

Moscou. — En vista de la creciente falta de asistencia de los empleados a las oficinas públicas, el Gobierno ha publicado un decreto por el que se castigará con el despido y la pérdida de la tarjeta de pago a todo empleado que deje de acudir sin justificación plena un solo día a la oficina.

TROTSKY, DE VIAJE A COPENHAGUE

Nápoles.—A bordo del baquebote "Praga", llegó Trotsky acompañado de su familia, que se dirigen a Copenhague.

Visitó Sitosemano y Pompeya, continuando para Marsella.

LLAMAMIENTO A FILAS

La Paz.—Se ha promulgado un decreto llamando a filas a los reservistas comprendidos entre los años 1929 y 33.

VICTORIA DE CARNERA

Nueva York.—El boxeador italiano Primo Cannera, ha derrotado por k. o. técnico en el sexto asalto, al portugués Santos.

PRECAUCIONES

Viena.—La Policía y la guarnición de Litz se hallan prevenidas en vista de los desórdenes comunistas promovidos y ante el anuncio de que hoy dará comienzo una marcha del hambre sobre la capital.

DE LA ENTREVISTA HINDENBURG-HITLER

Berlín.—Parece ser que Hindenburg está favorablemente impresionado por la actitud conciliadora de Hitler.

En la entrevista celebrada entre ambos, parece ser que Hindenburg aconsejó a Hitler que busque una inteligencia con los jefes de otros partidos políticos, y se añade que la aproximación de Hindenburg y Hitler, se debe a la intervención del general Von Scheleiser.

Se dice que es muy posible que Hitler llegue a acatar por patriotismo la renuncia a la Cancillería, en favor de una personalidad independiente de los partidos, que goce de la confianza del Presidente del Reich.

RIVERA

LOS CINES

LICEO

"Camarotes de lujo", una interesante producción, hablada en castellano por dobles, realizada admirablemente y con una fotografía clarísima y perfecta de matices técnicos.

Camarotes de lujo de un trasatlántico, donde se desarrollan pasiones y se inspiran "chantages", lo mismo que en las grandes ciudades. Una película de hondo dramatismo, que fué elogiada sinceramente por el público, que llenó en las dos secciones la sala del teatro Liceo.

Completó el programa una película de dibujos, una revista de actualidades y una graciosa cómica.

MODERNO

Se reprisó ayer con el mismo éxito de público, la gran película en castellano "La mujer X".

Hoy se estrenará la producción rusa "Amor por obediencia", de la R. K. O. Pictures.

RADIOFONICAS

Congreso de la radiotelefonía en Italia

"La Associazione Radiotécnica Italiana", agrupando los representantes de la industria radiofónica, tendrá este año su Congreso semestral, con ocasión de la cuarta exposición nacional de T. S. H., celebrada del 10 al 20 de Septiembre en Milán.

Programas "¡Queden quietos!"

Cada lunes y viernes, a las trece, los escuchas parisienses tienen la ocasión de aprovecharse de la autosugestión suscitada por la música radiodifundida por la emisora local Radio LL. El objeto de estas emisiones particulares es el de despertar y favorecer el optimismo, la calma y la confianza por la sola audición de música apropiada. El principio no es nuevo; hace poco tiempo, la Torre Eiffel ha transmitido discos de fonógrafo autosugestivos. ¿No sería ésta una solución digna de ser aplicada en el porvenir durante las conferencias del desarme y otras, a condición naturalmente de tener la certidumbre de que los diferentes delegados tomen la pena de escuchar?

¿Sin dinero?... ¡No tendrán música!

La noticia siguiente nos llega de Inglaterra: Se ha encontrado una excelente solución para evitar que los que se han procurado su receptor según el sistema "locación compra" y que no pueden pagar a su vencimiento el importe adecuado, puedan, sin embargo, continuar gozando de la audición radiofónica. Se ha incorporado en el receptor un interruptor horario que pone al aparato automáticamente fuera de circuito y lo cierra el día de vencimiento. Solo después de introducir una nueva moneda en el aparato, se puede volver a emplearlo hasta el siguiente vencimiento.

París New-York

Cuatro secciones independientes.

DOCTOR RIESCO, 16

AGUILERA, 2 y 4

Teléfono 1223

SECCION SEÑORAS

Especialidad ondulación permanente, al agua, tinturas, corte.

SECCION ECONOMICA

Ondulación marcel, 1,50; al agua, 3,00; corte, 0,60

SECCION INFANTIL

Personal únicamente dedicado a esta sección. Por el mismo precio que en cualquier peluquería, puede usted hacer pasar un rato agradable a su pequeño

SECCION CABALLEROS

Elegantemente instalada, perfección en los servicios. Higiene.

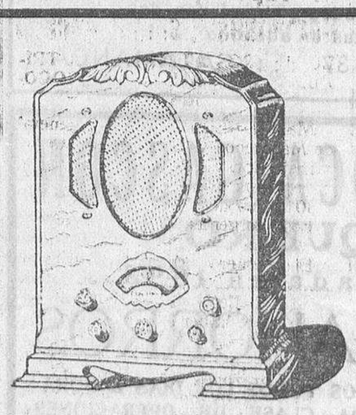

RADIO COLONIAL

62 - E. C. Superheterodino.

Ultranuevo. Siete válvulas.

Ondas extracorta, corta y media. Gran potencia, claridad y selectividad. Conexión para Pic-up. Transformador universal para todos los voltajes. Un sólo mando, un sólo dial, un sólo punto de mira. Unico receptor de ondas sin parásitos

Venta y demostraciones con servicio técnico

Paulino - Plaza Mayor, 19

Relojería - Platería - Optica

Continúa la LIQUIDACION de calzados

LAS BALEARES

DOCTOR RIESCO, 63

Se cierra el día 1.º de año

APROVECHE LA OCASION PARA COMPRAR BARATO

SE TRASPASA EL LOCAL

LA TEMPERATURA QUE HIZO AYER
Barómetro, 690,2. Sombra, 13,0. Mínima, 5,6. Seco, 9,0. Húmedo, 9,0. Viento, S-fuerza 1. Cielo, cubierto. Tiempo, variable. Lluvia de ayer, 7,2.

El Adelanto

DIARIO DE LA MAÑANA

EL DIA DE MAÑANA
Sol: 7,7. pas. mer. 12,0. pón. 16,54
Luna: 0,0. pas. mer. 6,17. pón. 13,10
Noviembre **21** Lunes
La Presentación de Nuestra Señora y santos Gelasio, papa; Mauro, ob., y Celso

Unión de Municipios españoles

Sesión del Consejo directivo

Presidida por don Pedro Rico, y con asistencia de la mayoría de los señores Consejeros, ha celebrado sesión este organismo, tratando y resolviendo asuntos de suma importancia para la vida municipal que afectan a esta clase de organismos.

Se dió cuenta de haber sido ejecutados los acuerdos tomados en la última Asamblea de La Coruña, estando ya en tramitación en los Ministerios de Hacienda, Gobernación y Agricultura, que habían de interesarse en estos departamentos, y se trató muy especialmente de la cuestión de los arbitrios sobre los productos de la tierra, interesado por los Ayuntamientos de Castellón de la Plana, acordando insistir en la petición ya formulada por la Unión de Municipios españoles.

También se convino en solicitar del Gobierno se dé representación oficial a esta entidad en todas las Comisiones que tengan por objeto el estudio de problemas y preparación de resoluciones que afecten a intereses o cuestiones municipales, ya que este organismo es la única representación de los Ayuntamientos españoles y un colaborador de los Poderes públicos.

De un modo muy especial se acordó hacer esta solicitud en cuanto se refiere a la Comisión encargada de la redacción del Proyecto de Ley Municipal.

El señor presidente dió cuenta de estar funcionando la oficina de gestiones, negociado de capitalísima importancia, reclamado por la mayoría de los Ayuntamientos en cuantos Congresos y Asambleas se han celebrado; y que esta importantísima innovación, que tanto ha de favorecer a los Ayuntamientos que integran la Unión de Municipios, ha sido confiada a la dirección del prestigioso abogado y diputado a Cortes don César Puig. El Consejo mostró su satisfacción unánimemente.

Otro de los asuntos que ocuparon la atención del Consejo fué la ejecución del acuerdo de la Asamblea de La Coruña referente a la creación de la Escuela de Funcionarios, en cuya iniciativa está vivamente interesada la Unión de Municipios españoles, por ver en ella una garantía para la perfección y progreso de la vida municipal española, especialmente en los medios rurales.

Se eligieron representantes de la Unión para la Comisión gestora a los señores siguientes: Don Ernesto Ezcoreca y don Benito Valencia, representantes de Municipalidades, y a don Luis Jordana de Pozas, don Recaredo F. Velasco y don José Baz Maroto, por el grupo de técnicos, encareciéndoles el deseo unánime del Consejo de llevar a cabo su misión con la mayor rapidez posible.

Al día siguiente, los señores citados, en unión del señor Salazar Alonso, representante de la Asamblea de La Coruña en la Comisión gestora para la organización de la Escuela de Funcionarios, celebraron una reunión preparatoria en el Ayuntamiento de Madrid para cambiar impresiones acerca del modo de desenvolver su actuación. Se nombró presidente con carácter provisional al señor Salazar, y secretario al señor Paz Maroto, quedando los señores que residen en Madrid, en unión de los señores Peralta y Setien, representantes de las Asociaciones de Funcionarios, de redactar la ponencia que sirva de base al proyecto de reglamento para la creación de la Escuela y que ha de elevar al Gobierno; y, finalmente, acordaron invitar a las Asociaciones autónomas y funcionarios municipales a que designen un representante para que forme parte de esta Comisión, de acuerdo con lo establecido en la Asamblea de La Coruña.

— — AMBROSIO
DE PRADA GARRIDO
Director del Dispensario Central Antituberculoso y Jefe de la lucha en la provincia
Profesor tisiólogo de la Facultad de Medicina
CONSULTA A LAS TRES
Av. de Canals, núm, 11. Tel. 1980

EXCURSIONES POR LA PROVINCIA

UN IMAGINERO EN UN PUEBLO DE LA ARMUÑA

El primor de la madera labrada a punta de navaja.

En tren a la ida y andando a la vuelta. Un paseo de 8 kilómetros en un domingo en el que no hay nada que hacer más interesante. A un lado, Moriscos; a otro, Castellanos, y, más lejos, la carretera, que ya no es la "cinta blanca y polvorienta" de antes por el betún asfáltico que la enducere.

Moriscos en el campo de la Armuña; el pueblo es como todos, fácil de describir aún en esta mañana entoldada de nubes por las que, a veces, se cuela como atemorizado un sol desteñido, que no calienta, para volverse a ocultar sobre el rodar pesado de unas nubes gordas y cargadas de lluvia. Unas casas como todas; unas calles como todas las calles de estos pueblos de llanura; gallinas, bueyes mansurrones, algún carro que sirve de palomar improvisado, y esos muchachos renegridos, tostados curiosos, que nos siguen, primero desde lejos, y luego de cerca toda la mañana.

Eugenio Blanco, el modesto artífice armuñés.

El campo se extiende sin un declive, luciendo la felpa verde de los sembrados que despuntan y el sayal oscuro de las tierras abarbechadas.

El domingo, en estos pueblos, son como los demás días, solo que más silenciosos y aburridos. La gente que no está, cumpliendo el precepto de santificar las fiestas, trabajando, se refugia en el corral o en las cocinas, y la calle permanece mas solitaria que de ordinario, sin ese trajín de los días de labor—carros, ida y vuelta de figuras silenciosas; desfile de ganado que va o viene de trabajar sobre el surco—y solo se conoce la fiesta, porque bien de mañana abrió el aire en ondas sonoras la campana graciosa de la iglesia; los muchachos visten esos trajes de hechura inconfundible que sólo se encuentran en los pueblos inmediatos a las ciudades, y los bueyes lustrosos reposan su estupidez, su bobería y su desgana, dejando reflejarse en el charol de sus ojos un paisaje estático y como de dibujo.

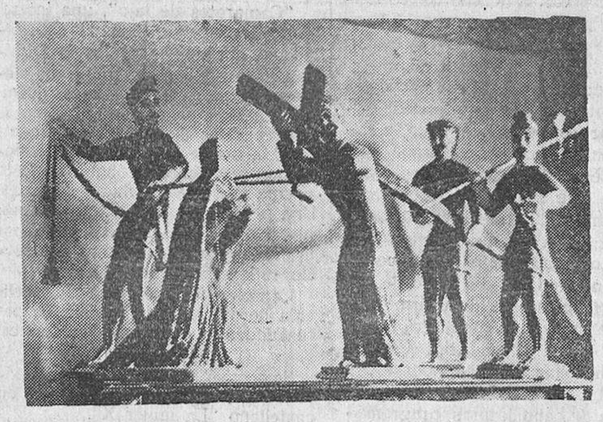

No es difícil dar con una persona determinada por confusas que sean las señas que llevemos. Apuntamos una ligera referencia, y en seguida tenemos acompañante.

—Ya estuvieron otros a verte, nos dicen. Hicieron fotografías y salió en un periódico de Madrid.

—Ese es nuestro hombre.

* * *

Una casa de labrador acomodado. Todo son facilidades. Saben bien lo que queremos, y se ve que no es la primera vez que reciben visitas parecidas.

Eugenio Blanco tiene ya setenta y tres años. Lleva muy bien la carga de su edad, con un carácter alegre y abierto, y una movilidad constante por todo el día.

—No sé—nos dice—estar sin hacer nada. Los días son tan largos que hay que matar las horas en algo de provecho. Yo no estuve nunca mano sobre mano mirando las musarañas.

Vive ahora con sus hijos y, a su alrededor, cinco nietos que no paran, desorbitados los ojos, mirándonos con curiosidad y cuchicheos naturalmente infantiles. Casa rica, con ancho corral donde ramonean cinco pares de bueyes—"Verdugo", "Artillero"...—y se amontonan aperos de labranza, inválidos por el uso.

Este viejecito nos recibe sonriente, sin darle importancia a la cosa. Y comienza a enseñarnos sus trabajos en madera: mangos de azuela, primorosamente labrados con figuras, adornos y flores sobre la encina dura; carracas para los nietos, grabadas en ellas los símbolos de la Pasión; marcos de sierras, de retratos; un palanganero original; unas sillas bajas; un "paso" sobre la cómoda y una cuna en la que duerme un nene...

En este pueblo de la Armuña hay un imaginero, tosco y primitivo, pero con una cierta originalidad y una forma especial de resolver las dificultades.

—La navaja y la sierra han sido mis únicos utensilios. Madera blanda —chopo— unas veces; madera dura —encina, roble— otras. Mucha punta de navaja, mucha paciencia. Afición a estas cosas, que me han entretenido largas horas de mi vida.

Efectivamente, hay un derroche de paciencia en estas obras de un imaginero castellano, que nos enseña sus cosas sin darle más importancia que la de acariciarlas con la vista y con las manos con una ternura maternal que conmueve.

Los mangos de las azuelas son algo primoroso en sus detalles: un jinete con el caballo embridado y como saltando; unas rosas minuciosamente resueltas; cabezas de animales, adornos diversos. Unas sillas para los nietos de originalidad extraordinaria. Un palanganero aparatoso, con diversas figuras de un primitivismo encantador, todo policromado; un "paso" sobre la cómoda. Las cinco imágenes, en actitud rígida, con rostros de fría expresión, componen un conjunto ni más ni menos artístico que cualquiera de los que pueden verse en viejas iglesias donde dejaron sus obras los primitivos imagineros. Una cuna amorosamente labrada con unos angelotes y una leyenda conmovedora en su ingenua ternura: "Duerme. Por ti velamos".

Esta es la obra de Eugenio Blanco, escultor de un pequeño pueblo de la Armuña. No tiene otro valor que el de salir de unas manos que no saben estarse quietas; a punta de navaja, en el refugio de la cocina donde calienta una lumbre de herbaliza que tuesta lentamente, ir en largas horas afinando los troncos, pulimentando los listones y las tablas para corporeizar los bultos de estas figuras de la Pasión y hacer resaltar los delicados adornos de otras piezas. Candoroso primitivismo, original y simple, de un anciano de setenta y tres años que ama la madera como cosa viva, a la que ha dedicado largas horas de su existencia.

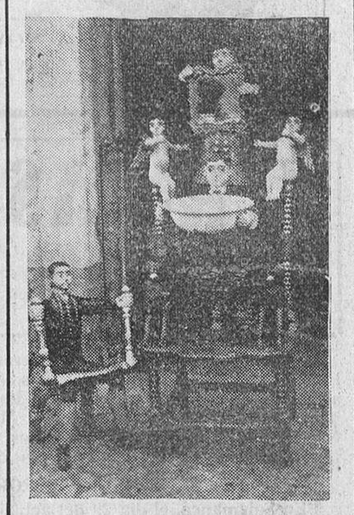

—Siempre he tenido alguna cosa que hacer. Eso sí, sin prisas, en momentos de vagar, por entretenimiento.

Cuando terminaba el trabajo en el campo, venía a casa, y en largas horas de invierno he ido labrando estos objetos que usted ve ahora por todos los sitios. He puesto en ellos, mucho amor, mucho cariño y fueron la ilusión, primero, de mis hijos, de mis nietos ahora.

Toda la casa está llena de esta pasión creadora que conservan el calor de sus manos. Manos habilidosas, rudas, sensibles no obstante al tacto y al volumen. Los de casa le miran con un respeto y una admiración fácilmente explicable. Es la obra de arte colocada en lugar preferente, objetos a los que se les quita el polvo con más cuidado que a los demás, el adorno principal de la casa. Este viejecito vive acariciándolos suavemente, contemplando con largas miradas amorosas sus trabajos de escultor intuitivo.

* * *

Unas fotos, unas palabras de despedida. Allá queda, en el pueblo, reposando junto a la puerta, Eugenio Blanco, que sigue mordiendo con una navaja un trozo claro de chopo.

Echamos a andar entre los surcos, al filo de mediodía. La torre de Castellanos brilla como de cal, casi trasparente, bajo el desgarrón de una nube.—**R. Aguirre.**

Fotos J. Suárez.

Para los obreros parados de Salamanca

Copia del escrito que los maestros nacionales de esta localidad han presentado al excelentísimo Ayuntamiento.

Ilustrísimo señor Alcalde del excelentísimo Ayuntamiento de Salamanca:

Los que suscriben, maestros en ejercicio de las escuelas nacionales de esta ciudad, noticiosos de la invitación que la Comisión que V. S. preside, dirige a algunos de nuestros compañeros, solicitando su contribución personal equivalente a la décima del 10 por 100 de sus modestos sueldos, para mitigar lo posible la angustiosa situación presente de los obreros parados de la ciudad, sintiendo hondamente como ciudadanos el conflicto que hasta en la Escuela deja sentir sus funestas consecuencias, se apresuran —como el pasado año lo hicieron, donando MIL PESETAS por conducto de los directivos de su Asociación profesional—a contribuir en esta ocasión con su correspondiente óbolo, conscientes de sus deberes y persuadidos de que se trata de una obra eminentemente social y humanitaria.

Congregados a este fin los maestros de Salamanca, unánimemente acuerdan ceder en concepto de cuota contributiva voluntaria, las diferencias que por casa-habitación le adeuda el Excelentísimo Ayuntamiento, por el aumento que les corresponde en virtud del nuevo Censo de población, a partir del día 9 de Agosto, en que se declaró oficial, hasta el 31 de Diciembre del corriente año.

Importando la cantidad de 97,89 pesetas a cada uno de los 43 maestros que con anterioridad al mes de Agosto prestan sus servicios en la capital, y prescindiendo de la parte correspondiente a los recientemente nombrados, resulta un total de 4.209,27 pesetas, que ceden muy gustosos a sus camaradas los obreros parados de la localidad.

Y para que esta donación surta los efectos legales apetecidos, autorizamos a V. S., por el presente documento, para que en nuestro nombre y representación, perciba y entregue a quien corresponda el importe de las diferencias antes mencionadas.

Salamanca, 18 de Noviembre de 1932. — Firman: *Abdón Alonso, J. Alonso Coll, Emigdio Pérez, Joaquín Aparicio, Ricardo Hernández, Antonio Blázquez, Luisa Robuster, Petra Portero, Jesús Rodríguez, Perfecta Corselas, Gil Robles, Manuela Aboites, Wenceslao Mateos, Fernando Mónico, F. Manzano, Marcelina J. García, Angeles Montero Hernández, Eladia Clemente, Natividad Miguel Gil, Sofía Hernández, Casimiro M. Ramos, Sara Iglesias, Consolación Caraballo Reina, Eloy Rodríguez, Palmira Puertas, María Dolores Ruiz, Ana Zato, Magdalena Sexma, Manuela González, Rodrigo García, Rafael R. Otero, Francisco Granado, Juana Alonso, Tomás Pérez Alfonso, Rogelio R. Bernal, Elisa Llorach, Marcelina Caño, Concesa Navarro, Higinio S. Segundo.*

SE VENDEN, movillas suizas, de primero y segundo parto, recién traídas de la montaña. Para verlas y tratar, Trasera de la Unión, 11 (Prosperidad). 3-2

VENTA.—Se hace de ochenta vigas de negrillo y cuatrocientas para varas de carro. Para tratar, con su dueño, en Fuentesaúzo (Zamora), Café Bar Central, Plaza Mayor, Teodoro González. 15-2

SALCHICHEROS Y PUBLICO EN GENERAL.—Ya pueden ustedes hacer los pedidos del pan especial para Morcillas y Farinatos, en el Comercio de Ultramarinos, Plaza de la Libertad, 13. Los encargos se harán con veinticuatro horas de tiempo. Al mismo tiempo podrán apreciar los precios que tiene dicho comercio, regalando el 2 por 100 en la compra. 3-3

ERUPCIONES DE LOS NIÑOS
Se curan con rapidez con
DEPURATIVO INFANTIL Y PASTA POROSA CABALLERO
De venta en droguerías y farmacias

DE LA PROVINCIA

Hurtos de bellotas

La Benemérita del puesto de Almenara, sorprendió en la dehesa de Espino Rapado, del término municipal de San Pelayo, a tres individuos de Ledesma que se dedicaban a varear y recoger bellotas, ocupándoseles seis celemines de dicho fruto y cursando la correspondiente denuncia al Juzgado municipal.

—También la Guardia civil de Espeja sorprendió a otros tres individuos que hurtaban bellotas de la dehesa de Marthenando, del término de Campillo de Azaba.

Fueron ocupados dos celemines de fruto y un saco.

Lea usted EL ADELANTO

Vida religiosa

Función religiosa

La Asociación de Nuestra Señora de los Dolores, celebrará su función mensual a la Santísima Virgen, en la capilla de la Santa Vera-Cruz, el día 25. último viernes del presente mes.

A las ocho de la mañana, misa de comunión para las asociadas, especialmente para las del coro segundo. A las cuatro de la tarde, se tendrá el ejercicio acostumbrado.

Las asociadas, a quienes se suplica la asistencia a estos cultos, deben llevar puesto el escapulario.

Honras generales en la capilla de la Santa Vera-Cruz

Hermanos diputados de la ilustre cofradía, día 22, a las diez; hermanos de paso de la Santa Vera-Cruz, día 23, a las diez; Asociación de Señoras de los Dolores, día 24, a las diez.

Fiestas mensuales

En la Purísima, hoy, tercer domingo, se celebrará la fiesta mensual en honor de Nuestra Señora del Perpetuo Socorro. La misa de comunión general, a las ocho, y por la tarde, a las seis, exposición, rosario, bendición y reserva.

En el Carmen, en la capilla del Santo Escapulario, celebrará la fiesta mensual la V. O. T. A las ocho, misa de comunión general, y a las cuatro, la fiesta de la tarde.

En los Padres Carmelitas, tendrá lugar también hoy la fiesta mensual de la V. O. T. y Semana Devota de la Virgen del Carmen.

Por la mañana, a las ocho, misa de comunión general; por la tarde, a las seis, sermón, que predicará el padre Aurelio de la Virgen del Carmen.

En la Clerecía, la Sagrada Familia, celebrará hoy su fiesta mensual, y en la misa de las seis y media, habrá plática y cánticos.

Por la tarde, a las cuatro, la función mensual.

Hablando con el Gobernador

REPARACION DE LA CARRETERA DE SALAMANCA A SEQUEROS

Nos dijo ayer el señor González Gamonal, que había recibido un despacho del ministro de Obras Públicas, cuyo texto nos facilitó, y dice lo siguiente:

"Ministro de Obras Públicas a Gobernador civil Salamanca.—Proyecto obras reparación con adoquinado, carretera Salamanca-Sequeros, que me recomienda V. E. por su telegrama del día 11, está incluido en la relación de los que han de subastarse con cargo a las bajas de firmes especiales".

VENUS IDEAL PARA BARBAS DURAS
VENUS MEJOR HOJA DE AFEITAR FILO PERFECTO GARANTIZADO FABRICACIÓN ESPAÑOLA
3,50 LAS 10 HOJAS
MARUXA ESPECIAL PARA BARBAS DELICADAS
MARUXA CALIDAD DE LUJO FABRICACIÓN ESPAÑOLA
4,50 LAS 10 HOJAS
Fabricación Española
M. ZALDIVAR MALAGA

La sesión de ayer de la Cámara de la Propiedad Urbana

Ayer, a las siete de la tarde, celebró sesión el pleno de esta entidad, bajo la presidencia de don Luis García Romo.

Asistieron los vocales señores Madruga, Méndez Cabezas, Luengo, Bellido, Manjón, Herrero, Llorente y García Alonso.

Se aprobó el acta de la última.

Seguidamente, el señor García Romo informó extensamente respecto a la reunión celebrada hace unos días de fuerzas económicas en el Gobierno civil para tratar del alojamiento de los Guardias de Asalto en Salamanca.

Se acordó contribuir a los gastos que originen las obras de adaptación del edificio en que se alojen dichas fuerzas con una pequeña cantidad por la escasez de recursos de la Cámara y además por no existir consignación alguna en el presupuesto para ese objeto.

Se aceptó la renuncia presentada por uno de los recaudadores de la Cámara.

Finalmente se tomó el acuerdo de trasladar la Cámara al local que ocupó el Pósito, en el mismo edificio, con lo cual la Cámara obtiene una economía de 1.200 pesetas.

MERCADOS SALMANTINOS

Ninguna variación ha experimentado la situación del mercado cerealista provincial, en lo que se refiere a los precios de los granos.

Las operaciones se han paralizado aún más, pudiendo decir que la situación se agrava por momentos, pues sólo escasísimas operaciones se han conocido durante la semana que ha finalizado.

Los precios han logrado mantenerse, pero se espera una considerable baja en los granos.

SE NECESITA un maestro para Inspector en el Colegio de Segunda Enseñanza de BEJAR. 3-2

POR TELEFONO

El ministro de Justicia, en Ciudad Rodrigo

(De nuestro corresponsal)

Ciudad Rodrigo, 19 (once noche). Acompañado de su señora llegó en automóvil el ministro de justicia, don Alvaro de Albornoz, para visitar los interesantes monumentos mirobrigenses.

Con el señor Albornoz llegaron el subsecretario de Justicia, don Leopoldo Alas; el gobernador de Salamanca, señor González Gamonal; los señores García Becerra, Sánchez Monge, Maldonado Bomati, Alonso Manzanera, Martín Hernández y otros. El ministro fué cumplimentado por las autoridades y los miembros del Comité radical-socialista local, que les acompañaron durante su estancia en ésta.

Visitaron la Catedral, las murallas, el castillo y algunas casas señoriales, inaugurando después el Centro Radical - Socialista, donde fué saludado por su presidente el señor Niño.

Las autoridades obsequiaron con un té en el Hotel de Turismo del Castillo.

ARRANZ

SE ARRIENDA piso en Paseo Canalejas, 29 (edificio del garage Madrid-París). Informes, Libertad, 6, primero.

CAMAS DORADAS "NUÑO,,
La casa que presenta más surtido en CAMAS hierro, doradas, plateadas y niqueladas, desde **30** pesetas en adelante
AVENIDA DE MIRAT, 37 ::: SALAMANCA

JULIAN COCA GASCON
BANQUERO
Casa fundada en 1893
CAJA DE AHORROS
IMPOSICIONES Y REINTEGROS TODOS LOS DIAS LABORABLES. — PRACTICA TODA CLASE DE OPERACIONES DE BANCA Y BOLSA
Salamanca y Guijuelo
DOCTOR RIESCO, NUM. 29 FILIBERTO VILLALOBOS
(EDIFICIOS DE SU PROPIEDAD)

PALMIL
Es el purgante ideal que los niños toman como una golosina. Tiene todas las ventajas del aceite de ricino y ninguno de sus inconvenientes. Exija siempre PALMIL y desconfíe de las imitaciones.