DIARIO DE ALMERIA

Franqueo y timbre concertado — PERIÓDICO INDEPENDIENTE — No se devuelven los originales

Año XXV-Número 6.790 — Jueves 21 de Mayo de 1936 — Tiendas, 10 - Teléfono 1880

EN LA MUERTE DE SPENGLER

Ha muerto Spengler en unos momentos en que está alcanzando su agudeza máxima el gran problema que constituyó la base de sus preocupaciones. La civilización, la cultura y la Historia tal como las sentía Spengler —desde un ángulo muy arbitrario— llegan al punto más alto de sus crisis. Spengler las percibía arbitrariamente; pero no era ese un fenómeno individual del hombre ni del filósofo, sino la manifestación, a través del hombre conservador, de un fenómeno histórico también. En Spengler respiraba, pensaba, vivía e interpretaba la vieja concepción estática del mundo. Spengler, saturado de esencias reaccionarias, había ido convirtiéndose en el teórico del flamante imperialismo. Veía el mundo por un solo costado. Era eso lo que le impidió ser un filósofo. No era sino un profesor con la manía interpretativa. Sus libros no nos dan la impresión de serenidad y de equilibrio que corresponde al enamorado del conocimiento. Ni menos aún esa impresión de juventud que acompaña siempre a la verdadera creación, como pasaba con Paulov, mucho más viejo físicamente que él. O con Einstein. E incluso con hombres que murieron hace muchos años. Hegel sigue siendo joven todavía. Su obra es punto de partida para nuevas estructuras ideales con un fondo científico. Pero Spengler fué siempre viejo. Y su obra ha muerto con él. Lo único que deja detrás como estela, más lírica que filosófica, es la sensación de ansiedad angustiosa que padece hoy una parte del mundo, aquella en la que Spengler estaba encuadrado.

¿En qué consisten esa ansiedad y esa angustia? Spengler no lo dice claramente, pero lo da a entender. No analiza dialécticamente. Eso es siempre peligroso cuando se trata de seguir viendo un solo costado de la vida y cuando nos obstinamos en no aceptar sino ese aspecto. Por eso Spengler, que está no sólo encuadrado por su clase social y su tiempo, sino absoluta y totalmente identificado con ellos y además ligada su suerte final y la de su obra a la del imperialismo como aspecto último de la lucha de su clase por permanecer, Spengler padece en su corazón y en su pensamiento las mismas crisis. «Ser optimista —llega a decir en El hombre y la técnica— es una cobardía.» ¿Porqué no se puede ser optimista? En otra ocasión dice algo más: «Hemos nacido en este tiempo y debemos recorrer violentamente el camino hasta el fin. No hay otro. Es nuestro deber permanecer sin esperanza, sin salvación, en el puesto ya perdido. Permanecer como aquel soldado romano cuyo esqueleto se ha encontrado delante de una puerta de Pompeya y que murió porque al estallar la erupción del Vesubio olvidáronse de relevarlo.» Si el pesimismo es valentía, ya hemos visto que Spengler era un verdadero valiente. Pero había un error fundamental en su pesimismo.

Spengler creía que con su tiempo y su mundo se hundía todo Historia, cultura y civilización. Aunque confortado por la inyección parda de Hitler, Spengler trataba de entrever últimamente una nueva civilización, la verdad es que los fenómenos sociales que veía delante no bastaban para autorizar ese mínimum de optimismo que hay en todo nacimiento. No hallaba en esa nueva civilización sino el fracaso de la cultura tradicional, o sea la imposición sobre esa cultura de unas maneras de relación y de vida diferentes que anularan la ansiedad y la angustia. Spengler seguía viendo la grandeza humana, la dignidad de la vida, la alegría de lo armonioso y de lo noble en la muerte. Relacionaba esas ideas con la del sacrificio y el acabamiento, que es lo que matizó de decadencia toda su obra hasta la última página. Refiriéndose a ese centinela de Pompeya exclama entusiasmado: «Eso es grandeza. Eso es tener raza. Ese honroso final es lo único que no se le puede quitar al hombre.» Spengler no tuvo fe en las «últimas estructuras» sociales porque carecían de verdadero contenido activo. No encontraba en ellas el principio vital indispensable para la fecundidad, continuidad, superación que lleva consigo todo desarrollo dialéctico Spengler seguía con su angustia y con la obsesión del fin. Lo que daba un acento tan patético a esa obsesión es que se consideraba a sí mismo incapaz de sobrevivir a la catástrofe.

¿Pero en qué consistía para él la catástrofe? Algunas frases de sus últimos libros nos lo dirán: «La técnica maquinista —dice— acaba con el hombre faústico, y llegará un día en que se derrumbe y se olvidarán los ferrocarriles y los barcos de vapor.» Y añade en otro lugar: «La masa niega el concepto de organización; la masa no es algo que por sí mismo sea capaz de vida. Un ejército sin oficiales no es más que un montón de hombres superfluos y extraviados. Un detritus de chatarra y tejas no es un edificio.» Spengler veía así la amenaza porque su pesimismo no le permitía claridad en el juicio. Si ese pesimismo era valentía hay que reconocer que en ese caso la valentía rayaba en el ciego delirio, como tantas veces sucede en el terreno práctico. Cuando lo que nos coacciona carece de un fondo constructivo y creador no puede coaccionarnos sino como al visionario los fantasmas. A Spengler le asustaban los fantasmas. No veía que lo que desde el fondo de su razón, deseosa de verdad, buscaba, estaba precisamente en ese lado de la vida que no quería reconocer. Esa obstinada fidelidad a una visión fragmentaria del mundo le llevó a encontrar su puerto, su último lugar, en las filas de un movimiento como el nacional-socialismo, que es la negación de los derechos del hombre a la dignidad de la cultura. Y fué un lugar pasivo, no un puesto de acción. Un lugar de resignación y de agonía en el que acaba de morir. Con él ha muerto su obra. Lo que por otra parte es una manera de decir que su obra no había verdaderamente nacido.

Ramón J. SENDER

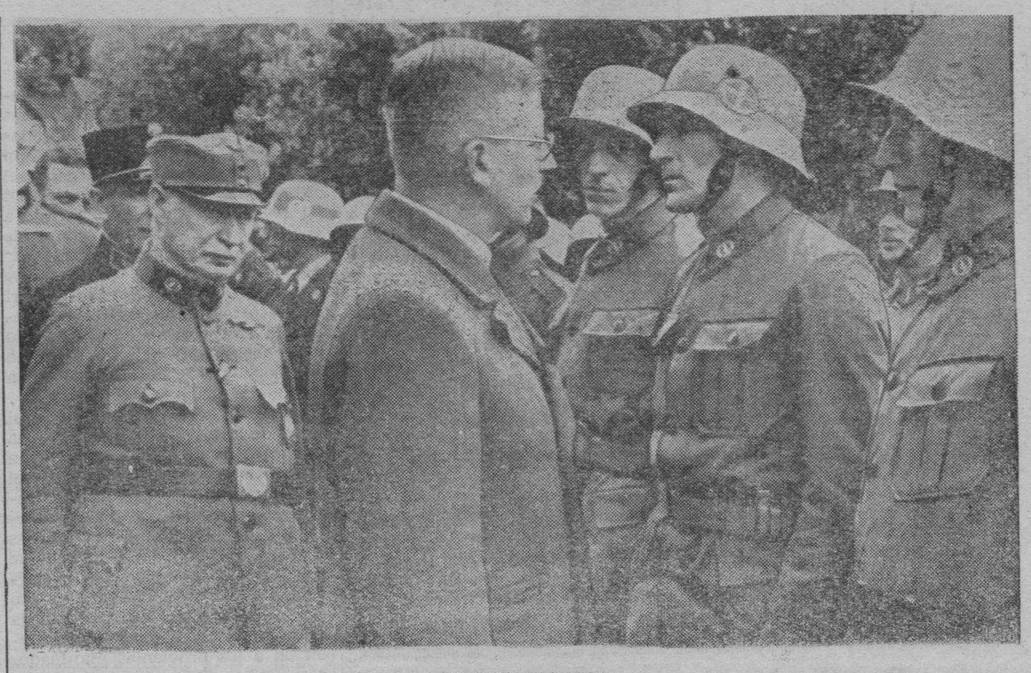

DESDE AUSTRIA

El canciller Dr. Kurt von Schuschnigg, inspecciona las tropas federales durante una parada que tuvo lugar ante el Monumento de los Héroes en Viena.

DANDO EN EL CLAVO...

Cada día nos estamos aficionando más a leer en "La Crónica" la sección titulada "Almería hace 45 años".

Nos hace recordar nuestros buenos tiempos, cuando, siendo apenas niños, ya hacíamos nuestros primeros pinos literarios...

Claro está que no teníamos por maestro al inefable Pascual Santacruz. Y bien que lo sentimos. Porque, a estas alturas, podríamos competir, si no en elegancia, ni siquiera en elegancia... a secas --hay que ver la gracia pajolera con que juega el manteo con la siniestra mano--, por lo menos, en sagacidad con su predilecto discípulo Rafael Ortega, que a nosotros, en tantas ocasiones, "al verlo pasar", nos recuerda al otro Rafael, "el divino calvo".

También el nuestro da sus "espantás" y hasta tiene sus malas tardes, con vuelta por la comisaría y final en la cárcel. Pero por pocos días. Exactamente igual que " el calvo".

* * *

Desde que el gobernador se trasladó a Madrid, acompañado de su imponderable secretario particular, en los corros políticos no cesan de deshojar la consabida margarita... ¿Volverá?... ¿Sí? ¿No?... ¿Sí? No?...

Por nosotros, que vuelva o que se quede. Como a la chica boba de la astracanada, "nos dá iguá...

Pero si vuelve, que se deje en Madrid... o en Alcorcón, al ínclito Tesifón.

O, si no, que se lo deje a Companí. Que cada palo aguante su vela, o, dicho de otro modo, que cada uno se ataque con su agujeta. ¡Y que el mozo es una agujeta de cuidado!

Política almeriense

POPULARIDAD EDILICIA

A transformación de ideas cambio de persona, puesto que aquella lleva consigo la representación de quien la ostenta, ostentación no en espíritu, sino en ejecución.

La imposición popular del 16 de Febrero lleva a la poltrona presidencial de nuestro municipio a don Antonio Ortiz, como significado republicano que hace de la idea el símbolo triangular que a su ejecutoria pública corresponde: Pedir trabajo, administrar los bienes del municipio y atender a quien a él se acerca.

Más, como dice el refrán, de pan no sólo vive el hombre, no se necesita lo dicho para ser Alcalde, porque cualquiera lo es; es preciso saber serlo y cumplir su cometido a fin de llegar a la popularidad máxima de que muchos jóvenes politiquillos, engreídos por el antepasado republicanismo paternno, ser oriundos de la cuna salmeroniana y otras cuatro zaranderajas apergaminadas sin fundamento para ello hacen alarde. No hay que ser bueno, humano y popular por que lo digan, hay que demostrarlo y esto le ocurre a don Antonio. Y para demostrarlo, a ello vamos: Una noche, no lejana —lector, no creas es una novela— un guarda particular revisa las puertas de su distrito y ¡oh! sorpresa, Diosa de las sorpresas, hay una abierta, y de un establecimiento. Va a pedir auxilio con silbatos disparos y estruendo, y, para no alarmar, piensa pedir auxilio al primero que llegue por la calle, que surge de entre las sombras de la noche. Pero ¡ah!, la sorpresa es mayor cuando ve que el futuro auxiliador es nada menos que el Alcalde de la Ciudad que se apresta, conocido el caso, a ayudar al modesto guardador del silencio nocturno.

¿Cuando, en otros tiempos, un alcalde hizo eso? Todo hubiera sido subterfugios, indirectas, en total, ver el medio de huirle al presunto ladrón!!!

Con esto don Antonio habrá visto que todo trasciende y que necesario es ver el medio legal y rápido de atender a estos guardadores de viviendas que sólo comen de la caridad particular, estando de la oficial olvidados hasta el día, aunque la hora de su resurgimiento económico, aunque sea modesto parece haber llegado, según espera el pueblo de Almería.

...Y CON EL MAZO DANDO

"que no cometieron otro delito... que haber nacido periodistas".

¡Caramba, caramba! Sí que está bien este final, que no conocíamos, porque, como la nota la habíamos leído en "Lucha", donde tuvieron el buen gusto de arrebatarle determinadas "frases hechas", no advertimos la diferencia con la publicada en los demás órganos u "organitos" locales al pretender evitarnos la molestia de volverla a leer.

Sí, señor: pero que muy bien. ¡Bien de verdad! ¿Con que ningún otro delito? ¡Caramba, caramba!

Nacer periodista no es delito. Ni aún pequeña falta. Todo lo más, una bobada. Porque, aunque periodista no es el que nace, porque la condición no se adquiere al aparecer en este pajolero mundo, no deja de ser una bobada venirse para acá con una profesión tan ingrata, que a final de cuentas, cualquiera que se llame Pedro Consumero o Juan Aguador, puede conquistar sin grandes esfuerzos.

De todo punto conformes. Nacer periodista, aun siendo corto de talla o teniendo mucho mondongo, no es ningún delito. Y si esta es la causa cierta que el Sindicato ha rebuscado para la defensa de sus "queridos compañeros de "La Voz", hace bien, pero, que muy bien. ¡Para eso son periodistas de nacimiento!

Claro, que como contra nosotros van hoy los tiros del Sindicato, es muy posible que en descargo nuestro tengamos que recordar a los compañeros de la agrupación profesional, cierta "historilla" de unos bebedores de gasolina, chiquitín el uno, "delgadito" el otro, que bien pudiera dar luz al Sindicato en cuanto a lo de la delincuencia. Nombrar la soga en casa del "ahorcao" es un poco peligroso. Y este, por lo que parece, es el caso de ahora.

Quede esto aquí mientras nos llegan unos datos que se nos han ofrecido. Pero sepa el Sindicato --controlado por los de "La Voz"-- que el final de su nota, llena de sintaxis y de buen sonido, está muy bien. ¡Pero que muy bien!

INSTRUCCION PUBLICA

BIBLIOTECAS CIRCULANTES

Por la Inspección de Primera enseñanza se han remitido al Patronato de Misiones Pedagógicas, instancias de los maestros de la escuela número tres de Pechina y de Almócijas, solicitando Bibliotecas circulantes.

PARA LA SUSTITUCION DE LA ENSEÑANZA RELIGIOSA

La inspección de primera enseñanza ha remitido a los directores de los colegios religiosos de Vera, Antas, Garrucha y María, oficios relativos a la sustitución religiosa.

LICENCIA POR ENFERMEDAD

El maestro de la escuela numero tres de Olula del Río solicita un mes de licencia por encontrarse enfermo.

PARA CANTINA ESCOLAR

Por la Inspección de primera enseñanza se ha informado favorablemente la instancia del Ayuntamiento de Pechina fijando la cantidad de 6.000 pesetas para la cantina escolar de dicho pueblo.

NUEVO CONSEJO LOCAL

Ha quedado constituído el nuevo Consejo local de primera enseñanza de Sierro en la siguiente forma:

Presidente, don José Sáez Alonso; Vice presidente, don Manuel Vidaul; Secretario, doña Dolores Jiménez López; Vocales, don Angel Muñoz, don Ezequiel Nevado, y doña Isabel Muñoz.

CURSILLISTAS

Por la presente se convoca a los compañeros Cursillistas de capital y provincia para que asistan a la asamblea que se celebrará el próximo viernes día 2 a las tres de la tarde en el salón de Matrícula Unida, calle de Galileo número 14 y 16 (Plaza de Pavía)

Se ruega la más puntual asistencia por tratarse de asuntos relacionados con la marcha de las gestiones que se están llevando a cabo en toda España.—**La Comisión.**

LOS CONSERVADORES Y LAS MULTITUDES

Según infomaciones periodísticas, el señor Cambó acaba de decir que «los partidos de derechas sólo podrán gobernar y hacer obra salvadora en el caso de que comprendan que hoy no puede ser bandera de un partido la defensa del «statu quo», sino que es necesario encarnar ideales que puedan agrupar y entusiasmar a grandes multitudes».

Palabras prudentísimas y certeras..., aunque un poco tardías. Quizás por encerrarse la Liga catalana, desde hace mucho tiempo, en la defensa del «statu quo» sufrió la gran derrota de febrero. Y es que los partidos conservadores se resisten a enterarse de una verdad evidentísima: que no se conserva sino aquello que se renueva.

A veces hay en las casas un antiguo sillón al que la familia guarda cariño porque fué del bisabuelo o por su bella línea. Un día se rompieron las patas y hubo que mudárselas. En varias ocasiones quedaron sustituídos sus viejos muebles. La tapicería fué también repetidamente cambiada. En fin, que de los elementos primitivos apenas queda nada. Sin embargo, aquél es el sillón de siempre, porque en él se mantienen el estilo, la traza y la tradición. Quien, para conservarle, se hubiese empeñado en mantenerle intacto sólo habría logrado verle destruído por la carcoma, la polilla y otros huéspedes molestísimos de los trastos históricos. Enterémonos, pues, de que conservación es lo mismo que renovación.

Suponiendo que las derechas españolas llegaran a penetrarse de tan clara verdad, deberían asimilarse esta otra: que han pasado para siempre los tiempos en que el partido estaba constituído por un jefe mítico, dispensador de todas las merecedes, unos cuadros de mando y unos centenares de parásitos. El partido ha de encarnar una corriente de opinión. Sobe esto no hay que insistir, pues a partir de las campañas de don Antonio Maura y de la propia Liga regionalista, las derechas han entrado por el buen camino y procuran mantener un regimen de puerta abierta, buscando el aire de la calle. Por eso disuenan de tan buena táctica las deificaciones de algunos jefes, las alusiones a su infalibilidad y las tendencias hacia la dictadura.

Queda todavía el más grave problema, que es el específicamente apuntado por el señor Cambó: ¿cómo y dónde agrupar y entusiasmar a grandes multitudes?

La labor no es fácil, porque un partido conservador tiene que producirse por vía evolutiva, en tonos desagradables y renunciando a halagar a las muchedumbres, aun a trueque de perder su aplauso, porque las muchedumbres apetecen lo apasionado, lo exaltado, lo resonante y agudo.

Hay una manera de encender a las masas hasta enloquecerlas: sus citar una lucha religiosa. Pero mezclar la religión en la política es —como se dijo del fusilamiento de duque de Enghien— algo peor que un crimen: es una estupidez. Los que en las últimas elecciones legislativas tuvieron el mal acuerdo de meter a Dios en las candidaturas podrán dar razón de mi aserto. La moral religiosa puede orientar una legislación, una cultura, una sociología; más ello es cosa enteramente distinta de hacer política con los misterios, los dogmas y los artículos de fe, reservando los beneficios de la ley para los que creen y poniendo fuera de ella a los vacilantes y a los incrédulos.

Tema de enardecimiento es el patriotismo en endecasílabos. Sirve para levantar las gentes contra «los infames que tratan de escindir la sacrosanta unidad de la Patria» y atacar como malos españoles a cuantos abroguen por las autonomías regionales. Más también éste es pésimo negocio para sus explotadores. La razón, la Historia y los hechos actuales vienen destacando lo lícito y provechoso de la variedad en la unidad, y ya no es fácil enrolar a las gentes tras el ruido de la charanga patriotera.

Fuera de esos grandes temas, no cabe esperar que las muchedumbres se enardezcan por las cuestiones sanitarias o aduaneras, financieras o culturales. Su innegable interés no va más allá del tecnicismo de unos grupos selectos o de la discusión serena en núcleos más extensos. Difícilmente la pasión de las multitudes cuajará al rededor de problemas como ésos.

Lo cierto es que hoy, aparte de episodios circunstanciales, el pueblo no se exalta sino por su propia redención económica. Frente a los favorecidos de la fortuna —cada día más escasos— que se encuentran bien avenidos con el régimen capitalista, el tumultuoso oleaje popular busca su liberación por las varias vías del colectivismo, ya que no su elen mostrársele ningunas otras. Y como los partidos conservadores viven enamorados de aquel sistema, es decir, del «statu quo» a que el señor Cambó alude, los resultados son la impotencia y la ineficacia que el mismo político catalán lamenta.

¡Y el caso es que en el campo de la derecha existe todo un vasto programa social, suficiente para arrastrar a masas populares, seguramente no tan copiosas como las colectivistas, pero también considerables y fervorosas. ¿Ha pensado alguien lo que sería poner, con ilusión, frente a la negación de la propiedad privada, el programa de indefinida difusión de la propiedad; frente a la idea de que la «plus valía» sea absorbida por el Estado, la tesis de que sea atribuída al verdadero productor, frente al capitalismo de Estado, la evolución del salariado hacia el accionario obrero; frente a las rentas ilimitadas del capital y los salarios bajos, la retribución ilimitada del trabajo y la limitación de las rentas, frente a la servidumbre de la gleba, la negación de la tierra como instrumento de renta; frente al capitalismo intermediario, la multiplicación de las Cooperativas; frente a las dictaduras proletarias o señoriles; el horizonte amplísimo de la libertad democrática; frente a una fórmula económica exclusiva y absorbente, la coincidencia de soluciones varias; frente a la encarnación materialista de la vida, una concepción espiritual; frente a una sociedad sin freno, una sociedad de firmísimos cimientos morales; frente al apetito de pasarlo bien, el ansia de hacer el bien...?

Seguro estoy de que tan complejo programa, mantenido con generoso desenfado, con el perseverante audacia, arrastraría grandes masas humanas. Pero más seguro estoy todavía de que sería combatido ferozmente —lo ha sido desde su iniciación— por las que hoy se titulan y se creen clases conservadoras, que, de seguir por el camino que van, no tendrán nada que conservar. Clases inadvertidas de que con ese programa salvarían lo único que tienen merecedor de ser salvado: la libertad humana, el fundamento moral de la vida y el concepto de la propiedad privada.

Habría de crearse un nuevo conservatismo. El conocido y viviente no sirve para la empresa. Hombres nuevos, nuevas estructuras doctrinales, nuevas masas orgánica realizarían la obra con ánimo alegre, corazón abierto y maneras dignas. Sin insultar ni ofender a los contradictores; muy al revés, sabiendo que con ellos habría que coincidir frecuentemente: usando los métodos de libertad, sonor del siglo XIX y de la Humanidad; proscribiendo la política de canibalismo, cultivando la acogedora y comprensiva y negándose a uar por finiquitada la civilización de Occidente.

¡Ya lo creo que hay tajo preparado para una labor conservadora! Ya que no se sabe es quién será capaz de realizarlo.

Angel OSSORIO

De «Ahora»

INFORMACIÓN LOCAL

TRASLADO DE CLINICA

El Doctor Abrisqueta ha trasladado su consulta a la calle de Murcia número 15, frente a la Casa de Socorro.

GOBIERNO CIVIL

El señor Gómez de Vinuesa, gobernador interino, manifestó a los reporteros que la noche anterior había llegado el Delegado gubernativo enviado a Berja diciendo que hoy facilitaría una referencia de todo lo sucedido.

Añadió que había algunos detenidos judiciales y gubernativos.

Refiriéndose a las licencias de armas dijo que él no había concedido ninguna y que cuando regrese el señor Peinado, le comunicaría la denuncia formulada por un diario local.

DIPUTACION

El señor Callejón, dijo a los periodistas, que carecía de noticias para la prensa.

ALCALDIA

Comunicó a los periodistas el señor Ortiz Estrella, que carecía de noticias.

ENHORABUENA

En los exámenes celebrados en Granada para Secretario de Juzgados Municipales han sido admitidos para desempeñar dicho cargo los señores siguientes, y cuyas notas se indican:

Don Diego Caparrós Cano, sobresaliente; don Mateo Fernández Vicente, sobresaliente; don Salvador Navarro Cortés, aprobado; don Sebastián Enriquez López, sobresaliente; don Juan José Sanchez Asensio, sobresaliente; don Silvestre Sánchez García, aprobado; don Juan Sánchez Capel, sobresaliente; don Rafael López Lafuente, sobresaliente; don José Zamora Zamora, aprobado; don Mariano Martín Antoranz, sobresaliente, y don Juan Díaz Gómez, sobresaliente.

Reciban nuestra más cordial enhorabuena que hacemos extensiva al Centro Práctico de Enseñanza de esta ciudad, Cámaras, 24, donde han recibido su preparación y que orienta, el oficial primero de la Sala de Gobierno de la Audiencia Territorial de de Granada, don José Vilchez Montalvo.

DR. JOSE RUBI

Médico internista de las Universidades y Hospitales de Habana, Panamá y Madrid. Por oposición, de la Beneficencia Municipal

RAYOS X

Consulta de 2 y media a 10 y media y de 3 a 5.

Minero 1, Tel. 1385

ESPECTÁCULOS

SALON HESPERIA

Cine sonoro.

Programa para hoy:

A las 6,30 y a las 10,15 —«La 28 Vuelta Ciclista a Francia», y «El brindis de la muerte», de la Fox, en español, por Warner Baxter y Conchita Montenegro.

GENERALES

COMENTARIOS POLITICOS

No cabe duda la fuerza que el Frente Popular adquiere después del nombramiento del señor Azaña para ocupar la más alta magistratura del país y la confianza que deposita en el señor Casares Quiroga, S. E. para la Presidencia del Consejo.

Valores positivos de la República que encarnan la orientación del Pacto; que hay que llevar a la práctica, cumpliendo el compromiso que contrajeron con el pueblo el día 16 de febrero y cuyo compromiso parecía en estos momentos sufrir futuros obstáculos derivados por las excisiones que se han preconizado como seguras, bulos que elas derechas han propalado con su **buena justificada** intensión para así hacer su política de desorientación y que a tiempo oportuno han sabido cortar; han manifestado que están identificados y unificados, aunque dentro de las distintas tendencias políticas alguno quiera orientar el programa en determinados puntos a hacer una revolución, que no es precisamente en estos momentos la de la calle, al contrario, de ARRIBA y desde la «Gaceta», imponiendo, para garantía de todas las clases sociales, el principio de autoridad y que el peso de la Ley caiga inexorablemente sobre determinados entes perturbadores del orden, sin finalidad práctica alguna; al contrario justificar su actuación ante sus organizaciones, convirtiéndose en caudillos y cuyo caudillaje lo refrenda el crimen encubierto y el asesinato cobarde.

Resumen de estos momentos y que las líneas anteriores dejan entrever, es que los enemigos de la República, vengan del campo que quieran, han de ser sancionadas severamente, robusteciendo el crédito nacional, puesto que hoy peligra por la intranquilidad, y que de ello ha de encargarse el Gobierno que preside el señor Casares Quiroga.

Disminuye el paro obrero adquiriendo la máquina de coser material y mano de obra españoles.

ALFA

Representante: E. LIMONES Beloy,2 - Teléfono 1240. (7)

M.E.C.D. 2016

Información telegráfica especial de DIARIO DE ALMERÍA de España y del Extranjero

EL DÍA POLÍTICO

TOMA DE POSESION

Madrid, (6 t.).—Ha tomado posesión, sin ceremonial de ninguna clase, el subsecretario de Gobernación, señor Ossorio Tafall.

VARIOS CONFLICTOS RESUELTOS

El secretario particular del ministro de la Gobernación, se entrevistó con los periodistas en las primeras horas de la tarde, diciéndoles que habían quedado resueltos varios conflictos obreros, existentes en Cádiz, Murcia, Santander y Valencia

Un despacho recibido de Zaragoza, da cuenta de la actuación heróica de las fuerzas del Ejército y de la guardia civil, con motivo de las inundaciones últimas.

OTRA TOMA DE POSESION

El subsecretario de Trabajo, señor Casanellas, ha tomado posesión de dicho cargo.

UN ALMUERZO

El ministro de Estado, don Augusto Barcia ha obsequiado con un almuerzo al ministro del Brasil, señor Xampallo.

UN ELOGIO A LA POLICIA ESPAÑOLA

Esta mañana fueron informados los representantes de la prensa, en el ministerio de Estado, que en la sesión pública celebrada por el Consejo de la Sociedad de Naciones, la Comisión correspondiente propuso se felicitase a las autoridades y policía española, por la cooperación prestada en la lucha contra los estupefaccientes.

NOMBRAMIENTO DE UNA DELEGACION

Han sido nombrados los miembros que han de formar la Delegación española que asistirá a la Conferencia internacional de Trabajo, formada por don Demófilo de Buen, don Leopoldo Palacios y don León Martí

PRESENTACION DE LOS DIPLOMATICOS AL JEFE DEL ESTADO

A las doce de la mañana de hoy se ha celebrado en el Salón de las Columnas, en el Palacio Nacional, la presentación a Presidente de la República, don Manuel Azaña, del Cuerpo Diplomático acreditado en Madrid.

Asistió todo el Gobierno y por enfermedad del Nuncio de S. S. señor Tedeschini, usó de la palabra en nombre de los diplomáticos, el Embajador de la Argentina.

Una vez terminados los discursos del Embajador y del jefe del Estado, se celebró un «lunch»

MAÑANA HABRA CONSEJO

Madrid, (11 n.)—Se ha anunciado que mañana se celebrará Consejo de ministros en la Presidencia de la República, presidido por el señor Azaña.

Pasado mañana, se celebrará otra reunión ministerial en la Presidencia del Consejo

ORDEN PUBLICO

Madrid, (4 t.).—«El Liberal» publica lo que sigue:

«Otro éxito parlamentario del señor Casares Quiroga, con ocasión de su declaración ministerial. Un éxito serio. Bien merecido lo tiene. Gobernar en las presentes circunstancias es harto desagradable. De no mostrarse la gratitud del pueblo, por medio del órgano en que reside su soberanía, no tendría la compensación debida el sacrificio. Estaba descontada la votación de confianza. El Gobierno actual es continuación del anterior. Viene a ejecutar el mismo programa. Tiene las mismas simpatías. Es, en fin, tan popular como el que presidió el señor Azaña. No podían faltarle la adhesión ni el voto de los grupos parlamentarios que forman la mayoría ni aquel margen de confianza que conceden las minorías gubernamentales a todos los gabinetes en los que es notoria la confianza del Parlamento. ¿En qué se podrían fundar para negarla?

En el motivo de la crisis, no. Y menos en su desarrollo y solución. Hasta las oposiciones que están fuera del régimen pasan sobre eso como sobre ascuas, porque desde luego comprenden que en ese terreno no pisan en firme. ¿El orden público? A esto es a lo que han tenido que asirse, como náufragos a una tabla.

Pero lo cierto es que el orden público fué todo lo completo que podía ser desde que el Frente Popular se hizo cargo del Poder. Allí donde se perturbó fué restablecido sin gran esfuerzo. Y desde que se hizo cargo de Gobernación el señor Casares, con motivo de los sucesos relativamente graves que se produjeron en el entierro del alférez, el principio de autoridad ha brillado con su mayor esplendor, las provocaciones fascistas se malograron una tras otra y hasta se pudo hacer frente al enloquecimiento que produjo el rumor de los caramelos envenenados, empleando los tanques de agua con preferencia a las ametralladoras.

El Gobierno que precedió a éste, que fué como este mismo será, supo dominar no sólo la revuelta callejera, sino también sus causas. Y el que le sucedió está haciendo frente a los conflictos sociales que se le producen con notoria premeditación sin extremar las represiones.

¿Cuándo, de no ser en el primer bienio, hubo un Gobierno más seguro de sí mismo ni con más autoridad?

Los gobiernos del conglomerado reprimían con extremo rigor; pero bien pudo decirse que tenían en la fuerza su única razón de ser y que no les bastaba ciertamente, puesto que estuvieron a la orden del día los atentados, los atracos y todo género de desmanes contra cosas y personas.

Asombra el cinismo con que pretenden enjuiciar por orden público los que gobernaron sin garantías durante dos años... El orden público no fué satisfactorio hasta que se hizo cargo de Gobernación el señor Portela Valladares, garbanzo negro de aquellos gabinetes bloquistas, en cuyo seno tenía que debatirse con radicales y cedistas, que no le dieron cuartel y que acabaron por echarlo...

Y el señor Gil Robles, árbitro de los votos de la mayoría, era el verdadero jefe de aquellos gobiernos. Y el señor Calvo Sotelo convivía con aquellos gobernantes, de los que fué aliado en todo momento.

¡No tienen autoridad para enjuiciar a este Gobierno por orden público los que ni restableciendo la pena de muerte pudieron contener a los atracadores, los que provocaron la conmoción más fuerte, lanzando a la revolución a dos regiones tan importantes como Cataluña y Asturias!

¡Qué hablen de otra cosa, pero no de orden público!»

POSTULANTES DEL FASCISMO

Madrid (4 t.).— Publica "Política", lo siguiente:

"Cada uno con distinto diapasón, Gil Robles, Ventosa y Calvo Sotelo entonaron ayer en las Cortes sus endechas al fascismo. Ninguno de ellos se atrevió a solidarizarse con él, ni aun el pedantesco exsecretario dictatorial, que se guardó sus citas de Charles Maurras, sus invocaciones a la cuartelada, sus apologías de la mano dura y sus recetas para construir un Estado totalitario y autoritarista...

Gil Robles y Ventosa llegaron a mayor disimulo que su compañero en la oposición. Gil Robles publicó sus discrepancias con el fascismo; Ventosa declaró que le tenía miedo. Pero uno y otro lo utilizaron a modo de espantajo y se convirtieron, más que en profetas, en postulantes y pordioseros de la fascistización de España. Ellos no se consideran capaces de promoverlo y mucho menos de capitanearlo, pero si surgiese un hombre providencial, un "duce" alumbrado por don Angel Herrera o un "führer" descubierto por Cambó, ¡con qué júbilo lo acogerían!...

De los dos discursos, el del maltrecho jefecillo cedista fué —naturalmente— el más farisaico y el más venenoso. Gil Robles adujo unos cuantos paupérrimos sofismas para demostrar que no se puede aprobar ni favorecer el fascismo. Definió al fascismo a su antojo y le reprochó su origen exótico y su tendencia al panteísmo. Efectivamente, esta última es una de las características del fascismo hitleriano. Pero el paganismo del nacionalsocialismo no impide a los centristas alemanes —tan vaticanistas como la Ceda— posternarse ante Hitler o exonerar como jefes al canónigo Kaas y al ex canciller Brüning, que no estaban propicios a doblar la rodilla ante los nazis. Cuando tomó el poder todavía era ateo Mussolini y estaba casado civilmente; pero los católicos italianos, obedientes al Papa, se desembarazaron del abate Sturzo, obstinadamente antifascista, para formar en el coro del "duce" y obtener, a cambio el mísero plato de lentejas del Convenio de Letrán.

¿Pero es que no hay en Europa fascismos catolicismos y vaticanistas? ¿Acaso Schuschnigg no es tan fascista como los dictadores panteístas? ¿Qué diferencia existe entre el anticonstitucionalismo italiano y el austriaco, entre los métodos antidemocráticos y los actos de violencia contra el proletariado cometidos por los "camisas negras" y los realizados por los partidarios y sucesores de Dollfuss, el sanguinario liliputiense?

Ideológicamente el fascismo y el clericalismo no pugnan, sino que se complementan. Y en la práctica, lo mismo en Austria que en España, son inseparables.

Entre nosotros no cree prudente el vaticanismo quitarse la máscara, y prefiere al papel arriesgado de combatiente, el más cómodo de comadrón.

Pero para lograr sus planes sería necesario que el fascismo papista tuviese alcotanes menos torpes y menos impulsivos que Gil Robles y que pueblo y Gobierno fuesen más cándidos de lo que son..."

Soliciten catálogos gratis y demostraciones
ALFA
la máquina de coser del hogar español,
Agente: E. LIMONES
Beloy, 2 - Teléfono 1240 (3)

PROVINCIAS

GRANDES INUNDACIONES

Calahorra—Los daños causados por las inundaciones a consecuencia de los desbordamientos de los ríos Ebro y Cidacos, se calculan en cuatro millones de pesetas.

UN PERIODISTA HERIDO GRAVEMENTE

Castellón.—Ha ingresado en el Hospital gravemente herido, el periodista don Emilio Calduch Font.

A LA ENTRADA DE UN TUNEL UN TREN SE PRECIPITA CONTRA UNAS PIEDRAS CAIDAS A LA VIA, MUERE EL MAQUINISTA Y QUEDAN MALHERIDAS OTRAS TRES PERSONAS

Zaragoza.—En la línea de Madrid a Zaragoza, en el túnel número 1, a tres kilómetros de Calatayud, ha ocurrido una catástrofe ferroviaria Grandes bloques de piedra han caído sobre la vía, debido sin duda al reblandecimiento del terreno por las lluvias recientes, y han obstruido la línea.

Esto ha debido ocurrir poco después de pasar el tren descendente, a la una y minutos de esta madrugada. Por no tenerse noticias del accidente se ha dado salida a un tren tranvía para Calatayud, que se ha estrellado contra dichos bloques de piedra. La máquina ha quedado destrozada sobre los peñascos, y el maquinista, ha sido hallado muerto en su puesto, cogido a la palanca de mano. Se llamaba Santiago Moreno. El fogonero, apellidado San José, sufre lesiones graves; un limpiabotas que viajaba sin billete, llamado José Mouto, de Valencia, tiene lesiones de pronóstico reservado, y el viajero Enrique Claramonte sufre lesiones graves en la cabeza.

En el tren sólo viajaban doce personas, debido al temporal de estos días. Al notarse en Calatayud la falta a su hora del convoy, se organizó un tren de socorro.

LOS DAÑOS SUFRIDOS EN LA PROVINCIA DE LOGROÑO

Logroño.—Se siguen recibiendo noticias de los pueblos dando cuenta de los daños causados por el temporal y las riadas Tanto el Ebro como los afluentes se salieron de cauce. Donde más importantes han sido los daños causados por el temporal ha sido en Cervera de Río Alhama, donde se les hace ascender a un millón de pesetas.

También en Calahorra los daños han sido grandísimos. Hoy estuvo el gobernador en el citado pueblo y presidió una asamblea de labradores damnificados.

Se dirigeron telegramas al presidente del Consejo, a los ministros de Agricultura y Obras públicas y al diputado por esta provincia don Amós Salvador, interesando la remisión de comisiones de técnicos que valoren los daños sufridos y estudien las obras que procede realizar. También se acordó formular la petición de auxilios económicos.

Las noticias de última hora acusan que los ríos tienden a descender.

EL TRIMOTOR DE LA LINEA MADRID LISBOA SUFRE DESPERFECTOS AL TENER QUE ATERRIZAR VIOLENTAMENTE

Herrea del Duque.—Un trimotor correo de la línea Madrid Lisboa, que procedía de esta última capital pilotado por el señor Soriano y llevando dos pasajeros, aterrizó mediodía en un campo próximo a esta población por falta de gasolina a causa de la desviación de su ruta impuesta por el mal tiempo y falta de visualidad.

Al aterrizar se produjo la rotura del tren de aterrizaje y de las hélices. Los tripulantes resultaron ilesos.

Café Colón
GRAN EXITO DEL
«TRIO RON»
compuesto por tres bellísimas señoritas.
Conciertos todos los días, de 2 a4, de 7 a 9 y de 10 a 12 noche.

El mejor café tostado se vende en LA EQUITATIVA

La sesión de Cortes

Madrid, (11 n.) —A las cuatro y veinticinco de la tarde, el señor Martínez Barrio ocupa la presidencia de la Cámara, quedando abierta la sesión.

Se nota desanimación en escaños y tribunas públicas.

En el banco azul se encuentran los ministros de Estado, Instrucción pública y Comunicaciones, señores Barcia, Barnés y Giner de los Ríos.

Uno de los secretarios procede a la lectura del acta de la sesión anterior, que es aprobada

ORDEN DEL DIA

Se da cuenta de una comunicación del presidente del Tribunal de Garantías constitucionales, solicitando de la Cámara, que designe el Parlamento un representante para que asista a la vista de una causa.

Es aprobado un dictamen de la Comisión de Incompatibilidades, admitiendo en el cargo a don Juan Luis Villesca.

Es reanudado el debate relativo a la derogación del artículo 30 de la ley de presupuestos del pasado año.

El señor PAVON defiende un voto particular y después de contestarle la Comisión, es desechado por 132 votos contra 56.

Queda terminado el debate sobre la totalidad y se entra en el articulado

El señor PEDREGAL defiende una enmienda al artículo primero, que después retira.

Queda el dictamen aprobado

A continuación se da cuenta de un dictamen derogando la ley de jurados mixtos de 1935 y restableciendo la anterior.

El señor Madariaga defiende la gestión del señor Salmón, diciendo que pretendió independizar la labor de los jurados mixtos.

Interviene el señor RAHOLA y el señor GONZALEZ LABANDERA, quienes dicen que se opusieron al proyecto del señor Salmón, pero que las derechas se impusieron con sus votos

Habla el señor PESTAÑA quien manifiesta que un Magistrado no puede entender de asuntos sociales.

Rectifican los señores Madariaga, Rahola y Pestaña.

Se discute un voto particular del señor Sánchez Izquierdo, que después retira.

El señor MARTINEZ BARRIO, propone que sea prorrogada la sesión por menos de dos horas, para dedicarla a ruegos y preguntas.

Acordado de conformidad se suspende la sesión a las nueve y veinte para reanudarla a las diez y media

FUERA DE LA SESION

La Comisión de estatutos, se reune

Se ha reunido la Comisión de Estatutos, acordando que el ministerio de Hacienda designe a tres técnicos, para que en unión de otros de la Diputación vasca, estudien la parte económica, del Estatuto.

Acordaron simplificar la redacción del articulado para lo que se nombró una ponencia que dictamine y se volverá a reunir la Comisión en la semana próxima.

Se reune la Comisión de Presupuestos

La Comisión de Presupuestos ha dictaminado favorablemente un proyecto concediendo siete millones, para las obras del Tesoro artístico nacional; 70.000 pesetas para el Congreso internacional de Música y 50 000 pesetas para asistir a dicho Congreso.

Información del Extranjero

SOBRE EL ACERCAMIENTO FRANCO-BRITANICO

París.—La United Press ha sabido de fuente francesa que las últimas conversaciones celebradas entre los señores Aden y Blum pueden ser consideradas como el primer paso hacia un acercamiento franco-británico en cuanto a sus respectivas políticas que se alejaron durante la actuación de Laval y Flandin, en el Quai d'Orsay a consecuencia de los distintos criterios ostentados por ambas naciones con respecto a las sanciones contra Italia, al problema Italo-etíope y a la cuestión de Renania

Se tiene entendido que el resultado de estas conversaciones ha sido que han acordado que tan pronto como esté el Gobierno del frente popular en el poder se celebrará una Conferencia franco-británica en la que los señores Eden y Blum, y el ministro que haya sido designado para la cartera de Relaciones Exteriores, procuren llegar a un acuerdo sobre la política común a adoptar con relación a los problemas planteados con Italia, Etiopía, Alemania, y la revisión de la Sociedad de Naciones.

Es probable, que, después de las conversaciones celebradas entre Blum y Eden exista ya a fines de junio una completa armonía entre Francia e Inglaterra, por lo menos sobre las líneas generales de la política exterior de ambas naciones.

El hecho de que Starhemberg haya sido alejado del Gobierno de Austria se considera propicio a la cooperación franco-británica, ya que se tiene entendido que Schusehnigg sufrió la influencia profunda de los representantes ingleses y franceses que le insinuaron con insistencia que el telegrama entusiasta de Starhemberg a Mussolini pudiera tener consecuencias en contra de Austria, ya que Austria sería el primer país contra quien se dirigiría la agresión, después de Italia.

Sin embargo, después de las conversaciones entre Eden y Brum se considera que la tirantez anglo-italiana permanece el factor dominante en la presente crisis europea, mayor aun que la disensión germano-francesa, con respecto a la ocupación y fortificación de Renania.—**United Press**

DESPUES DE LA DERROTA DEL NEGUS

Berlín.—Los últimos acontecimientos de Ginebra tienden a fortalecer el sentimiento italianofilo en Alemania. Bien es cierto que Alemania sigue observando exteriormente una neutralidad estricta en la resolución del conflicto etíope, pero está dispuesta a inclinarse en favor del que le ofrezca ventajas decisivas. Lo que será ésta última decisión, es aún incierto, pero los que abogan por la cooperación germano italiana ganan cada vez más terreno en este país Dos hechos se consideran como principales motivos del fortalecimiento de la causa italiana: Primero.—La impresión prevalece que las potencias sancionistas están muy debilitadas. La autoridad de Gran Bretaña se considera muy vacilante a consecuencia del curso de los acontecimientos en Africa Oriental, de donde se estima principalmente en los centros nazis, la cooperación británica menos deseable que se consideraba hace poco tiempo.

Francia es otra nación que se estima privada de libertad de acción en el punto de vista internacional, a consecuencia de su situación política interior que amenaza con disturbios sociales y económicos. Se reconoce por lo general aquí a Italia como triunfante Los alemanes estiman que el nuevo imperio romano es indiscutible y que no es en ningún modo un acontecimiento que se haya de acoger con desagrado.

Naturalmente la fuerza creciente de Italia satisface, en Alemania, solo a condición de que dicho país no vuelva al frente de Stresa, aunque tal decisión se ha tenido durante pocas horas después de la captura de Addis Abeba. Los observadores creen ahora que el abismo que separa a Italia de las demás potencias de Stresa sigue abierto, y que al contrario, la proclamación del Imperio Romano lo ha hecho aún más hondo.

Se espera, a consecuencia de esta situación, que el poder aumentado de Italia beneficie a la causa revisionista —causa que es la base fundamental de toda la política exterior alemana—. Se tiene entendido que el problema de la cooperación germano italiana ha sido discutida durante la reciente visita del Ministro italiano, señor Rossoni que sostuvo conversaciones con muchas personalidades importantes del Tercer Reich.—**United Press.**

CONTINUAN LOS DISTURBIOS

Jerusalén.—Se han producido serios disturbios en el puerto de Jaffa, entre los árabes y los huelguistas cargadores, quienes querían reanudar el trabajo.

Se han adoptado medidas extraordinarias para mantener, con todo rigor, el orden.

LA UNION DE LOS ESTADOS AMERICANOS

Wáshington.—El Gobierno de Colombia ha presentado un proyecto para crear la Sociedad de Naciones americanas.

SE REUNEN LOS RADICALES SOCIALISTAS

París —Se ha reunido la federación del partido radical socialista, para fijar la actitud del partido, respecto a la participación en el Goberno socialista que se forme.

EL GOBIERNO CUBANO

La Habana.—Se ha formado el siguiente Gobierno:

Negocios extranjeros, Manuel Cortina; Interior, Carlos Peláez; Hacienda, Walter del Río; secretario de la Presidencia, Domingo Maciá.

EXPLOSION DE BOMBAS

La Habana.—Han explotado tres bombas dentro de la ciudad, durante las fiestas conmemorando la independencia de la República cubana.

LLEGADA DE TURISTAS

La Habana.—Aprovechando el bajo coste del viaje, han llegado a esta capital millares de turistas, para asistir a las fiestas que se celebren con motivo de la proclamación del nuevo Presidente de la República.

LOS PLANES DE MUSSOLINI EN ETIOPIA

Roma.—Mussolini ha ordenado la construcción inmediata de 3.000 kilómetros de carreteras empedradas en Etiopía

Ha indicado el «duce» también que el programa fascista de explotación del imperio conquistado se pondría en vigor sin ningún aplazamiento.

PATRULLAS ETIOPES ATACAN CON EXITO A LOS PUESTOS ITALIANOS AISLADOS

Djibouti.—En algunos puntos del territoio etíope se están formando patrullas etíopes, que atacan a los puestos italianos aislados con éxito.

MANIFESTACIONES ANTI ITALIANA EN NUEVA YORK

Nueva York —En el barrio negro se ha celebrado una imponente manifestación popular contra la conquista de Etiopía por parte de Italia.

EL NEGUS IRA A GINEBRA EL 15 DE JUNIO

Ankara.—El ministro de Etiopía en esta capital anuncia definitivamente que ha recibido un telegrama del negus diciendo que éste se trasladará a Ginebra el 15 de junio próximo, fecha de la próxima reunión del Consejo de la Sociedad de Naciones, a fin de defender personalmente la causa de su país.

LA POLITICA DE RESTRICCION DE DIVISAS Y EL TURISMO FRANCES

París.— El periódico "Les Echos" difundido en los medios comerciales e industriales, comenta la reciente disposición del Gobierno español limitando a 500 pesetas la cantidad que los españoles que se dirigen a Francia pueden sacar en billetes de Banco, y relaciona esta medida con las adoptadas últimamente por diferentes países europeos.

El periódico inserta un cuadro comparativo del que se desprende que la mayor parte de los Estados imponen serias restricciones en el orden monetario y considera que el turismo en Francia está muy amenazado a consecuencia de esas medidas. Recuerda que en el pasado mes de septiembre un decreto-ley instituyó algunas restricciones monetarias para los franceses que se trasladaban a países que negaban divisas a sus turistas. Pero la medida no llegó a aplicarse.

Por otra parte —escribe "Les Echos"— los Estados extranjeros se han entregado a una activa propaganda en Francia para atraer a los turistas franceses, y esta campaña ha dado buen resultado. De esta forma, el Estado francés no solamente ha perdido la venida de los turistas extranjeros, sino que además se ha producido un verdadero éxodo de turistas franceses.

"Les Echos" estima que si la política de restricción de divisas se generaliza, el Gobierno se verá obligado a crear una organización de compensaciones de turismo.

AGITACION ENTRE LOS MAESTROS

México.—Comunican de Guadalajara al periódico «La Prensa» que entre los maestros de escuela existe gran agitación, porque hace ya bastante tiempo que no se les paga su sueldo.

El gobernador ha suspendido a trescientos maestros por razones de economía.

ULTIMA HORA

SESION NOCTURNA

Madrid, (2 madrugada).—A las once menos cuarto ocupa la presidencia el señor Martínez Barrio, reanudándose la sesión de Cortes.

En el banco azul se encuentra el ministro de Comunicaciones, señor Giner de los Ríos y en escaños y tribunas, hay desanimación.

RUEGOS Y PREGUNTAS

El señor Pérez Viarte, formula un ruego sobre la Confederación Hidrográfica del Ebrero.

Pide el señor Ortiz de Solórzano, se interese el Gobierno por la Rioja.

El señor Jaén solicita se haga un estudio de la Guinea, hablando también de que en Tanger hay un solo Instituto de Segunda enseñanza.

Habla el señor Moreno de la conducta del alcalde de Cavelcherí y del laboreo forzoso en Andújar, siendo contestado por el ministro de Agricultura.

Los señores Figueroa y Alonso, solicitan del ministro de Agricultura que la Reforma Agraria, se aplique con rapidez, pero también con justicia, no cometiéndose ningún atropello.

También piden que se recopile la legislación sobre este asunto y se confeccione el Código Agrario.

El ministro de Agricultura, les contesta.

El señor Ceballos habla de la sustitución de la enseñanza religiosa.

Le contesta el ministro de Instrucción pública, diciendo que se ha limitado a cumplir una ley que ya estaba hecha

El señor Pavón habla de los daños causados en Zaragoza, por los últimos temporales, solicitando auxilio.

Interviene el señor Bolívar, hablando de la defensa de Málaga y también pide se aplique en el arte de pesca, la prohibición de determinadas clases de pescar.

El señor Mestre, se interesa por el problema de la pizarra bituminosa.

El señor Traval se refiere al problema de la zona internacional de Tánger.

Le contesta el ministro de Instrucción pública, diciéndole que es asunto de la competencia del ministro de Estado.

También le contesta referente a otro ruego del señor Trabal, diciéndole que aún no se ha determinado el destino de las cantidades consignadas para la Olimpiada de Berlín.

El señor Torres Campañá habla de la situación de los hotelitos que existen alrededor de Madrid.

Habla el señor Pestaña formulando diversos ruegos.

El señor Maurín se refiere a la readmisión de los militares que intervinieron en los sucesos de octubre, y que han sido amnistiados.

Se queja del asesinato del periodista Sirval.

Consumidas las dos horas de prórroga de la sesión, se levanta esta a la una de la madrugada.

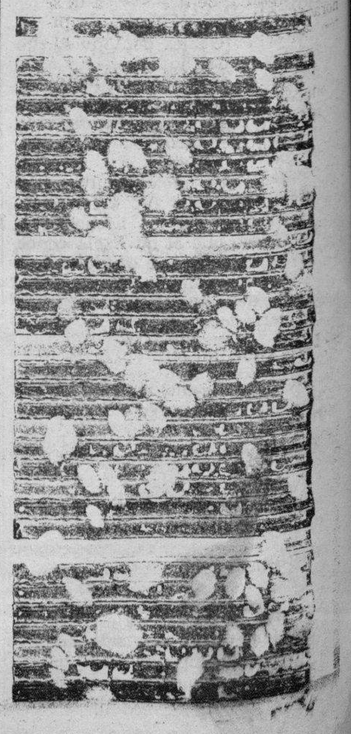

M.E.C.D. 2016

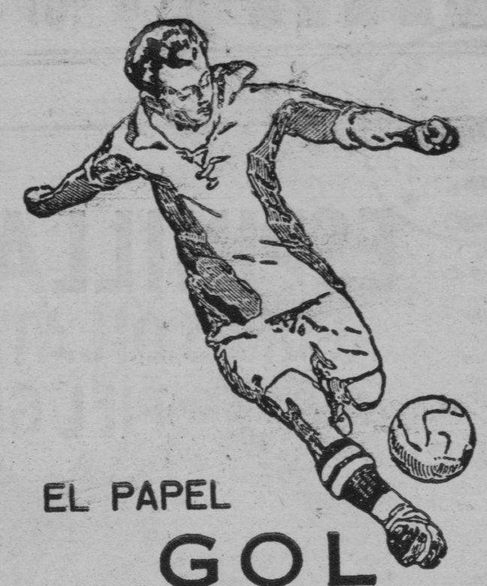

El buque fantasma "Girl Pat" ha sido declarado navío corsario

—:-:—

LA TRIPULACION DEL BARCO HA NOMBRADO UN CAPITAN DE SU GUSTO Y NAVEGA AL AZAR

Acerca de las andanzas del barco fantasma de que hemos hablado en uno de nuestros útlimos números, da el periódico francés "Paris-Soir" una muy interesante información de su corresponsal en Londres.

Dice así el rotativo parisién:

"La bandera negra de los piratas flota de nuevo sobre los mares del Sur? Es muy posible.

Tal es la extraordinaria noticia que circula hoy por los medios marítimos. Unos hombres se han decidido a revivir las grandes aventuras y a desafiar al Océano para conquistar la fortuna con los sables de abordaje.

Pero, ¿cuál es la extraña historia de este navío desaparecido misteriosamente, al que el Almirantazgo británico se prepara a declarar "pirata" y al que todos los navíos que ostentan pabellón inglés. sea de guerra o mercante, tendrán por misión domeñar?

¿Será necesario para ello una sangrienta batalla como las que el cine nos hace revivir en una atmósfera ardiente y picaresca?

La odisea del barco pirata hace rememorar las torturas de los cautivos ingleses a bordo, los abordajes, los incendios y voladuras. Ante el gesto del barco fantasma surgen estas preguntas apasionantes. sobre todo cuando se piensa que hace cien años desapareció de los mares el último barco corsario.

La decisión brutal de la tripulación del "Gir Pat", no creemos que sirva de ejemplo para retrotraernos a una época en la cual los barcos mercantes estaban dotados de cañones para hacer frente a los bandidos de los mares.

El buque fantasma se trata del "Gil Part". un pequeño navío pesquero, perteneciente a una Compañia armadora de Grimsby, que el dia 3 del pasado abril, y en el curso de su itinerario, hizo escala en Douvres y obligó a desembarcar a su oficial mecánico, el cual se ha expresado en los siguientes términos:

—Yo manifesté mi extrañeza al capitán al ver que tomábamos la ruta del Sur, siendo así que debíamos dirigirnos hacia el Norte, pero me contestó que marchábamos a efectuar operaciones de pesca a lo largo de Douvres. Fondeados en el puerto de Douvres, el patrón nos manifestó que tenía que solucionar algunos asuntos en la población y nos concedió un día de libertad. Cuando volví para ocupar mi puesto a bordo, el velero se había hecho a la mar.

Esta escala imprevista, esta marcha precipitada llenó de sorpresa a la Compañía. Se interrogó a la señora G. Osborne, esposa del capitán del velero, esposa de ocho hijos.

La desgraciada sufre una honda crisis de inquietud porque aún no ha recibido noticias de su esposo.

—Cuando mi marido se hizo a la mar —dice la señora Osborne— yo me encontraba en el hospital con dos nuevos hijos. La víspera de su partida estuvo en el hospital para despedirse de mí. Me prometió a ruegos míos, que me escribiría lo antes posible.

La señora Osborne no ha perdido la esperanza de recibir carta de su esposo, carta que tal vez pondrá las cosas en su lugar.

Se tuvo noticias por un telegrama del agente del Lloyd de Corcubión, en España, y enviado a Londres. El telegrama decía así:

"Velero Girl Pat" hecho escala en Corcubión, costa de Vizcaya, del 12 al 21 de abril. Echóse mar con rumbo desconocido".

Se conocen otros detalles. Don Demetrio Vázquez, agente del Lloyd en Corcubión, refiere que un sujeto titulándose capitán del "Girl Pat", y que dijo llamarse George Blak, le visitó cuando el navío hizo escala en aquel puerto norteño para reparar las máquinas averiadas, y pretendía que el barco pertenecía a un tal Richard Irvin, armador de Sheerdeen.

De las averiguaciones hechas, es desconocido George Blak, y es imposible encontrar rastros de Irvin en Sheerdeen.

En la pequeña villa de Grimsby la viuda y los ocho huérfanos se han vestido de luto desde que se anunció la desaparición del navío, pero un telegrama de La Coruña anuncia su escala en las costas españolas.

Las autoridades creen que la tripulación se ha apoderado del velero.

Durante la estancia del navío en Corcubión, las máquinas sufrieron importantes reparaciones, que importaron unas 235 libras esterlinas y los tripulantes dijeron que se veían obligados a hacer largos cruceros para obtener pescado fresco.

Estas historias fantásticas contadas por los tripulantes despertaron las sospechas del representante del Lloyd en La Coruña, que puso los hechos en conocimiento de la casa armadora.

Las unidades de la flota inglesa se dedicarán a la busca del navío pirata y será cañoneado en caso de que la tripulación no se rinda.

Desde el 21 de abril no se tienen noticias del "Girl Pat".

¿Qué le ha sucedido? Misterio.

Ningún navío lo ha encontrado en su ruta..."

Su porvenir será resuelto...

matriculados en el LICEO "R A P M A T", pra el Ingreso-Oposición en la Escuela Normal.
Dicha PREPARACION dará comienzo en expresado Liceo el 1 de Mayo próximo. Para informes y matrícula, dirigirse de 11 a 1 a la Plaza de Ramón y Cajal, núm. 1, PRINCIPAL. C. — Almería.

ACTUALIDAD UNIVERSAL

—:-:—

LA VOZ DE RUSIA

Una voz imprudente se dejó escuchar en Milán. La capital de la Lombardía oyó que quien emblema la máxima responsabilidad ministerial en Italia, decía: «Con Ginebra, sin Ginebra y contra Ginebra» Una semana después, Florencia, cuna de las artes del Renacimiento en la histórica plaza de la Señoría, escuchó la misma voz que, despojada de la prudencia inherente a toda función de Estado, decía lo mismo. El discurso de Milán tuvo tornavoz en Florencia. ¿Qué concepto se tiene de la sensatez como compañera imprescindible de la tarea de gobernar?

Quien así hablaba era un hombre representativo del orden, ese concepto clásico del orden que campea como norma en países tutorados por dictaduras y por tanto sin libertad. No hay mejor exponente del orden clásico sin inquietudes espirituales, sin prensa, sin aquellos derechos que en los pueblos cultos determinan la convivencia humana aún en pugnas ideológicas y disparidades de orden táctico. que un cementerio. Pues así ha hablado una voz que pretende ser conservadora

Antitéticamente han hablado, no ante «el vulgo espeso y municipal», como dijo Rubén Darío, sino en el estrato oficial nada menos que de la Sociedad de Naciones, dos democracias: Inglaterra y Francia. Su voz ha sido liberal. El formato espiritual de las personas que hablaban por estas democracias, era liberal. Y necesariamente, su voz había de ser liberal. Pero un país recién ingresado en la Sociedad de Naciones, país de primer orden por su extensión y por los millones de habitantes que lo pueblan, ha hablado también

Litvinoff es un intelectual judío. En su faz no se advierten los ojillos pequeños y redondos, ni la barbilla puntiaguda y semiasiática de no pocos personajes de la Rusia oficial de nuestros días. sino los detalles de una cara europea del todo. El caballete de su nariz está castigado de continuo por el peso de unas gafas de miope. Así es Máximo Litvinoff. Barthou, el ministro francés asesinado conjuntamente con el rey Alejandro de Yugoslavia, en Marsella, descubrió en la Sociedad de Naciones al personaje soviético, cuando Francia trabajó lo indecible para que Rusia ingresara en la misma El discurso de Litvinoff era una adhesión de Rusia a la posición de Inglaterra. Sn eservas, sin recelos. Aboga por la creación de los Estados Unidos de Europa. obra de un liberal fallecido, Arístides Briand. Recomienda con insistencia la igualdad absoluta de las naciones grandes y pequenas dentro de Ginebra. Y después de fijar de manera expresiva la posición rusa, afirma, como final, que nadie superará a Rusia soviética en la tarea de asegurar a todas las naciones la justicia y la paz

Son palabras oportunas ante la incorporación a Italia de la pobre Abisinia y por la acción a seguir en Ginebra ante tamaño despojo, sobre todo después del triunfo del Frente Popular en Francia.

Isidro ESCANDELL UBEDA

Dr. José Esteban

Especialista en Enfermedades de OIDOS, NARIZ Y GARGANTA.

Del Hospital Provincial

Consulta de 10 a 12 y de 4 a 6

Paseo de San Luis, 6. Sanatorio y Avenida de la República, 61.

ANTONIO LANGLE

Médico especialista en enfermedades de la piel, venéreo y sífilis

Análisis de sangre y de orina
Consulta diaria: de 10 a 13 y de 3 a 5
Calle de Pidcido Langle, 4

Dr. José de Velasco Angulo

Especialista en enfermedades de MATRIZ, EMBARAZO Y PARTOS de la Clínica Tecoginecológica del Hospital provincial

Consulta de 11 a 1 y de 3 a 5

Eduardo Pérez, número 9

Teléfono 1817

Reservado para
La Unión y el Fenix Español
Seguros generales

LAS REGIONES AUTONOMAS

—:-:—

SU NECESIDAD Y RAZON DE SER

—:-:—

La experiencia es, indudablemente, el principal factor que nos lleva a descubrir la verdad exacta de los problemas de la vida.

Sin la intervención y ayuda de ese factor, carecerán siempre de eficacia cuantos medios se empleen para conseguirlo.

Por la sencillez con que antes se vivía, dichos problemas, aparte del número limitado que los constituían, era fáciles de resolver. En cambio, nuestras costumbres actuales no sólo han hecho aumentar su número, sino que los han llevado también a unos términos de verdadera complicación. Esa transformación de la vida necesita unos resortes de encauzamiento de que hoy carecen los pueblos. Ningún cambio esencial han sufrido en ese aspecto, sino que siguen aferrados en regirse por sistemas antiguos. No es un mal que se ignora, puesto que es del dominio público; lo que sucede en ello es que su remedio necesita, como en el caso de las graves enfermedades, de decisiones radicales a tono con el progreso. En nuestro país, por ejemplo, viene luchándose contra ese mal sin que hasta ahora haya podido remediarse.

Desde hace tiempo viene dándose el caso de que cuando mandan las derechas, las izquierdas dicen que las Cortes no hacen labor útil, y, a la inversa, aquéllas manifiestan lo propio cuando las izquierdas se encuentran en el Poder. El caso es que unas y otras llevan razón, pero no en la manera de apreciar el motivo o su causa. Mientras las derechas lo atribuyen a que el sistema parlamentario ha fracasado, las izquierdas se esfuerzan en demostrar lo contrario. En mi concepto no existe tal fracaso; lo que ocurre es que el número y la importancia de los asuntos a resolver requieren la ampliación de aquél, y

para ello no veo otro camino que el ya iniciado en el caso de Cataluña, o sea la autonomía por regiones, y esto por ahora, que más adelante, es posible que exijan las circunstancias llegar a la autonomía por provincias.

Me ha hecho llegar a esa conclusión la forma en que vienen actuando las Cortes, Como es sabido, cada región tiene sus intereses y necesidades peculiares que, en muchos casos, resultan de carácter antagónico con las conveniencias de las demás regiones. Un organismo de carácter nacional no puede legislar a gusto y provecho de cada región. Forzosamente tienen que que surgir discrepancias y discusiones que hacen relegar a segundo término los asuntos de interés nacional. Cada viaje que los Diputados hacen a sus respectivas residencias, son objeto de peticiones o encargos de los que, a su regreso a Madrid, tienen precisión de ocuparse si no quieren perder la popularidad y confianza de su circunscripción. Por mucha que sea la buena voluntad de esos diputados, es evidente que no tienen tiempo de estudiar los asuntos de carácter nacional, y de ahí que ocurran casos como el de los Presupuestos, que se discuten en el Parlamento con una desgana y un desinterés de resultados y efectos deplorables.

Organizados de esa forma el sistema parlamentario, el organismo central (que podría estar formado por un número inferior de Diputados del que hoy lo componen), no tendría otra misión que la de ocuparse de cuestiones de carácter nacional, pues éstas necesitan una atención constante por comprender problemas que, como el internacional, por ejemplo, es ha llegado en él a una situación de extrema gravedad para la vida de los pueblos y su resolución debe ser objeto de profundas meditaciones encaminadas siempre a procurar el mayor bien de la patria, dejando a los organismos regionales que en el orden económico y social se administren con arreglo a sus intereses y necesidades, si bien sujeto ello, como es natural, al control de alto Poder de la nación legalmente constituído.

Confieso que cuando surgió el problema de la autonomía de Cataluña me alarmé de que se le concediera la autonomía ante el temor de que ello pudiera dar lugar a algún desmembramiento de la unidad nacional; pero hoy, convencido de que puede desecharse este temor, no sólo la veo bien, sino que, para bien de España, quisiera estuviera implantada ya en todas sus regiones.

Este es el deseo que me ha inducido a tratar del asunto, y especialmente el de brindar la idea a las fuerzas vivas de la región andaluza, para que reflexionen sobre ello y vean si no convendría pedir cuanto antes la concesión para sí de un régimen autonómico igual o parecido al de Cataluña.

Francisco CANDELA AZNAR

Málaga, Mayo, 1936.

Dr. José Arigo Giménez

Médico-Director del Manicomio Provincial

Consulta especial de enfermedades nerviosas y mentales, de 9 a 11 y de 3 a 5.

Teléfono 1734

Aguilar de Campoó, 1, 1.º izq.

BRISAS DE OSIRIS

perfume ideal, penetrante, suave, en ...

Fábrica de esencias OSIRIS

Plaza Joaquín Ramón García, núm. 12 (frente a «La Campana»)

LINTERNA MAGICA

—:-:—

DESPACHOS ABIERTOS Y DESPACHOS CERRADOS

—:-:—

"Mi despacho siempre estará abierto para todos". Es esta una frase que suelen descuidarse en repetir los personajes políticos —ministros y subsecretarios— en el acto de tomar posesión de sus altos cargos.

Mal hecho. Los despachos no deben estar abiertos, ni siquiera entornados para todos. Es una mal entendida democracia ésta que da acceso a los lugares que deben ser respetados a muchas gentes que, en su mayor parte, sólo van a interrumpir el trabajo, a consumir tiempo, a distraer la atención del ministro o del subsecretario, a quienes cuentan chismes y enredos o de quienes solicitan cosas absurdas y llevan pleitos familiares.

Cuentan algunos exministros y personas que ha estado cerca de ellos, hechos muy pintorescos a cargo de los visitantes expontáneos de los ministerios que van con "embajadas" por demás extrañas. Algunos, muchos, son inventores de aparatos y máquinas, aunque ingeniosos, sin ningna utilidad práctica; otros son autores y tienen la pretensión de que el ministro le escuche la lectura de su obra. Otros solicitan la intervención del personaje político para una reconciliación entre familiares. Hasta se ha dado el caso de que una pobre mujer, cuyo marido se embriagaba todos los sábados, requiriese al señor ministro para que reprendiese al beodo. El desfile por las antesalas de los ministerios debe recordar mucho a las Comisarías de Vigilancia en días de fiesta. Y es que todo ciudadano a quien le sucede algo o desea algo recurre al ministro, procurándose previamente la correspondiente "recomendación" verdadera plaga nacional, que debería estar penada por los códigos, porque la "recomendación" coloca a unos ciudadanos, los más atrevidos, en superioridad de condiciones sobre otros. Claro es que, por fortuna, de las recomendaciones se suele hacer poco caso.

Las puertas de los ministerios están demasiado abiertas. Esta libertad contrasta con la severidad y la rigurosidad que se observa en otros países. En Francia, por ejemplo. En Francia, los ministros y otros altos funcionarios de la nación, son seres casi invisibles. Lograr una entrevista con ellos es obra que no está al alcance de cualquiera. Allí no es posible distraerles la atención ni robarle los minutos de sus trabajos con visitas molestas y engorrosas. Me hablaba de esta dificultad ,no hace muchos días, un amigo que había formado parte de una Comisión española que fué a París a entrevistarse con aquel ministro de Hacienda. Esta Comisión era oficial y estaba compuesta por destacadas personalidades de la situación política. Pues bien; a pesar de esto los comisionados estuvieron una semana en París esperando el día de la entrevista, y cuando, al fin, lograron verle no fué por más tiempo que unos minutos.

¡Cualquiera va a contarle al presidente del Consejo francés o a otro ministro el funcionamiento de una máquina para cortar las uñas de la mano izquierda, o a leerle un poema en trece jornadas, o a pedirle que influya para que el casero le arregle los grifos de la cocina!

Nada de despachos abiertos; el acaso entreabiertos ,pero con mucho cuidado, para ver quién se cuela en ellos. Hay que convencer a las gentes de que ciertos cargos necesitan estar rodeados de prestigio y de seriedad, lo que no está, ni mucho menos, reñido con la democracia. Pero ocurre que hay muchas personas que por no haber logrado hablar con el personaje político que les interesa enseguida trinan contra la libertad y la democracia. ¡Vaya una democracia! —dicen— ¡Vaya un republicano que se niega a recibir a un correligionario! ¿Y esto es República?

Si dan los ministros en la manía de tener sus despachos abiertos estoy viendo que se les van a llenar de excompromisarios, que procurarán estirar todo lo que puedan la influencia prestada que recibieron con el cargo de un día. ¿Y a un excompromisario, quién se atreve a decirle que el ministro no recibe porque está ocupado?

Molestemos lo menos que podamos a nuestros gobernantes y demos la batalla a los que convierten los ministerios en plazas y paseos y jardines de la República, que en muchos momentos habrá más gente en esos edificios que en una corrida de toros.

T. MENDIVE

El café mejor tostado en

«LA EQUITATIVA»

LOS TOROS

—:-:—

EN BAEZA

Se celebró la corrida de toros, lidiándose ganado de Ayala que fueron mansos, siendo fogueados los dos primeros toros

Corrochano, estuvo bien.

Chiquito de la Audiencia, estuvo valiente

Curró Caro, muy bien, obteniendo las orejas y rabos de sus enemigos. Fué sacado en hombros.

Notas bursátiles

—:-:—

París	48,35
Londres	36,35
Nueva York	7,36
Berlín	2,94
Roma	00,00

NOTAS VARIAS

—:-:—

AL SALIR DEL JUZGADO LO MATAN A PUÑALADAS

Hijar.—Cuando salían de prestar declaración en el Juzgado de primera instancia de este partido los vecinos del inmediato pueblo de Albalate del Arzobispo Angel Pellicero Abad, de cincuenta años, y Rafael Aranda Seguer, de veinticinco, el segundo acometió al primero, asentándole tres cuchilladas, que le produjeron la muerte.

Rafael pasó a la cárcel.

PROYECTOS DE LA AVIACION ITALIANA

Kartum.—Se afirma que los italianos se proponen construir en las inmediaciones del lago Tana una base de aviación para aparatos que tendrán un radio de acción de 2.000 kilómetros aproximadamente.

Se dice saber igualmente que en lo futuro los italianos tienen la intención de entablar directamente con Egipto, sin intervención alguna de Inglaterra, las negociaciones relativas a la distribución de las aguas del lago Tana.

Está despertando gran interés la tendencia manifestada en Italia de establecer relaciones con Egipto prescindiendo de Inglaterra.

NODRIZAS

Tomad

«El Tesoro de las Madres»

Aumenta y mejora la leche

Venta en Farmacias

SASTRERIA

F. HECA

Calle Ricardos, núm. 3

ROMAN SIERRA FORNIES

MEDICO MILITAR RETIRADO

Diplomado en Tuberculosis Pulmonar.

Consulta de Medicina y Cirujía general de 12 a 1 y de 3 a 5

Dr. Victoriano Lucas Espinosa

Radiólogo del Hospital Provincial por oposición

Diatermia, corrientes galvánicas farádica, galvano-farádica, etc.

RAYOS X

General Segura, 2, derecha

Francisco Pérez Rodríguez

Medicina interna
PULMON Y CORAZON
Plaza de San Sebastián, 3
Teléf. 1615 Consulta de 3 a 5

SE ARRIENDA el Bar-Restaurant del *BALNEARIO SAN MIGUEL*, admitiéndose proposiciones hasta el día último del corriente mes.

Por telégrafo

—:-:—

DENTRO DE LA LEGALIDAD

—:-:—

Madrid (4 t.).— "El Sol". dice así.

"El señor Prieto puso el domingo último tribuna pública en Egea de los Caballeros. Y habló en ella con la misma firmeza de convicción, con igual expresión de sinceridad y con idéntico sentido de responsabilidad con que hablara uno de los domingos anteriores en Cuenca.

Un político militante, aunque hable en una reunión de su partido, habla también para que lo escuche y lo enjuicie la opinión del país La publicidad es una exigencia del régimen democrático, y el coto cerrado queda para los conspiradores que se mueven en la clandestinidad de los Clubs secretos.

Puesto que fué pública la oración es lícito el comentario público.

Ni entramos ni salimos en la querella interna que divide a los socialistas. Es una cuestión que afecta a la disciplina del partido, y es éste únicamente quien tiene que resolverla. A los extraños no es obligado el respeto.

Pero en su discurso, el señor Prieto ha evocado un episodio histórico: la revolución de octubre del 34 en España. y en torno a ella han girado sus glosas, escollos y apostillas. No lo enfoca como un hecho de trascendencia en la vida nacional, desentrañando sus orígenes y estudiando sus consecuencias. Eso queda a la crítica de los historiadores futuros. A un hombre público, actor y testigo en ese episodio, con pleno conocimiento de causa, le corresponde verlo y exponerlo exclusivamente como experiencia política. Porque tal vez más que la realidad de lo pasado importa la realidad de lo por venir.

¿Qué fué el movimiento de octubre? El señor Prieto afirma, y él está en antecedentes, que no fué una revolución social. Ni tuvo un carácter totalmente socialista ni tinte comunista. Hay un documento —y es ahora cuando se habla de él por primera vez— en que se consignaron las aspiraciones de la clase obrera para realizarlas si el movimiento subversivo triunfaba. Ese documento —al decir del orador— tiene todo el valor de un acta notarial, ya que fué escrito y meditado, suscrito y estudiado dentro de las organizaciones obreras.

¿Cuáles eran las aspiraciones que encerraban el programa? No era la implantación del socialismo integral; no incluía la socialización de los medios de producción y de cambio. Sin embargo, el documento lo firmaron los directivos de las organizaciones obreras socialistas. Fueron parcos en las aspiraciones, porque se ciñeron a las realidades. Ni aún triunfando la revolución comprendieron que era posible implantar el programa socialista integral. Las condiciones económicas del país, la situación política del país, las resistencias de una gran parte del país, eran dificultades invencibles que sería temerario y encima estéril afrontar.

La razón y el sentido de las realidades se impusieron entonces. Por lo menos, en los dirigentes. Y las masas fueron con aquel programa al movimiento revolucionario. Que no triunfó al apelar al empleo de la violencia.

Pues bien: aquel programa que no pudo lograr la victoria en una insurrección armada, pudo lograr el éxito más tarde en las urnas electorales, ya que en el Pacto del Frente Popular están contenidas casi todas las aspiraciones porque lucharon fuera de la legalidad las masas obreras. El 16 de Febrero del 36 obtuvo el proletarido, pacíficamente, lo que el 6 de octubre no logró revolucionariamente.

De entonces acá, ¿han cambiado las circunstancias? El señor Prieto, ante la multitud que lo escuchaba, se hace la pregunta y la contesta negativamente.

Las circunstancias son las mismas. Por lo tanto, será mejor que desde el Gobierno y con el concurso de una Cámara en que se cuenta con mayoría, se lleve a la práctica el programa que se consideraba suficiente hace año y medio, que intentar una nueva aventura incierta y peligrosa, con posibilidades de fracaso, como en la ocasión anterior, con todos sus cruentos sacrificios, sus estragos inevitables y sus irreparables consecuencias.

Están de por medio solemnes compromisos. Las izquierdas republicanas están haciendo honor a sus promesas, cumpliéndolas con noble lealtad y sin vacilaciones.

Los amagos de dificultar la iniciativa gubernamental y la labor legislativa son improcedentes, y tal vez contraproducentes, para la causa obrera, si ésta se desvía de su rumbo y echa por el atajo. Los republicanos, en trance de una ruptura inesperada de parte de sus aliados, se verían impelidos a la unión de todos para mantener la legalidad constitucional y conservar el régimen, como postulado de sus convicciones y como imperativo de sus deberes".

El café mejor tostado se vende en LA EQUITATIVA

LUIS DEL BARRIO MORENO

DOCTOR EN MEDICINA
PULMON Y CORAZON
RAYOS X

Del Dispensario Antituberculoso del Distrito de la Universidad de Madrid - Ex interno por Oposición de la Beneficencia general de Madrid.

Concepción Arenal, 7 **Consulta de 11 a 12 y de 3 a 5**

M.E.C.D. 2016

Hemeroteca Municipal
Apartado 12.155
MADRID

DIARIO DE ALMERIA

Periódico de la mañana

HEMEROTECA MUNICIPAL ENTRADA 22 MAY 1936 MADRID

¡¡ENCORVADOS!!

CURACION ULTRARRAPIDA EN EL PROPIO DOMICILIO

SIN MOLESTIAS, MEDICAMENTOS NI OPERACIONES

EFICIENTE EN CUALQUIER ESTADO

Informes gratis, enviando el Boletín adjunto al Apartado 1087.—MADRID.

D ..... domiciliado en ..... provincia de ..... calle de .....número ..... desea recibir informes gratis y sin compromiso alguno (4).

Eduardo Pérez L. Echevarría

de la Casa de Socorro.

PARTOS :-: ENFERMEDADES DE LA MUJER

Eduardo Pérez, 7 Cansulta de 3 a 6

NOTICIAS Y SUCESOS

—:-:—

GUARDIAS PARA HOY

Casa de Socorro

Médico, don Juan Banqueri.

Practicante, don Francisco Márquez

Hospital provincial

Médico, don Eusebio Albaro.

Practicante, don José A. Caparrós.

Matrona, doña Felisa Selfa.

POR TRASLADO

véndese piano y comedor.
Razón: Sagasta, número 3 bajo derecha.

PRISION PROVINCIAL

Durante el día de ayer se registro en nuestra Prisión provincial el siguiente movimiento de reclusos:

Altas.—Ninguna.

Bajas— Guillermo López Andújar.

Quedan 64 reclusos

OCASION

por tener que ausentarse se vende la peluquería Madrileña, Conde Offalia, 12.

RESULTAS DE UNA CAIDA

En el Hospital provincial, fué asistido, José Pérez Galindo de 25 años de edad, natural y vecino de Nacimiento, de luxación en el hombro derecho, calificada de pronóstico reservado, siendo encamado en la sala de Santa Rosa.

Manifestó que se la produjo hace un mes al dar una caída.

SE VENDEDE OCASION

Mesa de billar romano con aparato taximetro.
Razón: Alvarez de Castro, 8.

ROMPE LA PUERTA DE SU DOMICILIO Y LA INSULTA

En la Comisaría de Vigilancia, denunció María Heredia Bermudez, que el gitano Juan José Amador Utrera, había roto la puerta de entrada de su domicilio, y había sido insultada groseramente por el citado «calé».

TRASLADO

El Doctor don Victoriano Lucas Espinosa, Radiólogo del Hospital Provincial por oposición, ha trasladado, su instalación de Diatermia, y rayos X. a la calle del General Segura, 2, derecha.

SE LLEVA CINCO CAJAS DE PESCADO

En la Comisaría denunció Gabriel Alonso Flores a Ramón Piedra, por haberse llevado cinco cajas de sardineta sin su consentimiento, negándose a abonarle la cantidad de veintidós pesetas importe de dichas cajas.

SE ALQUILARIA

cochera de 20 a 25 pesetas mensuales.
Informarán en esta administración.

RIÑA Y ESCANDALO

La guardia municipal presentó en la Comisaría a los «púgiles» Juan Pérez Cañadas y Juan García Caparrós, que en la calle de Ayala se encontraban riñendo y formando gran escándalo.

LA CASA DE LAS PINTURAS

¿Cual? La Droguería y Perfumería LA INDIA. Granada, 1-A, Almería.

MORDEDURAS DE PERRO

En la Casa de Socorro fué asistido de una herida producida por mordedura de perro en la mano derecha Juan Moreno Hernández, de 25 años de edad.

—En el mismo centro benéfico, se asistió a Diego Soler García, de 46 años, de una herida producida por mordedura de perro en la pierna derecha.

Ambas fueron calificadas de leves, salvo complicaciones.

Herniados

El mejor aparato reductor
JUAN CRIADO
al lado de «La Campana»

CASUALES

En la Casa de Socorro fueron ayer asistidas las siguientes personas heridas casualmente:

Manuel Domenech Miranda, de 14 años, de una herida incisa en el dedo pulgar de la mano izquierda.

—Enrique Nieto Valverde, de 16 años, de una herida punzante en el pie izquierdo.

—Juan Alvarez Lupiañez de 7 años, herida contusa de 3 centímetros en la pierna derecha.

—Isabel Manrique Romero de 9 años,de luxación de la articulación del codo izquierdo.

Dichas heridas fueron calificadas de leves, pasando después de curados a sus respectivos domicilios.

SE COMPRA

pastel de imprenta.
Razón: en esta administración.

NIÑA CON QUEMADURUAS

En la Casa de Socorro, fué asistida la niña Josefa Díaz Baena, de dos años de edad, de quemaduras de primer grado en la pierna derecha, que fueron calificadas de leves salvo complicaciones

SE COMPRA

plomo viejo.
Razón: en la Administración de este periódico.

HERIDO QUUE FALLECE

En nuestro número de ayer dímos la noticia a nuestros lectores, de que había sido atropellado un niño llamado Domingo Gómez Páramos, de 11 años, natural y vecino de Balerma (Dalias).

En las primeras horas de la madrugada anterior dejó de existir el desgraciado joven a consecuencia de las heridas que sufrió, al ser aprisionado entre la pared y la camioneta, al ir a encerrar la citada camioneta en la cochera.

¡Descanse en paz!

CAIDA

En la Casa de Socorro fué asistido José Sánchez Sánchez de 16 años, de probable fractura de la pierna izquierda, calificada de pronóstico reservado.

Manifestó que se la había producido al dar una caída casualmente

En una amoulancia fué trasladado al Hospital, donde quedó encamado en la Sala de Santa Rosa.

SE CLAVA UN ANZUELO

En el Hospital fué asistido, Plácido Cazorla Escoriza de 60 años.

Le fué extraído un anzuelo que lo tenía clavado en la región parietal izquierda.

Manifestó que se la había clavado cuando se encontraba pescando en el Morro de Poniente.

NO SABE COMO, PERO LE «VUELAN» 50 PESETAS

En la Comisaría de Vigilancia, denunció Josefa Tercero Pomares que se le ha extraviado un bolso de mano en el que contenía un billete de cincuenta pesetas

Ignora si se le ha extraviado, o le ha sido sustraído sin darse ella cuenta.

SE MARCHA A BARCELONA

En la Comisaría denunció Dolores Manrubia Ruiz, que su hija Dolores Romero Manrubia, se encontraba sirviendo en una casa de esta capital, y que al ir a verla se enteró que no se encontraba en ella, enterándose después que se había marchado a Barcelona en unión de una mujer llamada Encarnación Magán.

Un Médico indica como puede librarse DE LOS CALLOS

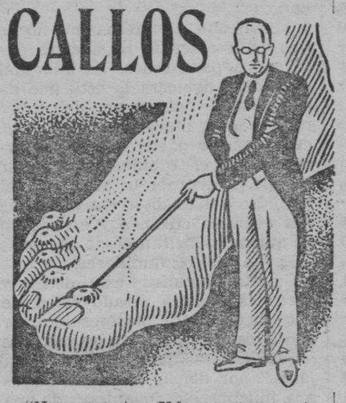

"No soporte Vd. un momento más, la tortura de sus callos que punzan, ni los pies hinchados y ardientes. Siga hoy mismo el sabio consejo de este médico: sumerja sus pies doloridos en agua caliente a la cual habrá añadido un puñado de Saltratos Rodell. Este baño superoxigenado elimina en el acto la inflamación y la sensibilidad. Las sales altamente curativas reblandecen los callos de tal forma, que podrá Vd. extirparlos sencillamente con los dedos hasta su misma raiz. La hinchazón quedará reducida, pudiendo entonces llevar zapatos de más reducidas dimensiones y andar un día entero con la mayor comodidad. Los Saltratos Rodell se recomiendan y venden en todas las farmacias, droguerías, perfumerías y centros de específicos. Su precio es insignificante.

MERCADO

—:-:—

Ayer se sacrificaron en el Matadero Municipal las siguientes reses:

Vacunas, 2; lanares, 13 y cabrío, 88.

Estas reses arrojaron un total 885 kilógramos de carnes, que se vendieron a los siguientes precios:

Carne de vaca de primera, a 6 pesetas el kilo; idem de segunda, a 5 pesetas el kilo; idem de solomillo, a 8,00; idem de quijote, a 7,00; de cordero a 4 y a 3,50 el kilo; de cabrío, a 3 y a 2,50 pesetas el kilo, idem de choto, a 3,50; idem de cerdo, lomo, a 4,50; de magra, a 4,00; tocino, a 3,00 y 2 50 el kilo.

FRUTAS Y HORTALIZAS. — PRECIOS POR KILO

Patatas, a 0,30 0,35 y 0,40 kilo, tomates, 0,50 y 1,00; judías verdes 0,50 y 0,60; huevos, 0,20 uno; guisantes, 0,40 y 0,70 kilo; albaricoques, 0,50.

* * *

Ayer entraron en el Mercado 3.400 huevos del país, que se vendieron a 16 y 17 pesetas el ciento, y ningún extranjero, cuyas existencias del día anterior se cotizaron a 15 pesetas.

Haga sus compras en
LA EQUITATIVA

ASISTENCIA SOCIAL

—:-:—

Número correspondiente al sorteo de ayer

160

Números premiados durante el mes de Mayo

Día	Núm
1	70
2	108
3	190
4	83
5	148
6	122
7	3
8	114
9	55
10	99
11	31
12	8
13	200
14	101
15	173
16	60
17	110
18	62
19	66

* * *

Comidas a niños, 557

Comidas a adultos, 1 370.

Curas efectuadas en el Dispensario antitracomatoso, 280.

Jose Soriano Maciá

Enfermedades de los ojos
Consulta: de 11 a 1 y de 4 a 6
GENERAL RIEGO, 7

"LA MUJER EN SU CASA"

—:-:—

Se publicó el número de mayo de la importante revista LA MUJER EN SU CASA.

Interesantísimas sus secciones: Varias labores, bordadas a mano y a máquina, de punto de medias, etc, con lindos modelos y hoja anexa con el dibujo de las principales a su tamaño natural; la de mantelerías y juegos de cama y ropa interior para señora.

Muy prácticas, la de Modas, femenina y niños, ilustrada de preciosos figurines, y Lección de Corte de un elegante vestido de verano, con normas para su ejecución.

Cierran la utilidad de su contenido, consejos de embellecimiento en el tocador, Trabajos artísticos. Algo de cocina. etc., etc Terminando con la novela el Secreto de Juan, y las Aventuras del circo León Chita, para los niños.

Pida hoy mismo un número de muestra a Casa Editorial Bailly Ballillíére, S. A', Núñez de Balboa, número 25, Madrid (España), enviando con sus señas una peseta en sellos de Correos.

AUDIENCIA Y JUZGADOS

—:-:—

SIN SEÑALAMIENTOS

Para hoy no hay fijados señalamientos en ninguna de las dos salas.

SEÑALAMIENTOS PARA MAÑANA

Sala primera.—No hay fijados señalamientos

Sala segunda.—Vista de la causa del Juzgado de Gergal, por el delito de imprudencia, seguida a Antonio María Vergara, y otro más.

Abogado, señor Rovira.

Procurador, señor Fernández Campos.

—Vista de la causa del Juzgado de Vera, por el delito de tenencia ilícita de armas, seguida a Pedro Caparrós Simón

Abogado, señor Pérez Burgos.

REGISTRO CIVIL

Distrito de la Alameda

Nacimientos.— Juan Veuza Martínez, Juan Soriano Martín y Carmen Pérez Sánchez.

Defunciones.—Juan de Haro Lorenzo

Matrimonios.—Ninguno.

Distrito de San Sebastián

Nacimientos.— Candelaria Miras Dominguez.

Defunciones — Carmen Jiménez Fernández y María Meca González.

Matrimonios.— Miguel Barranco Gacía con Carmen López Becerra.

Hospedaje

ESPECIAL PARA ESTABLES

—

CON GRAN CONFORT A PRECIOS MUY ECONOMICOS

—:—

Razón
EN ESTA AMINISTRACCION

DEPORTES

—:-:—

CONSTITUCION DE UNA AGRUPACION CICLISTA

Según noticias que llegan hasta nosotros, el Club Ciclista de Pechina, que tenía su residencia en aquel pueblo, ha trasladado su domicilio social a esta capital, con objeto de incrementar el desarrollo del ciclismo, que con tantos adeptos cuenta en Almería.

El nombre que se impondrá a esta agrupación, será el de Club Juventud Ciclista Almeriense.

LOS MODESTOS

En la tarde de ayer se enfrentaron los equipos infantiles C. D. Laurel-Hardy y León F. C., resultando vencedores los primeros por 7 a 3.

Los vencedores se alienaron de la siguiente forma: Jesús; Manzano, Antonio, Barroso, Paquilín, Gil; Rull, Contreras, Gabriel, Nijar y Lorenzo.

EL PARTIDO DEL DOMINGO

El próximo domingo se celebrará en nuestro campo de deportes un interesantísimo partido de campeonato local.

Se enfrentarán los equipos C.R.A. y Unión Deportiva, los que alienarán sus mejores elementos.

El encuentro es interesante por todos lados. C. R. A. y Unión se encuentran empatados a puntos en la clasificación del torneo que con tanto interés se está celebrando, y es lógico que ambos aspiren al triunfo. Los "merengues" del C.R.A. saldrán dispuestos a conseguir el triunfo, ya que les daría el título de Campeón de 1936, pero los rojillos de la "Unión", no están dispuestos a dejarse sorprender y pretenden revalidar el titulo que ostentan tres años consecutivos.

Luis Navarro Jiménez

Practicante
por oposición de la Beneficencia provincial
Regocijos, 79 Almería
Teléfono 1804

Cintas Mecanográficas

todas las combinaciones que se precisen, y papel carbón de excelente calidad.
Encargos en la Administracción de este diario.

De nueva pesquera
Sardinas en aceite de oliva a 0'25 lata
La Casa de las Conservas
Mariana, 1 Teléfono--- 1678
ALMERIA

ESPINILLAS POROS DILATADOS PIEL GRASIENTA

Yo tenía una tez horrorosa. Mi piel estaba llena de espinillas y de poros dilatados. Nada de lo que probé me dió resultado. Entonces, y por consejo de un químico, probé la Crema Tokalon, Color Blanco (sin grasa), la famosa crema parisiense. A los pocos días, mi piel estaba ya más fresca y más blanca. Al cabo de una semana, todos los poros dilatados y todas las espinillas habían desaparecido y tenía ya la piel clara, suavísima y aterciopelada.

La Crema Tokalon. Color Blanco,contiene crema fresca y aceite de oliva predigeridos, que se infiltran en los poros y suprimen las impurezas profundamente arraigadas, a las cuales no pudieron llegar nunca ni el agua ni el jabón. Además, otros valiosos elementos nutren la piel, rejuveneciéndola, y apretando los poros. Todas las mujeres, incluso las de cierta edad, pueden obtener rápidamente una piel fresca, clara y encantadora, con la que se enorgullecería una jovencita.

Hijo de Ramón A Ramos

Paseo de Colón, 18 (Barcelona)

Servicio rápido semanal entre Barcelona, Almería, Motril, Algeciras y Málaga

Con los vapores "María R", "Ramón Alonso R", "Roberto R", "Hidalgo R", Manolina R" y "Manuela C. de R"

Salidas de Barcelona directo para Almería, todos los sábados. Salidas de Almería directos a Barcelona, todos los lunes. Salidas de Almería para Motril, Algeciras y Málaga, todos los martes.

Agentes en Almería: HIJO DE ALFREDO RODRIGUEZ, [illegible]

CARTA ABIERTA

Sr. Director de DIARIO DE ALMERIA.

Muy señor mío: Por la presente me dirijo a Vd., para que tenga la bondad de rectificar, publicando la presente carta, y según la referencia que a continuación le doy, la información que en el periódico de su dirección, correspondiente al día 17 del presente mes, aparece encabezado de la siguiente firma: "Un hombre herido al sorprender una reunión de elementos fascistas".

Al hecho, según las manifestaciones del herido, se le ha dado un cariz político, aparte de otras inexactitudes que distan mucho de la realidad, por lo que creo conveniente explicarle lo sucedido.

Días antes de que ocurriera el hecho, y en el cortijo denominado "La Noria", propiedad de mi madre, se había notado la falta de varios tubos de hierro que servían de puntales para las parras que allí se cultivan. Visto el destrozo que ello causaba y denunciado el hecho por mi hermano José Mariano a la Guardia civil, ésta hubo de prestar servicio, sin ningún resultado por el momento, en dicha finca. por lo que mi hermano se trasladó a ella completamente solo, en ocasión en que el herido llegaba para cometer sus andanzas de 8 a 9 de la noche, hora en que se produjo el incidente.

El individuo en cuestión, sabido por todo el pueblo, y demostrado en múltiples ocasiones, es un conocido ladrón de oficio y maleante de profesión, procesado muchas veces y encarcelado infinidad de ellas por semejantes hechos y otros peores, no obstante lo cual tuvo mi hermano el humanitarismo de cargar con él y llevarlo al médico, para su pronta curación, siendo absolutamente incierto que le ofreciera dinero para sobornarlo, y callar una cosa que no tenía por qué ocultar; como asímismo es incierto que en el mencionado cortijo se estuviera celebrando una reunión de elementos fascistas. integrada por unos treinta individuos, ya que solamente mi hermano se encontraba en el cortijo a dicha hora, por lo que se desprende también la falsedad de todos esos detalles de folletín con que florea el asunto y que determinaron, sin duda, a ese su periódico para calificarlo de criminal hecho.

Es incierto, además, que el médico que le prestó asistencia en esta localidad se opusiera al traslado del herido a Almería, y que el Juez de Instrucción ordenara el ingreso en la cárcel de los elementos fascistas que constituían la supuesta reunión.

Tengo que advertirle, finalmente, que la herida que el tal Rafael Medrano Padilla, presenta en la región frontal es del día 11 del corriente, y de la que fué asistido por el Forense de la localidad, por lo que no debe referirse a la noche en que sucedió el hecho a que nos referimos.

Con gracias anticipadas, queda de Vd. afmo. y s. s. q. e. s. m.—*Francisco Ibarra.*

Berja, 18 de mayo de 1936.

INSPECCION PROVINCIAL DE HACIENDA

—:-:—

Por el presente Edicto se le notifica a don Francisco Gonzálvez Gonzálvez, cuyo último domicilio lo tuvo en Santa Fé y actualmente se ignora, que no habiendo justificado ante la Cámara Oficial Uvera de esta Provincia, el reembolso de las exportaciones de uva, realizadas en la campaña de 1934, deben hacerlo ante esta Delegación de Hacienda en el improrrogable plazo de quince días, o en su defecto alegar las causas que se lo impidan, pues de lo contrario se le instruirá expediente de defraudación con sujeción a lo ordenado por el Centro Oficial de Contratación de Moneda, imponiéndoles las sanciones establecidas en el Decreto de 17 de Julio de 1931.

Consistirá la justificación en que remitan las cuentas de venta de las casas comisionistas referentes a las partidas de barriles exportados y certificación expedida por el Banco o Bancos por cuya mediación haya realizado la negociación de la moneda extranjera producto de dichas ventas

* * *

Por el presente Edicto se les notifica a los señores Herederos de C. González, cuyo último domicilio lo han tenido en esta capital, y actualmente se ignora, que, no habiendo justificado ante la Cámara Oficial Uvera de esta provincia, el reembolso de las exportaciones de uva, realizadas en la campaña de 1934, deben hacerlo ante esta Delegación de Hacienda en el improrrogable plazo de quince días o en su defecto alegar las causas que lo impidan, pues, de lo contrario se le instruirá expediente de defraudación con sujeción a lo ordenado por el Centro Oficial de Contratación de Moneda, imponiéndole las sanciones establecidas en el Decreto de 17 de julio de 1931.

Cosistirá la justificación en que remitan las cuentas de venta de las casas comisionistas referentes a las partidas de barriles exportados y certificación expedida por el Banco o Bancos por cuya mediación hayan realizado la negociación de la moneda extranjera producto de dichas ventas.

Almería 19 de mayo de 1936.—

PIORREA

Enfermedades rebeldes. Pida folleto gratis. Ruiz Jiménez, 4.— Farmacia. MADRID,

El Café

mejor tostado se vende en
LA EQUITATIVA

Lea Vd. DIARIO DE ALMERIA

M.E.C.D. 2016