1ª SECCION

El DIARIO DE LA MARINA hace ciento ocho años que viene defendiendo los intereses generales y permanentes de la nación. Servicios cablegráficos de la A. P., Havas y otras agencias. Unico periódico en América que ofrece información diaria en Rotograbado.

DIARIO DE LA MARINA

OBSERVATORIO NACIONAL
Pronóstico para hoy jueves: mitad occidental: vientos flojos a frescos de la región sur, pasando a variables. Cielos parte nublados. Algunas lluvias de carácter de turbonada.

1ª SECCION

AÑO CVIII.—NUMERO 104 ACOGIDO A LA FRANQUICIA POSTAL LA HABANA, JUEVES, 2 DE MAYO DE 1940.—LA ASCENSION DEL SEÑOR DECANO DE LA PRENSA DE CUBA PRECIO: 5 CENTAVOS

ITALIA ASEGURA QUE NO ENTRARA EN LA GUERRA POR AHORA

ATAQUE INGLES AL AERODROMO DE STAVANGER Y A LOS TRANSPORTES NAZIS EN EL KATEGAT

NO HABRA NUEVA LEGISLACION DE AZUCAR EN E. U.

La Comisión de la Cámara de Representantes desechó los proyectos presentados

CARTA DE ROOSEVELT

Autorizado Cummings para que pida la prórroga de la actual ley de control

WASHINGTON, mayo 1o. (AP).—La comisión de Agricultura de la Cámara de Representantes desechó hoy todos los proyectos de ley azucareros, y decidió pedir que se prorrogue el actual sistema de control del mercado.

Abandonando el propósito de redactar un nuevo proyecto de ley que sustituya al vigente cuando expire en junio, la Comisión autorizó al representante Cummings para que presente una resolución a la Cámara pidiendo simplemente la prórroga de la actual ley de cuotas.

El representante De Rouen, contrario a la prórroga de la actual ley azucarera, dijo que, a su juicio, la resolución de Cummings no pasará a menos de que contengan algún artículo que limite las importaciones de azúcar refinado.

Por otra parte, los elementos del gobierno parecen dispuestos a combatir la inclusión de restricciones.

Se ha planteado la cuestión de si al aprobarse la resolución de Cummings entra también en vigor una cláusula, que recientemente expiró, la cual protege a las refinerías del país contra la competencia insular.

Como quiera que el Presidente Roosevelt, en carta al presidente de la Comisión de Agricultura, ha indicado su deseo de que no se dicte ninguna ley azucarera y que continúe rigiendo la actual, se cree que la inclusión de esa protección a las refinerías americanas sería motivo para que fuera vetada la ley.

No pelearán contra los alemanes los nazis de Holanda

Así lo ha declarado su Jefe, el ingeniero Mussert. Quieren saber qué hará el Gobierno

LA HAYA, Holanda, mayo 1o. (Havas).—La declaración del ingeniero Mussert, jefe de los nazis holandeses, trasmitida por el sistema de radio norteamericano de la Columbia, de que todos los miembros de ese grupo político permanecerían cruzados de brazos en el caso de ocurrir la invasión de los Países Bajos por el ejército alemán, ha sido causa de que el diputado Van der Goe preguntase hoy al Primer Ministro Degeer, sobre «qué medidas ha adoptado o adoptará el Gobierno de Holanda ante semejante actitud de los nazis nacionales.»

En el mercado del azúcar de New York se hicieron ayer ventas a 2.81, que constituye una baja de cuatro puntos. (Véase información en la página VEINTIUNO).

Mussolini manifestó al embajador de los EE. UU. que su nación desea permanecer como "no beligerante"

Inglaterra ha desviado su comercio de la ruta del Mediterráneo. Sus mercantes harán ahora la travesía por el Cabo de Buena Esperanza. Críticas a la Gran Bretaña

ROMA, mayo 1o. (AP).—El Embajador de los Estados Unidos en Italia, mister William Phillips, ha recibido, según se tiene entendido, seguridades del jefe del Gobierno italiano, en sentido de que Italia no tiene la intención de entrar en la guerra por ahora.

El Embajador hizo una oportuna visita al Duce. Deseaba conocer claramente la política exterior de Italia en momentos en que la prensa y ciertos líderes fascistas han dado a entender que este país se preparaba para entrar en el conflicto, al lado de Alemania.

No se han divulgado detalles acerca de la entrevista, pero se dice que el Duce confirmó la impresión de que Italia, salvo algún importante acontecimiento, permanecerá como hasta ahora con el carácter de aliada, no beligerante, de Alemania.

Mussolini

Mientras Phillips conferenciaba con el primer ministro Mussolini, el Encargado de Negocios de la Gran Bretaña, Noel Charles, se entrevistaba con el ministro de Estado, Conde Galeazzo Ciano, para explicarle la razón por la cual el Gobierno inglés ha decidido suspender la travesía de sus barcos mercantes por el Mediterráneo, ordenándoles que en lo sucesivo den la vuelta por el cabo de Buena Esperanza.

Se dice que esta entrevista entre el Encargado de Negocios de la Gran Bretaña y el Ministro de Estado fué cordial, asegurándose que en el curso de la misma el representante británico expuso los deseos de su Gobierno de mantener buenas relaciones con Italia y reanudar las suspendidas negociaciones comerciales entre los los países.

Phillips

Créese en los círculos británicos que la decisión de prohibir el tránsito de los mercantes ingleses por el Mediterráneo en nada afectará las relaciones entre Italia y la Gran Bretaña.

La prensa italiana no contiene ningún comentario acerca de la decisión inglesa y, por otra parte, no han ocurrido acontecimientos que signifiquen un inminente peligro para la navegación mediterránea.

Italia ha enviado a su trasatlántico «Rex», a Nueva York, desde Nápoles, lo que se interpreta como señal de que Italia no piensa entrar en la guerra.

En ciertos centros extranjeros se cree que la decisión británica tiene por objeto arrancar a Italia alguna declaración terminante sobre su política.

Por parte de la prensa italiana continúan las críticas a Inglaterra. El periódico «Il Corriere Padano», del mariscal Italo Balbo, dice que Italia está deseando «arrojar al intruso» del Mediterráneo debido a la forma en que los ingleses están tratando a los barcos italianos. Acusa a las autoridades del control del contrabando de «emplear medidas caprichosas» y agrega que Inglaterra a lo sumo tiene derecho de paso por el Mar Mediterráneo.

Los alemanes siguen activos en Italia. El corresponsal diplomático del «Berliner Boersen Zeitung», en una conferencia organizada por la Embajada alemana, dijo a los periodistas que la guerra se está librando entre Alemania y las plutocracias imperialistas y que existen lazos estrechos entre la revolución fascista italiana y el levantamiento socialnacionalista alemán.

Anoche se consideraba en Roma mejorada la situación europea

ROMA, mayo 1o. (Por Roger Maffre, corresponsal de la Agencia Havas).—Esta noche se observaba en Roma una mejoría notable de la situación, como consecuencia de la entrevista del Primer Ministro Mussolini con el Embajador de los Estados Unidos, William Phillips, durante la cual el primero dió al último seguridades de que, por el momento, Italia no tiene el propósito de abandonar su posición de no beligerante. El mismo hecho de la conferencia es importante, pues el Duce recibe raramente a los representantes diplomáticos extranjeros. Sólo les concede audiencia cuando presentan credenciales o cuando se despiden. En general, los jefes de misiones sólo tienen contacto directo con el Ministro de Estado, conde Ciano.

Cumpliendo instrucciones recibidas de Washington, el Embajador Phillips solicitó el martes audiencia de Mussolini, para informarse de manera definitiva sobre las intenciones de Italia ante el conflicto y la situación europeos.

La única conclusión que se admite en Roma, es la de que la decisión italiana de intervenir en la guerra junto a Alemania, aún está lejana, bien porque el Duce no haya resuelto nada en firme, bien porque ciertas consideraciones o razones diversas le hayan inducido a contemporizar. Sin embargo, no por los resultados de la entrevista de hoy la situación es menos insegura, y en los círculos extranjeros de Roma se cree que son siempre posibles las decisiones bruscas.

Discutida la nueva situación

ROMA, mayo 1o. (Havas).—Se tiene entendido que la larga entrevista celebrada hoy entre el Ministro de Estado, Conde Ciano, y Sir Noel Charles, Encargado de Negocios de Inglaterra, tuvo por objeto único la situación en el Mediterráneo, consecuente a la decisión del Gobierno británico de desviar por el Cabo de Buena Esperanza (Sud-Africa) todo el tráfico marítimo inglés que hasta ahora estuvo empleando, como vía más corta al Oriente, la ruta mediterránea, entre Gibraltar y Suez.

CAÑONERO ALEMAN PATRULLANDO EL DANUBIO

La tripulación de un cañonero fluvial alemán, de los destinados al Danubio, aparece sobre la cubierta de la embarcación, en primer término. La foto fué hecha mientras el cañonero patrullaba el caudaloso río, no lejos de Viena. Recientemente el Gobierno de Berlín pidió a las naciones balkánicas a través de las cuales cruza la corriente danubiana, vital para los abastecimientos del Reich, que se le permitiera extender su patrullaje hasta la desembocadura del Mar Negro. La solicitud fué negada.

PATRULLEROS ALEMANES ARMADOS Y DISFRAZADOS COMO CHALANAS HAN ARRIBADO AL BAJO DANUBIO

LONDRES, mayo 1o. (Havas).—Cierto número de patrulleros alemanes, disfrazados a manera de gabarras y debidamente armados, han llegado al Bajo Danubio, según informes autorizados, fondeando en Routschoub, Bulgaria. Se subraya el hecho de que esas embarcaciones se han arrogado así el derecho de efectuar la policía de las aguas danubianas, fuera de los límites territoriales del Reich, o sea de los de la antigua Austria. También, el que esto ocurra poco después de haberse anunciado la decisión adoptada por el Comité Internacional del Danubio, en su reunión de Belgrado, de que solamente los Estados ribereños danubianos pueden mantener vigilancia policiaca sobre las secciones del río en sus respectivos territorios.

QUIERE EXAMINAR ROOSEVELT SOBRE EL TERRENO SI LOS E. U. DEBEN FORTIFICAR ALASKA

Su gira de vereno durará tres semanas, pero le ofrecerá la oportunidad de medir la conveniencia de que se pongan en estado defensivo las Islas Aleutas y dicha península

(De nuestra Redacción en New York)

NUEVA YORK, (Exclusivo). — En junio el presidente Roosevelt saldrá en una gira de tres semanas, que posiblemente lo lleve hasta Alaska. Los observadores políticos creen que el viaje está relacionado en alguna forma con los rumores que han estado corriendo desde hace semanas de una amenaza rusa contra las Islas Aleutas y la propia península objeto de su futura visita.

No se sabe claramente en qué consiste la amenaza; pero los dirigentes navales han estado exigiendo apropiaciones para fortificar y preparar defensivamente las posiciones norteamericanas tanto en Alaska como en las Aleutas.

La distancia entre Siberia y Alaska es pequeña, relativamente hablando. Algunos geógrafos creen que el indio americano vino del Asia, por tierra en un período cuando la cadena de islas que se extiende entre Alaska y Siberia era una lengua de tierra sólida. Hace muchos años un explorador hizo el viaje en trineo por los hielos del Norte, desde Siberia hasta Alaska.

Algunos corresponsales han dicho que en los últimos meses los rusos se mostraron muy activos en esa comarca y que sus buques pesqueros y sus aeroplanos han estado frecuentando las islas de Alaska. Todo ello podrá ser mera conjetura o ataque injustificado de hiperestesia; pero es evidente que el Presidente tiene datos sobre el particular, y su visita a Alaska será aprovechado para estudiar en el propio terreno el origen de los rumores.

El presidente saldrá en la primera semana de junio, siempre que los acontecimientos internacionales se lo permitan y si el Congreso clausura sus sesiones en esa semana. El viaje comenzará por los Estados del Sur, pasando por Texas hasta California y en San Francisco, el señor Roosevelt visitará la Exposición y luego dedicará el Parque Nacional Olímpico en el Estado de Washington.

En Washington, si el tiempo lo permite, el presidente tomará un buque de guerra para el viaje a Alaska. Regresará por los Estados del Oeste, y aunque ha prometido que el viaje será de vacaciones es de creerse que aprovechará la oportunidad para un sondeo político del país.

Lanzaron bombas de enorme potencia los aviones británicos, volando a una altura superior a cinco mil metros

A diez millas al Noroeste de Gotesborg, Suecia, tuvo lugar la batalla de los transportes alemanes con los aviones ingleses. Los noruegos están próximos a Roros

LONDRES, mayo 1ro. (Havas).—La Real Fuerza Aérea realizó hoy un raid en pleno día contra el aeródromo noruego de Stavanger, después de la serie de ataques nocturnos a que ha sido sometida la base. Según los informes, los aviones alemanes de combate no hicieron resistencia alguna. Los aparatos británicos lanzaron bombas de enorme potencia. Eran muy visibles a los observadores los daños causados en los raids anteriores. La escuadrilla que realizó la operación, pudo volver a su base, sin el menor inconveniente.

Cómo fué el ataque a Stavanger

LONDRES, mayo 1o. (Havas).—Los aviones de la Real Fuerza Aérea pertenecientes a las unidades costeras británicas atacaron hoy el aeródromo noruego de Stavanger, hicieron varios blancos directos desde una altura de cinco mil metros. El bombardeador fué un ejemplo excelente de ataque preciso.

Los aparatos ingleses lanzaron sus proyectiles en forma regular, uno por uno, empleando cada avión la misma técnica, pues las bombas cayeron en el mismo lugar, haciendo profundos cráteres a la extremidad de la pista de despegue.

«El aeródromo de Stavanger estaba envuelto en el mayor silencio—declaró uno de los pilotos al regresar a la base—. No encontramos oposición alguna y no vimos el menor signo de actividad en tierra».

Ataque a los transportes alemanes en Kategat

ESTOCOLMO, mayo 1o. (AP).—Las unidades de la Armada británica concentraron hoy sus ataques en los transportes alemanes que cruzan el Kategat, en dirección a Noruega, al tiempo que por aviones y buques de guerra se sostenía un largo combate con la aviación enemiga frente a las costas occidentales de Suecia.

Los observadores de Gotesborg, Suecia, dicen que vieron incendiarse a un transporte alemán y a otro buque hundirse durante una batalla de diez horas a unas diez millas al noroeste de esa importante base naval sueca.

Los buques de guerra alemanes que convoyaban a los transportes, contestaron al fuego de los ingleses.

La batalla naval ocurrió casi simultáneamente con el anuncio por parte de las autoridades noruegas de que tropas alemanas, consistentes en unos 150 hombres perfectamente equipados, se retiraban hacia el sur desde Roros, y que también se estaban retirando de Tynset, a unos 25 millas más al sur.

Agrega el anuncio que las tropas noruegas «con voluntarios extranjeros» recuperaron el área alrededor de Roros, pero no la ciudad, ante la amenaza de los alemanes de someterla a bombardeos aéreos en el caso de ser ocupada.

Las autoridades noruegas agregan que un oficial alemán declaró que «la retirada era necesaria al haberse cortado las comunicaciones».

Las tropas noruegas entraron en los suburbios de Roros, a las cinco de la mañana, después de que los alemanes se retiraron durante la noche, y establecieron comunicación con Suecia.

Los centros militares noruegos indican que sus fuerzas, recientemente reorganizadas, están hostilizando la retaguardia alemana, lo que ha hecho necesario que los nazis se retirasen de los puestos más septentrionales.

No se ha podido aclarar aún si la retirada alemana es sólo un movimiento táctico para esperar refuerzos. Esta estrategia es la favorita del Reichswehr.

Tampoco se ha podido aclarar si la retirada alemana afecta vitalmente a su posición en Trondheim, puerto en la costa.

Parece que los ingleses se han retirado de Dombas, en el valle de Gudbransdalen, pero se dice que no cedieron las posiciones sino después de una valiente lucha. Con la pérdida de Dombas, todo el valle queda en poder de las fuerzas alemanas.

No obstante la anunciada retirada alemana, los observadores militares extranjeros dudan de que los ingleses y noruegos puedan contrarrestar los métodos nazis.

CONVOCADA PARA HOY LA ASAMBLEA CONSTITUYENTE

Para hoy, a las cuatro de la tarde, ha sido convocada nuevamente la Asamblea Constituyente.

La sesión es de carácter ordinario y en ella, de reunirse el quórum necesario, se continuará el debate sobre el proyecto de Constitución de la República dictaminado por la Comisión Coordinadora de la propia Convención.

Se ha llegado en la discusión hasta el artículo 23 del proyecto, con el que comienza la sección de los Derechos Individuales.

Doble canonización habrá hoy en la Basílica de San Pedro, la de María Pelletier y G. Galgani

CIUDAD VATICANA, mayo 1. (Havas).—Los actos de la canonización de las bienaventuradas María Pelletier y Gemma Galgani que se celebrarán mañana, jueves, en la basílica de San Pedro, serán presenciados por millares de peregrinos, especialmente franceses e italianos. El gran número de tarjetas de acceso al templo, distribuídas por la mayordomía, permite suponer que la afluencia de público será verdaderamente excepcional.

Se han hecho todos los preparativos a fin de que el acto de mañana tenga un relieve particular. Debido a que la doble canonización es la primera que se celebra bajo el actual pontificado, y por ello también la primera vez que S. S. Pío XII proclama su infalibidad al declarar desde el trono que las dos nuevas santas son canónicamente dignas de ser elevadas a los altares.

Los ritos, que comenzarán a primera hora de la mañana, se prolongarán hasta las de la tarde. De acuerdo con la tradición, además de la canonización propiamente tal, comprenderá los cánticos de Tercia y la celebración de una misa papal, en el altar de la Confesión, la que será radiada. A la caída de la noche, se encenderán las antorchas colocadas por centenares en torno a la cúpula, en la fachada de San Pedro y en la columnata que rodea la plaza.

CHAMBERLAIN HARA MAÑANA SU INFORME

Su declaración sobre lo de Noruega, aunque breve, ha de ser muy importante

NO HABRA DEBATES

Hasta la próxima semana no podrá decir nada que responda al deseo popular

LONDRES, mayo 1. (Havas).—Todo el interés de los círculos parlamentarios londinenses está centralizado, hoy por la noche, en la declaración que el Primer Ministro Neville Cahmberlain hará a la Cámara de los Comunes el próximo viernes. Los recientes comunicados prepararon al Parlamento a una exposición, relativamente sombría, de los acontecimientos de Noruega. De todas maneras, es evidente que la situación no puede haber variado lo bastante, de hoy a mañana, para exponerla con más detalles que los expresados en las diferentes notas oficiales publicadas. Por ello mismo, se cree que el debate en conjunto sobre las cuestiones que ha planteado la campaña de Escandinavia, sólo tendrá lugar cuando ésta se muestre más clara, en sus diferentes aspectos.

Chamberlain

Se espera que Chamberlain haga el viernes ante la Cámara una declaración breve, y que la que ha de seguirla, la semana próxima, será mucho más detallada. Entonces se decidirá sobre si la discusión sobre las operaciones, ha de ser secreta o pública.

Ha sido vendido en $100,000 el casco del V. Spee

El Gobierno argentino no ha internado la tripulación que perteneció a este buque

SAN DIEGO, Calf., mayo 1. (AP).—Los pasajeros que llegan procedentes de Suramérica a bordo del vapor «West Ira», informan que los marineros del crucero alemán «Admiral Graf von Spee» pasean por las calles de Buenos Aires de uniforme, y que parecen disponer de dinero en abundancia.

William R. Burke, del comercio de maderas, dice que no hay indicación de que el Gobierno argentino haya tomado ninguna medida para enviar a los marineros al interior.

«Se dice en Montevideo—agregó el señor Burke—que el casco del «Admiral von Spee» ha sido vendido a un sindicato por cien mil pesos, comenzando ya el trabajo para la extracción de las planchas de hierro».

Conmemorará la Escuela Pública el 19 de mayo tres fechas nacionales

PRIMA BELICA DUPLE PARA EL MEDITERRANEO

Los riesgos de guerra en ese mar y en el Mar Negro son mayores desde el día de hoy

LONDRES, mayo 1o. (AP).—El Instituto de Aseguradores de Londres dobló hoy las primas de seguro contra riesgo de guerra, para los viajes por el Mediterráneo y Mar Negro, a partir de mañana, día 2 de mayo.

El anuncio de la nueva escala de primas se hizo tan pronto como el Almirantazgo informó que había ordenado a los barcos mercantes ingleses que no hagan la travesía del Mediterráneo y den la vuelta por el Cabo de Buena Esperanza.

La prima entre los puertos del Mediterráneo y América es de 4 libras por cada 100.

Notificado todo el comercio marítimo inglés de que ha de dar la vuelta por el Cabo de Buena Esperanza

CAIRO, Egipto, mayo 1o. (Havas). La Agencia Reuter informa esta noche que ya las compañías de navegación de Port Said y de Suez fueron advertidas de que las líneas de vapores ingleses pasarán en lo sucesivo por el Cabo de Buena Esperanza, en vez de hacerlo por el Mediterráneo.

Al mismo tiempo, las autoridades navales británicas de Alejandría han hecho saber que el tráfico comercial inglés a los puertos del interior del Mediterráneo no ha sido afectado por las medidas anunciadas en Londres. Desde hace tres días los buques de bandera de Inglaterra que estaban al Norte de Aden y que se dirigían a puertos británicos o de Escocia, fueron autorizados para seguir la ruta mediterránea, pero desde ese momento todos los demás que entraran en el Mar Rojo recibieron orden de dar la vuelta por el Cabo de Buena Esperanza.

Instituído el 20 de Mayo como Día de la Bandera. Una bella obra de los escolares

Tres fechas patrióticas serán conmemoradas el próximo día 19 de mayo por los niños de las escuelas públicas.

Por una circular del Presidente de la Junta de Educación de la Habana, doctor Nicolás Pérez Rementós, se ha ordenado a los directores de los centros docentes que celebren ese día, con actos cívicos independientes de los acostumbrados, tres fechas inolvidables para el pueblo cubano: el 19 de mayo de 1850, en que desembarcó Narciso López en la ciudad de Cárdenas, haciendo ondear la enseña nacional; el 19 de mayo de 1895, en que cayó José Martí, el Apóstol de nuestra independencia, en los campos de Dos Ríos, y el 20 de mayo de 1902, en que fué instaurada la República.

Este último día según declaró ayer en Palacio el doctor Adalberto Ruiz Montaño, Subsecretario de Educación, ha sido instituído oficialmente como Día de la Bandera, de acuerdo con la iniciativa del doctor Gabriel García Galán, Administrador Escolar de la Habana.

El decreto correspondiente, manifestó dicho alto funcionario, ya ha sido firmado por el Presidente de la República, doctor Federico Laredo Bru.

Se ha tomado el 20 de mayo para celebrar el Día de la Bandera porque el día 19, en que se cumple el nonagésimo aniversario de su izamiento, por primera vez, en Cuba, coincide con el cuadragésimo aniversario de la muerte de José Martí.

En las distintas escuelas públicas, por disposición del propio doctor Pérez Rementós, Presidente de la Junta de Educación de la Habana, se han creado las comisiones de la bandera, formadas por alumnos de las aulas superiores y supervisadas por el director del plantel, con el objeto de celebrar actos mensualmente y procurar por todos los medios a su alcance enaltecer la enseña nacional.

Dichas comisiones serán las depositarias de las banderas que se reciban por conducto del Club de los Leones, que viene cooperando activamente a este propósito, y de otras instituciones, y las facilitarán, con carácter devolutivo, para que sean enarboladas en todos los lugares en que se carezca de ellas.

De esta manera se trata de lograr que la bandera de Cuba ondee, en las fechas nacionales, desde el chalet más suntuoso al más mísero bohío.

Cada director organizará los actos conmemorativos de las fechas a que hacemos referencia al comienzo de esta información en la forma que tenga por conveniente; y en lo sucesivo, cuando el día 19 de mayo no sea lectivo, la celebración se llevará a cabo el día anterior.

Política comunista de los refugiados hispanos en México

430 españoles explotan un rancho, y los comunistas no quieren que se parcele

EL PASO, Texas, mayo 1. (AP).—El periódico «Herald-Post» publica noticias de México en las que se dice que las disensiones internas con motivo de la política comunista, están amenazando el éxito de una colonia de 450 españoles refugiados que se ha establecido en un rancho de quinientos mil acres en Santa Clara.

El rancho, que está a 180 millas al sur de Juárez, fué comprado con dinero procedente de un fondo general que crearon en Ciudad México los elementos del gobierno republicano español, dinero que se iría amortizando con las compras de terreno que fueran haciendo gradualmente los miembros de la colonia.

Según el «Herald-Post» las tres cuartas partes de los miembros de la colonia son de ideas comunistas y se oponen al plan de convertir el rancho en pequeñas propiedades privadas mediante la venta de parcelas a los colonos.

Obliga la aviación a E. U. a alterar los planos de buques de su Armada

WASHINGTON, mayo 1. (AP).—El Secretario de Marina, Mr. Edison, reveló hoy que el Departamento, está estudiando la modificación en la estructura de los buques de guerra, con el fin de ponerlos en condiciones de resistir ataques aéreos como los que sostiene en la actualidad la potencia naval inglesa por parte de los bombardeadores alemanes en Noruega.

Los aviones de guerra, dijo hoy el Secretario de Marina, tienen «ventaja temporal» sobre los buques de superficie, pero esa ventaja «puede ser neutralizada por medio de variaciones en los planos».

El Secretario Edison, dijo en una conferencia con los representantes de la prensa, que pedirá al Alto Mando el estudio inmediato de la protección que puede darse a superestructura de los actuales buques de guerra, sin que pierdan ninguna de sus actuales características para el combate.

Los planos de los futuros buques de guerra—agregó—serán alterados básicamente, con el fin de dotarlos de mejores salvaguardas para la tripulación, así como para las baterías antiaéreas.

El general George C. Marshall, jefe de Estado Mayor del Departamento de la Guerra, anotó después que el Ejército ha comenzado a tomar medidas, con el fin de resolver los problemas que plantea la potencia aérea, entre los que figura la perfección de un nuevo cañón antiaéreo de 90 milímetros y la creación de un mando de defensa aérea que coordine los medios de hacer frente a la situación.

Cargado de material de guerra salió de Nueva York el vapor "Ile de France"

NUEVA YORK, mayo 1. (AP).—trasatlántico francés «Ile de France», cargado de material de guerra, levó anclas a las 4.55 de la tarde de hoy, y descendiendo lentamente por la bahía, partió de este puerto, con rumbo desconocido.

Dos submarinos ingleses vuelven a sus bases

LONDRES, mayo 1. (AP). — Los submarinos ingleses «Shark» y «Seawolf» llegaron a sus bases esta noche, después de haber realizado servicio de patrulla en aguas noruegas. El «Seawolf» informó haber hundido 8,000 toneladas de transportes alemanes durante el viaje.

GIBRALTAR, mayo 1. (Havas).—No obstante las negativas del Gobierno de Roma, de que el vapor italiano «Italo Balbo» fué bombardeado y ametrallado el 22 de abril, en el Mar del Norte, por aviones alemanes, al hacer hoy escala en Gibraltar dicho buque, de paso hacia Génova, los oficiales que subieron a bordo pudieron apreciar que el puente había sido deteriorado por fuego de ametralladoras y que otros lugares del buque mostraban huellas de cascos de bombas.

Conversando con las autoridades británicas de control, el capitán del «Italo Balbo» manifestó que era un gran perjuicio para el vapor el no disponer de cañones antiaéreos.

Hundido por una mina el dragaminas inglés «Dunoom»

LONDRES, mayo 1. (Havas).—Se anunció oficialmente hoy, que el buque dragaminas británico «Dunoom» chocó con una mina, hundiéndose poco después. Se teme que los tres oficiales y los 24 marinos que formaban la tripulación, hayan perecido.

Propondrán un reajuste de $80,000 en la Cartera Dactilar del Chofer

6,000 empleados de lecherías están en huelga en Chicago

Los vaqueros organizados sufren con tal motivo una pérdida de $60,000 diarios

CHICAGO, mayo 1o. (AP).—La huelga de cerca de 6,000 empleados de las lecherías ha impedido la entrega de leche en el área metropolitana durante el día de hoy, al mismo tiempo que los vaqueros organizados se dirigen al Presidente Roosevelt y demás altos funcionarios del Estado, con el fin de que intervengan para propiciar una tregua.

Los conductores de camiones y empleados de las lecherías se negaron a trabajar después que expiró, anoche, el contrato de salarios con los expendedores de leche de Chicago.

La «Asociación de la Leche Pura», que representa a 14.500 vaqueros, ha despachado telegramas al Secretario de Agricultura, al Secretario del Trabajo y al Presidente Roosevelt para que intervengan en la huelga, diciendo que los miembros de la Asociación pierden de $50.000 a $60,000 por cada día que pasa sin solucionar el conflicto.

ACTIVIDAD DE PATRULLAS Y DE ARTILLERIA EN ALGUNOS SECTORES DEL FRENTE OCCIDENTAL

PARIS, mayo 1. (Havas).—El comunicado de la mañana del Gran Estado Mayor francés, informa de actividad de patrullas en la región del río Nied. Hubo también algún cañoneo en el sector del Blies. El martes, al anochecer, se entabló un combate entre los elementos aliados de reconocimiento y un destacamento enemigo.

Mañana posiblemente se les pagará un mes de lo atrasado: quince mil pesos

El secretario de Hacienda, doctor Joaquín Ochotorena, recibió a una comisión de empleados de la Cartera Dactilar integrada por los señores Francisco Muñoz, segundo jefe, y los empleados señores Antonio Pérez Reyes, Miguel Benítez, Quintín Florit y otros, quienes le trataron sobre el pago de atrasos a los empleados que cobran por dicho concepto.

El secretario de Hacienda anunció a la comisión que ya se encontraba redactado el decreto presidencial disponiendo la situación de fondos por 15,000 pesos para cubrir las atenciones de un mes de haberes, y que posiblemente mañana, día 3, o el día 4, podrían cobrar.

La comisión dijo al secretario de Hacienda que tenía el propósito de dirigir un escrito al presidente de la República interesando el pago de los atrasos existentes en la plantilla del personal de la Cartera Dactilar, proponiéndole también el reajuste de la empleomanía a fin de nivelar los egresos con los ingresos, pues mientras se gastan al año unos 200,000 pesos, solamente se ingresan unos 120,000 pesos, lo que ocasiona invariablemente un déficia de ochenta mil pesos.

La plantilla de la Cartera Dactilar se compone actualmente de 318 empleados.

Hablaron también sobre distintos problemas que confronta desde hace tiempo la Cartera Dactilar, y el secretario de Hacienda les ofreció su cooperación para una solución definitiva.

EL COMUNICADO ALIADO-NORUEGO

GRONG, Noruega, mayo 1. (AP).—Un comunicado aliado-noruego dice que «hubo tranquilidad en el frente, con mucha actividad aérea en algunas áreas».

ACEPTO GRAU SU POSTULACION A LA PRESIDENCIA

No figurará como candidato auténtico por Pinar del Río. También aceptó el Dr. Gómez

El doctor Ramón Grau San Martín aceptó, ante los organismos provinciales correspondientes, la postulación como candidato a la presidencia de la República hecha por los partidos Acción Republicana, ABC y Revolucionario Cubano (Auténtico).

La aceptación de su candidatura dentro del término señalado por la Ley la hizo el doctor Grau en cinco provincias, en lo que respecta al partido Auténtico. No así en la de Pinar del Río, donde no figurará como candidato presidencial sino por los partidos Acción Republicana y ABC. Por estos dos partidos aceptó en las seis provincias.

Según informes, la candidatura del partido Revolucionario Cubano (Auténtico) ha quedado limitada en aquella provincia al señor Raúl Fernández Fiallo, para senador, y dos candidatos a representantes.

El ABC nominó al doctor Grau San Martín candidato presidencial del partido. Tras prolongadas deliberaciones acordó no llevar de candidato vicepresidencial al Sr. Carlos E. de la Cruz, no señalando candidato a ese cargo.

Igualmente aceptó su ratificación como candidato a la Alcaldía de la Habana el doctor Miguel Mariano Gómez.

APROBADO UN CREDITO PARA LA EXPEDICION DE BYRD

WASHINGTON, mayo 1. (AP).—La Comisión de Presupuestos del Senado aprobó hoy un crédito de $250,000 para que la expedición antártica Byrd continúe otro año haciendo sus estudios.

M.E.C.D. 2016

PRESENTARON LOS PARTIDOS SUS CANDIDATURAS DEFINITIVAS

DESDE LEJOS SE DISTINGUEN

Por su corte, por su línea, por un "no sé qué" que los hace inconfundibles, los trajes "ULTRA" desde lejos se distinguen.

El modelo de joven que ilustramos está interpretado en crash de hilo inglés, estilo cruzado.

De 6 a 11 años 7.50
De 12 a 16 años 8.50

Estilo natural:

De 6 a 11 años 7.00
De 12 a 16 años 8.00

De venta en nuestra casa central, Reina 109, y en la sucursal de Neptuno 406, casi esquina a San Nicolás.

ALMACENES Ultra

CASA CENTRAL: REINA 109 frente a Galiano

SUCURSAL: NEPTUNO 406 casi esq. a S. Nicolás

LAS PROVINCIALES ELECTORALES RECIBIERON LOS CERTIFICADOS DE CANDIDATOS SUPLEMENTARIOS

Informes de toda la República sobre la forma en que fueron hechos los acoplamientos finales. Las postulaciones en Santa Clara después del pacto entre los oposicionistas y liberales

SANTA CLARA, (Por telégrafo al DIARIO).— Cumpliendo el precepto electoral que autoriza a los partidos políticos a presentar certificados complementarios de las postulaciones, ante la Junta Provincial Electoral lo hicieron todos los partidos, con ciertas dificultades políticas que quedaron resueltas satisfactoriamente minutos antes de vencerse el término.

Los partidos Unión Revolucionaria Comunista y Unin Nacionalista, estuvieron a punto de romper la Coalición al reclamar determinados derechos que dicen haber sido pactados e incumplidos.

También los abecedarios se mostraban renuentes a pactar con los liberales, revocando el acuerdo de celebrar pactos.

Los Comunistas, Populares, Demócratas Republicanos, Realistas, Nacionalistas, Agrarios y Conjuntistas, postularon candidatos a senadores a los doctores José R. Andreu, Eduardo Suárez Rivas, Joaquín Pedraza Cabrera, Elio Fileno de Cárdenas y Antonio Martínez Fraga.

Para Gobernador, Santiago Rey.

En las candidaturas para representantes y consejeros se dió a elementos liberales que siguen en la Coalición.

Los Auténticos, Liberales, Republicanos y Abecedarios, conjuntamente, postularon para senadores a los doctores Miguel Suárez Fernández, Agustín Cruz Fernández, Rafael Groso Villapol, José Madrazo Mata y Carlos Morales Menéndez. Como suplentes nominaron a Nicolás Hidalgo Villalón, Eligio Estrada Blanco, Gerardo Machado Cruz y María Teresa Madrazo M ata.

Igualmente postularon representantes y consejeros diferentes, dándoles cabida en la candidatura Auténtica y de Acción Republicana a los Liberales que siguieron al doctor Capestany.

La Oposición mantiene unidad en cuanto a las alcaldías, no postulando otros candidatos que los acordados, con excepción de los abecedarios, que mantienen su candidato a alcalde en Cienfuegos y otros lugares.

También postularon los oposicionistas para Gobernador al doctor Martínez Leyro; para Presidente, al doctor Grau San Martín y para la Vicepresidencia al doctor Carlos E. de la Cruz, con excepción del ABC en cuanto al último.

Los candidatos liberales que figuran en la candidatura de la Oposición son trece representantes, dos senadores y varios consejeros. A. MACHADO. Corresponsal.

Se reunió ayer el TSE para resolver consultas de las provinciales

El Tribunal Superior Electoral estuvo reunido ayer, celebrando sesión para resolver asuntos pendientes de carácter administrativo e interno de organismos inferiores, y también para recibir y evacuar cualquier consulta que le hicieran las Provinciales con motivo de la presentación de los certificados suplementarios de candidaturas, sin que se presentara ninguna consulta.

El Tribunal volverá a reunirse esta tarde, a la hora de costumbre.

Los liberales coalicionistas de Las Villas

De acuerdo con lo que se nos reporta telegráficamente desde Santa Clara, el frente liberal coalicionista de allí nominó candidato a senador con el número uno, el doctor José R. Andreu, con el número dos, el doctor Eduardo Suárez Rivas; el doctor Joaquín Pedraza, con el número tres; Dr. Elio Fileno de Cárdenas, número cuatro; y doctor Antonio Martínez Fraga, con el número cinco.

Para Gobernador Provincial fué designado el doctor Santiago Rey Pernas.

Los candidatos del Frente Liberal coalicionista, encajados en el PDR, para representantes, son: José A. Mendigutía, Joaquín Pérez Roa, Diego García Trujillo y Emilio Cárdenas; por el CND, Juan Espinosa, Ignacio Alonso, Julio López Oña, Guadalupe Lima, Angel V. Fernández y Concepción García Morín; por el Nacional Revolucionario (Realista), Francisco Guerra; por el PUN, Ramiro Cabrera Ferrer, Antonio Martín, Julia Consuegra y Elio Alvarez.

Para Consejeros Provinciales, fueron nominados: Valerio J. Chaviano, en el PDR; Arcadio Oliva, en el Realismo; Luis Miyares Trinchet y Armando de Lara, por los nacionalistas.

La candidatura del Partido Liberal, como es sabido, responde al pacto con la Oposición.

Anuncian los liberales que siguen la CSD, su propósito de reorganizarse en los términos de esa provincia.

Como quedó integrada la candidatura del CND en Las Villas

Representantes; 1.—Mariano Lora Romero; 2.—Eduardo Radelat Navarro; 3.—José A. Téllez Marín; 4.—José A. Mulqay Martínez; 5.—María Josefa Quirós Macías; 6.—Rogelio Zequeira Figueroa; 7.—Justo M. Chinea Chinea; 8.—Arturo Gómez Carmenate; 9.—Generoso Blanco; 10.—Juan Espinosa Espinosa; 11.—Francisco Rodríguez Ramos; 12.—Leticia Bravo Ramos; 13.—Aurelio T. Cabezas Cabrera; 14.—Wilfredo Alvarez Castellón; 15.—Lorenzo García Rodríguez; 16.—Vicente Herrería Tejera; 17.—Agustín Jiménez Bernabé; 18.—José María Bereau Belmonte; 19.—Luisa Clavelo Díaz; 20.—Julio González Fernández; 21.—Rosendo Velasco Miranda; 22.—Rafael Acosta López; 23.—Angel Fernández Hernández; 24.—Miguel Esquerra Urquiza; 25.—Secundino García González; 26.—Consuelo Aguila Jomet; 27.—Fermín de Armas Pedroso; 28.—Cecilia García Leblanc; 29.—Concepción García Morín; 30.—Julio López Oña; 31.—Guadalupe Lima Romero; 32.—Rafael Roffe Martnez; 33.—Ignacio Alonso Lorenzo.

Gobernador: Santiago C. Rey Perna.

Consejeros: 1.—Marcial Torres Ulacia; 2.—Jesús Rodríguez Hernández; 3.—José E. Coca Espinosa; 4.—Fausto Ortiz Velaz; 5.—Tomás Sasco Torres 6.—Rubén Fuster Martínez; 7.—Mercedes García Oquendo; 8.—Rafael González Brizuela; 9.—Humberto Madrigal Silva.

Senadores: 1.—José R. Andreu Martínez; S.—Rosa E. Santos Sust. 2.—Eduardo Suárez Rivas; S.—Francisco Bobe Barbona. 3.—Joaquín Pedraza Cabrera; S.— Francisco Alomá y A. de la Campa. 4.—Elio Fileno de Cárdenas; S.—Juan F. Cárdenas García. 5.—Antonio Martínez Fraga.

POSTULACIONES EN CAMAGUEY

Para Gobernador fueron postulados:

José Acosta O-Bryan, por PRC, AR y ABC; Dioscórides del Pino, por UR y Octavio Pardo Machado, por PDR PUN, CND, Partido Liberal, PNR y PAN.

Para senadores fueron postulados: José Enrique Bringuier, Isaac Rodríguez, Desiderio Sánchez y Juan Cabrera, por PDR, PUN, CND, PL PNR y PAN; y Aurelio Alvarez, Alfredo Alvarez Bacallao, Rodolfo Romero Viamontes y Eduardo Fernández Barreto, por PRC, AR y ABC.

Fueron postulados los siguientes candidatos para la Alcaldía en Camagüey:

Rosendo Romero, por Liberales y Nacionalistas; Nicolás Guillén, por UR; Jorge Caballero Rojo, por PRC, AR y ABC, y el doctor Santos Rodríguez Fernández, por PDR, CND PNR y PAN.

EN ORIENTE

Para Gobernador Provincial fueron postulados:

Ramón Corona, por PDR, CND PNR, PPC y Partido Liberal; César Vilar, por UR y PAN, y doctor Angel Alberto Giraudy, por PRC, ABC y AR.

Para senadores fueron postulados: Portuondo Domenech, Pedro Goderich, José Alberni y Felipe Jay por los partidos PDR, PUN, CND, PNR y Liberal; Emilio Daudinot, José Medina, Antonio Soto Méndez y Luis Prada Guerra, por UR y PAN; Emilio Ochoa, Jorge Mañach, Gualberto Olivares y Arturo Vinent, por PRC, AR y ABC.

Postularon para Alcalde en la ciudad de Santiago de Cuba:

Luis de la Torre, por CND y PDR.
Ramón Caveda, por ABC y AR.
Fernando Ibarra, por PNR y PUN.
Desiderio Arnaz, por el Partido Popular.
Juan Bérguez Núñez, por PRC.
Justo Salas, por URC y PAN.

Cómo se han definido las candidaturas en Pedro Betancourt

PEDRO BETANCUORT, (Por telégrafo, al DIARIO).—Las candidaturas para alcalde municipal de esta villa, al vencerse el término para la presentación de certificados suplementarios ante la Junta Municipal Electoral, quedaron en la forma siguiente: El señor Manuel Camaraza Toledo, por los partidos Demócrata Republicano y ABC; Alfredo Castro, por el Partido Revolucionario Cubano (Auténtico); Arturo Díaz de la Serna, por el Nacional Revolucionario (Realista); y el señor Florentino Ibaceta Barranco, por los partidos Conjunto Nacional Democrático, Acción Republicana, Unión Revolucionaria Comunista, Unión Nacionalista y Liberal.—**Teodoro R. Agostini**, corresponsal.

En San Juan de los Yeras

SAN JUAN DE LOS YERAS, (Por telégrafo, al DIARIO).—Las asambleas de los partidos Conjunto Nacional Democrático, Demócrata Republicano y Liberal postularon candidato a la alcaldía al señor José M. Díaz.

Acordaron apoyar para representante al señor Eligio Cruz.—Orestes Pérez, corresponsal.

NOTAS POLITICAS

ACTIVIDADES FEMENINAS

Reunidas en el local de la Alianza Nacional Feminista, las Presidentas de esta institución en los Barrios de Cerro Vedado, Jesús del Monte, Angel, Medina, Arsenal, Ceiba, Vives, Dragones, Tacón, San Isidro, Pilar, Luyanó, Arroyo Naranjo, Arroyo Apolo, Manuel de la Cruz, Los Pinos, Pueblo Nuevo, Monserrate, Punta, San Lázaro, Santa Clara y Templete, acordaron:

1ro. Designar dos mujeres por barrio, de cada uno de los Partidos que forman la Coalición Municipal Femenino que ha de calorizar la candidatura alcaldicia del doctor Raúl G. Menocal.

2do. Formación del Directorio Nacional Femenino del que serán parte mujeres de los Partidos de la Coalición y el P. D. R. dentro del cual se mueven las mujeres de la Alianza. Este organismo impulsará la campaña presidencial en toda la República.

3ro. Creación del Buró Femenino que funcionará en las oficinas municipales del P. D. R. y la Coalición. Este buró dirigirá las labores de la mujer en la municipalidad y dentro de las organizaciones nombradas.

4to. Encauzamiento de los trabajos encaminados a la ayuda que la Alianza brindará a los candidatos con los cuales simpatiza.

La reunión se prolongó más de tres horas bajo la dirección de la doctora María Gómez Carbonell, que preside la Comisión Cívico-Política.

Cinco candidatos a la Alcaldía de Sagua la Grande

SAGUA LA GRANDE, (Por telégrafo, al DIARIO).—Al vencerse el término para la presentación de certificados suplementarios quedaron los partidos en la siguiente forma: Conjunto Nacional Democrático y Unión Revolucionaria Comunista, llevan como candidato a la alcaldía al doctor Enrique Canut; el Demócrata Republicano, al doctor José Yániz; el ABC, al doctor Francisco Rodríguez; los liberales, al señor Oscar Valdés García; Revolucionario Cubano (Auténtico), al doctor Publio Leiseca.

Reina confusión por la forma en que se vienen desarrollando los acoplamientos.—**Isoba**, corresponsal.

PAGARAN HOY A LOS EMPLEADOS PROVINCIALES

También han dispuesto el pago del desayuno escolar y de los Veteranos de la Independencia

El Gobernador de la provincia de la Habana, doctor Adelardo Valdés Astolfi, dispuso la confección de las nóminas del personal de plantilla de esas oficinas para que se abonen hoy, día dos, los haberes a dichos servidores de la provincia.

Después comenzó a estudiar los proyectos de distintas obras públicas de urgente necesidad para los vecinos de nuestra provincia. Muy pronto, nos informó el doctor Astolfi, comenzarán a disfrutar de los beneficios de las mismas los vecinos de Poey, Arroyo Naranjo, Barrio Azul y Güines, donde el Gobernador espera la cooperación de los particulares pudientes para la rápida reparación de calles y de puentes.

Después de estudiar el largo expediente administrativo de las reparaciones urgentes, el Gobernador ordenó el pago de las subvenciones del Desayuno Escolar correspondientes a los meses de diciembre de 1939 y marzo de 1940, que aún no se habían abonado. La subvención es de cien pesos mensuales.

Más tarde el doctor Valdés Astolfi dió orden de girar los adeudos pendientes por fondos de Becas y Veteranos correspondientes a los años de 1937, 1938 y 1939, que ascienden a la cantidad de dos mil ochenta y seis pesos.

Construcción de 12 casas en «Tarafa»

La «Tarará Land Company», a nombre de Royal S. Webster, ha presentado en el Gobierno Provincial de la Habana, para su estudio y autorización, el proyecto de construcción de 12 casas en la Playa Tarará, lugar conocido por Punta de Cobre, así como la de un canal, comunicando la Laguna del Cobre con el mar; y dragado y saneamiento de una parte de la Laguna del Cobre.

Pide legalización de obras

El señor Guillermo Alamilla, ha pedido al Gobierno Provincial, por medio de un escrito, la legalización de las obras efectuadas en el litoral Norte, Reparto Miramar, consistente en rellenos y dragado para hacer un embarcadero.

Adhesiones al banquete

Prosiguen las adhesiones al almuerzo-homenaje que se ofrecerá al Gobernador de la Habana, el día 15 de mayo, en los jardines de «La Polar». Entre las últimas recibidas se destacan las del doctor Juanillo Rodríguez Pintado, subsecretario de Gobernación.

VICTOR DELAVILLE LOPEZ HA FALLECIDO

Anoche, rodeado de sus familiares, dejó de existir tras penosa enfermedad, el señor Víctor Delaville López, caballero intachable, padre ejemplar de una distinguida familia, y persona que, po su hombría de bien, supo captarse en vida las simpatías y afectos de cuantos lo trataron.

El señor Delaville López, cuyo cadáver se encuentra tendido en la funeraria Caballero, fué presidente de los Jubilados del Retiro Marítimo sector éste al cual consagró muchos años de trabajo. Es el desaparecido padre político de nuestro querido compañero de Redacción, señor A Pubillones.

Con etsas líneas deseamos expresar a todos los familiares del extinto ü particularmente al compañero Pubillones, nuestro más sentido pésame.

Candidaturas rechazadas en Matanzas

MATANZAS, (Por telégrafo, al DIARIO).—La Junta Provincial Electoral rechazó la candidatura provincial del Partido Popular Cubano y Agrario Nacional, por no reunir distintos requisitos legales.

También fueron rechazadas las de los representantes y consejeros del Partido ABC, por no haber hecho la votación proporcional, sino directa.

Y finalmente rechazó las de tres cargos de representantes del Partido Demócrata Republicano.

La caída de esas candidaturas ha causado grandes perjuicios en algunos candidatos que ya habían comenzado su campaña con el mayor entusiasmo.—**Lovio**, corresponsal.

Candidato de AR, PDR y ABC

MANGUITO, (Por telégrafo, al DIARIO).—El señor Cecilio Carreras ha sido postulado candidato a alcalde por los Partidos Acción Republicana, ABC y Demócrata Republicano.—**López Carrerá**, corresponsal.

EMBARCO CON DIRECCION A LA HABANA, EL DOCTOR PORTUONDO DOMENECH

SANTIAGO DE CUBA, mayo 1o., DIARIO, Habana.—En el tren Expreso Limitado embarcaron hoy con dirección a La Habana varios políticos, entre ellos, el secretario del Trabajo, doctor Portuondo Domenech y el representante Luis Grau Agüero. En el mismo tren embarcó el compañero en la prensa, Miguel Angel Tamayo, acompañado de su esposa. Se le tributó por los periodistas locales una cariñosa despedida.

—El agente judicial Hernández Nodarse, después de informar a la Audiencia acerca de un importante juicio, que se suspendió hoy, embarcó para esa ciudad.—García, corresponsal.

El Matador de Callos

BLUE-JAY

Quita el callo, alivia el dolor. Eficaz porque tiene —

Rodaja de fieltro que alivia el dolor mitigando la presión.

Medicamento que ablanda y extirpa el callo de raíz.

Adhesivo impermeable Wet-Pruf que sujeta el emplasto firmemente

¡El verdadero extirpador de callos!

Acabe con sus callos hoy mismo con El MATADOR de CALLOS Blue-Jay.

la Pareja más Activa de la localidad

Los fumadores los compran "dos cajetillas de una vez," porque los Chesterfields son MUCHO MAS SUAVES, MAS FRESCOS AL FUMARSE y SABEN MEJOR.

Los Chesterfields están elaborados con los mejores tabacos para cigarrillos en el mundo y a perfección. En su tamaño, forma, y de la manera que arden... todo en el Chesterfield es lo que se precisa para gozar del fumar.

BETTYMAE Y BEVERLY CRANE

Se goza doble viendo a las GEMELAS CRANE en la revista "Hellzapoppin'," éxito neoyorquino, por cuando son dos de ellas ... la pareja de bailarinas más activa que jamás se haya visto.

Chesterfield

El Cigarrillo Más Activo de América

LIGGETT & MYERS TOBACCO CO.

Distribuidores: Roberts & Co.

Animarse es Vivir!

... y por supuesto, las enfermedades restan ánimo, quebrantan el buen humor y son "el gran estorbo" a todo noble empeño.

¿Padece Ud. enfermedad del

ESTOMAGO, afecciones concomitantes al hígado y VESICULA, úlcera gástrica o duodenal, COLITIS, Intestinos?

Líbrese de éso ¡Cúrese! Enfréntese con las cosas de la vida, jovial y animoso como antes: Tome

BISMÁGEN

AVISO: Cuanto más famoso es un producto, más imitadores tiene. Y aunque el público inteligente sabe que jamás imitación alguna ha sido buena, conviene recordarlo. ¡Cuidado! Exíjase el incomparable, el famosísimo Bismágen.

Dolor de Estómago, Estreñimiento lentas o dolorosas, Empacho gástrico, Dolor de ... tre y espalda, Vómitos de líquido o de sangre, Acid... Eructos agrios, Ardentía, Gases, Dilatación, Mala ... piración, Pesantez, Mal Aliento, Espasmos, Cólicos, ... mentaciones intestinales, Diarrea o estreñimiento, ... tencia, Desnutrición, Decaimiento; ¿presenta su ... alguno de estos síntomas?

Hay un remedio ... le, ¡uno por todos: ¡Bismágen! En ... con un frasco del maravi... patente Bismágen y bendecirá la h... en que decidió tomarlo.

M.E.C.D. 2016

INTERESANTE ASPECTO HISTORICO PRESENTARA LA CALLE OBISPO

EN GRANDES MEDALLONES SERA EXPUESTO EL PROCESO CULTURAL E HISTORICO DE LA REPUBLICA

Bellamente será engalanada toda esa calle con motivo de las convenciones de rotarios y leones. Será expuesta la espada del Generalísimo Máximo Gómez. El aporte de la Universidad

Una de las más brillantes sesiones de las muchas y constructivas que lleva celebradas la Asociación de Comerciantes y Banqueros de la calle de Obispo, fué la que tuvo lugar en el «roof» del hotel «Ambos Mundos' el martes último, durante el almuerzo celebrado al efecto.

Presentación de los invitados de honor

El presidente de la institución, señor José Carreras, saludó con breves palabras e hizo la presentación de los invitados, señores Antonio Rodríguez Morey, Director del Museo Nacional, José Gasch y doctor José Pérez Cubillas, presidente del Comité de Decoraciones Públicas y del de Cooperación Colectiva, respectivamente, del Club Rotario para la Convención Internacional Rotaria; capitán Julián Martínez Castells, director de la Sociedad Colombista Panamericana; doctor Guillermo de Zéndegui, secretario general de la misma; doctor Emilio Roig, historiador de la Ciudad; doctor García Robiou, catedrático de la Universidad, por el Museo Montané de nuestro primer centro docente; Jesús J. López, director de «La Voz del Aire»; Fernando Tarazona, pintor encargado de la decoración de la calle Obispo, y nuestros compañeros en la prensa, Emilio Bonich, por «El Mundo»; James Canel, en representación del señor Carlos Téllez, director del «Havana Post»; Octavio Lissarague, por «Finanzas» y Armando Maribona por el DIARIO DE LA MARINA.

Asistieron también los miembros de la directiva de la Asociación de Comerciantes y Banqueros de la calle Obispo siguientes: Angel P. Alonso, Ricardo Veloso, Adolfo Cacheiro, Raúl Mendoza, Manuel y Jesús Arias, J. Alvarez García, Julio Bodés y Miguel González.

Cuales serán las atracciones de la calle Obispo

Seguidamente el señor José Carreras explica que la asociación por él presidida ha querido dar una muestra de hospitalidad a los convencionistas «leones» y rotarios y contribuir también de ese modo al desarrollo turístico de la ciudad, cuya buena apariencia ante los ojos de nuestros visitantes ha de constituir motivo de propaganda cuando retornen a sus respectivas localidades de residencia. Anunció que el doctor Pérez Cubillas, Catedrático de Economía de nuestra Universidad, informaría más ampliamente sobre el tema.

En su nombre y en el de Pepe Gasch, pronunció el doctor Pérez Cubillas un discurso muy ameno, a ratos festivo, comentando el hecho loable de que los comerciantes hagan cultura, enfrente de tantos hombres cultos que hacen comercio. Describió la calle Obispo como una gran dama apoltronada que contempla a sus hijas, San Rafael y Neptuno, brillando en las actividades comerciales de la capital. Destacó el hecho de que la calle Obispo, gracias a sus hombres entusiastas y alertas, va recuperando el auge que tuviera en días pretéritos. Describe que el decorado constará de 32 escenas con la Historia de Cuba desde el Descubrimiento hasta el inicio de la República; que el doctor Roig y el pintor Tarazona, cada uno en la parte correspondiente del trabajo,—Historia y Pintura—, se complementaban para llevarlo a feliz término; que las vidrieras exhibirán cuadros, muebles y objetos siboneyes y coloniales, abarcando cuatro siglos; que el ilustre pintor Antonio Rodríguez Morey accedía a prestar elementos del Museo para la exhibición de referencia, así como el Museo Montané de la Universidad, valiosos objetos de los indios.

24 Secretarios de I. P. no visitaron el Museo

—Es necesario presentar fuera de su caserón el aporte del Museo Nacional—prosiguió el doctor Pérez Cubillas,— porque debemos evitar que los convencionistas lo visiten, ya que es sólo un almacén de valiosas antigüedades, falto de condiciones de vigilancia y de atención gubernativa. Veinticuatro Secretarios han pasado por el Departamento de Instrucción Pública sin hacer una visita al Museo. Elogió los desvelos de Rodríguez Morey por esa institución y pasó a referirse al Museo Montané de la Universidad, dirigido por un hombre de ciencia, el doctor Aristides Mestre, que lleva 53 años coleccionando reliquias de los aborígenes, en contacto con los centros científicos del mundo entero, secundado por el joven sabio doctor García Rubiau. Posee el Museo Montane lo más valioso hasta la fecha hallado de los siboneyes, tainos y craucanos. Se refirió entonces a la cooperación de la Sociedad Colombista y a la cifra de 4,500 pesos ya recaudados entre comerciantes y banqueros de Obispo para la decoración y exhibición de esa calle.

Habla Rodríguez Morey

Invitado a exponer sus puntos de vista, el Sr. Rodríguez Morey anuncia que además de las pertenencias del Museo ha recibido del doctor Bernardo Gómez Toro el ofrecimiento de prestar la espada con puño de oro que fué regalada a su padre, el Generalísimo Máximo Gómez, y cuadros de historia. Que en otras ocasiones se ha negado a prestar objetos del Museo por temor a que no fuesen debidamente cuidados, lo cual no le preocupa ahora por tratarse de personas de toda confianza como los comerciantes de Obispo.

El doctor Emilio Roig dijo que el Museo existe aún gracias a Morey, y éste narró cómo el Gobierno había provocado que lo desalojaran de una quinta de Carlos III, para venderla, haciendo un negocio; cómo otra vez un Consejo de Secretarios acordó que sus pertenencias fuesen almacenadas en un barrancón de la Cabaña y él tuvo que avisar que estaba armado con sus empleados y varios veteranos y algunos estudiantes, para impedir por la fuerza tal profanación e irrespetuosidad a las joyas artísticas y reliquias históricas que conserva.

Necesidad del Museo Universitario

El doctor García Rubiau dice que desde 1927 colabora con su maestro, el doctor Mestre, a quien se honra en representar allí; que ambos tienen verdadero entusiasmo por difundir la cultura y que es necesario agrandar el Museo Universitario y el de Historio Natural. Que se ha construído un magnífico edificio; pero que carece de condiciones para Museo, cuyas características deben ser la función docente, la investigatoria y científica, la de extensión universitaria y la de utilidad pública. Repitió lo dicho por él mismo en una conferencia del Lyceum sobre los Museos y su significación en la cultura: «sin el calor del pueblo que los visite, conozca y estudie, no llenan cumplidamente su debida función social». «La Universidad misma no debe permanecer encerrada, —añadió— sino proyectarse hacia el exterior y el traer a Obispo piezas del Museo Montané es una forma de poner al pueblo en contacto con ella y una invitación a visitarlo en su propio local».

Después dijo que están en vísperas de adquirir varias colecciones valiosísimas y que en Isla de Pinos se habían descubierto pinturas rupestres de los indios, bastante bien conservadas.

El doctor Guillermo de Zéndegui, en gentiles frases, ofreció la más decidida cooperación de la Colombista Panamericana, rogando al señor Carreras precisar lo que de ella solicitaban, para darlo a conocer a la Junta de Gobierno de la misma, en la seguridad de que hallarían un decidido espíritu de ayuda y una simpatía unánime.

Después de explicar que los conocimientos de nuestra Historia nos propician, por las razones del pasado y los males del presente, las posibilidades de mejorar nuestro porvenir, el doctor Roig describió que las ocho cuadras que integran la calle Obispo llevarían 16 arcos, con 32 escenas pintadas a cada lado de 16 medallones que de ellos colgarán, con leyendas alusivas, y leyendas también—todas en inglés—en las vidrieras, junto a los objetos históricos que se exhibirán, para que nuestros visitantes «reciban un cursillo de Historia de Cuba» al recorrer la calle Obispo.

Después se refirió a unos comentarios que allí hiciera nuestro compañero Maribona sobre las fealdades de la Habana, que no lograrían encubrir los comerciantes y banqueros, los rotarios y los leones, a pesar de su buen deseo y espíritu de sacrificio por la comunidad, diciendo que es imprescindible ejercer una acción ciudadana. Recomendó el doctor Roig que cada inquilino de esta capital, todas las mañanas, quite, borre y anule los pasquines y letreros que durante la noche hayan sido fijados, coincidiendo con la idea que hace varias semanas ofreciera Escipión Pujol por medio de una carta-circular. Añadió el doctor Roig que los policías de posta y los «serenos» o guardajurados, son responsables de esos atentados al ornato y a la propiedad privada, como lo son también de cualquiera otra manifestación de delincuencia visible que se produzca en su respectiva zona.

El señor J. J. López ofreció intensificar su campaña en pró de una Habana más limpia y presentable, ya que cuanto realizan los comerciantes y banqueros de Obispo no sólo beneficia a su calle, sino a toda la ciudad y a la nación entero.

Los señores Pérez Cubillas y Gasch informaron que los Comités por ellos representados están en vísperas de poner en práctica un plan para limpiar la Habana, pero que antes de comenzar se habían dirigido a los jefes de las dos coaliciones políticas, para rogarles que prohiban a sus candidatos afines continuar dando muestras de incividilad y de sordera hacia el clamor público manifestado en contra de los pasquines. Que han sacado fotografías de casos múltiples en que los pasquines constituyen ofensas a la estética y a la propiedad privada y están seguros de que las generaciones futuras se asombrarán de nuestro atraso en 1940, comparando los sistemas de propaganda política seguidos actualmente en otros países.

ANUNCIO DE VADIA

Tan Moderno como el Minuto en que Vivimos...

De la "Federación de Vaqueros de La Habana" a los ganaderos de Bayamo

Dr. Sr. José Fernández de Castro.
Presidente de la Asociación de Ganaderos de Bayamo.
Muy distinguido señor:

Tengo el gusto de referirme al escrito que con fecha 20 de los corrientes me dirige usted, en su carácter de presidente de la Asociación de Ganaderos de Bayamo, utilizando las columnas de la prensa diaria de esta capital.

En primer término deseo informarle que la Federación de Vaqueros de la Habana funciona desde hace diez años, en representación de un considerable número de productores de leche de esta provincia, y que por la propia Federación, con cuya presidencia me honro, fué propuesto al Hon. señor Presidente de la República para miembro de la Comisión de Defensa de la Ganadería Nacional; desempeñando el cargo de comisionado desde agosto de 1937 hasta igual mes de 1939, ocupando distintas veces la presidencia de la misma por sustitución reglamentaria.

Es cierto que no he utilizado la fuerza política que pudiera darme la presidencia de los vaqueros, organizándolos en ese orden, para ser miembro de la Constituyente, senador, representante o concejal; pero en cambio he puesto siempre al servicio de la Asociación que presido las facilidades que me proporcionan las consideraciones que bondadosamente me dispensan las autoridades, por mi condición de comandante del Ejército Libertador, honroso título no adquirido por elección popular, pero sí por años de riesgos y sacrificios por la patria.

Comete usted un error al afirmar en su escrito que yo ataco a una compañía extranjera, en lugar de defender los intereses de mis asociados. Sírvase leer de nuevo mis palabras y verá que sólo aspiro a que no se entronice en Cuba un monopolio, del cual seríamos víctimas, a la larga, tanto los productores de la zona de Bayamo como los de las provincias occidentales.

Pero necesariamente me veo obligado a protestar de la Compañía con la cual se manifiesta usted complacido, en tanto ella desenvuelva sus operaciones en forma que constituya una amenaza para el desarrollo de la industria de leche condensada netamente cubana, que todos estamos obligados a estimular y defender.

Usted elude en su escrito algunos puntos esenciales a que hago mención en el mío, dirigido a los honorables secretarios de Comercio y Agricultura, desviándolos con una injusta inculpación al exceso de producción de nuestras vaquerías y a la pobre cantidad de grasa de la misma.

Si usted hubiese meditado sobre ambos puntos, apreciaría los fundamentos de nuestra actitud, ya que según sus propias declaraciones, los productores de Bayamo se ven precisados a destinar en la primavera 40,000 kilogramos diarios de leche para la crianza de terneros y cerdos, que debieran ser aprovechados en la fabricación de leche condensada, si con el exceso de grasa que contiene la misma y con el cual la compañía que tan generosamente les trata obtiene un considerable beneficio adicional, se creara un fondo de subsidio para la exportación, cosa impracticable mientras no se nacionalice la producción, toda vez que dicha compañía ejerce otros monopolios en los países de consumo.

Ese beneficio adicional, aparte de otros de distinta naturaleza, son lo que emplea para desarrollar una competencia desleal contra la compañía cubana, a quien los vaqueros de esta provincia venden la leche y que son los que sufren directamente las consecuencias.

Pretender la restitución del decreto número 2738 y sus complementarios, sin atender las demandas n escuchar las razones que los productores de las provincias occidentales estamos dispuestos a exponer ante las autoridades, significaría una medida inconsulta e injusta contra la cual nos pronunciamos.

En síntesis, ratifico todo cuanto dejé manifestado en mi escrito a los honorables secretarios de Comercio y Agricultura, esto es, que los privilegios de la compañía defendida por usted, que ascienden a más de **quinientos mil pesos** anuales, son el producto de un proceder comercial condenable, por las siguientes razones:

a) porque se beneficia en más de doscientos mil pesos al año por el alto porcentaje de grasa de la leche, que en todas partes se toma como base para fijar precio al producto;

b) porque sus reclamos hacen creer al público que una de sus marcas es mejor, cuando lo cierto es que todas las leches condensadas son iguales, y con el beneficio de más de trescientos mil pesos anuales que le representa el mayor precio de esa marca, reduce el precio de las otras para establecer una competencia desleal contra las marcas de la compañía cubana.

c) porque, como se demuestra, estos privilegios que suman en conjunto **quinientos mil pesos** anuales, ni deben sustraerse al productor, en la parte que legítimamente le corresponda, ni utilizarse para que el público pague un sobreprecio por determinada marca, sugestionado por reclamos indebidos y procedimientos reñidos con la ética industrial.

No es, por lo tanto, nuestro propósito lastimar los intereses de los productores de Bayamo, que consideramos tan sagrados como los nuestros, y es por esta razón que me sorprende que, sin ofensa ni ataque hacia ellos, usted haya tomado a su cargo la defensa de una compañía a la que no combatimos más que en sus procedimientos y a la que deseamos contemplar desenvolviéndose bajo normas comerciales que no pongan en peligro nuestra estabilidad ni la de aquellas empresas de las cuales depende nuestro bienestar económico.

Esto es todo a cuanto nosotros aspiramos.

En la seguridad de que contaremos con la valiosa cooperación de usted en la próxima reunión que convocarán las autoridades, para que se resuelva este asunto con un amplio criterio de justicia y de interés cubano, me suscribo de usted, muy atentamente,

Luis de la CRUZ MUÑOZ.

Habana, 30 de abril de 1940.

Con la representación de todos sus sectores, desfilaron durante 3 horas las colectividades obreras

La manifestación de ayer tuvo mayor relieve que otros años. La industria del transporte fué la más nutrida. Petición de los empleados públicos. Entrega de estandartes. Varias veladas

La Fiesta del Trabajo, celebrada ayer, decursó en un clima sosegado y bonancible.

Pese a las estridencias de los agitadores de oficio y a las incitaciones a la «santa rebeldía»—más o menos veladas—de ciertos oradores ampulosos, huecos y estentóreos que suelen utilizar la tribuna para exponer sus lamentables pasiones políticas o personales, la serenidad y la cordura brillaron en su magno esplendor.

En homenaje a la fecha pararon sus actividades durante el día todos los núcleos y sectores de obreros y empleados de los diversos centros de trabajo.

De un extremo a otro de la República cerraron sus puertas talleres y fábricas, industrias, tiendas de comercio y sitios espectaculares de expansión y recreo. Recesaron los departamentos y oficinas del Gobierno. Y para contribuir al asueto general; los periódicos suspendieron sus ediciones.

La Confederación de Trabajadores organizó el desfile de obreros que recorrió las calles de la Habana, acto al que se le hizo una intensa y reiterada propaganda.

La manifestación resultó nutrida y ordenada. Los cartelones alusivos a los problemas sociales, políticos y económicos, demandando reivindicaciones, abundaron.

Hubo en el desfile muchas banderas cubanas, algunas de gigantescas dimensiones.

Finalmente, en el parque Central, tuvo efecto el mitin.

Allí hablaron los oradores ante millares de manifestantes.

Las colectividades obreras, por federaciones, sindicatos y secciones sindicales, ocuparon los lugares designados por la comisión organizadora. Esta, subdividida en comisiones, atendió los pormenores para que cada núcleo de manifestantes ocupara su puesto.

Cada grupo llevaba las enseñas acordadas, los estandartes y profusión de carteles con las demandas y aspiraciones sociales.

En San Rafael y Paseo de Martí se encontraba la tribuna, que fué ocupara por los miembros delegados de los ejecutivos y personas invitadas.

Antes de comenzar el desfile, llegaron a ésta el embajador de México, a quien acompañaban los miembros del ejecutivo de la Confederación Obrera de Cuba, Alfredo Padrón y Armando Samalea.

El embajador hizo entrega de los estandartes de que era portador en nombre de la Confederación de Trabajadores Mexicanos, uno con los colores oficiales de la República mexicana, y el otro con las insignias de la Confederación de Trabajadores de México. Hizo uso de la palabra el embajador, aludiendo a la solidaridad que representaban de los obreros de México con los obreros cubanos.

El obrero Alfredo Padrón manifestó que se honraba al recibir estas enseñas, y prometía solemnemente en ese acto, que los obreros cubanos las guardarían como reliquias que eran para ellos por su significado, y las defenderían conjuntamente con la bandera cubana, hasta dar la vida por ellas si fuera necesario.

Se inicia el desfile

Precedía a la manifestación la Banda Municipal, que llegó al parque Central a las diez de la mañana, a la que seguía la representación de la Confederación Obrera de Cuba, la Casa de Ayuda a los Desocupados y los alumnos de varias escuelas proletarias, portando banderas y carteles, con lemas sobre la defensa de la cultura, demandando atención para las escuelas proletarias. Las alumnas de las academias de Corte y Costura establecidas en los barrios de Pueblo Nuevo, Arroyo Apolo, Santa Clara y otros, de Regla, Guanabacóa y otras localidades.

Nutrida representación de la Confederación de Trabajadores de Cuba, portando una gigantesca bandera cubana de quince yardas de ancho, sostenida en alto por multitud de manifestantes.

Los empleados públicos, portando numerosos carteles, con las demandas: «Pro carrera administrativa», «Por el derecho de asociación de los empleados».

Los empleados de Comunicaciones, en sus carteles demandaban el derecho de organización para los empleados públicos.

Las Academias Consuelo de la Vega, de Monserrate; Academia Moderna, de Colón, y la de Arroyo Naranjo, pidiendo en sus lemas «Una millonésima parte del presupuesto nacional como sueldo mínimo del maestro», «Protección al niño», etc.

Comité 1ro. de Mayo, con un cartel demandando la reposición de los maestros y empleados de las juntas de Educación cesanteados por la huelga de marzo de 1935. En otro cartel se leía: «Demandamos la enseñanza laica en las escuelas nacionales».

La Hermandad Ferroviaria de Cuba, con gallardetes rojos, y en estos la inscripción de los sectores a que pertenecían. En sus carteles pedían el reconocimiento de la ley de emergencia del Retiro Ferroviario.

El sector portuario con una «carabela» en forma de carroza y otra representando un «Ferry Seatrain», seguido de todas las colectividades marítimas. En grandes carteles abogaban por la marina mercante de Cuba, la reglamentación de los actuales ferrys, prohibición de nuevas concesiones de esta índole, pan y trabajo, prohibición de los despidos por los ferrys que ahogan el tráfico portuario, por derecho de huelga y boycot y reconocimiento de las federaciones obreras.

La Federación Nacional Obrera Azucarera, a la que seguían representaciones de los sindicatos de obreros y empleados de centrales y sectores de la industria azucarera, pidiendo en sus carteles: descanso retribuído proporcional, pago de los días festivos, aminoración del peso de los sacos a ocho arrobas, reconocimiento social de los sindicatos de la industria, jornal mínimo y cumplimiento de las leyes sociales.

La Federación de las Plantas Eléctricas, Gas y Agua, con sus emblemas y carteles, portados por cada sección.

El Sindicato de Conductores y Motoristas, que aportó un crecido contingente de manifestantes.

Los empleados de los Omnibus, acompañados de los alumnos de las escuelas que sostienen, y la Asociación Femenina de Familiares de los Empleados de Omnibus.

La Juventud Obrera, representada por todos sus sectores.

La Federación Provincial de la Habana, con nutridos grupos de artesanos de distintos oficios y campesinos.

La Federación Nacional Tabacalera, en la que estaban representados los torcedores, despalilladores, rezagadores, anilladoras, escogedores, fileteadores, dependientes de fábricas de tabacos y cigarros, cigarreros, maquinistas y ayudantes, mecánicos, dependientes de almacenes, escogedores de rama. En sus emblemas se pedía protección para la industria, cumplimiento de las tarifas, concertación de tratados de comercio, y otros basados en la defensa de la industria, control y auge de ésta.

El Sindicato de Artes Gráficas, con todos los sectores representados.

Los empleados de cines, la Unión Sindical de Músicos de Cuba, portando demandas en favor de que se emplee la música en los cines a base de orquestas y números de variedades por artistas, trovadores, etcétera. La representación de los sindicatos de Albañiles, mosaístas, yesistas, marmolistas, pintores, decoradores; de la Industria del Calzado; Sindicatos de la Industria Textil; Sindicatos de la Industria Cervecera; Sindicato de Obreros y Empleados de fábricas de sombreros; empleados de peletería y de otras ramas del comercio; Federación Gastronómica, la Asociación Cubana de Artistas Teatrales.

Representación de los obreros desplazados de distintas industrias y de los desocupados, llevando banderas y carteles

El desfile, que comenzó a pasar por el parque Central, como dejamos dicho, a las diez de la mañana, terminó a la una y media, finalizando el acto con el mitin anunciado, en el que hicieron uso de la palabra varios oradores, estando el resumen a cargo del secretario general de la Confederación de Trabajadores de Cuba, Lázaro Peña, quien recogió en su peroración las aspiraciones que los manifestantes inscribieron en sus rótulos respectivos. Hizo consideraciones sobre las necesidades sociales, la festividad del día, la solidaridad obrera, y atacó en algunos párrafos el imperialismo, la guerra, la sociedad capitalista y otros temas de los que acostumbra a emplear en sus discursos.

La peregrinación al cementerio

A las tres de la tarde tuvo efecto la peregrinación al cementerio, la que resultó más nutrida que en años anteriores. En la tumba que guarda los restos del obrero Alfredo López hizo uso de la palabra, por la Unión Sindical de Artes Gráficas, el secretario general Francisco López. También fué visitado el sepulcro de otros líderes obreros, pronunciando discursos de recordación distintos oradores pertenecientes a sociedades obreras de las que fueron número los desaparecidos.

Veladas

En la Sociedad de Torcedores celebraron, por la noche, una velada los sectores obreros de la industria del tabaco, en la que hubo números de canto, música, recitaciones y discursos alusivos al 1ro. de mayo y a las cuestones sociales, especialmente las que afectan a los trabajadores.

En el local del Sindicato Provincial de Trabajadores de las Plantas Eléctricas, Gas y Agua, sito en Egido 504, altos, se ofreció una velada artísti, desarrollando un selecto programa, que estuvo a cargo de consagrados artistas.

El resumen estuvo a cargo del se-Sindical, señor Angel Cofiño.

Y en el Anfiteatro Nacional se verificó una gran velada, organazada por la Confederación de Trabajadores de Cuba con la cooperación de la Asociación Cubana de Artistas Teatrales y el departamento de Cultura del Ayuntamiento de la Habana, amenizando el programa la Banda Municipal.

Abrió la velada el señor Francisco Alfonso. En representación de la Confederación de Trabajadores de Cuba pronunció un discurso el señor Carlos Fernández R., representándose después «La madre», basada en la novela de Máximo Gorki que lleva por título «El primero de mayo», la que dirigió el señor José López Ruiz.

PREVISORA LATINO AMERICANA, S. A.

Primera Cía. Capitalizadora fundada en Cuba, Mayo 1937.
Instituída conforme a las Leyes Cubanas.
Paseo de Martí (Prado) 117, Habana
Apartado 1308. Teléfono M-3829.

AVISO

Hacemos saber a todos los Suscriptores de Títulos de Capitalización que los sorteos reglamentarios que la Compañía celebra los días 8 de cada mes, no son afectados por el Decreto número 1063, fecha 20 del corriente Abril, porque aquellos no constituyen rifas ni planes de regalos sino simples amortizaciones para el anticipo del capital del título **Una vez mas repetimos que esta Compañía no hace regalos,** sino aplica los beneficios de un sistema colectivo de capitalización y ahorro.

La Habana, 29 de abril de 1940.

Alfonso Capetillo Cirerol,
Director General.

BERLITZ
ACADEMIA DE IDIOMAS
Lecciones individuales y a domicilio. Clases colectivas de cuatro a seis personas.
O'Reilly, 409. Teléfono A-8723.

M.E.C.D. 2016

DIARIO DE LA MARINA

(S. A.)
FUNDADO EN 1832.
(Dirigido hasta 1919 por Don Nicolás Rivero y Muñiz).
DIRECTOR: DR. JOSE I. RIVERO. ADMINISTRADOR: DON ELISEO GUZMAN.
Domicilio Social: PASEO DE MARTI, NUMERO 551.
Agente en N. York: Joshua B. Powers, Inc. 220 East, 42nd. St. New York City.

Editado por la Cía. DIARIO DE LA MARINA, (S. A.), cuyo programa consiste «en la defensa de los intereses generales y permanentes de la Nación cubana, de los especiales de la Colonia Española establecida en la misma y de la unión y armonía entre los diversos elementos que conviven en el país». — Artículo 1º de los Estatutos.

TELEFONOS DEL DIARIO

Sr. Administrador	M-1738
Comité Permanente	M-9422
Secretaría	M-7698
Auditoría	A-0235
Contaduría	M-1069
Almacenes	M-8562
Anuncios Comerciales	M-2085
Anuncios Comerciales	M-2798
Anuncios Clasificados	M-3902
Jefe de Circulación	M-3392
Circulación y Quejas	A-8102
Correos	A-0342
Redacción	A-0675
Jefe de Redacción	M-1287
Rotograbado	M-3775
Crónica Social	A-7575
Sports	A-4093
Talleres	A-4195
¡Alerta!	A-7722
Agencia Guanabacoa	XO1584

PRECIOS DE SUSCRIPCION

	Territorio Nacional	Extranjero «A» convenio	Extranjero «B» no convenio
Año	$ 13.50	$ 17.00	$ 20.00
Semestre	7.00	9.00	11.00
Trimestre	3.75	5.00	6.00
Mensual	1.30	—	—
Dominical Año	—	5.00	7.00

EDITORIALES

La ciudadanía y el derecho al trabajo

Hemos comentado con elogio los preceptos de la nueva Constitución relativos a la extranjería. Nos parece particularmente justo aquel en virtud del cual el extranjero casado con cubana puede naturalizarse al tener prole o al permanecer dos años en el país, sin más requisito que el de renunciar a su ciudadanía de origen.

Falta saber ahora qué criterio predominará en lo que respecta al derecho de todos los ciudadanos al trabajo. En el dictamen se equiparan el cubano por nacimiento y el extranjero naturalizado con hijos nacidos en Cuba. Es un paso de avance y una medida de elemental justicia. Si lo que se quiere es proteger al nativo, nada más equitativo que extender esa protección al hogar cubano, a la esposa y a los niños pertenecientes a él. Es absurdo, además de cruel, condenar al hambre a criaturas desvalidas, nacidas bajo nuestro cielo, por el solo hecho de que los padres nacieran en otra parte del mundo. El extranjero que aquí ha formado un hogar, que vino a Cuba en momentos en que el país necesitaba brazos para su expansión económica, que ha convivido largamente con nosotros, que ha logrado compenetrarse con nuestros sentimientos, con nuestras costumbres, con nuestras formas de vida, merece las mismas consideraciones que el cubano por nacimiento en lo que concierne al derecho de ganarse el pan con el producto de su trabajo. Otra cosa sería un nacionalismo contraproducente, un antinacionalismo en el fondo.

Por desorbitación «chauvinista» ha tenido lugar últimamente en Cuba un fenómeno que nunca se había dado en nuestro pueblo: la emigración de familias cubanas. Son numerosas las que han tenido que expatriarse, porque la sola circunstancia de no ser nacidos en Cuba los jefes de ellas las incapacitaba para vivir en el país. Hemos pasado por la pena y por la vergüenza de ver a mujeres cubanas y a niños cubanos de cortos años embarcarse para España, para Suramérica y para otras partes del mundo, por habérseles cerrado aquí las posibilidades de vida, por habérseles negado el derecho fundamental del trabajo. ¿Qué pensarán esas mujeres y esos niños de una patria que los ha expulsado del propio suelo natal? ¿Qué sentimientos se desarrollarán en sus almas? Aun los nacionalistas más furibundos tendrán que admitir que no es ésta la mejor manera de fomentar el amor patrio en la mujer y en el niño, es decir, en las zonas más delicadas del género humano.

Ningún país del mundo hace diferencias entre el nativo y el naturalizado a los efectos del trabajo. La política nacionalista, que tiene para nosotros el mayor respeto, ha de implantarse por vía migratoria. En el proyecto de Constitución que se está considerando hay un precepto que regula la inmigración, de suerte que el Estado pueda abrir o cerrar la mano en la materia según las condiciones económico-sociales del país. Esta es la clave de la cuestión. Cuando las cifras del desempleo son altas, cuando la crisis del trabajo se acentúa, está bien que se reduzcan a un mínimum las cuotas migratorias hasta hacer poco menos que imposible la entrada del extranjero en el país, salvo que se trate de turistas o personas de notoria solvencia. Cuando la desocupación disminuye y aumenta la demanda de mano de obra, se puede ser un poco más liberal, no olvidando nunca aquel apotegma de Alberdi que hizo grande a la República Argentina: «gobernar es poblar». Así controladas las aduanas, no es necesario para proteger al nativo establecer diferencias irritantes en la ciudadanía, dividiendo a los ciudadanos en dos castas: la de los que tienen todos los derechos y la de los que teniendo los mismos deberes no tienen ni siquiera el derecho a vivir de su propio trabajo.

Si se quiere que Cuba se cierre a la banda, practicando una política proteccionista en todos los órdenes, aun a trueque de que se estanque su población, hágase ello por medio de disposiciones migratorias. Pero una vez que el extranjero se ha afincado en el país y se ha hecho ciudadano, renunciando a su nacionalidad de origen, lo menos que puede tener es derecho al trabajo. Lo contrario es matarlo por hambre, convertirlo en carga pública, con perjuicio de la sociedad, confinarlo a la mendicidad, a la vagancia o al delito. Y esto, lejos de ser revolucionario y progresista, es de un primitivismo francamente cavernario.

La Internacional, ajena al trabajador cubano

Hemos celebrado el día primero de Mayo la llamada «Fiesta del Trabajo», a la que todos los obreros concurren con honrado espíritu de trabajadores aunque no saben que se les cita con tortuosa intención de políticos, y la cuál festividad aceptan algunos gobiernos por comodidad, pues resulta más trabajoso instruir a las masas que dejarlas ir por la corriente, o llevar por los líderes, que es lo más corriente.

Pero ya es hora de informar a nuestros trabajadores que esa «Fiesta del Trabajo» es, precisamente, la máxima representación de su peor enemigo, el Socialismo Comunista.

La Asociación Internacional de Trabajadores surgió en Inglaterra, producto del aquinismo naciente que creó, y sigue creando, las dificultades de desacomodación a los obreros y al propio Capital, que tantas veces se arruina por las mismas causas de incomprensión o deascuerdo entre el progreso material y el espíritu.

El 5 de agosto de 1862, con ocasión de la Exposición Universal de Londres, se produjo el primer Congreso. En 1864 los ingleses volvieron a convocar otro «meeting» internacional, y dos años después se celebró el Primer Congreso Internacional en el cual se plantearon problemas muy moderados y muy de sentido puramente obrerista y no combatientes de clase, como «las relaciones entre el Capital y el Trabajo» (con lo que no se negaba el Capital) y «el trabajo de las mujeres y los niños en las fábricas». Por cierto que en aquellos momentos Marx infiltró su verdadera obsesión antizarista, que le movió a predicar su doctrina y que le tuvo dispuesto a abandonar por otras prédicas al campesinado moscovita.

En el programa de aquel Congreso puramente obrerista, la cláusula novena era antizarista y, también, anticomunista: «De la necesidad de destruir la influencia rusa en Europa por la aplicación del principio del derecho de los pueblos a disponer de sí mismo, y la reconstrucción de Polonia sobre base democráticas y sociales»: postulado éste cuya cita es oportunísima en los momentos en que Rusia sojuzga a Polonia e invade a Finlandia, y no precisamente para «la aplicación del principio del derecho de los pueblos a disponer de sí mismos... sobre bases democráticas».

Como se ve, el Comunismo no había influido en la Internacional, con sus violencias de lucha de clases, que habían ensangrentado muchas veces las calles de las principales ciudades europeas, lo que obligó a Cavaignac y a Napoleón III a dictar enérgicas pragmáticas para contener las agitaciones sociales, y pese a que Marx fué el que, más o menos directamente, dirigió los Congresos nacidos de la Kommunistiches Korrespondenz de Marx y Engels.

El carácter pacífico y conservador de los socialistas ingleses predominó al principio manteniendo los cimientos del espíritu cristiano, pero en 1867 apareció «Das Kapital» de Marx, acabado por Engels, y al lema comunista de «todos los hombres son hermanos» sustituyó el de la «lucha de clases» a sangre y fuego. Y el Socialismo conservador en Inglaterra, científico en Alemania y tenido por burgués, se diferenció del Comunismo en que estos «querían promover una fundamental transformación económica de la sociedad», según definición del propio Engels.

Así, dividido el Socialismo en tantas facciones y escuelas, desde la moderada inglesa y la conservadora de Francia, pasando por los partidos centrales y los de izquierda, anarquistas y comunistas (a su vez también divididos), ¿qué escuela, ideología, programa o sistema representa para los trabajadores universales la Internacional que se celebra el primero de Mayo? ¿Por quién han de guiarse los obreros, cuando se les dice por un lado que: «Cuando los burgueses quieren distinguir entre las palabras «Comunismo», «Socialismo» y «Colectivismo» son unos ignorantes», y por otra Hamon en su libro «Socialisme et Anarchisme» define hasta ¡noventa y una escuelas socialistas! Por cierto que a estas noventa y una añade la suya, porque las demás le parecen opacas o equivocadas.

Y no obstante este confusionismo, estas divergencias fundamentales, las tremendas enemigas que ponen abismo entre las distintas escuelas, todas se dicen representar a los trabajadores del mundo, y todas tratan de sojuzgarlos al modo que hemos visto recientemente en España, donde no había enemigo mayor que entre socialistas, comunistas y anarquistas, empeñados en destruírse por el predominio único, más que en combatir al enemigo común al otro lado de las trincheras.

¿En nombre de qué, por tanto, los trabajadores celebran el primero de Mayo? Y los trabajadores cubanos, ajenos a ese caos socialista, con problemas propios peculiares y con necesidades íntimamente ligadas a su nación, ¿qué nexos pueden tener con la inmensa teoría de alucinados que han convertido las esferas proletarias en una inmensa Torre de Babel?

La timidez de los gobernantes poco sicólogos y acomodaticios ha podido consentir que líderes imitadores sin espíritu nacional ni genio patriótico impusieran a Cuba una devoción internacional sin sentido universal, pues no puede tenerlo una tan enorme e intrincada diversidad de ideologías. Y ya va siendo hora de que los trabajadores miren hacia adentro, en lugar de tender la vista hacia afuera, y se muestren orientados hacia sus propias necesidades por sus propios caminos de reivindicación. Porque, por ejemplo, el obrero norteamericano que vive en un «standard» económico seis u ocho veces superior al cubano, no puede pretender reivindicaciones internacionales emparejado con el de Cuba, cuando la miseria norteamericana es un ideal todavía no alcanzado por el campesino y aun el bracero cubano.

Venezuela, más lógica y congruente consigo misma, ha rechazado de sí esa sumisión al día de la Internacional y establecido sí, el Día del Trabajo, pero del Trabajo venezolano; y lo estableció en el del Libertador, no obstante lo cual, la legislación del trabajo venezolana es modelo de progresismo.

¿Por qué Cuba no ha de fijar que el día 20 de mayo, el de una fecha patriótica, sea el de homenaje nacional al trabajo nacional, vinculando así al trabajador con su Patria?

Damos la idea, por si quieren nuestros gobernantes volver de su incoonsciente sumisión internacional y por los fueros espirituales de la verdadera independencia nacional: la del Trabajo, para que sea cubano, y no moscovita.

Epistolario de OTEYZA

Sr. Sayes Mehnen.

Chicago.

Muy señor mío:

Leo la declaración que ha hecho usted ante los empleados del censo, dando como fecha de su natalicio el 9 de Enero de 1811, y me apresuro a escribirle felicitándole. ¿Por que lleve usted ciento veintinueve años, viviendo? ¡Oh, no! Por eso, ciertamente que no le felicitaría.

Haber nacido en los tiempos napoleónicos y alcanzar los presentes tiempos, ni siquiera para un historiador resultaría divertido. La Historia se repite, y actualmente venimos a estar, como cuando aquel otro «pequeño cabo» intentaba apoderarse de Europa e intervenían, impidiéndoselo, los ingleses. Ser testigo de una cosa y de otra, habrá de resultar asistir dos veces a la cosa misma.

Y lo que digo de acontecimientos tan sonados, podría decirlo de todos los demás sucesos vulgares y corrientes. La vida del hombre es monótona, teniendo apenas las variantes de apreciarla como niño, como joven y como viejo. Ya en la vejez, la reiteración de vivir días siempre iguales años, años, y más años, tiene que resultar aburridísimo.

Estar viviendo más de siglo y cuarto, según usted afirma que lo está, no merece una felicitación. A parte de que aún cuando la mereciese, yo no habría de enviársela a usted. Porque el caso es ¡que no creo que tenga usted esos ciento veintinueve inviernos, declarados!

Perdóneme el mentís que en cara le echo. Pero como nunca he creído en semejantes excesos de longevidad... Jamás nadie presentó pruebas documentales de ellos. Antiguamente, como cuando apareció en la corte de Inglaterra aquel Thomas Parr, que decía tener ciento cuarenta y seis años, no había registros civiles ni fe de bautismo. Y después, como al exhibirse hace poco en los circos de Francia el turco Agán, anunciándose que tenía ciento treinta, son nativos de países donde tales documentos no hay aún. Igual que usted, que nacería un año u otro; pero que nació en Egipto.

Así usted, asegurando que perdió su documentación durante el bombardeo de Alejandría por los ingleses el año 1880, todos los papeles que presenta son de fechas posteriores. Del año 1893, en que llegó a los Estados Unidos; del año 1897, en que contrajo matrimonio; del año 1899, en que se nacionalizó estadounidense; del año 1926, en que obtuvo una plaza de vendedor de los almacenes Frieda Ulm, y del año 1937, en que empezó a recibir los auxilios de la W. P. A. Esto es, documentos de fechas que podría presentar yo, pese a mi relativa juventud.

Además, he visto un retrato suyo que publica el «Times» de Nueva York, y observo que no es usted como aquella mujer del chascarrillo, que «tenía ciento cinco años y no representaba más de ciento dos o ciento tres». Usted representa entre sesenta y setenta, ¡que viene a ser la mitad de los ciento veintinueve dichos!

No; no felicito a usted por tener esa edad avanzadísima. Por lo que le envío mi felicitación es porque dice tener tal edad. Mintiendo al decirlo, desde luego. Pero hay tantas gentes que se quitan años, que usted, años poniéndose, merece plácemes.

Reciba los míos por esa originalidad, y téngame como su atento s. s. q. e. s. m.,

Luis de OTEYZA.

La Habana, 2 de Mayo de 1940.

LISTA DE LAS OBRAS PUBLICADAS POR EL DEPARTAMENTO DE INTERCAMBIO CULTURAL DE LA UNIVERSIDAD

Páginas Desconocidas, Juan de Montalvo.
Apuntes de Patología Experimental, Humberto J. Martínez.
El Libro de las Pasiones, Juan de Montalvo.
Historia de la Literatura Latina, Adolfo de Aragón.
Bibliografía Geológica Cubana, Pedro J. Bermúdez.
La Posición de la Universidad ante el Problema del Mundo Actual, Fernando de los Ríos.
Conferencias de Hematología, Gustavo Pitaluga.
Bibliografía de la Universidad de la Habana, Carlos M. Trelles.
Revista de la Universidad de la Habana. Nros. 23 y 24.
Revista de la Universidad de la Habana. No. 25.

TACTICA DESCUBIERTA

Por Roseñada

—Tenga cuidado con los comunistas, amigo.
—¿Por qué?
—Porque como se descuide, le ponen una bandera con la hoz y el martillo ahí arriba y se cogen esta fiestecita para ellos...

DINASTIAS QUE AYER TODAVIA REINABAN

La historia de la larga dinastía de los Habsburgo es de las más fértiles en episodios dramáticos y grandes hechos políticos. Vamos a recordar los principales acontecimientos que en el curso de los siglos han marcado el reinado de toda una serie de soberanos.

Un papel histórico

Austria, cuyo pasado es de los más grandes, fué gobernada largo tiempo por soberanos salidos de la famosa casa de Austria, fundada por Rodolfo I de Habsburgo, emperador de Alemania.

Aunque el país tuvo sus reyes propios, permaneció así bajo el cetro alemán y sus soberanos gobernaban a la vez Austria y Alemania.

La monarquía dualista

Este estado de cosas terminó en 1815 en que Austria se aseguró una especie de hegemonía dominando a Prusia. Pero después del revés de Sadowa, en 1866, cesó esta superioridad. La dinastía austriaca de los Habsburgo, que hasta esta época había dominado a todos los Estados germánicos, se obscurecía ante una Alemania que a la sazón se hallaba en plena expansión. Pero no dejó de conservar soberanía absoluta sobre Austria y Hungría, para constituirse una monarquía dualista de gran superficie, rica en productos del suelo y gozando de enorme influencia política en la Europa central.

Sin embargo Austria-Hungría (imperio de Austria y reino de Hungría) que antes de la guerra de 1914-1918 contaba más de cincuenta millones de habitantes, no era en cierto modo sino un mosaico de razas que a los ojos menos sagaces presentaba diversidades étnicas numerosísimas y a menudo opuestas. Principalmente en lo que respecta a la parte anexionada de Polonia, después del reparto de este país por la coalición austro-germano-rusa. (Galizia, Lemberg y Cracovia); Bohemia y Moravia, convertidas luego en Checoespovaquia, e incluso Hungría, adversaria del poder central y que durante luengo tiempo opuso Budapest a Viena.

La rueda gida

En el pasado, Austria conoció innumerables alternativas de éxitos y fracasos, de grandeza o de sombra, y los sultanes de Turquía lograron un momento vencerla en las armas y llegar hasta las puertas de Viena desplegando sus estandartes victoriosos ornados de la Media Luna, su emblema. Pero a pesar de estos alti-bajos, pocos países de Europa alcanzaron un nivel de poderío igual al del imperio de Carlos V, ese imperio donde no se ponía el sol y que se extendía por España, el Milanesado, Nápoles, Sicilia, Alemania, Flandes, Ultramar...

Pero la rueda de la Fortuna gira sin cesar y llegó el día en que

LA FAMILIA DE LOS HABSBURGO

Parece como si la hubiese señalado el Destino, pues muchos de sus miembros tuvieron un fin trágico y hasta misterioso.

Por HENRY GERRAR

(Especial para DIARIO DE LA MARINA)

la influencia, el prestigio, el arbitraje de Austria disminuyeron o se le escaparon para dejar lugar a un período crítico, y sin perder su posición de gran potencia europea, se encontró poco a poco a remolque de su vecina Alemania, que le impuso su política, arrastrándola en esa guerra de 1914 que marcaría el fin de Austria Hungría como gran potencia...

Carlos VI y María Teresa

Carlos VI de Habsburgo, emperador de Alemania, proclamó emperatriz y reina de Hungría y de Bohemia a su hija María Teresa, a la que hizo su heredera universal por la célebre e histórica **Pragmática Sanción.** Después, en 1718 la joven soberana casó con el príncipe Francisco Esteban de Lorena, más tarde gran duque de Toscana y emperador de Alemania, con el nombre de Francisco I. Pero María Teresa conservó el gobierno y, a la muerte de Carlos VI, en 1740, tuvo que hacer frente a las ambiciones de varios pretendientes al trono que aspiraban a rehacer en provecho propio, el mapa de Europa para dominar toda la cuenca del Danubio.

El rey Federico el Grande de Prusia penetra entonces en Silesia en tanto que Carlos de Baviera se hace proclamar emperador bajo el nombre de Carlos VII.

España, Francia, Cerdeña y Polonia, dan muestras de tibieza, indiferencia u hostilidad: pero el rey de Inglaterra, el de Suecia y el Zar, se alían a María Teresa, pues el equilibrio europeo se veía ya amenazado por la política de los soberanos alemanes.

Entretanto, la Emperatriz reina se había presentado en la Dieta de Presburgo donde declaraba solemnemente colocar a su hijo José bajo la protección de los húngaros que aceptaron con entusiasmo esta elección. Pero María Teresa, para salvar su corona, se vió obligada a renunciar a Silesia.

Kaunitz

En este momento aparece en la escena de la historia la figura del famoso Kaunitz, su primer ministro y consejero quien, después de la firma del tratado de paz de Aquisgrán o Aix-la-Chapelle, se esfuerza en realizar importantes mejoras interiores.

Pero el papel de Kaunitz no se limita a esta labor oportunista, sino que llevó a Francia a pronunciarse contra Federico el Grande, lo que desencadenó la famosa guerra de los Siete años que concluyó con los tratados de Berlín y Hubertsburg, desfavorables ambos al rey Cristianísimo, Luis XV.

Poco después fallece súbitamente Francisco I de Alemania, el marido de María Teresa. Su hijo José II, que ya era co-regente en todos los Estados hereditarios de su madre, le sucede.

María Antonieta y Luis XVI

María Teresa enlaza sus destino a los de las potencias del Norte y participa en el primer reparto de Polonia, en 1772. Recibe en él Galizia y Lodomiria y obtiene de la Sublime Puerta, la cesión de la rica provincia turca de la Bukowina. La paz firmada en 1779 en el pueblo de Teschen, da fin a la guerra denominada de "la sucesión de Baviera".

No mucho después María Antonieta, hija de María Teresa, contrae matrimonio con Luis XVI y se sienta en el trono de San Luis. Su hermano Leopoldo II, reemplaza en 1790 a José II. Negocia apresuradamente con Federico Guillermo II de Prusia a fin de neutralizarlo, y se hace proclamar emperador de Alemania.

Se afana también en terminar la pacificación de Hungría, donde graves insurrecciones minaban su poder. Da el gran ducado de Toscana a su hijo Fernando, firma la paz con el Sultán de Turquía —siempre adversario temible— y lucha al lado de Rusia contra la Revolución francesa. Pero muere de repente y ciñe la corona su hijo, Francisco II.

María Luisa y Napoleón

Interviene Francisco II en todas las coaliciones contra Francia; pero se ve forzado a abandonar su título de emperador de Alemania Porque acaba de ser proclamada la Confederación germánica y tiene que contentarse con titularse emperador de Austria.

En 1810 su hija María Luisa se desposa con Napoleón, unión que no tarda en revelarse poco feliz. Y cinco años después —durante el sombrío 1815 que marcara el declive de la pujanza napoleónica— el rebrote de brillo y de influencia de Austria, le valdrá extender su soberanía sobre Lombardia y el Veneto.

Metternich

El reinado de Francisco II contará con veinte años de éxito y este monarca —uno de los principales de la dinastía habsburguesa— deja a su muerte el trono a Fernando I, emperador de Austria y rey de Hungría y de Bohemia.

Metternich aparece entonces más poderoso que nunca y empuña las riendas de los asuntos de Estado. Pero al nuevo emperador, de carácter débil e indeciso, lo decepcionan profundamente y quitan los ánimos, las insurrecciones húngaras que llegan a su mayor fuerza en 1848. Y se muestra tan abatido que abdica en Olmutz en favor de su sobrino el príncipe Francisco José I, que reinara setenta años viendo a Austria Hungría empeñada, al lado de Alemania, en la guerra de 1914, cuyo desenlace no llegó a conocer.

Sadowa

Así, de 1815 a 1865 un período de paz había permitido a Europa conocer una prosperidad sin igual. Pero en 1860 estalló la guerra entre Austria y Alemania, que ya buscaba un espacio vital. Las tropas de Francisco José son desbaratadas en Sadowa y vuelve a romperse el equilibrio europeo.

Los enemigos de la víspera se reconcilian y pactan más tarde para formar en Europa central un bloque importante y amenazador. Tan amenazador, que en 1914 tuvo por consecuencia lógica la mayor de las guerras conocidas hasta entonces. Y Austria, deshecha, tuvo por último soberano, poco antes del hundimiento final, al emperador Carlos, marido de la princesa Zita de Borbón Parma, madre del archiduque Otto, actual pretendiente al trono de los Habsburgo.

No sobrevivió mucho al desastre de su país y finó en Madera, adonde le condujo un destierro que cada día le era más insoportable.

Trágico destino

El reinado más abundante en episodios dolorosos desde el punto de vista moral, fué el de Francisco José I. Su hermano Maximiliano, fué fusilado en México por Juárez; un sobrino desapareció misteriosamente y jamás volvió a saberse de él; otro, el príncipe heredero Rodolfo, se suicidó en Mayerling, después de matar a su amiga, la condesa María Vetsera; su esposa la emperatriz Isabel, fué apuñalada en Ginebra, en el embarcadero de Montreux por el anarquista Luccheni; en fin, en 1914, su sobrino el archiduque heredero fué asesinado a tiros en Sarajevo, gesto fatal que debía costar la vida a su mujer morganática la condesa Chotek y precipitar a Europa en el torbellino de la guerra.

Henry-Gerrar.

París, abril 1940.

A TRAVES DE LA VIDA

CARTA DE RECOMENDACION

Un inglés que es cochero de guagua me decía una vez:

—Observe usted cómo casi todas las mujeres son flacas.

Estábamos en Londres, en el «imperial» de un ómnibus y el hombre era mi amigo. Efectivamente. Ahora recuerdo que no había visto, todavía, una mujer gorda y que tenía la convicción que la única era la reina Victoria.

Entre los hombres suele haber alguna que otra corpulencia; pero en general, la talla es mediana y la contextura no muy diferente del cubano o el francés.

—Vaya usted a Escocia o a Irlanda y verá hombres de gran tamaño— me dirá alguno.

Y yo le contestaré: —Vaya usted, porque yo no quiero ir.

Pues yo le aseguro a ustedes que por Regent street, y Piccadilly y Oxford y todas las calles, discurren centenares de hombres, bajitos, trigueñitos y «morroñosos» como los cubanos...

—Váyase usted a Manchester—me dirá otro—y...

— Yo le interrumpiré— ¡No quiero ir!

Yo fuí a «London». Si los ingleses no estaban allí, tanto peor. El caso de que muchísimos sean paliduchos, no ha podido explicármelo el cochero de la guagua.

Esta amistad me ha servido de mucho. En primer lugar puedo afirmar que los mejores mozos de la población están en la policía y el pescante de los ómnibus.

En este último sitio dominan la situación a causa del elevado puesto. Van muy elegantes y a muchos no les falta la flor en el hojal.

Yo prefería siempre, subir y sentarme al lado del cochero. Era este, regularmente, un lord o cosa equivalente. Le dirigía alguna que otra pregunta que él contestaba rápidamente, porque está prohibido, de verdad, hablar con estos empleados.

En Londres, aunque parezca mentira, todo el mundo es extremadamente político, y bien educado. Se parecen a nosotros ¿verdad? La forma de expresarse aquí, un criado, es tan natural y correcta como la de un caballero, sin duda por el hecho de que no andan las gentes con la mano estirada, esperando la propina.

Mi cochero, es decir, el de la guagua, no sea que vayan ustedes a creer que tengo coche, era un buen mozo, muy simpático y muy social. Desde su sitio me iba indicando las cosas notables en que debía fijarme, y me hacía observaciones muy ajustadas, tan juiciosas que me dejaban sorprendido.

Camina que te camina, siempre en la guagua, por entre aquellas tortuosas calles de la City, nos encontramos con un gran carruaje tirado por cuatro caballos y con lacayos de pie y empotrados en la trasera. A la portezuela iba un jinete, vestido de uniforme del ejército, con casaca colorada.

—Es el Lord Maire que va al Parlamento— me dijo el cochero.

Entreví apenas a un viejo flaco, con una gran peluca de tirabuzones que le llegaba a los hombros y sentí que nuestros Alcaldes fueran tan poco decorativos y sobre todo que no usaran peluca.

Delante de un edificio muy imponente me dijo mi amigo:

—Ese es el Banco de Inglaterra.

—¿Ahí está el dinero? le pregunté.

—Sí.

—Pues me apeo.

Y me despedí de él, encantado de esa peculiaridad de los ingleses que de nada se asombran, ni se alteran, y aceptan todos los fenómenos de la vida con la naturalidad del árabe que dice:

—Estaba escrito.

Héctor de Saavedra.

UN DIA TRAS OTRO...

Interesante encuesta de la revista «Fortune»: ¿Qué clase de empleo preferiría usted?

Nada preocupa tanto a la opinión pública norteamericana, como conocer sus propias ideas en un aspecto colectivo. Tal vez a esto se debe no sólo la creación del Instituto de Opinión Pública, sino el auge de los periódicos que aseguran reflejar y refractar las aspiraciones y puntos de vista de una gran mayoría de sus ciudadanos.

La revista «Fortune» —asequible únicamente para las personas de «fortuna» en el sentido económico, pues se vende a un dollar el ejemplar— realiza frecuentes investigaciones de ese género cuya finalidad es conocer cómo se producen las distintas esferas sociales (sean o no sus integrantes lectores de la aristocrática publicación) respecto a los problemas, personales y públicos, que afecten a los norteamericanos.

Y en uno de sus recientes números, bajo el sugestivo título, de «autorretrato del pueblo americano» se formula esta interesante pregunta:

¿Qué preferiría usted, un destino con un buen sueldo y un cincuenta por ciento de posibilidades de ascender con otro cincuenta por ciento de posibilidades de ser despedido, o un puesto seguro que le permita vivir decorosamente, pero sin posibilidades de mejoramiento?

El 34.6 por ciento de los hombres casados (y casi todos en la madurez de la vida) se decidieron por el segundo aspecto: seguridad, tranquilidad, aunque no grandes perspectivas; en tanto que la mayoría de los opinantes (excepto los trabajadores manuales y los desocupados hastiados de ese «trabajo de no trabajar») se decidió por el trabajo con riesgo y con perspectivas... La revista «Fortune» declara, casi orgullosamente, que «el porcentaje revela claramente el espíritu de «self confidence» (confianza en sí mismo) que impera en el pueblo norteamericano».

Aparte de que el norteamericano es algo más ingenuo que el tipo standard de empleado u obrero en Cuba, no puede discutirse que en una gran nación de sólida existencia (salvo, naturalmente los cataclismos financieros y conmociones político-sociales de que ninguna está exenta) de organización modelo en casi todas sus actividades, y donde se aprecian y estimulan de manera ostensible las iniciativas, aptitudes, especializaciones y esfuerzos del individuo en las empresas, sin que puedan influir en su promoción las influencias de cualquier aspecto, ni la simpatía o antipatía personal del empleado; que en un país donde cualquier manifestación de ingenio significa resolver el problema de la vida, los hombres, sobre todos los jóvenes, tiendan a decidirse por «el mayor esfuerzo y el mayor peligro ante la mejor posibilidad».

Pero nuestro caso es otro. Pese a que tenemos tan adentrado el instinto del azar por el ambiente de juego que nos envuelve —y del que es casi imposible sustraerse cuando la vida no nos brinda otros grandes incentivos de emoción— al cubano le preocupa hondamente la posibilidad del preocupa hondamente la posibilidad del desempleo. No porque se sienta poco capaz de llenar su cometido a conciencia y sea un abúlico, sino porque sabe que de la propia inestabilidad nacional se deriva el peligro de su «modus vivendi». Todo es en Cuba, inconsistente y efímero, y la devoción de lustros enteros a un empeño cualquiera puede ser destruido en media hora por los achaques de la política, o por circunstancias totalmente ajenas al individuo.

Los diarios ejemplos de hombres que llegan a la madurez sin haber todavía resuelto el problema de su vida, no obstante su reconocida capacidad, competencia, honorabilidad, decencia y lealtad, van creando en la juventud que se inicia en la lucha una especie de pesimismo, de escepticismo más bien, que forja en el espíritu colectivo la tendencia al «menor esfuerzo» que es, en síntesis, la tendencia al menor progreso de la nación y de sus instituciones de todo género. Un señor muy estimado —un intelectual por más detalles— aseguraba recientemente, que su aspiración suprema consistía en ser propietario de un estanco de tabacos y cigarrillos para limitar su trabajo diario a extender la mano hacia la mercancía que le pidiera el cliente y hacia la caja contadora que instalaría «muy al alcance»... Al preguntarle alguien si apuntaría «terminales» en su estanco, replicó vivamente:

«No... eso me complicaría la vida, aunque pudiera producirme más dinero».

En el análisis de la revista «Fortune» se consigna también, que la mayoría del pueblo norteamericano es contraria a las divisiones clasistas... Y eso que la revista «Fortune» circula sólo entre las personas adineradas, aunque lleva sus encuestas plenas de interés hacia otras clases sociales por medio de sus especializados repórters.

B. Jiménez Perdomo.

LA IGLESIA RIVERSIDE

La Iglesia Riverside, de Nueva York, realiza tantas actividades recreativas y educacionales, que la mayoría de sus ochenta salones y halls, incluyendo estudios, salones de clases, canchas de bolos, de pelota, de basket ball, vestuarios y baños, un gimnasio y un teatro, permanecen en uso constante día y noche, dando trabajo permanente a 75 empleados y parcial a más de 150.

MAMA TERESA

Blanca y planchada cofia en la cabeza,
artista su perfil, rígida raya
que turba del tapiz la escena gaya,
siéntase en el diván Mamá Teresa.

La mano a verse entre lo negro empieza,
y sobre la pavura de la saya
un abanico enorme se desmaya,
mientras que bola a bola el marfil reza.

Ella y su caserón—onza pulida
del cofre en lo recóndito—, su vida.
De sus viejos amores, en acecho,

—¿también fué Amor, aquí, desvelo y gozo?—
un guardapelo queda, ese retozo
dorado sobre el frío de su pecho.

Francisco IZQUIERDO

M.E.C.D. 2016

VIBOREÑAS

CONFERENCIA Y CONCIERTO.—Mañana, a las nueve de la noche, en los salones del Círculo de Bellas Artes, tendrá lugar la conferencia y concierto, que ofrece el laureado maestro Pedro Sanjuán a los socios de tan prestigiosa institución, con la colaboración de artistas tan conocidos y aplaudidos como las señoritas Angélica Fernández, Lolita Pérez Moreno y el señor Paquito Godino.

Este acto patrocinado por la sección de Música del Círculo de Bellas Artes, se celebrará con arreglo al siguiente programa:

Conferencia: «Algo sobre el mensaje en la música», por el maestro Pedro Sanjuán.

Ilustraciones musicales:

I.—Fantasía en Do menor, de J. S. Bach. Al piano, señorita Angélica Fernández.

II.—«Voi Che Sapete» (Nozze Di Figaro), de W. A. Mozart. Srta. Lolita Pérez Moreno; al piano, señor Paquito Godino.

III.—Du Bist Die Ruh, de F. Schubert. Srta. Lolita Pérez Moreno; al piano, señor Paquito Godino.

IV.—Scherzo, de F. Chopin. Al piano: señorita Angélica Fernández.

V.—Jota, de Manuel de Falla.

VI.—Montañesa, de Joaquín Nin.

VII.—Dos Nanas, de Pedro Sanjuán: a), Madrigal del peine perdido; b), Negra flor.

VIII.—Mira, la flauta está loca, de Pedro Sanjuán. Srta. Lolita Pérez Moreno; al piano, señor Paquito Godino.

IX.—Córdoba, de I. Albéniz; al piano, señorita Angélica Fernández.

X.—El Mambí, de Luis Casas.

XI.—El quitrín, de Jorge Anckermann. Srta. Lolita Pérez Moreno; al piano, señor Paquito Godino.

XII.—Sardana, de Gaspar Casado. Al piano, señorita Angélica Fernández.

Agradecidos a la invitación.

SIMPATICA BODA.—El sábado, en la iglesia parroquial de Nuestra Señora de Monserrate, se efectuará ante su altar mayor el matrimonio de la graciosa señorita Matilde Romero Mauri con el joven José Pagola Ferrán, estando designados como padrinos de tan simpático enlace, la señora Juanita Ferrán de Pagola y el señor Francisco Ramos Izquierdo, madre y hermano político del novio.

Como testigos de ella firmarán el acta matrimonial, el doctor Carlos M. Palma y los señores Raoul E. Corzo y Regino Padrón, altos funcionarios de la Secretaría de Obras Públicas; Atila Pérez de la Osa y Gerardo Escalante.

Por el novio serán testigos el ingeniero René Gálvez, Donato Blanco y Francisco Herrera, jefes de la Cuban Telephone Co., y los señores Domingo González y Armando Rubio.

Mañana, viernes, ante el notario doctor Mario Recio y Forns, se celebrará la boda civil, siendo testigos de la novia, los señores Tomás Angel, Carlos M. Alfonso y Jesús Mier, y por él, los señores Francisco Ramos Izquierdo, Tomás Alonso y Adolfo Codinach.

EL RECITAL DE MARGARITA HORRUITINER.—Inusitado entusiasmo existe entre las principales familias de nuestro mundo artístico y social para el gran recital de canto que ofrecerá pasado mañana, sábado, en la Sala Cristal, del gran hotel Nacional, Margarita Horruitiner, bella y notable cantante de magnífica voz de soprano dramática, que lucirá sus admirables facultades ante un selecto y numeroso auditorio, interpretando canciones clásicas y arias de óperas de los grandes autores Mozart, Schubert, Brahms, Puccini, Verdi, Schumann, Caccini, Gluck, Monteverdi, Cimara, Sibella y Rosbach.

Margarita Horruitiner, a quien le está reservado un nuevo triunfo con el recital del sábado, tendrá como pianista acompañante al profesor Agustín Irulegui.

SOCIEDAD INFANTIL DE BELLAS ARTES.—Un éxito grandioso y lucido constituirá la tercera sesión de la Sociedad Infantil de Bellas Artes, que, como se ha venido anunciando, se celebrará el próximo día 15, en el teatro «Auditorium», sede de todos los actos que ofrece la prestigiosa sociedad que preside nuestra distinguida compañera, la culta señorita Nena Benítez.

Esta tercera sesión estará dedicada al vals, completando su atractivo programa las obras de Weber, Arditi, Moskowski, Chopin, Tschaikowsky, Brahms, Johann Strauss, estando confiados estos números a la admirable soprano Carmelina Rosell, Kiki Skirving, los famosos bailarines Claudia Vall y Fritz Berger, y un grupo selecto de alumnas del profesor Yavorsky.

Las entradas, que vienen siendo muy solicitadas, pueden reservarse por el teléfono F-3547.

NOTAS BREVES.—El joven arquitecto Rolando del Castillo y Paniagua y su bella y gentil esposa Pura Herryman, han fijado su residencia en la calle 25, número 1060, bajos, entre 4 y 6, en el Vedado, encontrándose con ellos su hermana, la simpática señorita Mara Herryman.

Sépanlo sus amistades.

La doctora Ada Godínez, culta directora de la Escuela Normal de Kindergarten, llora en estos momentos la muerte de su amantísima madre, la respetable señora Narcisa Alvarez viuda de Godínez, que falleció en días pasados, rodeada del cariño y solícitos cuidados de sus seres más queridos.

Descanse en paz tan bondadosa dama y reciban sus deudos la expresión de nuestra más sentida condolencia.

En la tarde del pasado domingo se llevó a cabo en la iglesia parroquial de Jesús del Monte el bautizo del pequeño hijo de los estimados esposos Carlos Busquets y Muro, secretario auxiliar de la Asociación de Comerciantes, Industriales y Propietarios de la Calzada de 10 de Octubre y sus Anexos, y señora Rosa Vallina Sánchez, imponiéndosele al nuevo cristianito los nombres de Juan Roberto.

Fueron sus padrinos la señora Carolina Vallina de Arias y el señor Rigoberto Busquets Muro.

El conocido profesor señor Alfredo Sáenz, subdirector de la Banda Municipal de Marianao, y su hijo el simpático joven Alfredito Sáenz y Barceló, perteneciente a la orquesta «Casino de la Playa», han trasladado su domicilio para la calle Adolfo Castillo esquina a Martí, en aquella localidad, lo que muy gustosos ponemos en conocimiento de sus amistades.

Orestes del CASTILLO.

Sin Fondo—Sin Fiador...

Amueble su casa con gusto y elegancia por poco dinero. Con $2.50 semanal puede tener tres juegos: Sala, Cuarto y Comedor; Lámparas, Radio y Nevera. No compre sin visitarnos. Aceptamos sus muebles a cambio.

La Casa López

BELASCOAIN No. 560
ENTRE POCITO Y JESUS PEREGRINO
Teléfono U-1541

SOLEMNES FIESTAS POR LA CANONIZACION DE LA BEATA MARIA PELLETIER

Están de plácemes las religiosas de la congregación de «El Buen Pastor», con motivo de haber sido señalada por el actual Pontífice Pío XII, la fecha del 2 de mayo para la canonización de la beata Santa María Eufrasia Pelletier.

La solemne ceremonia será radiada desde el Vaticano para que todos puedan participar, en parte, de la belleza del ceremonial, al que asistirán más de trescientas religiosas de las cinco partes del mundo que, pese a la actual guerra europea están en viaje hacia Roma, con el fin de honrar a su Santa Fundadora.

En Cuba «El Buen Pastor», estará también de fiesta, y se congratula en invitar por este medio a sus amigos, protectores y simpatizadores para que asistan al triduo que se celebrará después de la canonización.

En esta fecha grandiosa para la iglesia se repartirán biografías de la nueva santa, para honrar a la que Dios quiso honrar elevándola a los altares.

Felicitemos pues a la meritísima congregación de «El Buen Pastor».

SUPERSTICIONES

La superstición de que una viuda que vuelve a casarse será perseguida por el fantasma de su primer marido, todavía es muy corriente encontrarla en las comarcas primitivas y en los países civilizados. En el año 1912, un hombre, en la ciudad de Macon (Georgia) obtuvo su divorcio ante un tribunal a causa de que el fantasma del primer marido de su esposa los molestaba de tal modo que les hacía imposible la vida en común.

Hay otros esposos que se acuerdan con lástima, de su antecesor.

«PENULTIMA» VOLUNTAD

—No vale la pena mentir —dijo el médico.— Está usted muy mal. ¿Quiere usted pedir algo?

—Sí—respondió el enfermo, más muerto que vivo.

Desearía ver otro médico.

Proteja sus tapices, muebles y cortinajes contra los dañinos efectos del sol, usando las

CORTINAS VENECIANAS BAILEY

Comunican distinción y personalidad a las habitaciones. Precios sin competencia.

Theodore Bailey & Company
Fabricantes
Prado 112 Teléfono M-2411

Ahora Muchos Usan
DENTADURA POSTIZA
con más comodidad

FIXODENT, un agradable polvo *alcalino* (no-ácido), mantiene las dentaduras postizas firmemente en la boca. Para comer y hablar con más comodidad, polvoree su dentadura postiza con un poco de FIXODENT. No queda en la boca ninguna sensación pegajosa. Contrarresta el "olor a dentadura postiza"—suaviza el aliento. Obtenga FIXODENT en cualquier farmacia. 818

CRONICA HABANERA

NOVIAS DE MAYO

Una boda de gran rango ha quedado concertada para el sábado 18 de mayo, a las nueve y media de la noche, en la Iglesia Parroquial del Vedado.

Nos referimos a la de Josefina Bonnet y Zayas, la gestilísima señorita hija de la distanguida dama Nena Zayas viuda de Bonnet, con el caballeroso ingeniero Enrique Cabanes y García Ibáñez.

En próximas notas, con la preferencia que merece, daremos más detalles de esta ceremonia que resultará un acontecimiento social.

LA CONDESA DEL RIVERO.—Esta tarde, en su apartamento del Hotel Nacional, estará «at home» la bella y elegante Condesa del Rivero para sus amistades que quieran saludarla.

La distinguida dama, como es sabido, acaba de regresar de Italia después de una larga ausencia.

LA GRAN BODA DE ANOCHE.—Una de las bodas más brillantes del selecto capítulo de mayo tendrá lugar esta noche, a las nueve y media, en la suntuosa iglesia de la Merced.

Boda de gran rango, de la más alta distinción, en la que unirán para siempre sus destinos la bellísima señorita Bebita Lasa y Broch y el joven y culto letrado Carlos Blanco, secretario de la Legación de Cuba en Londres.

Hechos están todos los preparativos para esta solemne y lucida ceremonia, que dejará iniciado bellamente el capítulo nupcial del mes.

Toda la parte floral—que será un prodigio de arte, buen gusto y belleza—ha quedado a cargo de «Milagros», el favorito jardín de Prado y Colón, donde también se harán el ramo de la novia y los bouquets de las damas de honor, todos de última novedad.

Serán padrinos de la boda, el distinguido caballero José María Lasa, padre de la novia, y la gentil dama Cándida Sánchez viuda de Blanco, madre del novio.

Los testigos:

Por la señorita Lasa serán el embajador de Cuba en Washington, doctor Pedro Martínez Fraga; el coronel Cosme de la Torriente, Serafín Fernández, doctor Gustavo Angulo, León Broch, doctor Antonio Díaz Albertini, Dionisio Velasco, doctor Gustavo Cuervo Rubio, doctor Alberto Blanco, doctor Ignacio Weber y doctor Gabriel Landa.

Por el doctor Blanco lo harán, a su vez, el secretario de Estado, doctor Miguel Angel Campa; el subsecretario de Estado, comandante Luis Rodolfo Miranda; Francisco Campa, Raúl Argüelles, Fabián Urrutibeascoa, Alberto O-Farrill, doctor Eduardo Usabiaga, Miguel B. Lasa y Otto Bluhme.

Gran boda la de esta noche. Que reseñaremos.

EL DR. JUAN A. LLITERAS.—A consecuencia de grave dolencia guarda cama desde la noche del lunes último, en su residencia de la calle Consulado, el doctor Juan A. Lliteras, caballero que cuenta con grandes afectos y consideraciones en el mundo habanero.

Con motivo de la enfermedad que aqueja al doctor Lliteras fué suspendida la pool de bridge que estaba anunciada para el martes, en aquella gran casa.

Hacemos votos fervientes por su pronto restablecimiento

ALMUERZO ELEGANTE.—En el Country Club de la Habana tuvieron un almuerzo el pasado martes el capitán Juan del Pino, correcto amigo, y su esposa Blanca Tous de del Pino, la gentil dama.

Ello fué en honor de un grupo selecto de sus amistades, las que tomaron asiento en amplia mesa decorada con un primoroso centro de pompones y margaritas del Japón, obra del aristocrático jardín «Milagros», de Prado y Colón.

He aquí sus nombres:

El secretario de Estado, doctor Miguel Angel Campa, y señora Terina Roff.

El ministro de la Argentina, Excelentísimo señor Víctor Lascano, y señora Angélica Gálvez.

El ministro de la Gran Bretaña, Excmo. señor George Ogilvie Forbes.

El doctor Ignacio del Valle y señora Rosa Perdomo.

El señor Panchito Pla y señora Raquel Larrea.

Las señoritas Luisa Carlota Párraga y Armantina Cuervo.

Y este cronista.

BODA INTIMA.—Ante el altar mayor de la iglesia de San Juan de Letrán unieron para siempre sus destinos el pasado lunes, a las diez de la mañana, la bella y muy graciosa señorita Gloria Guerra y Silva y el caballeroso joven Raúl Antonio Solís y Cabezas.

En la más absoluta intimidad, con sólo la presencia de familiares y los testigos, se llevó a cabo esta ceremonia, que apadrinaron la señora María Cabezas de Solís, madre del novio, y el ingeniero señor Luis Mariano Silva, padre de la novia.

Fueron testigos por ella, el doctor Juan Manuel Menocal y el doctor Antonio Beruff Mendieta, ex alcalde de la Habana; y por él, el doctor Humberto Solís, gerente de «El Encanto», y el señor Valeriano Fernández Viña, secretario del Casino Español.

Ante el doctor Mario Recio se llevó a cabo, horas después, la boda notarial, en la que testificaron por ella los señores Miguel Angel Masvidal y Alvaro Silva; y por él, el ingeniero Serafín Solís y el señor Manolo Solís Mendieta, gerente de «El Encanto».

LA FIESTA DEL REMERO.—Todo hace augurar que será un éxito, un éxito completo, la fiesta del remero, señalada para el próximo sábado, en el Vedado Tennis Club.

Una comisión de damas se ha venido ocupando de la organización de esta simpática fiesta, y en ella se destacan señoras tan encantadoras como Martha Alvarez Tabío de Franca, Clara Sampedro de Barraqué, Alicia Foyo de Aguilera y Sara Pertierra de Aixalá, y señoritas tan distinguidas como Toky Montero, Manón Toñarely, Virginia Galán, Camila Galán y Martha Saavedra.

Ya hemos dado a conocer anteriormente que reinará el baile desde las nueve y media de la noche, a los acordes de dos magníficos conjuntos musicales.

Para las personas que deseen comer se servirá un buffet supper al precio de sesenta centavos.

Después del cocktail party del Habana Yacht Club y del te bailable del Jaimanitas, señalados para ese día, parte de la concurrencia se propone trasladarse al Vedado Tennis Club.

Es la cita de la noche.

ALMUERZO DE SEÑORAS.—En su espléndida mansión de la calle F, en el Vedado, tuvo un almuerzo el pasado martes la bella y gentil dama Loló Solís viuda de Steinhart, en honor de la señora Mercedes Alvarez Florez de Rivera, distinguida esposa del señor Johnny Rivera, que muy festejada se ha estado viendo desde su llegada de España.

En el comedor de la casa se dispuso el almuerzo.

Servido aparecía sobre una gran mesa que decoraban flores naturales combinadas con exquisito buen gusto.

Con la señora viuda de Steinhart y su homenajeada disfrutaron de tan animado ágape las siguientes damas:

La Condesa del Rivero.

La Marquesa de Valle Siciliana.

La Marquesa de Tiedra.

Celia Comas de Hidalgo Gato, Ofelia Brito de Menocal, Zenaida Gutiérrez de Mencía, Nena Rodríguez de Santeiro, Dulce María Blanco de Cárdenas y Josefina Barraqué de Sabatés.

Emilia Aguilera de Johnson.

Carmelina Laurrieta de Fondón, Fina Calbo de Santeiro, Nena Ortiz de López, Rosita Vázquez de Santeiro, Lolita de la Torre de Kohly, Conchita Bosque, Mercy Rizo de Hernández.

Carmen Sánchez Galarraga.

Julita Plá.

Sofía Arenal de Cárdenas, Lolita Maciá de Pagliery, Fabiola de Arriba de Botet, Esperanza Solís de Aguiar, Salomé Santamarina de Machín, María Vázquez de Smith, Chelta Tagle, Alice Steinhart de la Llama, Hortensia García de López y Leopoldina Solís de Hernández.

EL DOCTOR PEDRO MANUEL SOUZA.—Ha regresado a nuestra capital, después de un largo viaje de estudios a los Estados Unidos, donde visitó clínicas y hospitales relacionados con su especialidad, el joven y brillantísimo especialista en garganta, nariz y oídos, doctor Pedro Manuel Souza.

El doctor Souza se ha hecho cargo de nuevo de su gabinete de consultas.

Reciba nuestra bienvenida.

CAMILO PANERAI.—Se encuentra recluído en la clínica de la Calzada del Cerro 1316, desde hace varios días, el ingeniero Camino Panerai, que sufre una grave dolencia.

Está hecho cargo de su atención el eminente clínico doctor Pedro A. Castillo.

Le deseamos una pronta mejoría.

(Continúa en la página SIETE)

Finos Cubiertos de plata sobre metal blanco a 35c y 20c la pieza

Modelos "Rose and Leaf" y "Moderno", inoxidables, en diseños de gran distinción, que darán prestigio a su mesa. Aunque sólo reproducimos dos piezas de cada tipo, usted puede adquirir la colección completa en ambos. Hay cucharas de mesa y de sopa; cucharitas de toronja, de consomé, de postre, de azúcar, de té, de café y de refresco; tenedores de mesa, de ensalada y de postre; cuchillos de mesa, de pescado y de postre y paleta para mantequilla. "Rose and Leaf" 35c. "Moderno" 20c

Fin de Siglo
san rafael y águila, m-5991-92-93

Con Aire Acondicionado en la Planta Baja y Oficinas

Servimos pedidos a cualquier parte del interior

Warandol de Hilo:

Lo ideal para usar en las mañanas calurosas

Los tejidos de Hilo, el refugio amable en nuestros meses de calor, van a ser ya muy pronto una necesidad. Por eso FIN DE SIGLO se adelanta a presentar una colección encantadora, en la que hay gran variedad de modelos. Distintas calidades de warandol de Hilo, todas excelentes, hemos empleado en su confección. Bordados, festones, hebillas y botones de pasta les dan gran lucimiento. Y hay un surtido de colores precioso: blanco azul, rosa, verde, beige, prusia, carmelita, maíz, lila y negro. Del 34 al 44.

Otras colecciones en Vestidos de warandol, a 3.25, 8.95 y 12.95. Vea todos estos modelos en nuestro primer piso.

Fin de Siglo
san rafael y águila, m-5991-92-93

Con Aire Acondicionado en toda la Planta Baja

M.E.C.D. 2016

ESCENARIO Y PANTALLA

N O T A S

ROBERT TAYLOR EN «RECUERDAS» EN EL ENCANTO

Hoy, en jueves de moda y de gran gala, Metro y la empresa de este aristocrático teatro, presentan la sensación del año: Greer Garson, la inolvidable estrella de «Adiós Mr. Chips» en el valioso concurso de Robert Taylor y Lew Ayres, en el original y divertidísimo romance «¿Recuerdas?» Aparece también en el reparto: Billie Burke, Reginald Owen y George Barbier. Cómo ama la actual juventud, y la clase de matrimonios que de ellos surge...! Usted ha oído hablar del «amor a primera vista»...! Pero nunca, le aseguramos, ha visto nada semejante al volcán que se abre en el pecho de Robert Taylor, cuando conoce la novia de su amigo: Greer Garson...! Es algo que eclipsa en muchos conceptos todos los amores clásicos de los muchos grandes amantes, que «en el mundo han sido»... y el matrimonio entre ambos para no olvidarse nunca...! Completa el programa la variedad «Profetas del tiempo». el film corto «El descubrimiento del doctor Jenner», el Noticiario Pathé y el Noticiario Cubano. Los precios: 40 cts. de 3:30 a 6:30 y 50 cts. después. Niños a todas horas 20 centavos.

El lunes, y durante toda la semana grandioso preestreno de la más soberbia realización musical de la historia del cine: «Celos de gloria» (The Great Victor Herbert) magnificente realización cinematográfica, basada en la vida del más famoso de los compositores americanos: Víctor Herbert, el hombre que enseñó al mundo a cantar el amor, y que en una época de romántica evocación fué luminaria de un Broadway alegre y turbulento...! El aplaudido tenor Allan Jones presentando a Mary Martin y Susana Foster, dos estupendas estrellas cantantes debutantes de la pantalla».

HOY: MICKEY ROONEY Y JUDY GARLAND EN EL ALKAZAR

La mejor película de Mickey Rooney...! Vea hoy al campeón de taquilla acompañado de la encantadora Judy Garland en el más fastuoso espectáculo de juventud y belleza que nos ha dado la pantalla en años y años...! «Los hijos de la farándula». Es una adaptación a la pantalla de una obra teatral que en Broadway constituyó un clamoroso éxito de 1937 Una trama lírica y sentimental que le cautivará como suprema realización de la pantalla...! Una producción con una risa.... una canción... y una lágrima para todos...! La otra gran atracción es el emocionantísimo cinedrama «Diario de los escándalos», con Otto Kruger. He aquí la historia de un hombre que vivió opulentemente del escándalo...! A quien lo sensacional lo elevó a los primeros puestos... y pagó su deuda a la Justicia... cuando pudo haberse salvado con sólo haber revelado una verdad...! Completa el programa el Noticiario Metro y el Noticiario Cubano. Precios: 20 centavos de 1:30 a 6:30 y 30 centavos después. Niños a todas horas 15 centavos y tertulia familiar 10 centavos.

El lunes: Cary Grant y Rosalind Russell en la más rápida... dinámica... divertida... y simpática comedia del año...! «Ayuno de amor». es una película adecuada para estos tiempos...! Su comedia es tan fina... y tan sutil... que gustará al más neurasténico de los mortales...! Cary Grant y Rosalind Russell mantienen a todos los espectadores al borde de su butaca... pues hay una risotada en cada escena... una carcajada en cada cuadro...! Conjuntamente se estrenará en Cuba el impresionante drama «Mi hijo es vil», con Bruce Cabot, Jacqueline Wells y Harry Carey.

CAMPOAMOR: «MI REINO POR UN AMOR»

Lo mejor que el arte clásico ha creado. Lo mejor que se ha hecho, en tecnicolor. Los amores más trágicos de la historia, perpetuados en los anales del género dramático con maestría suprema. Una joya de refinada cultura y al mismo tiempo una tragedia honda que oprime el alma. Los intérpretes de esta obra inigualable, son la genial e incomparable Betty Davis, Errol Flynn, Olivia de Havilan, Donald Crisp, y otros muchos de gran renombre, «Mi reino por un amor», se exhibe hoy a las 3:40, 6:45 y 9:46. Completando el programa el drama policial, de la serie Pilo Vance titulado «Tres horas trágicas», que interpretan James Stephenson y Margot Stevenson, además un cartón en colores y el Noticiario. Precios: mayores hasta las 6:30 30 cts. Después 40 cts. Niños 20 cts. y tertulia 10 cts. El próximo lunes: un estreno extraordinario: «Tambores de guerra», por Claudette Colbert y Henry Fonda.

MAÑANA: «NOCHE DE NOCHES» EN EL FAUSTO

Hoy presenta por última vez la empresa de este majestuoso coliseo a Bárbara Stanwick y Fred McMurray en la magnífica producción «Recuerdo de una noche». Completa el programa el graciosísimo cartón de Betty Boop «Sarita Salero», la variedad en colores «Jamaica» y el Noticiario Metro y el Noticiario Cubano. Precios: 40 cts. de 3:30 a 6:30 y 50 cts. después. Niños a todas horas 20 y tertulia familiar 15 centavos.

¿Le gustaría ser estrella de Broadway?... Venga mañana a ver en «Noche de noches», lo que hay detrás de las candilejas y los reflectores que iluminan a los artistas...! Conozca lo que es «la primera noche» de los artistas cuando se presentan ante el público en medio de un clamoroso triunfo...! Los secretos de su corazón...! Viva la tragedia íntima de un matrimonio de artistas a los que el éxito separó...! Una hija de ambos, que veinte años después hace comprender a un padre sus errores, y lo levanta de la miseria moral en que vivía desde que la esposa lo abandonara...! Es un drama sentimental de exquisita ternura que nos presenta en los principales personajes dos estrellas de la pantalla: Olympe Bradna y Pat O-Brien con el valioso concurso de Roland Young y Reginald Gardnier. Las luces rutilantes de Broadway...! Sus acicalados parásitos...! Las estrellas que surgen en su firmamento... y las que se apagan...! ¡Las peñas de sus artistas donde se discuten todos los éxitos, y se hila la madeja de los sueños...!

El martes: la cautivadora y exótica Merle Oberón, superando todos sus anteriores triunfos en el maravilloso romance en tecnicolor «Luna de miel», suprema realización de Alexander Korda.

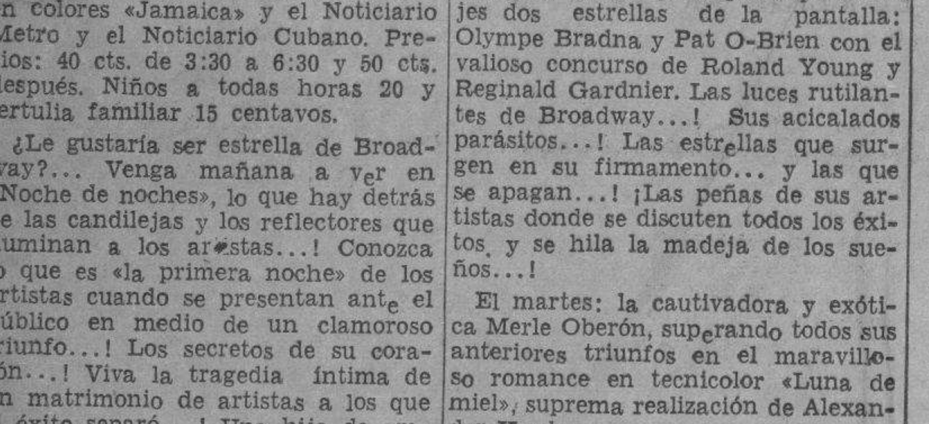

RADIO CINE: EXITO DE «TAMBORES DE GUERRA»

Comenzando desde las dos y media presenta hoy Radio-Cine otra vez la formidable producción de la Fox titulada «Tambores de Guerra», interpretada por Claudette Colbert y Henry Fonda entre un grupo numeroso de estrellas tales como la famosa característica Edna May Oliver, Eddie Collins, John Carradine, Dorris Bowdon y otros muchos. Un verdadero acontecimiento cinematográfico que ha dirigido el notable director John Ford. Toda bellamente filmada en precioso technicolor.

La otra que se exhibe es otro de los episodios del famoso detective chino Charlie Chang titulada «La Ciudad en Tinieblas», secundado por Linn Bary y Pedro de Córdoba. Además como de costumbre el Noticiero sonoro y el Royal News de actualidad nacional.

Los precios: Luneta y primer piso cuarenta centavos antes de las 6:30 y después cincuenta centavos. los niños veinte centavos y la tertulia, entrada por Neptuno, quince centavos.

Mañana este mismo programa.

El lunes: y sólo tres días «La Bala Mágica», con Edward G. Robinson quien deja de ser el dinámico actor a quien conocíamos como pistolero, para convertirse en el médico a quien caracteriza en este drama. Este es el drama que se considera superior a «La Vida de Emilio Zola».

NACIONAL: «ESPAÑA HEROICA»

Hoy por primera vez a precios populares de 20 y 30 centavos, y 10 tertulia, «España heroica», documental expresivo e impresionante, sucesión de cuadros que apasionan sobre la Guerra Civil. Además estreno en Cuba de «Víctimas de la ley», por Peggy Shannon y Marian Marsh. Función continua desde las dos.

El lunes: homenaje a los populares don Pancracio y Otto Sirgo. El martes: «Camino del frente» o «Yo te esperaré», por Jean Pierre Aumont, el héroe de «Mamá Colibrí», y Vorinne Luchaire, la inolvidable dama de «Conflicto». «Camino del frente» es un drama de emociones condensadas, con una sucesión increíble de acontecimientos. Vale la pena ver lo que pasó en dos horas, y cómo pasó. También, «Escapando de la fama» y estreno del nuevo equipo.

Las piscinas de natación habrán de tener agua corriente y cloro suficiente para su desinfección

Lo exige Sanidad, así como también el examen de salud de los bañistas, ducha previa, esterilización de las trusas usadas y fiscalización del agua que se emplea. Brote de bubónica

En vista de lo próximo de la temporada de baños de mar, que en la mayoría de los clubs con playa comenzará el 21 de mayo actual, el doctor Emilio Sorondo, Jefe Local de Sanidad de La Habana, ha comisionado al doctor Hugo González, Jefe del Negociado de Inspección Médica, para que, con personal técnico a sus órdenes, mantenga una estrecha vigilancia, por el momento, sobre todas las piscinas de natación con agua de mar que funcionan en hoteles, sociedades, etc., «ya que no puede olvidarse la posibilidad —dice— de adquirir enfermedades en estos lugares, siendo frecuentes las conjuntivitis entre sus bañistas, como también las afecciones del cuero cabelludo, de la piel, de los oídos, nasofaringe, etc.

Para evitar, en lo posible, estas enfermedades durante el presente verano, el doctor Sorondo ha dispuesto que por el referido doctor Hugo González se haga un censo de esas piscinas, en el que consten, en cada caso, los siguientes antecedentes:

Autorización sanitaria para su instalación, agua que se emplea, renovación del agua, procedimiento para la desinfección de la piscina y del agua, servicios sanitarios anexos para uso de los bañistas y servicio de duchas para los mismos.

También dispone el Jefe Local de La Habana, que por el Jefe de Inspección Médica se solicite del ingeniero señor Valle la realización de pruebas que testimonien si las aguas utilizadas tienen cloro para su desinfección y, al mismo tiempo, que se haga constar si se cumplen los postulados higiénicos de que el propio Jefe solicita su implantación por la Junta Nacional de Sanidad:

Circulación constante de agua pura; examen de la salud para todos los bañistas, por un médico que designe la entidad usufructuadora de la piscina; ducha previa al deporte de la natación; esterilización de las trusas usadas; si se impide la contaminación del agua (escupir, orinar, etc.); la publicación, en lugar visible, de las reglas higiénicas destinadas a los bañistas; y, fiscalización del agua que se emplea.

Peste Bubónica y Viruela

La Oficina Sanitaria Panamericana de Washington ha informado al Secretario de Sanidad, doctor Juan de Moya, la existencia de un violento brote de Peste Bubónica en la República del Perú, donde se han registrado, recientemente, cuarenta y cuatro nuevos casos de dicha enfermedad, dispersados por distintas regiones del país, habiendo ocurrido hasta la fecha veinticinco defunciones.

La propia Oficina de Washington comunica también haber viruela en Colombia, Venezuela y en los propios Estados Unidos de Norte América, registrándose en la primera de estas naciones, a mediados del pasado mes de abril, cien casos con cinco muertes; en la segunda, 18 casos, de los cuales 15 corresponden a la capital, Caracas; y, en Norteamérica setenta y dos casos distribuídos en diecinueve Estados de la Unión.

Planos aprobados

Por la Dirección de Ingeniería Sanitaria Nacional han sido aprobados, previo estudio, los siguientes planos para nuevas edificaciones:

Una casa en San Mateo y Esquerra, barrio del Carmen, Santa Clara, propiedad del señor Rafael A. Roque Villazón; una casa en San Pedro y San Cristóbal, barrio de Raúl Sancho, Santa Clara, de la señora Juana María Alfonso Valdés; una casa en Independencia e Ignacio Pons, barrio Raúl Sancho, Santa Clara, de la señora Angela García; instalación de dos bombas y dos tanques para combustible en Avenida Columbia y calle 6, reparto Benítez, Marianao, del señor Cristóbal Díaz.

Fueron rechazados los planos y memorias presentados para la edificación de una casa en la calle Vicente Aguilera 7, en Palma Soriano, Oriente, del señor Pedro Gómez Reyes.

Licencia electoral

El Secretario de Sanidad ha concedido licencia electoral al doctor José Salas Miranda, médico del puerto de Nuevitas, por haber sido nominado candidato a alcalde por los partidos Comunista y Liberal.

Nombramientos, cesantías y lesividad

Entre las resoluciones firmadas por el doctor Moya, Secretario de Sanidad, figuran las siguientes:

Restituyendo en su puesto de médico de Puerto Tarafa al doctor Miguel A. Cabrera, en vista del resultado favorable del expediente administrativo que se le instruyó recientemente. Reponiendo al doctor Manuel A. Orizondo en el cargo de Director del Hospital Civil de Sancti Spíritus, en cumplimiento de resolución dictada por la Comisión del Servicio Civil. Designando al doctor Alfredo Triolet Figueroa para el cargo de médico honorario del Instituto de Homicultura de Matanzas. Designando igualmente a los doctores Roberto Torres Rubio y José M. Suárez Fernández, médicos honorarios para las consultas de vías urinarias y ginecología del Hospital Mercedes. Declarando lesivas las resoluciones de la Comisión del Servicio Civil, de 31 de enero del corriente año, en las que por ambas se ordena la reposición de los señores José Ibarra, como Oficial de Administración, clase cuarta, del Servicio de Canalización y Zanjeo del Negociado de Desinfección de La Habana, y, Aurelio O. Bosque, como auxiliar de administración, mozo de limpieza de la Jefatura de Sanidad de Santiago de Cuba. Aceptando la renuncia del señor Gabriel Pérez Alvarez, como enfermero del Hospital de Guantánamo. Y, reponiendo al señor Máximo A. Martínez, Oficial de Administración, clase quinta, de la Jefatura de Sanidad de Pinar del Río, dejando cesante al señor Eduardo Pita.

NACIONAL HOY
¡AHORA! A PRECIOS POPULARES!
LA ESPAÑA HEROICA
La EPOPEYA QUE ASOMBRO al MUNDO!
TODO el HORROR y TODA la GLORIA DE LA ULTIMA GUERRA!
20¢ 30¢
Ademas- ESTRENO en CUBA!
"VICTIMAS DE LA LEY" con Marian MARSH

PASADO MANANA COMENZARA EL PAGO DE HABERES DEL MES DE ABRIL EN EL AYUNTAMIENTO

Vence el día siete el plazo de bonificación para los contrbiuyentes de Fincas Urbanas. 500 mil pesos se han movilizado por el Municipio entre adeudos atrasados

El Alcalde Municipal, doctor Orosmán Viamontes, ha demostrado desde que ocupó el cargo, el día 25 de marzz pasado, que puede hacerse administración cuando existe ese propósito y buena fe en los dirigentes de la cosa pública.

El Municipio de La Habana, cuando el doctor Viamontes es hizo cargo de la Alcaldía, tenía pendientes adeudos de haberes correspondientes a los meses de diciembre, enero y febrero, además del mes de marzo que estaba próximo a vencer; pero intensificó de tal manera los cobros por medio de la sección de apremios del Departamento de Impuestos, y de la Administracin del Acueducto de Albear, que actualmente se encuentran en tramitación expedientes por más de 500 mil pesos, evitándose con ello las prescripciones de los adeudos.

El Alcalde ha pagado un millón de pesos hasta hoy

El doctor Orosman Viamontes, al hacerse cargo de la Alcaldía, dispuso inmediatamente el pago de haberes atrasados a los empleados, liquidando más de $20.000.00, del mes de diciembre, así como todos los haberes de enero y febrero, que ascendieron a $384.000.00; posteriormente los 100 mil pesos a la Policía Nacional, del mes de marzo por valor de 192 mil pesos; y cumpliendo con el contrato celebrado entre el Municipio y los Bonistas del Acueducto de Albear, pagó 80 mil pesos; por adquisición de aparatos, medicinas, víveres, ferretería, maderas, y otros artículos, que compró al contado, abonó 60 mil pesos; a la Compañía Cubana de Electricidad le liquidó un mes; 66.000 pesos, pagando el día 28 de abril los 100 mil pesos a la Policía Nacional, con lo que asciende a más de un millón de pesos lo liquidado. Espera el Alcalde comenzar el pago de haberes del mes de abril pasado mañana.

El Alcalde hizo comprobaciones en Farmacias sin aparatos

Acompañado del doctor Manuel Gutiérrez Macún y de su Secretario particular, doctor Ricardo Peláez, el Alcalde Municipal hizo tres tomprobaciones a comerciantes dedicados al giro de Farmacias sin Aparatos, conociendo que efectivamente el epígrafe se ajustaba a los artículos que expenden, ordenando que se expidan las licencias correspondientes.

Los Jefes de Departamentos y los automóviles del Municipio

El Alcalde Municipal ha dictado un Decreto en el que dispone que los funcionarios en uso de licencia electoral hagan entrega en la Secretaría de la Administración de los automóviles que utilicen, debiendo entregarlos en un plazo de 72 horas.

El Jefe de los Bomberos irá a una Convención en Georgia

Por el Alcalde ha sido comisionado el Coronel Anselmo Lozano, Jefe del Cuerpo de Seguridad (Bomberos) de este Municipio, para que pueda trasladarse el día 8 del actual a la Convención de Bomberos que se celebrará en Atlanta, Georgia, Estados Unidos de América.

Adquirie el Muncipio 100 papeletas de una rifa

Ha dispuesto el Alcalde Municipal la adquisición de cien papeletas de la rifa de una casa, auspiciada por la Corporación Nacional de Asistencia Pública cuyos fondos están destinados a servicios de sanidad y beneficencia.

Vence el día 7 la bonificación por Fincas Urbanas

El próximo día siete, martes, vence el plazo de bonificación para los contribuyentes municipales, por concepto del segundo trimestre de fincas urbanas, habiéndose dispuesto que durante los últimos dos días las taquillas recaudadoras permanezcan abiertas durante todo el día, en el Palacio Municipal.

RISA Y SONRISA

Anistófanes, pintando en sus tramoyas a la filosofía cabalgando en un tronco de fresno, provocaba las carcajadas de los libertos; solamente Melandro, mostrando las humanas flaquezas, sin encono ni grosería, provocaba la plácida sonrisa en los rostros de los ciudadanos de la libre Atenas.—A. Zozaya.

TEATRO "MARTI"
GRAN FUNCION GRATIS
EL DOMINGO 5 DE MAYO
a las 10 de la mañana.
SEPTIMO CONCURSO
DEL GRAN PLAN DE REGALOS DE LOS
Cigarros TRINIDAD Y HNO.
Solicite su entrada gratis en el Depósito de Trinidad y Hno., o en la Taquilla del Teatro Martí al comenzar la función.

CARTEL DEL DIA

POR LOS CINES

ALKAZAR: Los hijos de la farándula y Diario de escándalos.
BELASCOAIN: Sin novedad en el frente y Furia en la selva.
ENCANTO: Recuerdas y asuntos cortos.
FAVORITO: El león tiene alas, Cuatro plumas y el Show Favorito.
FAUSTO: Recuerdos de una noche y variedad.
FLORENCIA: Bajo las olas y Milagros en venta.
NEPTUNO: El mago de Oz y Las mujeres saben demasiado.
RIVIERA: El regimiento heroico y Dinero falso.
OLIMPIC: Mujeres y En este mundo traidor.
AUDITORIUM: Sendero de espinas y El Montecarlo flotante.
TRIANON: Noches de angustia y Primer curso de amor.
INFANTA: El primer rebelde y Tontos de altura.
NACIONAL: España heroica y Víctimas de la ley.
PAYRET: El haragán de la familia y El paraíso perdido.
RADIO-CINE: Tambores de guerra y La ciudad en tinieblas.
CAMPOAMOR: Mi reino por un amor y Tres horas trágicas.
RIALTO: Cándida y Una aventura tropical.
MARTI: Idilio de un genio y Mr. Moto de incógnito.
MANZANARES: Con el diablo en el cuerpo y La señorita Ciclón.
ROXY: Los seis misteriosos y Demonios del mar.
RIVOLI: El libertador y El puerto del odio.
REINA: La torre de Londres y Almas que regresan.
CUATRO CAMINOS: Cándida y El pobre Pérez.
PRADO: Flor del trópico y Pigmalión.
VERDUN: La dama de los diamantes y Almas en el mar.
COLONIAL: Cándida y La reina de la Scala.
ACTUALIDADES: La invasión de los bárbaros, Cazadores de hombres y episodio.
CERVANTES: La reina del río y Jalisco nunca pierde.
MAJESTIC: Caballero sin espada y El poder oculto.
LIRA: Novedades de media noche y Esposa, doctor y enfermera.
SAN FRANCISCO: La invasión de los bárbaros y El correo del sur.
HABANA: El potro pinto (serie completa).
MODERNO: Dos bobos en Oxford, Danubio azul y números de variedades.
WILSON: Corazón con alas y Espionaje en acción.
GRIS: La carrera fantasma y Espías.
VEDADO: El gran vals y Amor a toda máquina.
SANTOS SUAREZ: La mujer y la ocasión y Cien contra uno.
BELGICA: Papacito lindo y Bajo el cielo de México.
VIOLETA: Mi tío Samuel y Chan en la isla del tesoro.

CONCIERTO DE MAESTROS

Hoy, jueves, día 2, a las nueve en punto de la noche, se efectuará en el Círculo de Bellas Artes una conferencia y concierto de divulgación artística, que ofrece el maestro Pedro Sanjuán—de la Sección de Música del Círculo—con la cooperación de las señoritas Angélica Fernández, (piano) y Lolita Pérez Moreno (canto) y el señor Paquito Godino (piano), a los socios del Círculo de Bellas Artes. He aquí el programa:

Algo sobre el mensaje en la música. Ilustraciones Musicales:

I.—Fantasía en Do Menor (J. S. Bach). Piano: Srta. Angélica Fernández.

II.—Voi Che Sapete (Nozze Di Figaro). W. A. Mozart. Srta. Lolita Pérez Moreno. Al piano: Sr. Paquito Godino.

III.—Du Bist Die Ruh (F. Schubert). Srta. Lolita Pérez Moreno. Al piano: Sr. Paquito Godino.

IV.—Scherzo. (F. Chopin). Piano: Srta. Angélica Fernández.

V.—Jota (M. de Falla).

VI.—Montañesa (Joaquín Nin).

VII.—Dos Nanas (Pedro Sanjuán).

a) Madrigal del Peine Perdido.

b) Negra Flor.

VIII.—Mira, la flauta está loca (Pedro Sanjuán). Srta. Lolita Pérez Moreno. Al piano: Sr. Paquito Godino.

IX.—Córdoba (I. Albéniz). Piano: Srta. Angélica Fernández.

X.—El Mambí (Luis Casas).

XI.—El Quitrín (Jorge Anckermann). Srta. Lolita Pérez Moreno. Al piano: Sr. Paquito Godino.

XII.—Sardana (Gaspar Cassado). Piano: Srta. Angélica Fernández.

—HOY— REX CINEMA
CONTINUA DESDE LAS 11 DE LA MAÑANA
BALLENA A LA VISTA
La pesca de la ballena filmada como nunca se logró antes, con magníficos «close-ups» del arponeo y la lucha que le sigue. Lo que valen y significan las ballenas a la industria ballenera.—Warner.
Además: EL PATO GENDARME, el último y magnífico cartón de Walt Disney, con el Pato Donald investido de autoridad. Véalo, R. K. O.—AUNQUE PAREZCA INCREIBLE, cosas raras de todas partes. Es un film Universal.—BOSQUEJO SINFONICO DE TOKIO, una visita a la gran ciudad oriental, moderna, activa, bulliciosa y llena de tradición. Es muy interesante.—NOTICIARIOS PARAMOUNT, FOX y UNIVERSAL, noticias muy interesantes de la situación europea y acontecimientos mundiales.—ACTUALIDAD NACIONAL, de Royal News.
HORAS Y PRECIOS DE COSTUMBRE

Comunicaciones paga todos los meses $600,000

Extiende al efecto nueve mil cheques. Los carteros y los mensajeros cobraron en dólares

Conocedores de la nueva disposición relacionada con el pago en moneda americana, de los haberes del mes de abril pasado, a todos los empleados con sueldo menor de cuarenta y cinco pesos, visitamos al pagador interino de la Secretaría de Comunicaciones, señor Virgilio Chacón Sandulé, ya que es ese Departamento el más importante de su clase de cuantos existen en la Administración Pública.

«La pagaduría de Comunicaciones, —nos informa el antiguo empleado— no es dirección, es simplemente el Negociado de pagaduría, pero a pesar de ello, el trabajo que tiene es de tanta importancia, que abarca todo el territorio de la República, pues esta pagaduría, es la única que no efectúa los pagos por mediación de delegaciones, sino que extiende mensualmente unos nueve mil checks, por un valor de seiscientos mil pesos.

«Ahora, con motivo de haberse dispuesto el pago en moneda americana, a los empleados cuyos haberes mensuales sean menores de cuarenta y cinco pesos, fué necesario movilizar a todo el personal de este Departamento para imponer cuños adicionales y otros pormenores, a fin de cumplimentar esta nueva orden».

Este beneficio a los modestos empleados de Comunicaciones le ha correspondido a la clase más sufrida de los servidores del Estado: los mensajeros y auxiliares de Correos y Telégrafos, y ha sido extendido justicieramente a los carteros y a los maestros de Instrucción de la Secretaría de Educación, los que, si es cierto que devengan algo más de cuarenta y cinco pesos mensuales, no están lo suficientemente retribuídos de acuerdo con las labores que realizan.

Son auxiliares eficaces y activos del señor Virgilio Chacón, en el trabajo difícil y de una gran responsabilidad en aquel Departamento de Pagaduría, los señores Julio Puncet, inspector en comisión; José del Mazo, Evelio Reinaldo, Angel Borrel, Félix Avella, Rodolfo Torralba, Teodoro Pérez, Javier Menéndez, José A. García y otros más que también cooperan inteligentemente a la enorme labor encomendada a la Pagaduría de Comunicaciones.

De la vía aérea

Procedente de Miami llegaron los aviones de la Pan American Airways Inc., marcados con los números NC 81 V y NC 752 V los que trajeron en total 34 pasajeros la mayor parte de los cuales son turistas.

REGULADAS LAS BECAS DE LA S. DE EDUCACION

Dictado por el Presidente el Decreto normalizador. Es ascendido el Dr. V. Cauce

Ha sido dictado ya por el Presidente de la República, doctor Federico Laredo Bru, el decreto que establece la regulación general sobre los becados de la Secretaría de Educación, determinando los que pueden residir en Cuba y los que tienen que permanecer en el extranjero.

El Subsecretario de Educación, doctor Adalberto Ruiz Montaño, recogió ayer en Palacio dicho decreto presidencial.

Ascendido el doctor Vicente Cauce y nombrado el doctor Pérez Martínez

El doctor Vicente Cauce, antiguo y competente funcionario de la Secretaría de Educación, ha sido ascendido al cargo de inspector técnico del departamento.

El doctor Cauce, que tiene una brillante ejecutoria desde otros altos cargos de la Secretaría, se hacía acreedor a dicho ascenso.

Para el cargo de auxiliar del Jefe de la Sección de Enseñanza Superior, que deja vacante, se ha designado a la señora Gertrudis de la Rionda, pasándola en comisión al departamento del Desayuno Escolar, donde actuará como inspectora.

Además se ha nombrado al doctor Isidro Pérez Martínez, secretario particular del Subsecretario de Educación, dando cumplimiento a una sentencia del Tribunal Supremo de Justicia, que ordenó su reposición, y se le ha trasladado en comisión al Instituto de Segunda Enseñanza de Marianao, donde explicará la cátedra de Español.

Al reponerse al doctor Pérez Martínez han sido declarados extinguidos los servicios del señor Rodrigo Rodríguez Estrada.

Se instituye la beca José Martí

El Ejecutivo de la Asociación de Estudiantes del Instituto de la Habana ha acordado instituir el premio anual «José Martí», al que podrán aspirar todos los estudiantes de ese plantel.

También determinó llevar a cabo el día ocho de mayo una [illegible]ción al cementerio de Matanzas, con motivo de cumplirse el aniversario de la muerte del doctor Antonio Guiteras Holmes, y celebrar actos culturales en el Aula Magna del Instituto todas las semanas, comenzando el día cuatro, a las nueve de la noche.

HOY PAYRET EXITO!
ARGENTINA SONO FILMS presenta la grandiosa comedia
"EL HARAGAN DE LA FAMILIA"
por el incomparable PEPE ARIAS
con Ernesto RAQUEN-Amelia BENCE-Angelina PAGANO
Ademas Otra gran pelicula REPUBLIC
"El PARAISO PERDIDO"
20¢ ANTES de 6½ — 30 DESPUES NIÑOS 15¢ TERT 10¢
Distr. por TROPICAL FILMS

QUEJANSE DE NO HABER COBRADO EN MONEDA AMERICANA

BOLONDRON, mayo 1o., DIARIO, Habana.—Las humildes conserjes de escuelas públicas y también las empleadas de la Junta de Educación de esta localidad, han pedido a esta Corresponsalía que haga público su profundo disgusto por no habérsele pagado sus exiguos haberes en moneda americana, confiando en que los altos centros oficiales estudiarán su caso.—Oña, corresponsal.

M.E.C.D. 2016

CRONICA HABANERA

CUMPLEAÑOS.—Mañana, viernes 3, día en que cumple diez años, celebrará una piñata en la elegante residencia de sus padres, la monísima niña Zoila Cornides y Echevarría.

La adorada Zoila se verá rodeada con tan fausto motivo, del grupo encantador de sus amiguitas.

Hora: las seis de la tarde.

MODELOS

El Sombrero levantado

goza en este Verano de una aceptación unánime. BARANDA Y TOSAR tienen a la disposición de usted las más variadas colecciones de estos y otros modelos.

Los Nuevos Modelos que acabamos de recibir y poner a la venta, donde la gran novedad es el Blanco y Negro y Negro con Blanco, han sido marcados a estos precios de verdadera oportunidad:

$1.90, 2.45, 2.90 y 3.95

Baranda y Tosar

SAN RAFAEL 159 y NEPTUNO 211

LA SEÑORA DE OTEIZA

Anteayer, en la festividad religiosa de Santa Catalina de Sena, estuvo de días la señora Violeta González, joven y bella esposa del conocido letrado habanero doctor Ricardo Oteiza y Setién.

Para la señora de Oteiza hubo con tal motivo flores y felicitaciones innumerables.

La saludamos.

EL CONCIERTO DE MARGOT DE BLANCK.—Un nuevo y legítimo triunfo para la Sociedad Hubert de Blanck, la floreciente institución ha sido el concierto de la eminente pianista Margot de Blanck, celebrado el lunes pasado en la Sala Espadero.

Una gran concurrencia acudió entusiasmada a oír a Margot de Blanck, invadiendo por completo el espacioso local del Conservatorio Nacional.

Gustó mucho el programa.

Margot de Blanck, legítima gloria de Cuba, heredera del talento de sus ilustres progenitores, se lució notablemente en cada uno de los números, sobresaliendo los ocho Preludios de Joaquín Nin, dedicados a ella, el grupo de obras de Chopin y la Campanella de Liszt que le valió una cerrada ovación.

Colmada de flores aparecía la escena.

Entre el grupo magnífico, procedente de «El Fénix», el afamado jardín del Paseo de Carlos III, se destacaban por su arte, su belleza y su exquisita presentación, las siguientes:

Un cesto de «easter lillies» y delphiniums de Lily H. de Conill.

Y un «corsage» de orquídeas y «sweetheart roses» en bellísimo estuche de «cellophane» del doctor Juan J. Remos y señora.

De «El Clavel», el conocido jardín de los hermanos Armand, llamaban la atención por su belleza y lozanía las siguientes:

Un cesto todo blanco y azul, de callas y alelíes, de María Emma Botet.

Y un cesto de gladiolos de Renée Molina de García Kohly.

Destacábase un grupo precioso que procedía de la «Casa Trías», el aristocrático edén del Vedado y que estaba presentado con verdadero chic y buen gusto.

Eran estos obsequios:

Un cesto de callas de Mariana Seva de Menocal.

Un cesto de callas y alelíes de Laura Rayneri de Alonso, Lizzie Morales de Batet y Oria Varela viuda de Albarrán.

Un cesto de dalias de los Profesores del Conservatorio Nacional de Música.

Un cesto de dalias de la Sociedad Hubert de Blanck.

Un cesto de callas de sus discípulas.

Un cesto de dalias y gladiolos de Mercedes, Josefina y Loló Menocal.

Un cesto de dalias y gladiolos de Amparo y Carlitos Hernández.

Y un cesto de gladiolos de Margarita Ferrer García.

También se admiraban un cesto «easter lillies» de Joaquín Nín, un cesto de callas y larkspurs de Dalia Iñiguez de Pulido. Un cesto de rosas de José María Chacón y Calvo. Un cesto de claveles del doctor Gonzalo E. Aróstegui. Un cesto de callas de Alfredo Levy. Un cesto de rosas de Luisa Chartrand. Un cesto de gardenias de Armandito Coro. Un cesto de gladiolos de Lolita de la Barrera de Botet.

Numerosa, como ya dijimos, la concurrencia.

Entre el concurso de damas anotamos a Lily Hidalgo de Conill y a su hija, la joven y bella Marquesa de Casa Núñez de Villavicencio y Pilar Martín de Blanck.

Oria Varela viuda de Albarrán, Laura Rayneri de Alonso, Lizzie Morales de Batet, Elvira de Armas de Fritot, Amelia Solberg de Hoskinson, María Luisa Lima de Dueñas, Fina La Rosa de Banet y Delia Echevarría de Rivero.

Dalia Iñiguez de Pulido.

Teté Tamayo de Guiral, María Antonia Caballero de Palmer, Angelina Fernández de Arrojo, María de la Rionda, de Rodríguez, Nena Adriaensens de Juncadella, María Luisa Fernández de Velazco, Rosita Rivacoba de Marcos.

Nena Aranda de Echevarría.

Conchita Valdivia de Santo Tomás, Serafina Valdivia, Mercy Remos de Sirgo, Agustina Brito de Aldereguía, Ena Portuondo de Enríquez, María Luisa Diago de Estrada, Nena Moré de Collazo, Tina Farelli de Bovi, Enriqueta García de Pujol, María Luisa Chartrand, Natalia Torroella de Moner, Ursulina Saez Medina de Beguiristain, Ermelina Betancourt de García, Alicia Roldós, Lucila Cano de Betancourt, Beatriz Castro de Navarrete.

Josefina Menocal de González, Delfina García de Fernández, Encarnación Rubio de Saez Medina, Enriqueta Cuadra, Blanquita Fernández de Castro de Jardines, Nena Mir de Pereda, Gisela Lima de Romero, Carmela Romero, señora Cancio Bello de López, Victoria Borges de Olivera, Pilar Arroyo de Sanjuán Sara San Martín de Peña, Amparo Sánchez de Hernández, Ena Portuondo de Enríquez.

Piedad Zamora de Cárdenas.

Carmelina Llorens de Rodríguez Aragón, Antonia C. de Lastra. Cándida R. de Diego, María Pujol viuda de Cuadra, Serafina Trujillo de Salazar, Ofelia Saladrigas de Busquet, María S. de Rionda, Carmen Nadal de Levy.

Gloria Fernández Marty de Cabrera Macías.

Margarita Carrillo de Loza.

Mercedes Hernández de Ruiz Montaño, Susana de la Rionda de Montagú, Nena Rizo, Ada de Blanck de Ferrer, María Báez de Sánchez, Clara Lenz de Salomé, Margarita García de Ferrer, Lolita M. de Malvido, Suna Rionda de Miranda, María Teresa Lay.

Josefina Martell viuda de la Torre.

Alicia de Roldós, Micaela Alemán de Taboadela, Josefina Aedo de López Chávez, Consuelo de la Torre de Blanck, Teté Collazo, Concha Coro de Amaro, Mireille Olazábal de Houton, Raquel González de Puente, Dolores Gómez de Cruz y María Cabezas de Solís.

Señoritas:

Luisa Carlota Párraga, María Antonia Bombalier, Paulina Adriaenses, Lala Moliner, María de los Angeles Santana, Carmelie Ribas, Loló Menocal, Mignón Morán, Carmelina Rosell, Esperanza Hill.

Carmelina Santana.

Olga de Blanck, María Emma Botet, Margot Rojas, Fe Rego, Carmen Casuso, Ada Reguera, Mimí Casais, Oria González, Graciella de Blanck. Margarita Rivas, Anita de Blanck, Esther Rodríguez, Cristina Lamar, Flora M. Cañas, Aida Fernández, Virginia Fleites, Irene Villa, Mercedes Victorero, Silvia García, Corina Behar, Elena Martínez, Ernestina Gispert, Conchita Sánchez Iznaga, Conchita Báez, Ofelia Martínez, Aída Díaz, Isolina Machado, Margarita Ferrer, Margot Salas.

Lydia Gispert.

Julia Salomé, Otmara Betancourt, Cuca Ponce de León, Elena Cruz, María Antonia Obregón, Ireth Houghton, Carmelina Roig, María de la Rionda, Evangelina Roig, Seida Amaro, María Elena Rosell, Zoila de la Fé, Lolita Fulman, Antonia Fernández López, Serafina Solórzano, Margarita Boada, Adelfa Virgili, Beatriz Roldós.

Olga Hinze.

Dora Betancourt, Yolanda Avalos, Celestina Suárez, Nena Benítez, Conchita Gallardo, Hilda Ruiz, Lydia y Olga Presmanes, Emelia Querol, Onelia Velazco, Elsa Guichard, Mercedes Garganta, María Elena Amézaga, Josefina López Chávez, Berta de Cárdenas.

María Luisa Dueñas.

Daisy Loza Carrillo.

Amelia Alicia Bueno, Ofelia Bousquet, Luisa Lay, Angela Domingo, Josefina Megret, María Magre, Nena Montejo, Gloria y Elsa Pérez Sentenat, Lilia García Valladares, Hilda Olivera, Evangelina Artola, Ana María Bosch, Delfina Delgado, Margot Menéndez, Ofelia Hernández, Georgina Loza, Silvia Estrada y Silvia López Rovirosa.

Y Margot Menéndez.

NOTA DE DUELO.—Confortada con los santos auxilios espirituales, dejó de existir días pasados, vencida por el peso de una avanzada edad, la respetable dama Rosario Morales y Montalvo, hija de los que fueron en épocas pasadas los Condes de Morales.

A todos los familiares de la extinta, y muy especialmente a su sobrina la distinguida señora Manina Morales de Galán, hacemos llegar, por medio de estas líneas, nuestra más sentida expresión de condolencia.

Descanse en la paz del Señor.

LOS TES DEL JAIMANITAS.—El sábado próximo inaugurará el Jaimanitas Club sus tes bailables de verano.

Serán de siete y media a nueve y media todos los sábados, tocando la reputada orquesta Havana Casino, que ha sido contratada para actuar durante toda la temporada.

Para este te del próximo sábado que promete quedar animadísimo, se ha contratado a la magnífica pareja Lily Batet y Margot Blanco, las lindísimas señoritas que tanto se hacen aplaudir en sus canciones acompañadas de guitarra.

Tema para la crónica.

EN EL ATENEO DE LA HABANA.—La conferencia final del ciclo «Figuras de la Filosofía contemporánea», que con tanto éxito ha venido celebrándose en el Ateneo de la Habana, tendrá efecto el próximo jueves, a las nueve de la noche y estará a cargo del ilustre profesor de la Universidad, doctor Antonio Sánchez de Bustamante y Montoro.

El joven escritor, uno de nuestros más altos valores intelectuales, hablará sobre don Enrique José Varona, maestro insigne de la cultura cubana.

(Continúa en la página NUEVE)

Los PROGRAMAS de HOY

ALKAZAR — Consulado 302. Telf. A-6869.
Desde la 1.30 revista, noticiero cubano, LOS HIJOS DE LA FARANDULA con Mickey Rooney y Judy Garland y DIARIO DE ESCANDALOS con Otto Cruger. Mayores 20 hasta las 6.30 y 30 después. Niños 15 y tertulia 10.
Mañana: el mismo programa.

ACTUALIDADES — Monserrate No. 262 Telf. M-5575.
Desde las 2 revista, comedia, episodio 10 de «Conquistando tierras», LA INVASION DE LOS BARBAROS con Danielle Darrieux y Harry Baur y CAZADORES DE HOMBRES con Andrea Roosevelt.
Mañana: El Show Actualidades, «La sombra del muerto» y «Las tres señoritas vuelven».

AUDITORIUM — Calzada y D. Vedado. Telf. F-4455.
A las 6.15 y 9.45: SENDEROS DE ESPINAS con Ginger Rogers y Joel Mc Crea. A las 4 y 8.30: EL MONTECARLO FLOTANTE con Jack Holt. Mayores 30 por la tarde y 40 por la noche. Niños 20 y tertulia 10.
Mañana: «El regimiento heroico» y «Dinero falso».

BELGICA — Egido y Corrales. Telf. A-9128.
A todas horas revista, cartón, BAJO EL CIELO DE MEXICO con Rafael Falcón y PAPACITO LINDO con Manolita Saval y Fernando Soler. Precios bajos.
Mañana: «La reina del patín» y «Los mosqueteros del aire».

BELASCOAIN — Belascoain y Peñalver. Telf. U-5200
Desde las 5 de la tarde revista, comedia, «Sin novedad en el frente» con Lew Ayres y otros y FURIA EN LA SELVA con magnífico reparto. Precios populares de costumbre.
Mañana: «Aventuras de Stanley y Livingstone» y «La fuga».

CERVANTES — Lamparilla y Compostela. Telf M-6494
A todas horas revista, cartón, JALISCO NUNCA PIERDE copia nueva con Chaflán y LA REINA DEL RIO con Rafael Falcón.
Mañana: «La chismosa» y «Así es la vida» (ambas en español).

COLONIAL — Reina 309. Telf. A-7879.
Desde las 5 revista, noticiero cubano, LA REINA DE LA SCALA con Margarita Crassio y CANDIDA con Nini Marshall y Augusto Codeca. Mayores 15 hasta las 6.30 y 20 después. Niños y tertulia familiar 10.
Mañana: «El borrón de la familia» y «La adorable impostora».

CUATRO CAMINOS — Belascoain No. 1.107. Telf M-3676.
Desde las 2 revista, CANDIDA con Nini Marshall y Augusto Codeca y EL POBRE PEREZ con Pepe Arias. Mayores 15 hasta las 6.30 y 20 después. Los niños y la tertulia 10 centavos.
Mañana: «Cándida» y «Qué tiempos aquellos».

ENCANTO — Neptuno 161. Telf. M-6055.
Desde las 3.30 revista, noticiero cubano, variedad, film corto y RECUERDAS con Robert Taylor y Greer Garson. Mayores 40 hasta las 6.30 y 30 después. Niños 20.
Mañana: el mismo programa.

FAVORITO — Belascoain.809. Telf. U-2650.
En la pantalla tanda y noche revista, EL LEON TIENE ALAS con Merle Oberón, CUATRO PLUMAS, revista y noticiero cubano. A las 8.30 el Show Favorito con muchos artistas en la escena. Mayores 15 hasta las 6.30 y 20 después. Niños y tertulia 10.
Mañana: «En el viejo Chicago» y «Locos de remate».

FLORENCIA — San Lázaro 1.004. U-3533.
Desde las 2.30 revista, noticiero cubano, BAJO LAS OLAS con Chester Morris y Wallace Beery y MILAGROS EN VENTA con Robert Young. Mayores 15 hasta las 6.30 y 20 después. Niños y tertulia familiar 10.
Mañana: «Pasión salvaje» y «Verdugo de sí mismo».

FAUSTO — Prado No. 201. Telf. A-7800.
Desde las 3.30 revista, noticiero cubano, variedad en colores, RECUERDOS DE UNA NOCHE con Bárbara Stanwyck y Fred Mc Murray. Mayores 40 hasta las 6.30 y 50 después. Niños 20 y tertulia 15.
Mañana: «Noche de noches» con Olimpe Bradna.

GRIS — Baños y 17. Vedado. Telf. F-4292.
A las 4 y 8.30: ESPIAS con Ralph Bellamy y Fay Wray. A las 6.30 y 9.45: noticiero, cartón y LA CARRER AFANTASMA con Marie Bell y Pierre Fresnay. Mayores 15 por la tarde y 20 por la noche. Niños y tertulia 10.
Mañana: «La torre de Londres» y «El beso revelador».

HABANA — Mercaderes 311. Telf. M-2678.
Comenzando a las 4 de la tarde la serie completa en 15 episodios, 30 rollos, «El potro pinto». Luneta 10 y tertulia familiar damas y niños 5 y caballeros 10 a todas horas.
Mañana: «A mí no me engaña nadie» y «El cañonero de Giles».

INFANTA — Ave. Menocal 357 Telf. U-3700.
Desde las 2.30 revista, EL PRIMER REBELDE con Claire Trevor y John Wayne y TONTOS DE ALTURA con Stan Laurel y Oliver Hardy. Precios de costumbre.
Mañana: «Con el diablo en el cuerpo» y «El primer rebelde».

LIRA — Industria y San José. Telf. M-4474
Desde las 2 revista, comedia, cartón, NOVEDADES DE MEDIA NOCHE con Preston Foster y ESPOSA, DOCTOR Y ENFERMERA con Warner Baxter y Loretta Young. Luneta damas y niños 5 y caballeros 10 hasta las 6.30 y después 10 todos.
Mañana: «El caso de Edith Cavell» y «Rapto al amanecer».

MANZANARES — Carlos III e Infanta. Telf. U-3354
En tanda y noche revista, cartón, variedad, LA SEÑORITA CICLON y CON EL DIABLO EN EL CUERPO, como homenaje a la actriz Lupe Vélez.
Mañana: «La niña es un encanto» y «Cinco regresaron».

MAJESTIC — Consulado 210. Telf. M-4477.
Desde las 2 revista, comedia, cartón, EL PODER OCULTO con Jack Holt y CABALLERO SIN ESPADA con Jean Arthur y James Etewart. Luneta 10 y tertulia damas y niños 5 y caballeros 10 a todas horas.
Mañana: «La torre de Londres» y «La carreta fantasma».

MARTI — Dragones y Zulueta. Telf. M-2724.
Desde las 2 revista mundial y cubana, MISTER MOTO DE INCOGNITO con Peter Lorre y EL IDILIO DE UN GENIO con Don Ameche, Loreta Young y H. Fonda. Luneta 10 hasta las 6 p. m. y 15 después. Tertulia 5.
Mañana: «La emperatriz loca» y «Cruel es mi destino».

MODERNO — 10 de Octubre 365. Telf. X-1305.
A las 8.30 función extraordinaria con DOS BOBOS EN OXFORD por Stan Laurel y Oliver Hardy, DANUBIO AZUL, noticiero cubano, revista y muchos números de variedades en la escena. Luneta 20 y tertulia 10. A las 5 tanda con las dos películas solamente. Luneta 10.
Mañana: «Invitación a la felicidad» y «La posada maldita».

NEPTUNO — Neptuno 507. Telf. M-1515.
Desde las 2.30 revista, EL MAGO DE OZ con Judy Garland y Frank Morgan y LAS MUJERES SABEN DEMASIADO con Pat O-Brien. Mayores 20 hasta las 6.30 y 30 después. Niños 15.

OLIMPIC — Línea y B, Vedado. Telf. F-3711.
A las 5.30 y 9.45: revista mundial y MUJERES con Norma Shearer, Joan Crawford, Rosalind Russel. A las 4.15 y 8.30: EN ESTE MUNDO TRAIDOR con Claudette Colbert. Mayores 15 hasta las 6.30 y 20 después. Niños 10 y 15 y tertulia 10.
Mañana: «El Robinson suizo» y «La muchacha de París».

PAYRET — Prado y San José. Telf. A-7157.
Desde las 2 revista, revista cubana, EL HARAGAN DE LA FAMILIA con Pepe Arias y EL PARAISO PERDIDO. Mayores 20 hasta las 6.30 y 30 después. Los niños 15 y la tertulia 10.

RIALTO — Neptuno y Prado. Telf. M-1831.
Desde las 2.30 revistas mundial y cubana, CANDIDA con Nini Marshall y UNA AVENTURAS TROPICAL con Compbell y Copellin. Mayores 20 hasta las 6.30 y 30 después. Niños 15 centavos.
Mañana: «El dilema de un hijo» y «El cisco Kid y la dama».

REINA — Reina y Rayo. Teléfono M-2272.
Desde las 2 revista, ALMAS QUE REGRESAN con Rita Johnson y Tom Neal y LA TORRE DE LONDRES con Basil Rathborne y Boris Karloff. Mayores 15 hasta las 6.30 y 20 después. Mañana: «Cándida» y «Adiós, buenos Aires».

RIVIERA — 23 No. 507, Vedado. Telf. F-2040.
En tanda y noche revista, EL REGIMIENTO HEROICO con James Cagney y Pat O-Brien y DINERO FALSO con Donald Regan. Mayores 30 por la tarde y 40 por la noche. Niños 20 y tertulia 15.
Mañana: «Sendero de espinas» y «El Montecarlo flotante».

RIVOLI — 4 y 5, La Sierra. Telf. FO-2632.
A las 4 y 8.30 noticiero cubano, EL PUERTO DEL ODIO con Linda Hayes y EL LIBERTADOR con Raymond Massey y Hervey Stephens.
Mañana: «Delator, juez y verdugo» e «Insubordinación».

ROXY — 14 entre «A» y Primera. Telf. FO-4255
A las 4 y 8.30 revista, LOS SEIS MISTERIOSOS con Clark Gable y Wallace Beery y DEMONIOS DEL MAR con Robert Montgomery y Madge Evans.
Mañana: «Llamen al doctor Kildare» y «El joven doctor Kildare».

SAN FRANCISCO — San Francisco 263. Víbora. X-1700.
En tanda y noche gran función popular con revista, LA INVASION DE LOS BARBAROS con Danielle Darrieux y Harry Baur y EL CORREO DEL SUR con Charles Vanel. Precios popularísimos. Damas 5 centavos. Mañana: «La mujer olvidada» y «El hijo de Frankenstein».

SANTOS SUAREZ — Santos Suárez y San Benigno. I-4600.
En tanda y noche revista, comedia, LA MUJER Y LA OCASION con Annabella y Robert Young y UNO CONTRA CIEN con Melvyn Douglas. Luneta 10 y tertulia damas y niños 5 y caballeros 10.
Mañana: la serie completa de «El potro pinto».

TRIANON — Línea No. 706. Vedado. F-2403.
A las 5.15 y 9.45: NOCHES DE ANGUSTIA con Carole Lombard y Brian Aherne. A las 4 y 8.30: PRIMER CURSO DE AMOR con Joe Penner y Linda Hayes. Mayores 30 por la tarde y 40 por la noche. Niños 20. Tertulia mayores 20 y niños 10.
Mañana: «El fin de la jornada» y «El pecado oculto».

VERDUN — Consulado 214. Telf. A-9206.
Desde las 2 revista, cartón de Popeye, ALMAS EN EL MAR con Gary Cooper y Frances Dee y LA DAMA DE LOS DIAMANTES con Isa Miranda y George Brent. Mayores 15 hasta las 6.30 y 20 después. Niños y tertulia familiar 10.
Mañana: «El Jorobado de Nuestra Señora de París» y «De buena casta».

VEDADO — Calle B entre 27 y 29, Vedado. Teléfono F-3128.
A las 4.30 y 8.30 revista y AMOR A TODA MAQUINA con Clark Gable y Joan Crawford. A las 5.45 y 9.45: EL GRAN VALS con Fernand Gravet y Louise Rainer. Mayores 15 en la tanda y 20 por la noche. Niños 10.
Mañana: «Sin novedad en el frente» y «El misterio del cuarto blanco».

VIOLETA — Monte 755. Teléfono M-3233.
A todas horas revista, comedia, MI TIO SAMUEL con Shirley Temple y CHARLES CHAN EN LA ISLA DEL TESORO con Sidney Toler.
Mañana: «Las buenas van a París» y «Tras los muros siniestros».

WILSON — Belascoaín y San Rafael. Telf. U-5863.
A la 1.45, 5 y 8.15: ESPIONAJE EN ACCION con Joel Mc Crea. A las 3.30, 6.45 y 10: CORAZON CON ALAS con Kay Francis y William Gargan. Mayores 10 hasta las 6.30 y 15 después. Niños 10 centavos.
Mañana: Día popular con «Aguilas sobre el mar» y «Ritmos de 1940».

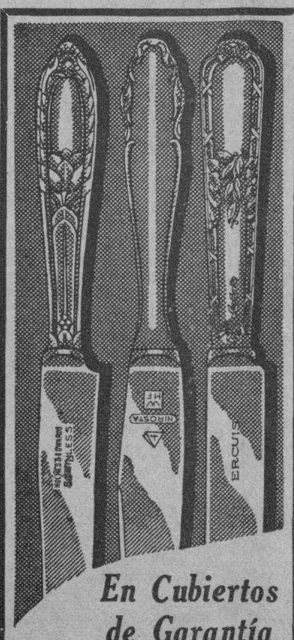

En Cubiertos de Garantía

Brindamos la colección más extensa para todos los presupuestos.

Desde $3.50 Hasta $500.00

PRECIOSOS ESTUCHES CON DISTINTAS COMBINACIONES

CASA VERSALLES

NEPTUNO, 164

(Frente al Teatro «Encanto»)

Sánchez y Araoz de SANCHEZ MOLA & CIA.

AMISTAD 304 entre: San Rafael y San José. Tels. A-7737 y A-0481

la Nueva Moda EN LA PLAYA

• Pajamas de mangas largas y pantalones extra anchos; • ensembles de trajes de baño de algodón o seda estampada, con capas que hacen juego; • ensembles de camisa, pantalón, shorts y saya, que se venden separadamente para que Ud. pueda hacer sus propias combinaciones o contrastes de colores; • juegos de blusa y shorts con saya; • trajes de baño de algodón, de seda, de jersey o de satin-lastex estampados y en colores enteros; • o en tejidos de gran novedad que imitan el terciopelo; • o en nuevos materiales de gran elasticidad que modelan maravillosamente su figura... En fin una brillante colección de bellezas y novedades que la encantarán y le darán una idea exacta de las nuevas modas de playa.

No deje de visitarnos, aunque en el momento no necesite comprar nada. Le aseguramos que pasará un rato agradable examinando nuestras nuevas y maravillosas colecciones de baño y artículos para la playa... fíjese en los precios y comprobará que efectivamente, ¡"SANCHEZ Y ARAOZ" OFRECE SIEMPRE EL MEJOR ARTICULO AL PRECIO MAS ECONOMICO.

Pajama de Jersey con mangas largas y pantalón extra ancho en colores contrastantes, y banda que puede usarse también como turbante..... $18.00

Pajama de Gabardina de seda con mangas largas y pantalón extra ancho. La blusa con estampado de óvalos, y el pantalón color entero $10.75

Pajama de Gabardina de seda, con capuchón, en los tres colores de moda, azul, rojo y blanco..... $9.50

Capa de playa en Chenille, entallada, y de saya circular con alegres motivos de playa $9.50

Ensemble de traje de baño de "Spun Rayon", con graciosos estampados de caracoles, y capa también estampada, forrada de felpa $12.00

Zapatos altos, de madera, con la parte superior en tejido multicolor $3.25

Traje de baño en Satín Lastex con alegres estampados de flores y saya "Ballerina" tiene cierre zipper en la espalda..... $7.75

Juego de blusa escotada y shorts de piqué blanco de fantasía, con saya de piqué estampada a rayas y bolero de piqué blanco con cuello estampado a rayas $12.75

Juego de Zapatos, Cinturón y Cartera, tejidos a mano, en alegre combinación de colores.
Cartera..... $6.50
Zapatos..... 8.00
Cinturón..... 1.50

Capa corta de playa en Chenille..... $1.95

Todo lo encontrará a precios más económicos comprando en "Sánchez y Araoz"

M.E.C.D. 2016

MAS DE $1.500,000 DE SUPERAVIT EN LA ADUANA HABANERA

TRAZAN LOS ESCUDEROS DE COLON SU PROGRAMA DE NUEVAS ACTIVIDADES

El próximo pasado viernes, día 26 de abril, celebraron su junta mensual de Gobierno los Escuderos de Colón, en el local del Consejo. Dió comienzo la junta a las nueve en punto, como es costumbre.

Las comisiones informaron de las actividades ejecutadas durante el mes de abril. Después fué votada la admisión de los siguientes candidatos a Escuderos: Ventura Cuervo; José M. Cisneros; Arnaldo López Dalmau; Rafael Antonio Lagueruela; Reinaldo Rodrigo y Oscar García Fernández.

El Círculo aprobó también el programa de actividades del mes de mayo.

La junta terminó con la lectura de unas cuartillas por el Consejero Mayor en representación del Gran Caballero del Consejo, sobre el Hermano Barnabas, de las Escuelas Cristianas, Fundador de los Escuderos de Colón, con motivo de haberse cumplido el día 22 de abril el décimo primer aniversario de la muerte del gran bienhechor de la juventud de América.

Falleció ayer en E. U. Mr. Vaughan, exPresidente del Banco Nacional de Cuba

A las diez y media de la mañana de ayer dejó de existir en su residencia de Katonah, New York, el señor Edmond G. Vaughan, presidente que fué del Banco Nacional de Cuba en su época de desarrollo, y cargo que renunciara en el año de 1914.

Harán servicios funerales en sufragio de su alma, con la presencia del sarcófago, en la iglesia del Cristo, situada en Park Avenue y calle 60, en la ciudad de New York, a las 4 y media de la tarde de mañana, día 3 de mayo.

El cadáver recibirá cristiana sepultura en Kansas City, Missouri.

Enviamos a los familiares todos del desaparecido nuestra más sincera expresión de condolencia.

Han pospuesto el homenaje al Dr. Laredo Bru

Los abogados aplazan el mismo por enfermeda de su esposa. No han señalado nueva fecha

Ha sido transferido el homenaje que ha de rendirse al señor Presidente de la República, doctor Federico Laredo Bru, por el Colegio de Abogados de la Habana y que estaba señalado para mañana, día 3, viernes, debido a la enfermedad que padece la esposa del Jefe del Estado señora Leonor Montes de Laredo Bru.

El homenaje consiste en una comida en el Hotel Nacional, en la cual se entregará al Primer Magistrado de la Nación el título de Colegiado de Honor de la prestigiosa institución que preside el Decano doctor Manuel Fernández Supervielle.

Oportunamente se informará la nueva fecha de ese acto, que tendrá todas las características de nacional, no sólo por la persona homenajeada, sino por la calidad de los que se han adherido. De esa manera, el Colegio quiere testimoniar al doctor Laredo Bru su agradecimiento por las gestiones realizadas por él para que el Colegio cuente con edificio propio y digno de la clase togada.

LA RECAUDACION DE LOS CUATRO ULTIMOS MESES SUPERA A LA OBTENIDA EN EL PASADO AÑO

En Junio saldrán de San Francisco de California los vapores **Presidente** comprados por compañías hispanas para dedicarlos al comercio español con Suramérica. Azúcar cubano para E. U.

El «Cuba»

Conduciendo 106 pasajeros y carga general, arribó de La Guayra, vía San Juan de Puerto Rico y Ciudad Trujillo, el vapor de bandera nacional, «Cuba».

En dicho buque ha llegado un grupo de refugiados políticos españoles que seguirán viaje a México, así como otro de repatriados cubanos, todos los que se hallaban en campos de concentración de Francia. Arribaron a Ciudad Trujillo a bordo del vapor francés «Cuba».

El «Oriente'

En su viaje regular llegó de New York, el turbo eléctrico americano «Oriente», de la Ward Line, que trajo carga general y 66 pasajeros con destino a la Habana, de los cuales, sólo 13 son residentes y los restantes turistas.

En tránsito, trajo el expresado buque 76 turistas que regresaron en la madrugada de ayer al puerto de procedencia a bordo del mismo buque, que, también llevó otro grupo de viajeros embarcado en la Habana.

El «Talamanca»

Ayer tarde salió de este puerto rumbo a Puerto Limón, el turbo eléctrico americano «Talamanca» de la Gran Flota Blanca, que arribó a la Habana en la tarde del martes, procedente de New York, conduciendo carga general y 14 pasajeros destinados a esta capital, así como carga y 23 turistas en tránsito.

En dicho buque han llegado el escritor y comediógrafo americano Mr Hoffman Hays, el ejecutivo americano Charles Lenjerky, el ejecutivo Abbott y otros.

El «President Garfield»

En ruta a puertos del Pacífico, arribó ayer a este puerto el vapor de bandera americana «President Garfield» cuyas operaciones de carga y descarga las inició después de las seis de la tarde, con motivo de la festividad del día primero de Mayo.

Para la Habana ha traído el referido buque un pasajero y en tránsito conduce 36.

Para la Habana llegó el comerciante A. Scanavino.

El «Florida'

En su viaje regular llegó ayer de Miami conduciendo carga general, correspondencia pública y 228 pasajeros, turistas en su mayor parte, el vapor americano «Florida», de la Peninsular and Occidental SS. Co. que regresará hoy al puerto de procedencia llevando otro contingente de viajeros.

Entre los pasajeros llegados en dicho buque se encuentran el oficial de la Armada americana, Frank C. Lowe; los médicos cubanos doctores P. L. Fariñas, José Bisbé Alberni y Luis Ortega Boloña, que concurrieron a un Congreso Médico celebrado en la Florida; los pelotaris José M. Muguerza, Félix Manjarrez, Juan Alcorta, Juan Mujica, Alejandro Guisasola y Julián Lancerica.

Los que van a New York

Procedente de Puerto Barrios llegará hoy por la mañana el turbo eléctrico americano «Chiriqui» de la Flota Blanca, que conduce pasajeros para la Habana así como carga de frutas y pasajeros en tránsito para New York hacia donde continuará viaje esta tarde.

En dicho buque viajan, los señores L. Anderson y señora y Modesto Martínez, intelectuales costarricenses, siendo este último editor del «Diario de Costa Rica» y ex Ministro de Honduras en dicho país, a los que les serán concedidas las franquicias aduanales y cortesías de estilo, correspondientes, de acuerdo con lo solicitado por la Secretaría de Estado

Productos cubanos

Con destino a los EE. UU. han sido exportados las siguientes partidas de productos cubanos:

En el vapor «Oriente», 6,000 huacales de frutas y vegetales, 20,000 sacos de azúcar, 500 cajas de mantequilla, 570 bultos de desperdicios de langosta, que servirá de alimento para el ganado, 292 piezas de carne fresca, 41 bultos de desperdicios de tejidos, 21 pacas de esponjas, 100 cajas de leche condensada, y para New York, 30,000 sacos de azúcar refino. 121 pacas de esponjas y 172,000 galones de miel y para ser trasbordados con destino a Santander, España, 2,550 tercios de tabaco en rama.

Para ser deportado

En el Campamento de Tiscornia ha sido recluído para ser deportado hacia su país, el ciudadano colombiano, Aníbal Gutiérrez, de 32 años de edad, quien viajaba como pasajero de tercera clase en tránsito para New York en el vapor americano «Santa Lucía» y al ser autorizado a desembarcar en la Habana, conjuntamente con otros pasajeros de tránsito, no regresó a bordo quedándose indebidamente en nuestra capital, siendo arrestado por la policía.

Para inaugurar su itinerario

Los representantes en la Habana de la Compañía Trasatlántica Española, señores García y Díaz Ltda. han recibido informes de la gerencia de su firma en New York, que también representan en dicha ciudad a la firma naviera Berge y Cía., de Bilbao, que el día 5 de Junio próximo saldrán de San Francisco de California, después de haber sido debidamente reparados y acondicionados, los vapores «President Lincoln» y «President Wilson», adquiridos recientemente por el Gobierno de España para que sean operados por la mencionada firma de Berge y Cía.

En dicho viaje, uno de los barcos tomará el rumbo de Sur América y el otro seguirá para España, a fin de iniciar en fecha señalada el itinerario que cubrirán en el nuevo servicio a que se destinan.

Superávit en las recaudaciones de la Aduana

Según datos estadísticos suministrados por la Contaduría de la Aduana de la Habana, aparece que las recaudaciones obtenidas por ese máximo centro oficial, en el período que comprende los meses de Enero, Febrero, Marzo y Abril del año en curso, ascendieron a la cantidad total de $10,193,333.60 habiendo marcado un superávit de $1,572,119.93 a favor de este año en comparación con la obtenida en igual grupo de meses del año 1939, que ascendió a la cantidad total de $8,621,213.67.

La recaudación de Abril del corriente año fué de $2,225,824.49, arrojando un superávit de $407,358.29 a favor del año actual comparándola con la obtenida en igual mes de 1939.

Un japonés

Conduciendo 1,300 toneladas de carga general llegó ayer procedente de Cristóbal, su última escala, el vapor japonés «Kiyokawa Maru'.

Las salidas

Durante el día de ayer salieron los vapores: «Talamanca» para Cristóbal y «Munargo» para Miami.

Barcos que se esperan

Hoy son esperados los siguientes barcos: «Chiriqui» que procede de Puerto Barrios, con carga general y pasajeros. «Seatrain New Orleans», que viene de New York.

Mañana llegarán, el «Zacapa» que procede de Tela y el «Contessa», que viene de New Orleans, ambos con carga general y pasajeros.

La paz que reina en Venezuela ayudó al Gobierno a equilibrar todos los intereses políticos

Ha sido aumentado grandemente el presupuesto, no obstante lo cual acrecentaron sus reservas en bolívares. La riqueza petrolífera alcanzó gran desarrollo. Mejoras en la Sanidad

La Legación de los Estados Unidos de Venezuela en la Habana, ha recibido un mensaje radio-telegráfico de la Presidencia de aquella república hermana, en el que su Honorable Presidente comunica al Ministro en Cuba el haber presentado al Congreso Nacional las memorias contentivas de los trabajos realizados durante el año, por el Ejecutivo de la Nación.

El acto en que fueron leídas dichas memorias revistió gran solemnidad, siendo presenciado por público numeroso y el Cuerpo Diplomático acreditado.

Venezuela, tras un breve período de dificultades políticas ha sabido tomar una ruta segura hacia el progreso que se alcanza con la observancia de la libertad y el culto de las leyes. Prueba elocuente de que la tierra que fué cuna de Bolívir marcha segura hacia un destino próspero y feliz, es el texto del mensaje a que hacemos referencia y que copiamos a continuación:

En la política interna se han mantenido la armonía y la paz sociales, un permanente equilibrio de intereses políticos, estricta observancia de la ley, plenitud de independencia de la Magistratura Judicial y plenitud de libertad para todas las expresiones de opinión. Mediante estas prácticas de libertad dentro de los límites legales la organización democrática del país ha adquirido una indestructible firmeza.

El Ministerio del Exterior ha contibuído a la seguridad nacional por medio de pactos de no agresión con las naciones vecinas y a la seguridad continental con colaboración en Conferencias de Panamá, Comité Neutralidad de Río Janeiro, Comisión Económica Interamericana de Washington. Las medidas dictadas para preservar la neutralidad se han articulado en un sistema codificado de neutralidad nacional. Celebráronse tratados de comercio, reciprocidad, modus vivendi y otros acuerdos en que se regula satisfactoriamente el comercio exterior de la República.

En el ramo de Hacienda, no obstante que el Presupuesto de 361.324,898 bolívares ha sido el mayor en la historia de Venezuela, las reservas nacionales alcanzaron a 42,657.527.85 bolívares y el crédito de veinte millones a la disposición del Gobierno en el Banco de Venezuela se mantiene intacto.

En cuanto al ramo de Guerra y Marina, el Presidente hizo especial mención de la moral y eficiencia de la institución armada; dicho Departamento impulsó la capacitación técnica del Ejército, Armada, Aviación y Servicios. El Mensaje les rinde tributo de reconocimiento por su lealtad a las instituciones y por el firme apoyo prestado a la estabilidad política del país.

En el ramo de Fomento se hace notar el aumento de la producción de petróleo que fué de más de treinta millones de toneladas métricas en 1939, de los cuales se exportaron veintiocho millones. Se estableció una refinería en Caripito y se mejoró la refinería de San Lorenzo. La explotación de oro alcanzó a diez y seis millones de bolívares. Exploráronse ricas regiones: Gran Sabana y Sierra Imataca y proyéctase la explotación de ricos yacimientos de hierro en la región del Orinoco. Cubrióse la suscripción de las acciones del Banco Central. Datos estadísticos demuestran progresos en la natalidad y en la nupcialidad.

En Obras Públicas hubo notable extensión de carreteras y ferrocarriles; construcción de aeropuertos, acueductos, edificios, escuelas rurales y hospitales.

En Educación Nacional trescientas seis nuevas escuelas, preparación del personal para la enseñanza en las escuelas rurales, obras de extensión universitaria y difusión cultural, comedores escolares, preparación de nueva legislación de educación.

En Sanidad y Asistencia Social, extenso desenvolvimiento de los servicios de salubridad, asistencia social, bienestar de la infancia, prevención contra las enfermedades contagiosas, servicios sanitarios,, casas de maternidad, dispensarios, servicios de higiene escolar, campaña sanitaria y eficiente reorganización de los servicios sociales y sanitarios.

En Agricultura y Cría, desarrollo de la educación profesional agrícola, creación de granjas agrícolas, dos mil casas rurales, mercados libres, estímulos a la inmigración, fundación de colonias de inmigrantes, trabajos de reforestación y reorganización de las industrias agricolasa, pecuarias y de pesca sobre bases técnicas.

Trabajo y Comunicaciones: Describió el Presidente el progreso realizado en las instituciones que garantiza la seguridad, la paz y la concordia sociales, la armonía entre los intereses del capital y del trabajo, el desarrollo de los extensos programas de construcción de viviendas obreras, la extensión de las obras de comunicación por telégrafo, radio, teléfono y correos en toda la República.

SE CAYO UNA SEÑORA EN EL EMBALSE CHALONS

SANTIAGO DE CUBA, Mayo 1. DIARIO. Habana. Fué asistida en Emergencia de lesiones graves, fractura de ambos brazos y síntomas de asfixia, la señora Josefa Téllez, de 55 años, vecina de esta ciudad, las que se produjo al caerse del muro del Embalse Chalons, salvándose milagrosamente de perecer ahogada. Fué extraída del agua, por el encargado de dicho Acueducto.

TIENE HACIENDA QUE ACEPTAR LA DEDUCCION DE CUENTAS POR LOS QUEBRANTOS ANTERIORES A 1931

La disposición transitoria segunda del decreto 1,117, de 1939, obliga a esa deducción. El contribuyente ha quedado relevado del compromiso de cumplir los requisitos formales

La Cámara de Comercio de la República de Cuba, evacuando consulta formulada por una firma asociada a dicha Corporación, ha emitido, por medio de su Departamento Legal un informe en relación con el Impuesto sobre Utilidades que publicamos seguidamente, dando a conocer la forma en que la cuestión ha sido planteada.

Consulta.—La firma aludida comienza su consulta señalando que existe una Circular de la Secretaría de Hacienda, contenida en el Decreto interior número 138, de primero de marzo de 1933 que, en función de aclaración del inciso L del Art. 74 del Decreto-Reglamento número 690 de 14 de mayo de 1931 (Reglamento del Impuesto General de Utilidades) dispuso, por su Apartado Tercero, que no se admitiría el cargo por cuentas deudoras perdidas originadas antes de la promulgación de la Ley de Emergencia Económica de 29 de enero de 1931; y pregunta si esa Circular pudo hacerle lícitamente al Reglamento, la adición sustancial que en realidad contiene; o incurrió en el mismo vicio de la clase de circulares condenadas por la Jurisprudencia del Tribunal Supremo de Justicia, en las Sentencias números 54 de 25 de septiembre de 1926 y 62 de 26 de febrero de 1933, entre otras.

Y si en la amnistía de la infracción de dicho inciso L del Art. 74 del Reglamento de 1931, precepto principal, a que se refiere la Segunda Disposición Transitoria del Decreto Presidencial número 1117 de 15 de mayo de 1939 (vigente Reglamento del Impuesto General de Utilidades) debe considerarse comprendida la del Apartado Tercero de la mencionada Circular número 138 de primero de marzo de 1933, precepto accesorio.

Informe.—El letrado de la Cámara de Comercio Cubana, doctor Ricardo Morán, emitió el informe que textualmente dice así:

«I.—Efectivamente, el Decreto del Secretario de Hacienda a que alude la consulta no tuvo la virtualidad de modificar en forma alguna el antiguo reglamento del impuesto de utilidades, sino que sólo alcanzó a ser la declaración de la Administración Pública sobre la forma en que, a juicio de ella, debía ser aplicado dicho Reglamento. Esto es, era únicamente la interpretación de la Hacienda sobre el mismo.»

Y no es al señor Secretario de Hacienda sino a los tribunales de lo contencioso-administrativo a quien corresponde esta función; de lo cual se deriva que los contribuyentes cuyo criterio sobre la cuestión discrepase del que se mantenía en dicho decreto 138, tenían expedito el camino para discutir judicialmente el verdadero alcance del inciso L del artículo 74 del Decreto presidencial 690 de 1931.

«II.—Por virtud de lo preceptuado en la Disposición Transitoria Segunda del actual Reglamento (Decreto Presidencial 1117 de 1939), la Hacienda viene obligada a aceptar la deducción de las cuentas efectivamente perdidas, anteriores a la Ley de enero 29, 1931, aunque no hayan aparecido como dudosas en ningún balance anterior, pues el requisito que exige el Supremo en la sentencia número 96, de 25 de febrero de 1937 (que el letrado informante inserta en su informe en apoyo de su tesis), de que hayan figurado en balance como dudosas, según el Decreto 690 de 1931 es puramente «formal»; y la Disposición Transitoria Segunda expresamente «releva» al contribuyente de la obligación de cumplir los requisitos formales.»

La Cancillería actúa cerca del Gobierno español

El Estado adeuda más de quince mil pesos por concepto de almacenaje de las obras de artistas cubanos que fueron enviadas a la Exposición Iberoamericana de Sevilla y que aún no han sido devueltas.

Nuestra Secretaría del Exterior se encuentra realizando gestiones para la devolución de dichas pinturas, esculturas y otras obras de arte, por las órdenes de los miembros de la las que vienen clamando sus autores.

El señor Antonio Riccardi, funcionario de la Secretaría de Estado, a Comisión nombrada por decreto presidencial número 1183, de 23 de mayo del año 1938, se entrevistó nuevamente con el Dr. Domingo Gutiérrez de la Solana, Director-Administrador de la Aduana de la Habana, para solicitar su cooperación en las gestiones que realiza dicha Comisión, tendentes a lograr la devolución de los cuadros, esculturas y distintas otras obras de arte de autores cubanos, que fueron enviadas por la Secretaría de Estado a Sevilla para que fueran exhibidas en la Exposición Iberoamericana que tuvo lugar en aquella ciudad española durante el año 1929-1930, cuyas obras se encuentran depositadas desde 1931 en algunos puertos españoles y cubanos.

El Dr. Gutiérrez de la Solana, que ha brindado toda clase de facilidades para conseguir esa finalidad, expresó que es necesario obtener un arreglo con la Port of Havana Docks, propietaria de los muelles en que se encuentran depositadas en la Habana esas obras, a cuya empresa el Estado adeuda más de quince mil pesos por concepto de almacenaje de las mismas.

El convenio entre el Estado y la mencionada entidad se dificulta, ya que el Gobierno no puede, por el momento, conceder créditos para el pago del almacenaje.

Se estima por algunos, sin embargo, que la compañía llegará a un arreglo para que el Estado le deje disponibles esos muelles.

En Plena Marcha

Cifra insignificante, 90 cts., pero sorprendente. No se desprenda de un solo centavo, sin antes ver lo que esta casa le ofrece en TELAS, VESTIDOS, CARTERAS, CAMISAS, SABANAS, TOALLAS, TRAJECITOS PARA NIÑOS, etcétera.

No vacile, piense que otros pueden llevarse las gangas que usted necesita.

A los hombres les encantan las jóvenes que tienen la tez fresca y juvenil y evitan la compañía de muchachas de cutis manchado, barroso y envejecido. Conserve su cutis libre de toda mácula usando diariamente el famoso tratamiento combinado—Ungüento y Jabón Facial Blanco y Negro que limpia los poros, blanquea y aviva el cutis. Su eficacia ha sido comprobada por muchos años.

Dolor de la Garganta

Frótese la garganta con este ungüento y luego cúbrala con un paño caliente. Obra a través de la piel como cataplasma, mientras sus vapores, que Ud. inhala, calman las membranas inflamadas.

VICK VAPORUB

LASCASADAS

dependen de VAG-OL para evitar sorpresas. VAG-OL es una crema antiséptica y germicida eficaz en la higiene íntima del matrimonio. Uso interno. Cada tubo con su aplicador instantáneo. VAG-OL contribuye a la paz y tranquilidad de todo matrimonio. Pídalo en farmacias.

MENTHOLATUM

QUITESE ESE CRUEL DOLOR DE CABEZA

Frótese en el acto la frente y sienes con

MENTHOLATUM

y pronto su efecto calmante y refrescante, y su agradable olor, mitigará el dolor y aquietará los nervios.

Universalmente usado como primera ayuda para quemaduras, catarros, rasguños, etc.

EXITO MARAVILLOSO

Miles de testimonios. Una fórmula especial para cada cura. (20 años de experiencia). El método del Abate Hamon. Cura: Diabetes, Riñones, Corazón, Hígado, Reumatismo, Bronquitis, Obesidad, Enteritis, Estómago, Arterio-Esclerosis, Nervios, Estreñimiento, Reglas dolorosas, Várices. Nada más que plantas. Solicite el libro gratis. Escriba a Dr. P. Ramírez, Representante de Laboratorios Botánicos. Apartado, 1244. Habana.

Excepcional oportunidad!

GRAN VENTA Life

Durante todo el mes de MAYO, LA CASA Life le ofrece la oportunidad de adquirir todos sus articulos a precios inverosimiles.

No espere a mañana. Venga Vd. hoy mismo y compruebe la enorme economia que le brinda esta gran venta tradicional.

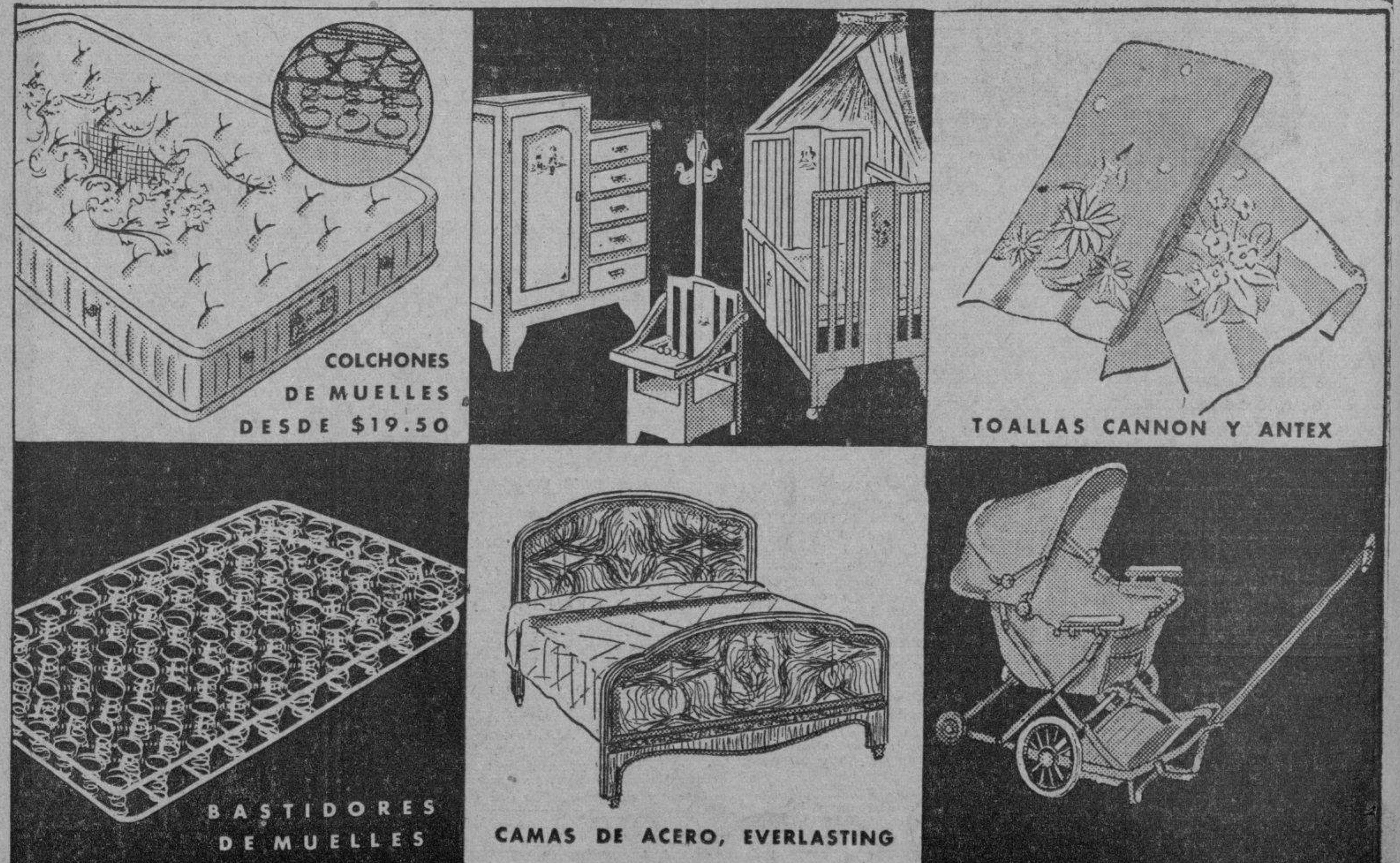

La Casa Life

Teniente Rey y Habana-A-6723. San Rafael y Rayo-M-7063

Sucursal: Santa Clara - Luis Estevez 20

SENSACIONAL OFERTA!

por un tiempo limitado

por 5¢ puede obtener

UN TUBO GRANDE

DE LA CREMA DENTAL

PEPSODENT

COMPRANDO UN TUBO DE 35c

OFERTA ESPECIAL 1 tubo 35c 2 tubos 40c

M.E.C.D. 2016

CRONICA HABANERA

Tienen Guantánamo y Sancti Spíritus comités turísticos

De acuerdo con el anhelo nacional de que el turismo extienda sus beneficios a todas aquellas regiones que poseen atracciones naturales y artificiales que ofrecer a cuantos viajan por placer, curación o descanso, la Corporación Nacional del Turismo continúa realizando gestiones encaminadas a la constitución de comités locales allí donde, además de esas atracciones, exista también un grupo de personas de buena voluntad dispuesto a laborar por el beneficio colectivo.

La Corporación designa en cada caso un delegado que actúa como funcionario ad-honorem, y para desempeñar este cargo tiene por norma elegir al presidente del respectivo Comité Local de Turismo, con lo que se logra la mayor armonía en el desenvolvimiento de las recíprocas actividades.

Los Comités de Santiago de Cuba y Cienfuegos, que funcionan desde hace algún tiempo, bajo la presidencia de los señores Luis Casero y Serafín de Mazarredo, respectivamente, quienes son, a la vez, delegados de la Corporación, está desarrollando una brillante labor. Con posterioridad a éstos se fundaron los de Guantánamo y Sancti Spíritus. Este último, el más reciente de todos, se halla integrado por los presidentes de las siguientes instituciones locales Cámara de Comercio, «Tennis Club», «Clubs Rotarios y de Leones», «Lyceum», «Colonia Española», «Caballeros Católicos», «Logia Masónica», «Veterano de la Independencia», «Colonia China», «Club Social», «Asociación Ganadera», «Asociación de la Prensa» y otras no menos prestigiosas.

El coronel Eugenio Silva, que es el delegado de la Corporación en Cárdenas-Varadero, tiene el encargo de organizar el Comité representativo de aquella zona de gran atracción turística.

Están también en vías de constitución los comités locales de Matanzas, Pinar del Río, Santa Clara y Camagüey, para lo cual se ha interesado a las respectivas Cámaras de Comercio, Clubs Rotarios y de Leones, y todos han prometido su cooperación más entusiasta.

Los Comités Locales, creados por sugerencia de la Corporación Nacional del Turismo, no son considerados como dependencia de ésta, a fin de que puedan gozar de la más completa libertad en sus iniciativas y actividades. Y dado que positivamente se está observando el surgimiento de una conciencia turística en toda la nación, es de esperarse que tantos y tan bien encaminados esfuerzos den los resultados más lisonjeros.

OTRA CONFERENCIA DEL DR. MASO

La undécima conferencia del curso libre de Geometría Infinitesimal a cargo del doctor Carlos J. Masó y Vázquez profesor de la Escuela Normal de Pinar del Río, tendrá efecto el jueves 2 de mayo, de 2 a 3 p. m. en el aula de Astronomía (edificio Poey) y versará sobre el siguiente tema: «Estudio vectorial de las superficies regladas. La Ley de Chasles. Expresiones vectoriales de la línea de stricción y del parámetro de distribución».

Vestir bien:
El tema que a todas interesa

...Y para vestir bien y lucir un detalle fuera de la vulgaridad, a Ud. le interesa también ver esta colección de Vestidos de Romaine, que por lo razonable de sus precios y la novedad de sus adornos han de ser el "success" de la temporada.

El de la izquierda, por ejemplo, que tiene en las mangas un fino trabajo de ruches rematados por pequeños flecos y bolsillos imitados en la saya.

El otro, con frunces en la blusa y original trabajo realizado con la misma tela en el cuello y mangas.

HIJOS DE INCLAN
AGUILA 359-361 Entre Neptuno y San Miguel
REINA 55 Entre Angeles y Aguila
BELASCOAIN 256 Entre Neptuno y San Miguel

DE AMOR

Recientemente quedaron formalizados oficialmente, mediante la petición de rigor, los amores de la bella y muy graciosa señorita Guillermina Rojo y Dobal con el simpático joven Enrique Marqués.

Ante la madre de la novia, señora Guillermina Dobal viuda de Rojo, hizo la petición el padre del novio, señor Jesús Marqués.

Para la simpática pareja nuestra enhorabuena.

LA INAUGURACION DEL CASINO DE LA PLAYA.—Llega con la fecha de hoy, la de un acontecimiento ávidamente esperado.

Nos referimos a la inauguración del Casino de la Playa, el lindísimo y elegante centro de recreo, que abre sus puertas esta noche para recibir a cuanto vale y brilla en el mundo habanero.

La inauguración del Casino de la Playa ha venido siendo año tras año un acontecimiento brillantísimo, y esta temporada promete sobrepasar en animación y alegría a las anteriores.

Desde las nueve y media la afluencia de público será notable.

Llamará poderosamente la atención las numerosas reformas llevadas a cabo en el lindo night-club por la empresa, que no ha reparado en gastos de ninguna clase para dotarlo de los últimos adelantos.

La decoración del hermoso salón comedor se debe a Alberto Díaz, el conocido proyectista.

Y la sala de juegos ha sido reconstruída totalmente, a la que se ha adoptado el sistema de iluminación indirecta.

Otro de los alicientes de la noche será la presentación del show sobre el ring levadizo, único en su clase en Cuba, que permite a los concurrentes presenciar los números de variedades con igual comodidad desde cualquier ámbito del salón.

Figura principalísima del mismo es la pareja de bailes internacionales Estrelle and Le Roy, que proceden del Rainbow Room del Radio City de New York, donde han terminado una brillante actuación de dieciséis semanas.

Estelle and Le Roy triunfarán ante Nuestra sociedad por sus exquisitos bailes coreográficos.

Después se presentarán Lily y Margot, las lindísimas señoritas que nos dejarán oir las más lindas canciones acompañándose con guitarra.

Y finalmente la famosa bailarina española Rosita Segovia, que goza de justo renombre por su arte, su gracia y su donaire.

Por toda la noche reinará el baile a los acordes de la Orquesta Casino de la Playa y el Conjunto Rítmico Cubanacán, ambos insuperables en sus programas.

Numerosas mesas hay reservadas para la comida y para después de la misma.

Se servirá un exquisito «dinner de luxe» al precio de tres pesos el cubierto y las mesas se pueden separar a Raúl, el siempre caballeroso y activo maitre por los teléfonos FO-7165 y FO-7675.

Tema para la crónica.

UNA COMIDA.—La interesante y distinguida Mrs. Edgard Meyer, esposa del notable médico norteamericano doctor Edgard Meyer, ofreció una comida en la noche del martes último, en su residencia del reparto Miramar.

Era en honor del embajador de los Estados Unidos, Excmo. señor George Messesmith, y de la señora de Messesmith.

Los salones de aquella señorial mansión fueron adornados con plantas y flores—las más lindas de la estación—por los floristas maestros de «Milagros», el jardín del gran mundo.

En el comedor—pieza dispuesta con el mejor gusto—se dispuso la mesa, que estaba cubierta por un rico mantel de Damasco en tono gris plata.

Una maravilla el decorado.

Era un centro de cristal tallado, que descansaba sobre unos pies de plata, y en el cual se multiplicaban, primorosamente combinados, las rosas «Belle blonde» y los «delphinius» azules de «Milagros».

Con la amable anfitriona y sus invitados de honor tomaban asiento los siguientes comensales:

El nuncio apostólico de Su Santidad, monseñor Jorge Caruana.

El doctor Antonio Arturo Sánchez de Bustamante y señora Gloria Alvarez.

Mr. y Mrs. Edward Miller.

La señora María de Hoyt.

Y los señores doctor Carlos Musso y Paul Mendoza.

LOS SANTOS DE AYER.—Ayer celebró la Iglesia Católica la festividad de San Felipe.

Estuvo de días el conocido caballero Felipe Cadenas, tan querido en nuestra sociedad.

También fué el santo del doctor Atanasio Hernández Rivera, joven y notable galeno que se halla muy bien relacionado.

Para ambos nuestro saludo.

OTRA BODA HOY.—En la iglesia de la Caridad, a las cinco de la tarde, se celebrará en la más completa intimidad el enlace de la gentilísima señorita Esperancita Rodríguez Alegre con el estimado joven Luis Soria.

De gran belleza, elegancia y sencillez será el decorado floral que lucirá el altar mayor.

Basta decir que ha sido encomendado a quienes son supremos artífices en el difícil arte, esto es, a los maestros de la «Casa Trías», el famoso jardín del Vedado, cuyo nombre va unido a todos los acontecimientos de nuestra sociedad.

Tema para la crónica, la reseña de esta boda.

MISA DE REQUIEM.—Con motivo de cumplirse en esta fecha cuatro años del fallecimiento de la venerable dama América Ana Regueira viuda de Franca, se celebrará una misa de requiem el próximo sábado, en la iglesia de San Juan de Letrán, por el eterno descanso de su alma.

Dicha misa tendrá efecto a las ocho de la mañana, y ha sido dispuesta por sus hijas, María, la señora de Rodríguez; Eva, la señora de Miquel, y Ana Teresa.

DEL CASINO ESPAÑOL.—Muchos, innumerables, son los atractivos que para su temporada veraniega ha combinado el Casino Español de la Habana, en honor de sus numerosos asociados.

Dicha temporada, que será inaugurada oficialmente el próximo 20 de mayo, se desarrollará en las posesiones del Casino Español, en la Playa de Marianao.

Los festejos de la inauguración serán los siguientes:

A las 9.30 a.m.—Natación, relevos mixtos, diving por los campeones centroamericanos Castillito y Sardiñas; diving dobles por Guillermo Mota y Jorge Rey; lucha Pancracio-acuática; tennis, exhibición entre los campeones de Cuba, señores Morales, Agüero, Vollmer y Echeverri.

A las 10 a.m.—Soft ball, inauguración del campeonato intersocios.

De 12 a 2 p.m.—Almuerzo criollo.

2 p.m.—Acto para los niños: ventrílocuo, payasos, etc.

2.30 p.m.—Squash-singles: señor R. Lastra, campeón senior de Cuba, contra el señor Arturo Hoyo, campeón novicio de Cuba; Squash-dobles: R. del Cerro, Jr., y M. Méndez, contra F. Sánchez Penichet y M. Suárez.

4 p.m.—Exhibición de esgrima.

De 6 a 10 p.m.—Te bailable, en el salón circular de fiestas del balneario, amenizado por la afamada orquesta «Havana Casino».

Las fiestas oficiales para la temporada del verano de 1940, en el referido balneario del Casino, son las siguientes:

Domingo 2 de junio, te bailable; domingo 9 de junio, almuerzo bailable; sábado 22 de junio, a las 9 y 30 p.m., «Noche española».

Domingo 7 de julio, almuerzo bailable; domingo 14 de julio, «Día del niño»; domingo 28 de julio, te bailable.

Sábado 10 de agosto, «Noche criolla»; domingo 18 de agosto, te bailable; domingo 25 de agosto, almuerzo bailable; domingo 8 de septiembre, te bailable; domingo 22 de septiembre, te bailable; y jueves 10 de octubre, homenaje a los atletas y tarde bailable.

Los tes bailables serán todos de 6 a 10 p.m.; los almuerzos bailables, de 12 a 2 p.m.; los bailes, de 8.30 de la noche a 3.30 a.m.

Y tarde bailable será de 2 a 7 pasado meridiano.

Tes, almuerzos y bailes serán, todos, amenizados por la magnífica orquesta «Havana Casino». En los bailes actuará también el popular conjunto «Septeto Casino».

Con tantos atractivos para la temporada veraniega, no dudamos en augurar a la misma un éxito brillantísimo.

(Continúa en la página ONCE)

DE DIA... Y DE NOCHE!

● El "Studio-Couch" fabricado por SIMMONS constituye el mueble ideal para la residencia moderna. De día... un magnífico sofá de sugestivas líneas y confort insuperable. De noche... una amplia cama-camera o dos camas individuales según sus deseos.

Sólidamente construídos, los "Studio-Couches" SIMMONS van equipados con los colchones de muelles que han hecho universalmente famoso el nombre de su fabricante. Lujosamente tapizados en distintos colores, son muebles que armonizan con el decorado más suntuoso y satisfacen el gusto más exigente.

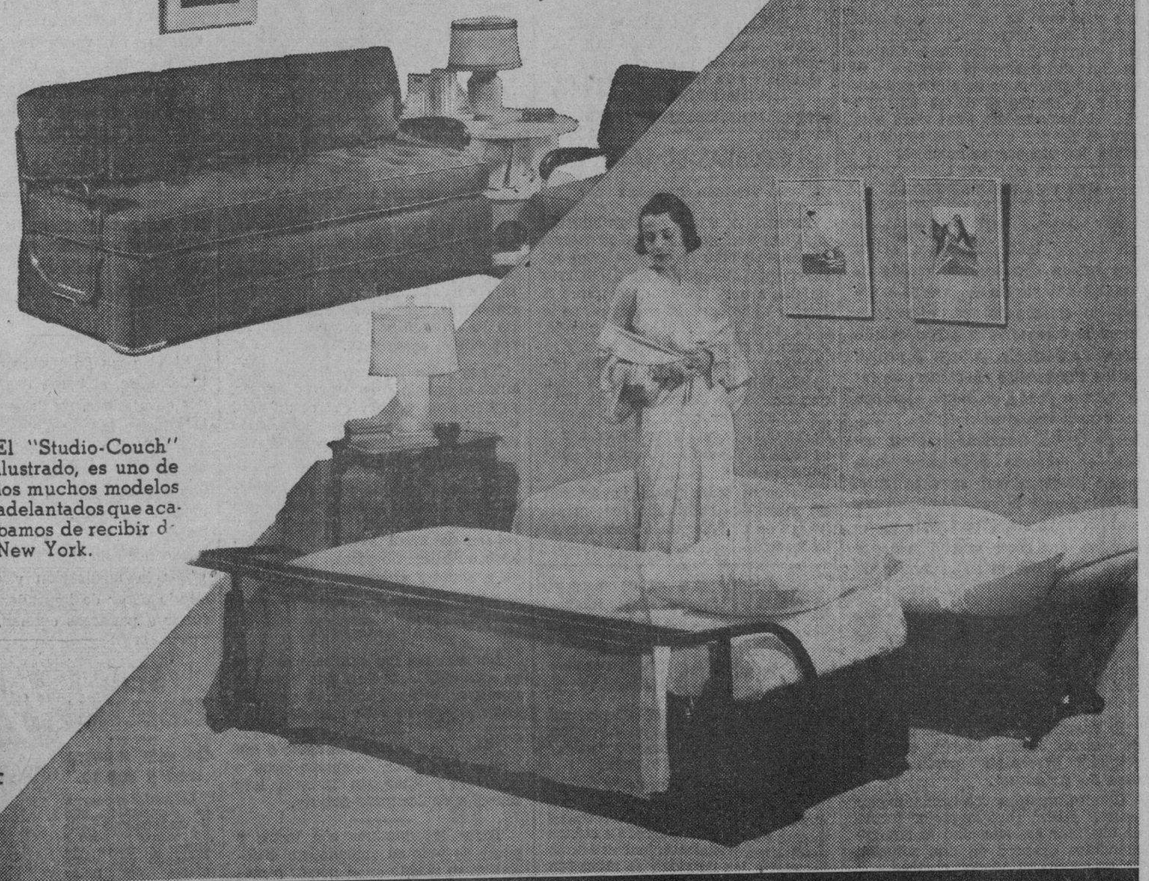

● El "Studio-Couch" ilustrado, es uno de los muchos modelos adelantados que acabamos de recibir de New York.

CUBA BRANCH SAN RAFAEL Y SAN NICOLAS
SIMMONS
TELEFONO M-7044 LA HABANA
SERVICIO EN TODO EL MUNDO
También pueden adquirirse en El Encanto y en las principales mueblerías de la República todos los productos SIMMONS
GRANDES FACILIDADES DE PAGO

PILDORAS ORIENTALES

SENOS DESARROLLADOS RECONSTITUIDOS HERMOSEADOS con las Píldoras Orientales. Salud y belleza siempre inofensivas beneficiosas a las damas. Solicite el folleto envío bajo sobre sin membrete. Dirijase a Oficina P. Orientales Apartado 1244. Habana.

INGRESO EN LA SOCIEDAD DE ESTUDIOS CLINICOS EL DR. A. GONZALEZ Y GARCIA

Ante selecta concurrencia, el doctor Alfredo González García hizo su ingreso en la Sociedad de Estudios Clínicos, discurriendo acerca de la fractura de la clavícula y de su curación.

Presidió el acto el doctor Guiral, al que hacían compañía los doctores Aixalá y Julio Ortiz Pérez.

El doctor Alfredo González García comenzó por señalar la importancia de la clavícula en el cuerpo humano y lo fácil que resulta su fractura, señalando las maneras más frecuentes de producirse ésta. Luego trató de las formas de tratamiento, citando casos concretos comprobados en su ya larga práctica.

Y terminó con interesantes razonamientos acerca de clases de vendajes, anestesia y materiales, catgout o alambre de acero.

La disertación del doctor González García, fué premiada con aplausos y epilogada con la presentación de vistas fijas sobre la materia.

El presidente, doctor Guiral, pronunció breves palabras para felicitar al conferencista por su disertación, entregándole el diploma que lo acredita como nuevo miembro de la Sociedad de Estudios Clínicos.

PROPIETARIOS Y VECINOS DE ALMENDARES HARAN EL ARREGLO DE SUS CALLES

El doctor Carlos T. Sánchez Martínez, presidente de la «Asociación de Propietarios y Vecinos de Almendares y Ampliación de Almendares», nos dirige copia de una circular que dicha entidad ha remitido a sus asociados y a los vecinos de dichos repartos, pidiéndoles la cooperación en los propósitos que animan a la institución en beneficio de aquella importante zona urbana.

Uno de los proyectos de la Asociación, es el de celebrar una asamblea de propietarios para proceder al arreglo de las calles, uniendo al aporte de la iniciativa particular, el auxilio del Ayuntamiento de Marianao y de la Secretaría de Obras Públicas.

También gestionará con el señor Secretario de Sanidad la instalación de un crematorio, para evitar que se arrojen las basuras en lugares cercanos a las residencias. Estos proyectos, así como gestionar que sea mejorado el alumbrado público; la limpieza de parques y paseos, etc., son motivos que inspiran a la Asociación de Propietarios y Vecinos de Almendares a realizar una campaña con tan beneficiosos fines.

La Asociación tiene una magnífica casa social dotada de una buena biblioteca, en la que se reunen los familiares de los asociados en un ambiente de estricta moralidad.

M.E.C.D. 2016

PARA LA MUJER Y EL HOGAR

H A B A N E R A S

A cargo de María Radelat de Fontanills

SOBRE LA MODA

No hay detalle en la indumentaria femenina que carezca de interés. Cada uno tiene su importancia y la moda actual favorece la tendencia hacia la búsqueda de accesorios que pongan de relieve la personalidad propia. Una joya original, un calzado que salga de lo vulgar, una hebilla de cinturón, de fantasía, susceptible de realzar el más sencillo de los trajecitos, un clip que pondrá de relieve la elegancia del conjunto. Todo esto es de capital importancia en la moda del momento y ninguna mujer elegante descuidará su elección. Para la noche, la cabritilla de oro pálido, recortada de manera de dejar ver la media finísima, está tan de moda en los zapatos, como también la piel de color azul marino para de día acompañando trajes blancos o azules. Algunos cinturones llevan hebillas de cristal tallado, del color del traje; otros son en cordones de seda y algodón, entretejidos de varios colores y gruesos, terminando por una presilla trabajada en el mismo estilo y que prende sobre un gran botón de metal o cristal. Los joyeros presentan algunas hebillas muy bonitas en filigranas, que por su ligereza son indicadas para los cinturones de los trajecitos claros de organdí, muselina o tul. De cualquier manera los cinturones son de tanta importancia en la terminación de las **toilettes** tanto diurnas como nocturnas, que nunca podrá ser excesivo el trabajo que nos tomemos por hacerlos aparecer siempre llenos de novedad y de una originalidad de buen gusto.

Los sombreros de esta estación se caracterizan por la extrema diversidad de sus formas haciéndose notar entre ellas las que se realizan en fajas de fantasía y que avanzando sobre los ojos, ajustan la parte posterior de la cabeza. Otras formas se prolongan en el sentido de la altura y se guarnecen con flores diminutas como los nomeolvides, los pensamientos y las rosas multiflor. Pequeñísimos velos en tul envuelven a menudo la copa tomándose luego en moños vaporosos sobre el ala a un costado o atrás.

Vemos igualmente cantidad de cintas como adornos de sombreros, en especial las de fayas muy suaves y del más blando **gros-grain.** Las flores en **chenille**, cabecitas de plumas, una que otra ramita de pino, muy reducida, formarán también parte de las guarniciones de las más recientes creaciones de sombreros. Y vemos por ello que las nuevas fórmulas no carecerán de interés, veremos formas más adornadas que en anteriores temporadas. De cualquier manera, no es posible asegurar que todas ellas tendrán aceptación siendo indudable que algunas no son otra cosa que una especie de ensayo de los creadores siempre deseosos de ofrecer novedades inéditas a sus clientas. Y son éstas las que luego decidirán su aceptación...

La época del Directorio estará representada por medio de las encantadoras capelinas, cortas de atrás y de delante muy arqueadas; por los deliciosos bonetes, de aspecto marcial, y que se inspira en los trajes militares de aquella época. Otros sombreros serán más difíciles de llevar como por ejemplo, los que ostentan la copa cónica, exactamente como el tocado de los **clowns**, y que algunos creadores de modas se empeñan en imponer a sus clientas. ¡Cuánto más graciosas y fáciles de llevar son esas pequeñas formas, realizadas en finos materiales como el picó-tagal paper, que se llevan muy delante sobre la frente, y que a menudo están guarnecidas de grandes cucardas de pétalos de flores o cintas de **gros-grain.**

CURIOSIDADES

Se calcula que un hombre extraordinariamente vigoroso sólo puede arrastrar una carga de doce veces su peso. En cambio la mosca no tiene dificultad en empujar una cosa cualquiera que represente 170 veces su propio peso. Aplicando esta relación un hombre que pesase 75 kilos podría arrastrar un ómnibus de 12 toneladas.

El famoso Juan Strauss, rey del vals, ha escrito durante su vida 560 composiciones.

La famosa modista francesa Jeanne Lanvin está instalada en París con negocio desde el año 1890.

En el año 1900 se estima que un vestido de novio pesaba unos 4 kg. 212 gramos; en 1938 alcanza, con faja y todo apenas a 1 kg. 965 gramos.

SERVICIO DE PATRONES

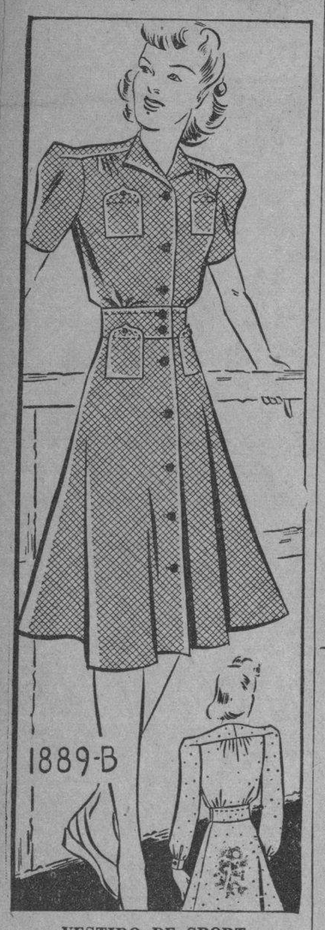

VESTIDO DE SPORT

Los diseños con bolsillos además de ser muy atractivos están de última moda, especialmente en los vestidos de «sport». París ha dado gran importancia al uso de los bolsillos en sus diseños, y éstos, a la par que útiles, son muy decorativos. Este bonito vestido dejará satisfecha a la dama más exigente en el vestir, pues es lo preciso para las horas del día. El cinturón postizo es ancho y los hombros están cortados de una sola pieza con las mangas, detalle que favorece grandemente la figura. La blusa es amplia, lo que la hace sumamente cómoda.

Hágase en lana brillante o crepé. Y si se desea algo menos abrigado, confecciónese en seda o en cualquier material de algodón, eligiendo un tono claro.

Para la talla 14 (32) se necesitarán, con mangas cortas, 3 yardas y media de una tela de 39 pulgadas de ancho. Si se confecciona con mangas largas, serán necesarias 4 yardas de material.

REGLAS SOCIALES

En estos últimos años han experimentado muy serias modificaciones las reglas de la mesa. Así lo han establecido las leyes del «savoir-faire».

Se une, en esto que podríamos llamar nueva modalidad, el deseo de simplificar y un buen gusto de refinamiento, hoy más grande que nunca, que no permite ya la ignorancia de esos pequeños detalles provocadores de maliciosas sonrisas y que, afortunadamente, han comenzado ahora a ser corregidos desde la niñez.

A nadie puede escapar que sentarse correctamente a la mesa y comer con elegancia, debe formar parte de ese bagaje mundano indispensable a los seres que se reunen en sociedad por necesidad o por gusto.

Se ha dicho que toda la vida moderna social gira en torno a la mesa, es decir, que en ella más que en ningún otro lugar se pone a prueba la educación de las personas. Se ha hecho de esto casi un culto, al que le rinden pleitesía toda la gente que presume de «bien», sin excepción.

Excluyamos en este comentario la comida que es de absoluta intimidad. Corresponde, entonces, escribir a mano en unas pequeñas cartulinas de formato angosto el nombre de los invitados, indicándose, de este modo, la colocación que corresponde a cada uno de los comensales.

Hasta hace poco tiempo, se estilaba escribir el menú en el reverso de estas tarjetas, pero esta costumbre ya ha dejado de observarse.

Pero supongamos que el menú debe figurar en la mesa (nunca es esto una regla obligatoria); en ese caso, será escrito lo más claramente posible a mano, sobre dos cartulinas bastante altas y aun tres, si se trata de una mesa muy larga. Estas cartulinas pueden ser colocadas en cada extremidad de la mesa, paradas en forma de caballetes.

Repetimos que esto sólo se hace en circunstancias especiales y cuando así lo disponen los dueños de casa; pero es una costumbre pasada de moda.

CONSULTORIO

TETE FRAVERS.—

Recibí su atenta carta y con gusto la contesto. Para emparejar el cabello cuando tiene esas vetas más claras, se usa enjuagarse el pelo, al lavárselo con cocimiento de manzanilla. También hay un jabón y lociones que aclaran el cabello, dejándolo en un tono de color parejo.

SEÑORITA L.—

El molde que me pide de pijama y que salió en esta página el día once de abril no tiene patrón, es solamente un diseño que puede hacerlo fácilmente con cualquier molde de esa clase.

ANNABELLA.—

Para que su comedor le luzca mejor lo primero que ha de hacer es sacarle el refrigerador que estará bien en una repostería y a falta de ésta un pasillo o lugar antes de la cocina.

Los cuadros deben ser de una naturaleza muerta, frutas, aves o una cacería y sobre la mesa un centro con flores irá bien.

FLOR DE LIS.—

Con mucho gusto le daré a conocer las dos recetas que me pide. Lea todos los días esta plana y muy pronto se las publicaré. Cualquier cosa que desee, en eso como en cualquier asunto que esté a mi alcance se lo daré con gusto.

Señora María RADELAT de FONTANILLS.
DIARIO DE LA MARINA, Prado y Teniente Rey.

Incluyo 20 centavos de dólar para que se sirva enviarme el
Patrón No. . . . . .
Talla . . . . . .
Nombre . . . . . .
Calle y número . . . . . .
Ciudad y país . . . . . .

LA MODA ACTUAL

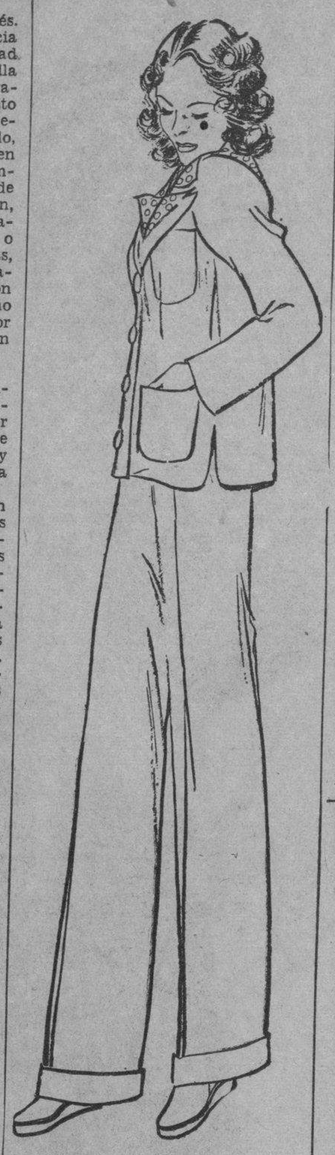

En este modelo de pijama advertimos la comodidad en una realización práctica y fácil de resolver, reuniendo en una pieza indispensable la elegancia y el confort.

SOBRE LA BELLEZA

La moda, las costumbres, las sugerencias ajenas, las lecturas, el prurito de imitación, todo eso nos ha ido creando un tipo que hemos aceptado como definitivo, en el que nos sentimos más o menos cómodas, y al que aplicamos diariamente recursos de belleza que también hemos aceptado como definitivos. Nuestro tipo nos conforma o nos agrada y sabemos que agrada a los demás. Pero... ¿es ese en realidad nuestro tipo?

Si en lugar de conformarnos comenzamos a estudiar frente al espejo el color y la forma de nuestros ojos; la proporción que ellos guardan con nuestra nariz y nuestra boca; la forma de nuestro peinado en relación con el ancho y la altura de nuestra frente (y, retrocediendo un poco en el tocador también con nuestra estatura); si estudiamos los colores que mejor nos sientan y ensayamos diversos peinados, distintos tonos de maquillaje, nuevos trazados para las cejas, etc., es posible (y más que posible seguro) que descubramos un nuevo tipo para nuestra belleza, que no sólo agradará sino que resultará sugestivo y atrayente.

Este proceso es tan real y verdadero que basta para comprobar su eficacia confrontar las fotografías de una misma estrella el día de su incorporación a los studios con los obtenidos después del proceso que les permitió fijar su tipo.

De aquí se deduce un procedimiento o receta de belleza que toda mujer debe poner en práctica antes de adoptar un recetario definitivo para su maquillaje cotidiano: la desconformidad consigo misma. No quiere decir esto que no se llegue nunca a la conformidad. Esta debe llegar, sí, pero paulatinamente, a medida que se adquiere una conciencia sólida y firme de la propia personalidad, del tipo definitivo de belleza que se debe tener. El proceso es parecido al que siguen todos los artistas. (¿Y acaso no es un arte la belleza femenina?) El pintor, el escultor, el músico, etc., deben luchar consigo mismo (y con las influencias extrañas), para obtener y afirmar la propia personalidad. Pero entiéndase que, una vez obtenida, quedan todavía pequeños detalles por corregir o mejorar.

La mujer cuyas orejas fuesen un poco grandes, podrá corregir esa imperfección acudiendo a los buenos oficios de los polvos obscuros con los cuales las cubrirá, eliminando de este modo toda posibilidad de que el reflejo llame la atención sobre ellas.

Si una joven desea aparecer cautivadora deberá usar un lápiz rojo para los labios, humedeciéndolos luego con vaselina.

Un sombreado para los ojos castaños claro y un lápiz color naranja para los labios son detalles suficientes para dar al rostro una sensación de espiritualidad atrayente.

Con un vestido de color rojo ladrillo es improcedente cargar las mejillas y los labios con matices colorados, error harto frecuente así como usar polvos de esa tonalidad.

POESIAS

MADRESELVAS

Yo la miraba a ella y al mirarla
me pareció que te miraba a tí,
y al ver en su figura tu figura,
fué una gran emoción lo que sentí.

Al contemplar su cuerpo altivo y recio
modulado en carnes duras y bronceadas,
creía ver tu cuerpo de deidad pagana,
bajo el fuego pasional de las miradas.
Yo miraba sus ojos negros y profundos
que tienden al amor una emboscada,
y encontraba tus ojos en sus ojos;
tus ojos de mujer apasionada.

Y en su blanca y riente dentadura,
y en sus labios sedientos de pasión,
se copiaba tu boca tentadora
con todo su poder de seducción.
Contemplándola en silencio, la admiraba,
mientras dormía tu recuerdo en mí;
pero una voz secreta me anunciaba
que no la admiraba a ella, sino a tí.

Carlos Gárate Bru.

Abril, 1940.

ENCUESTA INTERESANTE

Mucha prosa y bellos versos se han escrito y dicho acerca de la mujer, ya ponderando sus virtudes y cualidades morales, ya exaltando su físico. Y la influencia de ese halago constante y su innata coquetería han hecho de las hijas de Eva se acicalen y procuren por todos los medios a su alcance acrecentar su belleza natural y sus artes de encantamiento y seducción.

El hombre ha tributado a la mujer el homenaje de su admiración, silencioso o bien exuberante por el derroche de imágenes poéticas y símiles hallados; nada más lógico entonces que tratase ella de agradarle, de hacerse desear con vehemencia, de lucir hermosa y cautivar al tipo ideal forjado en su mente.

Pero si abundan los escritos sobre el hombre que agrada a la mujer, son escasos los que versan sobre la mujer que gusta al hombre estableciendo una agrupación previa por tipos, características e idiosincrasia. Por eso adquiere singular una catalogación producto de una encuesta realizada en Europa, hecha de acuerdo con lo que conceptúan encanto femenino los diversos tipos de hombres más corrientes y cómo les parece más seductora la mujer.

LA CONQUISTA FEMENINA

Muchas mujeres confían en su belleza física la suerte que ha de acompañarlas en su breve paso por este mundo. Creen que el ser hermosas basta para conquistar el amor del hombre, y con ello la felicidad. No cultivan sus cualidades espirituales; descuidan su instrucción; dejan que se desarrollen «torcidos» sus más puros sentimientos, y hacen todo lo posible por que se atrofien y desaparezcan las prendas morales que por imperio de la educación paterna o materna adquirieron.

Las seduce el relumbrón, la aparatosidad, todo lo que sea exterior y ficticio, lo que deslumbra los ojos e impresiona con su fuerza luminosa y sugestionante. Y si bien es cierto que logran conquistar el espíritu del hombre, no puede decirse que esa conquista sea definitiva o duradera. Cuando los ojos tienen más participación que el corazón en el enamoramiento de un hombre, no puede asegurarse de la bondad de ese cariño. Muchas veces lo que entra por los ojos desaparece con la misma prontitud con que esos ojos dejan de verlo.

Ya es clásico aquello de que la mujer fea es una terrible competidora de la bonita en las lides del amor, y que esta igualdad de condiciones se establece merced a los tesoros espirituales de la primera. Pero se suceden las generaciones, la vida sigue renovándose eternamente en su rodar hacia el ocaso, y el género humano, en su vanidad y en su egolatría, sigue siendo el mismo.

MENU DEL DIA

Almuerzo

Frutas frescas.
Cangrejos moros con salsa verde.
Filete de cordero a la criolla.
Ensalada de tomates.
Coco quemado con huevo.

Comida

Crema de espárragos.
Empanadas de pescado.
Pierna de carnero fría.
Ensalada de aguacate y piña.
Helado de anón.

Estos menús se los sirven a usted con toda exquisitez en el RESTAURANT
LAS AVENIDAS
INFANTA Y CARLOS III
Abierto hasta LAS DOS DE LA MAÑANA.—Hay reservados para familias y se reciben órdenes por el TELEFONO U-6726

RECETAS DE COCINA

Jamón imperial

Lavado y limpio de pellejos se deja en remojo durante 24 horas. Se escurre bien luego y se pone en otra agua que quede bien cubierto de ella, a hervir. Cuando empiece el hervor se le cambia esa agua, se le pone otra hasta que esté blando. Entonces se deja escurrir bien y se vuelve a poner al fuego en una cacerola con buena tapa y se le echa una botella de Jerez seco, una libra de azúcar turbinada, unas rajitas de canela, unos clavos de comer y se deja hirviendo hasta que se consuma el vino.

Entonces se cubre el jamón con un merengue endulzado con un almíbar de mucho punto para que se endurezca.

LABORES

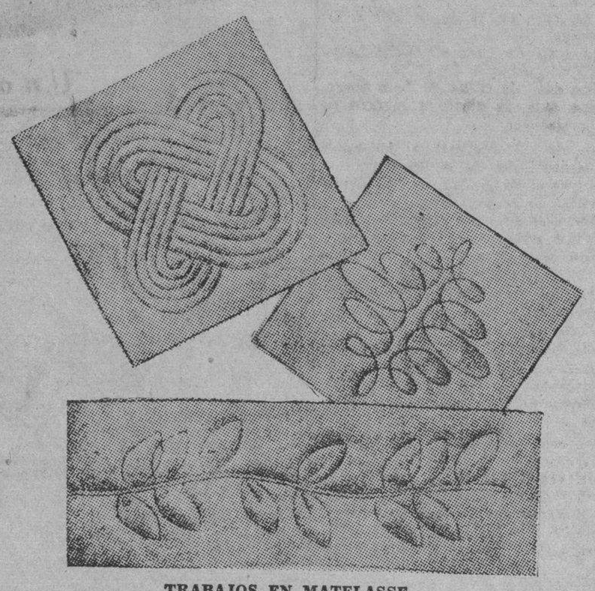

TRABAJOS EN MATELASSE

En extremo apreciado es actualmente el «matelassé» para toda suerte de prendas de vestir, especialmente de interior. Para adornar vestidos, saltos de cama, sacos para la piyama, ofrecemos estos lindos diseños, de fácil ejecución, pudiendo hacerse tanto a máquina como a mano, con diminutos puntos atrás.

La ejecución es la siguiente: sobre el revés de la tela que se desea adornar con el «matelassé» se dispone una ligera capa de uatina, y en seguida el forro que llevará la prenda, que podrá ser una seda pongé, un crepé liviano o bien una suave y flexible franela. Sobre el derecho de la tela se dibujan los motivos que en seguida se bordearán de un punto atrás hecho con fina seda cordoné del mismo color de la tela o bien de cualquier otro contrastante que se prefiera. Antes de bordar se recomienda pasar hilvanes por toda la tela con el fin de retener el algodón en su sitio y de que no se forme bolsa.

LA DAMA MODERNA PREFIERE A

CONSEJOS

Para el día de las madres, que se acerca ya, recomendamos como un regalo delicado, un cesto de frutas, o una caja de bombones de las que recibe todas las semanas **El Carmelo** en su casa de Calzada y D, en el Vedado. Pídalo por el teléfono F-2828.

El **bridge** que se organiza para mañana en el Hotel Sevilla tiene todas las simpatías del público distinguido que sabe que, al pasar esas horas agradables, ayuda al mismo tiempo a los niños del Catecismo que tan necesitados de ropa y alimentos están. Pida su mesa a los teléfonos F-2052 y F-2441.

Para lavarse la cabeza y que el cabello rubio se le mantenga en un color parejo, aconsejo el uso del jabón **Jaret** que viene en varias clases para diferentes tonos del cabello emparejándosele notablemente. Pídalo en tiendas y sederías o a su distribuidor Julio Ciria en la Peluquería Martínez, de Neptuno 409.

Ya está levantándose la gran casa que se sorteará el veinte de junio y la cual se dará como primer premio del Sorteo de Caridad que va a nutrir los fondos de la Corporación de Asistencia Pública. El segundo premio es de cinco mil pesos y el tercero es de un automóvil. El importe del **tiket** para esta rifa es de dos pesos y se vende en todas las tiendas principales.

RECETAS PRACTICAS

Las prendas de seda requieren un lavado cuidadoso para evitar que sufran deterioro o pérdida de tonalidades siendo de varios colores—en estampado, por ejemplo.—Emplear agua fría y jabón común no es aconsejable, porque la acción de las substancias cáusticas que este último puede contener ejercería influencia desfavorable sobre el delicado tejido. Conviene emplear jabón en escamas y preparar una buena solución con agua caliente. Especialmente la seda artificial resultará favorecida con esta atención, ya que corre mucho más peligro de abrirse si se la lavase de otra manera.

El amoníaco disuelto en agua es excelente para quitar las manchas ocasionadas por la copiosa transpiración en las ropas.

Es común que los peines, ya sean de cuerno, hueso, marfil, carey o celuloide presenten grasitud por obra de su misión.

Generalmente se los lava sólo con agua y jabón, pero la mejor forma de eliminar esa suciedad es sumergiéndolos primero en una solución de amoníaco al 10 por ciento.

Los peines recobran su brillo y quedan perfectamente limpios después de esa sencilla operación.

Afilar un cuchillo sin desengrasarlo previamente equivale a realizar un trabajo por partes. Por eso lo esencial es ponerlos en una solución de 5 gramos de ácido sulfúrico concentrado en cada cien centímetros cúbicos de agua, dejándolos secar después por sí mismos. Al cabo de unas horas se los puede pasar por la piedra teniendo la precaución de verter en ella aceite o mejor aún glicerina, y por último por sobre el cuero.

¿NERVIOSA, DE MAL HUMOR "TODOS LOS MESES"?

Vea POR QUE el Compuesto Vegetal de Lydia E. Pinkham es el verdadero "amigo" de la mujer.

Algunas mujeres sufren periódicamente, todos los meses, agudos dolores, malestares, se quejan de la espalda debido a ciertos desórdenes orgánicos mientras a otras les afecta los nervios y se muestran inquietas, disgustadas y de mal humor.

¿Por qué no tomar el Compuesto Vegetal de Lydia E. Pinkham, preparado *especialmente* para hacer que las mujeres cansadas, nerviosas y decaídas sonrían a la vida en esos *días difíciles?* El Compuesto de Pinkham no contiene drogas nocivas, está hecho de beneficiosas raíces y hierbas cada una de las cuales contribuye *particularmente* a AYUDAR A LA MUJER. El Compuesto Vegetal de Lydia E. Pinkham es famoso desde hace más de medio siglo. Pruébelo.

Importante **— No hay substituto del Compuesto Vegetal de Lydia E. Pinkham.** ***No se deje engañar con imitaciones.*** **Obtenga el legítimo y original.**

ADVERTENCIA A LAS MADRES

CAROLYN LEE, la juvenil actriz de la pantalla, posee unos dientes fuertes, sanos y parejos, lo que hace suponer que será una belleza cuando crezca.

En el informe de la Asociación de Dentistas se menciona el hecho de que hay muchas madres que creen todavía que los primeros dientes no son importantes, no comprendiendo que mientras los primeros crecen, los permanentes se están formando. Actualmente toda madre que esté interesada en la felicidad y el bienestar de sus hijos debe saber que los primeros dientes son los que preparan el camino para los definitivos.

Por supuesto, son varias las causas que motivan la torcedura de los dientes. Algunas veces se debe a herencia, otras a la pérdida de un diente importante en el arco dental. Pero un gran porcentaje de bocas con dientes torcidos se debe a los malos hábitos adquiridos en la niñez, tales como morderse los labios, usar la chupeta, o apoyar el rostro juvenil sobre las manos y muñecas al leer, al dormir o, simplemente, al descansar. La respiración por la boca, también se cree responsable directa en muchos casos de dientes torcidos y expresiones poco atractivas. Todas esas costumbres deben corregirse durante la niñez por las madres que sepan ser precavidas.

EFECTO DE LA ALIMENTACION

«La paz doméstica depende de la cocina», demostrando que no es posible la severidad y la dulzura en el trato de los seres que viven bajo un mismo techo cuando están impropia o excesivamente alimentados. Los alimentos toxicos dañan el cerebro, son engendradores de ideas extravagantes y de violencias en el carácter, que se traducen en disgustos continuos. Por tal razón decía muy bien el ilustre prócer: «La paz doméstica depende de la cocina». Toda madre de familia debe tener esto siempre presente.

La inmensa ventaja de la cocina que se inspira en conceptos dietéticos estriba en que colabora con el propósito preventivo de la medicina actual, convirtiéndose en una columna fuerte de la terapéutica. De ahí que hoy ya no se considere la alimentación a base de carnes como la única nutritiva y capaz de compensar mejor las pérdidas de energías. Gracias a esa fusión de principios científicos con el arte culinario, sabemos que la sémola, el arroz, la avena arrollada, los macarrones, el pan integral de centeno, el pan de trigo, las lentejas, los garbanzos y la misma crema de leche, desarrollan más calorías que la carne de vaca semigrasa y enormemente más que la de ternera.

A un huevo de gallina mediano se le calculan, por ejemplo, 66 calorías y 100 gramos de carne de ternera arrojan sólo 86. Pero si ponemos 100 gramos de huevo tendremos 166 calorías o sea 5 menos de las que se asignan a 100 gramos de carne de vaca.

Esto ilustrará acerca de la ventaja de preparar menús frugales y nutritivos, apreciando el valor real de los alimentos y no el que les concede el «gourmet».

Hace falta que se difunda más entre el pueblo el consumo del maíz, alimento de primer orden, de fácil digestión y que puede prepararse de muchas maneras, siempre apetitosas y muy sanas.

La harina de maíz ha de hervirse una hora; y simplemente así hervida, agregándole aceite crudo y sal en cantidad suficiente, constituye un alimento recomendable para grandes y chicos.

LOCURA

Son diversas las locuras, pero loco es todo aquél que deja que le dominen a su antojo el odio, el amor, la codicia y la ira.—Metastasio.

¿Quién fué nunca tan sabio o tan santo que pueda alabarse poco o mucho de estar sin la más leve mancha de locura?—Ariosto.

Todos los hombres son locos; a pesar de todo su cuidado, no difieren entre sí sino en el mayor o menor grado de locura. El más juicioso es aquél que cree que no lo es.—Boileau.

La locura es la única herencia universal de la humanidad, y todos los mortales nacen, son educados y son conformados para ella. Erasmo.

Ocurren a veces en la vida ciertos accidentes en los cuales es preciso ser algo locos para salir de ellos con bien.—La Rochefoucauld.

Las locuras ajenas nunca sirvieron para hacernos juiciosos.—León I.

EL CUIDADO DE LOS NIÑOS

El niño normal se sienta a los cuatro meses, se para a los ocho meses y al año marcha. Por causas diversas se producen retrasos en las fechas precitadas, aun sin que la salud de la criatura esté afectada, pero un retraso prolongado debe preocupar y requiere consulta médica.

Los zumos extraídos de verduras y ensaladas, crudas—dicen los médicos—no suelen gustar tanto a los niños como los de frutas, por no ser tan agradables al paladar. Pero hay que considerar a estos jugos como verdaderos complementos de la alimentación y además como medicamentos naturales.

Con objeto de que pueda tomárselos con facilidad, se les agrega azúcar o se los mezcla con leche.

Estos jugos pueden ser de tomate, espinaca, zanahorias, lechuga, etc., y se extraerán directamente apretando o vasando las verduras por máquina.

También se les suministra a las criaturas rociando el puré de papas o de otras harinas alimenticias.

La razón de extraer los jugos de las verduras crudas estriba en que así se aprovechan mejor las sales minerales y vitaminas que contienen. Por supuesto que hay que lavarlas previamente con todo cuidado.

Si el pequeño presenta los ojos inflamados, el borde de los párpados enrojecidos, no debe pedirse en la primera farmacia una pomada o bien utilizar una cualquiera que haya sobrado y servido para combatir una afección óptica, porque los remedios no son idénticos en todos los casos. La vista es algo tan delicado que sólo el médico debe prescribir la medicación y aconsejar, siendo pecar de imprudentes el recurrir a panaceas caseras.

SEA ESBELTA!!

De esta manera facil y seguro.

La mujer moderna ha encontrado que la manera mas fácil de reducir su peso y eliminar grasa, es tomando una dosis diaria de Sales Kruschen. Es la manera de obtener una figura atractiva sin riesgo alguno.

Kruschen es una combinación de sales minerales que estimulan debidamente la función de los organos del cuerpo humano, ayudando a eliminar toda materia innecesaria. Cuando los organos no estan funcionando en debida forma, acumulan ciertas materias que despues se transforman en grasas en exceso.

Las Sales Kruschen no contienen drogas drasticas o alcaloides. Al usarlas se encontrará que favorecen y aumentan las energias.

SALES KRUSCHEN—En todas las Farmacias. Tamaño chico 0.50, tamaño grande 0.75.

M.E.C.D. 2016

QUEDA USTED TAMBIEN INVITADO!

A disfrutar del encanto de nuestras noches de Verano en el nuevo "CASINO DE LA PLAYA"

SHOW. RULETA. DIVERSIONES. RESTAURANT

HOY INAUGURACION

SALINAS ADVERTISING AGENCY

SUSCRIBASE Y ANUNCIESE EN EL «DIARIO DE LA MARINA»

A PLAZOS, SIN FONDO NI FIADOR

MUEBLES DE EL FENIX

JUEGOS CAOBA, CHAPA, TAPIZ Y PIEZAS SUELTAS, EN TODOS ESTILOS.

VENGA A VERLOS

¡NO PAGUE LUJO!

PICOS, CARBALLIDO Y Co.

TELEFONO: U-1360.

Neptuno y Soledad

CRONICA HABANERA

MIMI SANCHEZ.— Día de grandes satisfacciones, de alegrías infinitas, fué el pasado martes para la bella y ensantadora señorita Mimí Sánchez y Sánchez con motivo de su compromiso amoroso con el joven Gustavo de los Reyes y Delgado, notable estudiante de la facultad de Medicina de la Universidad de la Habana.

Para festejar ese compromiso —que quedó formalizado oficialmente en horas de la tarde— tuvo la señorita Sánchez una comida de carácter familiar en su mansión de la calle 23 y B, en el Vedado.

Aparecía aquella gran casa invadida de flores.

Muchas y muy lindas flores que llegaron hasta la adorable Mimí como expresivos mensajes de felicitación.

Encabezaremos la relación de obsequios florales con el del novio, un precioso corsage de orquídeas híbridas, que dejaba adivinar su procedencia del jardín «Milagros», predilecto de nuestro gran mundo.

También de «Milagros», el edén del Paseo del Prado, era este grupo valiosísimo.

Una jarra de porcelana blanca, modelo exclusivo de «Milagros», con claveles importados, blancos, del padre del novio.

Un cesto de orquídeas y «sweet heart roses», de Mari de los Reyes.

Un cesto de «easter lillies» de Mamamía, abuela del novio.

Una jarra de porcelana blanca, con claveles blancos, de Sylvia y Luis Weaver.

Un cesto de «easter lillies» de Ela y Eduardo Delgado.

Una jarra de claveles blancos de Zaida Carrera.

Un bellísimo cesto de gladiolos blancos de Elizabeth L. de Sánchez.

Un cesto de «easter lillies» de María y Ramón Aguiar.

Una jarra de claveles blancos de Ernesto A. Longa.

Un cesto de gladiolos blancos de Juan Kindelán y señora.

Una jarra de gardenias de Roberto Padrón.

Un cesto de «easter lillies» de María Kindelán.

Una caja de claveles blancos de Rembrandt y señora.

Un cesto de callas de Alfonso Cueto.

Una caja de claveles blancos de María Durruthy.

Un cesto de «easter lillies» de Florence y Francisco Arroyo.

Un cesto de «easter lillies» de Cristina y Raúl Arango.

Una caja de «easter lillies» de María Teresa y Jorge Deschapelles.

Una caja de gladiolos blancos de Silvia y Jorge Silva.

Una caja de claveles blancos de Ofelita y Leopoldo Ochoa.

Una caja de magnolias de Silvia.

Una caja de claveles blancos de Lourdes y Jesús de los Heros.

Una caja de «easter lillies» de Chicha Jorge.

Y completando este precioso grupo, una jarra de orquídeas y lirios del valle de «Milagros».

Con la firma de la «Casa Trías», el aristocrático jardín del Vedado, se destacaba un grupo precioso de obsequios, presentados todos y cada uno de ellos con ese sello chic que caracteriza los trabajos de aquel edén.

Eran más de setenta obsequios, que pasamos a reseñar:

Un cesto de rosas «Catalina Lasa», de Lola María y Fernando Argüelles, hermanos de la novia.

Un cesto de hortencias y orquídeas de Maitá y Fili Sánchez, hermanos de la novia.

Un cesto de callas de sus tíos Cuchita y Manuel Sánchez.

Un precioso cesto de callas, de Mercedes Touzet viuda de Crusellas.

Un cesto de callas, muy lindo, de Mercedes Crusellas de Santeiro.

Un cesto de «easter lillies» de Silvia Hernández de Rivero.

Un cesto de «sweet heart roses» y rosas «Catalina Lasa», de su sobrinito, el simpático niño Fernando Argüelles Sánchez.

Un cesto de dalias blancas de Marcel Le Mat y señora.

Un cesto de «easter lillies» de Maurice Labarrere y señora.

Un cesto de dalias y gladiolos blancos de Elicio Argüelles y señora.

Una caja de gladiolos blancos de Ana María Menocal.

Un «bowl» de cristal con encaje de la Reina de Cheita y Jacinto Pedroso.

Un cesto de rosas «Catalina Lasa» de Chea y Marcelino García.

Un cesto de callas de su tío, el señor Jorge Sánchez.

Un cesto de callas de María Luisa Longa viuda de García Echarte e hija.

Una caja de dalias de Gabriel García Longa y señora.

Una caja de «easter lillies» de Lala Falla de Gutiérrez.

Una caja de callas de Isabel Falla de Suero.

Una caja de gladiolos blancos de Leandro de la Torriente y señora.

Un cesto de gladiolos de Fermina Aballí viuda de Giberga y Araceli Giberga de Izquierdo.

Una caja de gladiolos de Titina Muñoz viuda de Gómez de Molina.

Un cesto de callas de Manuel Santeiro y señora.

Una caja de gladiolos de Ondina de Armas de Pantín.

Un cesto de dalias blancas de Ana María Sánchez Crusellas de Gómez.

Un cesto de «easter lilies» de Juan B. Santeiro y señora.

Un cesto de calles de Consuelo e Ismael Bernabeu.

Una caja de rosas «Catalina Lasa» de Otilia Crusellas de Rodríguez.

Un cesto de «easter lillies» de Salvador Fondon y señora.

Un centro de mesa de orquídeas y «easter lillies» de la servidumbre.

Un cesto de gardenias de Margot y Antonio Longa.

Un cesto de callas de Cuca Casteleiro de Salaya.

Un cesto de rosas «Catalina Lasa» de Eugenio de Sosa Jr. y señora.

Un cesto de rosas «Catalina Lasa» de Flora María y Charles Fanjul.

Un cesto de gardenias y alelíes de Conchita de Cárdenas de Weber.

Un cesto de gladiolos de Margarita y Julio Rabell.

Un cesto de callas del doctor Servando Fernández Reboul.

Una jardinera de gladiolos rojos de Micaela y Elicín Argüelles.

Un cesto de callas de Emilio Carreras y señora.

Un cesto de gladiolos de Raúl de Armas y señora.

Un cesto de gladiolos de Margarita y Manolo S. Rionda.

Un cesto de gardenias de Magoon Giménez y señora.

Un cesto de dalias y gladiolos blancos de Gloria y Guillermo Mena Jr.

Un cesto de gladiolos de Lilia de la Carrera.

Una jarra de callas de Lolita y Carolina Gutiérrez.

Una caja de gladiolos blancos de Alina Johnson.

Una caja de gladiolos blancos y alelíes, de Caridad Menocal.

Un cesto de rosas «Catalina Lasa» de Estela y Jorge Alonso.

Un cesto de larkspurs y gardenias de María Luisa de Cárdenas.

Una maceta de «easter lilies» de Adriana Maduro.

Una caja de gladiolos blancos de Isolina Falcón.

Una caja de callas de Ofelia G. Menocal.

Un cesto de rosas «Catalina Lasa» de Ramón Antonio Crusellas.

Una caja de callas de Loló Suero.

Una caja de gladiolos blancos de Lidia Menocal.

Un cesto de margaritas del Japón, de María Luisa de la Torriente.

Un cesto de dalias de Leandro y Antonio de la Torriente.

Una caja de rosas «Catalina Lasa» de Julie Abreu.

Una caja de gladiolos blancos de Salvador Castañeda Jr.

Una jarra de dalias de Olga de la Carrera.

Una caja de gladiolos blancos de Peggy y Eddy Smith.

Una caja de rosas «Catalnia Lasa» de Vicente Díaz Jr.

Un cesto de lirios de Luis R. Santeiro.

Un cesto de dalias y gladiolos de N. Cobo.

Un cesto de dalias y gladiolos de Nena y Graziella R. Olivella.

Un cesto de gardenias de Alicia Valiente .

Un cesto de dalias de Elisita Montoro.

Un cesto de dalias blancas de Cachita y María Pérez Beola.

Una caja de callas de Hortensia y Orlando Sánchez.

Un cesto de dalias blancas de Antonio Santeiro.

Una caja de callas de Silvia Aballí.

Una maceta de «sweet peas» de Alfredo Sánchez Labarrere.

Un cesto de gladiolos blancos de Mercy Montoulieu.

Un cesto de dalias blancas de Carmelina Villaverde.

Un cesto de gladiolos blancos de Gloria Barrios.

Un cesto de gladiolos de Enita Rayneri.

Un cesto de dalias y gladiolos blancos de Gilda Sierra.

Y cerrando la relación un cesto de dalias de la «Casa Trías».

Preciosas las flores de «El Clavel» el afamado y elegante jardín de los hermanos Armand.

Un conjunto hermosísimo que se destacaba por su frescura y lozanía. por su presentación exquisita, por su arte incomparable.

Con la forma de los Armand eran las siguientes:

Un cesto de callas y alelíes azules de Celia y Luis Morales.

Un cesto de crisantemos blancos de Maggie Castro.

Un cesto de claveles y alelíes de Lily Chabau.

Un cesto de callas de Aida Sánchez e hijos.

Un cesto de «easter lillies» de Luis Alberto Morales.

Una jarra de porcelana con «easter lillies» de Tiala y Latour.

Un cesto de callas de sus primos Latour Sánchez.

Un cesto de «easter lillies» y alelíes blancos, de Leonardo Morales.

Un cesto de lirios de Gloria Sánchez de Tamargo.

Un cesto de copos de nieve de Juan Antonio Granados y señora.

Un cesto de callas y alelíes blancos de Juan José Méndez Campillo.

Un cesto de «easter lillies» de Manuel F. Trelles.

Un cesto de alelíes blancos de Erasmo Hurtado de Mendoza.

Un cesto de «easter lillies» de Juan Alonso y familia.

Un cesto de gladiolos Pureza, de Elisa S. de Martínez.

Un cesto de hortensias blancas de Kika y Víctor Pedroso.

Un cesto de rosas «sweetheart» de Juan Lopez Oña y señora.

Un cesto de copos de nieve de Raúl Valdés Fauly.

Un cesto de «easter lillies» de Herminia y Gonzalo Alvarado.

Un cesto de crisantemos blancos de María Herminia y Olga Alvarado.

Un cesto de «easter lillies» y alelíes de viuda de López y familia.

Un cesto de g ladiolos Pureza de Javier y Joaquín Santa Cruz.

Un cesto de callas de Lilia y Paco.

Un cesto de «easter lillies» de Estela y Salina.

Y un cesto de lirios de Egipto blancos de Camilo y Alberto Armand.

De gran belleza y presentadas con el buen gusto peculiar de aquellos floristas maestros, las flores de «El Fénix» el renombrado jardín del Paseo de Carlos III, formaban un grupo digno de mención especial y preferente.

Con la firma de «El Fénix» eran estas:

En primer término, una linda maceta de orquídeas y «sweetheart roses» con tarjetas del Honorable Presidente de la República, doctor Federico Laredo Bru y señora Leonor Montes.

Una jarra de margaritas del Japón de Gloria Loredo.

Un cesto de «easter lillies» de Arturo de Sosa.

Una finísima jarra de cristal tallado con claveles blancos importados, de Nina y Buca.

Una jarra de claveles importados de Coco Loredo.

Una jarra de claveles color rosa pálido importados, de Martha de Sosa.

Una maceta de tulipanes importados de Carina y Luis de Posada.

Un cesto de claveles blancos importados de Margot B. de Bru.

Y un cesto de lirios de Elena y Francisco Ferrán.

DE PRO-ARTE MUSICAL.—La Sociedad Pro-Arte Musical termina brillantemente su temporada invernal con los conciertos del admirable pianista Simón Barer, que se efectuarán los días 6 y 8 de mayo, a las cinco y media de la tarde.

Barer ofrecerá unos programas que deleitarán al público más exigente. En ellos figuran las obras más destacadas de los autores más famosos.

Grandes proyectos tiene Pro-Arte para la temporada próxima. Entre los contratos firmados están los de Rachmaninoff, Menuhin, Bidu-Sayao, Igor Gorin, Erika Morini, Alexander Kipnis, Westminster Corus, Paul Mackanowitzky, y en tramitación el de Lily Pons .

Como puede apreciarse, la perspectiva no puede ser más halagadora.

EL ALMUERZO DE MAÑANA.—Para celebrar la reciente inauguración del Instituto Cubano Brasileño de Cultura, el ministro del Brasil, Excmo. señor Sylvio Rangel de Castro, ofrecerá un gran almuerzo en el hotel «Nacional» mañana, viernes, a la una del día.

Han sido invitados a este acto el secretario de Estado y miembros del Gobierno, del consejo directivo de la Asociación de Escritores y Artistas Americanos y del Instituto Cubano Brasileño de Cultura, los presidentes de los demás institutos de Cultura, creados por la mencionada Asociación, y altas personalidades del mundo intelectual, universitario y prensa de esta capital.

TE BAILABLE.—Las Antiguas Alumnas del colegio «La Inmaculada», organizan un te bailable para el domingo próximo, de seis a diez p.m., en el hotel Nacional.

Para esta fiesta reina extraordinario embullo en nuestra sociedad, por lo que podemos augurar que resultará lucidísima.

Luis DE POSADA.

LAS NUEVAS Sedas estampadas

La Más Completa Colección de Verano

"La Nueva Isla" se complace en presentar una extensa colección de Sedas Estampadas Francesas, de una excepcional variedad, en originales y exclusivas estampaciones.

Estas sedas, las mejores, las más nuevas y las de más distinción, las puede usted adquirir a LOS PRECIOS MAS BAJOS DE LA HABANA.

SEDAS ESTAMPADAS, en 300 diseños muy sugestivos, que valen 50 centavos vara. CORTES DE 3½ VARAS $1.38

SEDAS ESTAMPADAS, en 100 diseños modernistas, que valen 60 centavos vara. CORTES DE 3½ VARAS .. .. "1.75

SHANTUNGS DE SEDA, Estampados, mejor calidad, que valen 50 cts. vara .. .. CORTES DE 3½ VARAS .. .. "1.45

SHANTUNGS DE SEDA Estampados, de la mejor calidad, en 100 diseños muy atractivos. CORTES DE 3½ VARAS .. .. "1.75

SHARK-SKIN DE SEDA (Piel de Tiburón) a listas y a cuadros, Gran novedad. CORTES DE 3½ VARAS .. .. "2.05

GEORGETTES Y CHIFFONES Estampados, en 100 diseños muy interesantes, que valen 90 centavos vara. CORTES DE 3½ VARAS .. .. "2.27

Una Oferta Especial

HOLAN FRANCES DE LINO PURO, CON LINDOS ESTAMPADOS QUE VALEN 75 CENTAVOS LA VARA CORTES DE 3½ VARAS $1.70

Sedas de Color Entero

En estas sedas presentamos el surtido más extenso y una gran variación de colores. Igualmente las hemos marcado a los precios más bajos.

Se sirven pedidos por Express al interior de la República.

MONTE Y SUAREZ — LA NUEVA ISLA — LA CASA DE MEJORES ARTICULOS Y MAS BAJOS PRECIOS. — TELEFONO A-6893

Niños y Flores
Vidas frágiles que debemos cuidar

LECHE CONDENSADA "La Lechera"

El Alimento que Facilita la Salud Perfecta de los Niños

FABRICA DE SABANAS CUBA 565

--Antiguo 81-- Esquina a Sol

Sábanas medio cameras . . . $ 0.40
Sábanas cameras finas . . . 0.60

Sábanas cameras de Warandol, sin apresto 0.90

Sábanas Tramadas de Unión cameras Imperiales garantizadas 1.20

WARANDOLES DE HILO

Liquidamos un lote de Warandoles de hilo ancho de cama camera, blanco, la vara .. $1.10, $1.20, $1.40

Colores, la vara $1.30, $1.50

LIQUIDAMOS LA EXISTENCIA DE SABANAS DE HILO: $3.00 y $3.40

LUXOR

CASA DE MODAS Neptuno, número 212, entre Amistad e Industria

Ofrece las últimas creaciones para la temporada en vestidos, sombreros, carteras y medias

TODO IMPORTADO

VESTIDOS, TALLAS DEL 12 AL 46

BRAVO DE MESA Publicidad A-6636

M.E.C.D. 2016

• Pida en las boticas este nuevo remedio cubano, de efecto muy rápido, para cortar dolores, catarros, "malestar de los tragos", y otras indisposiciones similares.

2 tabletas 5¢

UN CUTIS CLARO Y ATERCIOPELADO puede ser suyo con una limpieza exacta. Pidan el mejor jabon **Resinol**

FARMACIA DROGUERIA TAQUECHEL — Obispo 27 TELEFONOS M 7674 7675 — DE TURNO LOS VIERNES

FARMACIA DROGUERIA DE "JOHNSON" — DE TURNO LOS LUNES — Obispo Nº 30 TELEFONO-A-2129.

"LA MAYOR" 85 EDIFICIOS 700 EMPLEADOS SARRÁ DROGUERIA — ABIERTA TODOS LOS DIAS TODA LA NOCHE LOS MARTES — A-8026 A-3641

FARMACIAS DE TURNO HOY JUEVES

DESDE BARSA A PASEO DE MARTI (PRADO)

	Teléfonos.
Monserrate y Teniente Rey	M-4413
Aguiar y Chacón	M-6443
Egido, número 566	M-2544
Sol, número 359	M-1288
Cuba, número 670	A-9830
O'Reilly, número 462	M-4000
Amargura, número 210	M-5083

DE PASEO DE MARTI (PRADO) A PADRE VARELA (BELASCOAIN)

Trocadero y Crespo	M-5533
Galiano y Virtudes	M-9015
San Lázaro, número 251	M-4525
San Lázaro, número 609	U-6655
Máximo Gómez y S. Nicolás	M-5030
Aguila, número 712	M-4886
Someruelos, número 102	M-5003
Sitios y Campanario	M-4508
Neptuno, número 116	M-3377
Manrique y Dragones	M-4774
Vives, número 512	A-6162

DE PADRE VARELA (BELASCOAIN) A AVENIDA DE MENOCAL (INFANTA)

Belascoaín, entre San José y Zanja	U-6600
Infanta y Príncipe	U-2526
Virtudes y Oquendo	U-6773
San Rafael y Hospital	U-6050
Belascoaín y Neptuno	U-5402
Salud, número 563	U-6895
Padre Varela, número 768	U-1717
Presidente Menocal 1,166	A-7560
Romay, número 201	M-4770
Máximo Gómez, número 973	A-0607
Oquendo, número 951	U-2117

VEDADO

17 entre E y F	F-6110
Calzada, entre 2 y Paseo	F-6174
23, entre 8 y 10	F-6132
17 y 4	F-6006
Línea, entre J y K	F-6113
23, número 603, entre F y G	F-4488

VIBORA

10 de Octubre y Josefina	I-7422
Concepción y Porvenir	X-2627
O'Farrill y José A. Saco	I-7530
Santa Catalina y Cortina	I-7042
San Anastasio, No. 814	X-1641

JESUS DEL MONTE Y SANTOS SUAREZ

10 de Octubre, No. 276	X-2355
10 de Octubre, No. 444	I-7230
Zapote y Flores, No. 202	I-5151

LUYANO

Luyanó, No. 555	X-1078
Pérez y Villanueva	X-2300

CERRO

Buenos Aires, No. 441	I-4890
Calzada del Cerro, No. 1867	I-7475
San Pablo, número 352	U-1807
Reparto Gravina, número 1	I-6800

Este grupo deberá prestar servicio público todo el día y la noche de los domingos siguientes:

Enero 7, Febrero 18, Marzo 31, Mayo 12, Junio 23, Agosto 4, Septiembre 15, Octubre 27 y Diciembre 8.

Estos turnos han sido acordados en cumplimiento de lo dispuesto en el Artículo VI del Decreto-ley No. 2604, de 7 de Noviembre de 1934.

DE CUBA Y GALICIA HABLO, COMO EL SABE HACERLO, D. LUIS BAS MOLINA

Ya dijimos oportunamente que gracias al dinamismo de don Luis Bas Molina—cónsul de Cuba en Vigo—constituyó un exitazo el acto cultural celebrado el domingo último en el palacio del «Centro Gallego de la Habana».

Eterno captador de la belleza, el citado Bas Molina trajo a Cuba diez cuadros magistrales del pintor cubano Abelardo Bustamante, los que fueron expuestos en la Casa de Galicia en la mencionada fecha.

(Agregaremos que dichas obras estarán expuestas en el vestíbulo del «Centro Gallego,» planta baja, por Prado, hasta el día 10 de mayo, pudiendo verlas el público todos los días de 7 a 10 p. m.)

DISCURSO DE BAS MOLINAA

En la velada magna que con motivo de la citada exposición hubo de celebrarse, hablaron de manera admirable don Eladio Vázquez Ferro, culto presidente de la Sección de Bellas Artes del Centro Gallego; el formidable escritor don Ramón Fernández Mato y el organizador de la fiesta, don Luis Bas Molina, veterano hombre de letras que ha obtenido el aplauso de los más eminentes literatos europeos e hispanoamericanos.

Como regalo exquisito a nuestros lectores, brindamos la parte esencial de lo dicho por este gran amigo de los españoles en el glorioso Palacio de Suevia. Helo a continuación:

«Estas **tablas** que aquí veis no son más que menudos exponentes de sucesivas exposiciones. Yo, por suerte del cargo que ostento, cónsul de Cuba en Vigo, tengo el honor de traerlas, exhibirlas y representarlas, y no esperéis que, al hacerlo, venga con el escalpelo del crítico a diseccionar la obra del artista o con el atronante golpe de cimbalo, de las glorificaciones a cantarle un epinicio. Yo, exclusivamente, vengo a hacer algunas consideraciones psicológicas sobre el temperamento artístico de este captador experto del contraste—líneas y formas, luces, sombras y colores—, nacido en este país donde, por la oleada de luz que todo lo inunda, reviste la Naturaleza una salvaje, como grandiosa e indivisible unidad de vida.

Bustamante es del trópico, del riñón del trópico; y un hombre de esta zona, rara vez cuaja en pintor.

Yo me imagino al pintor irguiéndose en la vida con un individualismo desesperado, individualismo que nutre su personalidad de particulares modos y maneras y, ese individualismo, que se desarrolla en el hombre de las zonas templadas, no es propio del ente tropical, que no se disgrega, ni se particulariza, ni se escinde, sino que se funde en una coherencia dinámica colectiva.

Observemos la Naturaleza en esas zonas templadas y veremos cómo saltan por doquiera los verdes, los amarillos, los ocres, los rojizos. Aquí, una nota violenta que ciega. Allá, un tono suave que adormece. De una parte una montaña negra bajo un cielo azul como el manto de una virgen de Murillo; de otra parte, la giba de un cerro que muestra sus flancos pulimentados de color de acero vivo a la última caricia del sol poniente. Por los valles y las laderas, la gama de los verdes como una sinfonía «In-crescendo» de esperanza y entre las líneas que los delimitan y las quiebras rugosas de las montañas, la gama de los grises como notas de un mismo dolor manifiesto con distintos velos de nostalgia. En el trópico todos estos feéricos contrastes desaparecen ante la capa uniforme de una única iluminación. Todo es verde. El valle, el mar, los árboles, la montaña, los cañaverales que se rizan en olas que reflejan y deslumbran como espejos heridos por el sol, los campos donde mece el tabaco sus hojas jugosas y espesas, los penachos de las palmas abiertos a la brisa como brazos temblorosos de una deidad vegetal maravillosa, y hasta el curso sinuoso de los ríos...

Así como el poeta rara vez encuentra la materialización de la imagen que proyecta su ensueño, el pintor, más afortunado, suele hallarla y se verifica lo que a Bustamante le ha pasado, el quedar absorto y como preso, sugestionado y vencido, ante lo fascinador de aquel jardín céltico, proyectado al mar como para regar de flores las aguas del Atlántico y enhiesto al acodarse con Castilla, como un bastión que dijera al resto de España y al Mundo, del celo con que guarda lo vernáculo y autóctono, lo diferencial y específico en que finca su grandeza.

Aunque me creo un poco conocedor de Galicia no me atrevería a afirmar, por temor de tropezar con el pedante que todos llevamos dentro, que había podido comprender completamente el alma gallega, porque para comprenderla, penetrarla y verla desnuda, en su magnífico aislamiento, hubiera hecho falta que me pasara allí toda la vida y aún así, ¡cuántas vibraciones misteriosas, cuántas excelencias de sensibilidad cuántos destellos románticos me hubieran quedado por adivinar o descubrir!...

Eso es lo que debiera hacer meditar a muchos de los que se lanzan a la arena de la crítica para negar virtudes y posibilidades a las eclosiones regionales, cuando esas eclosiones, como ideal constructivo, se producen en determinadas latitudes geográficas, en medios raciales no muy contaminados por el pigmento sanguíneo de otros pueblos y en climas morales «sui generis» y específicos, pero para los que no son de esas latitudes, de esos medios y de esos climas, tal ideal, alto en su justicia y en sus razones biológicas e históricas, adquiere las proporciones disminuídas de snobismo, política de campanario, estatismo de aldea y aspiraciones de tertulios de rebotica. Más no importa el can que ladra o el lobo que amenaza; ellos, los que mantienen enhiesto ese ideal, se nutren y se fortalecen día tras día, porque se sienten llama y fuego donde los otros están tibios o helados; se sienten vivos, y los otros casi muertos. Son luz cenital, y los otros mercenarias oscuridades; son potencias y brazos, y los otros debilidades y muñones. Está bien que se diga: ¡luchemos por el todo!... Por el todo, alto, fuerte, recio, uno, pero sin olvidar lo inmediato, donde nos apoyamos y adquirimos fuerza para el salto en busca de la perspectiva universal».

De composición científica la Fosfatina Falières rica en vitaminas encierra harinas y féculas diversas, escogidas y parcialmente digeridas bajo la influencia de tratamientos especiales.

Es el alimento ideal de los niños después del destete, de los ancianos y de los convalecientes, a causa de la facilidad de su digestion y de sus propiedades fortificantes.

El tarro grande permite preparar 35 a 50 comidas de manera que el gasto diario es muy modico.

LA COMISION PRO-CENTENARIO DE LA BENEFICENCIA CATALANA CONTINUA LABORANDO EN VARIOS ASPECTOS

Repartidas ya todas las localidades a los socios de la Beneficencia Catalana que han establecido una competencia a fin de ver quiénes venden mayor número de ellas, la Comisión Pro Centenario se reunió últimamente para conocer el desenvolvimiento de ese acto que tendrá la mayor resonancia del año.

Siguen legando importantes donativos para la suscripción Pro-Centenario Social, destacándose entre ellos, que los hay muy valiosos, el de la familia Balcells, que como todos los catalanes saben, es el alma, llama latente de la sociedad, para ejemplarizar sus virtudes y apoyo incondicional en todo momento.

El programa de la fiesta teatral en el Auditorium se dará a conocer próximamente; tendrá el interés de una mañana en la «Plaza de Cataluña» de Barcelona; no otra cosa va a representar el número de manifestaciones regionales que se van a ofrecer en canto, música y poesía y la exhibición de un documental cinematográfico.

LA UNIFICACION DEL SERVICIO DE TURNOS PREOCUPA TODAVIA A LOS DIRIGENTES DE «HIJAS DE GALICIA»

Con el propósito de unificar el nuevo servicio de turnos, que tan positivos beneficios reporta a las asociadas, la junta de gobierno de «Hijas de Galicia, ha dispuesto incluir también en el plan general los que se venían dando para el médico oculista, continuará efectuándose los martes, jueves y sábados, de cuatro a seis de la tarde.

A partir del día primero de mayo, y a las 10 a. m., de los días señalados, por el departamento creado al efecto en el eficiente sanatorio «Concepción Arenal», serán extendidos todos los turnos solicitados para el referido especialista, siguiendo la forma usual establecida para todos los facultativos.

Las asociadas que requieran este servicio, deben tomar buena nota de las líneas precedentes, ya que el especialista se verá imposibilitado de prestar asistencia a las que acudan a su consultorio sin haber obtenido previamente el indispensable número de turno, para lo cual procederán en la forma que dejamos señalada.

Sus niños.....

deben comprender que el aseo diario de sus dientes es una de las reglas de higiene más importantes. Haga que cepillen sus dientes todos los días con

CREMA DENTAL SQUIBB

Limpia y pule sin afectar el esmalte o las encías más delicadas. Su sabor es delicioso. Refresca la boca... instantáneamente. Y es económica.

SOCIEDADES ESPAÑOLAS

La labor de Auxilio Social es objeto de expresivos elogios

El transcurso de los días demuestra que la estupenda organización «Auxilio Social» va arraigando profundamente en el corazón de los españoles que tienen orgullo de serlo, y en el de los cubanos que saben comprender a la España eterna.

Una prueba más de ello la tenemos en los nobles conceptos que una comisión de la sociedad galaica «Hijos del Ayuntamiento de Cedeira» hubo de emitir en reciente fecha ante el jefe máximo de «Auxilio Social» en Cuba, señor Genaro Riestra.

Gustosos los brindamos a continuación.

«Señor Genaro Riestra.
Jefe de «Auxilio Social» en Cuba.
«Señor:

«Cábeme el altísimo honor, como Presidente de la sociedad de instrucción y socorro «Hijos del Ayuntamiento de Cedeira», la que en este momento representa conmigo esta Comisión, haceros entrega, por acuerdo unánime en junta general ordinaria celebrada en la noche del 23 del corriente, de la cantidad de (veinticinco pesos,) cuyo aporte será destinado a la ayuda de los cuantiosos gastos que la benemérica entidad que usted tan dignamente dirige emplea en socorrer no sólo a todos nuestros compatriotas, dándoles comida sana y abundante, devolviendo también a nuestra querida España a los que aquí carecen de trabajo, sino que también costea en los mejores colegios de la ciudad la educación para los hijos de estos, que son cubanos.

«Muy grande es la labor por ustedes emprendida, sin aspirar a más gloria que recibir, en nombre de los beneficiados, un «Dios se lo pague».

«Modestísima es, señor, la cantidad que hoy nosotros entregamos en nombre de la sociedad que representamos, por ser sus fondos muy reducidos y dedicar una gran parte a socorrer, también, a sus miembros pero teniendo en cuenta que «Auxilio Social» está llevando a cabo una obra de tanta envergadura, jamás por nadie imtada y mucho menos igualada, esta modesta sociedad, haciéndose eco de sus exhortaciones, viene hoy a contribuir con su **granito de arena**, pidiendo a Dios conceda a todos sus asociados siempre algo para dar y que jamás se vean en la triste necesidad de pedir.

«Sírvase, pues, señor Riestra, aceptar nuestro modestísimo óbolo, y ya que tiene en marcha esa gran obra humanitaria no ceje en sus empeños de continuarla; y tenga la seguridad de que habrá muchos corazones agradecidos que a su paso por el camino y mirando a las alturas exclamarán con el mayor respeto: ¡Dios se lo pague».

(do.) Ricardo Veiga González.
Presidente.

Actos para hoy

CENTRO ASTURIANO DE LA HABANA: Celebración de su 54 aniversario en la siguiente forma: a las 8 a. m., ofrenda floral del alumnado ante la estatua de Martí, situada en el Parque Central. A las 9 a. m., acto escolar en la casa de salud «Covadonga». A la 1 p. m., banquete-homenaje a los socios fundadores en la Taberna Social. Y a las 9 p. m., gran velada en el palacio colectivo de la que será mantenedor el doctor Eduardo Escasena y Quilez.

CENTRO DE VENDEDORES Y REPRESENTANTES DEL COMERCIO: Junta de la Sección de Propaganda a las 8:30 p. m. en Prado número 410, segundo piso. Cita el secretario, señor Andrés Mata.

NTURALES DE ORTIGUEIRA: Junta importante de la comisión organizadora del festival que tendrá efecto el domingo próximo en los jardines tropicalinos

COMITE DE SOCIEDADES REGIONALES CON SANATORIO: Junta de extraordinario interés a las cuatro de la tarde en el palacio de Galicia.

EXPOSICION PICTORICA DE ABELARDO BUSTAMANTE: Continuará abierta hasta el día 10 de mayo en el vestíbulo del Centro Gallego. Puede ser visitada por el público de 8 a 10 p. m.

ESTA DE DUELO EL SR. JOSE LAMAS Y BESTARD

Según hubimos de informar oportunamente, no pudo presidir el banquete aniversario de la «Asociación de Viajantes del Comercio de la República» el señor José Lamas Bestard —titular de la misma—, debido a la gravedad de su hermana, señorita América Lamas Bestará gravedad que hubo de agudizarse hasta ocasionarle la muerte.

Por tal motivo, nuestro buen amigo don Pepe confronta horas penosísimas, en el transcurso de las cuales experimenta la satisfacción de ver a su lado centenares de amigos entrañables, que se asocian a su dolor.

Llegue hasta los familiares en general de la señorita América Lamas Bestard nuestro pésame más sentido.

UN ANIVERSARIO MAS DEL GLORIOSO CENTRO ASTURIANO DE LA HABANA CELEBRASE HOY CON VARIOS ACTOS

En primer término desfilarán los alumnos ante la estatua de Martí. Luego, acto escolar en la **Covadonga.** El banquete en honor de los fundadores. La velada. Discurso del Dr. Escasena

Determinados los actos a celebrar hoy, día 2 de mayo, con motivo del 54 aniversario de la fundación del Centro Asturiano, se iniciarán a las 8 a. m. con la ofrenda escolar ante la estatua del Apóstol, y en la Casa de Salud Covadonga después, siguiendo luego con el banquete en honor de los fundadores y veteranos de la institución, al que son invitados de honor, así como la Junta Directiva en pleno, autoridades sociales, representantes de sociedades afines, y la prensa.

Por la noche se celebrará la velada —cuyo programa se ha dado ya a conocer—, en la que actuará como **mantenedor** el doctor Eduardo Escasena— presentado por el señor Presidente de la Sección de Instrucción—, el cual ya animó en el cincuentenario social el acto ante la estatua de Martí, y quien con su cálida palabra y atinados conceptos hará la apología de la efemérides que se consagra y recuerda.

Será, sin duda alguna, otra magna celebración del Centro Asturiano, que recuenta en cada aniversario las ventajas obtenidas, para proyectar hacia el mañana como un estímulo y una promesa; estímulo, para que no decaiga el fervor en la tarea a realizar, y promesa, porque la realidad va premiando el esfuerzo cotidiano con la obra generosa que de él emana para ventaja de la social.

LOS 21 FUNDADORES

De la pléyade magnífica que contribuyera a la fundación del Centro Asturiano sólo quedan 21 miembros. A ellos va dedicado el homenaje de hoy. Algunos no concurrirán, porque se hallan residiendo en el extranjero. Otros sufren achaques que les impedirán abandonar su domicilio. Veamos la relación de esas 21 figuras venerables:

Don Ramón Blanco Menéndez, Antonio Lobo González, Francisco Rodríguez, Segundo Hevia Cañedo, José Díaz Menéndez, Simón Izaguirre Mier, Celestino Cernuda Peláez, Agapito Miranda Menéndez, José Alvarez Alvarez, José Pardo García, Angel Arias Rodríguez, Faustino Angones Rubiera, Balbino Rodríguez López, José Fernández González, José Rodríguez Fernández, José Blanco Fernández, Sabino González Alonso, Angel Casanueva, Juan González Fernández, Eustaquio Alonso Forceledo y Alfonso María Iglesias.

Dicho esto, veamos el programa a desarrollar hoy a las 9 a. m. en la casa de Salud «Covadonga».

1. Apertura del acto por el señor Presidente en funciones, o su representación.
2. Himnos Nacional y Jovellanos.
3. Poesía, por una alumna del tercer grado.
4. Plantación del árbol», por una alumna del cuarto grado.
6. Lectura del trabajo «Suez» premiado en el sexto grado de Niñas.
7. Poesía «Ara y Canta», por una alumna del grado superior.
8. Lectura del trabajo «Panamericanismo», premiado en el sexto grado de niños.
9. Fundación. —Dos de Mayo—, por un alumno del grado superior.
10. Resumen, por el señor Presidente de Instrucción.

ALUMNOS PREMIADOS EN EL CONCURSO LITERARIO

Todos los años, al acercarse el aniversario de la fundación del Centro Asturiano, se celebra entre el alumnado del sexto grado, separadamente las niñas de los varones, un concurso literario sobre temas especiales, habiendo sido los de este año «Suez», para las niñas, y «Panamericanismo», para los varones. El premio de las niñas correspondió a la alumna Manuela Menéndez Fierros, y el accésit sobre el mismo trabajo a la también alumna Sara Arrojo Rego. El premio de los varones correspondió al alumno José Fernández Martín, habiéndose llevado el accésit del mismo trabajo el alumno del mismo grado Agustín Pérez Suárez.

Más SOCIEDADES ESPAÑOLAS en la página TRECE

Fiestas próximas

ASOCIACION DE EMPLEADOS DE PELETERIA: Estupenda verbena «La Maruga», el sábado en los salones y terraza de la Asociación Canaria y el Centro Montañés—sitos en Prado y Neptuno—, amenizada por Havana Casino, Cheo Belén Puig, Antonio María Romeu, Septeto Casino, Sonora Matancera, y Quinteto Tomé. ntrada: 80 cts., los caballeros

AGRUPACION ARTISTICA GALLEGA: Regia velada el sábado en sus salones de Zulueta y Gloria. Subirán a escena: «El huésped del sevillano» y «La canción del trabajo».

CENTRO ASTURIANO: Banquete con motivo de su 54 aniversario el jueves a la una de la tarde en su palacio social. Por la noche habrá hermosa velada; y el sábado inmediato, baile para socios, amenizado por cuatro populares orquestas.

NATURALES. DE ORTIGUEIRA Brillante festival el domingo desde las diez d ela mañana en todos los jardines de la Cervecería Tropical, amenizado por Belisario, Romeu, Gloria Matancera, Banda Hispano-Cubana y otros conjuntos.

CENTRO CASTELLANO: Banquete en honor de don Vicente Bayón de Caso, ex presidente social, el domingo a la una de la tarde en sus salones de Egido entre Dragones y Monte.

LICEO DE MEDINA: Gran baile el domingo por la noche en sus amplios y ventilados salones de 23 esquina a D., Vedado, amenizado por dos populares conjuntos.

CLUB DEPORTIVO CARMELO: Animado baile el domingo por la noche en su espléndida terraza de Línea y 18, Vedado, amenizado por la orquesta Mojica y el Quinteto Barcalés.

PARA "SPORT" Y PLAYA, PARA LA OFICINA, PARA TODO PROPOSITO,

use las camisas de cuello convertible del último modelo, en colores de moda y blancas.

GRAN SURTIDO DESDE $1.00

la elegante DE neptuno — NEPTUNO Y AGUILA

¡AVISO: Solicitamos agentes en el Interior. Si dispone de $50 a $100, escríbanos.

PLYMOUTH

OBTIENE OTRA VEZ EL "Premio de Seguridad"

• La XI Convención de Seguridad, celebrada en Nueva York, adjudicó—mediante el voto de más de 5.000 expertos en construcción de automóviles—el "Premio de Seguridad" a los Plymouth.
Con la calificación de "excelente" en 11 de sus características, Plymouth obtuvo el premio de seguridad en competencia con todas las marcas automovilísticas que existen en el mercado.
Para su propia protección y la de toda la familia, adquiera un Plymouth.
Conozca, sin compromiso alguno, las características que le han hecho merecedor al premio de este año.

MOTORES, S. A.
Distribuidores: CHRYSLER, PLYMOUTH Y FARGO
27 y Espada. U-3306. La Habana

Agencias en toda la República

PLYMOUTH - El automóvil más seguro que se fabrica!

M.E.C.D. 2016

Constituído el "Glee Club" de los Caballeros de Colón para organizar funciones teatrales y excursiones

A dicho organismo sólo podrán pertenecer los miembros del Consejo de San Agustín. Se ha señalado una módica cuota para los futuros socios. Tiene un buen programa

El pasado miércoles por la tarde quedó constituído el Glee Club del Consejo San Agustín No. 1390, de la Orden de Caballeros de Colón, grupo de actividades sociales recreativas, que intensificará las relaciones entre las familias de sus miembros y ofrecerá agradables entretenimientos en las juntas del Consejo, de cuya vida será factor importante.

Fueron elegidos los miembros del Comité Ejecutivo, que inmediatamente tomaron posesión. Son los siguientes:

Señor Manuel Varela, presidente; señor Modesto Ceballos, vicepresidente; doctor Enrique Heymann, secretario; señor René Ramos, vicesecretario; señor Aurelio Díaz, tesorero, y señor Raúl Blanco, vicetesorero.

Convenido que el Club tiene otros medios para arbitrar fondos, se acordó establecer una cuota mensual de diez centavos para los miembros menores de 26 años de edad y veinte centavos para los mayores de dicha edad y los menores que puedan abonar esta última.

Otro acuerdo fué el de celebrar junta todos los primeros jueves de mes, a las nueve de la noche, en la casa del Consejo, por lo que la próxima junta se verificará esta noche.

El Club, al cual sólo podrán pertenecer los miembros del Consejo San Agustín, organizará actividades tales como representaciones cómicas, chistes, juegos, prestidigitación, canto, coros, música, recibos bailables, paseos y otros actos sociales de recreo. El Club funcionará como dependencia de la Comisión de Sociedad del Consejo, que actualmente preside el doctor Alfonso Forcade y que, como Director de Sociedad, será el Consultor del Club.

Los Miembros Fundadores son los señores siguientes: Alberto Martínez Fonts, José I. Carrillo, Raúl Blanco, Paulino Vinuesa, Leopoldo Manzanilla, José B. Burcet, doctor Enrique Heymann, Manuel Varela Yáñez, doctor Alfonso Forcade, Aurelio Díaz, doctor Oscar A. Lay, Carlos Jiménez, Carlos Ramírez Pujals, Carlos Baró, Manuel A. Cuadrado, René Ramos, Julián L. Pérez Martín, Gustavo B. González Monjo, Antonio Daumy, Modesto Ceballos Jr., José Rañó y Jorge J. Hyatt. Este último asistió a la junta de constitución en representación del Gran Caballero del Consejo, señor Oscar G. Abello.

Dado el entusiasmo de todos los componentes del grupo y la actividad de su presidente, señor Varela y de los demás miembros del Comité Ejecutivo del Club, puede considerarse que éste constituye ya desde su fundación un éxito indiscutible.

El Comité Ejecutivo recibe en el propio local del Consejo las adhesiones de los miembros de éste que simpaticen con el Club y deseen participar en sus actividades.

MAS SOCIEDADES ESPANOLAS

VALIOSAS ADHESIONES AL BANQUETE CASTELLANO EN HONOR DE VICENTE BAYON

Una prueba de las grandes simpatías a que se ha hecho acreedor el señor Vicente Bayón de Caso lo será el banquete que en su honor se celebrará el próximo domingo a la una de la tarde en el «Centro Castellano».

Como se sabe, don Vicente ocupó la presidencia de esa colectividad durante cuatro años, desarrollando un programa altamente constructivo tal vez por nadie igualado si se tienen en cuenta las circunstancias difíciles de aquellos tiempos.

A tan simpático homenaje se han adherido varias prestigiosas instituciones, entre ellas la Asociación de Dependientes del Comercio el Casino Español, el Centro Asturiano, el Club de Cazadores del Cerro y la Colonia Leonesa de Cuba. Además concurrirán la Directiva en pleno y numerosos asociados. Será un acto muy brillante y fraterno.

CANDIDATURA UNICA EN LA SOCIEDAD DE LAVIO

No hubo pugilato con motivo de las elecciones celebradas últimamente por la simpática entidad asturiana «Hijos de la Parroquia de Lavio». La comisión designada al efecto presentó una sola candidatura, que fué proclamada por unanimidad. He aquí la relación de caballeros que la integran:

Presidente, Faustino Rodríguez (reelecto); vice, David Blanco; segundo vice, Alfredo Balsera; tesorero, Vicente Riesgo (reelecto); vice, Ramón González; secretario, Serafín Balsera (reelecto); vice, Ramón Fernández.

Vocales natos: Manuel Cuervo, Nemesio Rodríguez y Serafín Fernández.

Vocales efectivos: Victorino García Isidro Rodríguez, Silvino González, José Fiallo, Gumersindo Balsera, Albino Foyedo, Santiago Balsera y José Martínez.

Vocales suplentes: José Fernández, Juan Castro, Santiago Pérez, Domingo Castro, Victoriano Castro, Eladio Garrido, Teodoro Borra y Ceferino Cuervo.

ENTREGA DE DIPLOMAS A DINAMICOS GRANDALESES

En la fecha anunciada, la colectividad asturiana Club Grandalés», hizo entrega de honroso diploma a los queridos ex presidentes sociales don Justo Ron, Marcelino Couso y Paulino Rodríguez, quienes pertenecen al mencionado Club desde hace más de veinte aońs, haciendo desarrollado las más fecundas actividades en pro del mismo.

Como es de suponer, la masa social aplaudió fervorosamente a dichos caballeros, quienes han prometido continuar laborando a favor de la sociedad que en Cuba representa al Concejo de Grandas de Salime.

Al final de la junta de referencia, los asociados guardaron un minuto de silencio en memoria de doña Josefa Rubiedo y don Guillermo Rodríguez, madre y hermano, respectivamente, del asociado señor Manuel Rodríguez.

Lo antes dicho demuestra que los integrantes del Club Grandalés son altamente comprensivos.

LA ENTIDAD DE BARREIROS Y SUS NUEVOS DIRECTIVOS

En reciente asamblea general de la progresista sociedad galaica «Hijos de la Villa de Barreiros», fué electa la siguiente valiosa directiva, a la que deseamos todo género de aciertos en el desempeño de su misión:

Presidente, Ramón Fanego Fernández; vice presidente, Pedro García Amor; tesorero, Manuel González Lorenzo; vice tesorero, José Palmeiro Mañón; secretario, Ramón Veiga Ramos; vice secretario, Francisco Palmeiro Fernández.

Vocales: José María López Vila, Tomás Cendán Rodríguez, Francisco Sánchez Fanego, José Iglesias Pérez, Manuel Fernández López y José López.

Vocales suplentes: José A. Carracedo Neira, Antonio Reigosa Iglesias y Venancio Rego Fernández.

ORTIGUEIRA EN PLENO, A LA FIESTONA DEL DIA 5

Tres días faltan solamente para el grandioso festival que, organizado por la sociedad de beneficencia «Naturales de Ortigueira», se celebrará en todos los jardines de la cervecería «Tropical».

Seis conjuntos de fama deleitarán a la concurrencia desde las doce del día, incluyendo en este caso a aquellos que se proponen asistir temprano para ocupar con tiempo los merenderos.

La juventud capitalina que sabe divertirse tiene la consigna de concurrir el domingo próximo desde muy templano, a los encantadores jardines de la cervecería «Tropical».

MATINEE GRATUITA EL 12 PARA LOS MIEMBROS DEL CENTRO DE DEPENDIENTES

El 12 de mayo, segundo domingo del mes, ofrecerá la Asociación de Dependientes del Comercio de la Habana, en los jardines de «La Tropical», de una a seis de la tarde, una matinée para los asociados, sin pensión, y con asistencia de los celebrados conjuntos musicales Cheo Belén Puig, Eddy Lester, Gloria Matancera y Quinteto Tomé.

A dicha fiesta, que se ofrece a los asociados, y que organiza, con el entusiasmo que en todas pone, la Sección de Recreo y Adorno, podrán asistir los asociados presentando a la Comisión de Puerta su recibo y su carnet.

Un detalle: habrá obsequios para las damas.

MOVIMIENTO DE ENFERMOS HABIDO EN «LA BENEFICA»

Entradas: Benigno González Nanín, Manuel Leiro Casas, Manuel Campa García, José Haydir Valek (de Matahambre), Avelino Pérez Arda, José Mouriz Fernández, Ramón Sánchez, Santiago Piñeiro, José Rey Rumbo, Evelio Herrero Huerta, Miguel Conde Colorado, Aniceto Fernández Fernández (de Cienfuegos), José Lorenzo Agulla (de Perico), Carlos Sanz Dronguet (de Gibara), Justo Pablo Martínez, José Sousa Fernández, Mateo Peral Gómez (de Florida) Tomás Moreda Blanco, Juan Lego Quintela y Francisco Abril Rivas.

E. P. D.

EL SEÑOR

EULOGIO DOU SCHULTZ

HA FALLECIDO

(DESPUES DE RECIBIR LOS SANTOS SACRAMENTOS)

Y dispuesto su entierro para hoy, jueves, a las 10 y 30 de la mañana; los que suscriben, su viuda e hijos y demás familiares y amigos, ruegan a sus amistades su concurrencia al acto, desde la casa mortuoria, Maceo 112, en San José de las Lajas, al Cementerio de dicha villa.

La Habana, 2 de mayo de 1940.

Angela Fernández viuda de Dou; Blanca Dou de Canales; Josefina Dou de Méndez; Joaquín Canales; Ludesvinda Canales viuda de Dou; Eugenio Méndez; Benigno Dou Schultz; Luisa, Josefina, Manuel, Consuelo y Francisca Dou Schultz (ausentes); Adela Fernández de Medina; Consuelo Medina; José Ma. García; Alicio Ruiz; José Bofill; Dr. Diego Suárez Villasuso; Dr. José L. González; Rvdo. Padre Jesús Castro.

SE SUPLICA NO ENVIEN FLORES

C R O N I C A   C A T O L I C A

PROGRAMA DE LOS DIVERSOS ACTOS CATOLICOS QUE SE ANUNCIAN PARA MAÑANA EN LOS TEMPLOS HABANEROS

En honor del Sagrado Corazón de Jesús

En todos los templos se celebran los solemnísimos cultos de adoración y reparación al Corazón de Jesús, correspondientes al primer viernes de mes.

Hora Santa en honor del Divino Corazón

En las iglesias del Santo Cristo y Nuestra Señora del Carmen, Hora Santa, a las cinco y media de la tarde.

En la ermita de Jesús Nazareno de Arroyo Arenas, a las cinco de la tarde.

Retiro mensual en la parroquia del Vedado

El Apostolado de la Oración de la parroquia del Vedado, celebra a las cinco de la tarde, el retiro mensual del primer viernes.

Exposición diurna del Santísimo Sacramento en honor del Corazón de Jesús

El primer viernes, que corresponde al día 3 del actual mes de mayo, el Santísimo Sacramento estará de manifiesto durante el día, en las iglesias de Reina, San Nicolás de Bari, Santa Clara, Esclavas del Corazón de Jesús, de Luyanó, Santa Catalina, Madres Ursulinas y San Agustín.

En las capillas de las Madres Reparadoras, Madres de María Inmaculada para el Servicio Doméstico, Madres Eucarísticas y Siervas de San José.

En honor de Jesús Nazareno

En San Francisco, a las ocho de la mañana, misa, ejercicio de las Siete Palabras, que el Divino Nazareno pronunció en la Cruz y adoración del «Lignum Crucis».

A las siete de la noche, en lugar del Viacrucis, los cultos acostumbrados del primer viernes.

En Jesús, María y José, a las nueve de la mañana, misa cantada a Jesús Nazareno, después de esta misa, exposición, acto de consagración y bendición eucarística.

En la ermita de Arroyo Arenas, a las ocho de la mañana, misa de comunión.

A las nueve y media de la mañana, misa solemne de ministros y sermón.

A las cinco de la tarde, Viacrucis y Hora Santa en honor de Jesús Nazareno, bendición y reserva.

El Jubileo Circular

En la iglesia de San Nicolás de Bari, el Jubileo Circular.

La exposición, después de la última misa, que en esta iglesia se celebre.

A las cinco de la tarde, Santo Rosario a Jesús Sacramentado, bendición y reserva.

En la capilla de Cristo Pobre

A las cuatro de la tarde, solemne novenario a Cristo Pobre en la capilla de Habana y Chacón.

Solemne novenario al Dios Espíritu Santo

En la iglesia del Espíritu Santo, sita en Cuba y Acosta, solemne novenario a su divino Titular, con arreglo al siguiente programa:

Días 3 y 4:

A las ocho y media de la mañana, misa cantada y ejercicio de la novena.

A las cinco y media de la tarde, exposición de Su Divina Majestad, estación, Rosario, sermón, bendición y reserva.

Predicarán los padres Francisco Javier Asencio, SJ., y Urbano Vián, CM., respectivamente.

Domingo 5:

A las siete de la mañana, misa rezada.

A las ocho de la mañana, misa de comunión.

A las diez de la mañana, misa armonizada. Después de la misa, ejercicio de la Novena y Trisagio a la Santísima Trinidad.

A las cinco y media de la tarde, exposición del Santísimo Sacramento, estación, Rosario, ejercicio de la Novena, sermón por el padre Prudencia García, CM., bendición y reserva.

Días 6, 7, 8, 9, 10 y 11:

A las ocho y media de la mañana, misa cantada, ejercicio de la Novena y al final, exposición de Su Divina Majestad por el Jubileo Circular.

A las cinco de la tarde, Rosario, visita a Jesús Sacramentado, ejercicio de la Novena, sermón, bendición y reserva.

Los sermones a cargo del muy ilustre canónigo, Angel Tudurí; padres Alfredo Llaguno; muy reverendo padre Pedro Aranguren, OFM.; muy ilustre canónigo Evelio Díaz; monseñor Venancio Novo y padre José María Lluria, Sch. P.

Domingo 12, festividad del Espíritu Santo:

A las siete de la mañana, misa rezada.

A las ocho de la mañana, misa rezada y armonizada de comunión general para los celadores y socios del Espíritu Santo y demás Asociaciones de la parroquia.

A las nueve de la mañana, misa solemnísima y panegírico por el padre Felipe Rey de Castro, SJ. Oficiará en la misa, el muy ilustre vicario capitular, doctor Manuel Arteaga.

A las cinco de la tarde, Santo Rosario, visita a Jesús Sacramentado, letanías de los Santos, procesión del Santísimo, sermón por el presbítero doctor Alfredo Llaguno y Canals, bendición y reserva.

Invita a tan solemnes cultos en honor del Espíritu Santo, el párroco, presbítero reverendo padre Rafael Fraga y la Directiva del Apostolado del Espíritu Santo.

Triduo a Santa Mónica en la iglesia del Santo Cristo del Buen Viaje

La Asociación de Esposas y Madres Cristianas de la iglesia del Santo Cristo del Buen Viaje, celebra el segundo día del Triduo en honor de Santa Mónica, con arreglo al siguiente programa:

Misas a las seis y media, siete, siete y media y ocho de la mañana, siendo esta última cantada.

A las cinco y media de la tarde, exposición de Su Divina Majestad, estación, Santo Rosario, ejercicio del Triduo y del mes de María, Hora Santa del primer viernes por el Apostolado de la Oración de esta parroquia, cánticos, bendición y reserva.

Mes de María o de las flores

En todos los templos, el ejercicio del mes de María de las flores, que en este primer viernes de mes, se celebrarán conjuntamente con los del Corazón de Jesús.

Congregación Mariana de La Anunciata

Celebra el domingo 5 del actual, su fiesta anual con el siguiente programa:

A las siete y media de la mañana, misa de comunión general y consagración de los nuevos congregantes.

A las nueve de la mañana, misa solemne y sermón. Se ruega a los congregantes la asistencia. Se invita a sus familiares y fieles.

Estos solemnísimos cultos tendrán lugar en la iglesia de Reina.

Congregación de Hijas de María de la iglesia de Reina

La Congregación de Hijas de María de la iglesia del Corazón de Jesús de Reina, celebrará los siguientes cultos en obsequio de la Madre del Amor Hermoso y Reina de todos los Santos:

Los sábados primero y tercero del actual mes de mayo, a las ocho y cuarenta y cinco de la mañana, Santo Rosario.

A las ocho de la mañana, misa armonizada con cánticos y breve plática por el director reverendo padre Francisco Javier Asencio, SJ.

El sábado segundo, la función mensual reglamentaria, a las siete y cuarenta y cinco de la mañana, Santo Rosario.

A las ocho de la mañana, misa armonizada de comunión general por la capilla musical de la Congregación y sermón por el director.

El sábado cuarto, último de mes, la misa de las ocho de la mañana, será cantada.

Se ruega la asistencia a las Hijas de María con la Medalla, distintivo de las mismas.

Archicofradía de Hijas de María del Escapulario Azul

En la capilla del Sagrado Corazón de Jesús de los Padres Pasionistas de la Víbora, la Archicofradía de Hijas de María del Escapulario Azul, celebrarán el mes de María o de las flores, con el siguiente programa:

Santo Rosario con misterios cantados, ejercicio del mes de María, cánticos y bendición con la reliquia de la Virgen María.

Jueves y domingos, sermón y solemnísimo ofrecimiento de flores.

El segundo domingo de mes, a las siete de la mañana, la misa y comunión mensual reglamentaria.

El último día del mes, a las siete de la mañana, misa de comunión reparadora por ser la fiesta onomástica del Corazón de Jesús y la de la Virgen María, como Reina de todos los Santos del Amor Hermoso y Medalla Universal.

A las cinco y media de la tarde, exposición de Su Divina Majestad, estación, Santo Rosario, ejercicios del primer día del Triduo al Corazón de Jesús y del último de mes de María, cánticos, sermón, bendición y reserva. A continuacóin, procesión por el interior de la capilla, ofrecimiento de flores, bendición con la reliquia de la Virgen y despedida.

Se ruega la asistencia a las Hijas de María con el distintivo, a tan solemnes cultos.

La parte musical a cargo de los coros de las Hijas de María.

NOTA: La fiesta patronal del Corazón de Jesús, será celebrada el domingo 2 de junio.

El mes de María en la iglesia de San Francisco

Las Venerables Ordenes Terceras, Archicofradías y Pías Asociaciones de San Francisco, celebrarán el mes de María, todos los días a las ocho de la noche, exceptuándose los domingos que serán a las tres de la tarde, conjuntamente con los cultos mensuales de las Ordenes Terceras y Asociaciones y los martes del mes, que serán a las cinco de la tarde, conjuntamente con los de los Trece solemnes martes de San Antonio de Padua.

Los cultos de las ocho de la noche, son: Corona Seráfica, ejercicio del mes de María, cánticos y ofrecimiento de flores por niños y niñas de familias particulares y alumnos de ambos sexos del Catecismo de San Francisco.

Los domingos y martes, se refunden con los especiales de estos días.

La escolanía San Francisco, tendrá a su cargo la parte musical.

La Comunidad de Padres Franciscanos invita a estos cultos en honor de María Inmaculada, patrona de las tres Ordenes Franciscanas.

..Solemnes Flores de Mayo en la iglesia de Nuestra Señora de la Caridad

Se celebrarán durante el actual mes de mayo todos los lunes, miércoles y viernes, a las cinco y media de la tarde y los domingos después de la misa de once, o sea, a las once y media de la mañana, conforme al siguiente orden:

1—Salutación a la Santísima Virgen de la Caridad, por el coro parroquial con acompañamiento de órgano.
2—Rosario cantado por el mismo.
3—Ofrecimiento de flores.
4—Despedida.

20 de Mayo, lunes:

A las nueve de la mañana, solemne fiesta con sermón en favor de la Virgen de la Caridad. Esta fiesta es costeada por las Hijas de la Caridad. En este días, las Flores de Mayo se celebrarán después de la fiesta, o sea, a las diez de la mañana.—Monseñor Eduardo Ferrer, párroco.

NOTA: Las Flores de Mayo son costeadas por la Muy Ilustre Archicofradía del Santísimo Sacramento de esta iglesia.

SE CONMEMORARA SOLEMNEMENTE EL 25 ANIVERSARIO DE LAS HIJAS DE MARIA INMACULADA, EN LA HABANA

Se cumple el viernes 3 del actual, el vigésimo quinto aniversario de la fundación en La Habana de las Religiosas Hijas de María Inmaculada para el Servicio Doméstico. Estas religiosas, educan e instruyen a las jóvenes, que se dedican al servicio doméstico, les buscan acomodo y las amparan cuando están sin colocación, siendo para ellas verdaderos ángeles titulares, que velan por su bienestar espiritual y temporal.

Fueron llamadas a Cuba para ejercer su Santo Apostolado por la Compañía de Jesús, encargándose de su Dirección el padre Cirilo Villegas, d. g. m., en cuya labor tuvimos la gracia del Cielo de ayudarle en esta obra, en la que el mismo colaboró asiduamente, bajo el pseudónimo de «Compasivo», en favor de ésta su obra predilecta, y en favor de los leprosos.

Para celebrar las Bodas de Plata de su fundación en La Habana, dispusieron la celebración de grandes fiestas.

Las correspondientes al viernes 3, son las siguientes:

A las siete de la mañana, misa de comunión general para las colegialas internas.

A las nueve y media de la mañana, misa solemne en la que oficiará el ilustrísimo y reverendísimo señor doctor Manuel Arteaga y Betancourt, vicario capitular de la Archidiócesis.

El sermón a cargo del reverendo padre Claudio de la Fuente, rector de los Padres Pasionistas de la Víbora.

A las cinco de la tarde, solemne Te Deum y bendición con el Santísimo Sacramento por el excelentísimo y reverendísimo señor Nuncio de Su Santidad en Cuba, monseñor Jorge Caruana.

En el salón de actos, a continuación de la fiesta religiosa, la siguiente velada recreativa:

1—Himno Nacional.
2—Vals de Brahms, piano por la señorita Mariíta Capestany.
3—«Cuando las muñecas regresaron», poema dramático en un acto, original de R. M. Blanco.
4—Serenata de Schubert, «Mírame así, canto y piano por las señoritas María Teresa y Mariíta Capestany.
5—Vals de Brahms, piano, por la señorita Mariíta Capestany.
6—«La puerta del Cielo», diálogo.
7—«Danza del fuego», de Manuel Falla, piano por la señorita Teresa Capestany.
8—«Noche estrellada».

SE OFRECERA UN CURSILLO DE MEDICINA TROPICAL A ALUMNOS DE CORNELL EN EL ALMA MATER

Será en el próximo mes de Junio. Hasta el día 18 ofrecerán clases en el Quinto Año de Medicina. Miles de estudiantes pagaron su matrícula el día 30. Darán una fiesta a los leones

El próximo mes de junio habrá de ofrecerse en la Universidad de la Habana un cursillo de Medicina Tropical a un grupo de estudiantes de la Universidad de Cornell.

Dichos estudiantes vendrán a la Habana en los primeros días de junio, en virtud del intercambio cultural establecido entre la Universidad de Cornell y la Universidad de la Habana, que tan buenos resultados viene dando.

Los doctores Pedro Kourí y José Basnuevo, profesores de la facultad de Medicina, especializados en Parasitología, dirigirán dicho cursillo de especialización.

Probablemente participen también del cursillo algunos estudiantes cubanos.

Una fiesta a los Leones en la Universidad

En la Universidad de la Habana se brindará una gran fiesta a los leones en el mes de julio.

Como se sabe los clubs de leones habrán de celebrar una convención de carácter internacional en la Habana los días 23, 24 y 25 de julio.

Probablemente la fiesta se lleve a cabo en el Stadium Caribe.

Se están celebrando ya los exámenes de los bachilleres

Se están celebrando ya los exámenes para los bachilleres cuyos certificados de estudio fueron rechazados por la facultad de Medicina del Alma Máter.

Los exámenes corresponden al cursillo de ampliación que profesores de la facultad de Ciencias le han venido ofreciendo a dichos estudiantes.

El doctor Víctor Rodríguez es el primer profesor de los del cursillo que convocó a dichos exámenes.

Hasta el día 18 se darán clases en el Quinto Curso de Medicina

Hasta el próximo día 18 de los corrientes habrá clases en algunas asignaturas del quinto año de la escuela de Medicina.

No ha podido ser terminado el curso, como pensaron distintos estudiantes del mismo, en la última asamblea que celebraron.

Ya ha sido ofrecida la clase obligartoria de Medicina Legal.

Hasta el día 15 podrá pagarse la matrícula con recargo

Hasta el día quince de mayo podrán hacerse pagos de los plazos de la matrícula universitaria, abonando el recargo del diez por ciento por cada mes o fracción de mes de demora en que se haya incurrido.

El día último de abril venció el plazo para abonar la matrícula sin recargo, siendo enorme la cantidad de estudiantes que afluyó desde las primeras horas de la mañana a las oficinas centrales para hacer efectivos los derechos.

Se calcula que ascendieron a varios miles de alumnos los que concurrieron a pagar el día último del mes de abril.

Dos almuerzos próximos

El próximo día cuatro tendrá lugar el almuerzo que han organizado los estudiantes de Economía Política del Alma Máter con el fin de recaudar fondos para imprimir un libro que recoja los distintos trabajos que han realizado en el Seminario.

Y el día cinco se celebrará el almuerzo-homenaje al profesor Salvador Massip, de la facultad de Filosofía, también organizado por estudiantes.

Explicará Infiesta sobre el derecho constitucional de Francia y Alemania

El doctor Ramón Infiesta, profesor de la facultad de Ciencias Sociales de la Universidad de la Habana, habrá de explicar las constituciones de Francia y Alemania, todos los lunes y viernes, de dos a cuatro de la tarde.

Dichas explicaciones pertenecen al curso de Derecho Constitucional que vienen desenvolviendo los doctores Juan Clemente Zamora y Ramón Infiesta.

El caso practico de Derecho Mercantil

El próximo sábado, a las nueve y media de la mañana, habrá de celebrarse en el Seminario de Derecho Mercantil una audiencia pública, en la cual tomarán parte exclusivamente estudiantes.

Se resolverá por ellos un caso práctico.

Los doctores Ramón Zaydín, Gregorio del Real y Julián Solórzano, profesores de la faculta de Derecho, son los directores del Seminario.

Le darán auge al atletismo en el Alma Máter

Ha visitado el Stadium de la Universidad el Rector Méndez Peñate, interesándose porque se le dé auge a las competencias atléticas.

Así se nos informó en el Rectorado.

Un hijo político de Miaja quiere venir de México a la Habana

Un hijo político del general Miaja, el señor José G. Borset, residente en México, ha solicitado informes de la Universidad de la Habana con el propósito de venir a estudiar Derecho Diplomático en dicho centro cultural.

LOS DETALLISTAS SE DIRIGEN AL PRESIDENTE DE LA REPUBLICA SOBRE EL DECRETO NUM. 994

Una comisión de detallistas, presidida por el señor Lucio Fuentes, a quien acompañaban los señores Jesús C. Portela, José Ramón López y Fabián Conde, visitó anoche la Redacción del DIARIO DE LA MARINA, entregándonos la siguiente nota, con el ruego de publicarla. Dice así:

La «Federación Nacional de Detallistas», al no ser atendida en la petición de audiencia interesada y reiterada al Secretario de Hacienda, se ha dirigido al señor Presidente de la República, para someter a la consideración del Primer Magistrado de la Nación el grave e injustificado problema que para los detallistas representan las reglas establecidas por el decreto 994.

Las clases minoristas, que a igual que los otros factores económicos afectados, no han logrado a pesar de la importancia del asunto y los esfuerzos realizados, exponer los particulares del problema al doctor Ochotorena, harán entrega al doctor Laredo Bru de una documentada exposición que contendrá todos los hechos y razones que aconsejan la derogación de las medidas adoptadas, y en la que la Federación Nacional de Detallistas hará constar, además, la más enérgica protesta por la falta de atención a un asunto que tiene indiscutible interés y en el que deben ser escuchadas las clases contribuyentes.

El Ejecutivo del máximo organismo minorista se encuentra reunido en sesión permanente, y en el seno del mismo, donde existe un verdadero sentimiento de disgusto, prevalece el más franco espíritu de protesta contra una medida que juzga impracticable, que ha de constituir un nuevo estímulo para el clandestinaje y que consideran ineficaz desde el punto de vista fiscal.

Todos los sectores detallistas se encuentran grandemente alarmados por las referidas disposiciones y prestas a actuar con toda energía para evitar los graves males que han de producirse si las mismas no resultan abolidas.

En tanto es concedida la audiencia interesada del señor Presidente de la República, la Federación ha dirigido al coronel Laredo Bru el telegrama siguiente:

Señor Presidente de la República. Habana.

Próximo a entrar en vigencia el decreto 994 y ante imposibilidad cumplimiento rogamos aplazamiento por treinta días para tratar y resolver tan grave problema,

«Federación Nacional de Detallistas».

Lucio Fuentes, Presidente.

PASA UNOS DIAS EN ESTA CIUDAD EL DR. A. PUERTO, QUE ES PROVISOR DE TUNJA

Desde hace unos días se encuentra en Cuba, disfrutando de unas bien ganadas vacaciones el muy ilustre presbítero doctor Adán Puerto, provisor y canónigo lectoral de la Diócesis de Tunja, Colombia.

El distinguido eclesiástico, que es un gran orador sagrado y periodista, es una de las figuras más brillantes del clero colombiano por su saber y virtud. Además de los cargos de provisor y canónigo, es profesor de Filosofía del Seminario.

El doctor Puerto, con quien hemos departido brevemente, se encuentra encantado de las bellezas y progresos de Cuba. Se hospeda el ilustre visitante en la Casa Rectoral de Marianao, pues el doctor Puerto es gran amigo y compañero de estudios de la Universidad Gregoriana de Roma del bien querido párroco de Marianao, señor Belarmino.

Grata estancia en Cuba deseamos al presbítero Puerto.

En la iglesia parroquial del Cerro está funcionando una doctrina a la que asisten un centenar de ancianas

Una doctrina en que se preparan no los niños para la vida, sino los ancianos para la muerte. Sonrisas y lágrimas en las caras surcadas de arrugas. Meritoria labor del Padre Müller

Arriba: las niñas del catecismo de la Iglesia del Cerro ocupan los pupitres de la Escuela Parroquial para ser fotografiadas por la cámara de nuestro repórter gráfico. Al fondo el Padre Alfredo Müller, virtuoso Párroco del Cerro. Abajo: ancianas de la Parroquia del Cerro, limosneras todas, que concurren los lunes por la tarde a la Iglesia para recibir la clase de doctrina cristiana que les da el celoso Párroco R. P. Müller.

En Cuba se desarrolla mucha labor católica que es casi totalmente desconocida. Un aspecto de esta labor es la «Doctrina» para ancianas que tiene establecida, en la iglesia parroquial del Cerro, el Rvdo. P. Alfredo Müller, párroco de aquella barriada.

Supimos de la existencia de esta «doctrina» en el banquete-homenaje a la Compañía de Jesús, la noche del sábado último. Y nos propusimos ver, con nuestros propios ojos, esa extraña escuela doctrinal, en que no se preparaban niños para la vida, sino ancianos para la muerte.

Buendía, con su cámara fotográfica, nos acompañó. Fué en la tarde de ayer. La «doctrina» para ancianas funciona en la parroquia del Cerro los lunes a las cinco.

Multitud de ancianas llenaban los bancos. Diez, veinte, treinta, ciento diez, ciento catorce... El P. Müller comensó las explicaciones. «Existen tres Iglesias: la militante, la purgante y la triunfante...» Las ancianas respondían a las preguntas con interés de colegialas. Y mientras se daba la clase pasaba por entre los bancos una señorita que iba entregando una limosna a cada uno. Y no decimos «una» porque, aunque la doctrina es solamente para ancianas, allí asisten también, llamados sin duda no solamente por el interés de la explicación, sino también de la limosna, algunos hombres. Porque los asistentes a esta doctrina de mayores son, en su totalidad, pobrecitos necesitados, menesterosos.

Y asómbrese el lector: tienen su Cofradía. Es la de Santa Ana, con su fondo de beneficencia, actualmente con unos cuarenta pesos en caja. Cada anciana, menesterosa, da para esta Cofradía cinco centavos mensuales. Y del fondo de la Cofradía se les socorre en sus enfermedades (en la mano tenía el P. Müller una receta para mandar a comprarla) y se ayuda a su entierro cuando fallecen.

—¿Y cómo se le ocurrió a usted esta idea?—preguntamos al P. Müller.

—Estas ancianitas, nos respondió, venían cada día a recoger su limosna. Se me ocurrió que, así como recibían la limosna material, recibirían sin duda con agrado la limosna espiritual. Estaban sin casar, sin conocimientos en muchos de los casos de religión.

En fin, que, en vez de preparárseles como a los niños para la vida, se les prepara para la muerte. Viven bien muchas de ellas, al menos las que pertenecen a la cofradía; reciben con frecuencia los Sacramentos de la Confesión y Comunión, asisten con puntualidad a Misa y a la doctrina.... Las matriculadas son unas 140. La asistencia es de unas ciento diez a ciento veinte.

Miseria de la vida deambulante que es recogida allí con amor. Pero la labor del párroco del Cerro no se limita a las ancianas. La iglesia la encontramos transformada. La mano de un párroco que la cuida con esmero se adivina en todas partes. Jesús debe encontrarse muy confortable, muy bien en una iglesia tan amorosamente atendida.

—¿Esta parroquia tiene mucho movimiento?

—Vea usted el resumen de 1939: 1.580 bautizos; 690 de ellos gratuítos. 126 matrimonios, 49 de ellos de limosna. 304 enfermos a quienes se ha administrado la Extremaunción. 400 primeras comuniones de niños. Se ha fundado la Juventud Católica, con un Grupo Femenino de 32 asociadas, y un Grupo Masculino con 30 asociados. 60 niños reciben enseñanza gratuíta en la Escuela Parroquial. La Escuela Nocturna Obrera tiene una asistencia de 54 jóvenes obreros. Se han socorrido 1.200 familias con los repartos de víveres que se han hecho en la parroquia. La cantidad repartida en limosnas en efectivo, suma $290.00 en el año que acaba de transcurrir. La doctrina cristiana tiene una asistencia semanal de más de 450 niños. A la de ancianas concurren unas ciento diez personas semanalmente. Además, en la parroquia, en 1939, se ornamentaron las hornacinas de la iglesia y se adquirió por colecta popular una imagen de la Virgen de la Caridad. También se arregló el patio de la Escuela Parroquial y se construyó una cancha de «hand-ball».

—Me hacía falta,—agregó el párroco del Cerro, adquirir la casa de ahí al lado. Esto es muy pequeño. Pero se necesitaban unos doce mil pesos...

Llega una catequista. —Padre, hacen falta tres pares de zapatos más. El párroco dispone que vaya a comprarlos. Son para completar el ajuar de 200 niños que hacen su primera comunión el día 1o. de Mayo. La parroquia suministra los vestidos a todos y, a muchos, los zapatos.

Quisimos una fotografía del aula, con cincuenta pupitres, de la Escuela Parroquial. En ella tomaron asiento muchos de los niños que se encontraban en la doctrina. En la cancha de «hand-ball» jugaban unos mocetones. —Es la manera,—nos decía el P. Müller,—de que no anden por la calle pervirtiéndose en vez de distraerse.

Asistimos a la bendición con el Santísimo Sacramento. Las voces de las ancianitas intentaban seguir a las de las muchachas del coro. Lágrimas y sonrisas; de todo había en aquella **diversidad de rostros surcados por las arrugas. ¡Oh miseria, tan amorosamente escogida en la casa de Dios!** Admiramos la caridad, el celo religioso del antiguo secretario de Monseñor Estrada, a quien conocimos todavía seminarista, en casa de este bien recordado y querido Prelado.

Y nos alejamos pensando que en Cuba se hace mucho, muchísimo bien que la mayor parte del público ignora. Es que estamos americanizados en muchas cosas en que no debíamos estarlo; (en el divorcio, por ejemplo); pero no en la propaganda, de la cual prescinde casi totalmente el católico latino. El católico americano no: ese sabe bien que se vive en el siglo de la propaganda. Y el no católico, americano, también lo sabe. Pero aquí dejamos que se cumpla aquello de «Los hijos de las tinieblas son más sagaces que los de la luz.»

C. M. L.

BODAS DE PLATA DE LA FEDERACION DE HIJAS DE MARIA EN LA MERCED

Invitación:

La Directiva de la Federación de Hijas de María de la Medalla Milagrosa invita a todas las que fueron socias de esta Federación, y a los católicos en general, a las solemnes fiestas que, durante todo el mes de mayo, se celebrarán en la iglesia de la Merced para honra y gloria de su celestial Patrona la Virgen Milagrosa y en conmemoración de sus Bodes de Plata.

Presidenta, señorita Africa Huerta; secretaria, señorita Rosa M. Marimón; tesorera, señorita Angélica Basanta; director, Urbano Vián, CM.

PROGRAMA

Todos los días, a las seis de la tarde, Rosario, ejercicio del mes de María, cánticos, ofrecimientos y despedida.

Los jueves y domingos, a las cinco y media de la tarde.

Los domingos, a las ocho de la mañana, misa de comunión general para cada una de las Asociaciones.

A las nueve de la mañana, misa solemne con sermón.

Ofrecerán flores:

Día 2: Las huerfanistas del asilo San Vicente.

Día 5: Hijas de María del colegio La Inmaculada.

Día 6: Hijas de María del colegio Jesús María.

Día 19: Hijas de María del asilo San Vicente de Paúl.

Día 20: Catequistas de la Merced.

Día 26: Hijas de María de la Merced.

Patrocinan estos cultos:

Domingo 5: La Milicia Josefina.

Día 12: La Asociación de la Milagrosa.

Domingo 19: La Asociación de Nuestra Señora de la Merced.

Día 26: La Federación de Hijas de María.

En todos estos cultos se pedirá por la Paz, según las intenciones del Romano Pontífice.

Y se terminará el mes con la fiesta del Sagrado Corazón de Jesús.

¡Oh, María, sin pecado concebida, rogad por nosotros que recurrimos a Vos!

Súplica:

Al igual de los anteriores suplicamos nos remitan los programas del mes de María, para conocimiento general de los fieles.

M.E.C.D. 2016

'BENEFICIARIA A CUBA QUE MODIFICARAMOS NUESTROS ERRORES'

Hace cálidos elogios de nuestros centros regionales, un distinguido médico y diplomático venezolano

El Dr. Juan Tinoco, que es además escritor, ha impreso en La Habana, su reciente libro **Caminos sobrehumanos.** Cree que el cubano cumple la norma de vida de Goethe: estar alegre

Acaba de salir de las prensas cubanas un nuevo libro del distinguido escritor, médico y diplomático, doctor Juan Tinoco. Fácil le fué al periodista al enteresarse de que tan atrayente figura iberoamericana se hallaba entre nosotros, localizarle en uno de los principales hoteles capitalinos, y lograr de él una entrevista.

Dr. Juan Tinoco

Tras los saludos de ritual, conversamos acerca de amigos comunes, venezolanos que hemos conocido por esos mundos de Dios: Zérega Fombona, con su barba bien cuidada, rodeado de libros, hoy Ministro en Berlín; el ingeniero Alberto Smith, Ministro en la Habana, lamentando siempre su patria y Cuba no estén geográficamente más cercanas; Conchita Méndez, «Conny», la genial caricaturista; Alfredo Olavarría, el Consejero de la Legación en esta ciudad, contento de hallarse aquí rodeado de sus familiares cubanos...

No fué sin la resistencia y las protestas del doctor Tinoco, negado, por modestia, a darnos algunos datos biográficos, como pudimos lograr, al cabo de un largo interrogatorio sobre temas diversos, enterarnos a grandes rasgos del curso de su vida, cuyas múltiples actividades y disciplinas significan dedicación perseverante al estudio, talento metodizado y vasta cultura de eficaz «digestión'.

Nuestro entrevistado se graduó en Venezuela, viajó extensamente por Estados Unidos y Europa, y durante su larga permanencia en París obtuvo un diploma universitario correspondiente a su Facultad.

Desde sus mocedades hizo periodismo y colaboró, entre otras revistas, en «El Cojo Ilustrado», famoso quincenario caraqueño de literatura, que alcanzó reputación continental.

Fué Vicerrector y catedrático de la extinta Universidad de Maracaibo, ayer «villa y corte» de poetas, hoy emporio petrolero.

Ha desempeñado importantes cargos consulares y diplomáticos en Inglaterra y España, y, en contraposición, sufrió un largo exilio durante la pasada dictadura venezolana.

Entre las obras que ha publicado en su país figuran, en orden de antigüedad, una «Historia de la Medicina en el Zulia», que fué premiada en un certamen, y «Album de Viajero», instantáneas de sus romerías por tierras del Arte. Entre las publicadas en el extranjero están «La Sombra del Centauro», favorecida por los sufragios de la crítica española, y los de la chilena y argentina; y «Caminos Sobrehumanos», recién editada en Cuba, en cuya prosa cincelada, donde la riqueza erudita se diluye hábilmente en los conceptos propios y la visión panorámica del presente en relación con el pasado hace de los primeros capítulos, transidos de actualidad europea, un apasionante motivo de lectura y meditación; tal como de los restantes, llenos de amor a lo vernáculo, y que titula «Loa a Maracaibo», «Carta a la Joven Venezuela» y «Mensaje a Hispania Eterna», en todos los cuales domina el mismo sentido de síntesis, la misma visión de eternidad, y que unos y otros suponen y precisan en el lector el lastre de amplias lecturas anteriores.

Durante las semanas que lleva el doctor Tinoco de estada en La Habana, atendiendo a la impresión de su libro, tuvo ocasión de visitar la quinta de salud del Centro Asturiano, «Covadonga», que estima lo más acabado en su género como instalación nosocomial, y en un todo de acuerdo con las coordenadas arquitectónicas del hospital moderno. Encuentra, además, en su admirable sistema corporativo, así como en el de las otras instituciones similares de esta capital, que en nada envidian el de los organismos norteamericanos, «una especie de milagro de los panes y los peces».

—Atribuyo—nos dice—la grandiosidad empresaria del español en Cuba, más que al influjo, a mi juicio inoperante, del mimetismo estadounidense, a las mismas fuerzas de centrifugación que engendró el desarraigo del solar, las que por sí solas tienden a agrumar y agremiar en compactos solidarismos defensivos, las atomizaciones del individualismo del español peninsular, que, como el de todos los pueblos mediterráneos, desde el ateniense hasta el berberisco, si dió savias a su grandeza, fué el cierzo de su decadencia.

—Miro en Cuba—agrega convencido—uno de los más altos valores exponenciales de la cultura iberoamericana, por su aporte de excepción a los bienes patrimoniales de la raza; y admiro en ella más, si cabe, que tan singular excelencia, la de ser uno de los raros parajes del mundo en donde los hombres viven dentro de la norma de vida que daba Goethe: «Estad alegres; y si no lo podéis, estad al menos contentos».

A.M.

En Alemania está funcionando el Frente de Trabajo

Para mantener el orden social. Cinco millones de japoneses realizan trabajos forzosos

El doctor Robert Ley, Ministro del Trabajo del Tercer Reich acaba de anunciar que el Frente de Trabajo alemán se ocupará mientras dure la guerra de mantener la paz y el orden social en las empresas industriales, comerciales y agrícolas de Alemania.

El Frente de Trabajo cooperará estrechamente con las instituciones de bienestar social del partido nacional-socialista.

El trabajo forzoso en el Japón

Debido a la escasez de mano de obra que en ciertas industrias creo la movilización de las fuerzas armadas y el aumento de producción de las fábricas de municiones, se ha instituido por primera vez en el Japón, el trabajo obligatorio o forzoso. Se estima que más de cinco millones de japoneses se verán afectados por dicha medida.

El reclutamiento de tales trabajadores se está efectuando en toda la nación, y los reclutas reciben por sus servicios una remuneración que, si bien no compensa el trabajo que realizan, les indemniza al menos por las pérdidas que pudieran sufrir.

DE LA LEGACION BRITANICA

Su Majestad el rey Jorge VI ha decidido que durante la guerra no tenga lugar ninguna manifestación social para celebrar su natalicio.

TROPIEZA SANIDAD CON MUCHOS INCONVENIENTES PARA VACUNAR CONTRA LA FIEBRE TIFOIDEA

Carece de elementos suficientes, dice el Jefe Local, Dr. Sorondo, y, también, la clase médica, en parte, no presta su concurso a la labor iniciada para contener los continuos brotes tifoideos

En relación con el aumento de los casos de fiebre tifoidea que desde hace unas semanas se vienen advirtiendo en esta ciudad, y contra los cuales actúa urgentemente la Secretaría de Sanidad, no obstante los pocos recursos económicos con que cuenta el doctor Emilio Sorondo, Jefe Local de la Habana, ha hecho las siguientes declaraciones que, por su importancia, transcribimos a continuación:

«Hay un aforismo de Hericourt que los cubanos parecen ignorar por completo y es el que dice que conservar la salud es el primer deber individual, para sí y para la sociedad. Como muy bien dice Jules Richad, la vida humana tiene un valor material, ella es como la condensación de un capital. El valor económico representa lo que cada individuo cuesta a la familia, a la comunidad o al Estado, para vivir, desarrollarse e instruírse, es como el préstamo que él ha hecho al capital social para llegar hasta la edad donde él puede devolverlo en forma de trabajo; pudiendo equivaler ese capital a una cantidad cuyo interés lo representa el trabajo.»

El Estado, que ha comprendido bien la realidad de lo transcrito, se interesa grandemente por mantener la salud de sus ciudadanos, mientras éstos, por el contrario, parecen empeñados en exponerse a contraer las más evitables enfermedades.

La tifoidea puede controlarse

Así está sucediendo con la fiebre tifoidea, continúa diciéndonos el doctor Sorondo. Esta enfermedad puede ser fácilmente controlada y evitada. Se conoce su agente causal y sus modos de trasmisión; y su inmunización se viene practicando con notable éxito hace más de una treintena de años. Nadie discute hoy la bondad de la vacunación antitífica; nadie ignora los resultados notables de esa medida, con la cual se ha logrado irradiar totalmente la enfermedad en los ejércitos modernos.

La vacunación antitífica es el medio de esquivar una enfermedad de alta mortalidad, de larga duración, de costo grande. Esa medida, que facilita gratuitamente el Estado, tropieza con enomes dificultades por la ignorancia del público.

Actualmente, entre otras puestas en ejercicio para lograr la erradicación de la fiebre tifoidea en la Habana, estamos intensificando la vacunación. Quince médicos de la Jefatura Local y otros tantos de Higiene Escolar de la Secretaría de Educación, dirigidos por el doctor Aníbal Herrera y Franchi de Alfaro, proceden a inmunizar a nuestra población y esos médicos que prestan tan eficientes servicios, no encuentran más que torpes dificultades, soportando molestias y vejaciones, llegando al extremo la incomprensión del público a que, en la actualidad, los empleados del Negociado de Inspección Médica no dan abasto al trabajo que les ocasionan los que se niegan a vacunarse, que pasan de trescientos diarios y a los cuales es necesario enviar por esta falta, a los Juzgados Correccionales.

Poca cooperación médica

Además, un gran número de médicos no coopera a la labor sanitaria, que entorpecen, proporcionando falsos certificados de enfermedades imaginarias, con que evitar la vacunación. Esos profesionales, ni aconsejan a sus clientes sobre la bondad de la medida ni recomiendan la inmunización por la vía oral, que nosotros aceptamos, pues su eficacia ha sido reconocida clínica y experimentalmente. La vacunación oral, sencilla, innocua, de poco costo, de fácil aplicación, con productos obtenidos en el mismo país, de laboratorios de reconocida solvencia, garantizan la salud contra una enfermedad tan peligrosa y molesta; método además que, repitimos, aceptamos y recomendamos a los que rehuyen la inmunización por vía para-enteral (inyecciones).

Imposible la vacunación global

Respecto a la vacunación global de la población habanera, dice el doctor Sorondo, es imposible, aunque la exigencia del certificado de vacunación a cuantos se dedican a diversos comercios y que se viene realizando desde hace varios años, constituye en este sentido un gran paso de avance; pero hay que tener en cuenta que nuestra ciudad tiene más de medio millón de habitantes y que el Laboratorio Nacional no podría tampoco abastecer la cantidad de vacuna necesaria, porque para ello se vería obligado a suprimir la que se envía al interior de la República.

El doctor Sorondo termina, diciendo:

«La Sanidad necesita imprescindiblemente de la cooperación de los médicos y del público; los primeros, persuadiendo a sus clientes de las ventajas que reporta la vacunación y, los segundos, concurriendo a los centros sanitarios o recurriendo a la vacunación voluntaria por la vía oral, que por unos centavos les va a garantizar la salud de los suyos.»

EL PRESIDENTE RESOLVERA EL PROBLEMA ECONOMICO DE LAS COLONIAS INFANTILES

Han mermado considerablemente los ingresos con que contaba la interesante institución. Una nueva colonia infantil en Pinar del Río. El doctor Núñez Mesa, visitó al Jefe del Estado

Comisionado por el Patronato de las Colonias Infantiles, el doctor Mario Núñez Mesa visitó al honorable Presidente de la República, doctor Federico Laredo Bru, tratando sobre particulares relacionados con la interesante institución.

El Patronato confronta este año, nuevamente, el mismo problema económico, el de la falta de ingresos, que ha tratado de resolver en los anteriores. Este desnivel entre el presupuesto de gastos, reducido a su menor expresión y el ingreso anual con que cuentan las colonias, se ha venido acentuando en estos últimos tiempos, debido a que, independientemente del descuento del 9 por ciento que se practica en las liquidaciones de los Sorteos Extraordinarios de la Lotería, de que disfruta, uno, en el mes de abril y el otro, en el de diciembre de cada año—ha tenido que sufrir también, las consecuencias de la disminución del número de billetes de que constan los sorteos, que, por esta causa producen menos que en años anteriores.

El señor Presidente de la República estudia actualmente la forma por la que se resuelva, definitivamente, el estado de cosas que ha motivado la difícil situación económica con que tienen que luchar las Colonias Infantiles, inspirado en el deseo de que la magnífica institución, que tanto bien produce a la niñez de las clases más pobres de la sociedad, no se vea precisada a cerrar temporalmente, los planteles ahora funcionando por todo el país. Se nos informa, que tal ayuda tendrá que ser inmediata, pues el Sorteo Extraordinario del pasado mes de abril, ha dejado al Patronato una cantidad mucho menor de la que siempre recibió por tal concepto, razón por la cual la institución tendrá que proveerse de otros medios suficientes a su subsistencia antes del mes de julio, para atender las Colonias hasta el mes de diciembre, en que dispondrá de los beneficios del Sorteo Extraordinario de entonces.

Una nueva Colonia en Pinar del Río

El Patronato contrajo un compromiso moral con las autoridades del país, que se hicieron eco de los deseos de los habitantes de Pinar del Río, al prometer el establecimiento de una Colonia Infantil en aquella provincia, única que de ella carecía. La economía del Patronato, al ocurrir eso, empezaba ya a experimentar la crisis anteriormente expresada. Carecía pues, de disponibilidades para nuevas construcciones; pero el doctor Laredo Bru, dedicó la cantidad de $20,000, del producto de un sorteo especial de la Lotería, a cubrir una parte del costo del edificio destinado a la nueva Colonia de Pinar del Río. Ese edificio ha sido terminado ya, teniendo el Patronato que hacerle frente, con sus escasos recursos, no sólo al saldo del costo de la obra, que ha importado en su totalidad, alrededor de $35.000 sino también al equipo del edificio y a la instalación de la nueva Colonia.

El doctor Laredo Bru ha prometido al Patronato de las Colonias Infantiles, una cooperación eficaz que permita a éstas resolver en forma inmediata y definitiva, todo los problemas de índole económica. El señor Presidente es un devoto de la institución; conoce el beneficio que proporciona a la niñez de las clases más pobres del país y es deseo el evitar que por ningún modo las Colonias sean clausuradas ni siquiera temporalmente.

Un experto americano cree que lo ocurrido a los ingleses en Steinkjer no constituye desastre sino lección

Dice que la necesidad imprescindible de actuar con toda rapidez, el mal tiempo y la falta consiguiente de ayuda aérea fueron las causas del revés que sufrió Inglaterra

(De nuestra redacción en Nueva York)

NUEVA YORK, Abril 29. (Exclusivo).—El artículo de Lelan Stowe, describiendo el revés sufrido por las fuerzas inglesas al Norte de Trondheim, provocó numerosos comentarios en Estados Unidos. Los despachos del señor Stowe ... dia y Noruega, han sido hasta hoy los que más luz han arrojado sobre los sucesos militares de las dos campañas en Escandinavia—la de los rusos en Finlandia y la de los alemanes en Noruega. Ha sido siempre el primer corresponsal en dar cuenta al mundo de los sucesos más tracendentales de la guerra en el Norte, como lo fué en 1929, cuando sorprendió al mundo con su notable primicia sobre el Plan Dawes en Alemania.

En la primera información auténtica recibida de los combates en Noruega, fuera de los rumores y de los partes parciales de guerra, Stowe atribuyó el revés británico en Steinkjer a la falta de artillería, de aeroplanos y de baterías anti-aéreas. Agregó que los soldados eran jóvenes de la fuerza territorial, o sea la milicia nacional inglesa, faltos de experiencia, y que tuvieron que enfrentarse con alemanes veteranos de la campaña polaca, siendo castigados al mismo tiempo por los cañones de tres destructores alemanes en el puerto y por las bombas y las ametralladoras de los aviones alemanes, mientras ellos estaban atollados en la nieve. Su despacho fué tan sensacional que provocó agrias discusiones en el parlamento en Londres, y un representante del Ministerio de Guerra tuvo que explicar a los diputados que la vanguardia inglesa había sido enviada precipitadamente con sólo las armas que pudieran llevar al hombro y que la tormenta de nieve que siguió a su desembarco había hecho imposible el envío de materiales y refuerzos. Al mismo tiempo declaró que el mal había sido remediado ya y que gran cantidad de armas modernas habían sido enviadas en el ínterin.

El comandante George Fielding Elliot, experto militar del New York Herald Tribune, creyó prudente advertir a sus lectores que los reveses sufridos no constituían un desastre y que sólo demoraban la acción más severa en Noruega. Elliot dijo:

—Conviene tener presente que los combates librados en Noruega hasta ahora han sido de carácter preliminar; es decir una carrera entre las avanzadillas de una potencia y de otra vara obtener bases que puedan ser utilizadas por fuerzas mayores más tarde. Debido a lo accidentado del terreno noruego, con la resultante falta de comunicaciones, esos puntos preliminares, si tienen comunicaciones ferroviarias o de carreteras, son de mucho mayor valor ahí que en otro país que no tenga esas dificultades.

—La meta aliada para esta fase de la campaña es el puerto de Trondheim, que es una base naval adecuada y que serviría para dar acceso a fuerzas grandes que pudieran llegar más tarde por mar. Con sus carreteras y los sistemas ferroviarios, Trondheim permitiría a los aliados una puerta excelente para el empuje de grandes cuerpos expedicionarios. Trondheim, no obstante, está en manos de los alemanes; su puerto es de difícil entrada y está protegido por la fortaleza de Agdenes. Es, pues, necesario acometer por tierra y con ese fin los aliados desembarcaron en los puertos mas cercanos al norte y al sur de Trondheim.

—El informe de que la fuerza desembarcada en Namsos sufrió un desastre mayor en Steinkjer merece estudiarse. Vale la pena ver lo que probablemente sucedió en Steinkjer. El puerto está a 80 millas al Sur de Namsos y tiene la importancia de que es ahí donde están los puentes sobre la cabeza del estuario. El ferrocarril pasa por uno de los puentes y sigue una trayectoria irregular hasta el desfiladero de Grong, donde corta hacia Namsos. La carretera pasa por el otro puente y corre paralelamente a la vía férrea. Hay otro camino por las montañas que tiene menos de la mitad de la distancia de la vía férrea.

—Namsos es un puerto pequeño sin muelles y sin maquinaria para atender al desembarco de la artillería. En una puerta de esa clase sólo se pueden desembarcar tropas de infantería ligera para establecer lo que se llama una «cabeza de playa», es decir una protección contra guerrillas enemigas hasta que se puedan desembarcar refuerzos y equipo. El problema de avanzar de Namsos a Trondheim tenía que considerarse en términos de equipo de motor, y reducirse a lo único que se pudiera desembarcar sin muelles y sin winches, y a los que los noruegos pudieran suministrar. También había que considerar la posibilidad de utilizar el ferrocarril. Pero como probablemente los alemanes habían capturado en Trondheim las locomotoras, la dificuitad en este sentido era grande para los ingleses. Por otro lado los ataques aéreos alemanes hicieron la tarea del desembarque mucho más difícil.

—El comandante inglés sabía que para avanzar a Trondheim era preciso ocupar a Steinkjer y defenderlo. Con la tormenta de nieve no era posible enviar ni artillería ni batería anti-aéreas y la avanzada fué, naturalmente, enviada con las armas que los soldados pudieran cargar. Los ingleses no creyeron que los alemanes en Trondheim tuviesen artillería y por el despacho de Stowe se ve que la artillería usada fué la de los destructores que subieron por el estuario desde Trondheim. El comandante inglés no podía perder un minuto y su estrategia parece haber sido dictada por la necesidad de actuar a toda prisa.

—Solamente podemos criticar la falta de protección aérea. Es cierto que se hubo de haber hecho algun arreglo para remediar esta falta, porque hoy es un axioma que la infantería es inútil sin protección aérea. Aunque se toma algun tiempo para establecer una base aérea, parece que la prudencia pudo haber aconsejado el empleo de un buque porta-aviones para ayudar en las operaciones aéreas. Para el caso los ingleses pudieron arriesgar al viejo Argue que carga 25 aparatos de caza y el riesgo de perder ese barco hubiera sido menor que el de perder la posesión de Steinkjer.

—Los alemanes demostraron gran audacia y empresa en la cooperación de las tres armas en el ataque. Stowe dice que atacaron con 1,800 hombres protegidos por aviones y por el fuego de tres destructores. Muchos creerán que el sacrificio de los ingleses en Steinkjer fué en vano. Los noruegos podrán sentirse desilusionados. Yo recuerdo la impresión sufrida cuando ví por primera vez a mis compañeros caer en accin. Es una experiencia que no se olvida fácilmente y los soldados bisoños no comprenden nunca lo sucedido. Pero no es ésta la primera vez en que una vanguardia tiene que adelantarse sin protección y el revés sufrido, lejos de ser un desastre es una lección para los jefes ingleses. No se debe oividar que otras tropas inglesas avanzan hacia Trondheim del sur.

Renunció el Ingeniero Monteulieu el cargo de miembro del Instituto de Estabilización de la Moneda Nacional

Créese que es para que el Presidente de la República pueda reorganizar ese organismo. Hacienda tomará medidas en las recaudaciones del 2% en los mataderos. Situación de fondos

No es cierto que habrá prórroga

Interrogado el Secretario de Hacienda sobre si eran ciertos los rumores circulantes de que se propone conceder una prórroga para la vigencia del decreto 994, dijo: que no era ello cierto, sino que por el contrario había celebrado una entrevista con el Director de Rentas, Ingeniero Messes Varela, al efecto de que se activen las inspecciones y recaudaciones de acuerdo con las disposiciones vigentes en el mismo, así como la fiscalización de la cobranza del impuesto del 2 por ciento.

Nuevo Administrador

El Secretario de Hacienda ha elevado a la firma Presidencial, un Decreto por el cual se designa al señor Alfredo Veliz actual inspector de Rentas, para ocupar el cargo de Administrador de la Zona Fiscal de Camagüey en comisión.

Renunció el señor Montoulieu

El ingeniero señor Eduardo I. Montoulieu, Director General del Fondo Especial de Obras Públicas y miembro del Instituto de Estabilización de la Moneda, se entrevistó ayer con el Secretario de Hacienda, doctor Joaquín Ochotorena, para hacerle entrega de su renuncia como vocal de dicho Instituto, con el carácter de irrevocable.

Cuando interrogamos al ingeniero señor Montoulieu, sobre el motivo que ha tenido para tomar esa resolución mantuvo la mayor reserva, no queriendo hacer declaraciones.

Pero por conducto extraoficial hemos podido saber, que el origen de su determinación obedeció al último acuerdo tomado por el Consejo de Secretarios en relación con el funcionamiento de dicho Instituto de Estabilización de la Moneda y creyendo que éste ha sido desautorizado, presenta la renuncia con el fin de dar facilidades al Presidente de la República para su reorganización.

El Administrador de la Zona Fiscal de Oriente

El Administrador de la Zona Fiscal de Oriente de La Habana, señor Emiliano de Céspedes ha rendido un informe al Secretario de Hacienda, en relación con los trabajos que se vienen realizando en dichas oficinas y de las recaudaciones de los tres últimos meses de lactual año fiscal.

En el mes de abril, se recaudaron $1.256.678.17 contra $1.004.746.73, en igual mes del año anterior, habiendo un superavit en este año de 251 mil 931 pesos 44 centavos.

En los primeros meses del año, hasta el 29 de abril, la recaudación general se eleva a $5.133.966.04, contra $3.892.960.08 en igual período del pasado año, lo que arroja un superavit general de $1.241.005.96.

Comisión honorífica

Por Decreto Presidencial, a propuesta del Secretario de Hacienda, se ha concedido una comisión honorífica al señor Lorenzo de Castro, para que en su próximo viaje a los Estados Unidos de América, realice estudios sobre inmigración, relacionados con la entrada de pasajeros en aquella República.

Expedientes administrativos

El Secretario de Hacienda doctor Joaquín Ochotorena, anunció a los reporters que hacen la información de la citada dependencia, cuando ayer lo entrevistaron, que había ordenado la instrucción de expediente administrativo contra el Administrador de la Aduana del Mariel, suspenso de empleo y sueldo como anunciamos en nuestra edición anterior, por irregularidades en el servicio y también contra el Administrador de la Aduana de Antilla, por el propio motivo.

No ingresan con normalidad

En la Subsecretaría de Hacienda se vienen recibiendo ya telegramas de los Administradores de Zona Fiscales, en contestación a la pregunta formulada, en el sentido de si los recaudadores municipales ingresan en las respectivas oficinas lo que recaudan en los Mataderos por concepto del impuesto del 2 por ciento que tienen a su cargo. Muchos Administradores de Zonas Fiscales han contestado que dichos recaudadores hace tiempo no realizan ingresos por dicho concepto.

Con vista de esa anormalidad, el Subsecretario de Hacienda doctor Luis Vidal dictará una instrucción terminante, para que a la mayor brevedad formalicen esos adeudos con el Estado, antes de proceder contra esa negligencia observada.

También el Subsecretario, propondrá al Secretario la designación de colectores del Estado, los que conjuntamente con los de los Municipios respectivos, fiscalizarán diariamente las recaudaciones de dicho impuesto en todos los mataderos; además, las recaudaciones se ingresarán todos los días, sin excusa alguna.

Pago de alquileres

La Dirección General de Contabilidad cursó ayer las órdenes de adelanto correspondientes al pago de los alquileres de casas ocupadas por las Juntas Municipales Electorales, correspondientes a enero, febrero y marzo, conjurándose de este modo el problema de varios desahucios que habían sido interpuestos por propietarios de fincas urbanas, tanto de la Capital como del interior de la República.

HA QUEDADO CONSTITUIDO EN ESTA CIUDAD EL COMITE PRO CASA DOMINGA MACEO

Conforme se había anunciado, tuvo efecto el acto de elegir la Directiva que regirá los destinos del Comite Nacional Pro Casa para la patriota Dominga Maceo Grajales, hermana del bizarro Titán de nuestras libertades. El acto estuvo concurridísimo y animado. Por unanimidad se eligió presidenta a la distinguida señora Carmen Yera Cruzart viuda del mayor general Cebreco; secretaria general a la señora Mariana Canseco y tesorera a Carmen Lacret, hija del general J. Lacret Morlot. Además se designaron las personas que deberán ocupar los restantes cargos de la Directiva, y como asesor al comandante Justo Castillo, iniciador de la noble y patriótica gestión de lograr una casa para los últimos años de la ilustre patriota Dominga Maceo. La toma de posesión de la Directiva tendrá efecto en uno de los días de la actual semana, según se nos informa.

La señora Nieves Rojo, al frente de la oficina del Trabajo en Stgo. de Cuba

En la madrugada de hoy ha salido rumbo a Santiago de Cuba la señora Nieves Rojo, la cual ocupará, en comisión la jefatura de la Oficina Provincial del Trabajo en Oriente, mientras dure la licencia electoral concedida al jefe en propiedad. La designación de la señora Rojo fué hecha por el Subsecretario del Trabajo, doctor Gómez Marrero, en atención a las excepcionales condiciones que concurren en la señora Rojo.

Feliz viaje y éxito en su misión le deseamos.

MUY POCO ENTUSIASMO EN QUITO, POR LAS FIESTAS DEL «DIA DEL TRABAJO»

QUITO, mayo 1. (AP).—La Fiesta del Trabajo transcurrió hoy en un ambiente de indiferencia por parte de las clases populares.

El comercio y las industrias cerraron sus puertas, dando a la ciudad un aspecto de domingo.

En grave estado el guardajurado que atentó contra su existencia disparándose un tiro en la cabeza

Su jefe lo halló tendido en su cuarto. Había dejado de concurrir a dos turnos en el servicio cuando notaron su rara desaparición. Dejó escrito un papel en tono jocoso

En estado preagónico se encontraba desde ayer recluído en la Sala de Urgencia del Hospital Municipal, el guardajurado de la Droguería Sarrá, José Agustín Alfonso Díaz, natural de Güines, de 28 años de edad y vecino de la habitación número 6, de la casa Habana 541, segundo piso.

Agustín Alfonso, que había sido trasladado de su casa al segundo centro de socorro, por el vigilante 2753, L. Castro, de la Primera Estación, fué asistido por el médico de guardia, de una herida producida por proyectil de arma de fuego en la región temporal derecha, con salida por la región occípito-frontal.

Antonio Vilanova, jefe de dicha policía jurada y vecino de Dolores 202, expuso al teniente Valentín García de la Primera Estación, que Alfonso debió de haber entrado en servicio a las doce de la noche del martes, cosa que no verificó, y que tampoco acudió al servicio al mediodía de ayer. Como le extrañó sobremanera esa actitud de Alfonso, fué en su busca, tocando repetidas veces a la puerta del cuarto en que reside, sin obtener contestación. Poco después oyó una detonación, por lo que, presumendo algo grave, subió a una ventana, observando, que su empleado se hallaba tendido sobre el pavimento entre dos camas y con las ropas manchadas de sangre. Sin pérdida de tiempo salió a la calle solicitando el auxilio del vigilante Castro, procediendo ambos a violentar la puerta del apartamento y trasladando a Alfonso a la casa de socorro, al advertir que estaba herido. La policía, ocupó un revólver calibre 38, cuatro cápsulas, un casquillo y un papel escrito por el preseunto suicida, que decía:

«Cinco sentidos tenemos y cinco necesitamos y los cinco los perdemos cuando estamos enamorados...»

Abelardo Rodríguez del Prado, socio de cuarto de Alfonso, declaró que vió a éste, en las últimas horas de la tarde anterior muy alegre. Por la mañana lo llamó para que fuera a cubrir la guardia en la Droguería, dejándolo sentado en la cama. Se enteró del hecho por unos amigos, ignorando las causas que tuviera su compañero para atentar contar su existencia.

Con todo lo actuado se dió cuenta el Juez de Guardia, doctor Lazcano.

Dicho individuo falleció anoche y el cadáver le fué entregado a sus familiares.

LE LLEVARON LA CARTERA

Hames Mac-Lelland, pasajero en tránsito del vapor «Florida», dió cuenta a la Policía Marítima, que encontrándose en los muelles del Arsenal, le sustrajeron una cartera en la que guardaba la suma de 170 pesos.

INTOXICADA

Antonia Arce Pita, de 20 años, vecina de la caseta número 105, del barrio de indigentes Isla de Pinos, fué asistida de graves síntomas de intoxicación, que sufrió al tomar un tóxico, por estar aburrida de la vida.

TAL MANIFESTO EL RECTOR DE LA UNIVERSIDAD NACIONAL EN EL ALMUERZO DE LOS LEONES

El próximo domingo llegará a La Habana el Presidente del «Lions International». Construirán un gran auditorium para convenciones junto al nuevo Palacio de Justicia. Los actos

La sesión-almuerzo del Club de Leones correspondiente a la semana actual, se llevó a cabo el martes último en el Hotel Sevilla-Biltmore, bajo la presidencia del doctor Emilio Marill, y fué dedicada a tratar asuntos relacionados con la preparación de la gran asamblea internacional de Leones que tendrá efecto en nuestra capital en julio próximo.

Habla el Rector de la Universidad

Sin sujeción al orden en que los oradores se produjeron, mencionaremos, en primer lugar, el discurso que pronunciara el doctor Rodolfo Méndez Peñate, Rector de la Universidad, quien dijo que se sentía gratamente sorprendido de la forma cordial y simpática con que actúan los «leones», demostración de que los cubanos podemos entendernos perfectamente cuando se trata de obras de beneficio para Cuba, mientras que cuando existen otros fines, parece como que los egoísmos encontrados y las ambiciones personales anulan su capacidad conciliadora.

Añadió que Cuba debe demostrar al mundo que está preparada para figurar entre los pueblos más avanzados del universo, y que instituciones como el leonismo y otras muchas, la colocan a la vanguardia de las actividades cívicas. Señaló la importancia de conseguir el esfuerzo unido y que consideraba estas próximas convenciones internacionales como acontecimientos de grande trascendencia para nuestro país.

«Estamos viviendo un momento —dijo— en que sería muy beneficioso para Cuba el rectificar todos nuestros errores; para conseguirlo debemos luchar como lo hace en estos momentos la Universidad: hacer primero grande a Cuba».

Reciprocidad de banderas entre Colombia y Cuba

El Presidente del Club, doctor Marill, informó que hace aproximadamente año y medio, un compañero, el señor Enrique Miranda, al regresar de un viaje a la República de Colombia, trajo del Club de Barranquilla una hermosa bandera colombiana, hecha a mano, de seda y que hoy es una de las enseñas más preciadas de la institución. «Queriendo reciprocar aquel gesto, —prosiguió el doctor Marill—, entrego al aludido señor Miranda, con el ruego de que la haga llegar a su destino, nuestra gloriosa bandera nacional también de seda, y hago votos porque continúen siendo una realidad nuestro acercamiento y nuestra confraternidad con la nación hermana. «A lo que respondió el señor Miranda, con oportunas y bellas frases.

«La Comparsa» de Lecuona por un pianista norteamericano

Mr. Carl Wilson, «león» de Chicago, notabel pianista y organista de concierto que veinticuatro horas antes partiera de aquella ciudad de Illinois, llegó a tiempo para concurrir a la sesión, ocupando un sitio de honor en la mesa presidencial.

A petición del doctor Ramón García Rodríguez, que actuó de Maestro de Ceremonias, Mr. Wilson ejecutó al piano «La Comparsa» de Lecuona con tal maestría que le valió una estruendosa ovación.

Iniciación de nuevos leones

Con la ceremonia de ritual fueron iniciados en el leonismo los señores Emilio Pérez Pérez, presentado por el señor García Entrialgo; R. Fernández Aguilar, por el doctor Lincoln Méndez; Juan M. Pereira, por José M. Portela; Francisco Ozeguerra, por Agustín Ríos, y José M. Pertierra, por Cuevas del Toro. El doctor Entenza les leyó los artículos del Estatuto, pidiéndoles el juramento por Dios, por la Patria y por el honor de los nuevos «leones».

El Presidente del Lions International

Entre los informes rendidos por el Secretario, doctor Antonio Martínez Morales, figuraba la noticia de que el próximo domingo, 5 del actual, llegará a La Habana el Presidente del Lions International, Mr. Alexander T. Wells, en compañía de Mr. Henry Krueger, Sub-Tesorero de la institución, citándose a todos los compañeros para que acudan al muelle a recibirles.

Blanco Herrera y el Convention Hall

Dió cuenta de una comunicación del señor Julio Blanco Herrera acerca de sus gestiones con el Honorable señor Presidente de la República para la construcción de un Convention Hall o gran auditorio en los terrenos donde estaba emplazada la antigua cárcel, construído formando parte del Palacio de Justicia, sin que por ello desaparezcan la bartolina y la capilla, de alto valor histórico, que se encuentran en aquel lugar.

Invitado el matrimonio convencionista más joven

Como demostración de la simpatía con que en todo el territorio de la República se ve la próxima reunión leonística internacional, fué leída la invitación que han hecho unos recién casados de Viñales al matrimonio más joven que asista a la Convención, de pasar con ellos un día en aquel hermoso valle, especificando que los amables anfitriones cuentan 18 años la esposa y 23 el marido.

El «león» Arturo Alfonso Roselló presentó una moción en el sentido de que, teniendo en cuenta rasgo tan gentil, especialmente por el hecho de no pertenecer al leonismo el aludido, se le invite, en compañía de su esposa a una próxima sesión para manifestarle la gratitud de los «leones» habaneros.

Ofrece el Palacio del Azúcar su Salón de Actos

En representación del Presidente de la Asociación de Hacendados de Cuba, señor José Manuel Casanova, hizo uso de la palabra el Secretario de esa entidad, doctor José Barredo Sigler, para ofrecer a los «leones» el palacio social por si les es conveniente utilizarlo en cualquier acto relacionado con la asamblea internacional.

Se propone un día hípico dedicado a los leones

Presentado por el señor Rurik Acevedo el señor Aurelio Ruibal, Asesor Hípico de la Dirección de Deportes, en nombre de ésta puso a la disposición del Club de Leones cualquier día del mes de julio para la celebración de carreras de caballos en honor de los convencionistas.

El doctor Ramón García Rodríguez agregó que en caso de ser aceptada tan amable ofrecimiento, el Lions International instituiría un valioso premio en metálico.

Música cubana en discos para los Convencionistas

El rotario John L. Stowers asistió a la sesión para presentar otro generoso aporte al buen recuerdo que los «leones» extranjeros han de llevarse de Cuba. En su nombre el doctor García Rodríguez explicó que se trataba de obsequiar a cada convencionista que nos visite con un disco impreso por ambas caras con música netamente cubana. El señor Stowers recibió de pie los calurosos aplausos de todos los presentes.

Obsequio de la Comisión Nacional del Tabaco

El Jefe de Despacho de la Comisión Nacional de Propaganda y Defensa del Tabaco Habano, señor José E. Perdomo, dió cuenta de los trabajos que vienen realizando en cooperación con el Secretario de Agricultura, ingeniero Amadeo López Castro, al objeto de que cada convencionista sea obsequiado con fina propaganda de nuestra rica hoja. Consistirá la misma en un tabaco de calidad y tarjetas postales en colores. A los Presidentes y Secretarios de Clubs de Leones, se les dará, además, una magnífica tricomía, reproducción del cuadro del pintor Nieblo que representa una vega de tabaco. Mostró también el señor Perdomo ejemplares de las revistas «The Lionn» y «The Rotarian», ambas internacionales, de enormes circulación, donde figuran anuncios de la Comisión Nacional del Tabaco.

Otros asuntos tratados en la sesión

El señor Manuel A. Ramos, de la Asociación de Comerciantes de Galiano y San Rafael mostró los lindos proyectos a la tempera de los artista. Enrique García Cabrera y Luis Mendoza para la decoración de dichas rúas.

Se dió cuenta de los trabajos que el «león» Saralegui junto con el señor Elicio Argüelles vienen realizando para celebrar una función de jai-alai en honor de los convencionistas.

El doctor García Rodríguez comenta la presencia de un enviado especial del Lions International venido desde Chicago para cooperar en la organización del alojamiento de los miles de convencionistas que nos visitarán.

Por último el doctor Marill da a conocer la idea de Hurtado de Mendoza de aprovechar muchas de las obras de decoración en forma permanente para el turismo, como las tarjas con leyendas junto a los monumentos históricos y los adornos de las calles que, con ese fin, serán construídos con materiales sólidos, según propuso a su vez, hace varias semanas, Enrique García Cabrera.

Invitados de Honor

Junto a los miembros de la Directiva del Club ya mencionados ocuparon lugares prominentes en la mesa presidencial las siguientes personas:

El doctor Rodolfo Méndez Peñate, Rector de la Universidad de La Habana; señores A. Quiñones, Ramón del Busto, Miembros de la Unión Atlética Universitaria; señor M. Falber; señor M. Cristofa; señor José Barredo Sigler, Secretario de la Asociación Nacional de Hacendados de Cuba que viene en representación del señor José M. Casanova, Presidente de dicha Asociación; Dr. Julio Forcade, Secretario de la Asociación de Exportadores de Frutos; señor Aurelio Ruibal, Asesor Hípico de la Dirección General Nacional de Deportes; señor John L. Stowers; señor José E. Perdomo, Director y Jefe de Despacho de la Comisión Nacional de Propaganda y Defensa del Tabaco; Mr. Edwin R. Kinsgley, Representante del Lions International; y Mr. Carl Wilson, Secretario Auxiliar del Lions International que acaba de llegar a La Habana, su Excelencia señor Ministro del Perú acreditado en Cuba, Luis Cuneo, invitado del León Castellanos.

COMERCIANTES E INDUSTRIALES DE FLORIDA PROTESTAN CONTRA EL DECRETO 994

FLORIDA, mayo 1o., DIARIO, Habana.—Anoche celebraron una importante reunión los principales representativos del comercio y de la industria local, acordando iniciar un movimiento de protesta, en toda la provincia, contra la aplicación de algunos artículos del Decreto número 994, así como también contra las inspecciones injustas de que son objeto.

—El Comité de Defensa del término de Florida celebró sesión acordando solicitar del señor Presidente de la República, créditos para adquirir una ambulancia destinada al traslado de enfermos y accidentes a Camagüey.

RECABA LA CRUZ ROJA DE LOS CONSTITUYENTES EL DERECHO A USAR BANDERA

El teniente coronel Evelio Figarola e Infante, SD., inspector general de la Cruz Roja Cubana y secretario de dicha institución, nos remite para su publicación, copia del telegrama que ha sido enviado por la Cruz Roja Cubana al presidente de la Asamblea Constituyente, y que dice así:

«El acuerdo de la Asamblea Constituyente limitando el uso de banderas, denuncia o anula prácticamente el tratado internacional de Ginebra de 1906, del que la República de Cuba es signataria. En el caso desgraciado de una guerra, la Cruz Roja no podría auxiliar proteger y amparar a heridos, enfermos y prisioneros, careciendo del distintivo de neutralidad. De los países civilizados integrantes de la Confederación Internacional de la Cruz Roja, sería Cuba el único imposibilitado a usar esta bandera. Ruégole expongan estas razones a los señores convencionales para la reconsideración del acuerdo mencionado. Muchas gracias».—fdo. Teniente coronel Evelio Figarola e Infante, SD., inspector general de la Cruz Roja Cubana y secretario general.

M.E.C.D. 2016

INGLATERRA DICE QUE SOLO HA PERDIDO SIETE SUBMARINOS

INQUIETA PROFUNDAMENTE EN FRANCIA LA POSIBLE ACTITUD ITALIANA HACIA ALEMANIA

Esa inquietud, dicen, se basa en la atmósfera de los centros oficiales más que hecho alguno determinado

En un discurso por radio a los obreros, que permanecieron en sus puestos a pesar de la fiesta del trabajo, dijo Reynaud que la única aspiración era ganar la guerra contra Alemania

PARIS, mayo 1. (AP).—Los observadores franceses siguen con atención los acontecimientos en Italia, a la luz de lo que califican de falsos informes alemanes sobre las victorias que dicen están obteniendo en Noruega para influir sobre el primer ministro Mussolini de manera que se pronuncie francamente del lado de Alemania.

El periódico «París Soir», que tiene una gran circulación, dice bajo la firma de André Chaumiex, uno de los «cuarenta inmortales» de la Academia francesa, que «los propósitos de Adolf Hitler, son ante todo persuadir a Italia de que la flota anglo-francesa concentrada en el Norte ha debilitado la fuerza aliada en el Mediterráneo».

Esta y otras expresiones análogas aparecieron en la prensa después que un representante del ministerio de Estado declaró que la actitud italiana hacia los Aliados, en los dos últimos días, había llegado a ser alarmante y que aumentaba la inquietud del Ministerio acerca de las futuras relaciones con su vecina en el Mediterráneo.

Agregó el alto funcionario del departamento que el temor se basa en la atmósfera general que reina en los centros gubernamentales y diplomáticos de Roma, más bien que en hechos específicos.

El anuncio de la Gran Bretaña de que ha tomado «precauciones» para salvaguardar la navegación inglesa en el Mediterráneo como resultado de las manifestaciones italianas de hostilidad, se consideran por la prensa francesa «estrictamente necesarias».

Circula en esta capital la noticia, que no ha sido confirmada en Roma, de que Italia ha llamado a filas al reemplazo de 1906.

El primer ministro Paul Reynaud, en trasmisión de diez minutos por radio a la nación, reiteró que la única aspiración de Francia es ganar la guerra contra Alemania, reclamando el derecho a vivir libremente.

«La lucha será dura», dijo repetidas veces en su afán de levantar el espíritu de los franceses que se encuentran a retaguardia de los frentes del Norte y Oeste.

«¿Qué es lo que queremos más?» preguntó al trazar un paralelo entre las aspiraciones de los obreros, de mejoramiento social en tiempo de paz y en tiempo de guerra. Después se contestó diciendo: «Lo que más queremos es vivir como hombres libres».

El discurso fué escuchado por los obreros que abandonaron su tradicional fiesta del primero de Mayo y permanecieron en sus puestos trabajando con el fin de que nos decayese la producción nacional.

La niebla y la lluvia, mientras tanto, redujeron las actividades en el frente occidental.

El ministerio de la Guerra informó haberse hecho varios prisioneros en un encuentro en el sector del Nied y que un ataque alemán contra dos puestos avanzados franceses en los Vosgos, fueron rechazados.

El comunicado del alto mando dice que el día transcurrió tranquilo en todo el frente.

Ataque inglés a dos aeródromos del Reich en Noruega

El mando británico anunció la pérdida de Dombas y los progresos en torno a Narvik

LONDRES, mayo 1 (AP).—Inglaterra acogió esta noche con manifestaciones de regocijo, la noticia que hace referencia a los ataques de las Reales Fuerzas Aéreas contra tres aeródromos alemanes en Noruega y Dinamarca, y con cierta ansiedad, el comunicado del Ministrio en el que se admite que los ingleses se retiraron de Dombas.

Anunciando la retirada inglesa, ante los fuertes ataques del enemigo en el área de Dombas, el Ministerio de la Guerra dice, sin embargo, que los ingleses han extendido sus posiciones en el área de Narvik, donde un anillo de fuego se está estrechando alrededor de ese puerto minero que se halla en mano de los alemanes.

En cuanto a los demás frentes el Ministerio de la Guerra declara que la situación en Steinkjer, a 50 millas al norte de Trondheim, y en el área de Namsos, donde los aliados están atrincherados "sigue sin variación alguna".

No se ha confirmado oficialmente de que los nazis tomaron a Dombas.

De gran alegría fué para el pueblo británico, el anuncio del Ministerio del Aire sobre que los bombardeadores ingleses atacaron anoche el aeródromo de Aalborg, en Dinamarca y los aeropuertos de Stavanger y Fornebu, este último cerca de Oslo.

Aunque reconocen la pérdida de siete aviones, dicen los ingleses que los aviadores causaron "grandes daños" a los aeródromos y a los aviones nazis.

Los ingleses informan que, cuatro aviones nazis fueron derribados en combates aéreos, teniendo que librarse estos combates al tiempo que se defendían del intenso fuego de las anti-aéreas.

La flotilla que atacó a Stavanger estaba compuesta del mayor número de aparatos que se han destinado hasta este momento para realizar un ataque nocturno. Gran número de bombas explosivas hicieron blanco en la pista del aeropuerto.

Los centros diplomáticos neutrales declaran que son dos las finalidades que persigue la Gran Bretaña con la orden que prohibe a su marina mercante el navegar por el Mediterráneo.

Primera: Demostrar a Italia lo fácil que le resultaría el cerrar las puertas de Gibraltar y Suez, impidiendo el paso a los barcos italianos en caso de guerra.

Segundo: Demostrar a Alemania e Italia, que si la segunda, entra en la guerra al lado del Reich y mina el canal entre Pantallería y Sicilia, la Gran Bretaña podrá trasladar sus tropas desde la India y Australia dando la vuelta por Africa.

SALVADOS LOS TRIPULANTES DE UN BUQUE INGLES QUE ENCALLO

NUEVA YORK, mayo 1. (AP).—Setenta y ocho tripulantes del mercante inglés «Matakana», que encalló en la isla de Mayaguana, a unas 150 millas al norte de Haití, fueron recogidos por el mercante panameño «Panamá».

El barco inglés llevaba a bordo un cargamento de carnes.

La rendición de tropas noruegas tuvo importancia

Fueron en total unos cinco mil hombres, a los que se ocupó armamento numeroso

(PARTE OFICIAL ALEMAN)

BERLIN Mayo 1. (Transocean). — El Alto Mando de las fuerzas armadas del Reich comunicó el miércoles al mediodía: «El avance alemán en Noruega prosigue por el sector Drontheim donde se luchó todavía ayer. La entrega de las tropas noruegas en el noroeste de Lillehammer ha resultado más amplia de lo que se informó ayer. Se trata de los restos de la segunda división noruega, hecha prisionera con 200 oficiales, tres mil quinientos hombres de varios regimientos, así como cuarenta ingleses. El botín conquistado comprende 125 ametralladoras, y 250 automóviles en estado de servicio. Mil doscientos hombres más se rindieron en la montaña en las cercanías de Lomen entre Fagernes y el fiordo de Sogne. La aviación atacó en aguas de Narwik con éxito, a las unidades navales inglesas.

Un crucero de defensa antiaérea ha sido echado a pique por dos bombas de calibre intermedio. Un crucero grande resultó gravemente averiado por bombas del mismo calibre que le dió de lleno en la popa. También se hundieron por haber alcanzado impactos, un destructor y cinco buques de transporte ingleses Cinco más, resultaron con averías serias o muy serias. Durante un ataque aéreo inglés sobre Stavanger fueron derribados ocho aviones enemigos por cazas de la artillería antiaérea. En un ataque contra el aerodromo de Fornebu en las cercanías de Oslo, durante la noche del 29 al 30 de Abril ha sido derribado un avión inglés por la artillería antiaérea. Durante un nuevo ataque inglés contra el mismo aerodromo en la noche anterior de mayo resultaron para el mismo leves daños materiales. En el Frente Occidental, sin acontecimientos dignos de mención. Un avión francés de tipo Potez ha sido derribado en un combate aéreo.

EL INSTITUTO CARNEGIE OFRECE UN MILLON POR «LA CAPTURA DE HITLER»

WASHINGTON, mayo 1 (AP). —El ofrecimiento hecho por Samuel Harden Church, presidente del Instituto Carnegie de un millón de dólares por la captura de Adolf Hitler es causa de que los funcionarios del departamento de Estado estudien detenidamente la proclama dictada por el Presidente Roosevelt acerca de la neutralidad de los Estados Unidos con respecto a la guerra europea.

Se han negado a comentar abiertamente si el ofrecimiento de ese premio viola algunas de las cláusulas de la proclama.

Explican, por ejemplo, que la proclama declara que "las leyes y tratados de los Estados Unidos, sin restringir la libre expresión de opiniones y simpatías, imponen sin embargo, a todas las personas que se encuentren dentro del territorio y jurisdicción, el deber de una neutralidad imparcial durante la existencia del conflicto."

A los ciudadanos se les encarga en la proclama que "permanezcan en paz con todos los beligerantes" y que "mantengan una neutralidad estricta e imparcial".

SE VISLUMBRA UNA NUEVA ERA EN LA AMERICA LATINA

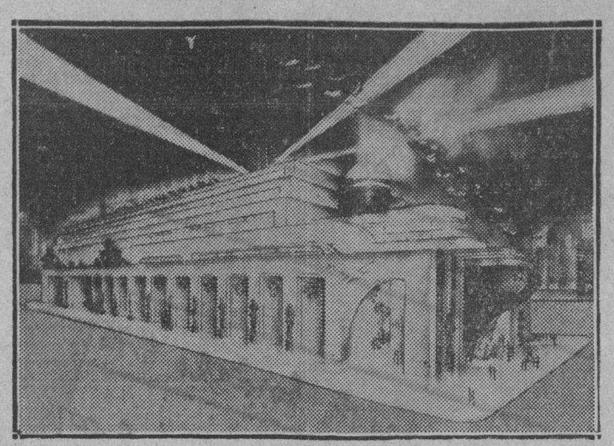

Un proyecto panamericano en Nueva York; edificio de las naciones del continente.

La guerra, dice un comentarista, da impulso al intercambio entre los países hispanoamericanos.

Por CARLOS J. VIDELA

NUEVA YORK, abril 26.— De igual modo que en 1914, la actual guerra europea ha suscitado profundos cambios en la economía de los países latinoamericanos. El más profundo de ellos y el que más importancia reviste es que al fin, después de tantos años, los países de la América Ibera comienzan a preocuparse seriamente por el intercambio entre ellos mismos, comprendiendo que allí está la piedra de toque de su grandeza futura.

El hecho de que México esté encontrando nuevos mercados para su petróleo en Sud América; de que la Argentina se apreste a ofrecer sus productos en el Perú y a investigar las posibilidades de estrechar vínculos comerciales con Colombia, Venezuela y las Antillas; de que el Brasil esté a las puertas de una nueva era económica al establecer próximamente su industria siderúrgica; de que Venezuela estudie las posibilidades de impulsar el cultivo del algodón para suplementar la riqueza petrolífera; y de que Chile, el Perú, Colombia y el Ecuador estudien ahora con seriedad la forma de incrementar el tráfico comercial con sus naciones hermanas, tiene mucho más significación que la mera contratación de empréstitos en Washington. Todo ello significa un cambio que afectará profunda y favorablemente a la América Hispana.

Con ese cambio se beneficiará también Estados Unidos, no obstante las protestas de algunos círculos egoístas, como el ganadero del oeste, toda vez que el inevitable enriquecimiento de los países del sur traerá aparejado un aumento en sus adquisiciones en la Unión.

Confusión reinante

Marcada confusión se nota en Nueva York y en Washington en lo relativo a este problema. Si bien algunos entendidos, como el presidente del "Chase National Bank", ven claramente que la Unión no podrá incrementar sólidamente sus ventas a la América Latina si no incrementa también sus compras, sigue el mismo grupo de políticos en la capital hablando de la concesión de empréstitos como el mejor medio para llegar al fin enunciado.

Lo que estos círculos políticos no han comprendido todavía es que el cambio que se está produciendo gradualmente en la América Latina, gracias a la influencia de la conflagración europea, significa lisa y llanamente que la autonomía económica y financiera de esas naciones está alboreando.

Consolidada, en efecto, la industria petrolera mexicana, la siderúrgica brasileña, la exportación agropecuaria y fabril argentina a los países vecinos y la explotación minera boliviana, que ahora tiene la oportunidad de librarse de las trabas financieras impuestas por Inglaterra, surgirán nuevas unidades económicas en el mundo, con perspectivas tan grandes que por el momento serían incalculables. Todo lo cual implica, como corolario inevitable, una reorganización del poderío financiero mundial.

Así lo han comprendido ya muchos gobernantes latinoamericanos y muchos periódicos que marcan rumbos a los destinos del continente. En Washington, empero, se ensayan medidas internacionalistas que, aunque bien intencionadas, no contemplan la realidad de los hechos.

Una de ellas ha sido, por ejemplo, la creación del Banco Interamericano, cuyo capital, según sus creadores, lo aportarían los gobiernos de las naciones del continente, utilizándose el dólar como medio circulante común.

Y es que todo ello obedece al concepto erróneo que se tiene en la Unión de que la "América Latina" es una sola entidad, una sola comunidad de intereses y recursos idénticos.

Efectos de un error

De esa idea errónea han surgido muchos de los malentendidos entre Estados Unidos y las naciones del sur, que se han traducido muchas veces en pretendidas "declaraciones continentales" carentes de base concreta y contrarias a menudo a los intereses mismos de las repúblicas iberoamericanas.

Pero la luz se va haciendo; neta, aunque lentamente. En los artículos del que suscribe, publicados en la prensa de Estados Unidos desde 1935, se ha hecho hincapié repetidamente en esta incomprensión. Poco a poco esa campaña ha encontrado eco en poderosos diarios de la Unión, y con ello se ha ido minando la barrera de incomprensión que existía. En la actualidad, empero, reina aun la confusión de antaño en las esferas oficiales (con sus honrosas excepciones) y en muchas de las financieras e industriales. De esa incomprensión ha surgido (en parte también por el egoísmo de los intereses creados) la oposición a proyectos de índole verdaderamente americanista, como los tendientes a la supresión de barreras arancelarias y a facilitar el intercambio, que tiene que ser, forzosamente, dada la desigualdad de temperamento y de psicología, la base de todo entendimiento.

(Derechos reservados al DIARIO DE LA MARINA por N. A. N. A.)

MR. ROOSEVELT NO SERA CANDIDATO PRESIDENCIAL SI NO LO PIDE EL PUEBLO

FORT WORTH, Texas, mayo 1 (AP).—Elliott Roosevelt, predijo hoy, que su padre no será candidato a un tercer período presidencial, no siendo que el pueblo lo pida de una manera terminante.

En un discurso que pronunció por radio el hijo del Jefe del Ejecutivo, manifestó que Mr. Roosevelt no dará a conocer sus intenciones, en tanto no se reúna la convención nacional democrática en Chicago.

Agregó que la razón por la cual el Presidente no ha querido hacer ningún pronunciamiento, es que quiere conservar su influencia en lo que a la designación del candidato de su partido se refiere, al mismo tiempo que impedir la consolidación de las fuerzas contrarias a una segunda re-elección.

EL PETROLEO MEXICANO COMPRADO POR ITALIA NO ERA DESTINADO AL REICH

LONDRES, mayo 1. (Exclusivo). —El Subsecretario de Asuntos Extranjeros, Richard Wusten Butler, reiteró hoy en el Parlamento su declaración de ayer de que el petróleo mexicano comprado por Italia lo usan exclusivamente los italianos y que ni un solo litro llegó a manos de los alemanes.

Refiriéndose a las relaciones con México, el señor Butler dijo que el Gobierno está aún tratando de solucionar el incidente diplomático, a base de un arreglo razonable con respecto a las corporaciones inglesas, cuyo petróleo fué expropiado allí.

El diputado laborista Enmanuel Shinwell interpeló a Butler sobre el problema con México, y dijo que el Gobierno estaba sacrificando los mejores intereses de la nación inglesa en «beneficio de los lucros de unos cuantos capitalistas petroleros».

Numerosas tropas de los aliados han llegado a Noruega

Se cree que hay ahora unos 40,000 soldados aliados y que los alemanes son más

NUEVA YORK, mayo 1o. (Exclusivo.)—Millares de ingleses y franceses han desembarcado en el sector de Namsos en los últimos días,—cablegrafía al «Chicago Daily News» su corresponsal en Noruega, Leland Stone.

—Dichos soldados están bien equipados con baterías antiaéreas, y se me ha dicho que sus cañones son superiores a los suecos Bofors, que eran considerados como los mejores del mundo. La presencia de nuestras tropas aliadas ha enfriado el ardor de las columnas alemanas que avanzaban por los dos valles del centro de Noruega.

—Según informes fidedignos de Namsos los jefes aliados han establecido sistemáticamente bases para operaciones en gran escala, en dirección de Trondheim. La presencia de destacamentos de la Legión Extranjera de Francia fué negada. Solamente un pequeño número de legionarios checos y polacos ha desembarcado.

—El sector de Trondheim, actualmente, se divide en dos sectores principales. Uno, está en manos de los aliados franceses e ingleses y el otro, en manos de los noruegos, entre quienes se encuentran los mejores esquiadores del país.

—Los aliados están en la parte occidental y en la carretera principal, entre Namsos y Bangsund y Rodhammer. Los noruegos defiende el ferrocarril que desciende del desfiladero de Grong a Snassa y la orilla del lago Snassa hasta Steinkjer.

—Después de la derrota de los dos batallones ingleses, el 22 de abril, los alemanes subieron a varios kilómetros al norte de Steinkjer por el ferrocarril y la carretera principal; pero los desembarcos de nuevas tropas inglesas mejor equipadas contuvo su avance en Stod, donde el ferrocarril pasa por la orilla meridional del lago Snassa. Los aliados llegaron en tiempo oportuno y entiendo que los franceses se han parapetado en Namdalseid.

—A pesar de su escaso número, los alemanes avanzaron como 112 kilómetros al norte de Asen, Trondheim y hasta unos 40 de Namsos. Si hubieran capturado a Namsos, la situación hubiera cambiado radicalmente, viéndose los aliados obligados a abandonar esta zona.

—El último informe que tengo a la mano me hace creer que los aliados tienen ahora en Noruega unos 40.000 soldados; pero la superioridad de Alemania continúa siendo de dos a uno. Esa superioridad sin embargo, está destinada a desaparecer rápidamente de ahora en adelante.

EL GOBIERNO INGLES NO TRATARA DE ACABAR CON LA PROPAGANDA ALEMANA EN CUBA

LONDRES, mayo 1. (AP).—El Ministro de Información, Sir John Reith, ha rechazado una proposición que en la Cámara de los Comunes se hizo al Gobierno, en el sentido de que la Gran Bretaña debiera consultar al Gobierno de los Estados Unidos, acerca de las medidas que precise adoptarse al objeto de poner fin a la propaganda alemana en Cuba.

Una cortesía del Gobierno británico hacia Dinamarca

El Ministro de Aviación inglés reconoce la pérdida de siete aviones británicos

(Noticias de origen alemán)

AMSTERDAM, mayo 1. (Transocean).—El Subsecretario del Foreign Office ha manifestado el miércoles en la Cámara de los Comunes, que Inglaterra no puede mantener relaciones diplomáticas con Dinamarca, porque su Gobierno se halla bajo el control alemán. Por cortesía, el Gobierno inglés concederá, sin embargo, al Ministro danés en Londres y al personal de la Embajada, privvilegios diplomáticos, pero otorgandolos sólo con carácter semioficial y no oficial.

AMSTERDAM, mayo 1. (Transocean).—El comunicado del Ministerio de la Aviación inglés admite que el miércoles por la tarde, siete aviones británicos fueron derribados durante los ataques a los aeródromos de Stavanger y Fornabu, cerca de Oslo y Aalborg.

En la última información semioficial inglesa sobre la situación noruega, dícese que basado en «recientes informaciones idedignas recibidas de Londres» se deja entrever el que la situación es desagradable para Inglaterra. Respecto a Narvik dícese lacónicamente que «las tropas están hoy más cercas de Narvik que ayer». El martes habían llegado a Londres noticias procedentes de Namsos en que se afirmaba que la situación allí era satisfactoria, y que los bombardeos entre Steinkjer y Namsos, continuarían Respecto a la zona de Dombas, dice así: Créese en Londres posible que las noticias alemanas sobre la ocupación de Stoeren y Dombas tengan una base de verdad, a pesar de que hasta el momento no llegó la confirmación de Londres. Se admite que el estado en ese frente se peligroso aunque no lo aclara.

Aumento de la producción sueca

ESTOCOLMO, mayo 1. (Transocean).—Ministro de Defensa sueco, Skeeld, pronunció el pasado miércoles un discurso ante la radio en el que subrayó la voluntad y capacidad defensiva de Suecia. El Ministro hizo resaltar a continuación que la producción industrial de Suecia es hoy mayor que lo que era durante la guerra mundial y en la misma proporción han aumentado las fuerzas armadas. Todo ello, constituye presuposición y garantía de que Suecia logrará mantener su independencia y libertad. El Ministro rechazó después los rumores y sospechas contra los oficiales suecos, diciendo que es posible que un pequeño núcleo de entre la oficialidad pertenezca a partidos políticos y abrigue simpatías por potencias extranjeras, pero este grupo es fácil de vigilar y no ocupa posiciones de mando.

El Ministro terminó diciendo: «Si alguien trata de usar de la fuerza contra nosotros, devolveremos golpe por golpe. No deseamos vernos implicados en la guerra, pero si alguien viola nuestra neutralidad lo rechazaremos con todas nuestras fuerzas».

En Londres publican detalles que revelan el enorme desarrollo que se ha dado a la escuadra francesa

En la capital inglesa se encuentra reunido un grupo de corresponsales esperando de un momento a otro la orden de embarcar para visitar las posiciones aliadas en Noruega

(Servicio Oficial de Prensa Británica)

LONDRES Mayo 1.—Un grupo de corresponsales de la prensa se encuentra reunido en Londres, estimándose que en cualquier momento recibirán la orden de embarcar hacia Noruega, donde girarán una visita de inspección a las posiciones aliadas. Al mismo tiempo se está organizando otro grupo que saldrá tan pronto regrese el primero.

Buques de la Cruz Roja bomberdados

LONDRES, mayo 1.—El bombardeo por los aviones nazis de los buques de la Cruz Roja, ha merecido la condena mundial, particularmente el caso del «Brand Fourth» que fué atacado en aguas de Noruega, resultando muertas cinco personas, incluyendo a dos enfermeras, y sin que hubiera una persona a bordo que no sufriera lesiones. El «Brand Fourth» está dedicado exclusivamente a servicios de la Cruz Roja. Otro de los buques de la Cruz Roja atacados por la aviación alemana lo fué el buque iglesia «Bethel», convertido ahora en hospital y que lleva numerosas cruces rojas y distintivos pintados en su exterior. Afortunadamente, no hubo desgracias personales que lamentar.

Bases Aéreas Aliadas en Noruega

LONDRES, Mayo 1.—El corresponsal de aeronáutica del periódico «The Times» comenta extensamente en un artículo de fondo que las fuerzas aliadas han tenido tres fases de la guerra aérea en lo que va de la campaña en Noruega. Primero, la actividad aérea de sucesivos raids sobre los aeropuertos ocupados por las fuerzas alemanas. Segundo, vuelos de reconocimiento a lo largo de la costa noruega y tercero, el establecimiento de bases en Noruega, para aviones de combate. «Todo esto han tenido que llevarse a cabo a gran distancia de las bases de aprovisionamiento, pero se ha realizado satisfactoriamente; las fuerzas aliadas disponen hoy en día del equipo aéreo necesario para proseguir la campaña con todo éxito».

Comentarios nipones a las frases de Ribbentrop.

LONDRES, mayo 1. — El periódico japonés «Asahishimbun» se extiende en consideraciones sobre las declaraciones del Canciller alemán Von Ribbentrop y dice: «Aun cuando no hubiere la duda que hay sobre la veracidad de las pruebas, el efecto en el exterior sería igual, así es que puede darse por descontado que las declaraciones de Von Ribbentrop son para el consumo doméstico. La prolongación de la guerra y de las privaciones que impone al pueblo alemán, obligan a las autoridades nazis a dar al pueblo nuevos estímulos. Alemania convierte a Noruega en otra Polonia y trata de justificarlo de esta manera».

El periódico sueco «Degens Nyheter» exclama: «Alemania ya ha publicado cuatro colecciones de documentos y se supone que lanzará otras más, pues, habiendo llevado a su pueblo a la guerra no puede confesar su culpabilidad sino tratar de inculpar a los demás».

Inglaterra sólo ha perdido siete submarinos.

LONDRES, mayo 1.—Se señala por las autoridades navales que con el hundimiento de los submarinos «Tarpón» y «Sterlet» de 1,195 y 670 toneladas, Gran Bretaña ha perdido en total, en lo que va de la guerra sólo siete sumergibles. Al estallar el conflicto tenía 58. Alemania, por el contrario, ha perdido, según cálculos expertos más de sesenta del total de setenta sumergibles con que contaba al comenzar las hostilidades.

Enorme poderío naval de Francia

LONDRES, mayo 1.—Datos que se han publicado en círculos oficiosos de esta capital, señalan la gran importancia de la nueva flota de combate francesa, cuya situación en este momento se considera muy superior a lo que era, por ejemplo, al comenzar la otra guerra. Entonces, la flota alemana era la segunda en importancia mundial y la flota francesa era quinta en categoría. Actualmente, la marina de guerra francesa es la cuarta en importancia mundial, mientras que la fuerza naval alemana ocupa, según datos oficiales publicados al comenzar la guerra, el sexto lugar en la escala.

La marina de guerra francesa, incluye no sólo una proporción muy elevada de barcos en servicio, cuya construcción es novísima, sino que en sus concepciones los arquitectos navales franceses demostraron una maestría de primer orden. Los super-destroyers del tipo «Chatal», construidos según el programa esbozado en 1922, han demostrado todos una velocidad muy superior a la que se les señaló en construcción. Sus cruceros, también modelos avanzados, y los acorazados «Dunkerque» y «Strassbourg» completados en 1937 y 1938, respectivamente, han tenido un éxito considerable. Tienen un desplazamiento de 26,500 toneladas, montan ocho cañones de 13 pulgadas y 16 de 5.1. Cuando entre en servicio, dentro de breve tiempo, el «Richelieu», primero de la nueva serie de 35,000 toneladas que incluirá cuatro acorazados, Francia se hallará en una posición muy fuerte en esta categoría. Los demás son el «Jean Bart», «Clemenceau» y «Gascogne». Todos desarrollan más de 30 nudos de velocidad.

Con la sola excepción de su crucero «La Tour D-Auvergn», que se incendió y fué destruído por una explosión en Casablanca, en septiembre 18, Francia no ha perdido un sólo barco. Al comenzar la guerra tenía 7 acorazados, un portaaviones, 19 cruceros, 59 destroyers, 78 submarinos y 12 torpederos, además de numerosos cazasubmarinos, barreminas, barcos escoltas y patrulleros navales.

El plan de construcción naval que con motivo de la guerra, desarrolla la república gala incluye 150 embarcaciones nuevas, según anunció ha poco M. Campinchi, Ministro de la Marina. Entre ellos hay dos portaviones de 18,000 toneladas cada uno; tres cruceros de 8,000 toneladas; 29 destroyers y cazatorpederos grandes; 23 submarinos y gran número de motorpederos, caza-submarinos, etc.

Durante los últimos años y bajo la cuidadosa atención de los oficiales franceses que ganaron sus laureles en la guerra del 1914-18, la marina francesa ha dado especial estudio a los asuntos de su artillería, estudiando los cañones navales, su capacidad y alcance y por ello es que, por ejemplo, los cañones de 13 pulgadas del «Dunkerque» y «Strasbourg» tienen un alcance de más de 20 millas, pudiendo disparar 1,200 unidades a razón de 3 por minuto cada cañón.

Al comenzar la guerra, la marina francesa tenía en servicio activo 5,000 oficiales y 82,000 marinos, habiéndose aumentado estas cifras considerablemente desde entonces. El personal es todo de marinos probados con una tendencia notable por parte de los mismos, a seguir la carrera naval para toda la vida.

La publicación de estos datos en Londres se ha hecho con motivo de la admirable cooperación que existe entre ambas fuerzas navales. Ciertas responsabilidades que usualmente incumben a la flota británica del Mediterráneo, actualmente dependen de la Escuadra francesa del Mediterráneo. Los buques mercantes neutrales escoltados por las unidades navales francesas en convoy, suman 2,000 con la pérdida hasta la fecha de sólo cinco barcos.

Comunicado oficial de la Legación de Alemania en Cuba

El por sus comentarios políticos conocido escritor Max Clauss, publicó el día 30 de abril un editorial en el periódico berlinés «Die Allgemeine Zeitung», titulado «L-Italia fara da se», en el cual dice:

«La divisa del Rey de Sardinia,—«L- Italia fara da se—hace casi un siglo todavía estaba envuelta por la trágica de un deseo de libertad, que en la impotencia ante las fuerzas superiores veía la necesidad de actuar de por sí solo. Cavour, en el año 1849, fué quien venciera esta tragedia mediante su inquebrantable fe en el porvenir de Italia. Y Mussolini venció en un tiempo cortísimo a Versailles y a sus viejas debilidades, mediante su activismo militante El día 9 de mayo de 1936 el Duce renovó la nación, creando el ahora gran Imperio Romano, contra la voluntad de las potencias occidentales, pero de acuerdo con la Alemania nacional-socialista.

Mussolini y su Italia fascista se hallan hoy en la unión de los tiempos nuevos, y por lo tanto al lado del firme porvenir de Alemania de Adolf Hitler. No hace más que pocas semanas que el Fúehrer y el Duce sellaron su mutua inteligencia en esta guerra de las potencias occidentales contra Europa, hecho que realizaron en el Brennero, donde hoy se encuentra un puente eterno de una amistad del Norte al Sur. Desde entonces, los rudos golpes de la marina de guerra y del arma aérea alemanas contra la flota anglo-francesa en Noruega, revolvieron ostensiblemente la tranquilidad en el Mediterráneo.

Que un paseo militar por el Mediterráneo estará destinado por la simple presencia de la potente Italia, de esto ha tenido que convencerse el mismo Weygand! ¿Y qué es lo que hacen los señores Reynaud y Halifax para darse cuenta exacta del estado de cosas en el Mediterráneo? De repente ellos empiezan a hablar, cuando hasta ahora por encima de Italia, y hasta abiertamente contra ella, trataban de ejecutar su control del comercio en el Mediterráneo! En Londres se quedan con la parte del negocio y se sigue ofreciendo el sistema de los navycerts, sin darse por enterados de las experiencias americanas y del comportamiento de Rusia, la que deduce de su neutralidad el derecho natural de no permitir a nadie inmiscuirse en su comercio con Alemania. Aparentemente en Londres y París todavía no saben lo que ha significado la no beligerancia de Italia, en estos 8 meses de guerra! De otra manera no se explican los actuales esfuerzos de Francia para una amistad con Italia, justamente en esta hora, y después de lo que había sucedido hasta la caída del gobierno de Daladier.

Ahora de pronto, aparecen los intereses del conflicto de dos naciones del Mediterráneo porque **Francia descubrió de repente que su corazón para el Mediterráneo** ya no es una cosa invencible en París. Y de repente, el Ministro Presidente, descendiente de los alpes franceses, sufre los efectos sentimentales hacia su vecino italiano, cuya potencia armada y demandas naturales fueron contestadas en París hasta ayer con desdén. No es cosa nuestra darles lecciones a las potencias occidentales en cuanto a psicología política.

Sólo hacemos constar, que los franceses se comportan de la misma manera como los ingleses, y que todavía a estas horas no han comprendido las señales del nuevo tiempo. Roma actuó en tiempos antiguos y no dejó actuar a otros. Aquel senador que ofreciera la guerra o la paz a su rival del Mediterráneo en las costas africanas, era un romano! Y no se conoce todavía un caso, en que Roma, ni siquiera a los cártagos o a los representantes de otras potencias hubiera permitido un lenguaje parecido dentro de sus murallas».

La Habana, mayo 1 de 1940.

¿Es Ud. ESTREÑIDO? ¿Padece Ud. del Hígado? "Use Bólduk y sabrá lo que es salud".

El Hígado y el Intestino mandan en todos los acontecimientos del cuerpo. Tome "Bólduk", el Laxante-tónico que no se parece a ninguno... porque los supera a todos.

DOSIS: Una tableta por la noche, al retirarse.

¿POR QUE sufrir catarros? PARA ALIVIO INMEDIATO DE LOS PRIMEROS SINTOMAS, USE 666 666 LIQUIDO, TABLETAS, UNGUENTO, GOTAS NASALES

DR. MANUEL VILLAVERDE Médico de la Clínica del Profesor Gregorio Marañón, de Madrid Medicina General. Secreciones Internas. Consulta previo turno. TELEFONO F-3532.—CALLE 17, NUMERO 11, VEDADO.—De las Universidades de Madrid y de La Habana.

M.E.C.D. 2016

Notas de "EL ENCANTO"

HOY, EN EL ATENEO

La conferencia final del ciclo «Figuras de la Filosofía Contemporánea», que con tanto éxito ha venido celebrándose en el Ateneo de la Habana, tendrá efecto hoy, jueves, a las nueve de la noche, y estará a cargo del ilustre profesor de la Universidad, doctor Antonio S. de Bustamante y Montoro

El joven escritor, uno de nuestros más altos valores intelectuales, hablará sobre D. Enrique José Varona, maestro insigne de la cultura cubana.

El Encanto

ENVIAN A LOS MANDOS LA CARTA DEL, CNEL. BATISTA ACERCA DE LAS BANDERAS

El día 30 de abril recibimos esta nota del Cuartel General:

«El Cuartel General del Ejército Constitucional, por la Circular número 23 de abril 29, ha dado a conocer a todos los mandos copia de la carta fecha 27 del actual, dirigida por el coronel retirado Fulgencio Batista y Zaldívar, C. de H., al doctor Ramón Grau y San Martín, presidente de la Asamblea Constituyente, relacionada con un acuerdo de dicha Asamblea que regula los usos de banderas, himnos, etc.

«El coronel José E. Pedraza y Cabrera, MM., jefe del Ejército Constitucional, ha dispuesto que esta Circular sea leída al personal de los Puestos Militares y fijada despuées en la tablilla de órdenes de los mismos.

ENCANTOGRAMA

Hoy, primer día hábil de mayo, comienzan en EL ENCANTO las siguientes interesantísimas ofertas:

Venta Especial de Triple Sheer y Crepé.

SOLO JUEVES, VIERNES Y SABADO.

TRIPLE SHEER y CREPES de excelente calidad en diversidad de dibujos.
CORTE DE 4 VARAS . **1.72**

Exquisitos CREPES de excelente calidad, lavables, con dibujos de alta novedad sobre fondos claros y blancos.
CORTE DE 4 VARAS . **2.16**

Venta Especial de Vestidos de sport, tarde y noche.

275

Vestidos de batista, crash, muselina, piqué, popín y rayón, con estampados de óvalos, listas, flores, cuadros.
Rebajados de 2.50 y 2.95 a **1.40** *y* **1.75**

180

Vestidos de crepé en exquisitos colores enteros. Estilos de vestir.
Rebajados de 3.95 a **2.75**

150

Vestidos de crepé y spun rayón en colores enteros y estampados con óvalos, flores y listas.
Rebajados de 4.95 a **2.95**

190

Vestidos de crepé romano en exquisitos colores y de spun rayón estampado. Estilos de vestir y sport.
Rebajados de 5.25, 5.95 y 7.50 a **4.75** *y* **3.75**

100

Vestidos de noche, de tul, encaje, chiffón, marquiset y muselina.
Rebajados a **275, 3.50, 5.50, 7.50** *y* **9.50**

TERCER PISO.

Nuevas colecciones de Abanicos.

Vea la nueva colección de Abanicos que acabamos de recibir en tamaños medianos y chicos, estos últimos para bolsa.

Desde 0.20 hasta 1.50

PLANTA BAJA.

El Encanto

Por mucho menos de lo que usted piensa se habilita espléndidamente en "El Encanto" para todo el verano.

Durante el mes de mayo los surtidos de los 50 departamentos de EL ENCANTO alcanzan su máxima expansión. Son tan extensos, tan variados y encierran tantos artículos excepcionales, que hay en cada departamento infinidad de novedades que por su calidad y precio constituyen desde el punto de vista del público verdaderos negocios. Visite Ud. todos los departamentos y vea con qué pequeña cantidad puede Ud. habilitarse espléndidamente en EL ENCANTO para todo el verano.

Vestido de sport y accesorios por solo 8.70
Vestido de crash bordado 4.75
Bufanda de georgette 2.00
Cartera de crash 1.95

Vestido de tarde y accesorios por solo 17.50
Sombrero de lino $2.50
Zapatos 5.50
Medias 1.50
Vestido de crepé 7.50
Abanico 50¢

Vestido de tarde y accesorios por solo 16.65
Sombrero de lino 2.50
Vestido de seda 10.75
Collar 1.75
Cartera 1.65

Para que usted pueda comprar cómodamente a la hora que más le convenga "El Encanto" permanece abierto desde las 8½ a. m. hasta las 6 p. m.

No cerramos a medio día.

El Encanto

M.E.C.D. 2016

SECCION A

TELEFONOS:
Dirección M-2856
Jefe de Redacción M-1287
Sección de Sports M-7913

DIARIO DE LA MARINA

TELEFONOS:
Quejas M-7911
A. Clasificados. . M-7915

SECCION A

AÑO CVIII — ACOGIDO A LA FRANQUICIA POSTAL — LA HABANA, JUEVES, 2 DE MAYO DE 1940 — EL PERIODICO MAS ANTIGUO DE CUBA — PAGINA DIECISIETE

ESPAÑA ESTA DISPUESTA A CELEBRAR EN BREVE LAS OLIMPIADAS

LA INDUSTRIA SIDERURGICA VIZCAINA, APORTE FORMIDABLE A LA ECONOMIA ESPAÑOLA

LA NUEVA ESPAÑA

El 2 de Mayo

Pocas fechas hacen vibrar el alma española con tan intenso fervor de patria como ésta del Dos de Mayo y ninguna como ella logra despertar en el corazón ecos tan potentes de la dignidad nacional, ni recuerdos tan fieros de una lucha en la que el pueblo español, desamparado y solo, supo luchar e inmolarse en aras de la más noble y bella de las causas: aquella que defendía, juntamente con la independencia nacional y la integridad del suelo patrio, unos principios que le eran consubstanciales y a los cuales hubo de aferrarse «con dientes y uñas» para evitar que fueran aventados de España, como lo habían sido ya de otras naciones, por los aquilones furentes y terríficos que al otro lado del Pirineo habían tomado forma y vida.

Tremante de indignación, vibrando todo él en santos anhelos de libertad y magnífico en su desprecio a la vida abyecta que se pretendía imponerle, el pueblo español, desorganizado y sin armas, supo alzarse, en soberbio alarde patriótico y ciudadano, contra las invencibles águilas napoleónicas que habían sojuzgado y hecho temblar al mundo, hasta vencerlas y humillarlas.

Fueron ese patriotismo y ese espíritu de libertad salvajemente indomable que en todo pecho español alientan, los que motivaron aquel sangriento Dos de Mayo de 1808, durante el cual cerca de mil quinientos madrileños hicieron el sacrificio de su vida por la más justa y hermosa de las causas, dejando a las generaciones futuras la enseñanza de su lección y el ejemplo sublime de su muerte.

En las Memorias del General Marbot, que era entonces coronel de los ejércitos napoleónicos en España, en las que consagra buen espacio a la sangrienta jornada del Dos de Mayo, encontramos este párrafo que, por ser de quien es, no tiene desperdicio:

«Como militar, yo había tenido que combatir a aquellos hombres que atacaban al ejército francés; pero en mi fuero interior no podía menos de reconocer que nuestra causa era una mala causa y que los españoles tenían completa razón cuando trataban de expulsar a unos extranjeros que, después de haberse presentado como amigos, querían destronar a su Soberano y apoderarse del Reino por medio de la violencia. Esta guerra me parecía, pues, impía, pero yo era un soldado y no podía negarme a luchar sin ser tachado de cobarde. La mayor parte del ejército pensaba como yo y, sin embargo, obedecía».

Fué esa santa rebeldía española la que logró poner freno a los hasta entonces invencibles soldados, portadores triunfales por todo el Continente de las ideas revolucionarias del funesto siglo XVIII, ahogando en su propia sangre cuanto de antinacional, de disgregador y de impío había en el propio solar hispano, en el cual penetraban a un tiempo mismo, por las puertas franqueadas por la traición, el Rey José, Juan Jacobo y los Derechos del Hombre, en amalgama y contubernio nefandos y fatídicos.

Fué entonces y con ese motivo cuando se puso de manifiesto más claramente la verdadera alma de España, cuando el admirable individualismo de cada uno de los españoles en su ideal de libertad y de patria logró la fusión de todos para la gesta grandiosa de su independencia, contra las águilas que invadían y hollaban su suelo orladas por todas las victorias.

Pasan los años y la historia se repite. España es sacudida una vez más hasta la misma entraña, y toda ella, rugiente y enhiesta, se lanza a la defensa denodada de sus ideales de integridad e independencia, de su religión y de su hogar. Los invasores de antaño, soldados valerosos a las órdenes del mejor general del siglo, fueron hogaño reemplazados por pestilentes brigadas internacionales, cuyos guiones se llaman hoy Marx, Lenin, Stalin, Trotsky... La puerta, una vez más propicia, de los Pirineos, les deja el paso franco. Son otros los nombres y diferentes las palabras; pero la finalidad es la misma: dominar a España, esclavizarla y hacerla desaparecer como nación señera de la humanidad, y con ella sumir en la nada una civilización capital que ha dado luz a dos mundos.

El resultado lo hemos visto ya. Los españoles todos, se mostraron una vez más a la altura de los principios esenciales que han informado su existencia y dado forma y vida a su historia. El enemigo quedó aniquilado, y sus restos destrozados fueron barridos del territorio nacional. Al conjuro de las palabras mágicas: Una, Grande y Libre, la España rediviva de la terrible tragedia, sigue adelante con decisión inquebrantable y contempla jubilosa como ante ella se va hoy ensanchando y cubriendo de flores y de luces el camino que era ayer árido y hosco.

La hora del amanecer, con sus interrogaciones inquietantes, ha transcurrido ya. España, alta la frente y erguido el pecho, sigue su ruta a luz plena y refulgente.

Roberto SANTOS.

Cien millones se invierten en las mejoras de los Altos Hornos para librar al país de toda dependencia

Además se creará una escuela de capacitación profesional, con el objeto de que en ella se formen bastantes obreros especializados para atender a las necesidades industriales

BILBAO, abril. (Especial.)—De la industria siderúrgica de Vizcaya no puede decirse que «va recobrando su ritmo normal», porque el significado de esta locución se queda muy atrás de la realidad. La siderurgia vizcaína ha iniciado, a partir del momento mismo de la gloriosa liberación de Bilbao, una marcha desconocida, por lo gigante, en los medios industriales de España.

Fué ella tal vez, la más hondamente afectada por el período de perturbación por que atravesó el país, a partir de la caída del general Primo de Rivera.

Iniciado su resurgimiento vigoroso, magnífico, bajo el mando del insigne general, en 1924, la producción comenzó a resquebrajarse a partir de 1930. El advenimiento de la República le dió un golpe tan rudo que la mayor parte de las mejoras, todavía en curso de realización, tuvieron que suspenderse, y la producción fué descendiendo de una manera tan veloz que únicamente quedaron en funcionamiento las instalaciones vitales; y luego, durante el período de la opresión rojo-separatista, el descenso se precipitó a tal grado que, en abril de 1937, la producción marcaba cero.

El caso-tipo

El caso de Altos Hornos, arquetipo de la industria siderúrgica, no solamente de Vizcaya, sino de España entera, es ejemplar. Apenas liberadas las fábricas, el 22 de junio de 1937, se acometió con intensidad febril la reorganización de los trabajos, y, no obstante las dificultades, verdaderamente gigantescas para poner de nuevo en funcionamiento instalaciones de la naturaleza de la batería de hornos de cok y hornos altos, paralizados durante tres meses, y las derivadas de la escasez de personal y de la tremenda desorganización en que quedaron los servicios, aparte los entorpecimientos que causó al transporte la voladura de los puentes, se obtuvieron desde julio de 1937 a junio de 1933 las producciones siguientes:

	Toneladas
Lingotes de hierro	241.892
Lingote de acero	189.718
Laminados	113.679
Hojadelata, cubos y baños	9.087

Datos comparativos

Y llega la contribución gigante de la industria siderúrgica a la guerra. De las fábricas salen para los frentes o para las industrias de transformación, en cantidades fabulosas, toda clase de productos: aceros especiales redondos y cuadrados para proyectiles, estacones para alambradas, vigas para nidos de ametralladora, material para puentes de urgencia, cobijos para soldados, granadas, culatas y ojivas para bombas de aviación, chapas blindadas para cañones, etcétera. Pues a pesar de esta atención primordial que exigía la guerra, la fabricación de productos en general siguió su ritmo superador. Véanse unos datos que comparan la situación del año 1935, anterior al Movimiento Nacional con la presente:

	1935	HOY
	Toneladas	
Lingote de hierro	225.920	367.812
Lingote de acero	230.901	355.176
Laminados	146.226	240.408
Hojalata, cubos y baños	12.979	16.008

Preparando el futuro: 100 Millones en mejoras

El mejoramiento de los medios productores en gran escala se inició, como ya hemos dicho, al advenimiento de la época de paz del Gobierno del general Primo de Rivera. Entonces se aprobó y comenzó un gran plan de reformas, en el que destacan las instalaciones de los grandes trenes desbastador y acabador, hornos Siemens, almacén de productos de la fábrica de Baracaldo, la nueva batería de los hornos de cok y centralización y mecanización de los hornos altos de la fábricas de Sestao. De la importancia de estas obras dará idea su costo: 100 millones de pesetas.

Liberado Bilbao, ha sido instalado un taller modernísimo para la mecanización total de los elementos de cañones, equipado con la maquinaria más perfecta que se conoce. Y entre los proyectos, que no responden a una manía utopista puesto que en su casi totalidad están terminados o en marcha ya, figuran: la terminación de la nueva instalación de los cuatro hornos altos en la fábrica de Sestao, que elevarán la capacidad productora de la factoría a la enorme cifra de 480.500 toneladas de lingote; la de nuevos trenes de chapa fina, hojalata gruesa y tren de 550; la ampliación de los hornos Siemens y la obtención de productos nitrogenados, a base de la destilación de gases muy ricos en hidrógeno, para la preparación de abonos tan necesarios a la agricultura y de explosivos para las necesidades de guerra. Con ello se dará un impulso enorme a la economía nacional, que habrá logrado así su liberación plena en productos, cuya adquisición supone hoy un río de divisas, encauzado hacia el exterior.

Y junto a la mejora de los medios productores, la adecuada capacitación de personal. A ello obedece la idea, ya aprobada también, de crear una gran escuela de aprendizaje, donde se formarán profesionalmente los obreros de acuerlo con las exigencias de la técnica moderna. La escuela funcionará en edificio propio, donde se conjuntará la organización de las atenciones sociales que tienen su precedente en la ya vieja realidad de los centros de enseñanza, cooperativas de consumo y de casas económicas, consultorios médicos, sanatorio quirúrgico para los accidentados y otras instituciones que funcionan en favor de la economía familiar en los ramos de la cultura, de la sanidad y de la beneficencia.

CHORIZOS Y MORCILLAS
"LA LUZ DE AVILES"
SUPERIOR A TODOS

AUXILIO SOCIAL

SERVICIO DE COMEDORES DURANTE EL MES DE ABRIL

COMEDOR NUMERO UNO		
Almuerzos	6,240	
Comidas	6,240	
Almuerzos (Cantinas)	4,200	
Meriendas (Cantinas)	4,200	20,880
COMEDOR NUMERO DOS		
Almuerzos	14,400	
Comidas	14,400	
Almuerzos (Cantinas)	13,036	
Meriendas (Cantinas)	13,036	54,872
COMEDOR NUMERO TRES 9 días de servicio.		
Almuerzos	360	
Comidas	360	
Almuerzos (Cantinas)	990	
Meriendas (Cantinas)	990	2,700
TOTAL		78,452

SETENTA Y OCHO MIL CUATROCIENTAS CINCUENTA Y DOS COMIDAS SERVIDAS EN TREINTA DIAS

Como no hacemos proyectos sino que exponemos realidades, ofrecemos a todos los españoles la oportunidad de comprobar estos datos.

También ponemos a su disposición todas las cuentas, y los comprobantes de cada partida.

ESPAÑOL: PARA AUMENTAR CADA DIA ESTA LABOR TE PEDIMOS QUE SUSCRIBAS UNA FICHA AZUL.

Se invertirán quince millones de pesetas en la construcción de la nueva cárcel modelo, en amplia zona

Un grupo de médicos franceses ha hecho, a la Facultad de Medicina de Madrid, el obsequio de un nuevo aparato para hacer un examen especial de las enfermedades del corazón

COPENHAGUE, Dinamarca, mayo 1. (Havas).—El corresponsal del periódico danés «Politiken» en Berlín informa que el Gobierno de España está dispuesto a organizar los Juegos Olímpicos en su territorio, después de que Finlandia haga la renuncia oficial a celebrarlos en Helsinki.

(La Olimpíada de 1942 estuvo señalada primero para Tokío, pero el Japón renunció, debido a la peculiar situación en Asia. Finlandia aceptó entonces organizarlos, pero las condiciones en que la ha dejado la guerra con Rusia, parece que no son las más propicias, y por ello se ha dado a entender que, al igual que el Japón, renunciará a su derecho).

Será muy amplio el proceso general sobre la delincuencia

MADRID, mayo 1. (Havas). — Se anuncia que la incoación del proceso general sobre la delincuencia y los daños cometidos durante la dominación roja, abarcará en conjunto toda clase de averiguaciones y su ordenación sistemática.

Llegó a Tenerife la escuadra española, para la entrega de la bandera de combate al «Canarias»

TENERIFE, Canarias, mayo 1. — (Havas).—Hoy fondeó en este puerto la escuadra española. La ceremonia de la entrega de la bandera de combate al crucero «Canarias», se efectuará el próximo domingo 5 de mayo. Será madrina la esposa del Caudillo, representándola la del gobernador militar de Tenerife.

Iniciada la construcción de la nueva Cárcel Modelo de Madrid

MADRID, mayo 1. (Havas).— Ha comenzado la construcción de una nueva Cárcel Modelo entre los dos Carabancheles, Alto y Bajo. El establecimiento ocupará unos extensos terrenos muy bien localizados en esa zona. Las obras significarán la inversión de quince millones de pesetas.

Obsequio de médicos franceses a la Facultad de Medicina de Paris

MADRID, mayo 1. (Havas). — Un grupo de médicos franceses obsequiaron a los de la Facultad de Medicina de Madrid con un nuevo aparato científico, para el examen especial de las enfermedades del corazón.

Sólo habrá venta de pan cada dos días

MADRID, mayo 1. (Havas. — En lo sucesivo sólo habrá venta de pan cada dos días, mientras no esté organizado el reparto de las nuevas existencias de trigo.

Llegó a Paris el Mariscal Petain, Embajador en Madrid

PARIS, mayo 1. (Havas). — Esta mañana llegó a París el embajador de Francia en Madrid, mariscal Petain. Pero después era recibido por el Primer Ministro Reynaud, quien como Ministro de Estado dirige también la política exterior francesa.

DR. ROSATI
DENTISTA
O'Reilly, 463. A-9422.

"CASA DARRIBA" SALUD No. 53

IMPORTACION DIRECTA DE LAS SILLAS DE VIENA. SILLONES Y BANQUETAS.

Para comprar sus sillas visite ésta su casa, importadas directamente de Viena. Gran surtido en muebles: regios juegos comedor renacimiento, arte nuevo, cuarto finísimo, juego despacho. Extenso surtido de oficina, archivos, caja contadora, neveras, equipajes, lámparas, radios, máquinas escribir. No pierda tiempo, venga a ésta su casa y ofrezca. Vendemos, cambiamos y compramos: M-9136.

Billetería Nacional, S. A

Cada billete o boleto que usted nos compre lleva implícito un servicio esmerado, junto con las facilidades, seriedad y crédito que caracterizan todas nuestras operaciones.

HOY, a las 2:30 p.m. se juega el sorteo 1,197

VEA NUESTRAS VIDRIERAS Y LLEVESE EL

PREMIO MAYOR $50.000 por sólo $18.00

Servimos en todas cantidades los pedidos del Interior el mismo día de recibidos

COMPRE SUS BILLETES Y BOLETOS EN LA:

BILLETERIA NACIONAL, S. A. "Estrella de la Buena Suerte" Obispo, 555 (frente al Parque Albear)

DESDE BUENOS AIRES SE INTERESAN POR LA SUERTE DE UNA FAMILIA ESPAÑOLA

El señor Julio M. Gestal, residente en Buenos Aires, República Argentina, Monroe, número 3522, se dirige a nuestro Director interesándose por conocer el paradero de cinco hijos del general Caridad Pita, los cuales deben haber llegado a Cuba hace algún tiempo, procedentes de Francia. Agrega el comunicante que aquéllos tienen parientes en Cuba con los apellidos Pérez de Alen, que pertenecen a la abuela, cubana de origen.

Los hijos del citado general son, según nuestro informante, Rogelio, José, Francisco, Vicente y Carlos Caridad Mateo.

El señor Gestal dice también que es un antiguo amigo de la familia y que es éste el motivo de su interés por saber directamente de ella.

Los aludidos o cualquier otra persona que los conozca y desee hacer este favor al señor Julio M. Gestal, puede dirigirse a la dirección antes indicada.

El aeropuerto de Santiago

SANTIAGO DE COMPOSTELA, abril. Especial.—El alcalde de esta ciudad recibió una comunicación del director de la Compañía Iberia en la cual le anuncia que el aeropuerto local ha sido incluído en las líneas permanentes.

Construcción de viviendas en Valladolid

VALLADOLID, abril. Especial.—En breve plazo se construirán 1,100 viviendas, en tres lugares distintos de la ciudad, destinadas a las clases humildes, cuyo costo importará 22 millones de pesetas.

El general Orgaz inauguró un nuevo puente en Gerona

GERONA, abril. Especial.—Con asistencia del general Orgaz, que presidió la ceremonia, quedó inaugurado el puente sobre el río que corre a cuatro kilómetros de Figueras y que sustituye al que los republicanos destruyeron durante su retirada.

La Medalla de Guipúzcoa

SAN SEBASTIAN, abril. Especial.—La Diputación de Guipúzcoa ha acordado crear una medalla conmemorativa del Alzamiento, que se denominará Medalla de Guipúzcoa, para regalar a los voluntarios que se alistaron en las milicias o fuerzas del Ejército antes del primero de noviembre de 1936; a los cautivos que en dicha fecha estaban detenidos en zona roja, y a los familiares de muertos o heridos en las filas nacionales, antes de la citada fecha.

La entrega a sus propietarios de las bibliotecas que les han sido robadas se efectúa escrupulosamente

Entre las bibliotecas recuperadas y devueltas ya a sus propietarios la más importante es la de Toca, que cuenta con setenta mil volúmenes. A Medinacelli le entregaron 13,000

MADRID, abril. Especial.—Por Julio Romano, en «Madrid».—La ola comunista entró a saco en las bibliotecas particulares. En manos marxistas los códices miniados sirvieron para tapar los agujeros de las trincheras, y las hojas de un Libro de Horas envolvieron un puñado de lentejas. El vandalismo entró en tesoros bibliográficos de España. En esta abominable zarabanda, el analfabeto iba de la mano del resentido para consumar el despojo.

La cultura, decían los dirigentes rojos, es un privilegio de las clases pudientes. Hay que abrir todas las bibliotecas y entregar los libros al pueblo. Este argumento de mitin republicano encerraba una falacia. Porque en nuestro país no existe más cultura que la católica y ellos no querían que esos libros sirvieran de alimento espiritual a las masas que engañaban. Esas maravillas del idoma castellano, (donde la profundidad del pensamiento va unida a la elegancia prosódica), de los libros de Santa Teresa, San Juan de la Cruz, fray Luis de Granada, fray José de Sigüenza, fray Juan de los Angeles... Esa ciencia católica encerrada en los libros de nuestros santos, nuestros místicos, y nuestros ascetas, era para los rojos cosa abominable. Y ya que no podían vencerlos en el terreno de la dialéctica y del pensamiento, trataron de destruirlos.

El reportero ha pasado unas horas, junto a estas pirámides de libros recuperados que hay en el piso bajo de la Biblioteca Nacional. Los funcionarios adcritos a esta tarea de identificación, selección y distribución de los libros recuperados trabajan afanosamente. El señor Navarro Reverter, responde con amable solicitud a las preguntas del periodista.

—Tenemos además de este depósito de la Biblioteca Nacional, otros en la Universidad y el Museo Pedagógico —comienza diciéndonos—. Como usted ve, casi toda la parte baja de la Biblioteca está ocupada por libros recuperados. Cuando llegamos a Madrid—en los primeros días de ser liberada la capital—, nos encontramos con un enorme caudal de libros incautados por los rojos de bibliotecas particulares que habían saqueado, y algunas bibliotecas oficiales entre otras, la Biblioteca Central Militar, la biblioteca del duque de Alba, la del duque de Medinaceli con su archivo; la del duque del Almazán (célebre por la colección de libros de cetrería que atesoraba), la del duque de Serclases, la del conde de Cedillo, de Castromonte y muchísimas más. Los marxistas han saqueado lo mismo las bibliotecas de los próceres que las de los trabajadores intelectuales, que durante muchos años, y día tras día, iban acumulando libros a fuerza de sacrificios pecuniarios y que les servían para sus estudios, constituyendo sus herramientas de trabajo.

Los libros estaban diseminados en Centros comunistas, en Ateneos Libertarios y en muchas casas particulares. En la Escuela del Hogar y en el palacio de Coloma, en Ríos Rosas, había muchísimos.

—¿Hay muchas reclamaciones?

—Unas mil ochenta y tres.

—¿Cuántas bibliotecas hay devueltas a sus dueños hasta hoy?

—Cuatrocientos treinta y tres.

—¿A cuánto asciende el número de libros devueltos?

—A ochocientos mil. La biblioteca del marqués de Toca, de sesenta mil volúmenes ha sido devuelta; a Medinaceli se le han entregado trece mil; al duque del Infantado, siete mil seiscientos treinta y cinco; a los Redendoristas siete mil; al duque de Almazán tres mil.

—Al ministerio de Marina, para su biblioteca del Museo Naval, se le han devuelto veinticinco incunables; al Escorial, «La vida de Santa Teresa», escrita por ella misma; a Palacio, el Libro de Horas de Isabel la Católica y doña Juana Enríquez; el acta de Compromisos de Caspe, que pertenecía a Bonifacio Ferrer, hermano del santo, hay que devolverlo a la catedral de Segorbe Hemos hecho fotocopias de la partida de bautismo de Cervantes y aquí tiene usted una fotocopia del Tratado comercial de España y Alemania firmado por el mariscal Hindenburg.

Hoy hemos recuperado un diccionario Espasa que perteneció al señor Sáinz de los Terreros. Este señor fué asesinado por los rojos. Los Espasas son fáciles de identificar porque tienen una contraseña.

—¿Qué trabajos se llevan a cabo para la entrega de libros y su identificación?

—Las personas despojadas de sus bibliotecas presentan una reclamación, en la que hacen una referencia de los libros que han perdido. Nosotros les rogamos nos digan si los volúmenes tienen alguna característica para su identificación (ex libris, iniciales, firmas autógrafas, etc.) Y se hacen fichas de las características de los libros. Los volúmenes que queden sin identificar y que no hayan sido reclamados por sus dueños, serán devueltos al Estado, para incrementar las Bibliotecas públicas.

BAULES Y MALETAS
EL MEJOR SURTIDO
Casa MORERA
MAXIMO GOMEZ, Núm. 676, entre Carmen y Figuras.
TELEFONO A5-1302.

Ud. puede hacerlo...

Ud. podrá sentir la satisfacción de hacer desaparecer de la ciudad de la Habana esos caseríos de condiciones deplorables y aspecto trágico denominados "barrios de indigentes", pero a su desaparición debe seguir inmediatamente la forma práctica y estable de facilitarles hogar a sus tristes moradores. Ud. puede hacerlo... votando por Raúl G. Menocal.

ALCALDE
RAUL G. MENOCAL

Muselina Inglesa
Clubman
DRIL BLANCO Y CRASH DE HILO
LA BORLA GALIANO Nº 562 HABANA

M.E.C.D. 2016

VENCIDOS LOS BLANQUINEGROS DEL FORTUNA POR EL LOMA

SE INICIA HOY EL CAMPEONATO INTER-INSTITUTOS DE BASE BALL, DE LA TEMPORADA DE 1940

Todo está preparado para inaugurar hoy jueves a las 3:30 de la tarde en el stadium Víctor Muñoz, el primer campeonato nacional inter-institutos de base ball, iniciando la contienda los institutos de la Habana y Vedado, y el perdedor jugará el sábado contra el Instituto de Marianao, únicos competidores de la provincia de la Habana.

Muy sencilla será la ceremonia inaugural, habiéndose acordado que el doctor Lens, delegado de base ball del Instituto de la Habana, ice la bandera en el center-field, el compañero Galiana lanzará la primera bola y el doctor Díaz Aguirre recibirá en el home-plate.

Manteniendo la política de levantar los deportes entre los institutos, los organizadores de este campeonato han acordado entrada gratis para el público, por lo cual se espera que muchos fanáticos asistirán a los juegos del campeonato, ya que los tres institutos contendientes se han preparado para dar una buena batalla por el trofeo provincial de la Habana que ofrece la FANAI.

Este campeonato se jugará en el mismo lugar los sábados, martes y jueves, y el que resulte ganador después de finalizar la primera vuelta, celebrará una serie de tres juegos contra el Instituto de Artemisa, campeones de la provincia de Pinar del Río.

El line-up que presentará el Instituto de la Habana es el siguiente: M. Acosta, 2b., A. Gómez de Molina, cf., L. Flores Alonso, lf., O. López Montaña, rf., M. Soto., 1b., W. Martínez, ss., B. Rey, 3b., L. Estrada, c., J. L. Silva, pitcher, manteniendo en el «dug-out» listos para entrar en juego a M. Montada, N. A. Aguiar, R. Diego, A. Calvo, E., del Valle y O. Valdivieso.

ENTRE CAZADORES

—Una reñida competencia de rifle, ayer, en el C. C. C.
—Un almuerzo por el onomástico de Felipe Martínez.
—Programa de la inauguración del Club de Camagüey.

Por «PETER»

Aprovechando la festividad del día de ayer, los rifleros del Club de Cazadores del Cerro se reunieron para tirar una competencia, en opción a una bonita medalla de oro, catorce kilates, imitando uno de los cartones que los tiradores tratan de agujerear por la diana. Un premio, en fin, que despertó el entusiasmo de los tiradores, y con el que demostró su buen gusto, el donante Ignacio Joaristi.

Se reunió un «entry» de siete competidores, pues hasta el doctor Chicho Castro Palomino, «se tiró en el suelo», para ver si podía hacer algo. Estaba muy mal, y ni terminó la justa. Se retiró cansado, saliendo del Range que parecía «El Jibarito».

Fué uno de los días que José Benito González tiró bien, y todo el mundo creyó que se llevaría la medalla. Se superó cinco puntos en su par. Pero a última hora, el doctor Ismael Segura Cabrera, que fué el último en tirar, hizo 99 en el primer cartón, pero en los tres restantes tiró como sólo lo hacen los consagrados, terminando los tres cartones, sin un yerro, es decir, con diez dianas cada uno, acumulando un gran total de 399 de un posible de 400. Mejoró su «par» en seis puntos y dejó a J lamentándose de su mala suerte.

A continuación va el score de la tirada:

Tiradores	Scores por cartón				Total	Han.	Result.
Dr. Ismael Segura	99	100	100	100	399	393	399.833
Sra. Blanca González	100	100	100	96	396	393	399.333
J. B. González	97	99	99	99	394	389	399.454
Carlos Quintero	98	97	99	98	392	390	399.200
Carlitos Sauvalle	98	97	95	97	387	380	399.350
Ignacio Joaristi	92	95	96	97	380	386	Menos 6
Dr. Castro Palomino (Retirado)							

La señora Blanquita González de Antero por poco consigue un score perfecto, pues a la inversa del doctor Segura, hizo cien en sus tres primeros cartones, y en el último, ¡zás! se descuidó y perdió cuatro puntos. Ella creía que eran tres, pero cuando entró en acción el calibrador, fueron cuatro.

Fué la única competencia celebrada. En skeet y en platillos, hubo prácticas. En Trap, el Capitán Pablo Cruz, tiró muy bien. Y en el skeet, «El Chino» Jorge Miranda «muñequeó» a Miguelito Marina.

Ayer, con motivo de celebrar su fiesta onomástica el veterano tirador Felipe Martínez, a quien todo el mundo en el Club quiere y admira, hubo un almuerzo extraordinario. Se almorzó, pero que muy sabroso... y el vino se tomó en bota. «La Valenciana», como dice Felipe, fué la encargada de la cocina. Cuando salió a ocupar su puesto, recibió los aplausos de los comensales.

Hay gran animación entre los tiradores locales para asistir a la inauguración del Club de Cazadores de Camagüey, que tendrá lugar el próximo domingo. Por tren y por carretera se disponen muchos de los socios del Club de Cazadores del Cerro, concurrir a la ciudad de los Tinajones, donde les espera un día de muchas actividades, según se podrá advertir por el programa de tiradas que va a continuación:

PROGRAMA DE LAS COMPETENCIAS DE TIRO DEL 5 DE MAYO POR LA MAÑANA

9:00 a. m. Revólver. 30 tiros a fuego lento, distancia: 20 yardas (con handicap). Premio: Club Cazadores de Camagüey.
10:00 a. m. Revólver. 30 tiros a fuego lento, distancia: 50 yardas (con handicap). Premio: José María Cuervo.
10:00 a. m. Skeet. 50 tiros (50 platillos) con handicap. Premio: Club de Cazadores de Camagüey y opción al Premio Club Cazadores del Cerro.
11:00 a. m. Rifle. 40 tiros a fuego lento, distancia: 50 yardas, miras sin telescopio (con handicap). Premio: Club Cazadores de Camagüey.
11:00 a. m. National Pistol Match, calibre 22 (sin handicap). Premio: José Marina y Cía.

POR LA TARDE

2:30 p. m. Platillo. 50 tiros (50 platillos) con handicap. Premio: Club Cazadores de Camagüey y final de la discusión del premio Club Cazadores del Cerro.
2:30 p. m. National Pistol Match, fuego central (sin handicap). Premio: Audrain y Medina.
3:30 p. m. Camp Perry Cource, fuego central (sin handicap). Premio: Pan American Airways.

El Club de Cazadores del Cerro dona un trofeo para ser discutido entre los tiradores del Club Cazadores de Camagüey, ganando éste, el tirador que en las competencias de Skeet y Platillos conjuntamente, obtenga el mejor score sin handicap.

VENCIERON LOS TIGRES

WASHINGTON, mayo 1o. (AP).—Cuatro pitchers permitieron hoy 15 bases por bolas y el Detroit Tigres triunfó con score de 10 x 7. Lynn Nelson, que sustituyó a Buck Newson en el quinto inning, no permitió más de dos hits.

Al Hollingsworth comenzó por los Senadores y concedió 6 bases por bolas cuando fué relevado por Alejandro Carrasquel. Con un wild pitch y una base por bolas le anotaron dos veces al venezolano. Walter Masterson permitió tres boletos libres y Krakauskas los restantes.

		C.	H.	E.
Detroit	102 020 230	10	10	4
Washington	300 130 000	7	9	0

Baterías: Newson, Nelson (5) y Tebbetts. Hollingsworth, Carrasquel (5), Masterson (5), Krakauskas (8) y Ferrell.

JUEGOS DEL DIA 30

Liga Nacional

		C.	H.	E.
Filadelfia	103 020 000	6	11	1
Pittsburg	001 000 001	2	8	0

Mulcahy y Warren; Klinger, Heintzelman (3) y Davis.

		C.	H.	E.
Brooklyn	000 030 000	3	5	3
Cincinnati	000 000 000	0	0	0

Carleton y Franks; Turner, Moore (9) y Lombardi.

		C.	H.	E.
Boston	200 500 000 0	7	12	0
Chicago	200 002 012 1	8	13	2

Errikson y López, Passeau, Page (4), Olsen (8), Coffman (8), Lee (10) y Hartnett, Todd.

New York y San Luis pospuesto por lluvia.

Liga Americana

		C.	H.	E.
San Luis	000 101 000	2	5	1
New York	100 000 000	1	2	1

Bidilli y Swift; Ruffind y Dickey.

		C.	H.	E.
Chicago	00 531 000	9	12	0
Boston	000 103 000	4	6	4

Rigney y Tresh; Dickman, Rich (5), Wagner (8) y Peacock.

		C.	H.	E.
Cleveland	204 100 111	10	13	1
Filadelfia	010 001 030	5	12	1

Hudlin y Hamsley; Basse, Beckman (3) y Hayes.

		C.	H.	E.
Detroit	002 000 101	4	9	2
Washington	000 041 13x	9	13	1

Bridges, Trout (7) y Bebbetts; Haynes y Ferrell.

NO SE VAYA
A OFENDER
pero si tiene usted mal aliento o eructos después de comer, la Magnesia Bisurada le evitará ser desagradable. Alivia pronto. Neutraliza la acidez estomacal.

Derrotó el Teléfonos al team del Naval en duelo de pitchers

JUANITO DECALL LE GANO AYER AL CLUB NAVAL, 3x2

El lanzador telefonista le pitcheó un gran juego a los Marinos y se impuso al final

El mejor match del programa de base ball amateur ofrecido ayer en los terrenos del Vedado lo jugaron el Teléfonos y el club Naval, y ante la sorpresa general los Marinos presentaron por primera vez en el field la maquinita que, según todos los expertos ha de barrer con el campeonato de la Liga Nacional, los telefonistas se llevaron la decisión, 3 por 2, por contar con el pitching efectivo de Juanito Decall, que contuvo a los hitters de Joey Olivares y por un inning pobre del lanzador Hechevarría, que después de olvidarse de tocar a un corredor en la línea de tercera, cometió un balk y un wild pitch para conceder al Teléfonos las anotaciones del empate y de la victoria.

El Teléfonos comenzó admirablemente el partido, anotando una carrera por dos brillantes hit-and-runs en los que conectaron de hit el zurdo Montero y Mercadete. Después de eso, Isidro León se puso wild y Olivares lo sacó del box, sustituyéndolo con Hechevarría que pitcheó magnífica pelota en el resto del partido.

Un single de Tamayo Saco produjo para el club Naval la carrera del empate en el cuarto y un largo home de Virgilio Arteaga—que envió la pelota a la piscina del Vedado Tennis—puso al team en la delantera. Pero, al jugarse el final del séptimo acto Hechevarría se metió en complitaciones, y teniendo un out fácil entre tercera y home, se olvidó de tocar al corredor con el resultado de que el telefonista retornó sano y salvo a la base... Poco después, el propio pitcher cometió un balk para conceder el empate, y seguidamente registró un wild para permitir la decisiva...

De no haber sido por ese mal momento, el club Naval se hubiera anotado la decisión, pues, la verdad es que, pese al pitching sensacional de Juanito Decall, el batazo de Arteaga pareció dar al team la delantera que necesitaba... En este match se jugó pelota de altura, registrándose muchas jugadas sensacionales... Castillo el short stop de los Marinos, se llevó un buen hit por segunda... Remigio Vega aceptó una línea difilísima... González la primera base del Teléfonos, hizo horrores en el saco... Pla Sánchez tuvo una tarde divina en la receptoría... Y Valdés fildeó mucho en el campo corto aceptando 8 lances difíciles.

Decall pitcheó mucho en las dos últimas entradas, dando un escón precioso en el noveno, cuando el club Naval le puso la carrera del empate en segunda, sin outs.

El score:

CLUB NAVAL

	V.	C.	H.	O.	A.	E.
G. Dávila cf	3	0	0	4	0	0
R. Castillo ss	4	0	1	1	3	0
F. Sánchez rf	4	0	1	2	0	0
V. Arteaga 1b.	4	1	1	6	0	0
F. Hernández c	3	1	1	3	2	0
M. Fajo, 2b	4	0	2	6	2	0
M. Tamayo Saco lf	4	0	1	0	0	1
R. Vega 3b.	3	0	0	2	2	0
J. León p.	0	0	0	0	1	0
F. Hechevarría p.	3	0	1	0	1	0
S. O-Hallorans (1)	0	0	0	0	0	0
J. Contreras (2)	1	0	0	0	0	0
Totales	33	2	8	24	11	1

TELEFONOS

	V.	C.	H.	O.	A.	E.
A. Palencia 3b	4	0	0	0	4	0
F. Plá Sánchez c	3	2	1	7	0	0
J. Montes rf	2	0	1	0	0	0
F. del Cristo cf.	4	1	1	1	0	0
J. Mercadefe lf.	2	0	1	0	1	0
J. A. González 1b	3	0	1	15	0	0
O. Quesada 2b	4	0	1	2	4	0
A. Valdés, ss	3	0	0	1	8	1
J. Decall p	4	0	2	1	0	0
Totales	27	3	8	27	17	1

(1) Corrió por F. Hernández en el 9o.
Bateó por R. Vega en el 9o.

Anotación por entradas

Club Naval	000 101 000	2
Teléfonos	100 000 20x	3

Sumario

Carreras empujadas F. del Cristo. 1, M. Tamayo 1, V. Arteaga 1.
Home runs: V. Arteaga 1.
Thre bases hits: M. Fajó 1.
Sacrifice hits A. Palencia 1.
Bases robadas: J. Mercadefe 1, F. Plá Sánchez 1.
Double plays: Quesada a Valdés a J. González, R. Vega a M. Fajó a Valdés a V. Quesada a J. A. González.
Quedados en bases: C. Naval 5, Teléfonos 10.
Strucp outs: J. Decall 5, I. León 0 T. Hechevarría, 3.
Bases por bolas J. Decall 2, I. León 3, T. Hernández 5.
Willds: T. Hechevarría 1, J. Decall 1.
Balks: T. Hechevarría 1.
Pitcher ganador: J. Decall.
Pitcher derrotado T. Hechevarría.
Tiempo 2 horas 3 minutos.
Umpires: M. Maestri, home; J. M. Magriñat, bases.
Anotador: Sisebuto Salas.

En las Grandes Ligas

RESULTADO DE LOS JUEGOS DE ANTES DE AYER

Liga Nacional

Filadelfia 6, Pittsburg 2.
Brooklyn 3, Cincinnati 0.
Chicago 8, Boston 7.
San Luis y New York, lluvia.

Liga Americana

San Luis 2, New York 1.
Chicago 9, Boston 4.
Cleveland 10, Filadelfia 5.
Washington 9, Detroit 4.

RESULTADO DE LOS JUEGOS DE AYER

Liga Nacional

Cincinnati 9, Brooklyn 2.
No hubo más juegos.

Liga Americana

Filadelfia 5, Cleveland 1.
New York 5, San Luis 3.
Boston 12, Chicago 4.
Detroit 10, Washington 7.

ESTADO DE LOS CLUBS

Liga Nacional

	G.	P.	Ave.
Brooklyn	9	1	.900
Cincinatti	7	3	.700
Chicago	7	7	.500
New York	4	4	.500
San Luis	4	6	.400
Pittsburhg	4	6	.400
Filadelfia	3	5	.375
Boston	1	7	.125
Totales	39	39	

Liga Americana

	G.	P.	Ave.
Cleveland	8	4	.667
Boston	8	4	.667
Detroit	7	5	.583
Washington	6	6	.500
New York	5	6	.455
San Luis	5	6	.455
Filadelfia	5	8	.385
Chicago	3	8	.273
Totales	47	47	

Anotando 3 en el noveno ganó el Loma

Un agresivo rally en el inning del cierre decretó la derrota de los blanqui-negros: 5 x 4

Tres hits y una base por bolas fueron suficientes para que el Loma acumulara tres carreras en el noveno inning y derrotara ayer al Fortuna con score de 5x4. Los bolcheviques arribaron al inning del cierre con una desventaja de 2 carreras y cayeron sobre los lanzamientos del Americano Díaz, que no estuvo muy efectivo en su debut, para llevarse la decisión.

Los Fortunistas anotaron en el primer acto por tribey de Agustín Cordeiro y hit al center de Ealo, pero en el tercero se produjo el empate cuando Villarnovo recibió un deadball y entró cuando en una jugada de sacrifice se produjo un error del catcher.

Un homer del Chino Hidalgo, que envió la pelota a la pizarra del stadium tropicalino, rompió el empate. En ese mismo ining el lucky seven, Luis Suárez, siguió al oriental con un hit al left, Galdo recibió la base, el americano Díaz soltN un cohete por el short y Cremata otra al center, para que en la pizarra se colgaran tres carreras que parecieron decisivas.

Sin embargo hit de Montañez, base a Ulloa un struck out a Ponjuán, hit de Villarnovo, robo de la segunda y hit de Sáenz fueron suficientes para lograr las tres anotaciones del noveno.

Scores:

FORTUNA

	V.	C.	H.	O.	A.	E.
L. Cremata lf	5	0	1	2	0	1
A. Cordeiro 2b.	3	1	1	2	3	0
J. Ealo 1b.	4	0	1	12	0	0
S. E. Rodríguez lf	4	0	0	2	0	0
M. Hidalgo ss	4	1	1	0	2	0
R. Suárez rf.	4	0	0	1	0	0
L. Suárez 3b.	4	1	3	3	4	0
M. Galdo c	3	1	0	3	1	0
M. A. Cordeiro p	1	0	0	0	0	1
A. Díaz p.	3	0	1	0	0	0
Totales	35	4	8	25	10	2

LOMA

	V.	C.	H.	O.	A.	E.
R. Sáenz rf	4	1	2	2	0	0
L. González lf	2	0	0	6	0	0
R. Campa 2b.	3	0	1	1	1	0
R. Almeida 1b.	3	0	0	8	0	0
E. Cabrera c	4	0	0	8	0	0
R. Montañez ss	4	1	2	0	4	0
A. Miró cf	2	0	0	1	0	0
J. Ponjuán 3b.	4	0	1	0	0	0
R. Villarnovo p.	3	2	1	0	1	0
G. Ulloa cf	1	1	0	1	0	0
Totales	30	5	7	27	6	0

Anotación por entradas

Fortuna	100 000 300	4
Loma	001 000 103	5

Sumario

Carreras empujadas: J. Ealo 1. R. Campa 1, M. Hidalgo 1, L. Cremata 2, R. Sáenz 3.
Home huns: M. Hidalgo 1.
Thre bases hits: A. Cordeiro 1, L. Suárez 1.
Two bases hits: L. Suárez. 1.
Bases robadas: R. Vilarnovo 1.
Double plays: L. Suárez a J. Ealo.
Quedaso en bases: Fortuna 6; Loma 7.
Struck outs: M. A. Cordeiro 1, R. Villarnovo 7, A. Díaz 2.
Bases por bolas: M. A. Cordeiro 2, R. Villarvono 2, A. Díaz 3.
Dead balls M. A. Cordeiro a R. Villarnovo.
Hits a los pitchers: a M. A. Cordeiro 2 en 2 inning, cero out en el 3o. y 7vb. La carrera decisiva con 1 out.
Pitcher ganador: R. Villarnovo.
Pitcher derrotado: A. Díaz.
Tiempo: 1 hora 50 minutos.
Umpires: J. López, home; M. Flores bases.
Anotador: José Torres.

RUIZ DEJO EN TRES HITS AL VEDADO T. C.

Respaldado por su brillante pitching el Hershey derrotó al VTC con score de 4 por 1

Lanzando admirablemente durante todo el tiempo el «Loco» Ruiz dominó ayer a los hitters del VTC, permitiéndoles solo 3 hits, para conducir al Hershey a una victoria de 4 x 1.

En el sexto inning lograron los marqueses ligar su única anotación de la tarde, mientras los azucareros lograban tres en el inning de apertura y añadían otra en el cuarto. Manuel Castellanos que actuó en el VTC también lanzó en buena forma, conteniendo en 7 safeties a los hitters de Viego.

El propio Castellanos fué el mejor bateador de los vencidos, ligando dos de los hits de su equipo, mientras Armandito Llano se acreditaba el restante que fu- de dos bases. Santa Cruz fué el único player del Hershey que conectó dos hits a Castellanos.

El score:

VEDADO

	V.	C.	H.	O.	A.	E.
A. Llano, ss.	4	1	1	1	4	0
Al. Fdez. Morell, c.	4	0	0	2	0	0
And. F. Morell 2a.	3	0	0	0	5	0
A. Ruiz, cf.	3	0	0	3	0	0
A. Cuervo, 1a.	4	0	0	12	0	0
Art. F. Morell, lf.	3	0	0	1	0	0
M. Portela, rf.	2	0	0	3	0	0
R. Rdguez., 2a.	3	0	0	2	0	0
J. M. Castellanos p.	3	0	2	0	4	0
L. del Monte, rf.	1	0	0	0	0	0
Totales	30	1	3	24	13	0

HERSHEY

	V.	C.	H.	O.	A.	E.
E. del Sol, cf.	1	1	0	1	0	0
P. Echevarría, rf.	4	1	1	1	0	0
A. Valdés, ss.	4	1	1	5	5	0
A. Ruiz, p.	4	0	1	0	4	0
A. Fleitas, c.	4	0	0	2	5	0
J. Santacruz, 2a	4	0	2	2	2	2
J. Bayon, lf.	2	1	1	3	0	0
J. Nápoles, 1a.	3	0	0	12	0	0
F. González, 3a	3	0	1	1	1	1
Totales	29	4	7	27	17	3

Anotación por entradas:

Vedado Tennis	000 001 000	1
Hershey	300 100 00x	4

Sumario:

Carreras empujadas: A. Ruiz (H) 3; F. González.
Two bases hits: F. González; A. Llano; A. Ruiz (H).
Sacrifice hit: J. Bayón.
Bases robadas: A. Ruiz (VTC).
Double plays: A. Llano a A. Cuervo.
Quedados en bases: VTC, 4; HSC, 6.
Struck outs: A. Ruiz 4; J. M. Castellanos 2.
Bases por bolas: A. Ruiz 3; J. M. Castellanos 5.
Dead balls: A. Ruiz a A. Ruiz; J. M. Castellanos a J. Nápoles.
Tiempo: 1 hora, 38 minutos.
Umpires: J. Pérez (home), F. Martínez (bases).
Anotador: Bernabé Pichardo.

INAUGURARAN EL SABADO PROXIMO, EN EL STADIUM DE LA TROPICAL LA JUSTA DE BASE BALL DE LAS FZAS. ARMADAS

Se ofrecerá una gran fiesta para poner en marcha la competencia anual. El equipo de la Marina es nuevamente favorito para triunfar. Detalles interesantes de la competencia

La inauguración del campeonato inter-Fuerzas Armadas, está señalada para pasado mañana sábado a las tres de la tarde, en los terrenos del Stadium de La Tropical. La Liga que preside el pundonoroso militar, el comandante Francisco Tarrau, va dispuesta iniciar con éxito el sexto campeonato, que promete resultar uno de los más interesantes y reñidos, de cuantos se han celebrado hasta el presente.

Les toca romper el fuego en el primer encuentro de la jornada a las huestes de la Marina de Guerra Constitucional, campeones por cuatro veces consecutivas, y a las del Regimiento 7 de La Cabana, que en estos momentos se les considera como los más fuertes conjuntos de esta contienda. Además las huestes de la Policía Marítima y del Regimiento 4 de Matanzas, que no debuten hasta el jueves harán su desfile en los actos inaugurales.

Una Comisión de la Liga, visitará al Coronel José Pedrada, Jefe del Estado Mayor del Ejército Constitucional, para invitarlo a este acto, y además notificarle que se le había designado para izar la bandera nacional y lanzar la primera bola, que deje inaugurado el campeonato. También se invitará al Coronel Angel A. González, para que ize la bandera de la Farina de Guerra, campoón del año pasado, y actúe de bateador en el lanzamiento de la primera bola; y al coronel Ignacio Galíndez para que actúe de receptor. La bandera del 4 de Septiembre será izada por el Comandante Francisco Tarrau, Presidente de la Liga.

Por acuerdo de la Liga, las damas tendrán acceso gratis a los terrenos de este circuito durante la celebración del campeonato; rigiendo los precios de veinte centavos, para el Stadium de la Tropical y de 20 y 15 centavos, para los terrenos del Stadium de Matanzas.

Los alumnos del Instituto Cívico Militar y de la Casa de Beneficencia y Maternidad serán invitados especialmente, para que realicen maniobras interesantes antes de que comience el primer desafío. Los juegos durante los programas dobles de los jueves y sábados en esta ciudad, darán comienzo a la una y media de la tarde, siendo completos, y los segundos encuentros comenzarán veinte minutos después de finalizados los primeros desafíos. En Matanzas los juegos se efectuarán a las 10 de la mañana, o a las dos y media de la tarde, de acuerdo con el turno que le toque.

El Regimiento 4 de Matanzas inscribió además de Saguita Hernández, del Colorao González, Juan Hernández y Floriberto Ortiz, al jugador Belito Alvarez, que es otro buen refuerzo para el conjunto. Aurelio Cortés y Andrés Vázquez han de figurar en la Policía Marítima e Isacio González y Pipo de la Noval por la Marina de Guerra Constitucional. Se le dió de baja al Pollero Herrera por el Regimiento 4.

La Banda de la Marina de Guerra Constitucional y el Septeto 4 de Septiembre, amenizarán el acto, el día de la inauguración. Los umpires que actuarán en la Habana, serán Amado Maestro y Bernardino Rodríguez, con Julio Fránquiz de Anotador; y en Matanzas, Paulino Puyans y Evelio Valdés, con Hilario Fránquiz en la anotación.

El entusiasmo es grande y se esperan grandes concurrencias en el próximo campeonato, que promete resultar muy interesante.

PETEY SCALZO RECONOCIDO CAMPEON FEATHER WEIGHT

WASHINGTON, mayo 1. (AP).—Petey Scalzo, de New York, fué reconocido hoy por la National Boxing Association como campeón mundial de los feathers weight.

La NBA—dijo el presidente Filler—sostiene la teoría de que los títulos se ganan en el ring, pero el caso de Scalzo presenta la peculiaridad de que los más sobresalientes hombres de su peso declinan pelear con él».

La NBA anunció al mismo tiempo que reconocía como oponentes para discutirle el título a Jimmy Perrin, de New Orleans; Simón Chávez, de Venezuela; Harry Jeffra, de Baltimore; Chalky Wright, de California; Frankie Covelli, de Chicago; Jack Wilson, de Pittsburgh; Nel Tarleton, de Inglaterra; Bobby Green, de Filadelfia; Spider Armstrong, del Canadá y Sixto Escobar, de Puerto Rico.

LOS SEIS DE LA FAMA

	U.	V.	C.	H.	Ave.
Wright, W. Sox	11	43	7	18	.419
Young, Giants.	8	31	3	13	.419
McCosky, Tig.	12	46	14	19	.413
Foxx, Red Sox	12	39	12	16	.410
Leiber, Cubs	14	55	13	22	.400
Slaughter, Card.	10	41	10	16	.390

Vencieron los Yanks a los Browns

Anotando tres carreras en el primer inning, lograron asegurar una victoria más

NEW YORK, mayo 1o. (AP).—Los Yankees, sin necesitar su fuerza jonronera, vencieron a los Browns hoy con score de 5 x 3. Un solo extrabases lograron los Yankees —un triple de Tom Henrich— pero no tuvo que ver con el scoring.

Anotando tres carreras en el acto de apertura los campeones mundiales se mantuvieron en el lead durante todo el tiempo. Un triple de Gallagher dió a los Browns su primer carrera.

El score:

San Luis

	V.	C.	H.	O.	A.	E.
Strange, ss.	3	1	0	3	1	0
Judnich, cf.	4	0	0	2	0	0
McQuinn, 1b.	3	1	2	7	1	0
Radcliff, rf.	4	0	0	1	0	0
Gallagher, lf.	4	1	2	1	0	0
Clift, 3b.	4	0	0	0	4	0
Heffner, 2b.	4	0	1	6	3	0
Susce, c.	3	0	0	4	1	0
Auker, p.	0	0	0	0	1	0
Whitehead, p.	2	0	0	0	1	0
Berardino (1)	1	0	0	0	0	0
Harris, p.	0	0	0	0	0	0
Totales	32	3	5	24	12	0

(1) Bateó por Whitehead en el 7o.

New York

	V.	C.	H.	O.	A.	E.
Crosetti, ss.	4	1	0	0	1	0
Rolfe, 3b.	4	1	2	0	4	0
Selkirk, lf.	2	2	1	5	0	0
Keller, rf.	4	1	2	3	0	0
Dickel, c.	4	0	1	3	0	0
Gordon, 2b.	3	0	0	1	4	0
Henrich, cf.	3	0	1	3	0	0
Dahlgren, 1b.	3	0	1	12	0	0
Pearson, p.	2	0	1	0	2	0
Totales	29	5	9	27	11	0

Anotación por entradas

San Luis	010 110 000	3
New York	210 010 00x	5

Sumario

Empujadores: Keller, Dickey 2, Gordon, Clift, Selkirk, Heffner, Mc Quin. Two base hit: Heffner. Three base hits: Gallagher, Henrich. Sacrifices: Gordon, Pearson. Double Plays: Heffner y McQuinn; Strange, Heffner y McQuinn. Quedados en bases: New York 6, San Luis 4. Bases por bolas: Auker 1, Whitehead 3, Pearson 2. Struck outs: Auker 1, Pearson 2, Harris 1. Hits: a Auker 6 en 1-1|3 innings, a Whitehead 2 en 4-2|3, Harris 1 en 2. Perdió: Auker. Umpires: Hubbard, Rommel, Grive l Moriarty.

HERB HASH SALVO A LEFTY GROVE DE LA DERROTA

Al relevar al veterano de los Red Sox, el novatico lanzó admirablemente cinco innings

BOSTON, Mayo 1o. (AP).—El novató Herb Hash salió en rescate de Lefty Grove hoy y pitcheó admirablemente para que los Red Sox vencieran a los White Sox con score de 12 x 4.

Grove abrió el juego permitiendo al novato Bob Kennedy su primer jonrón en las mayores. Tuvo que retirarse en el quinto, sin haber obtenido un out, cuando pasó a dos bateadores y Joe Kuhel metió la pelota en el center field, dentro del bull pen de los Red Sox.

Hash, entró en acción entonces y sólo permitió un hit en el resto del juego.

El score:

CHICAGO

	V.	C.	H.	O.	A.	E.
Kennedy, 3b.	4	2	1	2	2	0
Kuhel, 1b.	4	1		5	1	0
Kreevich, cf.	3	0	1	1	0	0
Wright, rf.	4	0	1	3	0	0
Applings, ss.	3	0	1	4	2	0
Solters, lf.	4	0	1	3	0	0
Mc Nair, 2b.	3	0	1	2	3	0
Tresh, c.	2	0	0	3	1	0
Turner, c.	2	0	0	1	1	0
Eaves, p.	1	0	0	0	0	0
Appleton, p.	1	1	0	0	1	0
Weiland, p.	0	0	0	0	0	0
Rosenthal, x.	1	0	0	0	0	0
Totales	32	4	8	24	11	0

(x) Bateó por Weiland en el 9o.

BOSTON

	V.	C.	H.	O.	A.	E.
Finney, rf.	4	1	2	2	0	0
Cramer, cf.	5	2	1	3	0	0
Williams, lf.	4	3	2	1	1	0
Foxx, 1b.	2	2	1	11	1	0
Cronin, ss.	4	0	2	3	6	0
Doerr, 2b.	5	0	0	3	1	0
Tabor, 3b.	4	2	3	0	2	0
Desautels, c.	2	0	0	3	1	0
Grove, p.	1	1	1	0	1	0
Hash, p.	2	1	1	1	0	0
Totales	33	12	13	27	13	0

Anotación por entradas:

Chicago	100 030 000	4
Boston	013 412 10x	12

Sumario:

Empujadores: Kuhel 3, Kennedy, Cronin 4; Foxx 3; Finney, Cramer, Williams, Tabor.
Two base hits: Tabor 2; Hash.
Three base hit: Finney.
Home runs: Kennedy, Kuhel, Foxx.
Sacrifices: Desautels, Grove.
Double plays: Mc Nair, Appling y Kuhel; Tresh y Kennedy; Cronin, Doerr y Foxx.
Quedados en bases: Chicago 7; Boston 6.
Bases por bolas: Eaves 3; Appleton 4; Grove 4; Hash 2.
Struck outs: Eaves 1; Appleton 1; Grove 1; Hash 1.
Hits: Eaves 6 en 3 innings; Appleton 5 en 2; Weiland 2 en 3; Grove 7 en 4; Hash 1 en 5.
Wild pitch: Hash.
Passed balls: Tresh, Turner.
Ganó: Hash. Perdió: Eaves.

M.E.C.D. 2016

WALTERS CONTUVO AL BROOKLYN, TERMINANDO SU INVICTO

CARMELO FENOY ESPERA NOQUEAR A JOE PEDROSO ANTES DEL SEPTIMO ASALTO, EL SABADO

Hay escasez de sparring partiers desde que Carmelo Fenoy está haciendo su labor de entrenamiento en el ring de la Arena Cerveza Cristal, «El español pega duro», es la frase que se le oye a los que suben al cuadrado de las doce sogas. Y Pedrito Martínez y Reinaldo Puentes Pí que fueron los últimos en cambiar golpes con Fenoy, así también lo atestiguan. Fenoy está en su mejor forma. Subirá el ring aún en mejores condiciones que lo hizo contra Yanes. Más aclimatado y mejor preparado. También el contrario de esta ocasión es mejor, pero sus parciales no tienen temor precisamente porque advierten en la gran forma que se encuentra el andaluz-catalán.

El encuentro estelar del sábado será una pelea interesante, porque los que cuidan los pasos de José Pedroso, lo están preparando aún en mejores condiciones que lo hicieron cuando se presentó para optar por el título de las 135 contra Joe Coego. Además, Pedroso, se ha cuidado para este match con esmero. Sabe la importancia que tiene un triunfo sobre el sensacional boxeador español, y no quiere perder la oportunidad.

El programa del sábado ha revolucionado el ambiente boxístico. Es un cartel de seis peleas, todas las cuales tienen atracción suficiente para el estelar de cualquiera fiesta de puños.

En el turno estelar, a ocho rounds, se presentará el bout de Manolo Sánchez, el guagero de la Ruta 2, contra Ramón Rebollar, que es otro encuentro que apasionará a los fanáticos. La impresión del cronista es que este match probablemente, terminará por la vía rápida.

Ramón Rebollar tiene como seis años en el profesionalismo. Es uno de los boxers que más cerca estuvo del campeonato peso ligero. Tiene un total de veintiuna peleas, de las cuales solamente perdió dos. Diecinueve triunfos hay anotados en su libro de record, siendo seis las veces que ganó por knock-out. Y entre sus víctimas, no hay ninguna «paloma»: Reinaldo Buides, Ramiro Almadro, Evaristo Padrón, Sixto Pérez Morejón, el mexicano Román Chávez, y aun el mismo campeón José Coego, al que le ganó una decisión en diez rounds, en abril del año 1938.

Pero este aguerrido boxer profesional, que pega tan duro, será enfrentado contra una de las figuras notables que han salido de las filas de los amateurs. Tiene la marca del triunfo: «Guantes de Oro».

Manolo Sánchez celebró dieciocho encuentros como amateur. Perdió cuatro veces por decisión, y de los catorce triunfos, obtuvo cinco por la vía rápida. Fué pasado a las filas de los semi-profesionales, celebrando dos encuentros que ganó. Derrotó a Mario Baeza, ganando la faja de los pesos ligeros, que después defendió con éxito contra Roberto Martínez. Y estos dos triunfos decisivos le valieron el ascenso a la categoría máxima. Debutó en el profesionalismo, nada menos que contra Rayito del Ring, al que le ganó por k. o. t., en cinco rounds. Después se enfrentó contra Emilio Rojo, al que también derrotó por la misma vía, en ocho rounds.

Y el resto de los encuentros: Pedrito Martínez y Chino Rabassa, en pelea revancha a seis rouns; a igual distancia, Reinaldo Gutiérrez y Andrés Domínguez; Juan Arango y Sergio Nápoles (Ki Guarina), y probablemente Guillermo Barrios contra Luis Díaz Cruz.

Derrotó el Regla a los del Atlético

Bernardo Cuervo empujó 5 carreras en la tarde con un tribey y un home run

perdieron ayer su invicto en la Liga Nacional de Amateurs... Después de lucir ganadores en el quinto inning con score de 5 por 0, los anaranjados se vieron precisados a soportar una serie de batazos fuertes de los players del club Regla que aproximaron grandemente al team de Evaristo Ceñal al empate... Mas tarde, el novato outfielder J. R. López se robó espectacularmente el home para empatar el score, y esta jugada pareció desalmidonar de tal modo al lanzador atlético que en los dos innings restantes no volvió a pitchear con la efectividad de anteriores entradas. Aprovechando ese desaliento, los reglanos batearon fuerte en la última entrada y anotaron tres carreras para ganar el match con score de 8 por 5.

Santiago Ulrich, la estrellita de los anaranjados, comenzó el encuentro, según el schedule trazado por su director desde la anterior semana y tuvo a los reglanos sin carreras durante cuatro entradas. Una línea que le bateó Castillo en el tercer inning, empero, le perjudicó tan notablemente que tuvo que cederle la goma al profesora Cruz, quien, sin malicia alguna en la bola, fué bateado terriblemente por los reglanos para poner el game al borde del empate... Cuervo le pegó un home run con dos en bases, y Gálvez empujó la cuarta anotación, bateando un gran single por encima de la tercera base.

Una entrada después, en el séptimo, se produjo el espectacular robo de home del novato López, un chiquillo de 16 años, y esta jugada, sensacional y rara en el base ball, cambió por completo la decoración del desafío... El lanzador anaranjado estaba de espalda al plate cuando el novato López, valiéndose admirablemente de sus piernas, inició una rápida carrera hacia el plate, que conquistó sin dificultad.

Empatado el match, el Regla siguió atacando y en el noveno aseguró cuando Cuervo disparó un triple con dos en bases.

El score:

REGLA

	V.	C.	H.	O.	A.	E.
J. R. López, cf.	4	3	2	0	1	0
A. del Castillo, ss.	4	2	0	4	6	2
B. Cuervo, 1a.	5	2	3	10	0	0
J. L. García, rf.	5	1	1	1	0	0
D. Gálvez, 2a.	5	0	4	3	2	0
D. Pereira, lf.	4	0	0	1	0	0
V. García, 3a.	3	0	0	1	4	0
J. A. Reguera, c.	4	0	1	7	0	0
M. I. Guzmán, p.	1	0	0	0	0	0
M. Guijarro, p.	1	0	0	0	0	4
A. Rodríguez, 3a.	1	0	0	0	1	0
N. Corbo, p.	1	0	1	0	0	0
Totales	38	8	12	27	14	2

C. A. C.

	V.	C.	H.	O.	A.	E.
E. Masiques, rf.	5	1	1	0	0	0
L. Menció, cf.	3	1	0	0	0	0
E. Bacardó, 2a.		0	2	3	3	1
A. Aguilar, rf.	4	0	0	1	0	0
E. Vázquez, 1a.	4	1	2	14	0	0
L. Garrido, ss.	5	0	1	3	2	0
J. López, c.	5	1	2	3	0	0
J. L. García, 3a.	4	0	1	2	5	0
S. Ulrich, p.	1	0	0	1	2	0
E. Cruz, p.	0	1	0	0	1	0
R. Ramos, p.	2	0	1	0	2	1
G. García, lf.	1	0	0	0	0	1
M. Fernández (a)	0	0	0	0	0	0
Totales	35	5	10	27	15	3

(a) Corre por L. Vázquez en el 9o.

Anotación por entradas

Regla	000 004 103—8
C. A. C.	020 030 000—5

Sumario:

Carreras empujadas: J. López 1; J. L. García 1; E. Baranda 1; L. Garrido 1; L. Aguilar 1; B. Cuervo 5; D. Gálvez 1.

Home run: B. Cuervo 1.

Three base hit: B. Cuervo 1.

Two bases hits: E. Vázquez 1; J. L. García 1.

Bases robadas: J. R. López.

Double plays: S. Ulrich a J. L. García 1; E. Garardo a E. Vázquez 2.

Quedados en bases: Regla 7; C. A. C., 10.

Struck outs: M. I. Guzmán 3; S. Ulrich 1; Cruz 0; M. Guijarro 1; R. Ramos 1; N. Corbo 2.

Bases por bolas: M. I. Guzmán 3; S. Ulrich 1; Cruz 1; M. Quijarro 1; R. Ramos 2; N. Corbo 0.

Dead balls: M. Guzmán a M. Mencía.

Passed balls: J. López.

Wild: R. Ramos.

Hits a los pitchers: a Ulrich 4 en 4 y 1 4 v. alb.; a E. Cruz 4 en 1 y 7 v. b.; a Guzmán 5 en 4 (cero out en el 5o, 17 v. b.); a Guijarro 4 en 4 y 15 v. al b.

Pitcher ganador: M. Quijarro.

Pitcher derrotado: R. Ramos.

Tiempo: 2 horas, 32 minutos.

Umpires: A. Maestri, (home); J. M. Magriñat, (bases).

Anotador: Sisebuto Salas.

DOS PRODUCTOS SUIZOS DE CALIDAD:

VULCAIN

EL CRONÓMETRO DE FAMA MUNDIAL

STUDIO

EL RELOJ DE PRECISION AL ALCANCE DE TODOS

Se inaugura esta noche el II campeonato de balompié inter-Institutos

SPORTS — DIARIO DE LA MARINA — SPORTS

AÑO CVIII — LA HABANA, JUEVES, 2 DE MAYO DE 1940 — PAGINA DIECINUEVE

VOLVIO A GANAR EL ADC, LOGRANDO ASI SU TERCER TRIUNFO

Los negri-rojos batearon con oportunidad, asegurando el game en el primer acto

El club ADC siguió ayer su racha de victorias, anotándose la tercera consecutiva del campeonato a costa del Artemisa con un score de 6 por 2... Los negri-rojos situaron en el box al pitcher Castillo, y no lo retiraron hasta que tuvieron el triunfo metido en la nevera... Mientras tanto, los regulares del team le conectaron con oportunidad a Piloto y Villanueva, anotándoles las carreras suficientes para ganar.

Tito López y Pazos batearon fuertemente, mientras Rodríguez empujaba tres anotaciones con sus batazos. El veterano Mendizábal actuó en relief y detuvo a los artemiseños, permitiendo sólo 4 hits en igual número de innings.

Pando, que bateó dos hits, entre ellos un triple, fué el mejor de los vencidos. A la defensiva, Pazos y Oscar Ruiz tuvieron un día atareado, fildeando brillantemente.

El score:

ARTEMISA

	V.	C.	H.	O.	A.	E.
R. Núñez, ss.	4	0	1	0	2	0
C. J. Pando, 2a.	3	2	2	2	2	0
J. M. Pérez, 3a.	2	0	1	1	3	0
A. Lara, lf. c.	4	0	0	3	0	0
F. Quicutis cf.	4	0	1	4	0	0
V. Villar, 1a.	3	0	1	10	0	0
R. Collazo, rf.	4	0	0	1	0	0
M. Martínez, c.	1	0	0	2	0	0
S. Piloto, p.	0	0	0	0	0	0
E. Villanueva, p.	3	0	0	0	4	0
J. R. Piedra, lf.	3	0	0	1	0	1
F. Laria, (1)	1	0	0	0	0	0
Totales	32	2	6	24	11	1

A. D. C.

	V.	C.	H.	O.	A.	E.
V. J. Pérez cf.	4	1	1	3	0	0
J. López, rf.	4	1	2	1	0	0
S. Cervantes, lf.	3	0	1	1	0	0
L. Pazos, ss.	3	3	2	1	4	1
M. Suárez, 1a.	4	1	0	12	0	1
E. Rodríguez, 3a.	3	0	1	1	1	0
O. Ruiz, 2a.	4	0	0	3	4	1
A. Cobas, c.	3	0	1	4	0	0
F. Castillo, p.	2	0	0	1	3	0
J. Mendizábal, p.	1	0	0	0	1	0
Totales	31	6	8	27	13	3

(1) Bateó por E. Villanueva en el noveno

Anotación por entradas

Artemisa Club	000 001 010—2
A. D. C.	300 020 10x—6

Sumario:

Carreras empujadas: L. Pazos 1; E. Rodríguez 3; A. Lara 1.

Three bases hits: C. J. Pando 1.

Sacrifice hits: J. Mendizábal 1; E. Rodríguez 1; J. M. Pérez 1.

Bases robadas: M. Suárez 2; E. Rodríguez 1; A. Lara 1; F. Quicutis 1.

Double plays: F. Castillo a E. Rodríguez; M. Suárez (sin asistencia).

Quedados en bases: Artemisa 9; A. D. C., 6.

Struck outs: F. Castillo 1; S. Piloto 0; E. Villanueva 2; J. Mendizábal 1.

Bases por bolas: F. Castillo 4; S. Piloto 2, E. Villanueva 2, J. Mendizábal 1.

Wild: J. Mendizábal 1.

Balk: E. Villanueva 1.

Hits a los pitchers, a S. Piloto 1 en 0 inning y 1 v. b.; a F. Castillo 2 en 5 innings y 16 v. b.

Pitcher ganador: F. Castillo.

Pitcher derrotado: S. Piloto.

Tiempo: 1 hora, 42 minutos.

Umpires: P. Cantera, (home); M. Ortega (bases)

Anotador: Eugenio de Torres.

WALTERS ROMPIO LA CADENA DE LOS "DODGERS"

Los Reds del Cinci lograron 8 carreras en el tercero y aseguraron el triunfo

CINCINNATI, mayo 1o. (AP).—La sensacional cadena de nueve victorias consecutivas lograda por el Brooklyn fué rota hoy por el as de los Reds, Bucky Walters, que condujo a su team a una victoria de 9 x 2. En el cuarto acto los Rojos combinaron un ataque de 8 carreras.

Durante los tres primeros innings Casey continuó la cadena de no hits, comenzada ayer por Carleton, que se acreditó un juego perfecto, pero cuando Werber conectó un doble contra la pared del center la ruta quedó abierta.

En el rally del cuarto acto Ernie Lombardi limpió las bases, que se encontraban llenas, metiendo la pelota en los stands. En ese mismo acto Werber se acredió, en su segunda vez al bate, un homer. Durante los tres primeros innings Walters permitió 4 hits, pero cuando hicieron las cuatro carreras, en cuyo rally se acreditó un doble, apretó y sólo permitió dos más en el resto.

El score:

Brooklyn

	V.	C.	H.	O.	A.	E.
Walker, cf.	4	0	0	1	0	0
Coscarat, 2b.	4	1	2	1	2	0
Vosmik, lf.	4	0	1	1	0	0
Lavagetto, 3b.	3	1	1	2	5	0
Camilli, 1b.	3	0	0	12	0	0
Cullenbine, rf.	3	0	1	1	0	0
Franks, c.	2	0	1	4	0	0
Phelps, c.	2	0	0	0	0	0
Reese, ss.	2	0	0	1	2	0
Casey, p.	1	0	0	0	1	0
Gilbert (1)	1	0	0	0	0	0
Mungo, p.	0	0	0	0	0	0
Ripple (2)	1	0	0	0	0	0
Tamulis, p.	0	0	0	1	1	0
Moore 3)	1	0	0	0	0	0
Totales	31	2	6	24	11	0

(1) Bateó por Casey en el 5o.
(2) Bateó por Mungo en el 6o.
(3) Bateó por Tamulis en el 9o.

Cincinnati

	V.	C.	H.	O.	A.	E.
Werber, 3b.	3	2	2	3	5	0
Frey, 2b.	3	1	1	7	1	0
Goodman, rf.	4	1	2	1	0	0
F. McCormick, 1b.	3	1	0	9	0	0
Lombardi, c.	3	1	1	0	0	0
Craft, cf.	4	0	0	2	0	0
M. McCormick, lf.	3	1	0	4	0	0
Joost, ss.	4	0	1	1	3	0
Walters, p.	4	1	1	0	1	0
Totales	31	9	8	27	11	0

Anotación por entradas

Brooklyn	000 011 000—2
Cincinnati	000 800 10x—3

Sumario

Empujadores: Coscarat, Phels, Werber 2, Goodman 2, Lombardi 4, Walters. Two base hits: Vosmik, Lavagetto, Werber, Walters. Home runs: Coscarart, Werber, Lombardi. Sacrifices: Reese, Frey. Double play: Werber (sin asistencia). Quedados en bases: Brooklyn 7, Cincinnati 3. Bases por bolas: Casey 1, Mungo 1, Walters 4. Struck outs: Casey 2. Hits: A Casey 6 en 4 innings, a Mungo ninguno en 1, a Tamulis 2 en 3. Dead balls: Casey (M. McCormick). Tamulis (Werber). Wild pitch: Walters. Perdió: Casey. Umpires: Magerkurth, Barr y Stewart. Tiempo: 1.44. Concurrencia: 13,362.

BE QUIET GANO POR MARGEN DECISIVO EL HANDICAP "DIA DEL TRABAJO", EN 1.12 3-5

Sin ser apurada en los primeros tramos, la hija de Purchase dispuso de los delanteros en la recta y resistió el reto de Maebeau. Un público muy numeroso aplaudió la tercera victoria del consistente Flying Breeze en el mitin veraniego. Un señor Sweeney ganó el concurso de los seleccionistas y no se apareció a cobrar. Comentarios de la season hípica

Por «SALVATOR»

Be Quiet, la magnífica yegua del Figurín Stable, demostró ayer superioridad decisiva sobre todos sus rivales en el Handicap Día del Trabajo, evento estelar del gran programa brindado en el Hipódromo de Oriental Park, que atrajo un numerosísimo público deseoso de gozar las emociones que brinda el deporte de los Reyes.

Muchos fanáticos pensaron que la hija de Purchase no lograría resistir las 112 libras que le habían sido asignadas, y que con toda seguridad se rendiría en la recta cuando le viniera encima el formidable Maebeau de la cuadra de Doña Elena Pumarada.

Y así efectivamente daba a entender un estudio atento de la forma de Be Quiet siempre que ha tenido que cargar con 112 libras, pero es lo cierto que Cheo Domínguez es todo un señor entrenador, habiendo logrado que la yegua, poseedora de mucha clase, fuera ganando en forma en cada salida hasta lograr por fin que se pusiera impepinable como lo está actualmente.

«MUCHAS ESTRELLAS»

Corrían ayer en el Handicap Día del Trabajo, los sprinters más formidables alojados en el Hipódromo, resultando difícil en sumo grado entusiasmarse mucho con ningún ejemplar, por la calidad de los contrarios, lo que se reflejaba en la cotización dubitativa que colgaron los leones.

Ethel-s Choice y Leesburg partieron como tiros regateando por dentro, al par que Be Quiet, arrancado por Jorge Alfonso en tercer lugar, corría refrenada en espera de que surgiera su oportunidad dorada.

Maebeau al furlong de correr estaba cuarto, y parecía confirmada la tesis de que volvería a repetirse el final del domingo anterior, pero invirtiéndose los papeles.

Enfilada la recta, Be Quiet dispuso de los dos líders, y poco después Maebeau hacía lo mismo, y el gran duelo estaba empeñado; mejor dicho, pareció a punto de iniciarse, pero a los cincuenta metros de correr se vió que no estaba dispuesto ayer Be Quiet a dejarse derrotar, ya que con Alfonso manejándola suavemente, se le fué al hijo de Sun Beau, cruzando la meta en 1.12 3-5 totalmente refrenada.

«GANADOR FRANCO»

Flying Breeze, la estupenda jaca del Dalia Stable, volvió a llenar de sana alegría el corazón de Antoñico Ruiz, ganando de punta a punta el Handicap corrido en honor de la Confederación de Trabajadores de Cuba, y los que conocen el modo de correr del descendiente de Fair Wind, no perdieron su tiempo, sino que aprovecharon el buen logro de tres a uno.

Arrancando desde la posición interior, no tuvo dificultad Flying Breeze para adelantársele a Witchswall en la carrera hacia la primera curva; y habiendo logrado Fonte su propósito, mantuvo a su monta corriendo suave, dando los brincos gigantescos que devoran el espacio, gastándose en la persecución tanto Witchswall como Spanish Charm que se empeñó en correr entre los delanteros, cuando lo hace mejor cuando viene de atrás.

Flying Breeze era un evidente ganador en cuanto dobló la curva lejana, y el mismo Quiteño tuvo que dar de sí todo lo que tenía para conservar el segundo lugar cuando Beaver County le vino encima al final.

Flaming Torch, fuera de grupo, el veterano Hard Rock de trece años, Maenomic que resultó un paseo y el mejorado In Step, fueron los cuatro primeros ganadores de la tarde, y entonces en la quinta competencia Rebekah demostró que es algo muy serio en toda carrera de cinco y medio furlones, tomando una victoria brutal timoneada por Oscar Pernia, y si bien venía volplaneando al final, tuvo energías sobradas para resistir cuando se le echaban encima Istanbul y el favorito Ladogan.

«BUENA CARRERA»

Colocada nuevamente en la milla, The Wink regateó con Principessa hasta dominarla en la milla y 60 yardas de la octava carrera, y pasando por la milla en 1.39 2-5, venía contenida en el último furlong, donde Brogue y Boosel pasaron a la agotada Pricipessa para anotarse los lugares secundarios.

El programa terminó ganando Packaway su tercera victoria consecutiva, con lo cual Antoñico Ruiz se anotó un doblete en el día, manteniendo su posición de líder entre las cuadras locales.

Un señor, Mr. Sweeney, realizó la hazaña tremenda de meter seis ganadores y tres segundos lugares en el Concurso de los Seleccionistas; pero ignorando las reglas del concurso modernizadas, sobrándole el dinero o huyendo de ciertos mosquitos chupópteros, prefirió batirse en retirada, habiéndosele concedido un plazo que vencerá el sábado, para que se presente a cobrar; y si no apareciere el pariente del antiguo catcher del New York Americano, los cien pesos para el domingo, o se destinará como premio de un match race entre Julio Amable y Víctor de la Fuente, se sumarán al premio del concurso a seis furlones, haciendo cuentos el primero y versos el mágico bardo del Reparto de las Cañas.

¿CALLOS? Mate el dolor instantáneamente con GETS-IT el callicida infalible.

Es mejor porque es líquido.

NO SE CREA DISTINTO A LOS DEMAS

Considere que a idénticas causas corresponden los mismos métodos para combatirlas

SI SUFRE DE:
ACIDEZ GASTRICA
DISPEPSIAS HIPERACIDAS
ULCERAS DEL ESTOMAGO
GASTRITIS
GASTRALGIAS
y GASES

TOME:

CASSOR

Es el tratamiento adecuado para esas afecciones del

ESTOMAGO
— E —
INTESTINOS

EN POLVO Y EN TABLETAS
De venta en Farmacias

VIBORA Y MARIANAO SERAN LOS DOS EQUIPOS QUE JUGARAN EL PRIMERO DE LOS ENCUENTROS EN "LA POLAR"

Yara y Escuela 39 en un partido de exhibición que habrá de gustar a los aficionados. Esta noche ,también, inauguran la Academia Nacional de Arbitros. Acuerdos federativos

SUSPENDIDA LA JUNTA DE LA JUVENTUD ASTURIANA

Por «PETER»

Esta noche, a las nueve, se inaugurará en el Campo Cerveza Polar, el II Campeonato Provincial de Balompié Interinstitutos, en el que tomarán participación los Institutos de la Víbora, campeones de 1939, Marianao, Habana, Vedado y Artemisa, reuniéndose ayer los delegados de los citados Institutos para resolver todos los asuntos relacionados con el desenvolvimiento del mismo.

Aunque en un principio se creyó que solamente se isscribirían los Institutos de la Habana, Víbora y Marianao, por haber éstos presentado sus documentos, tempranamente, gestiones posteriores cristalizaron con la aprobación para participar Artemisa y Vedado, por lo cual se espera que este segundo campeonato no sea un «paseo» para el equipo que resulte campeón.

La inauguración de este campeonato, así como los juegos subsiguientes se celebrarán en el Campo de La Polar, habiendo accedido a ofrecer una exhibición los colegiales Yara y Escuela 39 conjuntamente con los Institutos de la Víbora y Marianao el día de la inauguración.

Las entradas para este campeonato solamente costarán 10 centavos habiéndose concedido la entrada gratis para las damas.

A continuación damos el «schedule» de los juegos:

II CAMPEONATO PROVINCIAL INTERINSTITUTOS DE BALOMPIE

Fecha	Hora	Lugar	Competidores
Mayo 2	9:00 p. m.	«La Polar»	Víbora Vs. Marianao. Yara Vs. Escuela 39.
Mayo 7	8:30 p. m.	«La Polar»	Artemisa Vs. Habana. Vedado Vs. Víbora.
Mayo 11	3:30 p. m.	«La Polar»	Marianao Vs. Artemisa. Habana Vs. Vedado.
Mayo 14	8:30 p. m.	«La Polar»	Víbora Vs. Artemisa. Marianao Vs. Habana.
Mayo 18	3:00 p. m.	«La Polar»	Víbora Vs. Habana. Vedado Vs. Marianao.
Mayo 21	4:00 p. m.	Artemisa	Artemisa Vs. Vedado.

La junta general de asociados que estaba señalada para el martes en la Juventud Asturiana, no llegó a terminarse. Se estuvo tratando ampliamente sobre asuntos deportivos, pero en realidad no se llegó a ningún acuerdo. Se nombraron algunas comisiones que harán alguna misión en estos días, y entonces el próximo jueves, que se volverán a reunir, adoptarán acuerdos en firme.

Esta noche, en el Palacio de los Deportes, a las ocho, tiene lugar la inauguración de la Academia Nacional de Arbitros, cuyo primer curso ha reunido a estos alumnos:

Armando Bayo Cosgaya, Carlos Cano, Octavio Puentes, Pedro López Picos, José Venero Colmenero, Andrés Camino, Miguel Camino, Felipe Ferreiro, Hugo Cabarcos, Antonio Permuy Fernández, Justo Cerquera, José Hernández, Andrés Plata, José Pedrero, Peter de la Rosa, A. Victoriano, Luis Miguel López, Julio Fernández, Esteban Echeverría, Feliciano Huerta, Santiago Cordal, Wilfredo Peñalver Ramos, Antonio Gilbert, Remigio P. Carral, Salvador de la Cueva Fernández, Manuel Arcay García, Jorge Valverde Ruedilla, Ramón Rodríguez Montoya y otros.

La Asesoría de Balompié hace una cordial invitación para que asistan a este acto, todos los organismos balompédicos y a los señores cronistas de esta rama deportiva.

Relación de los acuerdos más importantes adoptados por el Comité Directivo de la Federación de Futbol de la Habana en su sesión ordinaria celebrada el día 30 de abril.

—Por venir acompañadas de sus correspondientes cartas de libertad han sido aceptadas las bajas de los jugadores Abelardo Indart González y Rafael Piñeiro Díaz de los clubs Juventud Asturiana y Universidad de la Habana, respectivamente.

—Se aprobaron las siguientes altas de jugadores: por la Universidad de la Habana, Jesús Albitre Pérez y José Alonso Argüelles y por el Racing F. C., Mariano Bellota Fernández.

—Leído el informe del árbitro del partido Iberia F. C. Vs. Deportivo Puentes Grande, celebrado el pasado domingo en el Campo Polar, que textualmente dice así: «Durante el partido de Iberia F. C. y D. Puentes Grandes, expulsé del terreno de juego a los jugadores Juan A. Vila y Jesús Villalón, al primero por agredir al segundo y al segundo por no aceptar mis decisiones. Fdo. Federico Guardia». De acuerdo con lo que señala para tales casos la Tabla de Castigos de la Federación, se resolvió descalificar por el término de 30 días por agresión, al jugador Juan A. Vila, del Iberia, multando a este club en la cantidad de cinco pesos.

—Se dió lectura y fueron aprobadas las actas de los partidos celebrados el pasado domingo en el Campo Polar.

—Dar cuenta, a los clubs de los árbitros y jueces de línea, que según comunicación enviada por la Asociación Habanera habrán de actuar el próximo domingo, siendo éstos los siguientes: Stadium Universitario: a las 9 de la mañana y para el partido de Nacional F. C. Vs. Luyanó, el señor Mascaró y a las 10:10 para el partido de Racing F. C. Vs. Universidad de la Habasa, el señor Naya. Stadium Propical. Para el partido de Betancourt S. C. Vs. Seyca el señor Alfonso con Montesinos y Junquera de jueces de línea; para el de Iberia F. C. Vs. Deportivo Centro Gallego, el señor Pablo Ferré Elías, con Tapia y Cabrera de jueces de línea y para el de Juventud Asturiana Vs. Deportivo Puentes Grandes el señor José Dunjó con Montesinos y Avelino de jueces de línea.

—Programa para el domisgo, día 5 de mayo en el Stadium Tropical.

1:15—Betancourt S. C. Vs. Seyca.
2:30—Deportivo Centro Gallego Vs. Iberia F. C.
4:00—Juventud Asturiana Vs. Deportivo Puentes Grandes.

Delegado Deportivo el señor Estanislao Ramonde.

DERROTARON LOS ATLETICOS AL CLEVELAND, 5 x 1

Nelson Potter lanzó una gran pelota, permitiendo solamente siete incogibles

FILADELFIA, Mayo 1o. (AP). — Nelson Potter permitiendo sólo 7 hits, condujo a los Atléticos a una victoria de 5 x 1 sobre los Indios del Cleveland. Solamente 1,500 fanáticos vieron al lanzador Potter acreditarse su primera victoria.

La única carrera anotada por el Cleveland fué un jonrón del novato Roy Mack. Después del quinto sólo 2 pudieron embasarse.

Un doble de Mc Coy, un hit de Roy Johnsons y un fly de Sieberts empataron el score en el cuarto. Hal Trosky no pudo jugar, ya que su hijo sufrió un accidente y tuvo que ir a atenderlo. Su puesto en la inicial lo cubrió Oscar Grimes.

Earl Mack dirigió a los A-S, pues su padre Connie concurrió a una inauguración de sus sucursales.

El score:

CLEVELAND

	V.	C.	H.	O.	A.	E.
Boudreau, ss.	4	0	0	4	5	1
Weatherly, cf.	4	0	1	3	0	1
B. Chapman, rf.	4	0	1	2	1	0
Grimes, 1b.	4	0	0	7	1	0
Heath, lf.	3	0	1	2	0	0
Keltner, 3b.	4	0	0	0	0	0
Hemsley, c.	4	0	2	3	1	0
Mack, 2b.	3	1	2	2	2	0
Allen, p.	2	0	0	1	1	0
Hale, x.	1	0	0	0	0	0
Zuber, p.	0	0	0	0	0	0
Dobson, p.	0	0	0	0	0	0
Totales	33	1	7	24	11	2

(x) Bateó por Allen en el 7o.

PHILADELPHIA

	V.	C.	H.	O.	A.	E.
Miles, cf.	4	0	1	2	0	0
Moses, rf.	4	1	1	1	0	0
Mc Coy, 2b.	4	2	2	0	1	0
Johnson, lf.	3	1	2	5	0	0
Sieber, 1b.	4	0	2	8	0	0
Hayes, c.	3	0	1	7	1	0
Rubeling, 3b.	4	0	0	1	1	0
Lillard, ss.	3	1	1	3	3	0
Potter, p.	2	0	1	0	2	0
Totales	31	5	11	27	8	0

Anotación por entradas:

Cleveland	001 000 000—1
Philadelphia	000 111 02x—5

Sumario:

Empujadores: Siebert 2; Mack, Miles, Moses, Johnson.

Two base hits: Mc Coy 2, Heath, Mack.

Home runs: Mack, Moses, Johnson.

Sacrifice: Potter.

Double plays: Allen, Boudreau y Rimes; Mack y Grimes.

Quedados en bases: Cleveland 6; Philadelphia 5.

Bases por bolas: Allen 2; Potter 1.

Struck out: Allen 3; Potter 5.

Hits: Allen 7 en 6 innings; Zuber 4 en 1 1/3; Dobson 0 en 2/3.

Perdió: Allen.

Umpires: Basil, Ormsby y Rue.

ATIENDE A LOS QUEHACERES

MAZATLAN. «Estoy tan agradecida al tratamiento de la Anticalculina Ebrey y de las Píldoras Laxativas Ebrey, que no me canso de dar gracias a tan buenos medicamentos, pues ya puedo desempeñar mis quehaceres de la casa sin dificultad. En el verano siempre se me hinchaban los pies y eso desapareció, así como el asiento en la orina, que era de color de ladrillo. El malestar del hígado también se ha calmado, pues lo sentía inflamado. Es una verdadera fortuna para mí, después de haber gastado tanto dinero en medicinas, haber conseguido alivio a mis males de los riñones y del hígado, con el uso de la Anticalculina Ebrey y de las Píldoras Laxativas Ebrey».

M. Beltrán.

Anticalculina EBREY

No acepte sustitutos. Anticalculina Ebrey le hará sentirse mejor, más joven, ágil, fuerte y saludable. Solicítela hoy mismo. Para el riñón, hígado vejiga.

No. 79

M.E.C.D. 2016

SOLAMENTE HIZO 90 LANZAMIENTOS EL PITCHER MARRERO AYER

CONSTANTE Y AZPEITIA TIENEN PARTIDO DIFICIL EN EL TURNO INTERMEDIO DEL "H--MADRID"

Valenzuela y Constante van a disputar un magnífico partido esta tarde en el Habana-Madrid. Son dos grandes delanteros criollos que han dado muestras de sus notables facultades a través de varios años de notable ejecutoria en la cancha de la Bombonera.

Y auxiliando a uno y otro estarán defendiendo su territorio en lo profundo de la cancha otros dos veteranos destacados que, como Uria y Azpeitia también han luchado durante mucho tiempo ante nuestros aficionados que siempre han aprobado su labor escrupulosa y plena de interés por defender el dinero confiado a sus manos.

De modo que el match intermedio resultará excepcional. Muy bien peloteado, reñido como producto del equilibrio de fuerzas que se ha buscado, algo que seguramente merecerá la atención preferente de los aficionados al emocionante deporte vasco.

Pascau y Salvador, delanteros de toque violento y con buen saque, se enfrentarán en el partido de fin de fiesta. Cubota y el mayor de los Malluca estarán en sus puestos para rendir la labor que de ellos se espera.

Girón y Solá, Severino y Abando darán un buen partido en el turno de apertura. Un gran programa.

Programa de la función de esta tarde que comenzará a las 3 en punto

PRIMER PARTIDO, a 25 tantos.— Girón y Solá, blancos contra Severino y Abando, azules. A sacar los primero del 14 y los segundos del 15 y medio.

PRIMERA QUINIELA a 6 tantos.— Girón, Severino, Solá, Abando, Uria y Azpeitia.

SEGUNDO PARTIDO, a 30 tantos.— Valenzuela y Uria, blancos, contra Constante y Azpeitia, azules. A sacar ambos del cuadro 14 y medio.

SEGUNDA QUINIELA a 6 tantos.— Valenzuela, Pascau, Salvador, Cubota, Malluquiza mayor y Constante

TERCER PARTIDO, a 30 tantos.— Pascau y Cubota, blancos, contra Salvador y Malluquiza mayor, azules. A sacar los primeros del 14 y medio y los segundos del 14.

Resultado de la función de anoche

PRIMER PARTIDO	Tantos
Salvador y Malluquila, azules	22
Torres y Azpeitia, azules	25

Ganador: AZULES.

PRIMERA QUINIELA: Ganador AZPEITIA.

Iturrino y Epifanio, blancos	30
Onaindia y Rementería azules	21

SEGUNDA QUINIELA: Ganador: PEDRITO.

Pedrito y Gayarre blancos	27
Montes y Aníbal azules.	30

RESULTADOS DE LAS CARRERAS CELEBRADAS AYER

9 Day Wednesday, May 1 1940 · Weather CLEAR Track FAST
"ARRANCADAS DESDE "STALL GATE" (GATERA)

860 ORIENTAL PARK, CUBA — Purse $150
FIRST RACE 1 and 1-16 Miles 4YO&Up Claiming

815 Flaming Torch	114b	7	7	1½	$1^{1½}$	$1^{3/4}$	$1^{3/4}$	1^{1}	AGMartinz	6	6
836² Supernatural	*104b	2	2	3½	3^{hd}	3½	2½	$2^{1½}$	C Fonte	3-2	8-5
835 Star Soldier	114b	3	9	$5^{1½}$	$5^{1½}$	4^{1}	3^{1}	$3^{3/4}$	A Gonzalez	5	5
847 Manor Lady	*104b	1	10	8½	6^{hd}	6^{1}	4^{2}	$4^{1½}$	G Acosta	12	12
835 Animosity	114b	8	8	4½	2½	2^{hd}	$5^{1½}$	5^{2}	J Alfonso	2½	2
828 SandyMeadows	112b	5	6	10	10	9½	8^{1}	$6^{2½}$	M Roca	12	12
847‡Color Bearer	114	9	3	7½	8^{1}	7^{nk}	6^{nk}	$7^{1½}$	A Prieto	6	6
(847)Happy Hills	*107b	4	4	6^{hd}	7^{1}	5½	7½	8^{1}	R Diaz	4	4
847³Halloo	107b	6	1	9^{2}	9^{2}	8^{1}	9^{3}	$9^{2½}$	O Benitez	4	3
847 Ejector	112	10	5	2^{1}	4½	10	10	10	AFernandz	15	15

P 3:03 Off 3:04½ Time 24 4-5 49 1:14 4-5 1:41 2-5 1:48
Value $105 Mrs R Reich b g 6 Torchilla—Dixie Marchmont Start GOOD Won DRIVING Place SAME Flaming Torch arranco con velocidad, rechazo a Animosity en la curva final y supero a Supernatural ($200)
Flaming Torch 25 20 8 00 4 60 Supernatural 3 60 2 80 Soldier 5 40

861 ORIENTAL PARK. CUBA — Purse $150
SECOND RACE 6 Furlongs 3YO&Up Claiming

804⁴Hard Rock	114b	7	7	$4^{1½}$	3^{nk}	3^{hd}	$1^{1¼}$	AFMartinz	2½	2½
837²Forcd Landing	114b	10	1	$2^{1½}$	$2^{1½}$	1½	2^{nk}	O Pernia	1	7-10
*836⁴Blue Middy	114	1	6	$8^{1½}$	$6^{3/4}$	4^{2}	3½	A Gonzalez	3	3
836 Westko	114b	5	9	9^{1}	8^{1}	$5^{1½}$	4^{2}	F Perez	6	6
828 King Faro	*109b	2	8	$7^{1½}$	7^{2}	6^{2}	5^{1}	F Cisneros	20	20
796 Edward D	114b	8	2	1^{hd}	1^{hd}	2½	$6^{1½}$	F Frnandz	10	12
805‡Balancd Budgt	114b	4	10	10	10	8^{2}	$7^{1½}$	A Martinez	8	10
774 Mr. Hyland	114b	6	4	6^{hd}	5½	$7^{1½}$	8^{3}	A Prieto	5	3
773²Antillo	109	3	5	3½	4^{1}	9^{3}	9^{2}	J Alorda	20	10
430 Shadowgraph	114b	9	3	5½	9†	10	10	E Venero	20	20

P 3:25 Off 3:29 Time 24 48 4-5 1:15 4-5
Value $105—M Garriga ch g 13 Sir Barton—Ogarite Start GOOD Won DRIVING Place SAME Hard Rock, mas fuerte que todos en el furlong final, supero a Forced Landing en las ultimas yardas (C P $200)
Hard Rock 8 40 3 20 2 80 Forced Landing 2 80 2 40 Blue Middy 2 80
DAILY DOUBLE—FLAMING TORCH y HARD ROCK $98 00

862 ORIENTAL PARK, CUBA — Purse $150
THIRD RACE 6 Furlongs 3YO&Up Claiming

849 Maenomic	116b	2	4	2½	1^{1}	1^{2}	1^{2}	AFMartinz	3-5	3-5
848 Very Much	114b	5	5	5^{3}	4½	2^{2}	$2^{1½}$	A Prieto	20	20
840 Gay Boy III	*106b	6	6	6½	6^{1}	4^{1}	3^{2}	C Fonte	4	3
851⁴Threems	113b	7	8	$8^{1½}$	8^{3}	5^{1}	4^{1}	O Pernia	5	4
848 News Girl	*106b	3	7	$7^{1½}$	7^{1}	7^{3}	5^{1}	R Diaz	4	4
788 Chance It	107	4	3	4^{1}	5^{1}	$6^{3/4}$	6^{3}	J Alfonso	6	6
840 Sea Dove	*111	8	9	9	9	8^{1}	7^{2}	R Ruiz	8	8
848⁴Loyal Son	111b	1	2	1^{2}	$2^{1½}$	3^{1}	$8^{1½}$	E Viera	8	8
855 Nikki B	110b	9	1	3^{2}	3^{hd}	9	9	AGMartinz	12	12

P 3:51 Off 3:57 Time 23 47 1:13 4-5
Value $105—J A Gavidia ch g 4 Economic—Pathetic Start GOOD Won EASILY Place SAME (Precio de Reclamo $400)
Maenomic 3 20 3 20 2 60 Very Much 44 40 7 00 Gay Boy III 2 80

863 ORIENTAL PARK, CUBA — Purse $150
FOURTH RACE 5 & 1-2 Furlongs 3YO&Up Claiming

841 In Step	117b	4	1	1½	1½	1^{hd}	1^{nk}	A Martinez	5	5
(776)Chat. Lagarde	117	7	5	3^{hd}	2^{1}	$2^{1½}$	$2^{1½}$	F Frnandz	1	7-10
840 Emvee	117b	1	8	$4^{1½}$	$4^{1½}$	3^{3}	3^{3}	P Montalvo	12	12
841³Iquique	117	8	6	5½	5^{2}	4^{1}	4^{3}	B Bravo	5	5
846⁴Marjorie L.	107	2	3	6^{1}	6^{nk}	6½	5^{nk}	F Cisneros	6	6
851 Many Moons	113b	10	9	9	9	$7^{3/4}$	6½	A Gonzalez	6	6
815 Oh Ray	114b	6	4	2^{hd}	3½	5^{1}	7^{1}	A Prieto	8	6
837 BlindPlaydema	110b	5	2	$7^{1½}$	7^{1}	8^{2}	8^{2}	O Pernia	6	6
(653)Dunlilt	114	9	7	8^{2}	8½	9	9	AFMartinz	6	8
851²Akehurst	117b	3	Lost Rider					J Alorda	4	4

P 4:20 Off 4:23½ Time 24 48 1:00 1-5 1:06 4-5
Value $105—R Oesterrieicher b g 7 Time Maker—March Past II Start GOOD Won DRIVING Place SAME (Precio de Reclamo $300)
In Step 24 40 8 40 6 00 Chateau LaGarde 3 20 2 80 Emvee 11 00
QUINIELA DUPLA—IN STEP—CHATEAU LaGARDE $30 40

864 ORIENTAL PARK. CUBA — Purse $175
FIFTH RACE 5 & 1-2 Furlongs 3YO&Up Claiming

(840)Rebekah	112b	6	4	1^{1}	1^{4}	1^{2}	1^{1}	O Pernia	4	2
849³Istanbul	117b	4	1	$2^{1½}$	2^{nk}	2^{nk}	2^{nk}	E Venero	3	4
(856)Ladogan	117b	1	3	4^{nk}	$3^{1½}$	$3^{1½}$	3^{2}	F Frnandz	8-5	4-5
849 Miss Moran	102	2	7	6^{1}	$4^{1½}$	4^{2}	4^{3}	AFMartinz	6	4
849²Nine-O-Two	112b	7	5	5^{2}	5^{2}	5^{2}	5^{2}	B Goicochea	5	5
(769)Letselope	109	3	2	3½	6^{2}	6^{1}	6^{2}	C Martinez	5	6
834 Alwintour	114b	5	6	7	7	7	7	A Gonzalez	2½	4

P 4:48 Off 4:49½ Time 23 1-5 47 2-5 59 4-5 1:06 1-5
Value $125—Garcia y Hno b m 7 Lee O'Cotner—Tinder Start GOOD Won DRIVING Place SAME (Precio de Reclamo $600)
Rebekah 9 60 4 40 2 80 Istanbul 8 40 3 20 Ladogan 2 40

865 ORIENTAL PARK, CUBA — Purse $225
SIXTH RACE 6 Furlongs 3YO&Up Dia del Trabajo Handicap

(857)Be Quiet	112	6	1	3^{2}	1^{hd}	1^{2}	1^{2}	J Alfonso	2	2
857²Maebeau	114b	7	7	4^{1}	4^{2}	2^{2}	$2^{1½}$	A Prieto	8-5	8-5
$ 801 Ethel s Choice	100b	1	2	1^{hd}	2^{hd}	3^{1}	3^{nk}	B Goicochea	2½	2½
857 Leesburg	104b	5	4	$2^{1½}$	3^{1}	4^{2}	$4^{1½}$	C Fonte	6	6
$ 857 Esthers Choice	110	8	5	$6^{1½}$	5†	5^{3}	5^{2}	O Pernia	2½	2½
857³Sally T.	105	3	9	7^{1}	7^{1}	6½	6^{hd}	R Diaz	5	5
857 Bon Mot	104b	4	8	8½	9^{1}	9^{2}	7^{nk}	F Frnandz	6	6
857 Maemute	109	10	3	9^{2}	8½	8^{nk}	8^{nk}	B Bravo	6	5
857⁴Al Carlys	107	2	6	5^{hd}	6^{2}	7½	9^{1}	E Venero	6	6
850 Mowseen	96b	9	10	10	10	10	10	L Avila	20	20

P 5:10 Off 5:14 Time 23 1-5 47 1:12 3-5 $ Coupled
Value $150—Figurin Stable ch m 7 Purchase—Be Still Start GOOD Won EASILY Place DRIVING Be Quiet se alejo de la lucha en la recta
Be Quiet 7 60 3 20 2 60 Maebeau 2 80 2 40 Ethel's Choice 2 80

866 ORIENTAL PARK, CUBA — Purse $225
SEVENTH RACE 1 and 1-16 Miles 3YO&Up C. T. C. Handicap

850 Flying Breeze	114b	2	1	1^{2}	1^{3}	1^{2}	$1^{3/4}$	1^{1}	C Fonte	3	3
(842)Quiteno	110	4	3	4^{4}	4^{3}	3½	2^{1}	2^{1}	AFMartinz	6-5	1
850²Beaver County	110	6	5	5^{3}	5^{1}	4^{1}	3^{1}	$3^{3/4}$	O Pernia	4	5
850 Scarce	107b	1	7	7	6^{hd}	6^{hd}	5^{hd}	$4^{1½}$	F Frnandz	2	2½
850³Deer Leap	107b	3	6	6½	7	5½	6^{4}	5^{1}	B Goicochea	6	6
(850)Spanish Charm	113b	5	4	3^{1}	3½	2^{hd}	4^{1}	6^{6}	A Gonzalez	3½	3
850⁴Witchswall	106b	7	2	2^{2}	2^{1}	7	7	7	R Ruiz	6	5

P 5:38 Off 5:40½ Time 24 48 1:13 1-5 1:39 1-5 1:46
Value $150—Dalia Stable ch g 6 Fair Wind—Faucille d'Or Start GOOD Won DRIVING Place EASILY Quiteno termino fuerte
Flying Breeze 9 60 4 00 3 00 Quiteno 2 80 2 40 Beaver County 3 60

867 ORIENTAL PARK, CUBA N. S. de E. y O. del H. — Purse $175
EIGHTH RACE 1 Mile & 60 Yards 4YO&Up Claiming

866²The Wink	106	1	1	2^{3}	1^{2}	1^{2}	1^{3}	1^{3}	J Alfonso	3	2½
(858)Brogue	111b	5	3	3^{hd}	3^{hd}	$4^{1½}$	2½	2^{4}	O Pernia	2½	2½
849⁴Boosel	111b	6	4	4^{8}	4^{5}	2^{hd}	3^{1}	3^{2}	AFMartinz	2½	3
(849)Principessa	106	3	2	1½	2^{2}	$3^{1¼}$	4^{2}	$4^{2½}$	C Martinez	2½	4
834 Fez	*112b	2	5	5½	5^{2}	5^{1}	5½	5½	C Fonte	3	2
858³Merry Kin	109b	4	6	6	6	6	6	6	F Frnandz	6	8

P 6:02 Off 6:04 Time 23 4-5 47 3-5 1:12 4-5 1:39 2-5 1:43 4-5
Value $125—Mrs A E Garcia ch m 6 Twink—Ladoga Start GOOD Won EASILY Place SAME (Precio de Reclamo $600)
The Wink 8 00 4 00 2 80 Brogue 3 60 2 60 Boosel 2 80

868 ORIENTAL PARK CUBA — Ptrse $150
NINTH RACE 1 and 1-8 Miles 4YO&Up Claiming

(859)Packaway	*111b	1	3	1^{1}	1^{2}	$1^{1½}$	1^{1}	1½	C Fonte	8-5	8-5
(851)Wayaloft	116	7	2	$3^{1½}$	2^{hd}	2^{nk}	2^{2}	$2^{1¼}$	A Prieto	2	2½
827 Campo Falso	114b	6	4	$4^{1½}$	5^{2}	5½	4½	3^{3}	A Gonzalez	4	3
856⁴‡Aunt Carol	106	5	1	$2^{1½}$	3^{1}	3^{nk}	3^{hd}	4^{hd}	F Frnandz	2½	2
841²Carnival Time	109b	3	7	7^{1}	$7^{1½}$	6^{1}	5½	5^{1}	AFMartinz	6	8
859²Bank Nite	111b	8	5	5½	4^{1}	4^{1}	6^{2}	$6^{1½}$	B Goicochea	3	3
851 Bosopi	111b	2	6	6^{3}	6^{nk}	7^{2}	7^{2}	$7^{2½}$	R Rega	6	6
835⁴Myron	111b	4	8	8	8	8	8	8	AGMartinz	15	15

P 6:25 Off 6:27 Time 24 2-5 48 4-5 1:14 1:40 2-5 1:54
Value $105—Dalia Stable br g 8 All Away—Myrtlegale Start GOOD Won DRIVING Place SAME (Precio de Reclamo $400)
Packaway 5 60 4 40 2 60 Wayaloft 6 00 3 00 Campo Falso 3 00

PROBABLES PITCHERS PARA HOY

NEW YORK, mayo 1o. (AP).—Probables pitchers para mañana:

LIGA AMERICANA

St. Louis en New York: Kramer (1-0) Vs. Breuer (0-0).
Chicago en Boston: Dietrich (0-0) Vs. Bagby (1-1).
Detroit en Washington: Newhouser (0-1) Vs. Hudson (0-1).
Cleveland en Filadelfia: Nyamick (1-0) Vs. Dean (2-0).

LIGA NACIONAL

Brooklyn en Cincinnati: Hamlin (1-0) Vs. Thompson (2-1).
New York en St. Louis: Vandenberg (1-0) Vs. Davis (0-1).
Boston en Chicago: Strincevich (0-2) Vs. French (2-1).
Filadelfia en Pittsburgh: Pearson (0-1) Vs. (2-0).

ESTADO DE LOS CLUBS AMATEURS

	J.	G.	P.	E.	Ave.
Cienfuegos	4	4	0	0	1000
Hershey	4	3	1	0	.750
Teléfonos	4	3	1	0	.750
A. D. C.	4	3	1	0	.750
Loma	4	3	1	0	.750
Atlético	4	2	1	1	.667
Pilar	4	2	1	1	.667
Fortuna	4	2	2	0	.500
Artesanos	4	2	2	0	.500
Regla	4	2	2	0	.500
Matanzas	4	2	2	0	.500
Naval	4	2	2	0	.500
Universidad	4	1	1	2	.500
Cárdenas	4	1	2	1	.333
Cubaneleco	4	1	3	0	.250
Yara	4	0	3	1	.000
V. T. C.	4	0	4	0	.000
Artemisa	4	0	4	0	.000
Totales	72	33	33	3	

Pistón y Lorenzo contra Ituarte y Ecenarro en el "estelar"

EN MATCH MOVIDO, CARDENAS EMPATO CON LA UNIVERSIDAD

Napoleón Reyes fué el mejor de todos los bateadores de la tarde. Cárdenas resistió

Los Caribes de la Universidad y el Club Deportivo de Cárdenas, se vieron envueltos ayer en un duelo de batazos, no pudiendo pasar de un honroso empate a 11, al terminarse la jornada, pese a las distintas peripecias que se vieron en el field.

El Cárdenas comenzó anotando seis carreras y todo pareció indicar que se anotaría un facilísimo triunfo. Pero, los Caribes se soltaron en el tercer acto, y ya en el cuarto marcaba la delantera en el score: 10 por 6... Al flaquear el pitching universitario en el quinto y sexto, los Cardenenses aprovecharon la oportunidad para tomar nuevamente la delantera, 11-10 y entonces se necesitó un buen tour de force de los Caribes para lograr el empate.

El match, como dijimos anteriormente, se caracterizó por los numerosos batazos que se vieron por ambos bandos y por una cámara húngara que se registró en la que estuvieron envueltos los umpires...

Napoleón Reyes aprovechó este desafío de altas y bajas para batear nuevamente tres hits, entre ellos un home run y un tubey. Tatica Hernández fué otro líder universitario a la ofensiva, mientras el pitcher Rojas asombraba a todos con un home run.

El Deportivo estuvo efectivo al campo, logrando completar un total de 18 asistencias...

El match, por ser de batazos y frecuentes disputas, tardó 2 horas, 48 minutos.

El score:

CARDENAS

	V.	C.	H.	O.	A.	E.
R. Carlés, lf.	4	1	1	2	0	0
A. Asencio, ss.	3	2	1	3	6	1
J. R. González, 1a.	4	1	1	12	0	0
M. Díaz, 2a.	3	1	2	2	4	0
C. Viera, cf.	3	2	2	1	0	0
F. Fránquiz, rf.	1	0	0	0	0	0
S. Aparicio, 3a.	3	2	1	0	3	1
A. Díaz, c.	1	0	0	2	0	0
A. T. Pérez, p. rf.	5	1	2	0	1	0
M. Torres c.	3	0	2	4	0	1
J. Albelo, p.	2	0	1	1	3	0
A. Betancourt, cf.	1	0	0	0	1	0
Totales	33	11	13	27	18	3

UNIVERSIDAD

	V.	C.	H.	O.	A.	E.
R. Cuervo, rf.	1	2	1	0	0	0
A. González, ss.	4	1	1	2	3	1
N. Reyes, 1a.	4	4	3	8	1	0
J. Hernández, 3a.	4	2	3	2	3	0
E. Pérez, 2a.	5	0	1	3	3	0
R. Morales, cf.	5	0	0	2	0	0
G. Ubieta, lf.	3	1	1	2	0	0
R. Carneado, cf.	2	0	0	5	3	0
E. del Monte, p.	0	0	0	0	1	0
R. Rojas, p.	3	1	1	0	3	0
G. Vega, p.	2	0	0	0	0	0
B. Dennis (a)	1	0	1	0	0	0
R. Díaz Galup (b)	0	0	0	0	0	0
L. Sotto, rf.	1	0	0	0	0	0
J. A. Osuna, 1a.	0	0	0	3	0	0
Totales	35	11	12	27	17	1

(a) Bateó por R. Carneado en el 7o.
(b) Corrió por B. Dennis en el 7o.

Anotación por entradas

Club D. Cárdenas	600 023 000	—11
Universidad	103 600 010	—11

Sumario:

Carreras empujadas: J. R. González 2; M. Díaz 3; A. T. Pérez 3; N. Reyes 3; J. Hernández 2; E. Pérez 2; R. Rojas 2; R. Carlés 2; M. Torres 1.
Home runs: N. Reyes 1; R. Rojas 1; M. Díaz 1; J. Hernández 1; M. Torres 1.
Three bases hits: J. R. González 1; A. T. Pérez 1; E. Pérez 1.
Two bases hits: J. Hernández 1; R. Cuervo 1; N. Reyes 1; A. T. Pérez 1.
Sacrifice hias: M. Díaz 1; R. Carneado 1; J. R. González 1; G. Ubieta 1.
Bases robadas: M. Díaz 1 N. Reyes 2; J. Hernández 1; R. Díaz Galup 1.
Double plays: A. Asencio a M. Díaz a J. R. González 2; A. González a E. Pérez a N. Reyes 1; R. Carneado a J. Hernández a J. Carneado a E. Pérez 1.
Quedados en bases: Cárdenas 7; Universidad 7.
Struck outs: E. del Monte 0; A. T. Pérez 2; R. Rojas 3; J. Albelo 3.
Bases por bolas: E. del Monte 3; A. T. Pérez 3; R. Rojas 5; G. Vega 2; J. Albelo 5.
Hits a los pitchers: a E. del Monte 1 en 1/3 inning y 1 v. b. a A. T. Pérez, 6 en 3 1/3 inning y 14 v. b.; a R. Rojas, 9 en 5 1/3 inning y 21 v. al bate.
Tiempo: 2 horas, 48 minutos.
Umpires: P. Cantera, (home); M. Ortega, (bases)
Anotador: Eugenio de Torres.

CONRADO MARRERO DEJO EN SOLO UN HIT AL MATANZAS

El orgullo de Cienfuegos no permitió que le llegaran a primera más de dos hombres

CIENFUEGOS, mayo 1 (Por telégrafo).—Conrado Marrero, el orgullo ed Cienfuegos, estuvo a punto de lanzar un juego perfecto frente a la representación de Matanzas. El célebre Guajiro de lanzamientos difíciles registró una actuación brillantísima, dejando en un hit a los matanceros para ganarles con score de 3x0.

Una idea de la extraordinaria demostración del valioso pitcher cienfueguero, se encuentra observando que sólo 90 lanzamientos ejecutó en el game. El único hit del juego fué conectado por el right fielder Saa en el primer inning. Fué un roletazo por el box.

Solamente dos matanceros llegaron a primera, sin poder pasar ninguno de esa base. El primero que logró ponerse en circulación fué por un hit y el segundo por el único error del Cienfuegos, cometido por su primera base Cortés. Marrero se anotó 8 struck outs en el encuentro, y no distribuyó bases por bolas. Sólo 29 hombres se le enfrentaron.

Pérez, que lanzó por el Matanzas, también se portó bien concediendo solamente tres bases por bolas y seis hits. Sin embargo los cienfuegueros le ligaron en el quinto acto para producir las tres anotaciones del game.

Quiñones, segunda base del equipo matancero, resultó la figura más destacada de su equipo, aceptando 6 lances sin error, algunos de ellos de Liga Grande.

		C.	H.	E.
Matanzas	000 000 000	0	1	3
Cienfuegos	000 030 00x	3	6	1

Baterías: Pérez y Avalos, Rodríguez; Marrero y Trujillo.

A. Díaz, Corresponsal.

SEAGRAM EN EL JAIMANITAS CLUB

En días pasados, un grupo de amigos del Sr. Ross B. Mann, Gerente de Exportación de la "Seagram", le ofreció un almuerzo en el Jaimanitas Club.

El Sr. Ross B. Mann ha partido en viaje de negocios hacia Centro América, pero regresará muy en breve a esta ciudad.

PARA EL BIENESTAR DE MAÑANA

Tome SEAGRAM hoy!

CAMPONATO DE BASKET BALL

El domingo día 5 de mayo dará comienzo en el floor de las Escuelas Pías de la Víbora, un campeonato de Basket Ball inter miembros, bajo la dirección del coach, señor Luis C. Moreno. En este campeonato jugarán los tres siguientes teams:

Azul: A. Hoyos, F. Cpt.; A. Caula, F.; E. Martínez, C; L. Armenteros, G; R. Rodrigo, G; C. Palomera, G; J. Caravia, G; J. A. Sela, F.

Rojo: R. Cané, F, Cpt.; J. Salazar, F.; E. Caula, C.; J. Miró, G.; M. de Para, G.; R. Alvarez, G.; M. Cisneros, F.; J. Díaz, F..

Blanco. J. González, F., Cpt.; O. Arocena, E.; R. García Infante, C.; C. Soto, G.; J. Pineda, F.

LOS EMPUJADORES

LiLga Americana

Foxx, Red Sox	22
Doerr, Red Sox	11
Heath, Indians	10

Liga Nacional

Nicholson, Cubs	13
Lavagetto, Dodgers	11
Leiber, Cubs	11

Las dolencias en la cincuentena

Arterioesclerosis - Congestiones Reumatismo - Varices - Ulceras Enfermedades de la piel - Accidentes femeninos.

Al aproximarse a los 50, el hombre ve llegar a él — o agravarse — numerosos males. Su sangre cargada de toxinas, no circula bien por sus arterias endurecidas y quebradizas (arterioesclerosis). Le amenaza la apoplejía.

En ambos sexos, cerca de los 50 años, el reumatismo se hace más frecuente. A menudo, sus piernas son atacadas por varices, con el peligro de la flebitis o de ulceración interminable. En dicha edad, se agudizan las enfermedades de la piel : eczema, herpes, psoriasis, forúnculos, granos, sicosis, sarpullidos, eritema, etc... En las mujeres, la cincuentena se señala por toda clase de accidentes : zumbidos en los oidos, dolores en el bajo vientre males de riñones, tumores, fibromas, etc...

Sin embargo, todos esos enfermos no deben desesperar, sino seguir una cura con Depurativo Richelet. Siendo perfecto rectificador de la sangre, el Depurativo Richelet desentumece las articulaciones, hace desaparecer los dolores del reuma, cicatriza llagas y úlceras, hace la piel sana y lozana. Como regulador ejemplar de la circulación sanguínea, el Depurativo Richelet descongestiona las varices, permite andar con comodidad, reduce la tensión arterial, suprime vértigos, palpitaciones, y aparta el fantasma de la arterioesclerosis. En la mujer, el Depurativo Richelet disipa los accidentes congestivos, evitando las peores complicaciones. Además, el Depurativo Richelet renueva y fortalece la sangre ; para los enfermos rejuvenecidos, empieza nueva vida.

DEPURATIVO RICHELET

SE CONSIDERA A "DIT" COMO EL UNICO CABALLO QUE PUEDE DARLE BATALLA A "BIMELECH" EN EL DERBY DE KENTUCKY

El potro oriental ganó brillantemente la carrera Wood Memorial, antesala del Derby. Mioland, que procede de la Costa del Pacífico es otro ejemplar que amenaza. Algo sobre la justa

Los expertos se inclinan a creer que tal pudiera ser el orden en que llegarán a la meta los favoritos del 66o Derby de Kentucky que se corre en Churchill Downs el sábado 4 de mayo.

Lo que no quiere decir que el triunfo de cualquiera de ellos deba darse por descontado. En el resultado de la clásica justa kentuckiana entran factores que son ajenos a otras carreras. Por ejemplo, que corren «pur sangs» poco menos que desconocidos. El ejemplo de «Lawrin», vencedor de 1938, es altamente convincente al respecto.

Pero si las cosas salen como deben salir, «Bimelech» debe ganar el Derby y la mayor oposición le debe venir de «Dit», triunfador del Wood Memorial corrido en Jamaica el 27 de abril, y de «Mioland», potro procedente de la costa del Pacífico, de que sus partidarios esperan grandes cosas.

La forma billante en que «Dit» ganó el Wood Memorial ha sido como un rayo de esperanza para los aficionados chauvinistas del Este, que cada año sueñan con que sea un caballo de Nueva York o sus alrededores el que gane la carrera más importante—deportivamente hablando—del país. Pero el hecho de que «Dit» haya tenido que hacer un viaje de más de mil millas para trasladarse de Nueva York a Kentucky y se vea obligado a correr de nuevo en el plazo de una semana, se considera como un «handicap» que lo pone en desventaja, sobre todo teniendo que hacerle frente a un potro de las extraordinarias condiciones de «Bimelech».

En cuanto al célebre caballo del coronel Bradley, muchos expertos creen que se trata de un nuevo «Man O-War» y que no sólo ganará el Derby de Kentucky, sino también las otras dos carreras—Preakness y Belmont—que forman la triple corona norteamericana, dando por hecho que su dueño lo corra en ellas. A ese efecto se debe recordar que «Johnstown» era también considerado un nuevo «Man O-War» el año pasado, y que aunque ganó el Derby de Kentucky, fracasó en la Preakness frente a «Challedon».

En record de «Bimelech», en vísperas del Derby es superior al de «Johnstown», ya que no ha sido derrotado nunca. Y si ganara la célebre carrera de Kentucky, sería también superior al de «Man O-War» que no corrió dicha carrera. Si la suerte lo ayuda, podría retirarse—como lo hizo «Man OWar»—con un historial todavía más brillante que el del padre de «War Admiral» y abuelo de «Seabiscuit». Por supuesto, la tarea que tiene ante él no es nada fácil, pero un triunfo en el Derby de Kentucky facilitará enormemente su labor posterior.

Sólo una vez ha ganado una yegua el Derby de Kentucky

El Derby de Kentucky fué creado a semejanza del célebre Derby de Epsom inglés, lo que quiere decir que la distancia era al principio de milla y media. Después de 1895 se le redujo a la milla y cuarto actual. Como quiera que este año el premio se ha aumentado de 50 a 75,000 dólares, es la carrera que más dinero ofrece después del Handicap de Santa Anita, que lleva consigo cien mil machacantes.

El coronel Bradley busca este año con «Bimelech» su quinta victoria en el Derby. En cambio ha habido otros propietarios de cuadras famosas que no han logrado ganarlo una sola vez. En cuanto a los «jockeys» que han corrido más triunfadores, la palma va a Earle Sande e Isaac Murphy, un «moreno» llamado «El Arquero Negro». Los dos triunfaron tres veces en la clásica justa.

Sólo en una ocasión el Derby de Kentucky fué ganado por una yegua. Ello ocurrió en 1015, cuando «Regret» obtuvo el triunfo.

La triple corona norteamericana sólo ha sido ganada por cuatro caballos. «Sir Barton» obtuvo el triunfo en 1919, «Gallant Fox» en 1030. «Omaha» en 1035 y «War Admiral» en 1937.

Al vencedor del Derby de Kentucky corresponderán este año 53,500 dólares más los derechos de «nominación» —se inscribieron 127 «pur sangs» pagando 25 dólares cada uno—y de carrera, cuando cada caballo tiene que pagar $500. (Se estima que este año correrán más de una docena de potros). Al caballo que llegue en segundo lugar corresponderán 8,000 dólares con otros 3,000 y 1,000 paa los que ocupern el tercero y cuarto puesto respectivamente.

El criollo Vizcaya ganó el primer partido, en el que se presentó mucho mejor

Otro cubano, Gutiérrez, está haciendo una labor admirable en los terceros partidos. Celaya y Uriona fueron arrollados fácilmente por Gabriel y por el Kanguro

Por ELADIO SECADES

La intendencia pone esta noche el partido que no pudo jugarse hace pocos días, por haberse indispuesto Ecenarro, mientras se peloteaba la primera quiniela. El padecimiento de que fué víctima el león, fué de una importancia transitoria. La digestión de un melocotón en mal estado le provocó un vahido que le hizo perder la estabilidad y cuando se disponía a marchar al cuarto, cayó al suelo, lesionándose la nariz. En realidad, no es cosa muy lógica que un percance de esta naturaleza le suceda a un bravo león, como es Eulogio Pero los médicos del frontón cuando tuvieron conocimiento del caso, aseguraron que de semejante trastorno lo mismo puede ser víctima un jockey flexible que un hevay weight con toda la barba. Digerido el melocotón y pasado a peor vida, Ecenarro recuperó lo suyo y pudo en pocos días volver al asfalto.

De modo que esta noche el compañero de Ituarte estará en condiciones de luchar con el tesón con que siempre lo ha hecho. La otra pareja que forman el Artífice de Motrico y Lorenzo, que también aprendió el catecismo y rompió los primeros faroles en el simpático pueblo de pescadores, donde nacieron los responsables de la rivalidad. De esa rivalidad que ojalá renazca en el estelar de hoy, porque en estos últimos tiempos las dos tendencias se han enfriado un poco.

Gabriel y Ermúa vencoieron en el segundo partido de anoche a Celaya y a Uriona. El escribiente anda sin estribos. Ha perdido Melín seis partidos seguidos y su compañero todavía está en el esfuerzo por recuperar el nervio perdido.

Descompuesto Celaya pequeño y más flojo que nunca el moro, Gabriel y el Kanguro ganaron sin tener que hacer absolutamente nada.

Mientras Uriona no se endurezca un poco, los delanteros que vayan en contra suya podrán jugar con la dulce libertad con que lo hizo anoche Gabriel. Partido fácil. Un partido sin lucha, sin interés.

El madrileño entrando cómodo en sus cuadros, se despachó al mejor antojo y Ermúa no tuvo necesidad de violentar la línea en ningún momento, porque la cartonera que ellos defendían iba cuesta abajo.

Para dar una idea de la lucha desigual que se entabló en este estelar de anoche, baste decir que el último empate tuvo lugar en el tanto tres. Después Celaya e Uriona iban prácticamente remolcados. Se quedaron en 18 tantos y el público les despidió con el mismo silencio con que fué presenciada la última decena.

Vizcayita ganó su primer partido en el frontón Jai Alai. El muchacho hizo una mejoría asombrosa de la noche de su debut, a la actuación de anoche. Peloteó más, tiró mejor, estuvo bien puesto a la pelota. Esta victoria de ayer, con un cómodo margen de ocho tantos, ha de influir mucho en la moral del nuevo delantero cubano, que tiene tantas simpatías del público. Trecet le jugó mucho. El partido fué el mismo que perdió Vizcaya en la vela de su bautismo en cancha grande, pero con los zagueros cambiados. Vizcayita perduró más en el peloteo y decidió con algunas jugadas que emocionaron y que entusiasmaron a los aficionados. Hay que seguir con un poco de interés a los nuevos pinos del patio a quienes la empresa está probando. Hay que seguirles y hay que alentarles, porque hacen falta pelotaris cubanos. Martín y Hugues hicieron 18 tantos en este encuentro en el que Vizcayita dejó complacidos a sus admiradores.

Gutiérrez jugando mucho

El zaguero criollo Gutiérrez ha jugado últimamente partidos admirables. Como han sido últimos partidos, que se terminan muy tarde, no he podido hacer la reseña, como merecía. Pero ello no quiere decir que se prive a Gutiérrez del reconocimiento de que se ha hecho acreedor. Sobre todo y en el último partido, Gutiérrez hizo un juego que sorprendió a todo el mundo. Parecía increíble que el hijo de Charra pudiera hacer en la zaga la labor que vienen haciendo. Seguro, fuerte, sacando fácil la pelcta con el revés, dándole bien con la derecha. Jugando, en suma, con una eficiencia y una agresividad admirables.

Si he de ser absolutamente sincero, debo decir que en la actualidad hay algunos zagueros que se están pisando el cartel, de grande que lo tienen, que están jugando en los estelares bastante menos de lo que ha jugado Gutiérrez en los últimos terceros partidos en que ha tomado parte. Sobre todo, en el más reciente.

PROGRAMA PARA HOY

PRIMER PARTIDO, a 25 tantos: Gabriel e Ibarlucea, blancos, contra Aguinaga y Quintana, azules A sacar, ambos, del cuadro 10.

SEGUNDO PARTIDO, a 30 tantos: Ituarte y Ecenarro, blancos, contra Pistón y Lorenzo, azules. A sacar, ambos, del cuadro 10.

TERCER PARTIDO, a 30 tantos: Creus y Gutiérrez, blancos, contra Labat y Aguirre, azules. A sacar, ambos, del cuadro 10.

VENCIO EL PILAR AL YARA EN LA TROPICAL, AYER

Dos carreras anotadas en el noveno inning dieron el triunfo a los de El Pilar

Anotando dos veces en el noveno inning el Pilar venció al Yara con score de 4x3 en el primer juego celebrado ayer en la Tropical.

Los patriotas anotaron en el acto de apertura, pero en el segundo se produjo el empate a una. Los bailadores se pusieron al frente, al lograr una anotación, en el séptimo, pero en ese mismo episodio el Yara cruzó el home en dos oportunidades. Con ese panorama continuó el game hasta el noveno, en que los pilaricos lograron llevarse la decisión.

Score:

SOC. PILAR

	V.	C.	H.	O.	A.	E.
L. Rodríguez lf	5	0	0	2	0	0
F. T. Cabrera 2b.	4	0	0	4	1	0
F. Díaz ss	4	0	1	2	3	0
C. Martínez rf	4	0	1	2	0	0
A. Parada 3a.	3	1	1	3	5	0
J. R. Barreras cf	3	1	0	0	1	0
F. Rodríguez 1b.	3	1	1	10	1	0
M. Perdomo c.	4	0	2	4	3	0
J. Pérez p.	0	0	0	0	0	0
T. Trillo p. 4 4 4	3	1	1	0	1	0
R. Macías p.	1	0	0	0	1	0
M. Izquierdo cf	0	0	0	0	0	0
Totales	34	4	7	27	16	0

YARA

	V.	C.	H.	O.	A.	E.
B. Montalvo 2b	3	1	0	2	1	1
J. García cf	4	0	0	5	0	0
A. Rivero 3b.	3	0	2	3	0	0
J. Hernández rf.	4	0	1	4	0	0
M. Lastra ss	3	1	1	2	1	0
G. Galán 1b.	1	0	0	4	0	0
J. Rivero lf	4	0	1	5	0	0
J. González c	3	0	0	2	1	0
S. Llizo p.	3	0	0	0	1	0
F. Torres rf	0	1	0	0	0	0
O. Ruiz p.	0	0	0	0	1	0
E. Aguirre (a)	1	0	0	0	0	0
F. Sánchez (b)	1	0	0	0	0	0
Totales	30	3	5	27	5	1

(a) Bateó por J. González en el 9o.
(b) Bateó por O. Ruiz en el 9o.

Anotación por entradas

Soc. Pilar	010 000 102	4
Yara	100 000 200	3

Sumario

Carreras empujadas: J. Hernández 1 M. Perdomo 2.
Three bases hits: M. Perdomo 1. T. Trillo 1.
Bases robadas: M. Lastra 2. A. Parada 1.
Quedados en bases: Soc. Pilar 7, Yara 5.
Struck out: J. Pérez 0. S. Llizo 2, T. Trillo 4, R. Macías 1. O. Ruiz 0.
Bases por bolas: J. Pérez 2. S. Lulzo 3. F. Trillo 3, R. Macías 1, O. Ruiz 0.
Dead balls: F. Trillo a G. Salón.
Pitcher ganador: R. Macías.
Pitcher derrotado: S. Llizo.

FACIL VICTORIA DEL CIRCULO ARTESANOS vs. EL CUBANELECO

Desde el primer inning se aseguraron del triunfo con un rally de siete carreras

El Círculo de Artesanos volvió a soltarse al bate, al enfrentarse con la novena del Cubaneleco en sus terrenos, y se anotó una facilísima victoria de 13 por 1 para mejorar de posición en la Liga Nacional de Amateurs Los Artesanos le pegaron libremente a Guedes y a Morales en el acto de apertura, anotándoles 7 carreras con las cuales decidió prácticamente el desafío... «Marcos, que siguió a Guedes y a Morales en la goma, también fué bateado, pero, el daño estaba completamente hecho y todo lo que hizo el Círculo fué mejorar más su scoring.

Villaverde, Espinosa, Morera y Sobera fueron los mejores hitters del team Artesanos, pero, Gómez se encargó de conectar el mejor batazo: un home run... El Cubaneleco, aparte de batear poco, cometió 5 errores que fueron realmente costosos.

El score:

CUBANELECO

	V.	C.	H.	O.	A.	E.
M. Lafuente, lf.	5	0	1	1	1	0
Alej. Rdguez., cf.	2	0	1	1	0	0
E. Estévez, 2a.	4	0	1	6	3	2
A. Marcos, rf.	3	0	0	1	0	0
M. López, 1a.	2	0	0	3	0	1
L. Cabrer, c.	3	0	2	5	3	0
Alf. Rdguez., 3a.	3	0	0	0	3	0
O. Castellanos, ss	3	0	1	2	3	1
S. Guedes, p.	0	0	0	0	0	0
R. Morales, p.	0	0	0	0	0	0
E. Marcos, p.	3	0	0	0	1	0
M. Martínez, 1a.	1	0	0	4	0	1
T. Maulin', cf.	1	0	0	1	0	0
P. Bernal, 3a. 1a.	1	0	1	0	0	0
M. Quintela, 3a.	1	1	1	0	1	0
W. Arcos, rf.	1	0	1	0	0	0
Totales	33	1	9	24	15	5

C. DE ARTESANOS

	V.	C.	H.	O.	A.	E.
A. Gómez, cf.	3	1	0	1	0	1
A. Lloró, ss.	4	2	1	2	2	0
M. Morera, lf.	5	3	2	1	1	0
J. Gómez, 3a.	4	2	1	3	3	0
A. Villaverde, 2a.	5	1	4	6	2	0
A. Espinosa, 1a.	5	1	2	8	0	0
L. Fdez. rf.	5	2	1	0	0	0
M. Sobera, c.	5	1	2	6	1	0
M. Valdés, p.	4	0	2	0	2	0
Totales	40	13	15	27	11	1

Anotación por entradas

Cubaneleco	000 000 010	— 1
C. de Artesanos	700 500 01x	—13

Sumario:

Carreras empujadas: 3. Villaverde 1; A. Espinosa 2; M. Valdés 2; A. Gómez 1 ;J Gómez 3; M. Sobera 1; L. Cabrer 1.
Home runs: J. Gómez 1.
Two bases hits: M. Morera 1; M. Valdés 1; A. Espinosa 1.
Quedados en bases: Cubaneleco 9; C. de Artesanos 7.
Struck outs: S. Guedes 0; M. Valdés 5; R. Morales 0. E Marcos 2.
Bases por bolas: S. Guedes 2; M. Valdés 5; R. Morales 0; E. Marcos 2.
Hits a los pitchers: a S. Guedes 1 en 0 inning (cero out en el 1o.); y 2 v. b.; a R. Morales 3 en 1/3 inning y 5 v. b.
Pitcher ganador: M. Valdés.
Pitcher derrotado: S. Guedes.
Tiempo: 2 horas, 20 minutos.
Umpires: Joaquín López (home); T. Reyes (bases).

LOS JONRONEROS

Liga Americana

Foxx, Red Sox	5
Trosky, Indians	4
Johnson, Athletics	4

Liga Nacional

Coscarart, Dodgers	3

(8 empatados con 2).

M.E.C.D. 2016

BAJO CUATRO PUNTOS EL AZUCAR CRUDO EN NUEVA YORK

LA FEDERACION TABACALERA PIDE A COMERCIO REGULE EL PRECIO DE VENTA DE TABACOS

BOLSA DE NUEVA YORK

COTIZACIONES AL CIERRE AYER

—A	
Amer. Crys.	—
Am. Sadiator	8¼
Adams Expr.	7¼
Air. Reducc.	47⅜
Alaska Jun.	6
Allied Chem.	179
Allis Chal.	34
Amer. Can.	115
Am. Car. Fou.	27½
Am. F. Pow.	1¾
Amer. Ice	3⅛
Amer. Inter.	—
Amer. Loco.	19
Am. P. Light	3½
Amer. Smel.	39⅛
Amer. Sugar.	25
A. C. Alcohol	7¼
Amer. T. y T.	172¾
Am. Tobac. A-	88
Am. Tobac B-	89¾
Am. W. Works	9⅞
Am. Woolen	9⅞
Anaconda C.	29⅛
Atchison	21¾
Atlan. Coast.	16⅝
Atlan. Ref.	24⅝
Ass. D. Goods	7⅝
Auburn Auto	1½
Aviat. Cor.	7⅛
Amer. Metal	22
Armour y Co.	6¾
—B	
Boldwin Lo.	16⅝
Balt. y Ohio	4⅞
Bendix Avi.	33
Boeing Airp.	24⅜
Beth. Steel	82
Borden Co.	23⅛
Briggs	22⅜
Brook Man.	23
Butte Copp.	—
Byers A. M.	11⅜
—C	
Can. Pacif.	5⅜
Curt. W. «A»	28½
Curt. W. com.	10⅜
Case T. Mach	67½
Columb. Gas	6¼
C. de Pasco	36
Ches. y Ohio	39¼
Chi. R. Islan	—
Chrysler	84¾
Coca Cola	127
Col. Carbon	93
Comm. y Sout	1⅛
Cons. Gas	34¾
Cons. Oil	7¼
Cont. Cas	45½
Cont. Oil	23⅜
Corn. Prod.	60
Cont. Motors	3½
Cuba Co.	—
Cub. Amer. S.	7½
C. Am. Sug. p.	89
Cmml Solv.	14⅝
Chesapeake	4½
Cruc. Steel	38½
Cons. R. Cuba	—
Canada Dry	19¼
—D	
Del. Hudson	17½
Del y Lack	4¾
D. Aircraft	86¾
Drug Inc.	6¼
Dupont	186¾
—E	
East. Kodak	156¾
El. Auto Lit.	39⅛
El. Pow. Lig.	5¾
Elec. Bond	6⅝
Erie (R. R.)	1⅛
—F	
Fox Film C.	8½
Frep. Texas	36⅜
Foster Wh.	19
Firestone	19
—G	
Gen. Asphalt	15⅜
Gen. Elec.	37¾
Gen. Foods	48⅞
Ges. Motors	53½
Guantánamo S.	—
Gillet Saf.	6
Gimbel Bros.	7⅛
Gold Dust	10⅛
Goodrich R.	16¾
Goo year	21
Gen. Bronze	—
Graham Paige	¾
Gramby	8¼
Great North	26⅜
—H	
Homestake	54⅛
Houston Oil	6
Hudson Mot.	5½
—I	
Illi. Cent	10⅝
Interb. R. T.	—
Int. Cement	43
Int. Nickel	28⅞
Inter Tel.	3⅛
I. Tel. F. S.	3¼
Illin. Glas	62
—J	
Johns Mansv.	69⅝
—K	
Kroger Groc.	33⅝
Kennecot	33⅞
—L	
Lambert Co.	16
Lgg. Myers	108½
Loews Inc.	34⅛
Loft Inc.	33
Lorillard	24⅛
Louisv. Nas.	56
Ludlum Stl.	24
Lehman Cor.	24¼
Liquid Carb.	16¼
—M	
Macy (H. R.)	29¼
Manatí Sug.	—
Montgomeri	48
Miss Pac	—
Miss. Pac. p.	—
Morris (Phi).	96
Murray Corp.	6¾
—N	
N. Y. Central	15½
Nash-Kelvi	5⅞
Natl. Biscu.	22⅞
Natl. Dist.	24⅝
Natl. Dairy	17⅝
Natl. P. Li.	8¼
Natl. Steel	64
North Amer.	21⅞
N. A. Aviatn.	22¼
Nort. Pacif.	8⅜
—O	
Ohio Oil	8
Otis Elev.	15⅞
Otis Steel	9⅞
—P	
Packard Mot.	3⅜
Paramount	7
Pennsylvann	21⅞
Pat. Mines	7¼
P. Petroleum	39⅛
Pullman Co.	24⅛
Pure Oil	11
Puerto Rico	28⅝
—R	
Radio Corp.	6½
Rep. I. Steel	20½
Reynolds	43½
—S	
Schen. Dis.	13¾
Safeway St.	49½
Sears Roeb.	85⅞
Shell Uni.	12⅝
Simmons Co.	21
Soc-Vacuun	11
St. Paul p.	¼
So. Pacif.	12
South. Ry.	15⅝
Stan Brands	7⅜
Stand Gas	1⅝
Stan. N. J.	42½
Stan Oil C.	22¼
Stewart War	7⅝
Studebaker	10¼
—T	
Texas Co.	46⅜
Texas Gulf.	34½
Tinken Roll	47⅛
—U	
Union Carb.	81¼
U. Pacific	95½
United Cor.	2⅛
Uni. Cor. pfd.	—
Unit. Fruit	81½
U. S. Rubber	30¾
U. Aircraft	47¾
U. S. Steel	59⅛
U. S. Ind. Alc.	26¼
—V	
Vanadium	36⅝
—W	
Warner Bros	3¼
W. Brothers	—
West. Union	21⅜
West. Elec.	113¼
White Motor	12½
Woolworth	39
—Y	
Yellow-Tr.	17½
Youngs. Sheet	42

MERCADO DE CAFE

Cierre de ayer en New York:

Septiembre	4.05
Diciembre	4.09

...hay más ambiente para su ALMUERZO!

El regio servicio de nuestro Restaurant, la deliciosa brisa que baña las terrazas, alejadas del bullicio de la ciudad—y sólo a unos minutos de ella—imprimen a nuestros comedores un ambiente exclusivo.

Invite a sus amigos—traiga a sus clientes—cumpla sus compromisos sociales o comerciales—y descanse mientras almuerza.

Servicio de Table D'Hote y a la carta. Almuerzo desde $1.25

HOTEL NACIONAL DE CUBA

Y SE DETERMINE LA ADECUADA UTILIDAD EN BENEFICIO DEL PRODUCTOR Y DEL CONSUMIDOR

Actualmente la utilidad que obtienen los detallistas es superior a la del industrial. Solicita que Comercio reúna a distintas corporaciones para tratar sobre este asunto

El Secretario de Comercio, doctor Oscar Bonachea, recibió ayer un escrito de la Federación Nacional Tabacalera, manifestándole que, con motivo de haberse aprobado las tarifas oficiales para todos los departamentos de las fábricas de tabacos del país, mediante acuerdo No. 52 adoptado por la Comisión Nacional de Salarios Mínimos, de fecha 12 de febrero del año que cursa, cuya vigencia data del día primero de abril último. distintas fábricas de tabacos, alegando la imposibilidad de cumplirlas, han paralizado sus trabajos, dejando sin ocupación a cerca de ochocientos obreros.

Exponiendo estos hechos, la citada Federación remitió un escrito con fecha 3 del pasado mes de abril, al señor Presidente de la República, enviándole al mismo tiempo copia a la Secretaraí de Comercio, sugiriendo medidas para amparar las tarifas promulgadas y para evitar, según dicen, pretextos injustificados por parte de los señores industriales para no acabarlas.

Como en la base segunda de la exposición hecha al Presidente de la República, se pide acción oficial que cae precisamente dentro de la jurisdicción de la Secretaría de Comercio, la Federación Nacional Tabacalera insiste en que por esa Dependencia se adopten las disposiciones necesarias conforme a la solicitud hecha que dice así:

«Segunda: Regulación de los precios de venta de los tabacos a los detallistas y asimismo los de éste al consumidor, con la finalidad de fijar una utilidad adecuada en beneficio de productores y consumidores».

Es, de acuerdo con esta base, que la Federación Tabacalera Nacional, ruega encarecidamente al Secretario de Comercio, cite de modo urgente a representaciones de la Asociación de Tabacos de Cuba, Asociación de Tabacos y Cigarros, Centro de Cafés de la Habana, Comité Federativo para la Defensa y Comercio de la Industria del Cigarro, Asociación de Cafés sin Alcohol, Asociación de Detallistas de Víveres Unidos, Centro de Detallistas y a los de la propia Federación Tabacalera Nacional.

Atendiendo a que en la actualidad se da el caso de que la diferencia existente entre el precio que paga el detallista por el producto y aquel en que luego lo vende al consumidor representa una utilidad varias veces superior a la del propio industrial y con detrimento del salario del trabajador, y a que, en el momento presente, un gran número de fábricas han paralizado sus labores manteniendo sin ocupación a más de ochocientos trabajadores, la repetida Federación Tabacalera Nacional, encarece al Secretario de Comercio, que con la mayor prontitud posible convoque a la reunión que sugiere, al objeto de buscar una solución adecuada al grave problema que se confronta.

Pide autorización una Compañía para operar en seguros de vida

El presidente de la Compañía de Seguros de Vida Americana Nacional, S. A., doctor Julio Dumas, ha presentado un escrito en la Dirección de Seguros de la Secretaría de Comercio, solicitando se faculte a dicha Compañía para que pueda operar en toda la República en seguros sobre la vida, habiendo ofrecido constituir el depósito de $25,000 que determinan las leyes vigentes.

VALORES

Menos activo que el lunes estuvo anteayer, martes, el mercado local de valores. Podría decirse—resumiendo las opiniones de todos los observadores con quienes cambiamos impresiones—que el mercado estuvo inactivo, pero sostenido. En verdad que fueron tan pocas las operaciones concertadas durante el día, que la inactividad es la característica aplicable. «Encalado y a la expectativa», dijeron algunos elementos al referirse a la pobre actuación del mercado anteayer. Ese es ,a nuestro parecer, el tono de hace días: producto del factor político a que hicimos referencia el domingo. Las noticias del lunes parecían menos desfavorables. Eso y el alza experimentada por la plata, dieron mejor impresión al mercado y, así, el movimiento durante dicho primer día de la semana resultó más alentador. Menos optimistas que el lunes las noticias de índole política; sin contestar la interrogación que, sobre la solución del problema que constiuyen las Obligaciones Oro del Tesoro, mantienen los tenedores y especuladores; sin una noticia favorable respecto al precio del azúcar y latentes otros factores de menos consistencia, pero acaso más impresionables, el mercado no pudo tener el martes una actuación como la que el lunes tuvo.

En el bono nuevo de la Deuda Exterior 1977 se hicieron algunos negocios, dentro de los niveles cotizados en la Bolsa de la Habana que aparecen en otro lugar. En New York se vendieron $1,000 solamente, a sesenta y cinco octavos, moneda americana, como la cotización en esta capital es en plata.

A base de otros bonos de renta fija se hizo muy poco, o casi nada; y lo mismo decimos acerca de las Obligaciones Oro del Tesoro, como de las acciones más solicitadas uno y otro día, que son las preferidas de la Jarcia de Matanzas, Teléfono, Naviera y Utilities, así como las fundadoras y beneficiarias de la Nueva Fábrica de Hielo.

En la pizarra oficial de la Bolsa de la Habana se vendieron 50 acciones preferidas de la Havana Electric a tres octavos, y otras 50 al medio de valores.

GANADO

LOS PRECIOS EN PIE

Precios que pagan compradores, entregado el ganado en esta capital, según información en los Mataderos.

	Ctvs. Libra
Lanar, de 3 a	3½
Vacuno, de 3¼ a	3½

Precios del ganado porcino

De 100 lbs a 125 lbs de 4	a 5 cts.
De 125 lbs a 150 lbs de 5	a 5½ cts.
De 150 lbs a 175 lbs de 5¼	a 5½ cts.
De 175 lbs a 200 lbs de 5½	a 6 cts.

LOS PRECIOS DE LA CARNE

En los mataderos de esta capital rigen los siguientes precios:

	Ctvs. Kilo
Vacuno, de 12 a	14
Cerda, de 25 a	30
Lanar, de 20 a	25

MATADERO DE LUYANO

Se sacrificaron ayer en el Matadero de Luyanó:

	Cabezas
Vacuno	142
Cerda	32
Lanar	—

MATADERO INDUSTRIAL

Se sacrificaron ayer en el Matadero Industrial:

	Cabezas
Vacuno	215
Cerda	147
Lanar	70

CARROS ENTRADOS

Ninguno.

MERCADO DE SEDA

Cierre ayer en New York:

Mayo	253¼
Junio	251
Julio	246
Septiembre	239

MERCADO DE MANTECA

Cierre ayer en Chicago:

Julio	6.35
Septiembre	6.57
Granel	5.40

El tipo de la plata

Anteayer, martes, se cotizó, la plata al cierre del mercado local, de 10.13-16 a 10.7|8 de descuento contra el billete americano.

COTIZACIONES DEL AZUCAR EN LA BOLSA DE N. YORK

NUEVA YORK, mayo 1o. (Por el hilo directo de Luis Mendoza y Cía.)

CONTRATO NO. 3

Meses	Abre	Máx.	Mín.	Cierre
—1940				
May. . .	1.89	—	—	1.89
Jul. . .	1.94	1.94	1.93	1.92
Sept. . .	1.99	1.99	1.97	1.97
Nov. . .	—	—	—	2.02
—1941				
Ene. . .	2.01	2.01	2.00	2.00
Mar. . .	2.04	2.04	2.04	2.04
May. . .	2.08	2.08	2.08	2.07

CONTRATO NO. 4

Meses	Abre	Máx.	Mín.	Cierre
—1940				
May. . .	149½	149½	149	—
Jul. . .	151	151	149½	149½
Sept. . .	150½	150½	149½	149 1|2
Dic. . .	151½	152	150½	150
—1941				
Ene. . .	—	—	—	151
Mar. . .	152½	152½	152	152
May. . .	152½	—	—	153

APRECIACIONES DEL MERCADO DE AZUCAR

MAYO 1ro. DE 1940

	Ant.	Hoy
Costo y Flete		
Pronto embarque a EE. UU.	1.95	1.91
Flete	0.29	0.29
Libre a borde — Pago inmediato		
EE. UU. cuota libre	1.71	1.69
EE. UU. cuota retenida 1941	1.63	1.61
Cuota Mundial libre	1.48	1.48
Cuota Mundial especial y reserva	1.46	1.46
Cuota local	0.83	0.83
Todas las cuotas	1.56¼	1.55

(Estas apreciaciones son de Luis Mendoza y Compañía.)

Bonos de Cuba

Cierre ayer en New York:

Speyer, 5%	99¾	—
Morgan, 5%	102⅝	—
Speyer, 4½%	99½	100½
Morgan, 5½%	100	102½
Cuba, 4½ 1977	60½	60¾
Obras Públicas, 5½%	80	82
Cuba Railroad, 5%	37¾	38¾
Cuba Raiload, 7½%	43¾	44
Cuba Northen, 5½%	29⅛	29⅜
Manatí Sug. 6½%	41¼	45
Warren Bros, 6%	31	31¾

MMERCADO DE PIELES

Cierre de ayer en New York:

Junio	13.52
Septiembre	13.78
Diciembre	14.05
Marzo	14.27

MERCADO DE METALES

Cierre de ayer en New York:

Zinc	6.14
Manganeso	53.00
Estaño	47.13
Plomo	5.10
Cobre	11.15
Nickel	35.00

BOSTON SURETY COMPANY, S. A.
GARANTIA EN BONOS DE LA REPUBLICA
FIANZAS EN GENERAL.—MANZANA DE GOMEZ, DEPARTAMENTOS 365-368. HABANA.—TELEFONOS: A-6204 y M-2517.
CABLE: AVIEITES.—TELEGRAFO: BOSCO.

BOLSA DE LA HABANA

COTIZACIONES AL CIERRE ANTES DE AYER (MARTES)

Bonos y Obligaciones

República de Cuba

	Comp.	Vend.
Speyer 1904-1944	109	129
Deuda Int. 1905	91	94
1909-1949	108	128
Morgan 1914-1949	111	129
Morgan 1923-1953	112	126
O. Públicas 1930-1945	92¼	103
1937-1977	70¼	71
Obgs. oro con 9 cupones	44	—
Obgs. oro con 7 cupones	38½	39⅛
Obgs. oro con 4 cupones	35	36½
Azúcar 1930-1940	107	—
Centro Asturiano	35	—
Banco Terr. S. B	10	40
Cervecera	40	—
Cerv. Obgs. no Hip.	17¼	20
Gas	101	—
Hav. Elec. Cons.	49	—
Havana Electric Debentures Obgs. no Hip.	⅝	2
Edif. La Metrop. S. A.	26	—
Mercados de Abasto y Consumo 1a. Hip.	40	—
Nueva F. de Hielo	110	—
Papelera S. B	50	—
Teléfonos	98	—
Unidos	6	—
Obgs. no Hip. Cía. Inversiones Fom. S. A.	—	—

Acciones

	Comp.	Vend
Banco Terr.	1	8
Banco Terr. Bnfs.	⅛	—
Cervecera	15	40
F. C. Cons. de Cuba P.	1¾	3½
Cuba R. R.	3¼	—
Fibras y Jarcia	22	—
H. E. Utilities Co. P. 6%	36	38
H. E. Utilities Co. P. 5%	5⅛	5⅞
H. E. Railway Co. P.	½	1
H. E. Railway Co., C	⅛	⅜
Jarcia P	58	80
Jarcia, C	5⅛	8
Mercantil, La (Seg.)	155	—
Naviera, P	26	35
Naviera C	2	4
Nueva F. de Hielo	130	—
N. F. de Hielo Bnfs.	35	38
Pesca, P	—	—
Pesca C	—	—
Teléfono, P	63	67
Teléfono C	7¾	12
Unidos	1	1⅛
Unin Oil	2⅞	3⅜
1ra. Papelera Cubana	15	—
Cédulas Primera Papelera Cubana	5	—
Pan-American Tungsten Corp.	60	200

COTIZACION A TERMINO

Entregas: días 15 y último de mes

Bonos y Obligaciones

República de Cuba

	Comp.	Vend
Speyer 5%	108	129
Deuda Int.	92	94
Speyer 4½%	108	128
Morgan 5%	111	129
Morgan 5½%	112	126
O. Públicas 1945	92¼	100
4½ 1977	70½	70¾
Obgs. oro con 9 cupones	45	70
Obgs. oro con 7 cupones	38¾	39⅜
Obgs. oro con 4 cupones	35¼	37
Azúcar	107	—
Centro Asturiano	35	—
Cerv. Int.	40	—
Cerv. Int. Obgs. no Hip.	17	20
Gas y Electricidad	100	—
Hav. Elec. Railway Co.	49	—
Havana Electric Railway Co. Obgs. no Hip.	¾	2
Nueva F. de Hielo	110	—
Papelera Cubana S. B.	70	—
Cuban Telephone Co.	98	—
Unidos	3	—
Cía. Inv. Fom. S. A.	—	—

Acciones

	Comp.	Vend.
Cerv. Int.	15	40
F. C. Cons. Prfs.	1¾	—
Cuba Railroad Prfs.	3¼	—
H. E. Utilities, Prfs.	36½	39
H. E. Utilities, Pretes	5¼	5⅞
Hav. Elec. Ry. Co. Prfs.	⅝	¾
Jarcia, Prfs	60	80
Jarcia Cms.	5⅜	8
Naviera Prfs.	26½	32
Naviera Cms.	2⅛	—
Nueva F. de Hielo	134	—
N. F. de Hielo Bnfs.	35½	40
Teléfonos Prfs.	63½	—
Teléfonos Cms.	7½	14
Ferrocarriles Unidos	1	1½
Unión Oil Co.	2½	5

COTIZACION LIBRE

Bonos y Obligaciones

	Comp.	Vend.
Int. Tel. 5% 1955	42	—
Cuba R. R. 5% 1952	36	—
Cuba R. R. 6%	32	—
Cuba R. R. 7½% 1936	44	—
Nort. de Cuba 5½% 1942	29	—
Manatí Sug. 5½ 1942	30	—
Vertientes Sug. 7% 1942	7½	—
C. Gallego 6% 1975	45	—
V. Tennis 3% 1949	3	—
Pro A. Musical 7%	33	—
C. Español 6%	53	—
Warren Brothers 6%	33	—

Acciones

	Comp.	Vend.
Int. Tel. and Tel	3½	—
Cía. Cub. Elec. P. $6.00	26	—
Cuban Am. Sug. P.	80	—
Cuban Am Sug. Cms.	7	—
Cuba Co. Cms.	⅛	—
Aux. Mari. (Suscrip)	9	11
Seg. La Com. (Suscrip)	50	—
Seg. El Comercio	100	—
Central Violeta	9¾	—
Guantánamo Prfs.	20	—
Guantánamo Cms.	2½	—
Cía. Litográfica Prfs.	40	—
Litográfica Cms.	—	—

TABACO

Por el resumen numérico que dimos en nuestra información del martes, comprobaría el lector que, como habíamos anunciado, al finalizar la semana pasada se verificó una operación importante a base de varias clases de Remedios. Una operación que, sumada la cantidad de capadura vendida días antes, aumentó las ventas de esa procedencia hasta 1,863 tercios y pacas, incluyendo los de terceras, clase ésta que no apareció en la relación de nuestra anterior información a que nos referimos.

En los 1,509 tercios de clases bajas de Vuelta Abajo que apuntamos anteayer entraron, además de los 645 de colas compradas por Martín Dosal y Compañía, 800 de la misma clase, de broncos, etc., que registró en tres almacenes el señor Guido Giavannozzi, del monopolio italiano, que estuvo aquí varios días, según dijimos la semana pasada.

Otra operación importante, también concertada a fines de dicha semana, ha de ultimarse con el registro de los tercios dentro de poco. Hasta el momento, sabemos que han de entrar en esa operación más de mil tercios, de clases procedentes de la provincia pinareña que serán destinadas a la manufactura de cigarrillos. Tan pronto se verifique el registro y la carga de los tercios, daremos a nuestros lectores los detalles correspondientes.

No nos sorprende esa demanda para fábricas de cigarrillos. Entre otros factores por demás sabidos, está el consumo doméstico que durante los doce meses del año pasado fué de 308,473,417 cajetillas, cantidad ésta casi igual a la consumida en el año anterior 1938. Suponemos —no hay cifras oficiales todavía— que el consumo ha tenido algún aumento en los tres primeros meses del año en curso, como consecuencia de las actividades de la zafra azucarera.

Recibos por ferrocarril

El martes se recibieron por los patios de los ferrocarriles, solamente 146 pacas, que procedían de Placetas y venían a la consignación de Rothschild-Samuels-Duignan.

Entradas por camiones

También anteayer recibieron veinte tercios los señores Toraño y Compañía, de sus talleres de escogida de La Salud. Es tabaco nuevo.

CAMBIOS

Tipos de venta al cierre anteayer en Bancos de esta capital:

Nueva York, cale	1-10P.
Nueva Yorb, vista	1-10P.
Londres, cable	3.52½
Londres, vista	3.52¼
París, cable	2.02
París, vista	2.00
Italia, cable	5.07
Italia, vista	5 06½
Toronto, cable	14 ¾D.
Toronto, vista	14|13|16D
Alemania, cable	Nominal
Alemania, vista	Nominal
Madrid, vista	Nominal
Madrid, cable	Nominal
Hong Kong, cable	21.85
Hong Kong, vista	21.80
Bélgica, cable	16.95
Bélgica, ista	16.94
Suiza, cable	22 47
Suiza, vista	22 46
Amsterdam, cable	53.10
Amsterdam, vista	53 08
Buenos Aires, cable	23 15
Buenos Aires, vista	23.10
Japón, cable	23 60
Japón, vista	23.58

MERCADO DE GRANOS

Cierre ayer en Chicago:

Avena:	
Mayo	40½
Julio	36⅞
Septiembre	34¼
Centeno:	
Mayo	65¾
Julio	67⅝
Septiembre	69⅛
Maiz:	
Mayo	64
Julio	64⅜
Septiembre	65
Trigo:	
Mayo	104⅞
Julio	104⅛
Septiembre	107⅛
Winnepeg:	
Mayo	88¼
Julio	90
Octubre	91⅞

MERCADO DE ALGODON

Cierre ayer en New York:

Mayo	10.81
Julio	10.53
Octubre	10.17
Diciembre	10.04
Enero	9.99

PROMEDIOS DEL CIERRE DE LA BOLSA DE NUEVA YORK

Por DOW JONES Co.

MAYO 1ro. DE 1940

	Abre	Máx.	Mín.	Cierre		
30 industriales	147.90	148.14	146.84	147.13	baja	1.30
20 ferroviarias	30.63	30.70	30.46	30.52	baja	.17
15 Serv. Públ.	25.00	25.03	24.76	24.82	baja	.28
40 Bonos			—	89.33	baja	.07

COLEGIO DE ABOGADOS DE LA HABANA

AVISO

Por enfermedad de la señora esposa del Honorable señor Presidente de la República, Dr. Federico Laredo Bru, este Colegio se ve precisado a posponer la fecha de la comida homenaje que en honor del mismo se iba a celebrar en el Hotel Nacional el día 3 del mes actual.

La Habana, 1º de mayo de 1940.

La Comisión

SE REPORTARON VARIAS VENTAS DE PUERTO RICO A 2.81 CENTAVOS EN POSICIONES DEL MES ACTUAL

Tuvieron ligero descenso los crudos para entregas futuras. No varió la cotización del refino. Java puede sufrir algún trastorno por la suspensión del tráfico inglés en el Mediterráneo

Los primeros despachos recibidos ayer de New York, por hilos directos privados que funcionan en esta capital, infrmaban que el mercado de azúcares crudos disponibles había abierto con tono quieto. Otros despachos decían que a poco de la apertura se hicieron las siguientes ofertas: de un cargamento de Cuba, en aquel puerto, a 1.95 costo y flete, por el cual se solicitaba contra oferta de compra en firme, a un precio ligeramente más bajo; de varias cantidades de Filipinas y Puerto Rico, para arribos a mediados del mes que comienza y durante la segunda quincena de este mismo mayo, a 2.85 derechos pagados, y de un lote de Puerto Rico, para ser despachado mañana, a un punto menos, o sea a 2.84.

Ante esas ofertas no mostraron ningún interés comprador los refinadores, que sólo parecían interesados en crudos a no más de la base de 2.80 derechos pagados y en las posiciones que les conviniesen.

Poco antes del cierre corrió en aquel mercado el rumor de que alguna refinería y una firma operadora se mostraban en disposición de pagar un punto más. Ello dió la impresión de que podría concertarse alguna venta, y que de ocurrir así no terminaría el día como el martes, durante el cual nada se vendió.

Efectivamente, en la hora final se reportaron las siguientes ventas de crudos de Puerto Rico: una de 4,600 toneladas, hecha por Farr and Company a la American, para salir el 13 o el 15 del actual; otra de 10,000 sacos, para salir el día 8, hecha por la misma firma de Farr a la de Golodetz; otra de 5,000 sacos, para salir el día 9, hecha por Lamborn a la mencionada firma de Golodetz, y otra por igual cantidad, para salir el 16 de este mismo mes de mayo, también de Lamborn a Golodetz. Todas esas ventas a 2.81 derechos pagados. Este precio constituye una baja de cuatro puntos del «spot».

Esas mismas ventas, aunque sin todos los detalles de vendedor y comprador, se recibieron también por otro hilo directo. El reporte dado por la firma que las recibió, mencionaba las fechas apuntadas como días de arribo y no de salida.

MERCADO DE FUTUROS.—Se vendieron ayer en la Bolsa del Azúcar de New York, del Contrato Americano: 1,100 toneladas en julio, 5,000 en septiembre, 350 en enero y 1,150 en marzo. Y del contrato mundial se vendieron: 1,100 toneladas en mayo, 2,200 en julio, 5,050 en septiembre, 2,750 en diciembre, nada en enero y 350 en marzo.

El contrato americano quedó de igual a un punto más bajo que el martes, y el mundial declinó también de medio a un punto, en relación con el cierre de anteayer. Pero acerca de la actuación de ambos contratos, remitimos al lector a lo que dice la carta resumen, inserta más abajo.

La mencionada Bolsa del Azúcar de New York fijó el martes en 1.95 la cotización «spot» para los crudos del contrato americano, y en 1.48 para los del contrato mundial. Igual al lunes el primero, y tres puntos de alza el segundo.

LA CARTA RESUMEN.—Dow Jones and Company trasmitieron a última hora la información que resume la actuación de los mercados durante el día de ayer. La recibieron Luis Mendoza y Compañía, cuya traducción es como sigue:

«Los azúcares futuros del contrato mundial denotaron irregularidad en sus movimientos de precios durante la sesión de hoy. Las liquidaciones de los productores contra 71 avisos de entrega, contrarrestaron las compras del ramo y de los intereses cubanos, de posiciones distantes. La posición «spot» de mayo expiró a 149.1-2, o sea con baja de medio punto. El resto de las posiciones quedaron de 1.1-2 puntos de baja a medio punto de alza. Se operó en un volumen de 11,450 toneladas. Los futuros azucareros domésticos estuvieron flojos. Las ventas realizadas por las casas comisionistas e intereses productores hicieron frente a una demanda en escala descendente por parte de los refinadores, encontrando algún apoyo de Cuba en la posición del mes de mayo de 1941. Sin embargo, el interés de aquéllos se debilitó frente a la lentitud mostrada por el mercado de crudos, y la pesadez imperante en el mercado de los refinos. Los precios, al cierre quedaron de sin variación a un punto de baja. Se operó en un volumen de 11,450 toneladas. El mercado de crudos estuvo algo más flojo hoy, habiéndose efectuado ventas a la base de 2.81 cts., estableciéndose así una nueva base de precio «spot» con baja de cuatro puntos en relación con los niveles previos. Se ofrecieron crudos de Cuba con derechos pagos en puerto, a la base de 2.85 cts., mientras que para embarque en junio de la misma procedencia se ofrecieron a 2.95 cts. o por debajo de esta base. De Puerto Rico y Filipinas las ofertas fluctuaron entre 2.85 cts. y 2.95 cts., según posición. El mercado de refinos estuvo quieto, continuando las firmas del Este sus cotizaciones a la base de 4.50 cts. lb. Las exportaciones de azúcares del país durante el primer trimestre del año ascendieron a 42,975 toneladas largas, contra 14,894 toneladas en igual período del año anterior».

MERCADO DE FLETES.—Un despacho recibido por el hilo directo de Lamborn, Hutchings and Company, desde New York, decía que el mercado de fletes continúa muy inseguro, a pesar de la liberación de los buques de bandera noruega. Todas las contratas de fletamento continúan aún sujetas a aprobación del Comité radicado en Londres y la semana pasada se rechazaron unos cuatro o cinco de estos fletamentos. No se dió razón de esta medida, pero en los círculos navieros se cree que ello fué debido a que los barcos iban a ser sacados del tráfico azucarero. Se tiene entendido que un buque, que había sido fletado para cargar azúcares pronto en Cuba, no pudo obtener permiso a última hora.

En relación con ese mercado, Thomson and McKinnon dijeron lo siguiente:

«La noticia de que la Gran Bretaña ha prohibido la navegación de sus propios buques en el Mediterráneo, es un acontecimiento inesperado que pudiera tener serias repercusiones en el sector azucarero. La isla de Java es el principal competidor de las áreas productoras del Caribe, y esto significa dificultades para el transporte de aquellos azúcares y, desde luego, una situación muy desfavorable para Java. Es un poco prematuro para determinar exactamente cuál será el efecto en definitiva de este cambio en la navegación.

SUMINISTROS MUNDIALES.—Desde Washington se recibió ayer la información que, según traducción de Mendoza, dice de la manera siguiente:

«Según los datos compilados por el Buró de Economía Agrícola, los suministros mundiales de azúcares para el año 1939-40, se hacen ascender a la cifra de 39,100,000 toneladas, o sea el segundo año mayor que existe en record. El referido Buró expresa que hay un aumento de 1,700,000 toneladas en la producción mundial en 1939-40, lo que contrarresta la disminución de 1,000,000 de toneladas en los azúcares remanentes de zafras anteriores en los veinticinco principales países productores. La producción mundial de la campaña actual se estima en 34,800,000 toneladas cortas, valor en crudos, o sea la tercera mayor producción que hay en record».

CIERRE DE LOS VALORES EN LA BOLSA DE N. YORK

NEW YORK, mayo 1.—Las últimas noticias recibidas de Europa, confirmatorias de los éxitos obtenidos por Alemania produjeron cierto nervosismo y aprensión en el mercado de valores hoy, situación que se reflejó en las moderadas ventas de los valores líderes y de algunos papeles selectos.

Sin embargo, esa tendencia cedió después, y hacia el cierre la lista mostró mayor firmeza. El tono de optimismo en que se produjo la revista de «Iron Age», sobre la importante industria siderúrgica, contribuyó probablemente a la mejoría observada en el apoyo encontrado por el mercado antes de declinar más. Esta revista semanal acusa cierta mejoría en el volumen de pedidos, y mayor nivel de precios para el acero de desperdicio, lo que se considera como significativo de aliento. Recomiéndase la ulterior retención de los valores mantenidos en inversiones. T. and McKinnon.

CAMBIOS EN NEW YORK

Cierre de ayer en New York:

Libras Esterlinas	3.49⅝
Francos	1.98
Pesetas	10.50

MERCADO DE GOMA

Cierre ayer en New York:

Mayo	19.00
Julio	18.66
Septiembre	18.37
Diciembre	18.15

CARTA SOBRE LOS GRANOS

CHICAGO, Ill., 1 de mayo.—Los futuros del mercado de granos tornáronse bajistas en la sesión de la bolsa ayer después de mostrar firmeza en las primeras horas. La presión ejercida sobre el trigo por las operaciones de cuberturas fué menor que la que los corredores habían pronosticado, esperándose que gran parte de los granos serán absorbidos por la CCC. (Del «Chicago Tribune»).

"LA CUBANA"

COMPAÑIA NACIONAL DE SEGUROS, S. A.

SECRETARIA

El Consejo de Administración de esta Compañía, cumpliendo lo establecido en el artículo quinto del Reglamento General, acordó, en sesión celebrada ayer, convocar a los señores accionistas para la Junta General Ordinaria de que tratan los artículos 22 y 23 de los Estatutos, acto que se verificará el viernes 17 del próximo mes de Mayo, a las tres y media de la tarde, en Aguiar, número 411, cuarto piso, edificio de esta Compañía.

La Habana, abril 25 de 1940.

Dr. Arturo DE VARGAS Y MONTORO,
Secretario.

El Consejo de Administración de esta Compañía, de conformidad con lo establecido en los artículos 9 y 12 de los Estatutos, y en vista del resultado de las operaciones del año social vencido en 31 de Diciembre de 1939, acordó, en sesión celebrada ayer, repartir entre los accionistas que lo sean el día 9 del próximo mes de Mayo, un dividendo de cinco por ciento del valor nominal de cada acción; cuyo pago comenzará a realizarse el día 17 del mismo mes.

A los fines oportunos, los libros de transferencias de acciones se cerrarán el citado día 9 del próximo mes de Mayo.

La Habana, abril 25 de 1940.

Dr. Arturo DE VARGAS Y MONTORO,
Secretario.

M.E.C.D. 2016

REGULA EL SUPREMO LA RECLUSION DE PRESOS EN HOSPITALES

INHALANDO GAS SE SUICIDA UN JOVEN QUE PADECIA UNA GRAVE ENFERMEDAD NERVIOSA

En estado preagónico fué conducido por un hermano a la casa de socorros, donde falleció. Para consumar su idea cerró herméticamente la cocina y después abrió el gas

En el segundo centro de socorro fué conducido ayer en estado preagónico, Olegario O-Hallorans Tagores, natural de la Habana, de 34 años de edad y vecino de Neptuno número 629. El médico de guardia, doctor Camacho, no pudo prestarle los auxilios de la ciencia porque era cadáver.

Orlando O-Hallorans, de 30 años vecino de la casa referida, manifestó a la policía que era hermano de Olegario, el que había atentado contra su existencia, utilizando para ello el gas de una cocina.

Agregó Orlando, que su hermano, desde hace algún tiempo venía enfermo de los nervios, por lo que ayer, penetró en la cocina de la casa, sentándose en una silla, después de dejar cerrada la puerta. Ya en esta situación, abrió las llaves del gas, suicidándose por asfixia.

Por último, dijo que al darse cuenta de que su hermano no respondía a sus llamadas, decidió pedir auxilio al vigilante 740, con la ayuda del cual, violentó la puerta de entrada a la cocina, extrayendo aún con vida a Olegario.

Menor desaparecido

Francisco Pérez Bolaños, de 50 años, vecino de 25 número 606, participó a la policía, que su hijo Rafael Pérez Chao, de 13 años desapareció de su domicilio, por lo que teme le pueda haber ocurrido alguna desgracia.

Un arrollado

Juan Manuel Menocal Pino, de 10 años, vecino de Cortina número 461, fué asistido de contusiones graves por el cuerpo, que sufrió en Avenida Acosta y Juan Bruno Zayas, al ser arrollado por el ómnibus 6579, que manejaba Mario Serrano Peña, de Atarés número 515.

Lesionada por un tranvía

En el quinto centro de socorro fué asistida de graves contusiones diseminadas por el cuerpo, Clara Alfonso, de 53 años, vecina de Marina número 6, lesiones que recibió en 23 y D. al ser alcanzada por el tranvía 54, Playa-Estación Central, que conducía Eduardo Dieguez García, vecino de Hospital número 558.

Intoxicada

Valentina Guevara Castillo, de 15 años, vecina de Estévez número 15, fué asistida de síntomas graves de intoxicación, que se produjo al ingerir una pastilla de permanganato, por otra para un dolor.

Con luz brillante

Al tomar luz brillante el niño Pedro Lazo Hernández, de 17 meses de nacido vecino de Reyes número 220, se produjo una grave intoxicación.

Procesados

El Juez de Instrucción de la Segunda dictó auto de procesamiento contra Basilio de la Nuez, señalándole fianza de 500 pesos, por estafa y contra Pedro Herrera Galarraga, por robo con igual fianza.

Mientras estaba ausente robaron en su domicilio

Al regresar observó que le habían sustraído prendas. Desconoce a los autores

Mercedes López Rivero, vecina de Neptuno 156, denunció a la Policía Secreta, que encontrándose ausente de su domicilio, personas hasta ahora desconocidas para ella penetraron en su habitacion de dormir y del interior del escaparate le sustrajeron joyas que aprecia en 200 pesos. La Secreta pasó el caso a conocimiento del Juzgado de Instrucción de la Sección Cuarta, y miembros del Buró de Robos investigan el hecho.

La estafó un mueblista

Emilia Fernández Lobo, de M. número 108, en el Vedado, puso en conocimiento de la Secreta, que entregó hace tiempo a Fernando Porto, de Diecinueve número 1112, Vedado, la suma de 80 pesos, para que le confeccionara muebles, y no solamente no se ha cumplido, sino que últimamente le dijo que no podía fabricárselos, por lo que le devolvería el efectivo, cosa que tampoco ha hecho, estimándose estafada.

Un hurto más en esta capital

También participó a la Secreta Luis Monte Baluja, de Nueva del Pilar 22, que del interior de una pequeña caja que tenía en su habitación le sustrajeron prendas, ignorando quién o quiénes sean los autores.

No le liquida los billetes

Pedro García Tápanes, de Estrella 119, dijo en la Secreta que entregó varios billetes de la Lotería Nacional, para vender a comisión, a Juan Hernández, el cual se apropió del importe de la venta, estafándolo.

Una detención por drogas

Un detective de la Secreta arrestó ayer a René Raspun Sotolongo, de Hornos 63, el cual está reclamado por el juez de Instrucción de la Primera Sección, por delito de tráfico y tenencia de drogas.

UNA JOVEN FUE DETENIDA EN LOS MOMENTOS QUE SUSTRAIA VARIOS OBJETOS DE UN ESTABLECIMIENTO

Y se le ocupó todo lo que había robado en un bolso que llevaba. Ya se disponía a marcharse cuando la sorprendió la Policía. Ordenan su remisión a la Cárcel de Mujeres

La policía jurada de un establecimiento situado en Galiano y San Rafael arrestó a la joven Esther Rodríguez Pueblas, natural de Manzanillo, de 23 años de edad, vecina de Tercera entre 16 y 18, en el reparto Almendares, a la que sorprendió la señorita María Josefa Soler y Padró, Jefa del segundo piso de dicho comercio, cuando se disponía a marcharse, después de haber sustraído varios objetos que introdujo en un bolso.

En la Cuarta Estación, a presencia del comandante Serra, Inspector del Primer Distrito, le fué practivado un registro a la acusada, ocupándosele los siguientes objetos:

Un pote de odorono; un par de yugos; un pomo de pintura de uñas; un paquete de ganchos; tres pares de aretes de distintos colores; un par de hebillas para el pelo; una tijerita; un pulso de metal con piedras doradas; una sortija de fantasía; un creyón de labios; dos juguetes de lota; dos pequeños juguetes; un elefantico; unas pinzas y dos pañuelos.

La joven informó a la policía que los referidos objetos los había comprado y que estaba dispuesta a pagar su importe nuevamente para evitarse las molestias que le ocasionaría tener que presentarse ante un juez acusada de un delito que no había cometido.

Fué enviada a la cárcel de Guanabacoa, dándose cuenta con lo actuado a la autoridad judicial correspondiente.

Un camión chocó contra una casa

La policía arrestó a Fidel Flores, vecino de Salsipuedes 154, porque, conduciendo el camión 66531, chocó contra la casa Arroyo 168, en la que ocasionó daños de importancia.

El inquilino de la casa, nombrado Miguel Mariche y Recio, declaró que la pared que da por la calle de Lindero, se había agrietado por efectos del accidente y que la expresada casa es propiedad del señor Orencio Nodarse Zayas, vecino de «Villa Conchita», en la Lisa, Marianao.

Mensajero lesionado

El mensajero Epifanio Falcón y Pérez, vecino de la calle 2, en Buenavista, sufrió lesiones diseminadas por el cuerpo, al chocar la bicicleta que montaba contra el auto 8461 que su propietario el señor Juan García Montes, ingeniero y vecino de San Indalecio 558, había dejado estacionado en una de las avenidas del hospital Calixto García.

VEHICULOS CIRCULADOS

Por transitar con exceso de velocidad, fueron circulados por la Policía, los vehículos siguientes: 26441, 72170, 37, 16871, 579, 577, 9540, 191 y 1099.

Lesionado un agrimensor en una colisión

Es vecino de Cienfuegos. Ocurrió en Monte y Carmen. Arrestados los choferes

En un triple choque ocurrido en la esquina de Monte y Carmen, resultó con diversas lesiones diseminadas por el cuerpo, el señor Arturo L. Arbona y Rodríguez, agrimensor y vecino de San Fernández 194, en Cienfuegos.

El paciente viajaba como pasajero en el auto 45,805, que conducía Julián Valdés Peña, vecino de Estévez 105, cuando, al llegar al lugar de referencia, chocó contra el mismo un ómnibus cuyo número se ignora, lanzándolo contra el tranvía 395, de la línea de Santos Suárez-Muelle de Luz, que manejaba el motorista Angel Isidro Sosa, vecino de Diez de Octubre 72.

Con lo actuado por la Policía de la Quinta Estación se dió cuenta a la autoridad judicial corespondiente.

LOS RECLUSOS CONSIDERADOS PELIGROSOS SERAN ENVIADOS AL VIVERO DE LA CIENAGA

Los Jueces y Tribunales que ordenen esas reclusiones, lo comunicarán al Consejo Superior de Defensa Social, a fin de que se extreme la vigilancia sobre ellos. Absolución

A virtud de oficios dirigidos al Tribunal Supremo por el Consejo Superior de Defensa Social, dicho Tribunal ha dispuesto que se circule por las Audiencias a los Jueces de sus respectivos Distritos, que en los casos en que se disponga la reclusión de sancionados o procesados en hospitales u otros establecimientos análogos, lo comuniquen a dicho Consejo Superior con copia de la resolución dictada, a fin de que se pueda cumplir, en todo tiempo, lo dispuesto en el artículo 8 de la Ley de Ejecución de Sanciones y Medidas de seguridad Privativas de Libertad sobre custodia y vigilancia de las personas detenidas, y poder, en su día, efectuar los pagos de las dietas que devenguen dichos internados en los hospitales.

También ha circulado el Supremo, que en los casos en que los Jueces y Tribunales pronuncien resolución sobre el estado peligroso de dipsómanos, acuerden su internamiento en el pabellón para asegurados que existe en el Vivero Forestal de Ciénaga, en los alrededores de la Habana, hasta tanto se construya un hospital idóneo para tales dipsómanos, y no en los actuales hospitales de la República, por no ser los mismos, locales apropiados para cumplimiento de la medida de seguridad impuesta.

No cometió delito de falsedad un comerciante

La Sala Segunda de lo Criminal de la Audiencia ha absuelto del delito de falsedad en documento privado, al comerciante Luis Méndez Méndez, propietario de un establecimiento-café, de la calle Virtudes, en esta capital, al que acusó el Fiscal de dicho delito y para quien interesó dos años de prisión. Demostró la inocencia del señor Méndez, el doctor Manuel Rodríguez Pérez, su defensor.

El decano del Colegio Notarial de la Habana

El doctor Virgilio Sánchez Ocejo, abogado y notario de esta capital y decano del Colegio Notarial, nos remite atento B. L. M., en que nos participa haber trasladado su bufete al edificio Chacón número 116, bajos.

Ultimos juicios orales celebrados en la Audiencia

Contra Joaquín Caballero, por lesiones graves; Félix Bernabé Luna, por robo imperfecto y amenazas de muerte; Angel Ferro, por falsedad en documento; José de Armas Sardiñas, por el mismo delito; Serafín Rodríguez, por lesiones graves; Manuel Rodríguez y Marcos Martínez, por falsedad en documento electoral; Emilio Díaz, por lesiones graves; Ernesto Solís, por robo y lesiones graves; y José Lino Hernández, por falsedad. Contra todos ellos mantuvo el Fiscal la acusación.

Acuerdos de la Sala de Gobierno de la Audiencia

Concediendo treinta días de licencia, con carácter de extraordinaria, por enfermedad, a la señorita Raquel Abalí de la Torre, Oficial de secretaría de la Audiencia; treinta días también, de licencia, al doctor Segundo Díaz Villarnovo, Juez Municipal de San José de las Lajas, siendo designado para ocupar la presidencia de la Junta Municipal de ese término, el doctor Rodolfo Pichardo Arrondo, Juez de Instrucción de Güines; y designado al doctor Roberto G. Avellanal Cardona, para el cargo de Juez Municipal de Marianao.

La malversación en la Zona Fiscal de Oriente de la Habana

Ha de seguir, hoy por la mañana, en la Sala Primera de lo Criminal de la Audiencia, el juicio contra Francisco Arango, Rafael Parets y José Miguel Gálvez, por la malversación de $40,000.00, en la Zona Fiscal de Oriente de la Habana. En este proceso, como se sabe, el Fiscal, doctor José Manuel Fuentes Carretero, pide que se sancione a dichos procesados con trece años de prisión, defendiendo los doctores Enrique Llansó, Mario Luque y Gerardo de Villiers.

Dos en libertad en el proceso por robo en un almacén de paños

Han sido puestos en libertad por la Sala Primera de lo Criminal de la Audiencia, los procesados Rafael González y René Jústiz, encartados en el proceso por el robo de valioso lote de paños en el almacén de R. Infiesta y Compañía, de la calle Muralla, los cuales fueron defendidos por el doctor José Garcilaso de la Vega, que demostró la inocencia de sus clientes. Queda por resolver la situación de otros dos encausados más, Julio Ramírez, llamado «Alambrito», señalado como autor material directo, y Rafael Correoso, acusado de encubridor, que como se comprenderá, han sido sancionados por el Tribunal, ya que no han sido excarcelados.

Un ciclista de 16 años comparecerá hoy ante la Audiencia acusado de matar imprudentemente a un niño

Le pide el Fiscal tres años de reclusión. Quedó concluso para fallo el juicio por la muerte de Sergio Perea; el acusador ha pedido 30 años para Antonio Suárez, procesado en el sumario

El 15 de diciembre del pasado año, el menor de dieciséis años Humberto Ferregut transitaba en una bicicleta por San Antonio y Avenida del Oeste, en el reparto Los Pinos, arrollando al niño de seis años Gilberto Alvarez, que jugaba en la acera, ajeno a la proximidad del vehículo manejado por Ferregut, quien en vez de ir por la calle, iba por la acera, causando a Gilberto lesiones de tal gravedad en el vientre, que le ocasionaron una peritonitis, y a causa de las cuales falleció al día siguiente.

Por esos hechos, el Ministerio Fiscal interesó oportunamente para Humberto tres años de prisión, con indemnización de $3,000.00 a favor de los herederos de la víctima, combatiendo esa petición el doctor Gerardo de Villiers, defensor, quien alega que el caso fué fortuito y por tanto que su cliente debe ser absuelto. El juicio oral de esta causa está señalado para la mañana de hoy, ante la Sala Quinta de lo Criminal de la Audiencia, siendo el delito el de homicidio culposo, o sea por imprudencia.

Serán el día 22 del actual los exámenes de procuradores

Nos informó el doctor Marcos Edelmann, auxiliar de la secretaría de Gobierno de la Audiencia, que se han señalado para el día 22 del actual los ejercicios de aspirantes a procurador, integrando el tribunal examinador los doctores Félix Sánchez Penichet, Magistrado, Mario A. Montero, Abogado Fiscal; y el señor Crescencio de los Reyes, procurador.

Abogó el defensor de Antonio Suárez por la legítima defensa

El martes quedó concluso para fallo, en la Sala Quinta de lo Criminal de la Audiencia, el juicio de la causa contra Antonio Suárez, que dió muerte a Sergio Perea, el 31 de agosto del pasado año, en una casa del reparto Poey, donde se celebraba una fiesta bailable.

En anteriores sesiones habían informado, el Fiscal, doctor Francisco de Zayas, pidiendo nueve años de prisión para Suárez, por homicidio simple, con atenuante de arrebato y obcecación, en vez de treinta años que interesaba, mientras tanto se terminaron las pruebas; y el acusador, doctor José Hernández Toraño, que mantuvo la solicitud de treinta años, por asesinato cualificado, con varias agravantes.

En dicha última sesión, terminó su informe el doctor Gastón Godoy Loret de Mola, defensor, que comenzara el lunes. El doctor Godoy, mantuvo que, en el caso, concurre la exención de responsabilidad por causa de justificación, ésto es, que estaba consagrada la legítima defensa absoluta, y como, por esa exención, resulta el caso el de un homicidio simple alega que su cliente debe ser absuelto.

En un informe medular y conceptuoso, el joven defensor atacó la calificación de asesinato que hizo el acusador y explicó cómo concurrían los requisitos más exigentes del Código de Defensa Social para que se considerara en toda su plenitud la legítima defensa. Y, en subsidio, interesó que se aceptara, siempre dentro de homicidio simple, o sea sin circunstancias agravantes, no ya la atenuante de arrebato y obcecación proclamada por el Fiscal, sino la de embriaguez no habitual ni preordenada, y la de vindicación próxima de una ofensa grave; haciendo sobre esas atenuantes, también, el doctor Godoy, gala de sus conocimientos en la materia penal, a quien escuchaba numeroso público, especialmente del bello sexo, concurriendo también varios letrados, entre ellos el doctor Arístides de Feria, su compañero de bufete.

El acto quedó concluso para sentencia, la cual se conocerá, posiblemente, mañana, viernes.

Alegatos del defensor doctor Godoy

Reanudó su informe, haciendo una breve síntesis de las conclusiones a que había llegado en el día anterior en la primera parte de su informe oral, respecto a las condiciones personales del acusado y al estado de embriaguez en que el mismo y muchos de los demás que con él estaban en el baile, se encontraban; y después entró a examinar la prueba practicada al respecto de la bofetada que momentos antes del hecho diera el que resultó occiso al acusado Antonio Suárez.

Uno a uno, sin perder un detalle, fué examinando el defensor las declaraciones de todos los testigos sobre ese extremo que resulta de excepcional importancia en la causa y señalando sus contradicciones no solo entre sí, sino con sus propias declaraciones tanto en el Juzgado como en el juicio oral; y era curioso e interesante ver cómo a medida que el defensor iba avanzando en ese análisis cuidadoso y hábil, se iba perfilando claramente la realidad del hecho que se pretendía negar y poniéndose claramente de manifiesto que en efecto Antonio Suárez fué momentos antes de los hechos maltratado de obra por el que resultó occiso, quien le pegó en la cara a presencia de numerosas personas y entre ellas de varias mujeres.

La parte más interesante del informe oral lo fué cuando el defensor entró de lleno en el hecho de la legítima defensa, estableciendo las concordancias entre la prueba objetiva y la declaración del testigo Armando Hernández. Primero trató de las condiciones personales del testigo; después examinó su declaración del juicio oral con la del sumario poniendo de manifiesto su uniformidad; pasó luego a examinar las relaciones del testigo con la víctima y el acusado para mejor apreciar la calidad del testigo y por último estudió las concordancias de ese testimonio, con la prueba objetiva o sea con la inspección ocular, con las huellas de proyectiles en las paredes, con la falta de huellas de sangre en unos lugares y su abundante presencia en otras, con la diligencia de autopsia respecto a la trayectoria del proyectil en el cuerpo del occiso y la afirmación de los forenses de que había habido lucha; explicando cómo Suárez sólo hizo uso del arma cuando vejado y agredido retrocediendo, caía al suelo encimándosele Perea para continuar la agresión. También dedicó gran parte de su informe a explicar las aparentes contradicciones entre los testigos de la defensa y Roberto Correa, señalando más de siete incongruencias y contradicciones en este testigo.

Subsidiariamente planteó el doctor Godoy las circunstancias de atenuación de indicación de ofensa grave, fundándola en la bofetada recibida por Suárez; la de arrebato y obcecación que fundó en las graves injurias de que momentos después fué objeto Suárez y que lo llevaron al CLIMAX del estado anímico expresado y por último la de embriaguez semiplena, sobre cuya circunstancias hizo un interesante estudio doctrinal.

Sin lugar una litis sobre nulidad de escrituras públicas

Ha dictado sentencia la Sala Primera de lo Civil de la Audiencia, resolviendo la apelación establecida por Joaquín García Valdés contra la pronunciada por el Juzgado de Primera Instancia del Sur, en el juicio declarativo de mayor cuantía seguido por aquél contra José M. Mesa Borges, Eradio Juliachs García y otros, sobre nulidad de actuaciones judiciales, de escrituras públicas, y, como consecuencia, de las inscripciones causadas en el Registro de la Propiedad de Marianao.

El tribunal, al desestimar la apelación de García Valdés, y confirmar, por tanto, lo hecho por el Juez, que declaró sin lugar la demanda del repetido actor, aceptó los fundamentos que hiciera el doctor José M. Carballido, del bufete De Solo-Cárdenas-Carballido, director en ambas instancias de los demandados.

ASALTADO UN ASIATICO COMERCIANTE

CAMAJUANI, mayo 1o., DIARIO, Habana.—Fué asaltado el asiático comerciante Alfredo Lam, vecino de Fomento, esquina a Segunda del Oeste, por tres sujetos hasta ahora desconocidos, que fingiéndose clientes pidieron les despacharan algunos artículos y al tratar de hacerlo el comerciante Lam, fué encañonado con sendos revólvers, obligándolo a abrir la caja de caudales. Se supone que fuera más de trescientos pesos lo robado, dándose a la fuga, los que son perseguidos por fuerzas del Ejército.—Quirós, corresponsal.

ASALTADOS DOS BILLETEROS CERCA DE LAS ESTACION TARAFA, EN CAMAJUANI

CAMAJUANI, mayo 1o, DIARIO, Habana.—En estos momentos, 10 y 45 p. m., han dado cuenta a la Policía de haber sido asaltados dos billeteros que se encontraban cerca de la Estación Tarafa, suponiéndose que los autores sean los mismos bandoleros que anoche asaltaron y robaron al asiático Lam. La Policía salió rápidamente hacia el lugar del hecho, con armas largas, en persecución de los asaltadores.—Quirós, corresponsal.

Envenénase una enfermera por estar aburrida

Al llegar el marido a su casa se la encontró en la cama, con crueles dolores

Casilda Cruz Herrera, natural de Santa Clara, de 35 años de edad, enfermera del hospital Calixto García y vecina de la calle D. número 712, fué asistida en la casa de socorro del Vedado, de graves síntomas de intoxicación.

El teniente Machado, perteneciente a la Novena estación, que se constituyó en el citado centro benéfico no pudo tomar declaración a la señora Cruz, por su estado de gravedad.

Antonio Pérez Alonso, de 35 años de edad, esposo de la Cruz, refirió, que, que al llegar a su domicilio la vió acostada y al preguntarle qué le ocurría, le respondió que se había envenedado. Ignora las causas que tuviera su mujer para atentar contra su existencia, así como el tóxico que tomara.

La paciente pasó al hospital Calixto García, para su curación.

Una anciana sufrió graves lesiones al ser arrollada por un tranvía en la esquina de 23 y D, en el Vedado

Según los testigos presenciales la anciana fué la culpable del suceso. Detiene la Policía a «Vargas Vila» cuando iba a hurtar varios objetos en un establecimiento comercial

En el Centro de Socorro del Vedado fué asistida de lesiones de carácter grave diseminadas por el cuerpo, Clara Alfonso, natural de Sagua la Grande, de 63 años de edad y vecina de Marina 6, esquina a San Lázaro. Se las ocasionó, al resultar arrollada en la esquina de 23 y D., de dicha barriada, por el tranvía 554, de la línea de Playa-Estación Central, que manejaba el motorista Eduardo Diéguez García, vecino de Hospital 558, quien fué detenido, y más tarde puesto en libertad, al comprobarse ser la anciana la única responsable del accidente.

Arresto de «Vargas Vila»

El vigilante 1267, perteneciente a la Cuarta Estación, procedió al arresto del conocido delincuente Juan Acosta, vecino del hotel Chicago, más conocido por el alias «Vargas Vila», por haberlo sorprendido en los momentos que intentaba apoderarse de varios objetos sustraídos del establecimiento situado en Galiano y San Rafael. El acusado ingresó en el Vivac a disposición de la altoridad judicial correspondiente.

Choque en el Vedado

En la esquina de G. y Séptima, en el Vedado, chocaron los autos 11,994, que conducía Mario Fiandor Capote, vecino de Real 32, en La Lisa, y 31,956, que guiaba Domingo Aguiar Machín, con domicilio en Pedro número 262.

A consecuencia del accidente, recibió diversas lesiones de carácter leve la señora Isabel Aromiz de la Nuez, esposa de Fiandor.

Menor arrollada

En el Centro de Socorro del Vedado, fué asistida de lesiones de carácter grave, la menor Lourdes Alcalde Domínguez, de 7 años de edad y vecina de Trece número 1010, producidas al arrollarla el ómnibus número 1587, de la ruta 10, que condúcía Miguel Angel Acosta Gil, vecino de la carretera del Padrón número 5, estimándose el hecho ocasionado por una imprudencia de la menor.

Una casa en ruinas

La Policía de la Segunda Estación se personó en la casa Oficios 301, entre Santa Clara y Sol, con motivo de haberse desprendido una viga que servía de base al tercer piso, ofreciendo grave peligro para los inquilinos de la misma, según declaró la encargada Carmen Fresneda Martínez.

Con lo actuado, se dió cuenta al arquitecto municipal, al objeto de que proceda en el asunto con la mayor prontitud.

Menor desaparecido

Francisco Pérez Bolaños, del comercio, y vecino de la calle 25 número 606, en el Vedado, denunció a la Policía la desaparición de su hijo Rafael Pérez Chao, de La Habana, de 13 años de edad, temiendo le pueda haber ocurrido alguna desgracia.

Se llevaron el dinero

Los asiáticos Manuel Lee y José León, dueños de la bodega sita en San Lázaro 319, denunciaron a la Policía, que dos individuos, aprovechando el encontrarse los denunciantes en el interior de su comercio, penetraron en el mismo y lograron sustraer la suma de diez pesos del cajón de la venta, desapareciendo por la calle de San Nicolás. Al intentar impedir que los desconocidos desaparecieran en su fuga, agredieron al asiático Leen, ocasionándole lesiones de carácter leve.

La Policía ha comenzado a practicar investigaciones para localizar a los acusados.

Tratario de robar en una casa

El teniente Machado, perteneciente a la Novena Estación, se personó en el segundo piso de la casa Lugareño número 11, entre Ayestarán y Almendares, por haberle llegado noticias de que en la misma se había intentado cometer un robo.

Interrogado su inquilino Rafael Galeano Herrera, declaró que al llegar a su domicilio le informó su vecino, el señor Pedro Hoyos Valenzuela, que había sorprendido a dos desconocidos cuando bajaban la escalera de la azotea, y al verse sorprendidos abandonaron en la misma un pequeño saco que contenía una pata de cabra, una cuña de madera y un destornillador.

Realizada una inspección, pudo comprobarse que los desconocidos violentaron la puerta de la azotea.

SEÑALAMIENTOS PARA HOY EN LOS TRIBUNALES

En el Supremo

Sala de lo Criminal: Infracción postal, Mario Díaz, letrado Castro; Francisco Pereira, malversación y falsedad, letrado Menció, ponente Chávez; daño a la salud pública, Luis Márquez, letrado Pertierra, ponente Rodríguez Morejón; Miguel Romero personado, estafa, ponente Tabío procuradores Suástegui y Rodríguez Pulgares; lesiones, Enrique Barrero letrado Palma, ponente R. Morejón; infracción del decreto 805 de 1936 Juan Montes, letrado Díaz Cruz, ponente Chávez.

Sala de lo Civil: divorcio, Antonio Linares y Magdalena Alvarez, ponente, de Montagú; quejas, Compañía Central Australia, S. A. y Eugenio Alvarez, apercibimiento, tres quejas, rollos 12, 13 y 14; rollo 280 de 1939, infracción, moratoria, audiencia verbal.

Sala de lo Contencioso-administrativo y de Leyes Especiales: Peláez Pírez y Compañía, contra Dirección General de Aduanas, sobre aforo de arroz, ponente Cantero; (tres demandas), ponentes también Piedra y Torres; Artime y Compañía sobre el mismo aforo, ponente Domingo Morales del Castillo; Hershey Corporation contra Tomás Peñalver Gutiérrez y tasa de la quiebra de la Compañía de Seguros Cuba, S. A. letrados Fernández de Velasco y Padrón Cruz, ponente Cantero.

En la Audiencia

Sala Primera de lo Criminal: Rafael Jiménez, ultrajes, defensor Palma; Vicente Lima, ultrajes, defensor Picazo; Francisco Arango, y otros, malversación, defensor Llansó y otros.

Sala Segunda de lo Criminal: Pedro Díaz, estafa, defensor Soto; Rafael Negrín y otro, trata de blancas defensor Montoro; Zacarías R. M Corzo, homicidio imperfecto, defensor Cremata; Jacinto Valdés, robo defensor Clemente Díaz.

Sala Tercera de lo Criminal: Reinaldo Zuueta, rapto, defensor García.

Sala Cuarta de lo Criminal: Pedro Concha, lesiones, defensor Beltrán; Baltasar B. Sandrino, malversación defensor Cruells.

Sala Quinta de lo Criminal: Joaquín Felipe y otros, robo, defensor Fernández Mederos; Humberto Ferragut, homicidio culposo, defensor, de Villiers; Enrique Samuel, hurto defensor Fuentes; Tirso Quintana robo, defensor, de Villiers.

Sala Primera de lo Civil

Este: incidente de divorcio. Laureano Suárez contra María del Carmen Pérez; ponente, Presidente, doctor Martínez Vivó, Amaro, Ferreira Almendares: menor, Casimiro Basallo o Vasallo contra Compañía Seguros Cuba, S. A., y otros; ponente, Presidente; doctores Hernández Miyares, Mederos; procuradores, Oliva Herrera Martínez. Estrados.

Sur: mayor, Terrenos e Industrias S. A., contra Compañía de Ladrillos Mato y otros; ponente, Presidente; doctores Casero, Díaz, Díaz Cruz García Ruiz y Maciá de la Carrera; procuradores Villaverde, Ecay, Bartlet, Bravo, Carrasca o Estrados.

Sala Segunda de lo Civil

Angel Aguiar y González, contra D. Presidencial, Raúl Trelles, Fiscal.

Aguilera Margañón y Cía. contra resolución de la D. G. de Aduanas, H. Bonfante, Fiscal.

Swift and Co., contra resolución de la D. G. de Aduanas, Dávila Fiscal.

Aguilera Margañón y Cía., contra resolución de la D. G. de Aduanas, H. Bonfante, Fiscal.

Pérez y Mariño, contra resolución de la D. G. de Aduanas, Villalba, Fiscal.

Recalt y Camy, contra resolución de la D. G de Aduanas, M. A. Ramírez, Fiscal.

El Estado contra resolución de la C. del S. Civil, Fiscal, Angel R. Genda.

INTENTO SUICIDARSE DANDOSE FUEGO TRAS ROCIARSE LUZ BRILLANTE

CENTRAL MERCEDITAS, mayo 1o., DIARIO, Habana.—En el batey de este central trató de suicidarse hoy incendiándose sus ropas rociadas con luz brillante, Epifania Hernández, casada, de 45 años de edad. Para realizar sus propósitos se encerró en los servicios sanitarios. El Juzgado actuó en seguida, así como los miembros del Ejército, Juan Rubalcaba y R. Moreno. Se ignoran los motivos. El estado de Epifania es muy grave.—Muñoz corresponsal.

SE ROCIO CON ALCOHOL E INCENDIO SUS ROPAS

SAN DIEGO DEL VALLE, mayo 1o., DIARIO, Habana.—Ayer fué asistida por el doctor Rivero, Georgina Juvies Dueña, la que se produjo quemaduras graves al intentar suicidarse rociándose alcohol en sus ropas e incendiándolas. El doctor Rivera hace grandes esfuerzos por salvarla, ya que su estado es de extrema gravedad. Ignóranse los motivos que la indujeran a tan fatal resolución.—Rofes, J., corresponsal.

El Jefe de la Policía Nacional ha ordenado la busca y captura de los menores que se fugaron de un asilo

Se trata de localizar el paradero de una joven desparecida en forma misteriosa de la casa donde prestaba sus servicios. Nuevos galenos ocupan sus cargos en el Hospital de la Policía

Se continúan practicando por algunos miembros de la Policía Nacional minuciosas investigaciones para localizar el paradero de los menores Lorenzo González, Manuel Reinantes José Alvarez, Caridad Orta, Francisco Domínguez y Liliam Bermúdez.

El coronel Bernardo García, Jefe de la Policía Nacional, al ordenar la captura de dichos menores, informa a las fuerzas de su mando, que González, Reinantes y Alvarez lograron fugarse, recientemente, del Centro de Orientación Infantil; que González de la Concepción y Domínguez, escaparon del Asilo «María Jaén» y con respecto a la joven Bermúdez, que se ausentó, en forma misteriosa, de la casa calle G número 407, residencia de la señora Caridad López Hernández, en que prestaba sus servicios como doméstica.

También instruye el Jefe de la Policía a sus subalternos, en el sentido de impedir que realice reparaciones cualquier persona sin estar debidamente autorizada por el Negociado de Alcantarillado, de la Secretaría de Obras Públicas; pues según informa el mencionado departamento, se da el caso de que diferentes individuos se dedican a efectuar obras clandestinas en el alcantarillado, que sólo deben ser realizadas por el personal debidamente autorizado.

Al hacer tal petición el departamento de Obras Públicas a la policía, ruega que los vigilantes al observar que se practican obras de construcción o reparación de aceras, entradas de autos, arreglo de calles, y desagües pluviales a la calle, exijan el correspondiente permiso.

Por disposición del teniente coronel García, el sargento Patricio Mesa, de la Sección de Tránsito, ha sido trasladado a la Décima Estación y el sargento Gerardo Iglesias, de la Décima a la Sección de Caballería.

Por reciente acuerdo de su Comité Ejecutivo, la Cruz Roja ha concedido la medalla de reconocimiento al mérito de dicha institución al vigilante 2068, Luciano Zurbitu Pérez de la Novena Estación.

Además, por decretos presidenciales, firmados a propuesta del Secretario de Defensa y del Jefe de la Policía, teniente coronel García, se concede al cabo Juan Avila González y a los vigilantes Pedro Suárez Hernández, Jesús Arcadio Pérez Corona, Antonio Martínez Saladit, Máximo Pérez Rodríguez y Miguel Pérez, la condecoración de la «Orden del Mérito Policíaco».

Han empezado a prestar servicios en el Hospital de la Policía Nacional, los médicos internos que en recientes oposiciones obtuvieron los primeros lugares, que son, los doctores Oscar Evaristo Geerken Saladrigas, Luis F. Isern Pérez y José Ignacio Levy Boladeras.

También ha obtenido por concurso la plaza de médico anestesista, el doctor Evaristo Gómez Alonso. Los galenos citados ostentan el grado de segundos tenientes.

El Tribunal que dirigió las oposiciones, lo integraban el comandante doctor Eduardo García Porraspita; capitán Dr. Teófilo de la Vega, capitán Dr. Antonio Rodríguez Díaz, y teniente doctor Ernesto Puguet, celebrando su reunión en el salón de sesiones del propio centro benéfico.

Asimismo, en las oposiciones celebradas para cubrir una plaza de enfermera en el Hospital policíaco, ocupó el primer lugar la señorita Estrella Proenza Gamboa, quien quedó nombrada, y tomando posesión de su cargo en el día de ayer.

Extendido hasta Oriente el affaire de los Sweepstakes

La Policía ha descubierto más ramificaciones debido a una carta enviada desde N. York

SANTIAGO DE CUBA, mayo 1o., DIARIO, Habana.—La Policía ha descubierto hoy ramificaciones que tienen en esta ciudad, los organizadores del famoso «affaire» de los «sweepstakes» que se distribuyen en los Estados Unidos de América diciendo que son garantizados por el Estado Cubano. El descubrimiento se logró por una carta que recibió el alcalde municipal, suscrita por Fernando Pérez, vecino de Wasterly, Estado de Rhode Island en la cual se adjuntaba una muestra del boleto utilizado, y se preguntaba sobre la validez del mismo, anotándose la dirección para que se procediera a devolver los talonarios que fueron remitidos desde Nueva York. El alcalde remitió en seguida la carta al teniente Sánchez Leyva, jefe del Bureau de Investigaciones de la Policía, descubriéndose que Pedro Roca Duchans es agente de esa organización denominada en esta ciudad «Distribución Trust Limited, S. A.», y cuya oficina en Cuba radica en la calle Obispo 355, en La Habana. La cocinera de Duchans hacía inscripciones habiendo efectuado entre ellas las de Néstora Márquez.

Alegaba que se trataba de un sorteo humanitario en provecho de los pobres, diciéndole a ésta que ella recibiría cartas procedentes de los Estados Unidos, y que por cada una de ellas recibiría como pago dos centavos, a lo que se negó la Márquez. La Policía pudo, pues, captar esa correspondencia comprobando que contenía valores y boletos. Néstora Márquez entregaba las cartas a Cristina y ésta a su vez a Pedro Roca, quien las enviaba a la Oficina de La Habana, percibiendo por ello un sueldo mensual de ochenta y cinco pesos. Del hecho se dió cuenta al Juzgado

—El teniente coronel Gutiérrez Velázquez, jefe del Regimiento «Maceo», embarcó para esa capital, vía carretera. Se ha hecho cargo de la Jefatura el comandante Oscar Díaz.—García, corresponsal.

UN AHOGADO EN LA PLAYA DE VARADERO

CARDENAS, mayo 1o. DIARIO, Habana.—Cuando se encontraba bañándose en la playa de Varadero, se ahogó Miguel Blanco, de 30 años de edad, de la raza blanca, y empleado de la Papelera Cubana, de la Capital. Los médicos certificaron la muerte por congestión. El accidente fué muy lamentado.—González Bacallao, corresponsal.

Un anciano de 75 años amenaza con matar a una joven, porque ésta no accede a sus pretensiones amorosas

Herido de tres graves puñaladas un sastre en Marianao. Dos bandas de rateros tienen alarmados a los vecinos de Buena Vista y Los Quemados. Le rompió la guitarra. Chofer herido

En el Centro de Socorro fué asistido por el doctor Sardiñas, Eladio Veitía Rivero, natural de Marianao, de 30 años de edad, vecino de Santa Rita 23. Presentaba una herida punzante en la región glútea derecha, otra en la antibraquial, lado derecho y otra, en el antebrazo del propio lado todas, de carácter grave.

Declaró al vigilante Evaristo Ramírez, que estando mirando unas obras que se realizaban en el establecimiento «La Sirena», en Real y Santa Lucía, fué agredido con un cuchillo por un sujeto de la raza negra, que sólo conoce por Pablito, con el que en días antes había sostenido una reyerta. El agresor se dió a la fuga sin poder ser detenido y en el lugar de los hechos se ocupó una tijera de las que usan los sastres, suponiéndose que perteneciera a Veitía.

Comprimido por un camión cuando cogía un ponche

El vigilante Laureano Martínez, condujo a la Casa de Socorro a Juan Fernández Fernández, natural de España, de 28 años de edad, vecino de Real 62, el que fué asistido por el doctor Hita de compresión torácica con probable fractura de las costillas. Declaró al cabo Benítez, de la Policía, que estando cogiendo un ponche al camión 70,742, de la tintorería donde trabaja, se le cayó el gato aprisionándolo. Fué trasladado a la clínica Nuestra Señora del Pilar.

Desapareció de su casa una joven

Estanislao Luco Lugo, natural de Pinar del Río, de 33 años de edad, vecino de San José 7, denunció a la Policía que su hermana Carmelina Luco Armas, de 17 años de edad, que trabajaba de manejadora en una casa de la calle Concha, abandonó el domicilio dejando en La Lisa un bulto con sus ropas al cuidado de una amiga, desapareciendo. Teme le haya ocurrido alguna desgracia.

Varios robos en el término

Nicolás Zaldo Domínguez, de 36 años de edad, vecino de A. y Seis, La Sierra, denunció a la Policía que le violentaron la puerta del fondo de la casa y le hurtaron ropas, prendas y dinero por valor de ciento cincuenta pesos; a Desiderio Soto Sánchez, de 35 años de edad, vecino de Veinte y Nueve, le fracturaron la puerta de la casa y le robaron ropas por valor ignorado; el marinero Francisco Illas Fonseca persiguió a tiros a dos sujetos que abandonaron en la fuga dos cojines, ignorándose quién sea su dueño; Alejandro Arazola Gutiérrez, residente en Primelles y Varona Suárez, denunció que le hurtaron objetos por valor de veinticinco pesos; Gilberto Selva Herrera, de 20 años de edad, vecino de Dieciocho y Columbia, denunció a la Policía que le han hurtado prendas y objetos valorados en cien pesos; dos bandas de rateros azotan a Marianao, una opera en Buenavista, y la otra en los barrios de Pocito y Quemados. Urge que el comandante Julio Prats, de la Policía de Marianao, dé una batida a los rateros que en estos barrios tienen alarmados a los vecinos.

Por un juicio trató de matarlo

José Romero García, vecino de la calle Tres y Seis, en Miramar, acusó ante la Policía a su vecino nombrado José, de haber tratado de darle muerte con un cuchillo, cosa que no realizó, por la intervención de una señora. Las causas fueron, el haber asistido a un juicio en el que José era acusado.

Otra señora amenazada de muerte

María Antonia Robaina Miranda, de 34 años de edad, vecina de Fuentes y Tercera, denunció a la Policía, que un sujeto al que conoce por «El Chino», vecino de Buenavista, la amenazó de muerte con un cuchillo.

Le rompió una guitarra y un vaso en la cabeza

En el Centro de Socorro fué asistido de una herida contusa en la región frontal, Manuel Campos Santos, de 32 años de edad, vecino de Consulado y San Miguel que fué contratado para que tocara la guitarra y cantara, por Enrique Vallejo Fernández, de 38 años de edad, vecino de Marqués González 857. Este, que iba con dos amigas por la playa, al llegar a los kioscos jugó en las máquinas traganíqueles perdiendo cuanto llvaba y al reclamarle Campos el pago se encolerizó rompiéndole la prestar fianza de cien pesos.

Amenazó de muerte un octogenario a una joven de la que está enamorado

El vigilante S. Quintero, condujo a la Jefatura de Policía a Angela Más Valdés, de 17 años de edad, vecina de Manzana de Gómez 19-A., Pogolotti, y a Rafael Escobar Garrido, de 75 años de edad, vecino de Concepción 8. Angela manifestó a la Policía que el anciano Rafael continuamente la requiere de amores y que ha llegado al extremo de decirle que la matará si no le corresponde, por lo que temiendo realice sus amenazas pide su arresto. Diez testigos ya han declarado a favor de la joven. El acusado ingresó en el Vivac a la disposición del juez de Instrucción.

Varios lesionados asistidos en la Casa de Socorro

Por los médicos de guardia en la Casa de Socorro fueron asistidos hoy Elisa Alfonso Cabrera, de 28 años de edad, vecina de Real 27, de lesiones graves, que se causó al caerse en el pavimento; Gerardo Díaz Amador, de 16 meses de edad, vecino de la calle Tres y Avenida Primera, leve; Roberto Caloango González, de 4 años de edad, vecino de Tres y Fuentes, leve; Alberto García Rodríguez, de 7 años de edad, vecino de Santa Emilia y Gutiérrez, de lesiones leves.

Armando Martínez,
Corresponsal.

M.E.C.D. 2016

GANANCIAS Y PERDIDAS DE LAS EMPRESAS AMERICANAS REPORTADAS DE NEW YORK

NEW YORK, mayo 1.—Interype Corporation: en el trimestre terminado en marzo 31, esta empresa tuvo una utilidad neta consolidada de 25 centavos por acción contra 19 centavos. Deere and Company: declaró el pago de un dividendo regular de 35 centavos sobre sus acciones preferidas.—Mead Corporation: declaró el pago de un dividendo regular de $1.50 sobre sus acciones preferidas de $6 clase «A», y de $1.37½ sobre las preferidas de $5.50 de clase «B». —Continental Oil Company: en el trimestre terminado el 31 de marzo tuvo una utilidad neta de 29 centavos por acción contra 15 centavos.—Cleveland Graphite: en el trimestre terminado el 31 de marzo tuvo una utilidad neta de $1.36 por acción contra $1.16.—General Printing Ink: en el trimestre terminado el 31 de marzo tuvo una utilidad neta de 19 centavos por acción contra 23 centavos por acción.—American Commercial Alcohol: en el trimestre terminado el 31 de marzo tuvo una utilidad neta de 19 centavos por acción contra 10 centavos.—Wesson Oil and Snowdrift: declaró el pago de un dividendo regular de $1.00 sobre sus preferidas.—Food Machinery Corporation y subsidiarias: en el trimestre terminado el 31 de marzo tuvo una utilidad neta de 66 centavos por acción común contra 49 centavos.—International Ralways of Central América: en el trimestre terminado el 31 de marzo tuvo una utilidad neta de 64 centavos por acción contra 78 centavos en igual período del año anterior. —Allied Kid Company: declaró el pago de un dividendo regular de 20 centavos sobre sus acciones comunes.—Western Auto Suply (Mo): en el trimestre terminado el 31 de marzo tuvo una utilidad neta de 15 centavos por acción contra 39 centavos.—Allied Products Corporation: declaró el pago de un dividendo regular de 25 centavos sobre sus acciones comunes. Mohawk Carpet Mills: en la junta anual de accionistas, el presidente de la empresa declaró que el volumen de negocios del primer trimestre de 1940 muestra un aumento notable en relación con el mismo período del año anterior.

MERCADO DE LIVERPOOL

LIVERPOOL, 1 de mayo.—El mercado de algodón debió de abrir de 1 a 3 puntos de alza, a la 1 P. M. estaba de 2 a 6 puntos mejor, Middlings 819.

MERCADO DE LONDRES

LONDRES, 1 de mayo.—El oro en barras se cotizó hoy a 168 chelines, sin variación. La plata a 21.7|16 peniques por onza, con alza de 3|8 de penique.

El mercado de valores abrió pesado y permaneció en ese tono hasta el cierre.

LA BOLSA DE AMSTERDAM

AMSTERDAM, mayo 1.—La Bolsa de Valores cerró con tono débil, debido aparentemente a las dificultades que confrontan los Aliados en Noruega.

Los valores americanos, en su mayoría siguieron esta tendencia general.

EN UNA CONFERENCIA SE EXHIBIRA UN FILM SOBRE EL CULTIVO DEL ARROZ

Mañana, viernes 3 de los corrientes, a las nueve de la noche, tendrá efecto en el salón de Actos de la Escuela de Ingeniería Agronómica y Azucarera de la Habana, (Quinta de los Molinos), una interesante conferencia del señor Félix Malberti, ingeniero agrónomo afecto a la Dirección de Agricultura, durante la cual será exhibida una película sonora relativa a las distintas fases en el cultivo del arroz.

Invitan para este acto, el Decano de la Facultad de Ingeniería Agrónoma y Azucarera, la Directiva de la Sociedad Cubana de Agrónomos y Químicos y la Directiva de la Asociación de Estudiantes de la Escuela de Ingeniería Agronómica y Azucarera, por medio de sus representantes, los ingenieros Gustavo Loredo, Benigno Argüelles, Ernesto Fernández Aguirre y Rodolfo Arango y los señores Fremiot Rodríguez y Roberto Barretos.

CRONICA SOCIAL

Dra. Ana Echegoyen

Recibió un agradable homenaje la señora Ana Echegoyen, esposa del Dr. Matías Cañizares, médico y dentista conocidísimo.

El grupo de artistas en ciernes que se distinguen con el nombre de «Charlas Culturales Infantiles», dirigidas sabiamente por la señorita Haydée Arteaga y Rojas, se lo ha ofrecido a la talentosa profesora de la Escuela de Pedagogía de la Universidad Nacional, en horas de la tarde y noche del lunes.

Para hacerla objeto de este homenaje a la dama que con virtudes y sapiencias tanto merece y que con tanta sencillez se conduce, hubo que persuadir a Anita, como llaman las centenares de asociadas a la ilustre Asociación Cultural Femenina, que ella asesora y orienta hacia la cumbre social en que predomina.

El acto brillantísimo tuvo como escenario los salones de la entidad artística que le demostró las bondadosas motivaciones que los inspiraban, en San Miguel 659, residencia particular de la señora Catalina Caballero y el señor Miguel Sopena.

He aquí el programa con cuyas interpretaciones magníficas nos deleitaron los niños de las Charlas Culturales Infantiles.

Apertura con el Himno Nacional. Palabras por la Directora del Boletín de las Charlas, Merceditas Calderón. Frases de salutación por Barbarita Jiménez. Recitación por Clarita Souste. canto por Sinmarta Calderón, poesía por América Alvarez Lapeira, composición poética por Raúl Fernández. Ofrecimiento del homenaje, por Argelia Riera. Poesía afro-cubana por Amenia Alvarez Lapeira. Canciones por Caridad Caballero. Canto por el tenor Virgilio Trevejo. Poesía por Margarita Fernández. Canto por Mercedes Fernández. Dos lindas composiciones recitó el celebrado poeta y autor Rafael Sanabria.

Y discurso de agradecimiento por la conferencista e ilustrada maestra que tantos años dirigió la Escuela 17 del Distrito Escolar de La Habana, doctora Ana Echegoyen Montalvo de Cañizares.

Su contenido profundo, estimulante y de una penetración sugestiva.

Y con la modestia que le es característica, dijo: «He correspondido aceptando este acto que se me ofrece, porque era yo quien quería tributarle un homenaje a los niños vivarachos y estudiosos de las Charlas Culturales Infantiles y a su gentil y maravillosa directora señorita Haydée Arteaga Rojas, tan dada a sembrar en los fecundos surcos de los infinitos corazones de esos nenes de ahora y esperanzas del mañana que todos anhelamos más justo, más generoso, patriótico y humano».

Y cerró con abroquelamiento de oro sus palabras desbordantes de ternuras, inspiradoras de fe y prometedora de que el Radio que estaba usando habría de ser para esas crituras tangibles verdad en un futuro inmediato.

Ofició de Maestro de Ceremonias un chiquillo simpatiquísimo: Raúl Fernández que hacía su debut con ese acto.

Entre de los concurrentes la señora Luz Villa, esposa del doctor Juan Abreu y la doctora Nereida Etchegoyen Montalvo, y su hermana Ofelia, comisionadas por la respetable Asociación Cultural Femenina.

Angelita Soris, Delia Zayas, la comadrona Teresa Lapeira de Alvarez, Candita Berriol, Estrella Cruz, Georgina Ulacia y Cecilia Rodríguez de Ulacia, Candelaria Agüero de Losite.

Todos los lunes celebran actos de esta naturaleza.

Para el cronista tuvieron aquel enjambre de querubines que sonríen y retozan y deleitan con un frenesí que produce júbilo, alegría y ensueños, cariñosas demostraciones de simpatías.

Las que agradezco como Maestro y como amigo de la meritosa Haydée, tan inteligente y virtuosa.

Así como a la cronista del Boletín Radio Periquio, Angelita Soris que es la Secretaria General.

En Cárdenas

En honor del señor José Julio Morales, conrresponsal de «Avance» en aquella bella ciudad, se celebrará un grandioso festival bailabe.

Para esa fiesta se ha logrado los salones del Círculo del Directorio Batista Presidente, situado en Céspedes y Pérez.

Llevan orquesta de la Habana y la pensión de ochenta centavos.

En Guanabacoa

El sábado 4 de mayo, con el título Recuerdos de otros tiempos, efectuará una graciosa fiesta la sociedad Progreso, en homenaje al viejo periodista y buen amigo señor Jorge Luis Castañeda, cronista que siempre fué distinguido por la galanura de su pluma.

Es baile.

De Güines

La Bella Unión, sociedad que preside el señor Pedro Rojas Rodríguez, honró a sus asociados desaparecidos con una velada en la noche del domingo 21.

Principalmente a la ilustre poetisa que le cantara al Mayabeque estrofas inspiradísimas, a Cristina Ayala y al socio de mérito señor Francisco Hevia Alonso.

Con un gran programa y cumpliendo los preceptos contenidos en el Certamen de Simpatías Provincial que lleva a cabo, expone que próximo a cerrarse la admisión de votos para la proclamación que con grandiosos atractivos harán el 12 de mayo, se hallan las candidatas como siguen: Hortensia Hernández 2651, Cristina Guerra, Iluminada Borges, Adelina Valdés, Lydia Molina y Adela Coippel, de Güines, San Antonio de las Vegas, San José de las Lajas, Madruga y Quivicán.

Unión Maceista

Se cita a todos los Presidentes de las instituciones sociales y a los señores cronistas para la junta que en San Miguel 557, esquina a Gervasio, se efectuará el viernes a las 5 de la tarde.

Se elegirá un Comité Gestor para la celebración de los 95 años de Maceo, que será el 14 de junio.

De Güines

El Presidente de La Bella Unión, señor Pedro R. Rojas, que es a la vez Presidente de la Federación de las Sociedades, solicita de todas las delegaciones el envío de las adhesiones sobre la Asamblea Constituyente.

En Guanabacoa

La sociedad El Progreso, celebrará baile el día 4 a beneficio del apreciable ex cronista señor Jorge Luis Castañeda.

Haydée Arteaga Rojas

Estará de días el lunes, la entusiasta Directora de los niños de las Charlas Culturales Infantiles.

En San Miguel 658 la festejerán.

Por anticipado reciba la amiga mi saludo.

Magnetic

El presidente de esta sociedad, Sr. Eduardo Zuazo, se ha servido invitarme para el Baile de las Flores, que en sus salones de Concordia, verificará el 11 de mayo.

Del Perico

El Presidente de la Sociedad Jóvenes de la Unión, señor Alejandro Angarica Zulueta, me invita para el Baile de las Flores, que efectúan el 17 de Mayo, con el noble propósito de instaurar una Escuela Nocturna.

Vedado Unión Club

Esta sociedad que tenía su Secretaría en 16 número 263, se ha establecido en Quinta número 659 entre 6 y 8.

El sábado 27 inauguraron sus salones con una velada que resultó animada y lucida.

El Presidente señor Amado Laguardia y el secretario señor Gabriel E. Valdés.

Unión Progresista

El señor Jesús Rodríguez, secretario de esta sociedad del Vedado, tiene la amabilidad de invitarme para el baile Flores de Mayo, que celebrarán el día 12 de mayo, en sus salones de la calle 11 número 963, entre 8 y 10.

Unión Lajera

En San José de las Lajas, ofrecerán un gran baile en homenaje a la Reina y sus 4 Damas del Certamen de Simpatías que viene efectuando la sociedad Bella Unión de Güines.

El homenaje al doctor Pinto

Con entusiasmo indescriptible y con notable concurso de amigos, profesionales y asociados de la Unión Fraternal, se efectuó en los Jardines de La Tropical, el almuerzo y matinée que constituyó el homenaje que se le ofreció al doctor Ernesto E. Pinto Interián, por habérsele designado jefe de la Farmacia que en su Clínica del Vedado ha establecido esta sociedad habanera.

La Comisión Organizadora compuesta por los señores Armando Pereira Risquet, Inspector de la Empresa Cervecera, de Tomás Acuña Lazcano, Cronista de «Acción», Octavio P. Calá, de «El Pueblo» y el doctor Elio Arrechea Rodríguez, pedagogo y abogado, alcanzaron un éxito que satisface y enorgullece.

El salón Tropical albergaba tres largas mesas en las que fueron los comensales los distinguidos señores doctor Ernesto Pinto, a su derecha el Presidente de la Unión, doctor Ramón Cabrera Torres y a la izquierda el padre del festejado señor Angel César Pinto, Armando Pereira, doctor Braulio Rodríguez, el Profesor Juan Arana, vice Presidente de la Unión Fraternal, el médico doctor Atilano Infante, el señor Ramón Caballero del Club Atenas, doctor Sixto García, Felipe Torres, Angel Argudín, doctor Betancourt, el escritor Abelardo González Gamos, doctor Galarraga, R. González, Pozo Gato, doctor Calvo, señor Varona, la señora de Herrera, Mercedes Purgarán, Carmen Perelló, Trinidad Chacón, Mery B. Muñoz, hija del cabo custodio del Obelisco de Maceo en San Pedro, Punta Brava y en puesto distinguido el Presidente del Colegio Odontológico de Cuba, y los periodistas Octavio P. Calaz, de «El Pueblo», Eudaldo Gutiérrez Paula, de «El Crisol», y M. Antonio Valdés de «La Mañana».

Un rico menú se ofreció en el almuerzo que fué saboreable y abundante.

El señor Angel M. Díaz, cronista de «La Discusión», y Presidente de la Sección de Cultura de la Sociedad Magnetic Sport Club, ofreció el homenaje al doctor Ernesto E. Pinto, con frases de apreciado humorismo y pletórico de jocosidades.

El doctor Raimundo Chue Despaigne, habló con atinados conceptos y enaltecedores elogios.

El doctor Elio Arrechea Rodríguez, justificó las razones en que se inspiraron para considerar los méritos del doctor Pinto, sus actividades y los derechos que asume al ser elegido para dirigir la Farmacia de la Clínica de la Unión Fraternal.

Y el homenajeado, cerró con broche de oro por lo sencillo y expresivo con que matizó su palabra siempre elegante y sincera.

Después se bailó y tomaron parte muchas lindas señoritas y señoras, algunas de la Asociación Cultural Adelante de la que es factor importante el doctor Ernesto E. Pino.

Y los esposos Mercedes Fernández y Julio Dávalos Peñalver y el ex Presidente de U. F. Sr. Alberto Scull Montalvo y Luis Urrutia.

Oria de luto

Llena de pesar, atormentada por la orfandad y con la amargura en el corazón, se encuentra la hija buena, la madre amante, la esposa modelo y la digna amiga Eduviges Isasi viuda de Aldama.

En el Cotorro, ha muerto la que le dió el ser, la señora Leonarda I. viuda de Isasi.

Bella mujer, rama de una de las familias más antiguas de ese pueblo que linda con Santa María del Rosario, supo de las comodidades del pasado y mantuvo la tradición en su rango y en su bienestar.

Cae un día su compañero que ha sido el señor Isasi y se contrista su corazón y su mente se atrofia con la desgracia.

Enferma, padece y sufre.

La hija adorada se interesa vivamente por la salud de Manana, dedica una enfermera que con solícito cuidado y manifiesto interés la atiende.

Pasan días y transcurre el tiempo y llega la alarma, cunde la inquietud y se desborda la desesperación, la ciencia usada por médicos de fama no tiene eficacia y se desata el mal que corta la existencia a la abuelita amada.

De nada valieron el amor fervoroso, intenso y grande de Eduviges ni la dulzura y el esmero de los nietos para evitar el desenlace fatal, la pérdida dolorosa e irreparable.

Los teléfonos vibraron con su laconismo, los telegramas difundieron la noticia y todos, familiares y amigos, acudieron a cumplir con la respetable dama y con los suyos.

Y hasta Juanita Aldama, la señorita que es Directora y maestra de la Escuela de la finca Roque Sánchez, en el Distrito Escolar de Corralillo, fué a llevar el triste recado, un vecino de los Arabos que cruzó el Río La Palma y el ingenio Zorrilla, para informarlo a la una de la madrugada.

Las familias del Cotorro y los vecinos afluyeron a la casa en que lágrimas a chorro, comunicaban el sentimental y emocional dolor.

Flores fragantes en bonitos mazos, en coronas y ramos, perfumaron el costoso ataud que un pueblo entristecido cargó en hombros y después acompañando a la carroza fúnebre guió hasta el Camposanto.

El Alcalde, militares y paisanos de esas localidades, muchos de La Habana y el señor Ignacio Gilberto Ruiz, que vino de los Arabos, formaban en el cortejo. Representando el duelo, los jóvenes Felipito, Andrés y Alfonso Aldama Isasi.

Y en las postreras horas de una tarde en que el sol se escondía tras los palmares que circundan al cementerio, en esa tarde memorable que para Eduviges, la ejemplar hija, Juanita, Regla A., la viudita de Gamboa y sus tres hermanos, y para Aidita Aldama Quesada, la biznieta que lloraba enternecida en los brazos de Josefina Quesada, la señora de Alfonso, será memorable, se cubría la tumba con la tierra blanquecina de ese suelo en que vivió una viuda de romances, la pobre Manana Isasi.

Dispuesto por el amigo Ernestino Odriozola, dí las gracias a los acompañantes en nombre de los acongojados seres que la desgracia oprimía.

En tanto María Pumariega, la familia del inolvidable Onofre González, María Díaz Borrel, la viuda de René Laguardia, Tomasita, Baeza de Vasallo y muchísimas más señoras y señoritas, consoladaban a los adoloridos familiares.

Los empleados de los Omnibus que van del Cotorro a Santa María también participaron del duelo.

Y el cronista que estuvo al lado de esa familia con los afectos sinceros de una consideración íntima, regresó a la Habana, cerca de las once de la noche.

No sin hacer constancia del cariño que les profeso y del aprecio que hace del comportamiento de la señora ..... que con una conducta irreprochable cuidó a la viejita en los momentos en que Eduviges, se apartaba del lecho de su adoraba madre.

Reciban mi pésame de condolencia más sentido y tengan resignación cristiana con la fe de católicos que los fortalece los Aldama e Isasi.

E. P. D.

Alberto Coffigny Ortiz.

ANUNCIOS CLASIFICADOS DE ULTIMA HORA

Más ANUNCIOS CLASIFICADOS de ULTIMA HORA en la página 24

INTERES GENERAL

TRAJES A SU MEDIDA, CORTE Drape, moderno y confección esmerada, vean precios: Crash de hilo $10.50 y $90.0, saco y pantalón; Tropical inglés inarrugable $12.00; Dril Imperial de lino puro, dos pantalones y un saco, $10.00. Especializamos en personas gruesas. Bonifacio Hernández, Belascoain 114. Telf. A5-4912. Habana.

COMPRAS

9 CASAS

COMPRO CASA 4 HABITACIONES. Bien situada hasta $5.000, trato directo. Lorenzo M-2127 de 8 a 9 a.m.

18 UTILES DE OFICINAS

VEDADO. CASA DE DOS PLANTAS calle 13 y 16. Esquina fraile, se compone bajos: jardín, portal, sala, comedor, un cuarto, baño, cocina y pantry. altos: terraza, recibidor, cuatro cuartos, dos baños, garage, 2 cuartos criados. Informan: F-4463

CAMBIOS

24 CASAS

ENGLISH SPEAKING WOMAN needs position as laundress cook or maid with America Cuban Family Call FO-2738

VENTAS

48 CASAS

UN CHALET POR $2,300

En el Reparto Alfendares. Y reconocer hipoteca de $3.000.00 moratoriada. Intereses al día. Está situada en la calle F a una cuadra de E. Ruta de los Omnibus. Tiene jardín, portal, sala, hall, tres habitaciones, comedor, baño intercalado completo, servicio de criados, cocina, patio, garage y un cuarto alto para chofer con servicios, terraza al fondo con columnas. Mide 10 varas de frente por 47 de fondo. Total: 470 varas. Acera de la sombra.

RAMON DORADO
Obispo 302, esquina a Aguiar
Departamento 604
M-7271 FO-4104

OPORTUNIDAD, VENDO AMPLIA Y moderna casa de 2 plantas en Neptuna 1215, entre Basarrate y Mazón, media cuadra de la Universidad. Mide 359 varas. Sala, saleta corrida, 4 cuartos, baño intercalado, comedor al fondo, cuarto y servicio de criados, patio y traspatio. $7,000 y reconocer censo de $7,200, moratoriado y llamado a desaparecer, como todos los censos. Dueño: F-4232. Se entrega vacía. La planta alta está desocupada.

23 ESQUINA A 28, VEDADO. VENDO 2 casas acabadas de construir. Construcción de primera. Cada una con cuatro cuartos y dos baños de lujo. Véalas antes de comprar. Precios razonables. Informes en la misma.

COMPRE AHORA SU HOGAR

Tengo varios chalets para vender en la meseta del Colegio de Belén, acabados de construir de dos plantas, tres habitaciones y todas las comodidades imaginables. Desde $7,000, con facilidades de pago. Calixto Carrera, Neptuno 8, (Edificio Hotel Plaza) Teléfonos A-4500, A-2106.

ALMENDARES. EN EL MEJOR LUGAR de este Reparto, en calle, tranvías y ómnibus, vendo casa moderna, en mil cien varas, propia para familia de gusto; trato directo; precio $15,500. Puedo tasarla. Informes en los teléfonos M-2690 durante el día y FO-2960 por la noche.

REPARTO NICANOR DEL CAMPO

Vendo sin estrenar un magnífico chalet una planta, su construcción de primera con jardín, portal, sala, comedor, pantry, cocina, 4 amplios dormitorios, 2 lujosos baños en colores, garage y 2 cuartos de criados, precio: $10,500, también puede ver otra magnífica residencia con frente a lujoso parque, propia para larga familia, su construcción más que de primera, pueden verlos a todas horas. Diríjanse: Calle 9 y 12, reparto Almendares, oficina Sr. Alpeldre. FO-2704.

EN $6.500 SE VENDE LA LUJOSA residencia Lacret 420, esquina a D-Strampes. Véala a todas horas. Informan en la misma. Sr. Cuesta. Teléfono I-4519.

HABANA. CALLE VALLE, $14.500. Edificio con 7 casas. Tres exteriores y cuatro interiores, cada una con sala, comedor, 2 habitaciones, baño intercalado, cocina. Rentan $140.00. Cerca de la Universidad Nacional y de magníficas vías de comunicaciones. Magnífica inversión. Informes A-8697.

MIRAMAR. EN LA CALLE 8, $6.800. Casa de una planta con jardín, portal, sala, hall, 2 habitaciones con closets, baño intercalado, comedor al fondo, pantry-cocina, cuarto y servicio de criados, garage y cuarto de desahogo. Informes :A-8697.

LA SIERRA. $6,500. ULTIMO PRECIO. Una planta con jardín, portal, sala, recibidor, hall, 3 habitaciones, baño completo, comedor al fondo, cocina, traspatio, garage con cuarto para chófer, 3 cuartos de criados con servicios. Cerca del Parque de la Sierra. Buenas vías dé comunicación. Informes: A-8697.

AMPLIACION DE ALMENDARES.— $10,000. En la calle 11, cerca de tranvías y ómnibus. Chalet moderno con jardín, portal, vestíbulo, sala, comedor, porch cubierto al fondo pantry, cocina, cuarto y servicio de criados, jardín y traspatio con frutales, garage. Altos: Biblioteca, recibidor, 3 habitaciones, un «nursery» (cuarto especial para niños), baño intercalado, pantry auxiliar y terrazas. Detalles de confort. Informes: A-8697.

AMPLIACION DE ALMENDARES.— $3.600. En la avenida 8a. Exenta de contribuciones y sin estrenar. Moderna casa de jardín, portal, sala, comedor, 2 habitaciones, baño in.tercalado, cocina, lavadero y pasillos laterales. Informes: A-8697.

PLAYA SANTA FE. VENDO CON grandes facilidades de pago, escritura propiedad del terreno, también alquilo amueblada. Calle 22 frente Academia Pitman. Doctor Rosati. A-9422.

REPARTO FLORESTA

En la Víbora. Vendo solares y parcelas pequeñas, contado y a plazos, urbanización completa, luz eléctrica, agua y alcantarillado en cada solar, atravesado por la Avenida de Acosta, ómnibus ruta 15. También compramos y vendemos propiedades Habana y demás repartos. Nueva Floresta Land Co. Banco Canadá 322. A-8875. Administrador. Oscar Díaz Ramos.

VENDO CASA PLANTA BAJA, CALLE 13 entre 10 y 12 Nicanor del Campo, acabada de fabricar. Precio $8.500. Informes en la misma. Telf. A-8875 y FO-4136 Díaz Ramos.

SE VENDE UNA NAVE ESTRUCTURA de acero, 13 metros ancho por 24 fondo por 5 de alto| Informan Telf. FO-4080 no corredores.

SE ALQUILA O SE VENDE EN EL mejor punto de «Playa Hermosa», Guanabo, bonita y amplia residencia informes por el Telf. I-3236

ATENCION EN LA VIBORA

Vendo un chalet precioso con jardín, portal, sala, de 5 por 4 y 3 habitaciones de 4x4, hermosas, baño intercalado, elegante hall, comedor muy grandt y servicios de criados, garage, patio, traspatio asfaltados, 6.500 pesos. Se vende por liquidación de bienes, costó muchísimo más dinero su excelente fabricación, de primera. guaguas pasan por el frente, Ruta 15 Informa: Lizasoain, Café Trianón, Belascoain y Pocito.

STOS. SUAREZ. AVE. SERRANO

Una planta citarón y monolítica, portal, sala, recibidor, 3 habitaciones baño intercalado, cocedor, cocina, cuarto y servicios servidumbre, garage, $2,350.00 y reconocer $3.000-00 moratoriados que no deben intereses atrasados. Diego Pérez, Aguiar 556 M-6872

VENDO CASITA EN REUNION A cuadra y media de Monte. Precio: $1.300 Informan M-2595 de 4 a 6

AGUILA EDIFICIO $26,500

Neptuno y San Rafael moderno edificio 4 plantas, $26.500, edificio próximo Reina 4 plantas, moderno nuevo, lindísimo. No paga contribución, renta $175.00, $26.000, Animas próximo a Manrique 2 plantas $8.500. M-7586, Metropolitana 538.

VENDO CASA MODERNA MAMPOSTERIA, techo monolítico, acera brisa, construcción primera, carpintería caoba, lo mejor de Lawton. Tranvía y guaguas por delante. Precio de situación. No corredores calle B Nro. 378, Lawton.

49 SOLARES

VENTA URGENTE DE SOLAR EN Mantilla, una cuadra de Calzada. Mide 5x30 m2. Ultimo precio: $130. Informes: Ernestina, M-4793.

REPARTO NICANOR DEL CAMPO

Vendo en el mejor punto y pegados a lujosas residencias 2 solares de 5.56 varas cada uno, altos y sombra y cercados por sus costados, están en la calle 18 entre 11 y 13 de dicho reparto, último precio $380; en La Sierra, 2 más, de 14 por 47 cada uno, $350. Para tratos su dueño, calle 9 y 12, reparto Almendares, Oficina Sr. Alpendre. FO-2704.

ALTURAS DE ALMENDARES, 600 varas, 14.50 de frente, avenida del Río 12, media cuadra de Columbia y Tropical. Oportunidad. Tel. FO-2130.

MIRAMAR. CALLE 26. MIDE 15.31 x 29.48. Precio: $2.800. Informes: P. de la Cuesta. FO-2419, A-8697.

PARCELAS EN REPARTO

Al contado o a plazos, vendo parcelas chicas en los Repartos Oriental, Loma Llaves, Buen Retiro, Almendares, Ampliación y Buenavista. Desde 10 por 100 entrada y resto a pagar en varios años. Vea estas medidas: 8 x 24; 12 x 23; 20 x 27; 10 x 33; 12 x 27; 24 x 24; 12 x 66; 17 x 44; 30 x 44; 10 x 25. Desde $1.75 vara. Tengo una oferta especial: 12 x 66. 785 varas. en $800 contado. Neptuno 8, (Edificio Hotel Plaza) Teléfonos A-4500, A-2106.

VEDADO. EN LA PARTE ALTA vendo parte de un solar, con 15 metros de frente en $10 el metro. Está en la calle 27 entre 8 y 10. Gonzalo Forcade, Obispo 305, teléf. M-6543.

50 FINCAS RUSTICAS

1 CABALLERIA SANTA FE

Próxima a Santa Fe 1 caballería, buena tierra $5.000; otra Santiago de las Vegas, 1 caballería casa mampostería gran arboleda $6.500. Rancho Rancho Boyeros 2 caballerías buena casa. M-7586 Metropolitana 538.

VENDO FINQUITA RUSTICA EN San Francisco de Paula. frente al paradero del Ferrocarril a 50 centavos la vara; diez pesos de entrada y dos pesos mensuales; Informes: Menéndez, Cerro 1453.

INGLES QUE SE EMBARCA PARA su país vende a primera oferta finca Lelani, en Bauta, con buena casa, agua y todas las comodidades. Informes: Telf. U-3833 y Bauta, Estación Correos.

VENTAS

51 ESTABLECIMIENTOS

ESTABLECIMIENTO DE CAFE. Arienda una cocina. Para informes, en Monte 678, Café La Corona.

ESPLENDIDOS NEGOCIOS CON 500, 600, 700, 800 Y 1.000 PESOS

En bodegas cantineras, barras, cafés, lecherías, fondas, casas de comidas, fuentes soda y demás. Informes gratis: Suárez, Belascoain y Figuras, café. De 1 a 6.

52 BOVEDAS Y PANTEONES

CAPILLA. VENDO A LA ENTRADA panteón Flanite, costó $1,000; lo doy en $550. Bóveda nueva, con osario, 120; Bóveda toda forrada, $350. Aproveche y véalas. Teléf. M-2632. Llanes.

53 AUTOMOVILES - ACCESORIOS

VENDO OLDSMOBILE AÑO 36, $430 pesos, cuatro puertas, cerrado, seis cilindros, buen funcionamiento, uso particular, puede verlo en Reina 258, M-2260.

STUDEBAKER

Tipo Champión, se vende acción al contrato. Puede verse en Jesús del Monte 810 hasta las 3 p. m. Buena ganda.

VENDO BARATO, PISI-CORRE MUY económico, la mejor carrocería de la Habana, propio finca, playa u orquesta. Paco, 15 entre 2a. y 3a. Arroyo Apolo.

SE VENDE CAMION FORD DEL 36 caseta de fábrica, puede verse en Calzada de Buenos Aires Nro 469

UN PARTICULAR VENDE SU LINCOLN Zhephir del a.o 1938-1939. Está como nuevo de gomas, pintura y motor. Puede tomar carro chico en cambio. Telf. F-4024

56 MUEBLES Y PRENDAS

ANILLOS DE COMPROMISO DESDE $3.oo HASTA $100.oo
"LA CASA MUXELLA"
Lamela y Torrubia
Neptuno 155 Telf. A-0309

JUEGO CUARTO ARTE MODERNO, 18; 5 piezas, bastidor nuevo el tres cuerpos, nuevo, $32; radio mueble, $5; de mesa, $7; piano, 45 pesos. Sitios Nro| 74 San Nidolás y Rayo.

DINERO SOBRE JOYAS
LA CASA MUXELLA
Neptuno 155 Telf. A-0309

POR EMBARCARME, VENDO JUEGO comedor, cuartos, recibidor, etc. Calle I núm. 401, esq. a 19.

60 INSTRUMENTOS DE MUSICA

"RONISH" CUARTO COLA

Completamente nuevo, teclado de marfil, blanco, gran sonoridad, propio para persona de gusto, se da en la tercera parte de su valor por encargo de familia que no lo usa. San Rafael 803 esquina Oquendo.

61 DE ANIMALES

SE VENDE UN CABALLO DE TROTE propio para personas de gusto. Informes Telf. A-7830. De 9 a 1 y de 3 a 6 p. m.

62 OBJETOS VARIOS

SE VENDEN UNA VIDRIERA Y CAJA contadora, que está como nueva, en Obispo 359, entre Habana y Compostela.

GRAN OPORTUNIDAD. SE VENDEN 1 mostrador cantina y todo lo necesario para un restaurant. Tres meses de uso. Informes: San Miguel 5, Café. Alfredo Manteiga.

Dinero-Hipotecas

64 OFERTAS

TENEMOS PARA INVERTIR EN primeras hipotecas $100.000 sobre propiedades en la Habana. Vedado, Miramar y Alturas de Almendares. Interés módico, absoluta reserva. J. P Quintana e hijo. Chacón 203. M-8182.

PARA LAS DAMAS

70 INTERES PARA LAS DAMAS

PASTA BLANCA ANTINA, MARAVILLOSA para limpiar zapatos y carteras. La legítima Pasta Antina es la única que ofrece garantías Rechace las imitaciones.

SEÑORA, NI BOTE NI REGALE SU sombrero sin verlo Celestina. De un sombrero viejo un modelo. Tiño, reformo, plancho, engomo, 30 centavos. San Rafael 355 casi esquina a San Nicolás (farola puerta), una cuadra Ten Cent.

ENSEÑANZAS

75 PROFESORAS-PROFESORES

INGLES. DOCTORA EN PEDAGOGIA, dedicada exclusivamente a la enseñanza de este idioma. Preparación para exámenes. Conversación y gramática. Precio económico. FO-2530.

PROFESORA FRANCESA HABLANDO inglés y español desearía encontrar una buena familia para enseñar idiomas o acompañar a niños, de 5 a 10. Informes: FO-2130.

77 ACADEMIAS

COLEGIO ACADEMIA
«BRAVO»

Ingreso, Ciencias Comerciales, Optometría, Ingenieros, Normales, Bachilleres, Comercio y Cadetes

Repaso de todas las asignaturas del Bachillerato autorizado para expedir certificados de 7o. y 8o. grados; mecanografía, taquigrafía, teneduría, inglés. Profesores especializados para cada grado en la enseñanza primaria y superior. Clases diurnas y nocturnas para ambos sexos. Servicio de ómnibus a domicilio

Neptuno y Lucena. Teléfono U-2627.

ALQUILERES

80 CASAS DE HUESPEDES

PRADO NRO. 22 VIVA LO MAS fresco de la ciudad, amplias habitaciones con vista a la calle. Magnífica comida. Agua abundante Moralidad. Visítenos.

CASA DE HUESPEDES SIN COMIDA. Habitaciones con aire del mar, amplias y chicas desde $8.00 a $15.00. Pueden pagar por quincena y semana. Moralidad absoluta. O-Reilly 258, entre Cuba y Aguiar.

82 APARTAMENTOS

EDIFICIO TRIANGULO 23 ESQUINA 20, Vedaod. Nuevo fresquísimo apartamento dos habitaciones, cuarto baño, sala, comedor, cocina gas con refrigeración. Telf. F-3546

ALQUILERES

82 APARTAMENTOS

APARTAMENTOS MODERNOS

Para personas de gusto acabados de fabricar en la esquina de fraile de 13 y 18, Vedado, muy frescos y bonitos, con sala, dos habitaciones, closets, baño de lujo, comedor, cocina de gas con gabinetes, estantes, basurero, etc. y servicio de criados. Alquiler 34 pesos.
ORGANIZACIONES GOVEA
13 de 18 a 20. F-2144
VEDADO

GALIANO 210 ENTRE CONCORDIA y Virtudes en 2o y 3er piso se alquilan apartamentos completos habitaciones con comida o sin ella. No falta el agua.

PARA PERSONAS DE GUSTO

Se alquila un lindísimo y cómodo apartamento acabado de fabricar en la esquina de fraile de 13 y 18 en el Vedado, muy fresco y con vista al mar con o sin muebles. Tiene sala, comedor dos habitaciones de dormir, dos lindos baños, closets, biblioteca cocina de lujo con varios aparatos muy cómoda y cuarto y servicio de criados.
ORGANIZACIONES GOVEA
13 de 18 a 20. Vedado
F-2144

APARTAMENTO DE LUJO ACABADO de fabricar se alqu'la en la calle L esq. a 11. Con sala, comedor, cuatro cuartos, etc. Informan en la misma F-5368.

83 DEPARTAMENTOS

APARTAMENTOS MODERNOS CON todo confort. A prueba de mosquitos, polvo y ruídos molestos. Edificio ocho pisos. Elevador todas horas. Garage. 6 y 11. Vedado.

OFICINAS

HERMOSOS Y FRESCOS LOCALES para oficinas con luz eléctrica y limpieza a buenos precios, en la mejor casa y el mejor lugar de la Habana. Palacio Pedroso, calle de Cuba número 64 frente al Anfiteatro y al mar. Véalos antes de instalar su oficina.

84 HABITACIONES

VIBORA, 10 DE OCTUBRE, PUNTO ventilado, se alquilan departamento y habitaciones a personas mayores en regio chalet. Jardines. Terrazas. I-6130. I-4186.

FAMILIA ALQUILA HABITACION lujosa, todo confort, solamente a mayores. Cambio referencias Teléfono. agua fría y caliente. Cerca Galiano y Reina. Manrique 566 altos, entre Salud y Dragones.

SE ALQUILA UNA FRESCA Y CLARA habitación a matrimonio sin niños u hombres solos. Consulado No. 255 bajos. Telf. A-0672. Informa en la oficina.

NEPTUNO 357 2o PISO ENTRE GALIANO y San Nicolás familia alquila habitación clara, ventilada baño anexo siempre agua fría caliente con toda asistencia, no hay cartel en la puerta.

MAGNIFICA RESIDENCIA FAMILIAR en Prado frente Capitolio, alquila amplia habitación 15 pesos Agua fría y caliente. Indispensable referencias. A-9118

SE ALQUILA HABITACION CON vista a la calle y un apartamento próximo a desocuparse. Luz, limpieza y teléfono. Fresquísimos (sin comida). Precio reducido. Ave. de los Presidentes 554 altos, entre 23 y 25

ANGELES Nro. 7, SEGUNDO PISO, izquierda. Matrimonio honorable alquila amplia y ventilada habitación anexa al baño, a matrimonio sin niños. Se exige referencias.

SE ALQUILA UNA AMPLIA HABITACION con balcón a la calle en casa de familia a matrimonio sin niños. Corrales Nro. 12, 2o piso. No tiene cartel.

SAN MIGUEL 301 SEGUNDO PISO, alquilo habitación espléndida, balcón calle, agua abundante, personas solas o matrimonio sin niños, extricta moralidad.

85 NAVES-LOCALES

LOCAL EN GALIANO

A 25 metros de San Rafael 2 plantas, 1200 metros, contrato 5 años. Exígese regala. BEERS y LINARES, 54 Plaza de la Catedral M-7730.

87 HABANA

SE ALQUILA EN SAN RAFAEL Y Gervasio el 2o piso esquina vista a dos calles vista hace fé acabado de pintar. Informan Telf. U-6575

ALQUILO POZOS DULCES 116, BAJOS, entre Desagce y Bruzón regia casa portal, sala, comedor, recibidor, 3 cuartos, baño intercalado, comedor, cocina y lavadero. Para informes: F-7272 y M-6453

ALQUILO EN $38.00

Edificio Bertha Sala, comedor, tres cuartos, hall, baño en colores servicio criados, Maloja Nro 502 esquina a San Carlos Informan en la misma

SAN JOSE 464 ALTOS ESQUINA A Campanario sala, comedor dos habitaciones, baño, cocina, servicio criados. Verse horas hábiles. U-1428

CUBA 56, FRENTE AL ANFITEATRO se alquila fresco y cómodo apartamento propio para familia corta. Servicio privado y alumbrado. Informes en la misma.

FRENTE PARQUE MACEO, MARINA 7, alquilo moderno y fresco piso alto. Recibidor, sala, comedor, 3 cuartos, baño intercalado, cocina, servicio criados, entrada por separado para criados. Informes en la misma, 2 a 5 p. m.

CONSULADO 9 CASI ESQUINA A Prado, alquilo sexto piso moderno edificio. Recibidor, sala, comedor, dos cuartos, closets, hall, baño intercalado completo, cuarto y servicio criados, elevador día y noche. Informes en la misma.

PROXIMO PASEO PRADO, CONSULADO 30, esquina a Genios, alquilo espléndido piso alto. Construcción moderna. Recibidor, sala, comedor, hall, 2 cuartos, closets, baño moderno intercalado completo, servicio de criados, entrada independiente para proveedores. Informes misma.

SAN LAZARO No. 324, ALTOS ENTRE Galiano y San Nicolás, Sala, comedor, tres habitaciones, baño, cocina, cuarto y servicio criados. The Trust Company of Cuba M-6917.

ALQUILA COMODA CASA DESAGUE 167 casi esq. Oquendo, sala, comedor, dos cuartos, baño, patio, cocina. Baratísimos. Llaves misma. Informan Desagüe 155 casi esq. Oquendo.

EN $30.00 SE ALQUILA LA FRESCA y ventilada casa Agustín Alvarez No. 26 moderno, entre Marqués González, y Oquendo, a dos cuadras de Secretaría de Justicia y Calzada de Belascoaín, con abundante agua, compuesta de sala, saleta corrida, tres habitaciones, baño intercalado en colores lujosamente decorado, calentador, lavaderos y servicios criados. Tomacorriente para radio, refrigerador, teléfono etc. Llaves en el No. 21. Informes Metropolitana 828. Teléfono: A-7830.

EN $25.00 SE ALQUILAN LOS FRESCOS y ventilados bajos casa calle Agustín Alvarez No. 16 moderno, entre Marqués González y Oquendo, a dos cuadras Secretaría de Justicia y Calzada Belascoaín, compuesta de sala, saleta, tres habitaciones, baño, patio etc. Informes Metropolitana 828. Telf. A-7830. Llaves en el No. 21.

MODERNOS Y FRESCOS ALTOS, SALA, recibidor, 4 habitaciones, baño intercalado y comedor de lujo; cocina de gas y servicios de criados, bonito patio rústico. Aguiar 563 entre Teniente Rey y Muralla. Informan FO-4011.

ALQUILERES

88 VEDADO

SE ALQUILAN LOS MODERNOS y frescos altos Seis esquina Quinta, Vedado, sala, comedor, cuatro habitacione, dos baños, terraza cubierta, cocina, etc. Informes Telf. F-3364

ALQUILO VEDADO CASA COMPLETAMENTE amueblada y todo lo necesario portal, sala, comedor tres cuartos grandes, baño intercalado, cuarto y baño para criados. Informan teléfono F-3205

SE ALQUILAN LOS BAJOS DE LA casa C Nro 512 entre 21 y 23, moderna. La llave en B Nro 511 entre 21 y 23

SEIS 605 ENTRE 25 Y 27 MODERNA, sala, saleta, hall, tres cuartos, baño, comedor, cocina, cuarto y servicio, patio $60.00. Véase de 2 a 6. Informes M-6801.

ENTRADA DEL VEDADO EN RESIDENCIA familiar, alquílase gran habitación con terraza y otra pequeña a personas decentes con o sin muebles y asistencia. L No. 206 entre 17 y 15.

SE ALQUILAN ALTOS 23 No. 1009 entre 4 y 6 moderna, 5 cuartos. 2 baños, comedor fondo, 3 terrazas cuarto servicio criados, garage. Informan en los bajos.

VEDADO: 5o. No. 604 ENTRE 4 Y 6 segundo piso izquierda. Terraza, sala, cuarto habitaciones, baño, comedor, cocina, cuarto y servicios criados. Obispo No. 257 M-6917.

89 CERRO-PALATINO

SE ALQUILA CASA ANTIGUA CERRO 1859 entre La Rosa y Lombillo, sala, comedor, cinco cuartos, baño, cuarto y servicios criados; patio y traspatio. Llave en el 1663 Tintorería. Informan F-6434

90 MARIANAO-REPARTOS

ALQUILO CHALET TODAS COMODIDADES calle 3a entre 10 y 12 Reparto La Sierra, agua abundante. Verse a todas horas

SE ALQUILA EN LA CALLE 9 No. 55 entre 10 y 12 Reparto Almendares. Compuesta de sala, comedor, 5 habitaciones, cuarto y servicio de criados. Jardín y Patio.

EN MIRAMAR. SE ALQUILA HERMOSA casita de dos plantas, cómoda y lujosamente decorada. En los bajos tiene living-room, comedor, cuarto y baño de criados, garage, portal, terraza etc. y en los altos: tres amplias habitaciones, con sus closets en cada cuarto y dos baños lujosos, en colores, además tiene terraza cubierta y descubierta. Situada en la calle 10, entre Primera y Tercera Avenidas. Puede verse a todas horas, la llave en la misma. Alquiler único: ochenta y cinco pesos. Informa: R. Larrea, Aguiar 361. Telfs. A-2155 y FO-1005.

$50. AMUEBLADA $50

Ave. de las Palmas, alquilo preciosa casita amueblada, muebles nuevos, jardín, portal, sala, comedor, 2 habitaciones, baño completo, cuarto de criados, patio con frutales, radio, frigidaire, BEERS, Plaza de la Catedral, 54 M-7730.

91 J. DEL MONTE - VIBORA.

SAN ANASTASIO 705 VIBORA, ESQUINA a Santa Catalina. Casita con dos cuartos, sala, comedor, baño completo, con abundante agua no lejos de tranvías $16.00.

CORTINA 517 ENTRE O-FARRILL y Patrocinio, se alquila piso alto con 4 cuartos, terraza, hall y garage. Se cambian referencias.

93 LUYANO

SE ALQUILA CASA NUEVA CON portal, sala, comedor, dos cuartos, baño intercalado y cocina con calentador y despensa. Arango entre Guasabacoa y Cueto, Luyanó. Llaves e informes en frente carpintería.

98 ALQUILERES VARIOS

EN NARANJITO SE ALQUILA LOTE de 13.400 metros de terreno entre las calles Finlay, Gertrudis y Anita. The Trust Company of Cuba. Obispo No. 257 M-6917.

ALQUILO CASA PLAYA JAIMANITAS sala, comedor dos cuartos baño completo, agua corriente, cocina y portal, frente al mar. Calle Real o Habana 33. informes Real Comadante Franco Beoto.

SE SOLICITAN

103 CRIADAS-CRIADOS

SE SOLICITA UNA CRIADA ESPAÑOLA de buena apariencia que sepa servir bien la mesa, conozca sus obligaciones y tenga buenas referencias. Calle C 358, Vedado.

SE SOLICITA UNA MUCHACHA DE 11 a 14 años, blanca, del país, para ayudar a los quehaceres de una casa pequeña. Debe dormir en la colocación. San Francisco 252, tercer piso, izquierda, esquina a Neptuno, de 9 de la mañana a 1 de la tarde.

SE SOLICITA CRIADA ESPAÑOLA, de mediana edad con buenas referencias 18 pesos, Vedado, calle 15 Nro. 802 entre 2 y 4 de 9 a 11 de la mañana.

104 COCINERAS-COCINEROS

SE SOLICITA COCINERA REPOSTERA de mediana edad muy limpia y con buenas referencias, 20 pesos Vedado, calle 15 Nro. 802 entre 2 y 4.

SE SOLICITA MUCHACHA CON buenas referencias para cocinar corta familia. Manejar y ayudar a la limpieza. Dormir en la colocación. Sueldo $15.00. En la misma se solicita muchacha para limpiar por horas, con desayuno y almuerzo. Sueldo $5. Calle H Nro 405 entre 17 y 19 altos Vedado.

SE SOLICITA BUENA COCINERA repostera, tiene que hacer pequeño lavado, traiga referencias. Sueldo veinte pesos. Presentarse después de las nueve, Reina 465 altos.

SOLICITO COCINERA QUE SEPA su oficio y que sea muy limpia solamente para cocinar y hacer el desayuno. Sueldo: 10 pesos dormir en la casa. Calle 17 Nro 1210 altos entre 18 y 20 Vedado.

114 AGENTES-VENDEDORES

GRAN OPORTUNIDAD. NECESITAMOS personas de ambos sexos que quieran trabajar. Necesario buena presentación y alguna cultura. Ganarán el 30 por ciento de comisión. Los viernes de 12 a 1. de la tarde en Prado 553 segundo piso.

116 SOCIOS

AGENTES DE PROPAGANDAS POLITICAS

Necesitamos entrar en negocios con persona solvente que se dedique a propagandas políticas en la presente campaña. Tenemos disponibles cinco horas diarias, en una de las mejores emisoras de radio de la Habana, escalonadas en la siguiente forma: De 8 a 9 y de 10 a 11 de la mañana, de 2 a 3 y de 6 a 7 de la tarde y de 10 a 11 de la noche, durante los meses de mayo, junio y julio. Precio regalado y facilidades de pago. Informes por el Telf. M-7714 exclusivamente de 11 a 12 m.

117 SOLICITUDES VARIAS

BYRON SOLICITA 10 SEÑORAS O señoritas para la venta de vestidos a domicilio con sueldo de $30 a $60 mensuales, según aptitudes. Barcelona 62 altos.

AGENTE EXCLUSIVO. NECESITO persona o entidad solvente que desee hacerse cargo de la representación de una marca de Tabaco conocida y de mucha venta. Sólo estaré en la Habana hasta el domingo 5 de mayo. Hotel San Carlos. Departamento No. 311 de 9 a 12 m. y de 2 a 5 p. m. Lo que deseen para pueblos del interior la misma representación dirigirse al señor Vigo. Apt. 354 Santa Clara.

SE OFRECEN

118 CRIADAS-CRIADOS

SE DESEA COLOCAR UNA ESPAÑOLA de criada de mano o manejadora, o cocinar y limpiar si es corta familia, tiene referencias A-4237.

CRIADA DE MANO SE DESEA COLOCAR una buena criada de manos, buenas referencias, sale a los repartos o las Playas lo mismo maneja que de criada de cuartos, es cariñosa con los niños, conoce su obligación. Informes M-7375.

SE DESEA COLOCAR UN BUEN criado de mano o pinche de cocina con referencias, entiende de jardín y sale a donde quieran sin pretensiones. Informes F-3141.

MUY BUEN CRIADO DE MANO JOVEN español, fino de comedor, muy trabajador y muy práctico en todo esmerado servicio desea colocarse, tiene muy buenas recomendaciones de donde ha trabajado cuatro años y dos años en otra, sabe servir bien a la rusa ha estado con muy buenas familias. Está muy acostumbrado a todo. Informes Telf. M-5244.

SE DESEA COLOCAR UNA ESPAÑOLA para criada de comedor o de cuartos. No tiene inconveniente en salir a fuera, tiene buenas referencias de las casas que ha trabajado y duerme en la colocación. Figueroa No. 71 entre Lacret y Luis Estévez.

SE DESEA COLOCAR UNA ESPAÑOLA para cuartos, sabe coser y bordar a máquina, tiene referencias. Teléfono I-4603.

SE DESEA COLOCAR UNA JOVEN blanca de criada de cuartos o manejadora, sueldo 15 pesos, tiene referencias. F-8119.

SE DESEA COLOCAR UNA ESPAÑOLA tiene referencias de trabajar nueve años en una casa duerme fuera se coloca para todo, corta familia U-7022

DESEA COLOCARSE UNA JOVEN cuzana, blanca, para criada de mano, cuartos cocina y limpia si es matrimonio solo, duerme en la colocación, va a los repartos, tiene referencias Telf F-6137

DESEA COLOCARSE UNA MUCHACHA para limpiar tiene referencias. Telf. F-7371

CRIADA PARDA CUBANA BUENAS referencias desea colocarse en casa de familia decente. Para cuartos y coser, quiere ganar $20. Y para criada de comedor o manejadora $15 lo menos. Le informan F-3386

SE DESEA COLOCAR UNA SEÑORA de criada de mano fanejadora o lavandera, persona formal y decente. Informes Telf. FO-7231

SE OFRECE CRIADO ESPAÑOL PARA casa particular sabe servir mesa hacer coteles planchar trajes de caballero con referencias de 8 años en una casa. Telf M-2449

SE DESEA COLOCAR UN JOVEN cubano de carácter serio para criado de casa particular con buenas referencias de casas conocidas sin compromiso, puede viajar al interior puede llamar a cualquier hora. F1-6672

M-3902

Para cualquier asunto relacionado con el Dpto. de ANUNCIOS CLASIFICADOS puede usted utilizar el Telf. M-3902, de 8 a. m. hasta las 10 p. m.

M-3902

119 COCINERAS-COCINEROS

SE DESEA COLOCAR UNA ESPAÑOLA de mediana edad para cocinar; sabe algo de repostería tiene referencias y duerme en la colocación. Telf. F-6086

DESEA COLOCARSE JOVEN EXTRANJERA e casa fina para la cocina exclusivamente, es fina y educada sabe toda clase de repostería, cocina a la criolla, e italiana, lleva tiempo en Cuba, prefiere si es posible casa extranjera, no tiene pretnsiones, tiene buenas referencias. Para informes: llamen a Amparo o pregunten por Ameil Telf. M-1164

SE DESEA COLOCAR UNA INMEJORABLE cocinera repostera española, ayuda a la limpieza, hace plaza duerme fuera. M-4304

SE OFRECE COCINERA ESPAÑOLA cocina americana y francesa y mucha repostería, excelentes referencias. Sueldo $20 o $25. Telf. F-4344

DESEA COLOCARSE UNA SEÑORA española de mediana edad para cocinar y limpiar a matrimonio solo o a corta familia, cocina de todo, tiene referencias. Telf. M-3052

DESEA COLOCARSE UNA JOVEN española para cocinar y limpiar a corta familia o cocinar solamente. Tiene buenas referencias 23 y J 474 Telf. F-6060 de 12 a 4

SE DESEA COLOCAR UNA ESPAÑOLA para cocinar, sabe hacer postres o cocinar y limpiar a corta familia. Telf. M-4522

SE OFRECE MUCHACHA DE COLOR para cocinera o criada de mano, duerme en la colocación. Sra. Rodríguez I-3552.

COCINERO ESPAÑOL JOVEN SIN pretensiones. Se ofrece para casa particular o comercio. Tengo referencias de familias bien conocidas, voy a los repartos y dueme colocación, cocina española y criolla. Sabe de repostería, y sabe hacer plaza. Teléfono M-7721.

EXCELENTE COCINERA REPOSTERA cocina criolla, francesa y americana, habla inglés y castellano. Tiene referencias M-5124.

COCINERA SE DESEA COLOCAR una buena cocinera muy cumplidora con buenas referencias y muy pulcra sale a los repartos o las playas, lo mismo para cocinar y limpiar a corta familia, duerme fuera o dentro del trabajo. Informes M-7375.

DESEA COLOCARSE COCINERA mestiza mediana edad con referencias, duerme o no. Informan por el Telf. U-6773 o en Oquendo 155 esquina a Virtudes, habitación número 2.

SE DESEA COLOCAR UN JOVEN DE color para criado o cocinar sabe fregar máquina, tiene referencia de casas conocidas. F-7072.

COCINERA. SE OFRECE COCINERA con referencias para cocinar solo o cocinar y limpiar, muy fina y aducada. Tengo buena sazón. También trabaja de criada de manos. Inforan: Telf. A5-0672.

MAGNIFICA CRIADA CON REFERENCIAS y sin pretensiones consciente y cumplidora, va donde la soliciten. F-3019.

SE DESEA COLOCAR UN COCINERO y repostero asiático en casa particular. Sabe cocinar a la criolla, española y francesa. Tiene referencias y sabe cumplir con su obligación. Informes: Telf. M-4591.

SE OFRECE ESPAÑOLA PARA COCINAR y limpiar a corta familia, es formal y duerme en la colocación. Telf. M-2183.

SEÑORA ESPAÑOLA DE MEDIANA edad, se ofrece a corta familia para la cocina y limpieza, conoce repostería. Sueldo $18.00. Informes Teléf. A-4314.

DESEA COLOCARSE UNA BUENA cocinera. Sabe cocinar y ayudar a la limpieza, duerme o no en la colocación. Tiene quien la recomiende de casa conocida. También aceptaría para criada de mano o manejadora. Telf. M-3339.

M.E.C.D. 2016

Anuncios Clasificados de Ultima Hora

Más ANUNCIOS CLASIFICADOS de ULTIMA HORA en la página 23

SE OFRECEN

119 COCINERAS-COCINEROS

SE DESEA COLOCAR UNA BUENA cocinera con buena sazón para cocinar solo o cocinar y limpiar. sale a fincas o donde sea. Informes: Teléfono F-3141.

COCINERA CON EXCELENTES REferencias, espléndida sazón, cumplidora y limpia. Informes: F-3019.

SE OFRECE UNA ESPAÑOLA DE cocinera; lo mismo para establecimiento; muy ordenada y trabajadora. tiene referencias y no duerme en la colocación. Telf. M-4414.

SE OFRECE COCINERA CON REFErencias para cocinar solo o cocinar y limpiar, muy fina y educada. Tiene buena sazón. También trabaja de criada de mano. Informan: Teléfono A5-0672.

120 MANEJADORAS

ESPAÑOLA DE MEDIANA EDAD DEsea colocarse de manejadora o de criada de mano o para cocinar o limpiar para corta familia. Telf. A-4237.

SE DESEA COLOCAR UNA MUCHAcha blanca para manejar o criada de comedor, tiene referencias U-2808 del Campo.

SE DESEA COLOCAR UNA SEÑORA joven de manejadora tiene referencias señora Caridad A-4237

ESPAÑOLA DE MEDIANA EDAD, desea colocarse de manejadora o de criada de mano o para cocinar o limpiar para corta familia Telf A-3742

SE OFRECE UNA MANEJADORA del país, de color, habla inglés, Soy práctica, salgo a los repartos, tengo quien me recomiende, deseo ganar $15 o $20. F-2524.

SE OFRECE UNA EXCELENTE MAnejadora con inmejorables referencias. Va donde la soliciten, es sumamente cariñosa con los niños, tiene buen carácter. F-3019.

DESEA COLOCARSE UNA MUCHAcha española de manejadora, es muy cariñosa con los niños, tiene muy buenas referentcias. Si no pagan $20.00 no llamen Telf M-8455 Bernaza Nro. 214, altos.

SE OFRECE MANEJADORA ESPAñola de 28 años buenas referencias I17551

125 CHOFERES

SE DESEA COLOCAR UN CHOFER español con tres años de referencias de la última casa que trabajó; y con catorce años de experiencia. Informes Telf. M-4457.

CHOFFER ESPAÑOL CON 16 AÑOS de práctica ofrece sus servicios en casa particular, tiene buenas referencias preguntar por Luis Peláez teléfono M-2424 en La casa de las Bodas.

SE DESEA COLOCAR UN CHOFER español joven varios años práctica tiene referencias. Telf. M-4457

SE OFRECE UN CHOFER CUATRO años práctica, sin pretensiones de sueldo. Tiene referencias. Sabe trabajar un jardín. Para informes: Teléfono FO-9509.

SE DESEA COLOCAR UNA CHAUFfeur español de mediana edad. Tiene referencias. Telf. U-6757.

SE DESEA COLOCAR UN CHOFER español en casa particular con 15 años de práctica. M-6730. Tiene referencias.

OFRECESE BUEN CHAUFFEUR soltero, competente, cualquier máquina. Sin pretensiones, tengo buenas referencias de donde trabajé. Informan: F-7782, bodega.

SE OFRECE CHOFER BLANCO 25 años competente. tiene referencias. Amador Telf. F-4545.

131 OFERTAS VARIAS

SEÑORA MADRILEÑA VIUDA SIN hijos se ofrece para ama de llaves. es modista y cortadora (alta costura) magnificas referencias. Informes: I-4718

ENFERMERA BRINDA SUS SERVIcios para cuidar niños. También atendería a cualquier nfermo. Habla inglés. F-3253 apartamento 22.

SE OFRECE SEÑORA FINA PARA atender señora, caballero o niños, es cariñosa con referencias sale al campo y playas. Milagros 301 esquina a Armas Víbora Telf. X-2543

SEÑOR DE MEDIANA EDAD. TIENE quien lo garantice. Práctico en trabajos de campo. Preferiría sereno o algo análogo. FO-2530.

PROFESIONALES

1 ABOGADOS Y NOTARIOS

DIVORCIOS SE TERMINAN EN POco tiempo, con seriedad y discreción. Herencias se tramitan rápidamente. Dinero en hipoteca. Manzana de Gómez 251. Bufete Lamar. M-7499.

LEON BRUNET Y RAMIREZ
ABOGADO
Divorcios ocho días. Pensiones y Jubilaciones en quince días. Tramitación rápida. Asuntos Civiles, Criminales, Administrativos de lo Contencioso-Administrativo y Trabajos Notariales. Consultas a domicilio. Lealtad 159, altos entre Animas y Virtudes. Telf. A-4287 Ruta 57.

DIVORCIOS
En 8 días proporciono los documentos entre Cubanos y extranjeros, en plazos cómodos y paso a domicilio. Dr. Angel Fernández, San José 762 Habana.

ME HAGO CARGO DEMANDAS, DIvorcios rápidos, matrimonio notarial, cartas de ciudadanía, declaratorias de herederos, pasaportes, etc. Véame. Anticipo gastos Bufete: Alberto Cuervo. Edificio La Metropolitana 342, M-2808. O-Reilly y Aguacate.

2 PROCURADORES

MUÑIZ Y PEREZ, ADMINISTRADOres de Bienes en general. Se cojen casas de inquilinato en subarriendo, sin regalía. Oficina: Lamparilla 415, bajos. Informan de 2 a 5. Teléfono A-0582.

QUIROPEDISTAS

ENRIQUE ANICETO, QUIROPEDISta facultativo especialista en uñas encarnadas y defectuosas y todo lo concerniente en esta rama de la cirugía. Masajes Eléctricos. Paso a domicilio. Consultas de 9 a 7 Módico precio. Gabinete Villegas 253 casi esq. a Obrapía A5-5651.

J. FRIAS «ALFARO» HIJO
QUIROPEDISTA
Monserrate 423 entre Tte. Rey y Lamparilla. Trabajos garantizados sin cuchilla ni dolor, consultas de 8 a 12 a. m. y de 3 a 7 p. m. infórmese en la barbería.

3 DOCTORES EN MEDICINA

DR. LUIS BERMUDEZ
Enfermedades de la piel, vías urinarias y nerviosas. Tratamiento impotencia y esterilidad por métodos propios para ambos sexos. Metabolismo basal, luz alpina, diatermia y demás electroterapias a domicilio. Contando con completo servicio de profilaxis venéreas, desinfección para evitar contraer enfermedades que se presta a cualquier hora del día o de la noche lo mismo domingos o días festivos. Consultas: particulares a cualquier hora y día. Mutualizables de 10 a 12 y de 2 a 4. Pobres de 8 a 10 a.m. Escobar 518. entre Zanja y Salud. U-1288 Visitas a domicilio.

PROFESIONALES

3 DOCTORES EN MEDICINA

DR. ALBERTO VENERO
Vías urinarias, benéreo y sífilis. Tratamiento de la impotencia, electricidad médica, diatermia etc. Consultas de 10 a 12 y de 5 a 6 p. m. San Miguel 301.

DR. A. BARB\ INCLAN
Especialista huesos, articulaciones músculos, cirujano ortopédico del Hospital de la Policía Nacional y ayudante del profesor A. Inclán. Consultas diarias de 2 a 3. Viernes, consultas gratis para pobres. San Lázaro número 170 Honorarios módicos. Electricidad médica y masajes.

DR. F. J. VELEZ
TUBERCULOSIS
TRATAMIENTO VACUNOTERAPICO DEL CANCER
L. No. 151, Vedado. F-2929. Reserva turno por teléfono.

VIAS URINARIAS
Cúrese la gonorrea en pocos días sin dolor, garantizamos cura radical aunque sea de 20 años.. Desconfíe de manos inexpertas, curamos todas las enfermedades de las vías urinarias, visítenos y quedará eternamente agradecido, consultas de 7 a. m. a 10 p. m. consultas y curas reservadas M-3606. 10 de Octubre 179, bajos frente Quinta de Dependientes, Habana. **Impotencia, debilidad sexual, piel y sífilis, toda clase de análisis**, presentando este anuncio obtendrá consulta y reconocimiento **gratis**.

DR. ROSAL
Sistema nervioso, Corazón, Medicina interna. Consulta diaria de 4 a 6 San Miguel 507, bajos entre Gervasio y Escobar Telf U-2342

VIAS URINARIAS
Tratamiento de las enfermedades riñones, vejiga, prástata, uretra. Cura radical impotencia Generandi. Coenundi, debilidad sexual, espermatorrea y poluciones nocturnas. Presentando este anuncio obtendrá «Consulta y Reconocimiento **gratis** Consultas de 4 a 7 p. m. Consulado 59, (altos) entre Genios y Refugios.

VIAS URINARIAS
Método propio indoloro e infalible para la rápida curación de gonorrrea en todas sus formas. No importa que sea crónica. Impotencia. debilidad sexual. piel y sífilis, flujos crónicos, veneros Precios módicos Hacemos análisis. Presentando este anuncio reconocimiento gratis. 8 a. m. a 8 p. m. días festivos de 8 a 12 a. m. Zanja 54, altos. frente a La Vajilla.

DOCTOR OCTAVIO RIVERO
Tuberculosis. Enfermedades pulmonares y alérgicas. (Asma, Coriza. Urticaria). Ex-Asistente «Sevicio profesor Sayé». (Barcelona). Ex-Jefe clínico Dispensario Antituberculoso Municipal. Consultas: lunes, miércoles y viernes: 1.30 a 3.30. Martes. jueves y sábados: 9.30 a 1.30 p. m. Calle 17 Nro. 112 entre L y M. F-2533

DR. A. LABRADOR
Especialidad enfermedades estómago e intestinos. Flujos crónicos. Venéreos y sífilis. Corazón. Riñones y Pulmones. Inyecciones intravenosas. Hacemos toda clase análisis Consultas gratis 8 a 11. Pagos 1 a 3 Envíe $2 si quiere consultarse por correspondencia. Angeles 7 entre Reina y Estrella A-0801.

DR. FRANCISCO J. DE VELASCO
Corazón, Pulmones. Estómago e Intestinos.
DR. RUBEN DE VELASCO
Corazón. Pulmones. Enfermedades de los niños. Consulta de 1 a 3. días laborables. Horas especiales previo aviso. Salud 208 moderno. Telf. M-6068

DR. MESA RAMOS
PIEL, SIFILIS, VENEREO
Impotencia. estirilidad, etc. Consultas y tratamientos de 8 a 9 a m. Martes, jueves y sábados 5 a 7 p. m. diaria Perseverancia 162, bajos, entre Animas y Virtudes.

4 OCULISTAS

DR. MANUEL ANTON
OCULISTA
Ex Jefe de Clínica del Real Hospital Oftálmico de Londres. Exclusivamente enfermedades de los ojos. Consultas diarias de 4 a 6 pm. y por convenio previo. Calle 17 Nro. 260 esquina a L. Vedado Telf F-2198.

6 COMADRONAS

CONSUELO RUDA
Comadrona ex interna de la casa de salud «La Benéfica», muchos años de práctica Consultas gratis. Franco No. 7 bajos, entre Carlos III y Estrella. U-5824

Arrendamientos

A-1 FINCAS RUSTICAS-URBANAS

ESTABLECIMIENTO DE CAFE. Arrienda una cocina. Para informes en Monte 678 Café La Corona.

COMPRAS

9 CASAS

VEDADO, COMPRO CASA 4|4 Y GArage de L a 12 y de Calzada a 25; hasta $10.000, solamente de 8 a 12, llame al I-7090 Sr. Martínez.

COMPRO DIRECTAMENTE CASA DE una o dos plantas Vedado hasta 12.000 pesos. Gutiérrez F-4615 de 7 a 8 p. m.

COMPRO CASA DOS PLANTAS EN calle comercial. Operación de contado, trato directo. No corredores Dirijase Sr. Tulio Díaz Rivera, Metropolitana 723 M-7338

COMPRO DOS CASAS UNA PARA renta y otra para vivirla, que estén bien situadas y precio razonable. también compraría casa vieja o solar en buen punto Habana o repartos. Telf. A-9173

J. P. Quintana e Hijo
INVERSIONES
Compramos y vendemos casas, solares. fincas rústicas, dinero en hipoteca.
CHACON 203 — M-8182

11 FINCAS RUSTICAS

DESEO COMPRAR BARATA FINCA alrededores Habana, lugar alto. con casa habitable con mínimo 4 cuartos Boada. Telf. M-6975

14 AUTOMOVILES ACCESORIOS.

SE COMPRAN CAMIONES DE USO en buen estado, de volteo o cama fija, para cargar de 8 a 10 toneladas. Mulario y Libertad, Buen Retiro, de 12 a 2 y después 5 p. m. Telf. FO-7051

15 MAQUINARIAS

SE DESEA COMPRAR PRENSA PAra hacer pacas de papel Teléfono U-1011 Sr. Martínez.

17 MUEBLES Y PRENDAS

A-9003 COMPRO MUEBLES TOdas clases oficina, objetos arte, máquinas coser, sillones barberías, pianos. lámparas, mamparas, cajas hierro, camas, pupitres, contadoras, todo lo que venda. Telf. A-9003.

U-5154 COMPRO MUEBLES
Modernos radios, máquinas de coser y escribir. Aceptamos muebles en parte de pago. No venda sin llamar a Díaz y Chao, Neptuno No. 709 y 710; U-5154.

COMRRAS

17 MUEBLES Y PRENDAS

«COMPRAMOS—VENDEMOS». MUEblajes hogar, oficinas, objetos, jarrones, vajillas, porcelanas, cristales, lámparas, estatuas bronce, butacones, marfil, oro, antigüedades, máquinas escribir y coser, pianos. Casa Vérez. A-8232. Bernaza 202.

A-7795: COMPRO MUEBLES
De todas clases máquinas de coser. Pagamos más que nadie. Vendemos, cambiamos y alquilamos. No venda sin antes hacer una llamada al teléfono: A-7795. «La Honradez», Máximo Gómez 85, 397 moderno.

COMPRO
Ropas: U-1510 Muebles y prendas
Máquinas de coser, juegos cuarto comedor. sala, archivos, vajillas porcelana o plata, artículos arte, neveras, radio y máquinas escribir. Pago bien. Dinero en mano seriedad. Telf. U-1510.

COMPRO JOYAS
Oro, modernas y antiguas, aunque estén rotas. monedas oro cualquir nacionalidad y toda clase objetos plata. La Casa Hierro M-1220. Compostela y Merced.

COMPRAMOS JOYAS
Antiguas y modernas, con brillantes. zafiros y esmeraldas finas; oro platino, plata y enchapes hasta en pedazos. Objetos de plata; bandejas juegos de café, cubiertería y otros artículos. Rosarios de oro y plata, con cuentas de perlas; coral, amatistas etc. Pagamos bien. Vamos a domicilio.
CARBALLAL HERMANOS
San Rafael No. 618 entre Gervasio y Belascoain. Teléfono U-5744

COMPRAMOS, VENDEMOS EMPENAMOS
Joyas antiguas y modernas. Objetos de plata de arte, muebles antiguos. Reserva absoluta, en todas las operaciones. Haga una visita a «Los Tres Hermanos», Consulado Nos. 160 y 162. Teléfono M-3534.

ORO
En joyas viejas y nuevas o rotas, Compramos en todas cantidades. Pagamos muy bien.
Carballal Hermanos. San Rafael No. 618. Teléfono U-5744

M-2252, COMPRO MUEBLES, RAdios, lámparas, máquinas coser, escribir, alfombras, cuadros óleo, vajilla, cristalería, porcelanas, equipajes, automóviles. Compro todo. Antigüedades. El Corazón de Jesús Salud 167 entre Manrique y Campanario.

A-9647 COMPRO CAJAS CONTAdoras sumadoras de escribir, coser, cambio, arreglo, a domicilio, garantía, prontitud, objetos arte, cajas caudales, todo valor, guarde este anuncio, gane dinero, Salud 64.

M-8638 CAJAS DE HIERRO COMpro, muebles oficina, máquinas escribir, sumar, calcular, armario acero, archivos, satélites, bibliotecas, burós, adresógrafos eléctricos, compramos y vendemos todo lo que usted necesite M-8081.

M-7084 COMPRO MUEBLES, CUAdros antiguos y modernos. máquinas coser, escibir, lámparas cristal, pianos, libros, porcelanas, baúles, maletas, abanicos, ropa, vajillas, alfombras. Plata, archivos, burós, compro libros. M-7984

U-1800: COMPRO MUEBLES
Liquido casa completa pianos modernos, viejos, con o sin comején máquinas escribir. coser, objetos arte, compramos todo lo que usted venda. Dinero en mano. U-1800

18 UTILES DE OFICINAS

COMPRAMOS MAQUINAS
De Escribir, sumar. Cajas de Caudales y muebles de oficina en general. «La Nacional», Villegas No. 359 entre Tte. Rey y Amargura A-9915.

19 LIBROS E IMPRESOS

COMPRO LIBROS USADOS PAGANdolos mejor que nadie M-3256 Librería «La Biblioteca» Belascoain 566, esquina Pocito. M-3256. También discos ópera y selecciones.

LIBRERIA «MONSERRATE» —COMpramos bibliotecas, restos de ediciones, libros de todas clases, pagamos más que nadie. Llame al teléfono: A5-1012, en el acto se los compramos Monserrate 483

22 DE ANIMALES

COMPRO AÑOJA O NOVILLA JERshey o Holtein y también una vaca fina que esté cargada. Vendo novilla recentina, primer parto, da mucho leche. Pura Hersey. Ramón, Teléfono I-6864.

23 OBJETOS VARIOS

SE DESEA COMPRAR UNA PILA O fuente y además una figura para jardín. Telf. FO-1541.

24 CASAS

CAMBIO MI CASA QUE TIENE 230 metros cuadrados de fabricación situada en Alturas de Almendares valorada en $12,500.00, por finca rústica de tierras buenas, dando o recibiendo en efectivo diferencia si la hubiere. Dirigirse únicamente por escrito a Juan Mantille, Apartado 229, Habana.

CAMBIO MI CASA VALORADA EN $3.000 por otra de $5.000 en la Habana o repartos cercanos diferencia contado Buen Retiro, una cuadra Ave de Columbia. Informan M-4455 de 8 a 12 y de 3 a 6 no corredores.

REPARACIONES

42 MUEBLES Y PRENDAS

REPARACIONES DE MUEBLES
Casa «Coro». Barnizamos toda clase de muebles y tapicería. Especialidad en colores y combinaciones de maderas y chapas. Limpieza de muebles a domicilio. Estrella 65 entre Aguila y Angeles. Telf. M-2127.

REPARAMOS SUS MUEBLES POR poco dinero. dejándolos como nuevos. Casa Pardo: U-5761 Los modernizamos, barnizamos a muñeca y esmaltamos Duco. Pintamos mimbres y vapor y neveras. tapicería en general. Azogamos espejos. Trabajos garantizados. San Rafael No. 610, entre Gervasio y Belascoain.

VENTAS

48 CASAS

«CASA REGALADA»
En $2.200.00 calle Trece Repto. Batista, jardín, portal, sala, 3 cuartos, comedor al fondo, patio y traspatio, techos monolíticos, exenta de contribuciones. Sr. Serrano. Estrada Palma 215 esquina a Concejal Veiga, Víbora.

CALLE A Y 18 REPARTO ALMENdares, casa de dos plantas independientes, recién construída, buena renta, fabricación de primera, techos monolíticos, exenta de contribución, terreno al fondo para ampliar; es un buen negocio $6.800. I-4877.

VENTAS

48 CASAS

ELIJA SU CASA
LA MODERN HOUSES CONSTRUCTION Co. S. A.
Invita a Vd.
a visitar los modelos de casas que tiene en la 5a. AVENIDA, frente al MIRAMAR YACHT CLUB.
Le damos grandes facilidades de pagos
INFORMAN EN LA MISMA
Telf. FO-2302.

OFERTAS ATRACTIVAS
CASAS ANTIGUAS
Reina esquina fabricada en 500 metros $50.000.00. Otra esquina fabricada en 100 metros aproximadamente $10.000.00. Reina casa fabricada en 600 metros de terreno $39.000.0. Hospital 13x29 metros $8.000.00. Obrapía 10x50 metros $11.000.00. Concordia 7 por 24 metros $7.500.00. Diego Pérez, Aguiar No. 556, M-6872.

Aguiar, 3 plantas estructura de acero, concreto, techos monolíticos, nave almacén, altos; familia $11,000.00. Cerca Instituto y Parque Central, fabricada en 400 metros terreno. renta $120.00. $12.000.00. Diego Pérez, Aguiar No. 556, M-6872.

Calzada del Cerro, dos casas modernas, portal, sala, saleta, 4 habitaciones, baño completo, cocina, cuarto criados. Rentan $55.00, $8.500.00 las dos. Otra Santos Suárez, portal, sala, comedor, 3 habitaciones, cocina, patio $2.300.00. Diego Pérez, Aguiar No. 556 M-6872.

VEDADO, 4 casas citarón, techos monolíticos, fabricadas en 700 metros terreno con varios apartamentos interiores. Renta $150.00, $16.500.00. Otra en 23 fabricada en 950 metros terreno $24.000.00. Diego Pérez, Aguiar No. 556 M-6872.

Marianao, próximo Parque Luceván, una planta de mampostería y azotea. cielo raso, portal, sala, saleta, comedor, 4 habitaciones, baño intercalado completo, cocina, patio. Renta $20.00. $2.650.00. Diego Pérez, Aguiar No. 556 M-6872.

Arroyo Apolo. Casa moderna, citarón y cielo raso, jardín, portal, sala, hall, 3 habitaciones, baño intercalado, comedor, cocina, lavandería, horno de pan, gallinero, chiquero de puercos, palomar y garage. $2.500.00 Diego Pérez, Aguiar No. 556. M-6872.

REPARTO KHOLY
Vendo magnifica residencia con jardines, portal, sala, hall, patio sevillano 4 hermosas habitaciones baño en color, pantry, cocina, cuarto servicio criados y chauffeur, garage. Muchos detalles de lujo. No corredores Telf. X-2876

MONTE DOS CUADRAS ANTES DE 4 Caminos 500 metros casa dos plantas Lealtad 3 plantas en $12.000, Lagunas 2 plantas $8.000, Zanja 601 Telf. U-1363 García.

MIRAMAR. VENDO PRECIOSO CHAlet de lujo de esquina. Recién construído 600 varas superficie, jardín, portal, 4|4, garage etc. y otros muchos detalles. Precio: $14.000.00. Quesada, Gran Hotel M-9896.

VEDADO, VENDO CASA MODERNIsima dos plantas independientes calle 21 acera sombra. Jardines, terrazas y cada planta tiene: sala, recibidor, hall de 2 metros 3 cuartos, baño intercalado, comedor, pantry, cocina y servicios criados. Precio: $17.000. Quesada, Gran Hotel M-9896.

VEDADO: VENDO MODERNA CASA calle 21, sombra, 2 plantas, 4 apartamentos, rentando $180.00. Toda monolitica, de reciente construcción. Precio: $25.000.00. Quesada, Gran Hotel M-9896.

SE VENDE, TERMINANDOSE, CAlle A. Lanuza, Reparto Almendares, preciosa casa de esquina, dos plantas independientes, fabricación de primera, exenta de contribuciones. Haga un buen negocio, cómprela, saque el interés al capital invertido, alquilando la planta baja y viva gratis los altos. Véala $7,800 I-4877.

$3.000-00 VENDO CASA OQUENDO 926 esquina Benjumeda, sala, comedor, 3 cuartos 4 por 4, baño completo cocina, patio trato directo con el dueño Telf. U-1214

GALIANO, ESQUINA 15x21
Galiano esquina con una medida de 15 x 21 con 19 de frente (256 metros) propia para edificio, actualmente es de 2 plantas. Fernández y Vidal, Aguiar 256, bajos, A-9112 y M-1506.

REINA PARA EDIFICIO
Calzada Reina, parte comercial, propio para gran edificio, terreno mide 15.40 (600metros) acera sombra, cerca de San Nicolás, vendo a razón de $70.00 m. Fernández y Vidal, Aguiar 556 bajos, A-9112 y M-1506.

SE VENDE CASA ANTIGUA SITA en Empedrado entre Egido y Compostela con 217 metros cuadrados informa el propietario Luz y Egido Bodega.

VEDADO PARTE ALTA
15x35 a $10 v.
Vendo parcela de 15x35, en acera de la sombra, parte alta del Vedado, único por su situación y su precio. Informes Quintana e Hijo, Chacón 203. M-8182.

5a. AVE. MIRAMAR
esquina fraile
Vendo en la 5 Ave. de Miramar de la calle 30 para la Habana, esquina de 30x53 varas, precio de oportunidad, otro de centro acera de la sombra con 1,390 varas a $5.25. Informes Quintana e Hijo, Chacón 203, M-8182.

REPARTO MIRAMAR
a $3.75
Vendo solar en acera de la sombra y a la entrada del reparto mide 23x53 varas, a $3.75, otro Ave. 7, acera de la sombra a $5.50, otro calle 28 pegado 5a. Ave. a $5.25 vara. otro calle 22 a $4.15. Informes Quintana e Hijo, Chacón 203, M-8182.

HABANA PARA FABRICAR
PARCELA EN $2.800
Vendo en la Habana, parcela de 7.50 por 22 metros en $2.800, acera de la sombra, otra de 15x22 en $5.500, otra de 8x26 en $3.400. Informes Quintana e Hijo, Chacón 203 M-8182.

REPARTO LA SIERRA
$12.000
Vendo gran casa una planta moderna, acera de la sombra, compuesta de jardín, amplio portal, sala, hall, 5 habitaciones, 2 baños completos, comedor, cocina, 1|4 y servicio de criados, garage, patio al fondo con frutales. Informes M-8182, Chacón 203.

ALTURAS DE MIRAMAR
$8.700
Vendo casa moderna próxima al colegio las Ursulinas compuesta de jardín, portal, sala, comedor, 3|4, baño en color, 1|4 y servicio de criados, garage, cocina, patio al fondo con frutales. Informes M-8182. Chacón 203.

REPARTO MENDOZA
VIBORA $10.500
Vendo regio chalet en lo más alto y mejor de Juan Delgado, compuesto de jardín, portal, sala, biblioteca, bar, comedor, baño auxiliar, cocina y pantry, 1|4 y servicio de criados, garage, altos 3|4, baño regio en colores, recibidor y terraza, 7 closets, se da facilidad de pago. Informes: M-8182. Chacón 203.

VENTAS

48 CASAS

SANTA CATALINA EN ESTA GRAN Avenida vendo una residencia chalet todas comodidades, garage, todo de gran lujo, 2 baños completos y closets en todos los cuartos que ganga y qué facilidad de pago $5.300 de contado y reconocer $5.500 sin interés a pagar 25 pesos mensuales a cuenta del capital. Fariñas Telf. A-6625.

PARA FABRICAR VENDO CALLE Concordia casa antigua, mide 6.25 por 25 metros, precio de verdadera oportunidad J. P. Quintana e hijo, Chacón 203, M-8182.

PROPIETARIO PARA CONSTRUIR residencia grande o pequeña llame a Fonollar FO-2856 construcciones económicas 2 y 3 cuartos de caoba, cedro monolíticos baño color cocina moderna $1,500 a $3.500. Vean planos y detalles en A y Lanuza Almendares Ruta 28 frente vean otras 8 y 8 en Almendares y B entre 9 y 10 reparto Batista también permuto por solares, fincas parte hipoteca y a plazos. Véanme

JOSE CAMPANERIA
AGUIAR 206 — M-7785
Compra y venta de chalets, casas, solares, fincas rústicas y condominios. Dinero para hipotecas desde el 7%.

PRADO, MUY INMEDIATO A ESTE Paseo vendo edificio 3 plantas, 6 casas cada una, sala, comedor, 3 cuartos. Rentan $175. Precio $25.000. Tejadillo dos plantas, moderna, $10.000. Campanería, Aguiar 206 M-7785.

GALIANO, CERCA A ESTA CALLE vendo edificio monolítico, fabricación de primero, 3 plantas, 6 casas, Renta $210. Precio $31.000. Cerca calle Obispo. Edificio moderno 4 plantas Renta $250. Precio $33.000. Campanería, Aguiar 206 M-7785.

ESQUINAS: SAN LAZARO 15 POR 25 emtros, rentan $150. Precio $16,000. Concordia para fabricar 12 por 12 metros $7,500. Belascoaín 3 plantas $20.000. Campanería, Aguiar 206 M-7785.

CALLE MANRIQUE CERCA S. RAfael 2 plantas 180 metros $9.500. Otra dos plantas 8 por 30 metros. $11.500. Otra cerca Neptuno 9 por 22 metros, $12.000. Campanería, Aguiar 206 M-7785.

CALLE «N» CERCA SAN LAZARO, dos plantas, 3 cuartos, comedor. $11.000. Consulado dos plantas 140 metros. Sala, 3 cuartos, comedor, $10.000 Calle Gloria dos plantas modernas. Sala, 3 cuartos, comedor, $8.500. Campanería, Aguiar 206. Teléfono M-7785.

CALLE BLANCO CERCA VIRTUDES edificio moderno, monolítico 280 metros, dos plantas, 6 apartamentos. Renta $180. Precio $22.000.00 San Nicolás cerca Reina una planta 9 por 15. Sala, 3 cuartos, comedor, $5.500. Campanería, Aguiar 206 M-7785.

CALLE LEALTAD CERCA ANIMAS 3 plantas sala, comedor, 3|4, renta $95. Precio $12.000. Otra 2 plantas 4|4 Precio $11.000. Gervasio 2 plantas. sala, saleta, 4|4, comedor $13.500. Campanería, Aguiar 206 M-7785.

CALLE AGUILA 3 plantas sala, 3|4, comedor, renta $110. Precio $13.000. Corrales 2 plantas moderna, sala 4|4, comedor, $6.800. Obrapía una planta 8x40 metros. comercio $11.000. Campanería, Aguiar 206 M-7785.

CALZADA COLUMBIA MUY CERCA a ésta vendo una planta moderna, portal, sala, saleta, 3|4, comedor, $3.300. Avenida primera cerca calle 8 portal, 3|4, comedor $2.000, renta $18. Campanería, Aguiar 206 M-7785.

VENTA DE CASAS
Vendo casas para fabricar, una en la calle Santa Clara de 8 metros por 16 a $26 metro y otra en Concordia de 6 x 26 buen lugar a $60.00 metro. Claudio de los Reyes, de 4 a 5 Telf. A-7725.

MARTINEZ Y PRIETO
HABANA
Gervasio 2 plantas $13.000. Escobar $14.500. San Rafael (lujosa) 2 plantas espléndidas 350 mts. $18.000. Aguiar 2 plantas $11.000. Galiano 3 plantas $18.000. Martínez y Prieto. O-Reilly 309 A-6951 I-3456.

Montoro esquina, jardín. portal, sala, comedor, 4|4, baño intercalado, 1|4 y servicio criado, garage $9.000. Oquendo, sala. saleta. 3|4, $3.200, Soledad dos plantas moderna $8.000. O-Reilly 309. A-6951, I-3456.

Lealtad dos plantas 215 mt. $10,000 Acosta 3 plantas, renta $70, $8.500. Damas 2 plantas moderna $5.500. San Lázaro 3 plantas moderna $18.000. Martínez y Prieto, O-Reilly 309 A-6951 I-3456.

VEDADO
Solar calle 15 a $15 mt. Calle B chalet 2 plantas $18.000. Calle A 16 por 50 jardín portal, sala, recibidor, hall 4|4, 2|4 criados 2 garages $20,000 Martínez y Prieto, A-6951 I-3456.

VIBORA
Reparto Lawton a $3.200 dos magníficas casas porta, sala, saleta 3|4, (amplios) baño intercalado, comedor fondo, 1|4 y servicio criado, traspatio. Ave. Acosta, portal, sala, saleta, 3|4, $2.200 A-6951 I-3456.

Loma Chaple dos plantas (independiente) $3.500 moratoria $7.500, Concepción, sala. saleta. 3|4, comedor, traspatio $4.200, San Lázaro, sala, saleta, 3|4, $2.700, otra $4.400. Martínez y Prieto, O-Reilly 309 A-6951 e I-3456.

San Francisco, portal, sala. saleta, 3|4, comedor, traspatio, $5.300. San Anastasio $2.700. Concepción apartamentos $12.000. Ave Santa Amalia, portal, sala, saleta, 3|4 amplios $2.250. renta $20. O-Reilly 309 A-6951 e I-3456.

¿Quiere comprar rápidamente su casa? Visite a
MARTINEZ Y PRIETO
O-Reilly 309 — A-6951, I-3456

VENDO EN LA HABANA UNA CASA 2 plantas moderna, tiene cada planta, sala, comedor al fondo 4 cuartos 2 baños, completos cocina, superficie 7x21 Precio ganga $8.500. Fariñas Teléfono A-6625.

PLAYA SANTA FE. VENDO CON grandes facilidades linda casita acabada de pintar, con escritura de propiedad del terreno, también alquilo calle 22 entre Primera y Tercera, frente Academia Pitman. Dr. Rosati A-9422

GANGA EN O-FARRILL UNA CUAdra de Calzada de Jesús del Monte 14x30 metros y casa de madera con 3 cuartos, baño y sótanos en 2 mil pesos. U-1676

SE VENDEN DOS CASAS EN LA CAlle 13 Nro. 105 entre Cerrada y D, Reparto Batista. Informan M-7169 Rentan $35.00

GANGA EN CALLE DOLORES DOS cuadras Calzada de J. del Monte casa con portal, sala, saleta 3 cuartos. baño intercalado patio y traspatio 38 pesos U-1676

CASA A PLAZOS
Calle Prensa. Reparto las Cañas, a 50 metros de la Calzada, sombra, portal, sala, saleta corrida, tres habitaciones, comedor, patio, baño y cocina, mampostería y azotea en $2,500, con $1,500 de entrada, resto a plazos. Emilio y José Rodríguez. Aguiar número 368. Telfs. M-6886, M-9137.

$5.750 MAYIA RODRIGUEZ ESQUIna monolítica, portal, jardín, hall. S. C. 3|4 garage cuarto chofer lujosamente decorada, magnífico baño está vacía Jesús del Monte 759 I-4140 de 12 a 3 González.

SE VENDE LUJOSA CASA SAN MAriano 508 reparto Mendoza cinco cuartos tres salas. dos baños intercalados, garage dos máquinas. Informes en la misma todo el día.

VEDADO, LINEA 954
Línea 954, chalet 2 plantas, terreno 16x34 (544 metros). Jardín, portal, sala, recibidor. biblioteca, cuarto y servicio criados, comedor muy amplio, terraza al fondo, 5 habitaciones, 2 baños, cuerpo aparte, garage y cuartos chofer, acera sombra, abierta 2 a 6. Fernández y Vidal, Aguiar 556, bajos A-9912 y M-1506.

VENTAS

48 CASAS

VEDADO $6,500
Lujoso chalet nuevo junto a calle 23 exento de contribución Jardín, portal, sala, hall, 3 cuartos closets, baño en colores, comedor, pantry, cocina, terrazas, patio, garage, facilidades de pago. M-1072

N. DEL CAMPO $4,200
Nicanor del Campo. 13 entre 6 y 8, lado esquina de 13 y 6, jardín, portal, sala, 2 habitaciones, comedor, cocina, baño intercalado, servicio criados, garage, monolítica, está vacía, abierta 2 a 5. Fernández y Vidal. Aguiar 556, bajos. A-9112 y M-1506.

VIBORA, RESIDENCIA
Avenida Acosta y Agustina, da a 3 calles, cuadro 1,300 metros, 7 habitaciones, 3 baños, garages 1 servicios criados aparte, rodeada toda jardín y frutales, está vacía, llave bodega de enfrente todo el día. Fernández y Vidal, Aguiar 556, bajos, A-9112 y M-1506.

MIRAMAR $14,000 CHALET CALIFORNIANO
Se vende moderno chalet compuesto de jardín, portal, sala, comedor, baño auxiliar, cocina y pantry, cuarto y servicio de criados, garage, patio al fondo. Altos: recibidor: 4 habitaciones, 2 baños en colores. Informes: J. P. Quintana e hijo. Chacón 203. M-8182.

VEDADO, CALLE PASEO
Vendo casa moderna una planta compuesta de jardín, portal, hall, sala cerrada, recibidor, 4 cuartos, baño completo, comedor, cocina, cuarto y servicio de criados, patio y garage. Informes: M-8182. Chacón 203.

BUENAS MEDIDAS PARA FABRICAR
Calle Amistad 6 x 17, próximo a Neptuno, calle Concordia 6.36 x 25, calle Concordia pegado a Galiano, 6.10 x 25.50, calle San Nicolás 6 por 25, otra calle Animas pegado a Galiano 8.48 x 17. Todas estas casas se venden a precio de oportunidad. J. P. Quintana e hijo. Chacón 203. M-8182.

CASA VIEJA EN CONCORDIA PAra fabricar. Mide 7 x 30 varas, de Belascoain a Galiano. $7,200. Informa: Lizasoain. Belascoain y Pocito. Café 'Trianón».

SANTOS SUAREZ $5.400. EN DUREge, con magníficas comunicaciones, con portal, sala, saleta, 3 habitaciones, baño intercalado, comedor al fondo, pantry, cocina, servicio de criados. patio y traspatio con lavaderos, Fabricación moderna Techos monolíticos. Informes A-8697.

VENDO CASUCHITA MADERA COMpleta agua, luz y arboleda frutal, solar 6x30, reparto Juanelo Luyanó, sin gravámen 585 escritura paga. No pague más alquiler. X-2989 de 9 a 10

ALMENDARES $4,900
Lindísima casa de esquina de fraile Jardín portal, sala, hall, 3 cuartos, baño intercalado, en colores, comedor, pantry, cocina, cuarto chofer y baño. patio, garage M-1072

VIBORA
Nuevo y lujoso chalet junto Santa Catalina y la Calzada, jardín portal sala, hall, 2 cuartos, closets, regio baño intercalado, comedor, pantry cocina, cuarto criados y baño, patio. Garage, $5.500. M-1072.

CALLE CONCORDIA
Casa de 3 plantas: $8,500 Junto Neptuno 2 plantas: $7.800; Junto Belascoain, 2 plantas: $5.500; Aguiar 3 plantas: $10.800; Cerca Prado, 2 plantas: $7.500. Junto Aguila 2 plantas: $4.500, M-1072

VENDO EN LA VIBORA PROXIMO al tranvía amplia casa de portal, sala, 3 cuartos, baño completo, comedor, etc., $3,200. Informes: Vallongo. Belascoain 1,157.

EN SANTOS SUAREZ, PARTE ALta, próximo al tranvía, hermosa casa de placa, monolítica, de portal, sala, 3 cuartos, baño, comedor, cocina, baño y servicios criados, garage, etc., $5,000. Informes: Vallongo. Belascoain 1,157.

GANGA. VENDO EN $2.400 GOMEZ Nro 1, esquina a Linea, Santos Suárez, Se compone de portal, sala, comedor dos cuartos, cocina y baño fabricación de primera preparada para altos. Informan Obispo 119, M-9624 y M-8106 Manuel Cruz.

POR $2,800 VIVA SABROSO
Vendo, casa regia, con portal azulejado de lujo, sala, 2 habitaciones, baño intercalado, comedor al fondo, cocina y patio con entrada independiente calle asfaltada y alta, barrio de Luyanó, guaguas por lado. Informa: Lizasoain Belascian y Pocito café «Trianón».

SOLO $5.500
PRECIOSA NUEVA CASITA
En lo mejor de Ampliación Almendares. Garage 3 cuartos, traspatio, pisos y baño intercalado de colores. Gustavo Linares M-7730.

DOS PLANTAS, ZONA GALIANO
Monolíticas con establecimiento, 330 metros renta segura de $200. Urge venta por embarque. Trato sin intermediarios. Suárez, Belascoaín y Figuras. Café de 1 a 6.

CASA PARA RENTA $35.000
Moderna de Belascoaín a Galiano renta $350.00 mensuales y una esquina comercial en $34.000. Renta $255. mensuales. es moderna, pegara a Galiano. Informes. Amistad No. 452 vidriera Angel Alvarez.

BEERS COMPRA VENDE ALQUILA
Casas, Fincas, Solares, oportunidades comerciales.
San Ignacio 54 Telf. M-7730.
Frente a la Catedral. Habana

FERNANDEZ Y VIDAL
(JOSE B. FERNANDEZ) Y (JOSE LUIS VIDAL)
Miembros del Colegio de Corredores
Tenemos numerosas órdenes de Compras
Y ventas de casas, solares, terrenos para industrias y dinero para hipotecas.
HONRADEZ EN LOS NEGOCIOS ACTIVIDAD Y MUCHA RESERVA
PARA INFORMES NUESTROS EN TODOS LOS BANCOS Y SUCURSALES DE ESTA CIUDAD.
OFICINA, AGUIAR 556 BAJOS, DEPTOS. 11 Y 12 TELEFONOS: M-1506, A-9112 Y M-7430

VENDO CASA PLANTA BAJA, CAlle 13 entre 10 y 12 Ninanor del Campo, acabada de fabricar. Precio $8,500. Informes en la misma. Telf. A-8875 y FO-4136 Diaz Ramos.

ALMENDARES $3.200. PRECIOSA Y moderna casa con jortal, sala, comedor, 2 habitaciones, baño completo intercalado, cocina. lavadero y pasillos laterales. Produce buena renta. Cerca de ómnibus. Informes: A-8697

MIRAMAR CHALET $8.500
Situado entre 5a. y 7a. Jardín, portal, sala y comedor corrido, pantry, cocina, altos tres habitaciones. baño intercalado, closets, terraza, garage, cuarto y servicio criada. Olózaga Telf. FO-3752.

VENTAS

48 CASAS

VENDO CARMEN 254 CASI ESQUIna Luz Caballero Mendoza, confortable chalet sin estrenar, exento de contribución compuesto de jardín portal, sala, comedor, tres habitaciones con sus closets, dos magníficos baños cocina, garage, terraza, cuarto y servicio de criado y patio. Véalo de 2 a 5. Dueño en San Nicolás 664 Habana

VENDO CASA MODERNA PORTAL, sala, dos habitaciones, baño intercalado, comedor y cocina. Entrada independiente, reja todas las ventanas. $2,000.00 y reconocer $500.00 hipoteca moratoriada. Vive su dueño. Véase a todas horas. Rodríguez 565, Luyanó. Ruta 11 esquina.

CASA EN CONCORDIA EXCELENte fabricación, $8,500, de Belascoain a Galiano. Tiene sala, recibidor, 3 habitaciones, baño intercalado completo, un cuarto y servicio de criados; hermoso patio azulejado. Mide 6.75 x 22 metros. Urge esta venta. Informa: Lizasoain. Belascoain y Pocito, Café «Trianón».

VENTA URGENTE $7.500. ULTIMO precio. Se vende residencia de una planta cerca de la gran calle 12. Con jardín, portal, sala, biblioteca, hall, 3 habitaciones de 4x4, dos baños intercalados, comedor al fondo, pantry y cocina azulejeada hasta el techo, 2 cuartos de criados con servicios, tras patio con frutales, lavadero etc. y garage. Informes A-8697.

ESQUINA DE FAILE $3.500 DE CONtado y reconocer hipoteca moratoriada de $7.000 con intereses. Residencia de una planta con jardín, portal, recibidor, sala, comedor, 3 habitaciones, baño intercalado, habitación alta con baño completo, pantry, cocina, cuarto y servicio de criados, lavaderos, despensa y garage. Informes A-8697.

ESQUINA EN LUYANO $4.500. SOlida casa con portal, sala, recibidor, comedor, 3 habitaciones, patio, baño y cocina. Cerca de la Esquina de Toyo. Informes: A-8697.

VENDO TRES ESPACIOSAS HABItaciones mampostería con mil varas a $1.00 vara, a tres cuadras tranvías y rutas de ómnibus y una casita en $350. Informes: FO-7465.

$17,000 RESIDENCIA VIBORA UNA planta monolítica, cuatro habitaciones, dos baños, garage, 1,653 varas de superficie, magnífico lugar, preciosos jardines. Informes: Nadal Belga. A-9173.

SE VENDE LA CASA SOL No. 50 antiguo, entre Compostela y Habana, de 3 plantas. Informa: Señora Rodríguez. Calle «L» No. 203, Vedado, Telf. F-6723.

PARA RENTA $4,800.00
Vendo Loma del Mazo, casi sin estrenar, buena fabricación, cerca línea tranvías, guaguas y colegios: Maristas, Instituto Víbora compues: jardín, portal, sala, comedor, dos amplias habitaciones con baño intercalado en colores, patio. Además un apartamento independiente con dos habitaciones, baño, cocina y patio. Véala: Carmen No. 266 entre Juan Bruno Zayas y Luz Caballero A-8382.

MESETA COLUMBIA FRENTE COlegio Belén, Calle 6 y A, Vendo lujoso chalet, 2 plantas, 4 habitaciones, garage, traspatio, exento contribución 8 años. $6,850. Doy facilidad pago. Marrero M-7774.

PARA RENTA. SAN LAZARO DOS plantas 15 x 25, renta $150, $16,000. Otra 3 plantas, renta $250, $24,000. Neptuno 3 plantas, $20,000. Neptuno 2 plantas, $13,500, Animas 2 plantas, $13,000. Lealtad 3 plantas, $15,000. Moreno, M-7167.

VIBORA: $1,450, PROXIMA CONcepción, techos monolíticos, sala, comedor, 4 cuartos, servicios. Luyanó, $2,200, moderna. Sala, comedor, 2 cuartos, cocina, patio, inmediata ruta 11. San Lázaro 71. M-2846.

CARLOS III, $6,800, DOS PLANTAS modernas, exenta contribución, renta $64.00. Próxima Monte, 3 plantas, rentando $105.00, $12,000. Otra dos plantas modernas, $6,000. San Lázaro 71. M-2846.

HABANA, $4,500 RENTANDO $35; otra amplia, con 4 cuartos, $3,200. Para fabricar, próximo Reina: 6.50 por 17, $2,800, otra 7 x 18, $3,200. Muchas más. San Lázaro 71. M-2846.

VENDO Y COMPRO CASAS Y SOLARES
De todas las medidas y precios al alcance de todas las fortunas buenas calles y las mejores vías de comunicación. Operaciones rápidas. Informes personales con los interesados.
VICTORIANO ALVAREZ
14 Esquina a D, Almendares FO-3786

HORROROSA GANGA
Vendo magnifica casa próxima a Galiano y San Rafael, con 460 metros de terreno y cerca de 800 metros de fabricación buena de dos plantas, tasando el terreno a $30.00 que no se consigue y la fabricación a $20, produce $29,800, la doy por un apuro en $18.000 me urge la operación. Informes: Nadal Belga, A-9173

ACABADAS DE FABRICAR
Vendo en Loma del Mazo casas de 3 y 4 habitaciones, construcción primera. calles pavimentadas, cerca Colegios Maristas, Salesianos, Instituto Víbora, con dos lujosos cuartos baño en colores, garage, comedor decorado, cuarto y servicio criados, jardín y patio. etc. Véalas todas horas: Carmen entre Juan Bruno Zayas y Luz Caballero. Directamente su dueño A-8382.

CHALET DE UNA PLANTA
Vendo en Figueroa entre Carmen y Vista Alegre. Tiene 3 habitaciones, lujoso baño y demás comodidades. Véalo de 3 a 5. Informes a la misma hora por Telf. I-3016.

BANCO MENDOZA
COMPRA Y VENTA DE
CASAS Y SOLARES
ADMINISTRACION DE BIENES HIPOTECAS
OBISPO 305
TELEFONO M-6921

ALMENDARES
En la calle B por donde pasan las Rutas 30 y 57 y en la acera de la brisa, vendo moderno chalet de esquina con 2 plantas construcción de primera, compuesto de jardín, portal, sala, comedor, pantry, cocina, garage, cuarto de criados en los bajos. Cuatro habitaciones, baño en colores y terraza en los altos. Precio $8.500. Julio C. Granda, Bolsa de la Habana, M-5921 y FO-1668.

REPARTO LA SIERRA. VENDO tres elegantes residencias sin estrenar, fabricación primera de primera precio económico, véalas calle 12 esquina prmiera, tengo varios más. Abel Rodríguez FO-2212.

ALTURAS ALMENDARES
Casa de jardín, portal, sala, gabinete, hall, tres cuartos, baño completo, cocina, cuarto y servicio de criados y garage. 463 varas de terreno, informes: A-9173 Inmejorable punto.

SAN FRANCISCO DE PAULA
Reparto San Pedro, ruta 7. Cotorro. Acabada construir vendo bonita Villa bien amueblada de primera 1500 metros terreno. Monolítica. Portal sala, comedor, 3 cuartos, cocina, baño intercalado, garage, jardín, y gallinero. Informes su dueño en la misma a todas horas. No corredores.

VENTAS

48 CASAS

NICANOR DEL CAMPO $7,000
Hermoso chalet acabado de construir, exento de contribución, compuesto de jardín, portal, sala, comedor, cocina, cuarto y servicio criados, garage; altos: biblioteca, recibidor, tres hermosas habitaciones con closets, gran baño en colores, terraza, calle 15 entre 6 y 8, Almendares, Construida por Manuel Rodríguez Telf X-1260.

¡REGALO UNA CASA! VENDO HERmoso chalet construcción moderna mampostería, jardín, sala, dos cuartos, baño comedor, cocina y despensa y 4 varas de terreno, todo $1.200 no corredores, informes de 6 a.m. a 11 a.m. panadería San Luis, Diezmero, preguntar por Manolo Menéndez.

VENDO O CAMBIO TODO O PARTE de block con tres casas delante y los cuarterías al fondo, calle asfaltada, Luyanó. Escriba a Díaz, Apartado 2542

EN $6,560 SE VENDE LA MEJOR propiedad que usted puede adquirir en San Lázaro 806 entre Vista Alegre y Carmen, a una cuadra de la Calzada de la Víbora. Construcción de gran lujo, compuesta de portal, sala, saleta corrida, cuatro cuartos, baño intercalado de gran lujo, comedor al fondo, cocina, servicios de criados 225 metros cuadrados. Se dan facilidades de pago. Informa su dueña: edificio «La Metropolitana» 828. Teléfono A-7830. Puede verse de 9 a 11 a. m. y de 1 a 6 p. m.

VENDO CASA REPARTO ROSALIA sala, comedor, 2 cuartos, precioso baño cocina, patio, moderna, dueño en la misma. Ramos, Segunda Nro. 16, reparto Rosalía $2.800, no corredores.

VENDO UNA CASITA DE MAMPOStería en Bluhme Ramos Nro 19, entre Guadalupe y Ulacia, Reparto Juanelo informan en la misma de 1 a 6 p.m. Francisco Borrego.

VEDADO VERDADERA GANGA — Vendo una casa en la calle 21, de mampostería con dos plantas independientes, cerca de Paseo a $18.50 metro fabricación y terreno. Informa: G. del Monte Mabana 264 M-2474

SE VENDE UNA CASA EN LA HAbana cerca de Reina y Monte. Sala, comedor, tres cuartos, a la brisa Informes San Nicolás 758, no admito corredores.

EMILIO PRATS
Construcciones con terrenos propios, facilidades de pago. Planos y presupuestos gratis. Santa Emilia 15 A, (Santos Suáre) Teléfono I-3612 Habana.

NICANOR DEL CAMPO $9,000
Magnifico chalet de esquina sólidas, olujo, confort, acabado de construir exento contribución. Compuesto de jardín, portal, sala, comedor, cocina, cuarto y servicio de criados lavadero, garage; altos: biblioteca recibidor, tres hermosas habitaciones con closets y balcones gran baño de lujo, terraza cubierta estilo colonial. Calle 15 y 5 Almendares Construida por Manuel Rodríguez X-1260.

49 SOLARES

SANTA AMALIA VENDO SOLAR CAlle Arnao entre Lincoln y Martí 695 varas fosa Moura y agua precio $700. Informan Altarriba 69, altos.

ALTURAS DE ALMENDARES 600 varas 14.50 de frente avenida del Río 12, media cuadra de Columbia y Tropical. Oportunidad. Tel. FO-2130.

VENDO SOLAR FRENTE A BELEN en 1,000 pesos, mide 8.65 frente por 23.58 fondo, 2 más de igual medida, mismo precio Rafael Prado FO-9475

VENDO SOLAR PEQUEÑO DE SOMbra Calzada Concha y Municipio, punto alto y fresco están fabricados al costado. Frente 8.25. No corredores $4.75 vara. M 3887

MIRAMAR
Vendo solares situados a la brisa calle Dos entre Primera y Tercera Avenidas. Miden 20 metros de frente por 45 de fondo. Precio más barato que nadie.
VENDO SOLARES
Prominente situación inmediato Hotel Nacional. No hay nada mejor. Uno tiene 21 metros de frent por 45 de fondo en la calle 21 entre L y M Otro tiene 19 metros de frente por 50 de fondo en la calle M entre 19 y 21. Trato directo con facilidades de pago.
CARLOS III NRO. 710
Al lado de la Academia «La Salle» inmediato a Soledad. Mide 39 metros de frente por 40 de fondo haciendo frente también por calle Pocito. Excelente situación para casa apartafentos, Clínica, Colegio. Trato directo, precio razonable y facilidad de pago.
Informes de 9 a 12 de la mañana.
JOSE COLMENARES
EDIFICIO «CASTELEIRO-VIZOSO»
Oficios 104 Dptos. 311-312

VEDADO: Vendo una esquina de fraile con 1.000 metros de superficie, en calles 11 y F. Punto regio, lo mejor del Vedado, a dos cuadras de la Iglesia, seis grandes colegios a pocas cuadras; guaguas y tranvías a la puerta. Ramón Rodríguez, Tel. M-6543.

MIRAMAR, SOMBRA A $3.50
Miramar 2 solares de sombra cerca Avenida 3a. y calle 20 a la calle 26, vendo los 2 juntos o uno separado de $3.50. Fernández y Vidal, Aguiar 556 bajos, A-9912 y M-1506.

URGENTEMENTE
Vendo mi solar No. 43 de la manzana 6. Del Reparto Alturas del Río Almendares, con una superficie de 807 varas cuadradas, Ave. de Almendares entre Ave. de la Paz y Ave. de la Tropical, próximo al Paradero del Conde Rivero. Precio de verdadera oportunidad, pues me urge mucho venderlo por embarcarme el día 1ro. Sr. Manolo, Chacón No. 203 bajos, de 10 a 12 y de 3 a 5 pm.

PLAYA MARBELLA
Si desea hacer su residencia en una playa, antes de comprar visite el Reparto Residencial de la Playa MARBELLA.
Por su situación (hoy a 40 minutos, pero por la nueva carretera quedará solamente a 24 kilómetros o sea a 20 minutos del Capitolio Nacional). Su inversión hoy les representará el bienestar de sus hijos mañana. Nuestro plan es hacer en la PLAYA MARBELLA, el mejor reparto cubano. Toda persona que ha visitado MARBELLA, ha podido comprobar que la arena es tan fina como la de Varadero. Los solares han sido trazados por expertos ingenieros de manera que todos tengan vista al mar. Las calles son de 16 y 20 metros de ancho. Solares de 735, 840 y 1,200 metros.
Compre ahora su parcela. Pida prospectos de MARBELLA. Informes: Cipriano Fernández, oficina Reina 163, teléfono A-4801 y F-3825 La Habana o en la Playa Cuba, casa del señor Augusto Fernández.

SOLAR EN GANGA
Arroyo esquina a Lindero, Pasaje Pilar y Pasaje Manglar o sea, con frente a cuatro calles; 1047 metros cuadrados. Tratos directos con propietario. teléfono F-2742 o apoderado Sr. Castillo M-2305.

DESDE $0.95 LA VARA
PEGADO A LA VIBORA SOLARES A PLAZOS
(Sin interés) a veinte minutos de la capital, con diez pesos de entrada y 2.85 y $4.75 mensuales con calles agua y luz, hacemos concesiones a fábricas, empresas y Colegios. Informan en las oficinas del Reparto «PONCE» Arroyo Naranjo o al teléfono I-3855

AMPLIACION DE ALMENDARES, frente a la iglesia un solar completo a $2.50 vara. Tranvías a una cuadra Ramón Rodríguez, Obispo 305, teléfono M-6543.

M.E.C.D. 2016

VENTAS

SOLARES

49

MIRAMAR: UNA ESQUINA DE SOMBRA EN LA TERCERA AVENIDA, PUNTO DE LO MEJORCITO. RAMON RODRIGUEZ, M-6921 Y M-6543; OBISPO 305.

SOLARES: REPARTO MENDOZA.—Santa Catalina y Cortina esquina de 24x23 varas. Total 572 varas. Informan Muralla Nro 454

MIRAMAR: Una parcelita en la calle 14, pegado al tranvía, en $2.800. Frente a preciosas casas modernas. Ramón Rodríguez, Obispo 305, teléfono M-6921.

PARCELA EN MIRAMAR

Se vende una parcela de 23.58 varas de frente por 29.48 varas de fondo, igual 695.30 varas cuadradas, parte del solar No. 1 de la manzana 53, en 14 entre 1a. y 3a. Todos los linderos están fabricados. Precio $5.50 vara. Informa su dueño A. Alvare, Metropolitana 828 teléfono A-7830.

VENDOS DOS SOLARES LLANITOS en el elegante reparto La Sierra, a pocos pasos de la calle 6 por donde transitan las guaguas y casi lindando con el Reparto MIRAMAR. Lugar colosal. Precio $4.25 la vara. Se dan juntos o por separados. Ramón Rodríguez, Obispo 305, Teléfono M-6543.

MIRAMAR. EN LA 7a AVENIDA, vendo el único solar de esquina completo a la sombra, a $6.50 vara y dos solares en la cale 4, propios para fabricar 3 casas. Informa: G. del Monte, Habana 264 M-2474

LAS PARCELAS MAS BARATAS DE NICANOR DEL CAMPO

Calles 13, Buena Vista y Lanuza. El frente que se quiera por 26.55. Si necesita dinero para fabricar lo facilitamos. Informes: Bernardo P. Prieto. Calzada de Columbia y Calle 20, hojalatería, frente a las Villas Candado. Telf. M-9137.

PARCELAS A PLAZO EN LAWTON Batista. Calle 10 entre «D» y «C», parcelas desde $370.00, con $50.00 de entrada, resto por mensualidades.

CALLE 12 ENTRE «E» Y «D», PARcelas desde $350.44, con $70.00 de entrada, resto por mensualidades.

Informes: José Rodríguez, Aguiar No. 368, Telf. M-9137

MIRAMAR CALLE 16, MIDE 1,251 varas, a $4.25. Calle Primera con fondo al mar, piscina, 1,251 varas, a $5.50. Calle 2 cerca Quinta Avenida, sombra, 1,251 varas, a $4 vara Campanería, Aguiar 206. M-7785.

CALLE SAN LAZARO CERCA BElascoain, 12 por 36 metros, a $40. Calle Aramburu 17 por 28 metros, a $27. San Lázaro 8 por 30 metros, $8.000. Campanería, Aguiar 206. Teléfono M-7785.

VEDADO. CALLE LETRA CERCA 23, sombra, esquina 22 por 23 metros, a $22. Calle 6 cerca 23, sombra, 13.66 x 50 metros, $7.000. Calle 27 sombra, 20 por 50 metros, a $8.50. Campanería, Aguiar 206. M-7785.

LA UNICA GANGA DE CALZADA Columbia, entre Mendoza y Godínez, único solar por fabricar, mide 15.33 x 47.17. Precio: $3.75 vara. Parcela próxima Calzada. 12 x 23, $1,300. Marrero. M-7774.

FRENTE CALZADA COLUMBIA PARcela de 12 x 25, $1,700. Esquina, 15.33 x 25, $2,300. Lote una cuadra Calzada, próximo Belén, 14 15 x 31.80. $4.25 varas. Marrero. Aguiar 117. M-7774.

ALTURAS MIRAMAR, PARCELA

Vendo parcela situada en Avenida de América 15.50 de frente por 38 de fondo, superficie 540 varas. Precio $3.240. Olózaga 8 esquina 3a. Avenida. Reparto Miramar FO-3752.

REPARTO NICANOR DEL CAMPO, entre la Calzada de Columbia y el Reparto La Sierra, vendo un lote de esquina de 47 yardas de frente, dando a tres calles. Tranvías a la puerta, las guaguas a 1 cuadra. Excelente para fabricarle varias casas. Ramón Rodríguez, Obispo 305, teléfono M-6921 y M-6543.

VIBORA—Avenida Mayía Rodríguez, entre Libertad y Johnson, vendo un gran solar con 14 varas de frente, a $3.25 la vara. Guaguas a la puerta; punto alto. En la Víbora se está vendiendo y fabricando mucho. **RAMON RODRIGUEZ**, teléfono M-6543. Obispo, 305.

VEDADO—Calle 12, entre 17 y 19, un solar completo, a $15.00 metro. Tranvías y varias líneas de guaguas a la puerta. Punto alto. Ramón Rodríguez, Obispo, 305, teléfonos M-6921 y M-6543.

MIRAMAR—Dos solares unidos, a la sombra. En calle 22 cerca de Quinta Avenida, a $5.00 vara.—**RAMON RODRIGUEZ**, teléfono M-6543. Obispo, 305.

VENDO BARATISIMO SOLAR CALzada Luyanó casi esquina Fábrica, otro esquina Melones y Compromiso y en Santos Suárez uno de 22x64 a $1.70 la vara. Informes Guasabacoa 704. Telf. X-1495.

MIRAMAR: VENDO PARCELA ideal de esquina: 21x29 varas. Total 620 varas. Precio $3,800.00. Quesada, Gran Hotel M-9896.

SE VENDE EN AVENIDA 5a. y CAlle Buena Vista, parcela de 8x29 y medio, punto muy alto, fabricándose al lado no tiene que gastar en cimientos, pues es roca viva $470; más medida si quiere I-4877.

3150 METROS EN INFANTA A $6.50 2,500 en Vedado, 1,000 metros Víbora a peso con línea de tren para una industria. Zanja 601 Telf. U-1363 García.

RPTO. NICANOR DEL CAMPO

Vendo en el mejor punto y pegados a lujosas residencias 2 solares de 556 varas cada uno, altos y sombra y cercados por sus costados, están en la calle 18 entre 11 y 13 de dicho reparto, último precio $380 en La Sierra 2 más de 14 por 47 cada uno $350. Para tratos su dueño calle 9 y 12 reparto Almendares, Oficina Sr. Alpenfer FO-2704.

VEDADO GANGA $6.00 VARA SOlar esquina, calle 19 y 24. Mide 26x24.37. Otro lote calle 12 entre 23 y 21, sombra $12 vara. Marrero. Telf. M-7774.

MESETA ALTURAS COLUMBIA, Avenida Truffin y Calzada Columbia, esquina 23.85x22. $4.50 vara, otro de centro frente Calzada, 15x47.85. Varios más. Marrero. Teléfono M-7774.

REPARTO FLORESTA

En la Víbora. Se venden solares y parcelas pequeñas, al contado y a plazos, con urbanización completa, luz eléctrica, agua y alcantarillado en cada solar, atravesado por la Avenida de Acosta, ómnibus ruta 15. También compramos y vendemos propiedades en la Habana y demás repartos. Informes: Nueva Floresta Land Co. Banco Canadá 322. Telf. A-8875. Administrador, Oscar Díaz Ramos.

ALTURAS DE ALMENDARES 600 varas, 14.50 de frente, avenida del Río 12, media cuadra de Columbia y Tropical. Oportunidad. Telf. FO-2130.

VENTAS

49 SOLARES

ESQUINA, LA MEJOR DE BATISTA. 13.50 x 17 varas. 13 entre 'D' y Cerrada, $450. Tranvías, ómnibus por la puerta. Véala, es una ganga. D. Vidal, Josefina 159, Víbora.

VEDADO, CALLE 21

Calle 21 entre 26 y 28, la parte más alta del Vedado, solar una medida de 10.70 x 31.70 (338 metros) rodeado de nuevas residencias, se da por unos días $3,100. Fernández y Vidal, Aguiar 556, bajos, A-9112 y M-1506.

VENDO O CAMBIO UN SOLAR CON Zapata 26x8 Infanta entre Maceo y Adolfo Castillo, Marianao dueña Matilde Tischer Linea 654 entre A y B, Vedado 3 a 7 p. m.

VEND 700 MTS. EN PERSEVErancia cuadra de Neptuno 12 mts. frente. Informan Sr. Bosch edificio Western Unión 601 de 8 a 10 a. m. y 5 a 6.

VENDO UN SOLAR DE 10X35 EN $350, calle B a media cuadra de la Calzada en el Reparto La Rosalía. Informan en Cristina 482 altos.

VENDO A 1250 PESOS SEIS CASItas sala, comedor dos cuartos mampostería azotea, alquiladas diez doce pesos alquiler rebajado, teléfono: M-9394 8 a 12 a.m. Camuzo.

SOLARES, REPARTO MENDOZA LA MEJOR OPORTUNIDAD

Sta. Catalina esq. a Cortina, 24.26 por 23.58. Total: 572 varas. Precio: $5.75 vara. Informan: Muralla 454.

VENDO HERMOSO SOLAR EN LO más alto de Ampliación de Santos Suárez calle O-Farrill entre Goicuría y Juan Delgado, mide 12.38x58.96 a $2.20 vara. A. Guerra A-6210.

ATENCION SOLAR ESQ. CARLOS III

Vendo esquina en lo mejor de Carlos III, mide: $22.50 por 25.35 fondo, a $24.00. También segrego en dos partes. Informa: Lizasoain, Belascoain y Pocito. café «Trianón».

VENTA DE SOLARES EN GANGA— 5a Avenida frente al Miramar Yacht Club vendo 3 solares uno de esquina. 23.58 por 58.96 varas, $2.50; 35.36 por 58.96, $2.30; frente al Lago 20 por 100 metros $2.80. Para más detalles Obispo 119 M-9624 y M-8106. Manuel Cruz.

JESUS DEL MONTE VENDO SOLAR esquina único por fabricar a la brisa Avenida General Lee y Avenida Serrano 556 varas $450 asfaltada y alumbrada, guaguas y tranvías a dos cuadras Vapor 26

VENDO SOLAR DE 12 METROS DE frente por 31 de fondo en la calle Mayía Rodríguez casi esquina a San Mariano. Dueño al lado, en el No 355. No corredores.

VENDO SOLAR EN LA VIBORA DE 500 metros 10 x 50, pegado Avenida Porvenir, en $1,200. Otro en Santos Suárez esquina, en $1,600. Otro más chico en $1,100. Informa Vallongo: Belascoain 1,157.

Vendo una parcelita en 1.000 pesos. Acera de la sombra con guaguas y tranvías a una cuadra; contigua a muy buenas casas modernas. Ampliación de Almendares, Calle Once.—RAMON RODRIGUEZ, teléfono M-6543, Obispo, 305.

LA SIERRA—Dos buenos solares en la calle B, con guaguas y tranvías a la puerta. Se pueden vender por separado. Cada uno $2,600. **Ramón Rodríguez, teléfono M-6921, Obispo, 305.**

MIRAMAR $4 ENTRE 5a. y 3a.

Vendo solar de centro entre 5a. y 3a. Avenidas a dos cuadras del reloj 21.22 varas de frente por 53.06 de fondo, superficie 1,126 varas $4 vara. único en este precio, Olózaga, 8 esquina 3a. Avenodas. Repto. Miramar FO-3752.

EN LO MEJOR DE LUYANO LA parte más fresca, se vende solar que mide 10 x 31, calle Arango entre Manuel Pruna y Rosa Enríquez. Se dá muy barato. Teléfonos: M-1602 y A-8882.

MIRAMAR PARCELA $2,358-40

Vendo una parcela de 16 varás de frente por 30 de fondo. Supreficie 471.68 $5 vara. Importa $2,358.40. Olózaga 8 esquina 3a. Ave. Reparto Miramar FO-3752

SOLARES A PLAZOS SIN INTERES

50 centavos vara cubana, $10.00 entrada y $3.00 mensuales. En el reparto Lotería, situado en El Cotorro, calles, luz, agua, ómnibus a 5 minutos. Compre ahora. Quedan los mejores 22 solares de 500 varas. En 7 meses se han vendido 900 solares. Teléfonos: M-7519 y F0-1348 y en la misma casa de ortopedia de Carrasco.

GANGA

Cedo terreno para fabricar casa, en la Carretera de Jaimanitas a Santa Fe mide 20 por 100 metros fondo a la aguna. Precio $320. Dueño, Consulado No. 68. Notaría.

VIBORA: A tres pesos vara una parcelita de 10 varas de frente, en la calle Unión, con guaguas en la esquina y urbanización completa, incluyendo alcantarillado. Punto muy poblado. Ramón Rodríguez, Obispo 305, teléfono M-6543.

VEDADO: CALLE F ESQUINA A

25, a la sombra, con 27 metros de frente por 36 de fondo. Colosal para una casa de apartamento. Ramón Rodríguez, Obispo 305, Teléfono M-6921 y M-6543.

REPARTO MIRAMAR: Vendo una parcelita con 14 varas de frente en $2.250. A la sombra y completamente plana. Muy cerca de los tranvías y de las guaguas. Ramón Rodríguez, Obispo 305, teléfono M-6921 y M-6543.

MIRAMAR: Doy un solar cerca de la entrada del reparto a $4.30 vara. Está en la tercera avenida. Punto de buenas residencias modernas. Ramón Rodríguez, teléfono M-6921. Obispo 305.

VENDO SOLAR CALLE 3a ENTRE 14 y 16 Almendares 10x47 informan Telf. X-1407 señor Castañeda no corredores.

AMPLIACION DE ALMENDARES, cerca de los parques, calle 12, acera de la sombra un solar completo a $3.25 vara. El mejor que hay en venta en todo el reparto. Guaguas a la puerta. Ramón Rodríguez, M-6543, Obispo 305.

LIQUIDO A 90 CENTAVOS SOLARES Lisa, Ave. Columbia a $1.50 Quinta Avenida a $1.40; Pasaje D $1.50, Buenavista, reparto Mascota y en el Vedado Navas. F-7093 33 y Paseo Vedado, a plazos

VEDADO—A $10 met., un solar de esquina, en las calles 15 y 14, con 824 mertos cuadrados de superficie. Próximo a casas modernas y a una cuadra de varias rutas de guaguas y de tranvías.—RAMON RODRIGUEZ, teléfonos M-6921 y M-6543. Obispo, 305.

SOLARES A PLAZOS SIN INTERES

En el mismo pueblo del Cotorro, frente a la Iglesia parcelación «La Caridad» Se venden solares con calles, luz y agua a $0.70, $0.80 y $0.90

$10 ENTRADA $4 MENSUAL

Cinco años crédito. Solamente venden 220 solares. Compre la tierra para su casa. Aproveche únicas facilidades. Informan en el Cotorro Bodega esquina frente a Iglesia.

ALMENDARES—Los dos únicos solares que están por fabricar entre las calles E y F, en 18, a $3.00 vara. Rodeados de casas modernas. Véalos y llame a RAMON RODRIGUEZ, M-6543; Obispo, 305.

VENTAS

50 FINCAS RUSTICAS

SE VENDE FINCA RECREO CULTIvo carretera central 3|4 caballería, chalet vivienda y garage modernos de mampostería trato directo 300 frutales. Informes Consulado 59, altos de 4 a 7 p.m. Nabana 4 a 7 p.m. Habana.

SOLICITO DUEÑO DE FINCA O persona que le guste la cria de ganado es el mejor negocio futuro. Visíteme Finca La Paila carretera Vento Klm. 6.1|2

SE VENDE FINCA DE 29.1/2 CAballerías con frente al camino real de San Diego de los Baños, provincia de Pinar del Río, entre el pueblo de Paso Real y la Carretera Central. Tierra colorada y buena. Informa Sobert E. Hollingsworth, Manzana de Gómez 427-428. Habana.

SE VENDE VAQUERIA A 15 MINUtos de la capital, buenas vacas lecheras finca de una a seis caballerías más detalles Finca la Paila carretera Vento. Klm. 6.1|2.

ARROYO ARENAS, CON FRENTE A la carretera vendo parcelas. Terreno alto y llano. Facilidades de comunicaciones y rodeada de espléndidas residencias de familias conocidas en la Habana. Dr. Bustamante, Dr. Fariñas, Dr. Ajori etc., Venga a ver plano en Habana 264 M-2474.

FINQUITAS RECREO CURVA CANtarranas, 10,000 metros, luz, teléfono, buena agua, $5,000. Otra a 300 metros carretera central, 15 minutos Capitolio, 60,000 metros, casa, luz, agua, gran arboleda, frutos menores, buena tierra, $6,500. Campanería, Aguiar 206. M-7785.

FRENTE A LA CARRETERA DE HAbana a Pinar del Río, vendo una finca de 1.3|4 caballería en buena casa y muchos frutales en $2.500. Informa: G. del Monte Mabana 264 M-2474

FINCA RECREO $5,000

En Arroyo Naranjo, frente a carretera una caballería. Casa mampostería. Agua del acueducto. Frutales, palmar. Establos. También vendo otras fincas de recreo en Arroyo Arenas M-1072

SE VENDE UNA FINCA 1.1|2 CABAllería, situada en «Villa María» Guanabacoa, tiene chalet dos plantas, casa vivienda encargado, establo vacas, cebas para cochinos, abundantes palmares, árboles frutales finos. dio, pozo, motor para agua, planta eléctrica, teléfono local se dejan algunos muebles, animales no. Puede verse y preguntar Claudio, encargado. Informan A-8633 Sánche. No corredores.

FINCA RUSTICA EN CARRETERA Central Catalina de Güines terreno primera motor Diesel de petróleo, turbina Worthington de 6 pulgadas, pozo garantizado, casa con servicios se da barata por tener que embarcar. Informan Santa Catalina Nro 69 Víbora M. del Busto.

RUSTICA 1 CABALLERIA TIERRA primera frente a Carretera frutales, Precio $3.500. teléfono luz agua a 8 kilómetros Habana informan XO-1513 de 12 a 2 y 7 a 8

51 ESTABLECIMIENTOS

VENDO VERDADERA VIDRIERA tabacos quincalla calle del alto comercio mucha existencia $1.500; una casa Huéspedes 19 habitaciones $1.300 Informes: Teniente Rey y Villegas vidriera café Alfredo

ANGEL ALVAREZ AMISTAD Y DRAGONES CAFE

Vendo, compro y cambio, cafés, bodegas, barras, lecherías, panaderías y propiedades. Cambio bodega chica por otra mayor o propiedad, doy una lechería por una casita en el Cerro. Informes día y noche, Amistad y Dragones café Angel Alvarez.

POR TENER QUE AUSENTARME vendo una fabrica de tabacos con 2,500 tabacos diarios de venta, bien organizada. Entra una cuña Ford. Aunque no tenga el dinero es igual habiendo garantía, de 1 a 4. Arbol Seco 159 No palucheros.

OPORTUNIDAD. CEDO CASA HUESpedes amueblada, en mitad de su valor. Buen lugar. Malecón 55 apartamento 4.

SE VENDE BARBERIA EN BUEN punto del Vedado, Calle 13 entre 18 y 20, tiene local para peluquería preparado. Véala.

BUEN NEGOCIO: VENDO PELUQUERía baratísima por no poderla atender su dueño en lo más céntrico de la Habana San Miguel 112 entre Industria y Amistad. También vendo sillones de barbería baratos, Compostela y Obrapía. Preguntar por Cándido, Barbería.

SE VENDE UN PUESTO DE FRUtas finas, buen barrio hay casa para familia alquiler poco. Calle Aguiar 105 entre Chacón y Cuarteles.

VENDO SASTRERIA OPORTUNIdad por embarcarme vendo Sastrería acreditada en calle comercial, magnífico local, con vivienda alquiler $19 informes San Rafael Nro 606

SE VENDE UNA PANADERIA PROxima esquina Tejas con mostrador y víveres véala por la tarde. San Joaquín 391

GANGA. SE VENDE BODEGA CON $1.700 de mercancías se garantiza venta de $40 diarios $18 alquiler San Miguel e Industria La Moda restaurant su dueño Fernández

REGALO EN $375 SALON REFREScos, batidos, café cigarros, dulces, quincalla. Alquiler con vivienda. $9. Soy empleado, no puedo atenderlo. Informan de 12.30 a 2, vidriera café Candamo. Calzada Luyanó No. 211.

OPORTUNIDAD MAGNIFICA: TINtorería acreditada, montada con equipos modernísimos. Está en venta a precio irrisorio. Véala. Lealtad 625, esquina a Reina. 2 a 7 p. m.

TINTORERIA. SE VENDE A MITAD de su valor, preparada con todos los adelantos. Buen barrio, buena clientela, poco alquiler, local para vivir. Informes: 23 y 22, Vedado, Adrover.

ESPLENDIDOS NEGOCIOS CON $500, $600, $700, $800 y $1.000

En Bodegas cantineras, barras, cafés, lecherías, fondas casas de comidas, fuente soda y demás. Informes gratis: Suárez, Belascoain y Figuras Café de 1 a 6.

VEDADO CON SALIDA A LA PLAYA se vende una pequeña casa de huéspedes o se alquila la cocina F-3875

52 BOVEDAS Y PANTEONES

BOVEDA. VENDO TAPA DE OCHO, marco y contramarco toda forrada de mármol, costó $800.00, la doy en $350. Otra nueva sin estrenar $110. Vedado, cadde 2, 271 entre 31 y 33, Angel.

PANTEON CON OSARIO $115 GANga Costó $180, estoy sin trabajo por eso lo vendo. Inform Ramón Grillo. Portales del Necrocomio, Cementerio de Colón, Habana.

53 AUTOMOVILES - ACCESORIOS

VENDO CAMION FORD

De cuatro cilindros del 32, está en perfectas condiciones mecánicas. Avenida de Menocal (Infanta) 1105 entre Llinás y Benjumeda. Telf. I-6864.

PARKARD 36 $650. OTRO $400 CUñas Ford Chevrolet $100 $140. Dodge chico 30 $140; otro $550 Studebaker 34 $150; hago cambios Manrique 911 M-4366 Braña

OLDSMOBILE 1937. SEDAN 4 PUERtas, muy bien cuidado, $595.00. Motores S. A. 27 y Espada. Telf. U-3306.

GANGA. SE VENDE UN BUICK DEL 36, un camión chico Ford y un Chevrolet de Luxe. Barcelona 111, Garage Fénix.

SE VENDE AUTOMOVIL NASH DEL 37 sedán cuatro puertas marrón, excelente estado, verlo en garage Iglesias. Alambique y Misión.

STUDEBAKER 1937 EN PERFECTAS condiciones. Sedán 4 puertas, con baúl acabado de pintar. $675.00. Motores S. A. 27 y Espada. Telf. U-3306.

PLYMOUTH 38 MECANICAMENTE perfecto, buena pintura. Se da barato. Motores S. A. 27 y Espada. Teléfono U-3306

CHRYSLER SEDAN IMPERIAL AIR Flow automóvil muy veloz, especial para carreteras, gomas nuevas. $550.00. Motores S. A. 27 y Espada. Telf. U-3306.

VENTAS

53 AUTOMOVILES - ACCESORIOS

CHEVROLET 2 PUERTAS Y BUICK 35 4 puertas al contado únicamente, tomaría a cambio carro más chico. Salvador 202 altos esq. a San Quintín Pregunte por René de 7 a 9 de la noche.

SE VENDE OLDSMOBILE SEDAN 5 asientos del 35 precio: $300. Zanja 764 entre Hospital y Espada casa Alió.

STUDEBAKER COMANDE 1938, 4 puertas muy económico bueno de todo se vende con carro en cambio y muchas facilidades. Carvajal, S. A. Marianao.

CHRYSLER 1936 SEDAN DE SIETE asientos, 6 ruedas, propio para familia numerosa, cuero, muy buena pintura. Carro muy bien cuidado y aspecto lujoso, pero económico de mantener. Precio muy rebajado. A plazos cómodos. Agencia Packard.

CAMION G. M. C. DE DIEZ RUEdas, carrocería transporte, con buenas gomas, en muy buenas condiciones. Muy barato. Damos plazos. Agencia Packard.

PRECIOSO CUPE CONVERTIBLE, Packard 6 cilindros 1938, flamante de todo, pintura, fuelle, gomas nuevas blancas, radio reflector, capacidad 5 pasajeros. Mecánicamente perfecto, con garantía escrita de 90 días como los nuevos. Precio atractivo, cómodos plazos. Agencia Packard, Prado 53, 55 y 57.

SEDAN 4 PUERTAS PACKARD 120 motor chico completamente nuevo, de todo se vende con muchas facilidades Carvajal, S.A. MARIANAO.

BUICK 1937, MOTOR CHICO 4 PUERtas en buenas condiciones de mecánica pintura y vestidura se dan facilidades. Carvajal, S. A. Marianao.

PLYMOUTH 1936, 7 PASAJEROS, muy bien cuidado, con corneta de aire, muy económico, 5 gomas nuevas antirresbalables blancas, $675.00. Motores S. A. 27 y Espada. Telf. U-3306.

DODGE 1938, PINTURA DE FABRIca flamante muy poco caminado, casi nuevo. Motores S. A. 27 y Espada. Telf. U-3306.

DODGE 1937, 4 PUERTAS, CON baúl, gomas nuevas, pintura flamante, $575.00. Motores S. A. 27 y Espada. Telf. U-3306.

CHEVROLET 1939, SEDAN 4 PUERtas, pintado de negro, gomas blancas. $1,000. Motores S. A. 27 y Espada. Telf. U-3306.

SE VENDE UN LUJOSO AUTOMOvil Cadillac, con solo 2,600 Ks. de recorrido; para más informes en Zanja 659, de 7 a 11 y de 1 a 5

SE VENDE UN CRUCERO DE 22 piés de eslora por 8 de manga, motor marino Lycoming de 40 caballos, servicio sanitario y amplia cubierta. Construido en 1938. Véalo en «El Faro», Río Almendares F-7177, pregunte por José o Tino.

GANGA: SE VENDE CHEVROLET del año 1937, tipo standard dos puertas, en perfecto estado, gomas nuevas, con radio Philco del 40. Informan teléfono F-2782 y F-6686. Preguntar por Sr. Suárez.

AUTOMOVIL SE CEDE CONTRATO de un Ford de 60 H. P. Con dos meses de uso $350.00 menos de su valor, Entregando una cantidad y quince meses resto| Jabón «Tornillo» Benjumeda y Subirana de 9 a 11 y de 2 a 4

SEDAN FORD DEL 38 Y 39. DE LUjo y sus gomas en muy buenas condiciones, garantizado de mecánica y con facilidades. Carvajal, S. A.. Marianao.

SE VENDE LUJOSO AUTOMOVIL cerrado o cambiaría por terreno frente a carretera, cerca de la Habana. Lucena 315 Miguel.

54 MAQUINARIAS

VENDO PESA CARRETILLA MOtor Novo 6 caballos trituradora piedra calentador gasolina tractor 30 a 40 caballos y otras maquinarias. Concha 3 interior Gancedo F-7964

VENDO MOTOR 3 HP. UNO 1 HP bomba Gul de 1.1|4. otra 3|4x1|2. S. Nicolás No. 603 esquina a Salud. Calveiro.

VENDEMOS: MOTORES DE GASOlina usados Acumuladores usados. Almagro y Tellechea, S. L. Arbol Seco 165 esquina Peñalver Habana.

SE VENDE BARATO MOTOR DIEsel nuevo de 8 H.P. arranque en frío, 1,000 R.P.M. Informan Obrapía 513 Casa Echegaray.

VENDEMOS UNA AMASADORA PAra fideos con plato de 1.40 metros, del fabricante Remon de Barcelona. Dos tornos, Nro. 11 copiadores, para cabos de hachas, picos, etc., fabricante Over y varios Winches American de uno y dos tambores para mover correas. Edificio Alvarez. Manzanillo.

VENDO PLANTA DE HIELO YORK Arti Fry y Bosbi de 1. 2. 4. 10, 20 y 40 toneladas de refrigeración y serpenties y condensadores y demás piezas, platillos, llaves, bombas Triplex pp. 500 pm. Bombas Duplex 1, 2, 4, 6 y 12 pulgadas, máquina de vapor 20 H.P. cepillo cuatro caras Fay, escoplo barrena. Manila 214, Cerro H. García.

VENDO PAILAS DE COBRE Y PAsadores de guayaba y reparadores bombos de confituras, molinos para azúcar, sal y maíz de 6 mazas Nordi y máquina Corolis 400 H. P. planta de éter, pausterizador Barrell. tanques de salmuera con sus serpentines y creches, 5, 10, 50 y 500 H. P. Manila 314 Cerro I-6346 Hilario García.

VENDO ALTERNADOR ALIS CHARmer 70 kilowats 1200 revoluciones y motores eléctricos de 5, 7, 25, 40, 50 y 150 H. P. compresor de aire 50, 150 y 300 pies cúbicos por minuto, turbinas y bombas de pistón, 1, 2, 3, 4, 5 y 6 pulgadas, ladrillo refractario inglés, camión White volteo, correas poleas y diferenciales, Manila 314 Hilario García I-6346

SE VENDE 1 BOMBA GOULD PIRAmide de 2 plds.; otra de 1.1|2, 1 motor G. E. de 7.1|2 HP. Todo como nuevo. Armenteros, Gloria No. 568 Teléfono A-9447.

MOTOR DIESEL MOES 10-12 H. P. arranque en frío. Turbina Sterling pozo profundo 4 pulgs. Informan en Figuras Nro 182 esquina a Tenerife

MAQUINARIA DE CIGARRERIA. Se vende un equipo completo moderno muy barato. Ramón Rodríguez. Franco No. 7. Telf. U-5824.

VENDO TANQUE ACERO 50,000 GAlones enteramente nuevo, también tanque 2,500 galones con su torre acero 30 pies. Nave acero 10 x 30. D. Vidal. Josefina 159, Víbora. Habana.

SE VENDE

Los equipos de un garage compuestos de compresor de aire, bomba gasolina medidas de todas clases, tanques de gasolina y agua. Informan Lucena 310 Telf. U-6739.

55 CAJAS CONTADORAS

CONTADORA NATIONAL

Con gabinete, Modelo No. 944. Precio $250.00 Gloria e Indio. Teléfono A-6827 (costó $1,000.00).

56 MUEBLES Y PRENDAS

VENDO JUEGO CUARTO MODERNO $25, otro 3 cuerpos $40; otro mejor, $75; comedor living room, sala, baratísimo radio lámpara Calzada de Jesús del Monte 29, altos, una cuadra Esquina Tejas.

VENDO JUEGO CUARTO 3 CUERpos $70; otro mayor $85; otro caoba modernísimo, regalado. Comedor Colonial, 9 piezas $75.00. Sala, 9 piezas, $35.00. Antón Recio 212 entre Gloria y Rubalcaba.

SE VENDE JUEGO DE SALA DOrado con cojines 10 piezas en $40. otro de recibidor de caoba 6 piezas, $50.00, nevera aporcelanada $50.00 radio de consola $15, Avenida 5a entre 9 y 10 Ampliación de Almendares, al fondo de la Compañía de Películas, de 9 a.m. a 2 p.m.

LIBREROS DE CAOBA, SE VENDEN en buen estado, nuevos de tres y dos cuerpos, baratos. Informes de 1 a 3 y de 7 a 9 p.m. Telf FO-3982

SE VENDEN DOS ESCAPARATES, chicos, uno con lunas, un juego de sala esmaltado, una cama hierro camera y un fogón 4 hornillas carbón. San Rafael 609 primero.

SE VENDE MAGNIFICO JUEGO DE cuarto de 3 cuerpos nuevo. Es una ganga. Véalo en Obrapía 312, bajos.

VENTAS

56 MUEBLES Y PRENDAS

SALUD Nro. 53

Por 15 días juego cuarto $20; sala $25; comedor $35; recibidor $15; neveras $14; camas $3; coquetas $2, regios juegos cuarto, sala, comedor, neveras, lámparas, estantes para cocina.

MUEBLES OFICINA

Burós, cajas, archivos, contadoras, vidrieras, etc.

EQUIPAJES

Baúles y maletas no compre sin ver esta su casa. Salud No. 53.

JUEGO CUARTO ARTE MODERNO, 18.00; cinco piezas, bastidor nuevo el 3 cuerpos nuevo, $32, radio mueble, $5; de mesa, $7, piano $45. Sitios Nro 74, San Nicolás y Rayo.

OCASION SE VENDEN MUY BARAto: 1 juego de comedor 1 couch, figuras de porcelana (Meissen, Rosenthal), figuras de bronce. pinturas al óleo, Div. lámparas, espejos, alfombras de Persia legítimas y otras cosas. Vedado, Paseo 514 altos entre 21 y 23

GRAN LIQUIDACION DE OBJETOS DE ARTE

Aproveche las enormes gangas. Toda nuestra mercancía rebajada considerablemente; cómodas, lámparas, jarrones, columnas, bandejas apliqués, relojes de estilo, figuras de bronce, marfil, porcelana, todo lo que necesita para adornar su casa o hacer un regalo de gusto, en ésta su casa por mucho menos de la mitad de su valor. «La Predilecta». San Rafael 803 y 805. U-2530.

MUEBLES

En los más finos estilos, inglés, arte moderno y Renacimiento español.

JUEGOS DE CUARTOS, COMEDOR Y SALA. LIVING ROOM, NEVERAS. ETC.

GRANDES FACILIDADES DE PAGO.

EL ESCORIAL

NEPTUNO Nro. 674

entre Gervasio y Belascoain Teléfono U-1211

MUEBLES EN GANGA

Juegos de cuarto. Arte moderno. $4.00 mensualles; comedor caoba último estilo: $3.00 mensuales; sala y recibidor modernísimo: $3.00 mensuales; juego de cuarto tres cuerpos, caoba, últimas creaciones, $5.00 mensuales. —Precios muy baratos. **«LA EMINENCIA» Neptuno 668 entre Gervasio y Belascoain U-2427**

MUEBLES A PLAZOS

VEA NUESTRO GRAN SURTIDO EN MUEBLES DE TODAS CLASES PRECIOS DE SITUACION «LA PERLA»

Animas 404, casi esquina a Galiano A-8222

PULSERAS Y DIJES

Liquidamos miles de pulseras de oro y dijes de oro y platino con brillantes. Alhajas antiguas y modernas en profusión; cuadros, crucifijos, rosarios de oro, porcelanas antiguas y modernas. Juegos completos de café; te y cubiertos, bandejas, candelabros, jarras y palanganas, todo de plata maciza.

CARBALLAL HERMANOS San Rafael Nro. 618 entre Belascoain y Gervasio U-5744

MUEBLES A PLAZOS

Sin fondo ni fiador. De los más modernos, construidos con las mejores maderas del país. Vea nuestra exposición en Compostela 802, esquina a Merced. Telf. M-1220 también los alquilamos.

MUEBLES EN GANGA

Juegos cuarto, $25; idem tres cuerpos, $40; sala, $10; comedor, $25; mesas correderas, $4; aparadores, $6; seis sillas y dos sillones, $10; neveras, $10; máquina coser y escribir. Cambiamos y compramos toda clase muebles pagando más que nadie.

LA PRINCESA San Rafael 575, entre Escobar y Gervasio. U-5926

GRAN LIQUIDACION POR REFORmas de varios juegos cuarto, caoba, juego sala, máquinas Singer garantizadas, piezas de repuesto, todo casi regalado, Angeles 110, entre Maloja y Sitios.

SE VENDE REGIO JUEGO CUARTO caoba 3 cuerpos, chifforrober tres cuerpos, compuesto de ocho piezas, hermosa coqueta, butacón con gavetas regiamente tapizado. Gervasio 311 entre Neptuno y San Miguel.

MUEBLES A PLAZOS

Construidos con las mejores maderas estilos modernos y elegantes. Facilidades de pagos. Admitimos muebles en cambio. Visítenos y se convencerá. Díaz y Chao. Neptuno 709 y 710 entre Belascoain y Lucena U-5154

CAMAS FAWLER Y SILLAS DE INVALIDO

En alquiler. Utiles para profesionales de todas clases y muebles de oficina, fabricamos y compramos. Casa Fernández, Neptuno 617. Telf. U-3322.

SE VENDEN 2 BUROS PLANOS, 1 juego cuarto de caoba nuevo, Informes en la carpeta de hotel Pasaje.

VENDO BARATISIMO FRIGIDAIRE grande para establecimiento de 3 puertas todo de porcelana funcionando perfectamente, otro 2 puertas más chico. Véalos en Zanja 272 esquina a Lealtad.

COMEDOR RENACIMIENTO ESPAñol se canbian, reforman muebles de estilo carpintería en general, su casa Barcelona 106 entre Aguila y Galiano A-0861 Precios módicos.

LIQUIDACION FORZOSA EN «LA CASA INGLESA»

Por balance. Aproveche la enormes gangas que les ofrecemos por exceso de mercancía. Lo mismo en juegos de cuarto, comedor, sala, recibidor, living room y toda clase de piezas sueltas como neveras, estantes de cocina, frigidaire, lámparas, cuadros, relojes, chaisslongs, mesitas de adornos, pianos, paravanes, candelabros, máquinas de ecribir y coser. Surtido completo en muebles de oficina, objetos de arte, baúles, maletas y maletines. Compramos y cambiamos.

«LA CASA INGLESA» Salud núm. 51, esquina a Rayo. Teléfono: M-7179 Visítenos

VENTAS

56 MUEBLES Y PRENDAS

FAMILIA PARTICULAR VENDE LUjoso juego cuarto último modelo, 3 cuerpos biutacón tiradores carey 140 pesos, regio comedor arte moderno, asientos cuero, $90, sala finísimo, $38; Concordia 467 Belascoain y Gervasio.

SE VENDE MAQUINA SINGER OVIllo central de coser y bordar, tres gavetas nuevecita y baratísima. Marqués González 708 altos, entre Sitios y Maloja.

URGEME VENDER HOY MISMO juego cuarto 3 cuerpos nuevecito, 29 pesos, otro mejor $36; sala finísimo, $19; comedor renacimiento $52; todo vale doble. Escobar 63 San Lázaro y Lagunas.

FAMILIA VENDE CUARTO ARGENtino regio, magnífica caoba otro mediano original coqueta otro chico, living-room sala grande inglés, comedor renacimiento sillones, lámpara madera, camitas. Escobar 256 Colegio Neptuno y Concordia.

VENDO FLAMANTE REFRIGERAdor Kelvinator grande 8 pies. dos puertas, luz interior instalación, botellón gavetas hielo, como nuevo $90 Verdadera ganga. Simpson 5a entre 12 y 14 Reparto Almendares.

VENDO: JUEGO COMEDOR CAOBA diez piezas flamante estilo moderno, una ganga Avenida 4a entre 9 y 10 Ampliación de Almendares «Villa Julia».

URGENTEMENTE VENDO CUARTO moderno $25; otro 3 cuerpos $45 $55 uno finísimo $70; Living room $48; comedor $25, aparador 8 pesos. San Joaquín 363 entre Monte y Omoa.

FAMILIA PARTICULAR VENDE LUjoso juego cuarto último modelo, tres cuerpos butacón tiradores carey $140; regio comedor arte moderno, asientos cuero $90; sala renacimiento $38; Concordia 467 Belascoain y Gervasio.

MUEBLES A PLAZOS

Sin fondos ni fiador, finos y modernos, último modelo. Venga a verlos. ¡No pague lujo!

«EL FENIX»

U-1360, Neptuno esquina a Soledad

VENDO JUEGO CUARTO CAOBA ..moderno 7 piezas $88.00; comearte moderno $45.00; Sala 9 piezas $30.00; Nevera $10.00; Escaparate con luna $14.00, Máquina coser Singer ovillo central, Suárez 109 Gloria y Apodaca.

LIQUIDO SILLONES PORTAL, TAburetes otros muebles propios playa, finca, club, Sala, cuarto, comedor, nevera, lujosa. Procedentes remates distintas fábricas. El Corazón de Jesús. Salud 167 entre Manrique y Campanario. Facilidades de pago.

57 UTILES DE OFICINAS

MAQUINAS DE ESCRIBIR SUMAR, calcular muebles oficina cajas hierro y archivos, kardex satélites, bibliotecas, adresógrafo eléctrico, libreros carpetas, sillas giratorias, O-Reilly 360 entre Habana y Compostela. M-8638

LIQUIDACION, MAQUINAS, MUEbles oficinas, burós, libreros, sillas giratorias, fluses a $1.00, zapatos, pantalones, sobrecamas, maletas, baúles y un millón de objetos procedentes de empeño, Monserrate No. 207. «La Hispano Cuba» Telf. A-8054.

MAQUINAS DE ESCRIBIR ARCHIVOS DE TODOS TAMAÑOS

Cajas caudales, tarjeteros, relojes marcadores, máquinas de calcular «Monroe» y «Merchant», mimeógrafos, adresógrafos, máquinas de sumar. registradoras «National», pupitres, baúles y maletas. Reparaciones de todas clases de máquinas de oficina.

Más de 30 años de servicios

"LA NACIONAL"

Villegas número 359, entre Teniente Rey y Amargura: A-9915

ADRESOGRAFOS Y MIMEOGRAFOS

Plaquitas y marcos. Papel Stencils tinta a precios de vendadera ganga. Reparaciones. Más de 30 años de servicios. «La Nacional», Villegas No. 359 entre Tte. Rey y Amargura. A-9915.

MAQUINAS DE ESCRIBIR

Sumar, calcular, coser, equipajes finos, neveras, objetos de arte. archivos, muebles oficina, joyas. ropa de moda para caballeros. Compramos-vendemos «La Confianza», Suárez 17 M-9603

SE VENDEN LOS MUEBLES DE una oficina chica, completamente nuevos. Muralla 474, departamento 109.

59 RADIOS

RADIO GRUNOW DE SEIS BOMBIllos onda corta y larga casi nuevo. Se vende en $30 en Belascoain esquina Sitios (barbería).

CASA PHILPS LE INVITA A VIsitar su nuevo local Radio Philips 1940; $4.00 mensuales. Refrigeradores $5.00 mensuales. Monte No. 426 casi esq. Angeles A-7435 Radio de uso desde $8.00.

X-1691 RADIOS A-6827

Compramos, vendemos y empeñamos, no cierre operación sin visitar la Competidora A-6827.

60 INSTRUMENTOS DE MUSICA

VENDEMOS PIANOS MUY POCO uso de las acreditadas marcas Ronisch, Winkelman, Playel, Chassaigne, Freres, Giralt y otros. Precios baratos con facilidades de pago. También se compran y cambian. Aguila No. 513.

SU PIANO TIENE VALOR

Nosotros le reconstruímos su piano con materiales de primera calidad, se lo modernizamos en su figura si así lo desea, a un precio módico, y si quiere venderlo, le pagamos mejor precio que nadie. Tenemos el mejor taller de la Habana para hacer de su piano viejo, uno nuevo, pues contamos con expertos mecánicos de fábrica. La Internacional, Prado 256. Telf. A-6100.

HAGA SU FIESTA CON MUSICA

Alquilamos pianos por un día o por meses. Tenemos el piano que necesita. Verticales. Cola o Spinette ultra modernos. La Internacional, Prado 256 Telf. A-6100.

PIANOS

Una año a prueba sin costarle nada. Verticales y de cola, europeos y americanos, completamente sanos, con su correspondiente garantía propio para profesionales, estudios superiores y principiantes. Además una oferta especial con precios muy reducidos en pianos esterilizados en muy buenas condiciones. No deje pasar la ocasión, aproveche las enormes gangas y facilidades de pago, como nunca. Alquilamos hasta por $1.50. «La Predilecta», San fael 803 y 805.

LA INTERNACIONAL

De Prado 256 frente Hotel Sevilla, vende los mejores pianos verticales y de cola de las afamadas marcas «Bluthner», «Wurlitzer» (alemanes) Facilidades de pago. A-6100. Se compran y se toman pianos en cambio.

VENTAS

60 INSTRUMENTOS DE MUSICA

VENDO MI MAGNIFICO PIANO GArantizado sin comején. Véalo y póngale precio. San Joaquín 265 esquina a Zequeira. Una cuadra de Monte, otra en Infanta. Cualquier hora.

61 DE ANIMALES

VACAS

vendo recentinas y próxima, añojas, novillas de raza. Avenida Boyeros y Carretera de Vento.

SE VENDE UNA VACA RECENTINA y 2 próximas a parir, cruzadas. Precio de acuerdo con la situación. Telf. F-3353, Inf. Cifuentes.

VENDO A PRECIO DE SITUACION mulos, carros y arreos de todas clases caballos, mulos de monta y Pony 4 potros sementales 7 y media cuartas, bonito color, 40 mulos criollos, domados de monta y carros cerrados para lecheros y un burro semental, criollo, una cesta de mimbre con sus arreos, montura y una Pony. Domingo Jarro, Marina y Atarés, Jesús del Monte Telf. X-1876

ACABAMOS DE RECIBIR FAISANES de varias clases, pájaros de colores, patos madarines, formosa, ingleses y Pekín. También contamos con el mejor surtido de peces de colores, alimentos para aves, pájaros y peces. Pajarería «La Bolsa». Neptuno número 611. Telf. U-6947.

GALLINAS CATALANAS, LEGHORN Rhode Island Plymouth Rock, huevos para incubar y pollitos. Se entregan a domicilio y se regala pienso básico para criarlos dos semanas. Visítenos. Granja Noguer, Guanabacoa. Telf. XO-1631

EN LA FINCA «CATALINA» EN BAnes, Caimito del Guayabal se venden 30 novillas de raza cebú. Informes en Amistad 419 Telf. M-1060

62 OBJETOS VARIOS

SE VENDE UNA LANCHA DE 20 piés, con motor y vela. Informan Telf. FO-7911

DISCOS, LIQUIDAMOS DOS MIL DIScos, ópera desde 10 a 50 cts. populares desde 5 centavos. Librería «La Biblioteca» Belascoain 566, esquina a Pocito.

VENDO COCINA ELECTRICA DOS hornillas, hoyo, económico, horno grande, 10 metros cable especial. Teniente Rey 112 bajos.

SE VENDEN TINAJONES DE CAMAgüey y brocal de piedra para pozo, Zanja 764 entre Hospital y Espada, Casa Alió.

Interés General.

HAGO TANQUES CEMENTO IGUAL piso albañilería o pintura, lo mismo sueldo que jornal, recomendaciones las que quiera, no pretensiones. Telf. X-1515 salgo al campo.

TRAJES A SU MEDIDA, CORTE Drape, moderno y confección esmerada, vean precios, crash de hilo $10.50 y $9.00, saco y pantalón; tropical inglés inarrugable, $12.00; dril Imperial de lino puro, dos pantalones y un saco, $10.00. Especializados en personas gruesas. Bonifacio Hernández. Belascoain 1,114. Telf. A5-4912. Habana.

AVISO DE ECONOMIA: SUS TRAjes viejos los arreglo o reduzco para sus hijos. Igual a medida, sastre con garantía. Precios de situación. Voy a domicilio, San Nicolás 155. Telf. A-7095. González.

Dinero-Hipotecas

63 SOLICITUDES

DINERO

Facilito grandes y pequeñas cantidades en primera hipoteca desde el 8 por 100 en adelante para la Habana y sus barrios. Compro y vendo casas solares y créditos hipotecarios Compro y vendo Bonos y Acciones.

JULIO C. GRANDA

BOLSA DE LA HABANA Obrapía entre Cuba y Aguiar Teléfonos: M-5921 y FO-1668

DINERO

Sobre joyas en todas cantidades. «LA PERLA»: Animas Nro. 404, casi esquina a Galiano. Teléfono A-8222

CELESTINO LOPEZ. OBISPO 307, casa Cacheiro. Depto 2, administración de bienes, arrendamiento casas inquilinato, garantía, referencias, compra-venta de casas, solares, fincas rústicas, bonos, valores, acciones, pignoraciones, préstamos, hipotecas, trato directo. A-4022. 3 a 6 tarde.

HIPOTECAS

Rápidamente facilitamos la cantidad que usted necesita directo de nuestros nuferosos clientes al mejor tipo de mercado, para la Habana. Marianao, Víbora y sus repartos. También compramos.

MARTINEZ Y PRIETO

O-Reilly 309 A-6951 e I-3456

¿NECESITA DINERO?

Facilito dinero en cantidad al 8 por 100 anual y solo pido buena garantía hipotecaria Gonzalo Forcade Teléfonos M-6921 y M-6543 Obispo 305

PRESTO DINERO DESDE 500 PEsos en adelante en Primeras Hipotecas interés desde el 7 por 100 no corredores Campanario 306 entre Neptuno y San Miguel Telf A-6836 Sr Correa

TENEMOS PARA INVERTIR EN PRImeras hipotecas $100,000 sobre propiedades en la Habana, Vedado, Miramar y Alturas de Almendares. Interés módico, absoluta reserva. J. P. Quintana e hijo. Chacón 203, M-8182.

HIPOTECA SE SOLICITAN $400.00 en segunda hipoteca I-5151 Jiménez.

64 OFERTAS

HIPOTECA

Tengo para colocar $700.00. Trato directo con el interesado. Notaría Avila A-8382.

DOY DINERO EN HIPOTECAS AL 7 por 100. operación en 24 horas, también sobre bóvedas, panteones, alquiler de casas, usufructo, nuda propiedad, condominio. Véame: Alberto Cuervo, Edificio «La Metropolitana». 342. M-2808. O-Reilly y Aguacate.

DINERO SOBRE AUTOMOVILES. Operaciones rápidas y estrictamente reservadas. Llame al Dr. Fernández al A-8557 o váalo en Habana No. 208 (altos entre Empedrado y Tejadillo), horas laborables.

DINERO SOBRE AUTOMOVILES. Operaciones rápidas y estrictamente reservadas. Llame al Dr. Fernández al A-8557 o véalo en Habana No. 208 altos, entre Empedrado y Tejadillo, (horas laborables).

DOY TRES MIL PESOS, HIPOTECA en Habana, Vedado y Almendares. Solamente de 8 a 12 I-7090 Martín.

COLOCO HOY $2,000 y $1,500 EN hipoteca sobre finca urbana. Lizasoain. Belascoain y Pocito. Café Trianón.

65 BONOS Y VALORES

CAJAS RESERVADAS

Las tenemos en nuestras bóvedas construidas con todos los adelantos modernos y las alquilamos para guardar valores de los interesados. En esta oficina daremos todos los detalles que se deseen.

N. GELATS Y COMPAÑIA 105 Aguiar 107 Esq. Amargura

PARA LAS DAMAS

67 PELUQUEROS

PELUQUERIA MADAME LUCIE. — Tintura desde 30 cts. en 25 colores. Croquignol desde 50 cts. Se habla inglés, francés y alemán Está la Peluquera Rita. Neptuno 711 esquina a Lucena.

PARA LAS DAMAS

70 INTERES PARA LAS DAMAS

FUERA CANAS, OBTENDRA HERmoso color negro, castaño o rubio usando tintura «La Favorita». Teñido de cabello. $30... Estuche, $1.00. De venta en todas las farmacias. Depósito: Virtudes 206, Casa Pilar, teléfono M-9392.

VELLOS

Extirpación definitiva de los vello de la cara, muslos, piernas, etc. Tratamiento garantizado. Siete años de éxitos en Cuba. Sra. Alexander, calle Tercera No. 405 entre Dos y Cuatro, Vedado.

NENA ESPECIALIZADA EN TEÑIdos del cabello, croquinol Rilling, suaves, perfectas, manicure, peinados, limpieza del cutis. Servicios a domicilio. Pida turno. Telf. M-3307. Aparatamento 47.

SOMBREROS PARA SEÑORAS Y NIñas sensacional, reformamos y teñimos su sombrero por muy poco dinero, pase por esta su casa y quedará complacido. Tenemos la más alta novedad a precios increíbles, turbantes de playa, desde $1.50 en adelante en Jersey de $1.75 y paja variada desde $0.75 en adelante encargos por figurín a precios nunca vistos de la muñeca nos trasladamos «El Nuevo Mundo», Aguila No. 713 casi esq. a Monte.

ENSEÑANZAS

75 PROFESORAS-PROFESORES

GREGG ACADEMY AND

BUSINESS COLLEGE

Manzana de Gómez 514. Habana Teléfono: A-9798. Michael Richardson director. CURSO SECRETARIAL EN INGLES Y ESPAÑOL.

Taquigrafía Gregg. Mecanografía Gregg. Teneduría de Libros, Aritmética. Ortografía, Caligrafía, Inglés, Dictado, práctica de máquina de sumar, práctica de oficina. También idiomas. Comercio en general y todas las preparatorias.

TAQUIGRAFIAS GREGG, PITMAN, (en francés, inglés y español) mecanografía, Teneduría, Gramática, Ortografía, Geometría, Trigonometría, Algebra, Física, Preparatoria Instituto, Universidad, Lógica, Una o todas a domicilio $5.00 Trujillo, U-2611

PROFESORA DE INGLES DE LONdres Inglaterra con gran experiencia. También prepara para el bachillerato. Tiene horas disponibles para clases. Telf. F-3879

M-3902

Para cualquier asunto relacionado con el Dpto. de ANUNCIOS CLASIFICADOS puede usted utilizar el Telf. M-3902, de 8 a. m. hasta las 10 p. m.

M-3902

PROFESOR AMERICANO ABOGAdo graduado «Yale University» Clases inglés (día y noche) para todas edades. Método moderno, rápido eficaz. Informes 5 a 6.1|2 p.m. apartamento 32 San Rafael 773 referencias teléfono A-8168

AMERICANO DESEA INSTRUCCION para dos horas diarias en correspondencia comercial español. Sírvase escribir al apartado 250, Habana diciendo horas disponibles y prerio por hora.

PROFESORA DE 1a Y 2a ENSEÑANza se ofrece para dar clases en su casa y a domicilio. Precios módicos. Telf. F-2646

WANTED GOOD ENGLISH SPEAKing person desirous of learning english, or both, Pitman-s stenography in exchange of english dictation. Almuiña, 23 Nro. 210 9 a 12

CLASES DE INGLES

Profesora extranjera graduada Universidad en Inglaterra desea dar clases inglés en su casa o a domicilio. Sra. Halen calle 19 Nro. 219 o llamar Telf. F-7991 de 12.30 a 2.30 p.m. y de 6.30 a 8.30 p.m

PROFESORA DE TAQUIGRAFIA.

Da clases a domicilio de Taquigrafía, ortografía, lectura y escritura. Llame de 12 a 2 p.m. Teléfono M-2183

PROFESOR AMERICANO ABOGAdo graduado «Yale University». Clases inglés (día y noche) para todas edades. Método moderno. rápido eficaz. Informes 5 a 6.1|2 p. m. apartamento 32 San Rafael 773 referencias Telf. A-8168.

OBSEQUIO DE LA ACADEMIA DE COMERCIO

Luis B. Corrales, establecida en 1889. Enviando $0.15 en sellos recibirán mi Aritmética Mercantil y por $0.25 más, mi «Ortografía en el Bolsillo», acabada de publicar. Enseñamos Teneduría de Libros. Taquigrafía e Inglés. La Mecanografía $1.00 mensual. Nuestros títulos los más socilitados. Lealtad 567, entre Salud y Dragones. Telf. A5-1632.

TITULAR DE LAS UNIVERSIDAdes de Madrid y Habana ofrécese para clases a domicilio. Aritmética, Gramática, Taquigrafía, Mecanografía, Mediciones mentales etc. Cuotas razonables. Dr. Pedrós L No. 256 Teléfono F-4124.

ACADEMIA RABINA

Neptuno 414 (altos) esquina a Manrique. Telf. M-7849. Ingreso a la Escuela de Ciencias Comerciales de la Universidad

Clases individuales. Francés, Inglés, y Teneduría. Taquigrafía «Pitman» y «Gregg», Mecanografía, Correspondencia y Aritmética Comercial. También Clases por Correspondencia. Ingreso en Escuelas de Ingenieros, Arquitectos y Comercio. Servicio de ómnibus y de internos. Pida prospectos. Expedimos títulos y proveemos de empleo a nuestros graduados.

PROFESORA DE INGLES Y CASTEllano con muchos años de práctica y referencias. Prepara para ingreso Matemáticas y Letras. Clases a domicilio y en su casa. «C» 402, esquina 17, Vedado. F-2651.

ARTISTA EUROPEA DA CLASES DE ópera, canto y piano garantizado, éxito dentro de poco tiempo. Morro 12, 3er. piso izquierda.

PROFESORA AMERICANA TIENE horas disponibles para enseñar o repasar inglés, va a domicilio. Telf. FO-2016.

ESTUDIE POR CORREO

La academia «Rabiña» en Neptuno 414, esq. a Manrique, altos M-7849, tiene organizado clases por correspondencia desde hace años habiendo prestado gran beneficio a aquellos que tienen deseo de prosperar. Estudie las asignaturas siguientes: Taquigrafía; Mecanografía, Teneduría. Cálculos Mercantiles; Gramática; Ortografía, Procurador, Químioa industrial, inglés, francés etc. Informes **Academia «Rabiña». Neptuno 414. esp. a Manrique, Telf. M-7849.**

PIANO, SOLFEO, GUITARRA, VIOlín, mandolina, armonía, declamación, bailes $3.00. Profesorado expertísimo. Sistema rápido, fácil. Piezas al mes. Exámenes. Vamos domicilio. Informes: Lunes y jueves. San Rafael 473. Telf. FO-3297.

M.E.C.D. 2016

ENSEÑANZAS

75 PROFESORAS-PROFESORES

CLASES DE MATEMATICAS

Aritmética, Algebra y Trigonometría. Ingresos a los Institutos, Escuelas de Ingenieros, Comercio, Optometría, Cadetes, Naval y demás Escuelas. Clases especiales para Ingreso a la Escuela de Optometría. Clases a domicilio, Basarrate 66, (altos) teléfono U-1202

INGLES, TAQUIGRAFIA (INGLESA y española) Teneduría Cálculo Mercantil, Aritmética, Algebra, Ortografía y Mecanografía, $5.00 mensuales a domicilio, $3.00 en su casa. Estrella 166, altos, profesor Heitzman, Teléfono A5-1822

¿DESEA USTED APRENDER EL inglés? Vea a mi profesora. Con paciencia en un corto plazo. Ella le enseñará este idioma. Diez años de práctica. También da clases a domicilio. Obispo 521. A5-1072.

76 COLEGIOS

COLEGIO Santa Teresa

INGRESO AL BACHILLERATO

Enseñanza en inglés y español. Primer Grado $3.00. Segundo $4.00. Tercero y Cuarto $5.00. Quinto y Sexto $6.00. Séptimo y Octavo $7.00. Autorizado para expedir certificados de Octavo Grado para ingresar en Normales. Institutos, Hogar etc. Taquigrafía, Mecanografía, Ortografía, Inglés, Correspondencia Comercial, Corte y Costura y Labores. Clases de piano. Pida prospecto. Calle 28 No. 1511 entre 24 y 26 Vedado. Teléfono F-5096.

"SAN ELOY"

Colegio y Academia Fundado en 1907 Primera y Segunda Enseñanza, Preparatoria, Bachillerato, Comercio, Idiomas, Cultura Física, Cursos Preparatorios especiales. Admitimos pupilos y medios pupilos y externos. Quinta Menocal, Sama 31, Marianao Telf. FO-7462. Pida prospectos.

EN MEJOR COLEGIO DE VERANO

Hogar Infantil Campestre: «Claudio Dumás» y «Ciudad Infantil» Escuela Técnica, Agrícola y Comercial. Ideal y económico pupilaje para varones. En una bellísima y extensa finca de recreo, a veinte minutos de la Habana. Muchos árboles frutales, huertas, crías y cultivos variados, abundante y excelente agua. Campos para cultivos y deportes. Enseñanza primaria y superior. Carretera Central, klm. 15, Finca «La Caridad», entre San Francisco de Paula y el Cotorro. Oficina en Habana: Calzada del Cerro 1463. Telf A-6456. Omnibus Ruta 7. Viaje 5 cts.

M-3902

Para cualquier asunto relacionado con el Dpto. de ANUNCIOS CLASIFICADOS puede usted utilizar el Telf. M-3902, de 8 a. m. hasta las 10 p. m.

M-3902

77 ACADEMIAS

HAVANA BUSINESS ACADEMY

Profesores y sistemas procedentes de los mejores Business Schools de los Estados Unidos. Los más elevados standards de enseñanza comercial en inglés y español. **Todos los graduados en nuestro curso secretarial encuentran empleos bien remunerados. Taquigrafías Pitman y Gregg.** Línea 357, F-3043 y A-6033. Neptuno esquina a Amistad.

ACADEMIA DE IDIOMAS ROBERTS Malecón 153, Teléf. M-2124. ¿Desea usted aprender inglés? Compre el método Robert. Se recomienda por sí solo. Distinción, eficiencia, garantía. Cuarta edición, $2.

INTERES GENERAL

AVISO DE ECONOMIA SUS TRAjes viejos los arreglo o reduzco para sus hijos. Igual a medida. Sastre con garantía. Precios de situación. Voy a domicilio. San Nicolás 155 Telf. A-7095 González.

ALQUILERES

79 HOTELES

HOTEL "IDEAL ROOM"

PRADO 509 (POR PASAJE)

Hay habitaciones disponibles, balcón, baño, agua caliente y fría, frente al Capitolio. Nunca falta el agua, fría y caliente. Precios con comida para matrimonio, desde $35 a $45. Tome informes de esta gran casa, visítela aunque sea por curiosidad, por adentro la mejor. Se exigen referencias de moralidad y pagos. Prado 509 (por pasaje) 93-B.

HOTEL CAMPOAMOR

Espléndidas habitaciones baño privado completo, agua fría y caliente, siemtpre agua. Muebles nuevos de caoba puede traer sus propios muebles. Comida sana y limpia, buen cocinero. Precio económico. Compostela Nro. 608, moderno, entre Sol y Luz A-7350.

ALQUILERES

79 HOTELES

TROTCHA

Calzada y 2 El lugar más céntrico del Vedado. Grandes jardines, cómodas habitaciones. Desde $30 mensuales una persona 2 personas $60. Precios especiales para familias.

HOTEL ANDINO

S. Lázaro 1218, esquina a M. U-2553. Unico en su clase. Moderno, céntrico, amplio, fresco, saludable, frente Universidad. Conviene para los que necesitan vivir cerca hospitales Calixto García o Mercedes. Habitaciones con baño privado, balcón, hermosa vista, con 3 excelentes comidas, $54, matrimonio 1 persona desde $28. Clientela escogida. Pensión completa para huéspedes del interior. Precios sin competencia. Esmerado servicio en mesas separadas.

THE SAVOY

F Y QUINCE—VEDADO
Teléfono F-6616

Situado en un lugar alto del Vedado, con fácil y frecuente comunicación con la ciudad y repartos. Rodeado de jardines, con 600 metros de hermosos portales. Las habitaciones tienen ventilación directa teléfono, baño privado, con agua fria y caliente. Precios moderados, incluyendo tres excelentes comidas. El servicio en mesas separadas para cada familia.

HOTEL «VANDERBILT»

Neptuno 1223. Situado en lo mejor de la Loma de la Universidad, olujosas amplias y confortables habitaciones; baño privado, agua abundante, fría y caliente. Atención esmerada. Nepituno 1223. Conviene para los que tengan que vivir cerca del Hospital Calixto García.

HOTEL "PALACIO CUETO"

Muralla e Inquisidor Teléf. M-2674 Situado dentro de la zona comercial y próximo a todas las Secretarías del Estado. Espléndidas habitaciones y departamentos con balcón, muy cómodos y ventilados. Elevador, agua fría y caliente. Lujosamente amueblados. Sala de recibo. Teléfono en los departamentos. Edificio moderno, (No comidas).

HOTEL REGINA

Industria 410, Telf. M-5955, Habana, Cuba. Este hotel lujoso ofrece un excelente servicio a precios convencionale por meses. Reorganizado nuevamente sus restaurant y cocina.

HOTEL REGIS

Prado Nro. 163 esquina a Colón, El nuevo dueño de esta casa tiene el gusto de ofrecer a sus clientes habitaciones con servicios privado, servicio elevador y agua fria y caliente, día y noche, comidas criolla y española, servicio esmerado y precios económicos. Visítenos y se convencerá. Teléfono M-3683

HOTEL COLONIAL

SAN MIGUEL 254 ESQUINA A GAliano. Habitaciones y apartamentos con baño privado y muebles modernos. Magnífico comedor con carta. Elevador día y noche. Precios especiales para huéspedes por mensualidades. Confort y moralidad. A-6958

MOTEL MIRAMAR. NADA MEJOR para el verano. Nuevos precios nueva administración. Buena comida y buen trato. Ofrecemos habitaciones con baño privado a familias de la Habana y del interior. Prado 2 y Malecón A5-3692

HOTEL CANADA

Villegas y Tejadillo. Dos cuadras Prado y Parque Central habitaciones frescas, agua fría y caliente con todo servicio, elevador, esmerado trato y seriedad. Telf. A-0400.

HOTEL «ALAMAC»

El preferido por las familias de gusto, habitaciones y apartamentos con baño espléndida comida, elevador día y noche, todo confort. Galiano 308. Telf A-8002

HOTEL REINA 14 S. A.

Reina 110, Moderno entre Galiano y Rayo. Teléfono M-7448

Habitaciones con baño privado, agua fría y caliente, con o sin muebles. Estricta moralidad. Con toda clase de asistencia a precios módicos. Magnífico Bar-Restaurant con Table D-Hotel a $0.50 y $0.75. Para huépedes del interior, precios especiales.

HOTEL BIARRITZ

RESIDENCIAL

El más confortable, céntrico y lujoso. Amplias y frescas habitaciones, todas baño privado completo y closets. Nunca falta agua fría y caliente. Elevador día y noche. Exquisitas comidas en elegante roof garden; cuarto piso. Extricta moralidad. Prado 519 frente al Capitolio.

HOTEL INTERNACIONAL

Frescos y amplios departamentos, agua corriente en el interior y caliente en los servicios. Excelente comida Esmerado servicio. Una persona desde $20 y dos desde $35.00 al mes. Hay cuartos propios para estudiantes, en la azotea. Tejadillo 60. Telf. A-9958

HOTEL "PULLMAN"

Residencial Consulado 312 y 314 esquina a Neptuno apartamentos una o dos piezas con baño privado. Agua fría y caliente siempre comida excelente. Dos personas desde $48.00. Moral y seriedad. Telf. A-7401

ALQUILERES

79 HOTELES

HOTEL RENO

Sesenta habitaciones con baño privado, agua caliente y abundantísima, Elevador, esmerado servicio, **comida excelente**, precios moderados. Propio para quienes gusten del orden y la tranquilidad. Aguila 558 esquina Barcelona, Habana.

HOTEL PARK

módicos. Goce de manzana entera con Quinta «Bastién» Paseo y 29 Vedado, se alquilan sin comidas, algunos cuartos y apartamentos bien amueblados todos con baños privados con servicio completo de hotel a precios jardines, fresca, en lo más alto del Vedado, único en su clase, véalo y convénzase de la tranquilidad y privilegios que están a su disposición. Telf. F-3717.

80 CASAS DE HUESPEDES

«GRAN RESIDENCIA». PRADO 352. Espléndida habitación, balcón a Prado. También en la azotea, servicio completo, buena comida, referencias.

GALIANO No. 404 ALTOS DEL CAFE «La Isla». Alquilo espléndido apartamento de dos habitaciones, baño, vista calle. En la misma, habitación baño, vista calle. Espléndida comida, estricta moralidad.

CASA HUESPEDES TURIS, MANRIque 611, entre Reina y Salud, teléfono A-6388, alquilo hermosas habitaciones, vista calle e interiores, matrimonios $36.00 individuales $21.00. No falta agua, buena comida.

HUESPEDES «CAMPOMIR». —EMpedrado 517 casi esquina a Monserrate Amplias frescas y ventiladas habitaciones, con o sin muebles y comidas. balcón, baño lavamanos. Precio económico. Seriedad y servicio Telf. M-3274

MANSION ELSA

Lujosa residencia para familias con todo el confort, acabada de fabricar. Mucho fresco, lujosos baños, agua fría y caliente a todas horas. Exquisita comida. Apartamentos de una, dos y tres habitaciones. Precios moderados. Calzada 359 entre G y H Vedado a 2 cuadras de las playas y al lado parque Infantil. Damos precios especiales a matrimonios y personas solas. Telf. F-4786. Habana.

CASA DE HUESPEDES GALIANO 455 entre San José y Barcelona habitaciones espléndidas, baño al lado, agua caliente, lavabos, comida variada, precios módicos, sólo moral absoluta M-7380

LA MATANCERA. —CASA DE HUESpedes la más céntrica de la Habana. Absoluta moralidad. mucha agua fría y caliente, mucho fresco. Mucha buena comida y precios muy reducidos Reina 219, esquina a Manrique Teléfono A-0238

CASA DE HUESPEDES «LA ISLA», Monte 213, por Factoría, frente a la Fraternidad, habitaciones, balcón, edificio moderno, Comida a la carta. Matrimonios desde $42.00. Teléfono A-9210

CASA DE HUESPEDES «GARCIA», En lo más céntrico de la Habana Aguila 559 entre Barcelona y Dragones, amplias y ventiladas habitaciones todas con lavabos, nunca faolta el agua, comida a la criolla y a la española. estricta moralidad Precios módicos.

CASA HUESPEDES «LA APLANADORA»

Reina y Belascoaín. El nuevo dueño ofrece apartamentos y habitaciones con baños privados y agua fría y caliente. Precios situación, Comida criolla, estricta moralidad.

MANSION LOREDO

CONCORDIA 418 TELF. A7681

Nuevo dueño y nueva Administración. Lujosa residencia familiar, espléndidos apartamentos y habitaciones inmejorable comida, servicio completo para matrimonios y hombres solos. Precios razonables. No falta nunca el agua, fría y caliente en sus espléndidos baños. Estricta moralidad y referencias requeridas. Visite esta casa y vivirá con confort, a una cuadra Neptuno y Belascoain y ruta 57 por Virtudes.

GALIANO 407, (ALTOS) ENTRE S. José y San Rafael, Se alquilan habitaciones y apartamentos amplios, moralidad absoluta agua todo el día. Precios módicos. Telf. M-1307 Habana.

TELMA RESIDENCIAL

Villegas 466, casi esquina a Muralla. La vivienda ideal. Agua siempre, elevador todas horas, moralidad absoluta. Habitación amueblada y comida a la carta, desde $45.00 dos personas. A-9985.

HUESPEDES, GALIANO 305 ALTOS casi esquina Neptuno, magníficas habitaciones con baños, agua caliente. Comida exquisita. Precios económicos Moralidad. Telf. A5-0432.

HUESPEDES «LA MILAGROSA»

Habitaciones grandes y frescas con baño privado y agua caliente propias para matrimonios. Mejor sistema comida. Nuevo cocinero. Precios económicos con toda asistencia. Absoluta moralidad. Teniente Rey 204, altos, esquina Aguiar. Telf. M-1250.

HUESPEDES «LA COVADONGA», O-Reilly 209, entre San Ignacio y Cuba. Hay buenos departamentos y habitaciones con todo lo necesario; todo bueno y económico y mucho orden.

81 CASAS DE COMIDAS

CASA DE HUESPEDES EN LA VIbora, en lo más alto de la Habana Céntrico, calzada de Jesús del Monte Nro 904 entre Luz y Pocito habitaciones amplias y ventiladas, comida inmejorable, si la desea. Hermosa residencia con amplias terrazas. Telfs. I-4186, I-6130 e I-6279

ESTA CASA TIENE EL GUSTO DE ofrecerle servicio de comidas a domicilio condimentada con artículos de primera clase. Una persona 40 cts., 2, 60 cts. Telf. A-8072

CASA PARTICULAR DESEA FAMIlia formal para mandar comida tamal, croquetas, mariscos amarillo, jueves y docingos; papas rellenas, holibros M-7084.

APARTAMENTOS MODERNOS MUY frescos y grandes vista a calle. Dos habitaciones, sala, comedor, cocina. magnífico baño. Elevador. Neptuno 634 (antes 170) entre Escobar y Gervasio.

APARTAMENTO $14.00. JARDIN, portal, sala, cuarto, cocina, comedor, patio y baño, todo independiente. Miramar 113 casi esquina Calzada Columbia.

ALQUILERES

82 APARTAMENTOS

EMPEDRADO NRO. 113 ESQUINA Mercaderes, altos apartamento con habitación, sala, comedor, cocina y baño matrimonio no niños. Precio $45 Informan misma.

SIN ESTRENAR, FRESQUISIMO apartamento Sol 414, tercer piso, sala, comedor, 3|4, baño completo moderno; hermoso hall, agua abundante. Abierto todo el día excepto el domingo.

EDIFICIO «FRATERNIDAD» APARtamentos modernos, ventilados agua abundante estricta moralidad. Recibidor, cuarto, buen baño, cocina y calentador gas. $25.00. Matrimonio sin niños. Monte 305 moderno lado Ten Cent.

SE ALQUILA UN MODERNO APARtamento Miramar con portal, sala, comedor, 2 habitaciones, baño intercalado, closets, cocina, pantry, habitación y servicios de criados, garage FO-4122.

HOTEL DE APARTAMENTOS
8 y 19
1, 2, 3 y 4 cuartos
RESTAURANT. GARAGE.
TELEFONO F-6671 VEDADO.

PLASENCIA 62, CERCA CARLOS III Acabado construir lujosos apartamentos independientes de 2 grandes piezas, servicios completos en colores, balcón a la calle, hall. desahogo.

APARTAMENTOS EN BELASCOAIN

Esquina Sitios, frente Secretaría de Sanidad y Escuela Artes y Oficios. Se alquilan, acabados de construir, los modernos y lujosos apartamentos con renta mensual de 30 a 50 pesos, según capacidad. Tienen baños completos intercalados, servicios para criados, agua fría y caliente en baños, cocinas y pantrys; cocinas de gas; buzón para la basura, desde la cocina, instalaciones listas para el teléfono y para radios, con sus antenas; todos con frente a la calle y balcones; agua elevada muy abundante. Informa: Eduardo Machado, calle Marina Nro 203 Telf. U-6150

MAGNIFICO APARTAMENTO MOderno sala, comedor, tres cuartos, baño intercalado frescos abundante agua, Hospital 661 entre Salud y J. Peregrino informan la misma Telfs.: F-5569 y U-6481

SE ALQUILA UN APARTAMENTO independiente a familia seria Santos Suárez Telf. I-4071

SE ALQUILA SAN JOSE ESQUINA

San Nicolás apartamento moderno de dos habitaciones cocina, baño en colores a dos cuadras de Galiano. Llave en la misma Informan: F-6784

SE ALQUILA UN APARTAMENTO moderno, interior en el primer piso de Zanja, 370, entre Gervasio y Escobar, sala, comedor, cocina, habitación y elegante cuarto de baño. $25. Referencias encargado.

SE ALQUILAN DOS APARTAMENtos independientes, Sala, comedor, dos habitaciones, baño completo, cocina, etc. Espada 9 entre Infanta y 25. Informes «La Casa de la Música». Belascoaín 262 Telf. U-5458.

SE ALQUILAN DOS APARTAMEN

tos altos en Diez de Octubre y Patrocinio frente Paradero tranvias con terraza cubierta, sala, comedor, en una pieza, dos cuartos baño intercalado completo, cocina y servicio de criados, $25.00 llaves en el café de los bajos. Más informes al A-9539

GALIANO 205

Entre Virtudes y Concordia, modernos apartamentos ideales para matrimonios. Informan en el apartamento No. 1.

$45.00 INDUSTRIA Nro. 161, ALTOS entre Trocadero y Animas sala, saleta, tres cuartos, baño, comedor, cocina, cuarto y servicio, informes bufete de Arellano M-3936

APARTAMENTO RECIEN FABRIcado azotea, familias sin hijos, terraza, dos cuartos grandes, baño moderno, cocina con gas 15 entre 18 y 20. F-2479

SE ALQUILA UN APARTAMENTO con sala, comedor, 3 cuartos, baño intercalado, cocina, servicio de criada y terraza. Calle 14 entre 15 y 17. Informan en los bajos.

EDIFICIO ARBOS, OQUENDO 308,

entre San Rafael y San Miguel, alquilo apartamentos frescos e independientes. Informan en la misma.

EL MEJOR LUGAR DEL VEDADO 4 No. 160 altos esquina a Línea acera brisa, moderno apartamento tres habitaciones, una de criado, garage, abundante agua, módico precio. Informes en el 154.

VEDADO. ALQUILO DOS APARTAmentos exteriores frente al mar, 34 y 30 pesos sala, comedor, 4 cuartos, servicio criados, cocina gas. Edificio Alfaro Calzada y M.

VILLEGAS 55, CASI ESQUINA A Empedrado, edificio de apartamentos $23.00 y $22.00 cada uno, en sala, dormitorio, baño y cocina. Informes en la misma.

CASAS APARTAMENTOS RECIENtemente pintados, modernos, ventilados, 2 cuartos, sala, comedor, precioso baño intercalado, cocina gas, baño criados, edificio Padrón, Neptuno 969, Tels. U-6889, U-5402 y U-5158

VEDADO, APARTAMENTO

Amueblado, sala, comedor 2 cuartos baño y cocina 16 Nro 314 esqua a 23. Encargado.

E ESQUINA A 29

Dos excelentes apartamentos recien te construcción: Uno: sala-comedor, dos habitaciones, cuarto criados etc. módico precio. Otro mayor, tres habitaciones etc. Hay garage. Agua abundante. Vea encargado todas horas o Informes. Galiano 308, apartamento 56, M-2305 de 3 a 6 p. m.

EDIFICIO ARCOS —SE ALQUILAN apartamentos al frente frescos y cómodos informa el conserje del mismo F entre 19 y 21 Vedado Telf. F-8165

ALQUILERES

OFICINAS

PARA OFICINA

O profesionales mitad de una sala con un cuarto y sus servicios independientes, casa buena presencia particular Lealtad 612 casi esquina a Reina hay Clínica en la cuadra.

DEPARTAMENTOS PARA OFICINAS

En el Edificio Prieto, Muralla 474 esquina Bernaza. Informes elevador y Telf. A-9934 Sr. Rois.

83 DEPARTAMENTOS

CONSULADO 62, BAJOS

Se alquilan departamentos propios para oficinas, claros y ventilados, con servicio de limpieza, luz y agua. Informan M-1454 y M-1456

AMISTAD 454 ESQUINA A DRAGOnes se alquila un departamento de una gran habitación comedor y baño privado. Casa de orden.

APARTAMENTOS MODERNOS CON todo confort. A prueba de mosquitos, polvo y ruidos molestos. Edificio ocho pisos. Elevador todas horas. Garage. 6 y 11, Vedado.

SE ALQUILA UN DEPARTAMENTO con dos cuartos, cocina, baño y patio. San Miguel 310.

DIEZ Y OCHO PESOS SALUD 572, altos departamento con dos habitaciones a la calle saleta, comedor y cocina. M-6204 J. Posse.

NO PAGUE ALQUILER VIVA GRATIS

en espléndidos departamentos modernos, situados en los mejores puntos de la ciudad.

VEALA EN:

MARINA No. 155 entre Príncipe y 27

MARINA No. 255 esquina a 25.

a todas horas o llame a la oficina de

MORRO Y GENIOS
Departamento No. 9
Teléfono: M-6747

SE ALQUILAN

ANIMAS 1,006 Y 1,008 ENTRE SOLEdad y Aramburu. Lujosos apartamentos recién fabricados compuestos de sala, comedor, 3 amplias habitaciones, baño intercalado, cocina de gas, servicio de criados. Primer piso, $55; segundo piso, $34. Pídale al encargado se los enseñe.

CAMPANARIO 612 Y 614, ENTRE Salud y Reina, apartamentos de dos habitaciones, baño y cocina, su precio, $18.00. El encargado se los enseña.

DIEZ DE OCTUBRE 66 Y 68. APARtamos de sala, cuarto, cocina y baño por $14.00. Pídale al encargado se los enseñe.

LAGUNAS 319, ENTRE GERVASIO y Escobar, una planta baja y altos compuestos cada uno de sala, saleta, dos habitaciones, comedor, cocina, baños y servicio de criados. Su precio, $30.00 cada uno. Puede verse durante el día.

CALLE -- No. 139, ENTRE «K» y «L», Vedado. Casa acabada de reparar para familia extensa, con jardín, portal, sala, 7 amplias habitaciones, baño intercalado, comedor, cocina y patio. Ultimo precio: $50.00.

PARA MAS INFORMES:

THE NATIONAL CITY BANK OF NEW YORK DEPARTAMENTO DE BIENES A-9897

AMPLIACION ALMENDARES $14.00 departamento independiente con monísimo baño, cocina, patio y lavadero, mucha agua y fresco. Ruta 30 por esquina Consulado entre 11 y 12 Telf U-5064

ALQUILASE REPARTAMENTO OFIfina con muebles teléfono, luz y limpieza también departamento dos habitaciones azotea. San Lázaro 411 altos entre Manrique y Campanario.

SE ALQUILA EN $20.00 UN DEpartamento con servicios completos, independiente, en casa de familia y casi único inquilino. Indio 62, altos.

ALQUILO A FAMILIA QUE NO SEA más de 3 personas mayores departamento sala y habitación grandes, servicio completo privado, agua caliente, lavabo y bañadera. San Indalecio 455, frente Parque.

ALQUILO A FAMILIA QUE NO SEA más de tres personas mayores departamentos de sala y habitación grandes con servicio completo privado con su patiecito, todo azulejado. No hay nada igual en higiene, fresco y buen gusto. Hospital 611 entre San José y Valle.

ALQUILO ACABADO REEDIFICAR. Departamento segundo piso, Prado No. 66 esquina Genios. Balcón, sala, comedor, 2 habitaciones, baño, cocina, cuarto, servicios criados $45.00. Informes: Leyte-Vidal M-2222.

EDIF. PROVIDENCIA

Carlos III 614 esq. Oquendo. se alquilan departamentos para familia, ampios, frescos y con todo confort necesario y vista hermosísima. Véalos Informan González M-9659.

MURALLA 313 ALTOS ENTRE HAbana y Compostela alquilo un departamento de dos habitaciones con lavabo, balcón a la calle hay buen baño luz. teléfono Casa moralidad.

ALQUILO A FAMILIA SIN NIÑOS apartamento de sala, dos habitaciones, comedor, cocina y demás servicios completo. Empedrado 215 entre Cuba y San Ignacio.

DEPARTAMENTO DE DOS HABItaciones con balcón a la calle muy fresco, entrada independiente, baño anexo. Malecón y Blanco, entrada por Blanco. tercer piso.

ALQUILERES

84 HABITACIONES

VILLEGAS 11, BAJOS MEDIA CUAdra Parque Zayas, se alquila una espléndida habitación, fresca en casa de familia, con todo servicio.

SE ALQUILA UNA HABITACION casa particular para hombre solo; sirve para oficina privada. Informan café Yara, Monserrate 437

CASA FAMILIA SE ALQUILAN AMplias habitaciones a matrimonio sin niños. Aguacate 313, altos, entre Obra pía y Lamparilla

SE ALQUILAN HABITACIONES CON lavabo agua caliente, teléfono y toda asistencia, buena comida y buen trato a hombres solos o matrimonios sin niños. Manrique 416 entre San Rafael y San José.

VEDADO. CASA DE FAMILIA SE alquilan dos habitaciones magníficas juntas o separadas con o sin asistencia. F-3875

SE ALQUILA UNA HABITACION. Teniente Rey 366 2o.

EN CASA DE FAMILIA SE ALQUIla una espléndida habitación para matrimonio u hombre solo, hay teléfono Amistad 311 altos.

SE ALQUILAN

Hermosas habitaciones. con o sin muebles, hombres solos o matrimonio sin niños. Agua corriente, fría y caliente. En lo más céntrico de La Habana, Dragones 307, una cuadra de Galiano. Telf. A-8288.

MATRIMONIO HONORABLE CEDE en su residencia, Vedado, media cuadra Universidad, una gran habitación con baño privado, toda asistencia, a matrimonio o caballero, se cambian referencias Informan teléfono U-1349

HABITACIONES TODAS CON BA-

ño privado, en casa de respetable familia, con magnífica asistencia. O-Reilly 9, antiguo, 215, moderno, altos.

HERMOSAS HABITACIONES CON gran terraza vista al mar y baño anexo en residencia americana. muy tranquila. Oportunidad de racticar inglés. K 103 altos «Villa Inés».

HABITACIONES Y APARTAMENtos en Compostela Nro. 457 entre Teniente Rey y Amargura se alquilan cómodas y ventiladas habitaciones y apartamentos informa en la misma señor Rodriguez.

ALQUILO HABITACION CON BALcón a la calle hay teléfono y agua caliente. Belascoain y San Rafael altos de La Yarda, entrada por San Rafael 2o piso.

VIRTUDES 361, PRIMER PISO, ALquilo habitación fresca y clara con balcón a la calle para matrimonio solo o personas trabajen fuera, casa toda moralidad, pido referencias.

MALECON 403 ENTRE MANRIQUE y Campanario segundo piso alto, moderno sala, tres hermosas habitaciones con lavabos, comedor corrido al fondo baño completo cuarto servicio de criados. Telf. F-3226

CHAVEZ 74, ENTRE POCITO Y JEsús Peregrino, se alquilan habitaciones y un departamento para matrimonios u hombres solos en casa de estricta moralidad. Agua a todas horas. Informa el cargado.

HABITACION GRANDE AMUEBLAda, $10.00. A hombre solo, casa particular, teléfono, agua caliente, ómnibus esquina. Calle «A» No. 62, Vedado, entre 3 y 5. (Con todo servicio $26.00).

SE ALQUILAN ESPLENDIDAS Y frescas habitaciones con balcón a la calle desde seis pesos. También se alquila un gran apartamento para oficina. Prado 314 esquina a Virtudes.

SE ALQUILA HERMOSA HABITAción amueblada a hombre solo, agua caliente y fría, lavabo, hay teléfono. O-Reilly No. 522, primer piso.

SE ALQUILA UNA HABITACION EN casa familia honorable con comida o sin comida muy fresca y agua caliente siempre. Oficios Nro. 258 teléfono A-8022

SE ALQUILAN HABITACIONES, anexas al baño con o sin asistencia calle 11 Nro 407 entre F y G Vedado Telf. F-7207

ANGELES Nro. 7 SEGUNDO PISO, izquierda, matrimonio honorable alquila amplia y ventilada habitación a matrimonio sin niños Se exigen referencias.

SE ALQUILA UNA HABITACION PAra hombre solo o matrimonio sin hijos O-Reilly 518 bajos entre Villegas y Bernaza.

CASA DE FAMILIA HONORABLE, alquila dos habitaciones independientes para matrimonio u hombres solos con todo servicio y precios económicos. Galiano 110 entre Lagunas y Animas 1er piso. Telf A-4064

ALQUILO HABITACION ANEXA AL baño grande y ventilada a familia moral. Casa particular en Escobar 68, bajos.

EN UNA HERMOSA RESIDENCIA del Vedado, calle «I» No. 305, entre 15 y 17 se alquila una hermosa y grande habitación con terraza, a personas de moralidad. Telf. F-7833.

EN UNA HERMOSA RESIDENCIA del Vedado se alquilan dos habitaciones juntas o separadas con baño intercalado, con todo el servicio, muy frescas y ventiladas. Calle 23 No. 907, entre 12 y Paseo. A persona de moralidad. Telf. F-7713.

SE ALQUILA UN CUARTO ANEXO al baño, amueblado, para matrimonio. Hay otro amueblado para hombre solo, $15.00. Comida si se desea. Precio módico, hay teléfono, Concordia 356, altos, izquierda.

APARTAMENTO CON VISTA A LA

calle y habitaciones, con o sin muebles, agua corriente. Comedor si lo desea, para matrimonios u hombres solos. Estables o por día. Precios razonables. Dragones 307, una cuadra de Galiano. Frente a la Acamedia «San Alejandro». Teléfono A-8288.

SE ALQUILAN HABITACIONES grandes y ventiladas a hombre solo o matrimonio sin niños con comida. Informes Compostela No. 704 altos

SE ALQUILA UNA HABITACION A hombres solos con comida. Decentes y respetuosos. Maloja 22 bajos.

SE ALQUILA UNA HABITACION en casa particular con vista a la calle. G. entre 13 y 15 No. 310.

SE ALQUILA AMPLIA HABITACION a matrimonio con comida a media cuadra del paradero de tranvías, puerta calle, portal, baño intercalado y luz. Cale 16 No. 58 Vedado, F1-6182 Piloto.

ALQUILERES

84 HABITACIONES

FRESQUISIMAS HABITACIONES — Balcón a calle baño privado, agua caliente, teléfono magnífica comida, toda asistencia. Matrimonio $35 hombres solos, $18. Belascoain 502 altos, colchonería.

HERMOSAS VENTILADAS CLARAS habitaciones alquílanse toda asistencia matrimonios, buena variada y abundante comida, precios económicos espléndida vista mar. Calzada Nro. 5 entre 15 y N Entrada Vedado Telf. F-6481

RESIDENCIA FAMILIAR SE ALQUIlan amplias y ventiladas habitaciones. Se exigen referencias. San Lázaro 367 altos vasi esquina a Escobar Acera de la brisa. Telf A-7678

NIAGARA HOUSE PRADO 159 COlón Refugio desde $20 una chiquita con muebles persona sola $8 otra azotea dos personas $10.

UNA HABITACION EN CASA DE familia lugar céntrico lavabo agua caliente, sólo a persona de moralidad Amistad 219 primer piso entre Neptuno y San Miguel.

RESIDENCIA FAMILIAR DOS HAbitaciones juntas o separadas baño al lado con todo el servicio y confort buena comida precio económico otra independiente hombres solos. Calle F 558 bajos 23 y 25 Vedado.

ALQUILO HABITACION AMUEBLAda a hombres solos, anexa al baño agua abundante casa tranquila, precio módico. Obrapía 411, segundo piso entre Compostela y Aguacate. No molesten primer piso.

ENTRADA DEL VEDADO GRAN HAbitación con terraza alquilo y habitación pequeña a personas decentes y tranquilas. L. 206 entre 17 y 15 precio módico.

SE ALQUILA HERMOSA HABITAción en casa de familia con todo servicio a personas honorable se exigen referencias, precio de situación. Concordia 410 Telf. M-7057. Informa Hernández.

SE ALQUILA HABITACION FRESca clara, con lavamanos entrada semi-independiente, casa familia particular $11.00 con o sin muebles San Rafael 609 primer piso.

SE ALQUILAN HABITACIONES AMplias, precios de situación con planta baja y alta. San Nicolás 160 entre Animas y Virtudes, Habana.

EN CASA PARTICULAR, A DOS cuadras del Parque Central se alquila bonita habitación a hombre solo. Hay teléfono, S. Juan de Dios número 211, segundo piso alto, entre Villegas y Monserrate.

SE ALQUILA EN CASA PARTICUlar una amplia y fresca habitación con vista a la calle a matrimonio sin niños. Se exigen referencias. Precio: $12. Estrella 118, altos.

HABITACION AMPLIA Y LIMPIA, ventilada, otras chicas, orden, moralidad. Hay cocina, pueden cocinar. Nunca falta agua. Obrapía 359, altos, entre Habana y Compostela.

GALIANO 451 POR SAN JOSE ALtos de la Ferretería se alquila habitación muy fresca, balcón calle, lavabo agua corriente y toda asistencia. Otra interior muy clara.

VEDADO. RESIDENCIAS FAMILIAS calle 17 855 altos entre 4 y 6 espléndidas y frescas habitaciones con baño privado, comida inmejorable, se reparte comida a domicilio precios económicos Telf. F-5019.

EN LO MEJOR DE PRADO SE ALquila una amplia y ventilada habitación a hombres solos o matrimonio sin niños. Siempre hay agua (fría y caliente). Inf Telf. A-7512.

LINDA HABITACION CASA FAMIlia moralidad. Agua fresca y caliente. Comida o sin ella. Próximo Colegios Maristas Edison y Lourdes, Luz Caballero 260 esquina Santa Catalina Línea Santos Suárez.

VEDADO. HERMOSAS Y VENTILAdas habitaciones calle O Nro. seis, entre 17 y 19, frente al parque Maine Abundante agua.

ALQUILO HABITACION AMUEBLAda vista a la calle agua caliente. Casa de moralidad Industria 152 (entrada por Trocadero) 1er piso

SE ALQUILA UNA HABITACION casa particular a persona seria que desee vivir en familia. Cárdenas 114 2o piso) derecha M-8091 a 2 cuadras del Capitolio.

HABITACION FRESCA AGUA SIEMpre teléfono toda asistencia se desea, Cerca Universidad. Cambio referencias. San Lázaro 910 1er piso. esquina Aramburu.

ALQUILO, CONCEPCION No. 701 ESquina 14 (Lawton). Accesoria completamente independiente. Portal, sala, 1 habitación, baño, cocina, ómnibus y tranvías cruzan por enfrente $13.00. Informes: Leyte-Vidal M-2222.

BONITAS, AMPLIAS Y FRESCAS habitaciones, lavamanos, agua caliente, balcón, excelentes comidas si desean. Una cuadra Prado y Cines. Requisito referencias honorabilidad. Consulado 107 piso 1o.

HABITACION GRANDE (ALTOS) con comedor y servicios y cocina anexos. Ventiladísimos y claros. Lavadero, Agua siempre. Casa moralidad y absoluto orden. Precio conveniente. Pocito 172, M. González y Oquendo. Señor Formoso. A-8861.

SE ALQUILA UNA HABITACION clara y ventilada a hombre solo que desee vivir en familia. O-Reilly 520 (altos).

OBISPO 364, ENTRE HABANA Y Compostela. Se alquila una habitación con o sin muebles. Tiene lavabo, agua corriente, hay calentador en el baño. Precio razonable.

MATRIMONIO DECENTE ALQUILA habitación independiente a matrimonio sin niños u hombres solos, único inquilino, con o sin muebles. Suárez 222, primer piso.

ALQUILO AMPLIA HABITACION casa de moralidad, Suárez 356 entre Puerta Cerrada y Damas. Precio de situación.

CASA PARTICULAR ALQUILO DOS habitaciones vista a la calle agua corriente muebles y comida si desea. Pedimos referencias Aguacate 61 2do. piso No moleste primer piso.

SE ALQUILA UNA HABITACION espaciosa, con su lavabo, hay agua siempre, sólo a personas mayores y decentes. Perseverancia 159, bajos entre Animas y Virtudes.

PRADO 565 FRENTE CAPITOLIO alquilan una habitación con muebles o sin ellos, agua a todas horas, fría y caliente. Informan Telf. A-8456

EN LUJOSO CHALET SE ALQUILA alta y fresca habitación anexa al baño para matrimonio. Excelente comida, estricta moralidad. «L» 459, entre 25 y 27.

SE ALQUILA HERMOSA Y FRESCA habitación bien amueblada con lavabo y comida, calle K Nro 361 entre 19 y 21 Vedado, Telf. F-2357

ALQUILERES

84 HABITACIONES

ALQUILO HABITACION A HOMbres solos con comida, mucha agua una cuadra de las principales vías de comunicación. San Miguel 519 altos, entre Gervasio y Escobar teléfono: U-1489

SE ALQUILA AMPLIA Y COMODA habitación en casa particular de mucha moralidad agua a todas horas. Oquendo Nro. 63 altos, entre San Lázaro y Animas.

SE ALQUILA UNA HERMOSA HAbitación anexa al baño a señora o señorita F-4639

85 NAVES-LOCALES

ALQUILO NAVE MODERNA, BAJOS calle Desagüe 108 y 110, a una cuadra Belascoain, entrada para máquina, local para oficina. Llave, encargado, azotea. Informes, Aguiar 206. M-7785.

SE ALQUILA PARA INDUSTRIA NAve moderna techos monolíticos completamente cerrada, todo de primera de una sola planta en Desagüe 210 Precio $45 Informes F-6332.

SE ALQUILA UN AMPLIO LOCAL propio para industria o comercio oficina Cuba No. 213, casi esquina O-Reilly. Informes Carlos III, 1051 Telf. U-3923.

ALQUILAMOS ALMACEN INQUI-

sidor 407 construcción sólida y moderna, 800 metros, gran puntal, entresuelos, condiciones favorables, Informan Vinatera Telf. U-1794

SE ALQUILA GRAN LOCAL PROPIO para almacén o industria, situado en Revillagigedo y Misión con entrada por ambas calles. Precio módico Informes Telf. A-4321

SE ADMITEN PROPOSICIONES PAra alquilar una nave de 200 metros, de concreto en la calle Habana entre Paula y Merced, acera de sombra. Se alquila toda o la mitad. Está a 2 cuadras de la Ward Line y de la Flota Blanca. Informes en la misma.

LOCALES PARA ESTABLECIMIENTOS EN LUGAR DE MUCHO PORVENIR

Calzada de Columbia y 6 cerca del Colegio Belén, barriada nueva, mucho vecindario y sin establecimientos. alquilo locales para botica, bodega, quincallería, lechería, barbería y tintorería. Informes Sr. Rafael F-6655 y en el propio lugar el sereno.

GALIANO 57, BAJOS, ENTRE TROcadero y San Lázaro se alquila amplia nave para comercio o industria agua abundante a todas horas. Informan en Galiano 59, preguntar por Basaco, o por el teléfono A-6180 de 1 a 2 o de 7 a 8 p.m

PEREZ Y GUASABACOA SE ALQUIla un salón propio para industria, Trescientos metros, muy claro y ventilado $45.00. Informes «El Gallo» Galiano 457

ALQUILO LOCAL PROPIO PARA industria o comercio. Estrella 202 casi esquina a San Nicolás. Teléfono: M-7179. Sr. Castro.

INDUSTRIA ESTABLECIDA HACE 25 años solicita en alquiler nave de aproximadamente mil metros. Dirigirse a A. M. apartado 1397 Habana

POR NECESIDAD DEL LOCAL A primera oferta razonable vendo pianos procedentes de un conservatorio, chicos. Zulueta 410 bajos por arco del Hotel Pasaje apartafento 4

EDIFICIO TRIANGULO, 23 ESQUIna 20 local ideal para víveres finos, barra y refrescos, en la parte más progresista del Vedado, sin competencia. Muchas facilidades F-3546

SE ALQUILA MAGNIFICA PARTE de un local en la peluquería «León» Aguila No. 461, entre San Rafael y San José.

87 HABANA

MODERNOS BAJOS A $17 Y $13

Alquilo a 10 minutos Parque Central sala, 2 cuartos, baño, cocina, patio los de $13 sala y un cuarto. Calle Justicia esquina a Arango, una cuadra Calzada Concha. Informan en bodega.

PERSEVERANCIA 160

Segundo piso alto, casa moderna recibidor, sala, comedor, 3 amplias habitaciones, lujoso baño intercalado cuarto criados con baño, llaves e informes Telf. A-6318 O-Reilly 305.

EDIFICIO MENENDEZ VIRTUDES 563 esquina a Escobar alquilo primero sala comedor, 3 habitaciones baño intercalado cuarto criados. Inforfan en la misma U-1983

EDIFICIO MENENDEZ GERVASIO 204, esquina Virtudes alquilo casita baja, sala, cuarto, baño y cocina. informan en la misma U-1983

SE ALQUILA EL TERCER PISO DE la casa calle Crespo número 20[illegible] Se compone de sala, saleta, cuatro cuartos, cuarto de baño y de criados. Informan Tejadillo 63 altos. Telf. M-1112. La llave en el segundo piso.

MARINA 105

Frente al Parque Maceo, segundo piso alto, casa moderna; recibidor, sala, comedor, 3 amplias habitaciones lujoso baño intercalado, cuarto criados con baño. Llaves en la bodega al lado. Informes Telf. A-6318 O-Reilly 305.

ALQUILO DEPARTAMENTOS ACAbados fabricar, ultramodernos. Picota núm. 276 esq. Fundición. Local $38.00. Primer piso: $28.00; Segundo piso $28.00. Informes: Leyte-Vidal M-2222.

ALQUILO BAJOS ACABADOS FAbricar Maloja núm. 862 entre Xifré y Plasencia, (una cuadra Infanta) balcón, sala, saleta, 3 habitaciones baño intercalado, comedor, cocina cuarto y servicios criados $40.00. Informes: Leyte-Vidal M-2222.

SE ALQUILA LA CASA HOSPITAL 711 bajos amplia, moderna y cómoda, renta $50.00. Informan en los altos. Véala y le gustará.

ALTOS AMPLIOS FRESCOS SAN Lázaro 265 entre Galiano y Blanco sala, comedor tres habitaciones. Genios 203 entre Consulado e Industria sala, habitación baño moderno. Verlos de 10 a 3.

SE ALQUILA REFUGIO 166 MEDIA cuadra Prado, segundo piso alto sala, comedor y tres habitaciones precio: veintiocho pesos. Informan Inquisidor 518 Telfs. M-8556 y FO-19[illegible]

ALQUILO FRESQUISIMO 2do. PISO Malecón 603 sala, saleta comedor baño intercalado 4 cuartos servicio de criados, abundante agua motor, Animas 917 apartamento sala 2 cuartos

---

FOLLETIN 41

LO QUE EL VIENTO SE LLEVA

Por MARGARET MITCHELL

PRIMERA PARTE

que yo,—pensó Scarlett,— y no puede echar de menos lo que yo. ¡Y... y además, tiene a Ashley para ella... y yo no tengo a nadie! Y esto la hizo volver a llorar.

Se quedó en su cuarto hasta bien tarde. Hasta que oyó los rumores de los excursionistas que volvían, felices y cansados. Se asomó a verlos, y volvieron a saludarla al pasar. La vida era una cosa terrible.

La liberación vino de la más inesperada manera, cuando después de la comida, llegaron Mrs. Merriwether y Mrs. Elsing a la casa. Extrañadas de que vinieran a aquella hora, Pittypat, Melania y Scarlett se arreglaron a toda prisa y bajaron al recibimiento.

—Los niños de Mrs. Bonell tienen el sarampión,—dijo abruptamente Mrs. Merriwether,— dejando ver en el tono que culpaba a Mrs. Bonell que tal cosa sucediera.

—Y las chicas MacLure se han ido a Virginia—dijo Mrs. Elsing con su mortecina voz, abanicándose lánguidamente.—Dallas MacLure está herido.

—¡Qué terrible!—dijeron las de la casa.—Si el pobre Dallas...

—Nada importante. Herido en el hombro, —dijo Mrs. Merriwether.— Pero esto no podía suceder en peores circunstancias. Las muchachas han ido al norte para traerlo a casa. Pero, por el cielo santo, no tenemos tiempo de estar aquí sentadas y charlando. Pitty necesitamos que usted y Melly sustituyan esta noche a las MacLure.

—¡Oh, nosotras no podemos!

—No me diga que no puede, Pittypat Hamilton —dijo con entereza Mrs. Merriwether. Necesitamos que usted vigile a los negros con los refrescos. Eso era lo que iba a hacer Mrs. Bonell. Y tú, Melly, harás las veces de las dos niñas MacLure.

—No podemos... Con el pobre Carlos muerto hace solamente...

—Comprendo lo que sientes, pero hay que hacer algún sacrificio por la causa, cortó Mrs. Elsing con tono que no admitía réplica.

—¡Oh!, con mucho gusto ayudaríamos, pero... ¿por qué no buscan ustedes unas muchachas bonitas que reemplacen a las MacLure?

Mrs. Merriwether dió un sorbetón sonoro.

—No sé lo que le pasa a la gente joven en estos días. No tienen sentido de la responsabilidad. Todas las muchachas que otras veces se han ocupado de alguna sección del bazar, están dando excusas ahora. Pero a mí no me engañan, lo que quieren es andar con los oficiales y temen que sus vestidos nuevos no luzcan bien tras los mostradores. Ojalá que ese que se ocupa del bloqueo—¿cómo se llama?...

—El capitán Butler,—ayudó Mrs. Elsing.

—Ojalá que se preocupara más en traer material para hospitales, que vestidos y encajes. ¡La cantidad de vestidos que he visto hoy, traídos por ese... capitán Butler... —me carga su nombre... Bueno, Pitty no hay tiempo que discutir en vano. Tenéis que venir. Todo el mundo comprenderá el motivo. Nadie las verá en el salón grande, de todos modos y Melania no se hará notar...

—Creo que debíamos ir,—dijo Scarlett, tratando de disimular su atrevimiento y poner cara de inocente.— Es lo menos que podemos hacer por el hospital.

Las señoras visitantes no habían mencionado su nombre y se volvieron a ella, mirándola fijamente. A pesar de la necesidad, no habían pensado en que una viuda fuese a una reunión social. Scarlett resistió sus miradas con una expresión infantil.

—Creo que debemos asistir y ayudar en cuanto podamos. Creo que yo debo ayudar a Melania en la venta, porque... bueno, por que será mejor que haya dos en vez de una. ¿No te parece, Mely?

—Bueno, comentó Melania desorientada. La idea de aparecer en una reunión social estando de luto la parecía tan extraña que no salía de su asombro.

—Scarlett tiene razón —dijo Mrs. Merriwether—al observar las señales de duda que surgían. «Las dos debéis venir. Ea, Pitty, no empieces de nuevo con excusas. Piensa en cuanta necesidad tiene el hospital de material y de medicamentos. Y me consta que Carlos vería con agrado que ayudéis a la causa por la que dió su vida».

«Está bien» —dijo Pittypat, dominada como siempre ante una personalidad más fuerte que la suya «Si creen ustedes que la gente comprenderá...»

«¡Estupendo! ¡Estupendo!»— cantó el corazón alegre de Scarlett al entrar tras el mostrador que debían haber atendido las hermanas MacLure. ¡Estaba en una reunión! Después de un año de reclusión, de voces bajas y lutos rodeándola, estaba en una reunión social, la más grande que Atlanta había conocido. Y podía ver gente, y muchas luces, y oír música y ver los preciosos vestidos que el capitán Butler había hecho entrar en su última burla del bloqueo.

Se sentó en uno de los escabeles y miró a un lado y otro del gran local que hasta el día antes había sido feo y despoblado. Cuánto debían de haber trabajado las señoras para transformarlo así. Estaba precioso. Todos los candelabros de Atlanta debían estar allí aquella noche; los de plata, con docenas de brazos; los de China, con figulinas en la base; los antiguos, de bronce, derechos y elegantes; sosteniendo velas de todos tamaños y colores...

En el centro del salón, una lámpara fea que colgaba del techo había sido transformada con vides y adornos. Las paredes estaban cuajadas de ramas de pinos que daban un intenso olor. La plataforma para los músicos era especialmente artística, lena de flores por todos lados, rodeada de plantas en macetas.

En el otro extremo, donde estaban casi todas las señoras, había un retrato del Presidente Davis y otro de Alex Stephens, de Georgia, vicepresidente de la Confederación. Encima de los retratos había una enorme bandera y debajo, en una gran mesa, estaba todo lo que producían los jardines de la ciudad y entre las flores y las plantas, velas que ardían serenamente como lámparas de altar. Los dos rostros miraban la escena; dos rostros lo más diferentes que se podían dar: Davis con la flacas mejillas y la mirada ascética, sus labios firmes y orgullosos; Stephens con vivaces ojos oscuros, en una cara que no había conocido sino el dolor y que había triunfado de él por la fuerza de carácter, el humor y el fuego vital... dos rostros que eran amados por cuantos allí estaban.

Las señoras más viejas del comité ,en cuyas manos caía la responsabilidad de la reunión, iban de un lado a otro apresurando a unas, poniendo a otras en su lugar y la tía Pitty seguía sus paseos.

Los músicos subieron a la plataforma y empezaron a templar los instrumentos con anticipada importancia. El viejo Levi, cochero de Mrs. Merriwether, que había dirigido las orquestas en todos los bazares, bodas y bailes ya desde cuando Atlanta se llamaba Mathasville, golpeó con la batuta para que se prepararan. Todos los ojos se volvieron a él. Entonces los violines, violoncellos, acordeones y banjos empezaron a tocar la «Lorena». Demasiado lento para ser bailado. El baile comenzaría después cuando los puestos estuvieran libres de lo que en ellos se vendía. Scarlett sintió saltar su corazón cuando la suave melancolía del vals llegó a sus oídos.

The years crep sloly by.' Lorena!
The snow is on de grass again.
The sun-s far down the sky, Lorena...» (1).

—Uno —dos—tres, uno —dos—tres, un paso atrás, tres, vuelta, dos tres... ¡Qué precioso vals! Scarlett extendió las manos, entornó los ojos y comenzó a seguir el ritmo como si danzara. Había algo en la trágica melodía y la pérdida del amor de Lorena que le hacía un nudo en la garganta. Entonces, como acompañando a la música empezaron a sonar en la calle iluminada por la luna, los sonidos de los coches que llegaban, pisadas de caballos, risas y voces de negros que discutían para colocar sus carruajes y caballos. En las escaleras se oía una confusión de palabras alegres, las agudas voces de las muchachas mezcladas con las notas bajas de sus acompañantes, saludos de las que se conocían amigas y amigos de los que se habían separado hacía unas horas aquella misma tarde.

De pronto el salón se llenó de vida. Lleno de caras de muchachas que sonreían, que flotaban en sus anchos vestidos, dejando ver sus redondos hombres y el blanco escote casi hasta el nacimiento de los pechos. Muchachas rubias y morenas, encajes, lazos, todo traído burlando el bloqueo, lucido como una afrenta para los yanquis.

No todas las flores de la ciudad estaban bajo los retratos de los jefes de la Confederación. Las más peque-

---

(1) «Los años pasan despacio, Lorena!
Las yerbas se cubren de nieve otra vez.
El sol se va yendo del cielo, Lorena...»

M.E.C.D. 2016

ALQUILERES

87 HABANA

CASA MODERNA, LUCENAS 253, altos, entre Neptuno y San Miguel. Sala, recibidor con entrada independiente, 3 cuartos, baño intercalado, calentador, comedor fondo, cocina gas o carbón, servicio criados, agua abundante. $34. Llave en el 262. Fraga. De 1 a 4. U-6315.

PISO PRIMERO. TENERIFE 81, MOderno, esquina Figuras, tres cuartos, sala, comedor, baño completo con abundante agua. Pintándose, moderna. Precio: $22.50. Informes misma de 9 a 11, 3 a 5 tarde.

¿SE MUDA? NO SE PREOCUPA POR molestias y pérdidas de tiempo al ordenar traslado de luz, teléfono, mudadas. La Agencia de Servicio «Ultras», se los efectúa abonando solamente los gastos de viaje. Pida informes M-6708.

SE ALQUILAN EN $27 AMPLIOS y ventilados altos en Fernandina 317 esquina a Quinta. Constan de sala, comedor, tres habitaciones, baño intercalado y demás servicios. La llave en la misma Informes Teléfono A-9423.

ESQUINA DE TEJAS, VELAZQUEZ 17 entre Infanta San Joaquín, bajos modernos, sala, comedor, tres cuartos, baño intercalado, patio, traspatio, 25 pesos. Llaves bodega Informes: M-8712.

PRECIOS DE SITUACION

AQUI ESTA LO QUE NECESITA

DESDE $12 EN ADELANTE

ESCOJA Y OFREZCA LO QUE PUEDA

AMISTAD Y SAN MIGUEL
Edificio Astor. Departamentos de 1 y 2 piezas con baño.

SUBIRANA No. 46 O No. 164
altos, casa de sala, comedor, 3 habitaciones. baño, cocina y cuarto y servicio de criados.

INFORMES:
En las mismas a cualquier hora y en las oficinas de

GENIOS Y MORRO

TELEFONO M-6747

SITIOS 523, ENTRE OQUENDO Y M. González, alquilo moderno y nuevo piso. Sala, comedor, 3 cuartos grandes, uno servicio, baño modernísimo, agua abundante, frescos y claros. $34.00. Llaves los bajos. Teléfonos U-3936, M-9357.

REVILLAGIGEDO 7, ALQUILO EStos amplios y bonitos altos: Sala, recibidor, servicio intercalado, 3 habitaciones y otra con servicio y baño en la azotea, cuarto y servicio de criada, está abierta de 9 a 11 y de 3 a 5.

NUEVA DEL PILAR No. 205. SE alquila casa de sala, comedor, cuatro habitaciones, dos grandes, dos chicas, cocina, baño completo, $25.00. Telf. M-5021.

RASTRO No. 258 (PISO PRIMERO) entre Vives y Gloria. Sala, recibidor, 2 cuartos, baño completo intercalado, comedor, cocina. Informan: Manzana de Gómez 314. Telf. M-1541.

ALQUILO GERVASIO 118 ALTOS SAla, recibidor, 3 cuartos baño intercalado comedor. cocina cuarto y servicio de criados. abierta de 3 a 6 teléfono F-4262

SOLEDAD 254, BAJOS, CASI ESQUIna Animas, sala, dos amplias habitaciones, pequeño comedor, baño cocina gas, pequeño patio, $25.00 verla: 8 a 5. Informan F-2090

NEPTUNO 620 PRINCIPAL PRIMER piso entre Escobar y Gervasio sala, antesala, cofedor 3 cuartos familia, uno criados dos baños uno intercalado, ducha agua caliente, cocina gas. $55. U-5985

REFUGIO 109, A MEDIA CUADRA del Prado, cerquita Palacio, Juzgados, Malecón, Avenida Misiones y Parroquia Angel. Pequeños bajos buen aspecto. (Nave adaptada para vivienda $20. Visible 8 a 11 y 2 a 5

ULTIMA HORA ALQUILO LINDA casa Manrique 903 altos esquina Condesa, sala, dos grandes habitaciones, baño completo, comedor, cocina, servicio criada. Precio 32 pesos. Informan la misma y F-5450.

SE ALQUILA CASA BAJA ESPADA 161 sala, recibidor, 3 cuartos comedor baño intercalado, cocina, servicio y cuarto de criada. La llave en los altos. Informa Dr. Cárdenas, Telf. A-9892

CARLOS III

Hermosa casa Carlos III 605, esquina Manqués González en lo más alto y fresco de la Habana zaguán, recibidor, sala, 4 cuartos con baño de lujo intercalado, 2 cuartos con un baño, comedor, cocina de gas y carbón garage para 2 máquinas con su cuarto de criados con baño. Precio: $80 con fiador. Informan U-3281

ALQUILO LUJOSO PISO ACABADO de fabricar, agua abundante, sala, recibidor, tres cuartos, baño, comedor, cocina, cuarto y servicio criados. Llave la misma. Hospital 209 entre Jovellar y Vapor. Informan Pedroso 102, M-8799. Renta $37.00.

MEDICOS, OCULISTAS, DENTISTAS

Vean lujoso primer piso alto San Miguel 106 entre Industria y Amistad. Terminándose fabricar. Especialmente fabricado consulta con vivienda $75. Comodísima escalera. Llaves sereno. Informes. F-5843.

MODISTAS, SOMBRERERAS,

Vean lujoso primer piso alto San Miguel 106 entre Industria y Amistad. terminándose fabricar. Lujosa salaexposición, amplio salón-taller, 3 cuartos más. $75. Preciosa, comodísima escalera. Llaves sereno.

REVILLAGIGEDO 7, ALQUILO AMplios y frescos altos, terminados de pintar, sala, recibidor, baño intercalado, 3 habitaciones, otra en azotea con servicio y baño, comedor al fondo, Verse de 9 a 11 y de 2 a 5.

ALQUILO AGUACATE 12 ENTRE Chacón y Tejadillo amplios bajos para verlos de 9 a 4 p.m. necesariamente fiador que acepte. Maximino Martinez de Rial.

BELASCOAIN 911

Se alquilan alos modernos, sala, comedor, 3 cuartos, baño moderno intercalado, cocina gas. un cuarto en la azotea con servicios; precio $38. Informan San Miguel No. 364 Carlos Rodríguez.

ALQUILO CASA AMNIMAS 907 Informan Concordia y Soledad. Carnicería U-7055.

RONDA NRO 5

Entre Neptuno y San Miguel Edificio moderno. Apartamento de sala, comedor 2 cuartos, baño intercalado y cocina de gas. Llaves: encargado del edificio. Informes: Omoa 222 M-3225

EN LO MAS CENTRICO DE LA Habana Neptuno Nro. 563 entre Escobar y Lealtad, se alquila moderno piso alto, compuesto de sala, saleta, tres habitaciones, baño intercalado, comedor, cocina, cuarto y servicio para criados. Sumamente fresco. Informan en la misma y por el teléfono M-1694

EDIFICIO MENENDEZ. — GERVAsio y Virtudes. Alquilo 3o esquina sala, saleta, comedor, 3 habitaciones, baño intercalado, cocina, servicio de criados. Informan en la misma U-1983

A UNA CUADRA DEL MALECON, Morro 12, alquilo moderno piso alto, preparado a todo lujo, recibidor, sala, comedor, 3 espaciosos cuartos con closets, baño grandioso intercalado y otro auxiliar, cocina, cuarto y servicio criados.

ALQUILERES

87 HABANA

ROMAY 67, BAJOS $25.00 MEDIA cuadra bajos nuevos agua abundante, 3|4, servicio y 1|4 criados sala, saleta, comedor fondo Librería Albela, Belascoain y San Rafael U-5783

SE ALQUILA ESCOBAR NRO. 715, bajos, sala. 2 cuartos, comedor, baño intercalado $25.00. Informa: García. U-6449

SAN JOAQUIN 380 ENTRE MONTE y Omoa. Alquilo altos modernos, sala, baño intercalado, 3 cuartos, demás servicios Egido 560 Telf. A5-1872.

UNA CUADRA DE CARLOS III Y Ayestarán. Lugareño 10, altos, frente Clínica Fortún Souza. Terraza, sala, tres amplias habitaciones, lujoso baño intercalado, comedor, etc., cuarto, servicio criados. Edificio nuevo, verse de 10 a 1. U-1428.

ALQUILO CAMPANARIO 965, SEgundo piso entre Figuras y Concepción de la Valla. Sala, comedor 3 habitaciones,baño , cocina agua abundante

EMPEDRADO 205 ENTRE CUBA Y San Ignacio. Fresca y clara planta baja propia para almacén o establecimiento. Llave en la misfa. Informan: M-7703 y A-8520.

ALQUILO EL ALTO DE CORRALES No. 1, tres habitaciones, baño intercalado. Sala, cocina, lavadero, con tres balcones a la calle, frescos, confortables. Izforman en los bajos.

GALIANO 106, SEGUNDO PISO ESquina Lagunas. Sala, dos amplias habitaciones, lujoso baño intercalado, comedor, etc. Todo con balcones por ambas calles. Verse en horas hábiles los días. U-1428.

CARLOS III FRENTE A «G». POZOS Dulces 2, segundo piso, esquina a la brisa. Terraza, sala, tres amplias habitaciones, lujoso bajo intercalado, comedor, cocina, servicio criados. Edificio nuevo. Verse de una a cinco. U-1428.

SAN LAZARO 203

Entre Blanco y Aguila, se alquila una habitación propia para familia, fresca y clara, con luz eléctrica. Inman M-1454

88 VEDADO

LOS AMPLIOS, COMODOS Y FRESCOS altos de 21 Nro. 162. Vedado, con sala, recibidor, comedor, cocina, seis cuartos, dos baños modernos intercalados, cuarto y servicio de criados. La llave en el mismo. Informes: M-3884

SE ALQUILA CALLE 12 Nro 509, sala, comedor 4 cuartos cocina garage y servicio de criados.

PASAJE DE MONTERO SANCHEZ Nro. 34, entre 21 y 23, Vedado. Se alquila una casa compuesta de jardín portalo, sala, comedor, tres habitaciones, baño moderno, cocina, servicio de criados y patio. Precio $30. Las llaves al lado. Informan I-5285 Sr. Santeiro.

BAJOS EN EDIFICIO RECIEN FAbricado, living-room, gran portal, cocina, baño de color, 3 cuartos, servicio criado.

27 Y B, VEDADO

Alquilamos frescos y lujosos altos, sala, saleta, comedor, terraza, tres habitaciones, baño intercalado, pantry, cocina, dos cuartos y servicio de criados y garage. Informan: M-1454

SE ALQUILA EN EL VEDADO LA casa calle Doce Nro. 256 moderno, entre Once y Trece. Espaciosa y fresca con grandes comodidades. Buena para colegio. Informes en la misma.

EN $36.00 SE ALQUILAN LOS ALtos calle 21 Nro. 460 Vedado, sala, recibidor, tres habitaciones, comedor. baño, cocina y una habitación en la azotea, también los bajos de 19 Nro. 457 entre E y F. Llaves e informes «Edificio Arcos» Conserje Teléfono: F-8165

SE ALQUILA PRIMER PISO ACEra sombra tres cuartos, closets, baño color de lujo, terraza, cuarto y servicio de criados. Calle 21 entre 14 y 76. Precio $55.00.

ALQUILO ALTOS, H ENTRE 15 Y 17, sala, comedor, pantry, 4 habitaciones, cuarto y servicio de criados. Informan: H y 15, bajos.

TERCERA ENTRE A Y B ALTOS VEdado acabados de construir con todos los adelantos modernos, compuesta de portal, sala, comedor. tres habitaciones, baño pantry y cocina, cuarto y servicio de criados, seis closets y garage. Puede verse a todas horas. Informan en la misma.

BAJOS, MODERNOS, CALLE SEIS No. 605 entre 25 y 27. portal, sala, saleta, tres cuartos, hall, baño intercalado, comedor, cocina, cuarto y servicio de criado, patio al fondo. Verse de 2 a 6. $60.00. Informes M-6801.

SE ALQUILA 29 NRO. 959 ENTRE 26 y 28. Vedado sala y comedor corrido, cuarto baño, cocina, servicio de criados, traspatio y un cuarto alto. $34. Informan Manzana Gómez 264.

EDIFICIO SANTEIRO. CALLE G Nro 604 entre 25 y 27, Vedado se alquila un apartamento compuesto de salón, cuarto dormitorio. baño moderno, closets, pantry, cocina, servicio sanitario de criados y terraza. Informan en el mismo. Telf. F-7410

CALLE 23

Entre 2 y 4 se alquila portal, sala, saleta, 4|4 comedor. servicio criados, baño, demás servicios.

ALTOS DE LA CALLE 6 NUMERO 456, portal, sala, recibidor, 4 habitaciones, baño color intercalado, cocina, cuarto y servicio. Verse de 1 a 5 p. m. Informan en la misma.

SE ALQUILA CALLE «B» 714 ENtre 29 y 31. Portal, sala, vestíbulo, comedor, cocina, cuarto y servicio de criados. Garage y patio en la planta baja. En la alta cuatro amplias habitaciones, baño y terraza. Informes y la llave en «B» 714.

VEDADO. CALLE «D» No 553, BAjos, entre 23 y 25, frente al parque, 3 cuartos, cuarto y servicio de criados, etc. La llave en los altos.

VEDADO. CALLE 11 No. 109, ENTRE «L» y «M», altos, con 6 cuartos, cuarto y servicio criados, módico alquiler, la llave en los bajos. Informan de 9 a 11 a. m. U-1584.

SE ALQUILA CASA MODERNA CAlle 25 Nro. 1007 entre 2 y 4, Vedado compuesta de jardín, portal, sala, comedor, hall, cinco habitaciones pantry, cocina dos baños, cuarto criados con sus servicios garage con su cuarto para el chofer. Informan en la misma.

PLANTA ALTA NUEVA CHALET 17 y 24 todo comodidad, sala, comedor 3 cuartos con closets, espléndido baño cuarto, servicio criados, garage. Llave bajos o al lado.

SE ALQUILO UN ALTICO EN LA calle 13 entre 8 y 10, Vedado número 958. Informan en el teléfono F-2078. Se puede ver de 2 a 5.

EDIFICIO RIVERSIDE PISITOS INdependientes, vista río-mar, lo más fresco, sala, dos, tres cuartos, baño intercalado, comedor fondo cocina, garage 15, 18 y 25 pesos. Vedado Calle 17 y 26 Nro 1405

SE ALQUILAN LOS BAJOS DE 19 Nro 457 con sala, comedor, tres cuartos, baño y servicio completo de criados informa el conserje del Edificio Arcos, al lado.

SE ALQUILAN LOS BAJOS ACABAdos de construir de la calle 3a esquina A entrando por el pasaje la llave e informes en la fábrica de la esquina Telf. F-5761

VEDADO CALLE 17 ESQUINA A «A» Se alquila espléndido chalet, de dos plantas, con todas comodidades. Puede verse a todas horas. Informes Teléfonos A-7501 A-6754 U-5795.

VEDADO SE ALQUILAN LOS FREScos y espaciosos altos de la casa calle Ocho esquina a 5a en el Vedado. Informes Tejadillo 63 altos. Teléfono M-1112

$50.00 CALLE 20 Nro. 211 ALTOS entre 15 y 17. Terraza, sala, hall, tres cuartos, baño, closets, comedor, pantry, y cocina cuarto y servicios. Informes Bufete de Arellano M-3936

SE ALQUILAN MODERNOS ALTOS B. No. 653 entre 27 y 29. Vedado, compuestos de sala, recibidor, terraza, tres grandes habitaciones con closets, baño intercalado, hall, pantry, cocina, cuartos criados y de chofer, lavadero, alquiler, $65.00. Llaves en los bajos. Informan: Telf. FO-1514.

LINEA 852 VEDADO ESQ. DE FRAIle. Se alquilan un piso alto y otro bajo. Garage si se desea.

ALQUILERES

88 VEDADO

$150.00. VALLE 2 ESQUINA 19, 2 plantas. Bajos: sala, recibidor, comedor, cuarto, baño, cocina, altos, cuatro cuartos y dos bañños, terrazas, garage y dos cuartos para criados. Informes: Bufete de Arellano. M-3936.

LINEA No. 1,058 (ALTOS) ENTRE 12 y 14. Sala, recibidor, 4 cuartos, 2 baños intercalados, comedor, cocina, cuarto y servicio de criados, garage. Informan: Manzana de Gómez 314. Telf. M-1541.

CALLE ONCE ENTRE K y L VEDAdo, poral, sala, comedor, 3 cuartos, 3 baños, garage, cuarto y servicios de criados. Informes F-2124 y M-2863. La llave al doblar L No. 106.

CALLE 27 No. 712 ENTRE A y B, Se alquilan modernos altos con 5 habitaciones, baño intercalado, comedor, demás comonidades, llaves en la misma. Dueño está de 9 a 11 en la misfa.

LOS ALTOS CALLE 20 No. 9 VEDAdo, con sala, comedor, tres cuartos, baño intercalado, cuarto de criados, agua fría y caliente y cocina de gas Llave en los bajos.

MODERNOS ALTOS $40.00

Vedado. Alquilo próximos a desocuparse con comedor, saleta. Recibidor, 4 cuartos, baño intercalado, closets, servicio criados calle 10 No. 419 entre 17 y 19 Departamento 3. Verse de 10 a 6 dueño F-2760.

SE ALQUILA PRECIOSO PISO MOderno amueblado todo confort, dos cuartos, comedor, terraza sala, cocina gas, refrigerador eléctrico cuarto criada. Bien situado. Calle 20 número 3, altos Vedado.

VEDADO. CALLE 13 No. 1052 ENtre 14 y 14 muy fresca y ventilada casa moderna de dos plantas, tres dormitorios muy amplios en los altos, precio muy reducido. Informan teléfono I-5478.

ALQUILO MAGNIFICA RESIDENcia, 17 No. 204 entre «K» y «J» Vedado, 16 habitaciones, propia embajada o familia acomodada, compuesta, planta baja: portal, vestíbulo, sala, saleta, hall, 5 cuartos, 2 baños, comedor, pantry, gran cocina, cuarto y baño criado magnífica escalera mármol interior para los altos, terraza cubierta al frente, hall, 9 grandes cuartos, 3 baño, lujo, servicio criado, escalera criado independiente, patio concreto, garage para 4 máquinas, tanque 500 galones gasolina y bomba para la misma, 2 grandes cuartos altos al fondo, terraza, baño y servicio para los mismos, lavandería independiente y cuarto lavandera. Alquiler vale $400 Se cede por $250. Puede verse de 11 a 4 F-4476.

90 MARIANAO-REPARTOS

ALQUILO ACABADA DE FABRICAR Carmen y Calzada Real La Lisa. sala, comedor, dos habitaciones y demás servicios. Alquiler $19. Informes Telf U-2952.

50.00 AMPLIACION ALMENDARES, 13 y 8a Modernista sin estrenar, Parque esquina jardín, portal, sala, hall, tres cuartos y un cuarto y servicios criados comedor 2 baños, garage F-7262

MIRAMAR. 5a AVENIDA ENTRE 12 y 14 lujoso chalet. Bajos: recibidor, comedor living room garage doble. Altos: cinco cuartos, tres baños colores Biblioteca I-5082 M-7780

ALQUILO LUJOSO CHALET 22 esquina 3a Avenida, Reparto Miramar, living-room, comedor, biblioteca, terrazas 5 dormitorios, 2 lujosos baños, garage doble, 3 cuartos criados; 2 baños. Véase 9 a.m. a 6 p.m. Informan Telf F-5742

ALQUILO CASA ACABADA DE FAbricar, Carmen y Calzada Rela, La Lisa. Sala, comedor, dos habitaciones, baño, cocina, $19.00. Teléfono U-2952.

ALQUILO DOS CASAS ACABADAS fabricar Ave. de los Aliados y de la Victoria reparto Alturas del Río Almendares 3 cuartos baño sala, comedor garage cuarto de criada con baño informan F-2739 $75 y $65.

CASA AMUEBLADA ENTRADA REparto Almendares con jardín portal, sala, saleta, 4 cuartos dos baños traspatio frutales garage etc. Telf.: FO-1788

ESPLENDIDA RESIDENCIA DE esquina sombra amplia lujosa, jardín, portales, vestíbulo, terrazas gran living-room, comedor, sun porch. Repostería, cocina, lavadero, comedor, 3 cuartos, 2 baños criados. Garage 2 máquinas. Altos: hermosísimas habitaciones, closets, 3 terrazas. Amueblada con lujo. 2 esq. 3a. Ave. Reparto Miramar.

SE ALQUILA AMUEBLADA UNA residencia en el Lago del Country Club Park. Informan: Telf. FO-7062.

AMPLIACION DE ALMENDARES, calle Diez y Avenida Nueve precioso chalet dos plantas, tres dormitorios cuatro closets garage| Llave al lado. Telf. M-3032

SE ALQUILA AMPLIACION ALmendares. A pocos metros del parque. Avenida Séptima entre 13 y 14. Chalet dos plantas. Bajos: jardín, portal, sala, comedor, dos habitaciones con closets, baño intercalado, gran cocina, terraza al fondo, garage, lavaderos y servicios de criados. Altos: biblioteca, recibidor, dos grandes habitaciones, cuarto de criados y terraza al frente. Puede verse a cualquier hora. Informes: su dueño. U-5476. Alquiler, $50.00.

REPARTO LA SIERRA. SE ALQUIlan los altos nuevos 6 esquina a Primera. Sala, comedor, 3 cuartos, baño completo y cocina, $30.00. Informan en bajos.

ALQUILO MAGNIFICO BUNGALOW de madera, 3 habitaciones, sala, comedor, sótano. $17. Véalo en «F» esquina 18, Almendares.

ALTURAS DE ALMENDARES

En Avenida Almendares entre Avenida de la Paz y Avenida de La Tropical, se alquilan dos hermosas residencias acabadas de fabricar. compuestas de portal, sala, comedor, tres amplias habitaciones con closets, baños en colores, cuarto de criados, pantry, cocina y garage. Informes en las mismas y en el FO-2872

FRENTE AL COLEGIO DE BELEN alquilo chalet nuevo con todas las comodidades. Calle 4 entre B y A Informes FO-4185

PRECIOSO CHALET DE 2 PLANTAS en 9 esquina a Octava ampliación de Almendares 6 cuartos, 2 baños, con todas las comodidades, abundancia de agua, garage, varios cuartos de criados, mucho terreno para huerta o jardín puede verse a todas horas. Informes M-2218

ALQUILO RESIDENCIA MUY CHIC situada calle 8 y Avenida 8 Almendares ruta 28 por el frente portal jardín. sala, comedor, 2 cuartos grandes baño lujoso cocina, traspatio, primer inquilino $32 Véala FO-2856.

MODERNO CHALET 2 PLANTAS, terminado fabricar 4 habitaciones, lujoso baño, garage, traspatio, terraza $50. Situación calle 6 y A frente Colegio Belén, Marrero. Aguiar 117 M-7774.

FRESCAS COMODAS CASITAS DOS piezas cocina y servicios independientes, calle 9 entre Avds. 8a. y 7a. Ampliación de Almendares $11.00, ruta 28 carro playa puerta. Fernández.

MIRAMAR: 36 ENTRE 1a. Y 3a. Acabada de fabricar, 3 cuartos, sala, comedor, lujoso baño, magnífica cacina, terraza, jardín, garage y cuarto criados. Informes en la misma y F-2702.

«F» LETRA «D», ENTRE 16 Y 18, Ampliación Almendares. Casa nueva, 3 cuartos, baño de lujo intercalado, lavadero y patio. $30. Puede verse de 8 a 5. Telf. M-7831.

ALQUILERES

90 MARIANAO-REPARTOS

MIRAMAR

Se alquilan tres lujosas casas de tres y cuatro habitaciones, baños en colores de últimas tonalidades, magníficas cocinas con todos los adelantos modernos, pisos de granito, PORTAL CERRADO EN CRISTALES CON SUS CORTINAS VENECIANAS. Calle 16, esquina a Primera Avenida. INFORMES: en las mismas y al teléfono FO-4277. A. Larrea.

ALMENDARES, CALLE «E» ENTRE Fuentes y 18, se alquila moderna residencia de dos plantas, sala, comedor, cocina, garage, portal y servicios de criados. Cuatro habitaciones, un baño, dos terrazas. Telf. FO-4291.

AMPLIACION ALMENDARES —SE alquila casa con portal, sala, tres cuartos comedor, cocina cuarto y servicio de criados garage, jardín con frutales $35. Informan M-2729

SE ALQUILAN DOS CASITAS NUEvas en San Julio 24, Reparto Oriental, frente al Hipódromo, con portal, sala, dos cuartos, baño. intercalado, comedor y cocina, cada una son muy frescas y esán de estreno.

ALQUILO CASA DE UNA SOLA planta compuesta de sala, comedor 4 habitaciones, baño, cocina y amplio hall, calle 5a Nro. 33, entre 14 y 16 en Almendares Informan F-4960

SE ALQUILA RESIDENCIA EN EL Reparto La Coronela, frente a la Carretera Central compuesta de portal, living room comedor repostería y cocina en los bajos. Cuatro grandes habitaciones, tres baños, closets, cuarto y baño de criados en los altos. Garage para tres máquinas y casa para el jardinero. Gran arboleda. Informes: F-5796

ALQUILO 18 PESOS PASAJE D 63, Buenavista entre 4 y 5 pisos nuevos pintada, portalsala, dos habitaciones grandes hall, comedor baño llaves frente alcaldía barrio. Telf. U-1802 dueño.

CALLE 30 No. 167 ENTRE 5a. y 7a. Avenidas Reparto Miramar alquílase terminándose modernizar, 4 habitaciones, baño moderno intercalado, cocina eléctrica y carbón, 2 cuartos criados, garage etc. Más informes M-7245.

CONCEPCION ENTRE GENERAL Lee y Maceo, Quemados de Marianao; $25.00, portal, sala, 2 cuartos, baño moderno y cocina. Llaves bungalow de madera por General Lee. Informes M-2863. y F-3131.

91 J. DEL MONTE - VIBORA.

VIBORA ALQUILO FRESQUISIMO piso Loma Chaple 16, cerquita Calzada sala, comedor 5 cuartos, baño servicio criados abundante agua motor, $34

LOMA DE CHAPLE PARTE |ALTA, y saludable alquilo Centurión Nro 27 entre Alfredo Zayas y Chaple portal, sala. hall, 3 cuartos, comedor baño completo agua caliente y servicio de criados y patio.

BAJOS, 3 CUARTOS, JARDIN, PORtal, garage, sala, comedor, baño intercalado, cuarto, servicios criados. Flores 705 entre Encarnación y Cocos. Informan: Concejal Veiga número 10. I-6258.

BAJOS, 3 CUARTOS, JARDIN, PORtal, garage, sala, comedor, baño intercalado, cuarto, servicios criados. Flores 705 entre Encarnación y Cocos. Informan: Concejal Veiga número 10. I-6258.

SIN ESTRENAR

Alquilo casa en Loma del Mazo, compuesta: jardín, portal, sala, comedor, dos amplias habitaciones con su baño intercalado en colores, cocina, lavadero y patio. Está cerca vías de comunicación y Colegios Maristas, Salesianos e Instituto Víbora. Precio $28.00. Véalas: Carmen No. 262 entre Juan Bruno Zayas y Luz Caballero. Informes A-8382.

ALQUILO: AVE. DIEZ DE OCTUbre 401, segundo piso. casa con sala, comedor, cuatro habitaciones, servicios completos, llaves la encargada| Informes Alonso y Cía. M-3198

VIBORA. ALQUILO SAN FRANCISco 372, portal, sala, tres cuartos comedor al fondo, baño completo, cocina cuarto y servicio de criados. Informes F-2314

SE ALQUILAN LOS ALTOS DE Morell 22, Loma de Chaple compuestos de terraza. sala, saleta, 4 habitaciones, baño, comedor, cocina, cuarto y servicio de criados. La llave en los bajos Informes Telf. A-6331

LOMA DEL MAZO: $40.00 MENSUAles. Se alquila moderna casa tres cuartos, sala, comedor, servicios, cuarto de criados y garage. Luz Caballero 509 entre O-Farrill y Patrocinio. La llave en la obra de la esquina. Informes: F-2397.

10 DE OCTUBRE 1118, ALTOS, TErraza, sala, recibidor, 4 habitaciones, baño completo, comedor, cocina gas, calentador, cuarto y servicio criados, verla: 10 a 12 y 2 a 6 Informes Telf. F-2090

92 SANTOS SUAREZ - MENDOZA

SE ALQUILA GENERAL LEE NRO. 301 esquina a Juan Delgado un piso alto con sala, comedor dos cuartos y baño intercalado Informan en la barra de los bajos.

CORREA 166 ENTRE FLORES Y San Benigno portal sala, recibidor comedor tres cuartos, baño intercalado cuarto y servicio de criados, Puede verse a todas horas $40.00 Telf. M-3763

LUIS ESTEVEZ 457 ENTRE JUAN Delgado y D-Strampes espaciosa casa jardín, portal, sala, saleta tres habitaciones, calentador. traspatio, abierta de 2 a 5 informan D-Strampes 207 esquina Libertad.

SANTA EMILIA Y DOLORES ALquilo 1o y 2o piso de esquina modernos con tres cuartos, baño completo, llave en la bodega.

ALQUILO LIBERTAD 460 ESQUINA a Juan Delgado. Jardín, portal, sala, 4 cuartos, comedor fondo, baño intercalado, servicios criados, patio, traspatio, muy fresca. Informan: Telf. U-6249.

ANUNCIOS ULTIMA HORA 4 444

SE ALQUILA LA MAS BONITA Y cómoda casa del reparto Santo Suárez con portal y terraza, sala, recibidor, 3 habitaciones, baño en dos colores, con su tocador, dos hall, espléndido comedor, amplia cocina, servicio e criado y patio. Libertad 567 entre Mayía Rodríguez y Sola.

93 LUYANO

LUYANO. SE ALQUILAN APARTAmentos acabados de fabricar con sala, comedor, dos cuartos, baño y cocina patio y traspatio. Rosa Enríquez frente a Santa Felicia. Informes la misma.

SE ALQUILA LA CASA DE JUAN Alonso No. 473 esquina a Pérez, Luyanó. Se puede ver de 2 a 5. Para más informes: Telf. A-9082. Señor Riera.

94 LAWTON-BATISTA

ALQUILO $17.00 CASA PORTAL, SAla, comedor, dos cuartos, demás servicios, Ruta 25 una cuadra tranvías dos Santa Catalina 236 frente parque Lawton, Víbora.

REPARTO BATISTA

Se alquila en 22 pesos la casa calle Nueve esquina a D compuesta de portal, sala, 3 habitaciones, comedor cocina baño y patio. La llave al lado en el Nro. 24. Informes en San Felipe Nro. 62. Telf. X-1668.

LAWTON -BATISTA Nro 670 ENtre 13 y 14 Casa con portal, sala, 2 habitaciones, baño intercalado comedor al fondo y cocina. Precio: $22.00 Informes Telfs. M-1278 y F-4672

98 ALQUILERES VARIOS

VARADERO SE ALQUILA HERMOsa residencia playa Norte informan Carlos Mon Varadero o apartado 1062 Habana.

ALQUILERES

98 ALQUILERES VARIOS

VARADERO SE ALQUILA UNA CAsa esquina al parque planta alta 4 dormitorios grandes y servicios, planta baja sala, comedor, pantry cocina, baño completo, cuarto y servicio de criados. Garage. Informan al I-4112 y en Cárdenas, Céspedes 480. Telf. 981

PLAYA SANTA FE PRIMERA 37, frente al arenal, alquilo habitaciones amuebladas a personas de foralidad por días o por meses. Informan en la misma.

PLAYA GUANABO. — ALQUILO O vendo villa América acabada construir lujosamente amueblada, 3 cuartos grandes living room baño cocina modernosta closet solarium pintada rojo A-4012 Jesús del Monte 29 mueblería.

SE SOLICITAN

99 SOLICITUD DE ALQUILERES

MATRIMONIO EXTRANJERO SOLIcita habitación amueblada, indispensable baño privado preferible piso alto, en casa familia, cerca playas Reparto Miramar. M-1418 Cámbianse referencias.

102 AGENCIAS COLOCACIONES

«AGENCIA JOSEFINA» M-3339 ATENdida por Santiago, Morro 53 esquina Genios, Oficina seria y decente. No cobra adelantado. Personal escogido con referencias de casas conocidas, exige moralidad. Si quiere colocarse véanos. M-3339.

«LA PREDILECTA» A-0411
Aguila esquina Suspiro, para ambos sexos y mujeres, criadas, cocineras, pinches. manejadoras, cocineros, chaufferes, fregadores, criados. Personal jamaiquino, español, del país, de color, blanco. Servicos Habana y Repartos de todos los sueldos A-0411

«LA COMERCIAL» M-1149
AGUILA 759 entre Monte y Corrales Servicio rápido criadas, criados, pinches, fregadores, manejadoras cocineros, camareros, costureras, lavanderas. jamaiquinas, españolas y cubanas, blancas y de color, para repartos y Habana, de todos los sueldos. Telf. M-1149

«LA ORIENTAL» U-5388
Tenemos personal para servir en Habana, Repartos, Vedado, fincas etc. Hombres y mujeres blancas, de color extranjeros del país con referencias Cocineros, ayudantes, choferes, lavanderas, personal por horas. U-5388, San Rafael y Gervasio.

«LA HABANERA» U-1880
Tenemos personal para toda la Habana, Vedado. repartos, fincas etc. hombres, mujeres, blancas, de color. extranjeros, del país, por horas, con referencias. Cocineras U-1880 Neptuno y Espada.

«LA OTILIA» F-4806
Domestic Employment Agency siempre tratando de cumplir mejor. Cocineros y cocineras reposteros, criados y criadas comedor, manejadoras, lavanderas, choferes, jóvenes mensajeros, pinches. Limpiar jardín, o fregar autos. K 361 entre 19 y 21, Vedado.

«LA AMERICANA», F-2524
23 407 entre J y K, al lado de garage Ford. Servimos Habana y repartos, criadas, cocineras, criados fregadores, niñeras, lavanderas, cocineros. camareros, españoles, jamaiquinos y color, del país blancos y de color, de todos los sueldos. F-2524.

AGENCIA BEERS
Sigue facilitando buenas criadas. y otras personas de confianza para las oficinas. Que necesita Ud? Llame al M-7730, 54 Plaza de la Catedral, (Desde 1906).

«LA MATANCERA» A-7740
Servimos para cualquier parte de la Habana y repartos servidumbre de ambos sexos, del país y extranjeros, [redacted] 465 entre Egido y Villegas.

103 CRIADAS-CRIADOS

SE SOLICITA UNA JOVEN BLANca que sea limpia y trabajadora para los quehaceres de una casa de corta familia. Dormir fuera. Sueldo convencional. Informes en Neptuno No. 215 (segundo piso).

SE NECESITA UNA CRIADA BLANca que cocine, lave y planche para tres personas. Sueldo 15 pesos, dormir en la colocación. Santa Emilia 317 Santos Suárez.

SOLICITO SIRVIENTA BLANCA, con muy buenas referencias buena presencia y que sepa coser bien. Teléfono F-3086 calle 1 entre 15 y 17 Vedado.

SOLICITO UNA JOVEN ESPAÑOLA para criada de cuartos que sepa coser y tenga referencias de casas conocidas. Sueldo 20 pesos Uniforme y ropa limpia N y 25

SE SOLICITA UN CRIADO JOVEN español en Aguiar No. 362, altos. Sueldo $15. Si no tiene referencias no se presente. No venga a otra hora que no sea de 10 a 12 de la mañana.

SOLICITO MUCHACHA MORAL CON referencias. para servir a la señorita de la casa. Informan dos en adelante en Calzada 914 entre Ocho y Seis. Vedado.

104 COCINERAS-COCINEROS

SE SOLICITA UNA COCINERA PAra matrimonio que duerma en la colocación y lave parte de la ropa. sueldo doce pesos 3a entre 12 y 14 Almendares Sra. Cárdenas.

SOLICITO COCINERA BLANCA PAra cocinar solamente a tres personas mayores, sueldo: 6 pesos dormir colocación Soledad 658 de 3 a 6

SE SOLICITA UNA MUCHACHA JOven para cocinar y limpiar que duerma fuera, sueldo: 12 pesos. Informan en Zulueta 460, altos.

SE SOLICITA UNA COCINERA ESpada para tren de cantinas. Sol 61, 1er piso derecha,

SE SOLICITA UNA COCINERA CON buenas referencias, para corta familia. Infanta No. 956 bajos. Después de las nueve de la mañana.

SE SOLICITA UNA COCINERA QUE cocine, bien a la española y que sea blanca, para corta familia. Instrucciones después de las ocho de a mañana. Villegas 474 entre Muralla y Sol.

SE SOLICITA BUENA COCINERA repostera, tiene que hacer un pequeño lavado, traiga referencias. Sueldo veinte pesos. Presentarse después de las nueve. Reina 465 altos.

SOLICITASE COCINERA CON REferencias. Dormir colocación. Sueldo, $15.00. Calle 10 entre 9 y 11, reparto Almendares. FO-2943, 8 a 11 de la mañana solamente.

SOLICITO COCINERA QUE SEPA su oficio, española, de mediana edad, muy limpia, para cocinar y pequeños quehaceres más. Sueldo: $20. Mayía Rodríguez No. 355. Villa Catalina, Víbora.

CHOFERES

SE NECESITAN OFICIALAS DE MOdista. Malecón 9 1er piso.

105 MANEJADORAS

SOLICITO MANEJADORA JOVEN, blanca, saludable, buenas referencias. Presentarse después de las 9 en Bella Vista y Segunda, tres cuadras después del Paradero de Habana Central, Víbora. Sueldo: $12.

109 COSTURERAS-MODISTAS

MODISTA DESEA UNA MUCHACHA que sepa coser bien y que sea larga en la costura. Si no es así no se presente. Estrella 118, altos.

114 AGENTES-VENDEDORES

TENEMOS ESPLENDIDA OPORTUnidad para vendedor de experiencia que hable inglés y tenga automóvil. Preferimos individuo que se encuentre actualmente empleado. Pagamos sueldo o comisión. Reporte en las mañanas en servicio gomas Pioner, Subirana 316

SE SOLICITAN AGENTES VENDEdores para la Habana e interior de la Isla, para la venta de batidos, chocolates y confituras. Santa Teresa Industrial S. A. Calle 11 y 22 Vedado.

SE SOLICITAN

114 AGENTES-VENDEDORES

OPORTUNIDAD PARA GANARSE $100 mensuales trabajando artículo de fácil venta. No pierda esta ocasión. Diríjase a Columbus, Marqués González 313, Habana, necesitamos amentes en el interior.

SE SOLICITAN VENDEDORES CON experiencia para artículos de fácil venta. Se puede ganar buen dinero. Si no tiene ganas de trabajar ni experiencia. no se moleste en contestar. Arrastía, M-3544

116 SOCIOS

FERRETEROS: SE SOLICITA UN socio ferretero o se cede el negocio en lugar sin competencia, buena barriada, negocio espléndido. Informes 23 y 22, Vedado. M. Adrover.

SOLICITO SOCIO PARA BUENA BOdega, honorable y competente. Informes: A- Ruiz. Telf. F0-7851.

SOLICITO SOCIO CON $3.000 PARA un comercio establecido hace años solvente y bien acreditado. Martinez Cuba 211 de 4 a 6 p.m.

SOLICITO SOCIO PARA HOTEL POco capital formal y competente. Solicito agenes para pasajeros activos. Comisión cincuenta por ciento asunto serio Informan en Sol 467 de 9 a 9

117 SOLICITUDES VARIAS

COMISIONISTA SOLICITA CORREdor Aduana para trabajar juntos, oficina con gastos mitad. Escriba M. A. C. Clasificados DIARIO DE LA MARINA.

NECESITO UNA DEPENDIENTA Y un joven para la calle, sueldo, $1.00 diario; una criada para habitaciones; otra para señor solo, un chauffeur, y un criado. Compostela 362 agencia.

FARMACEUTICO
Desea encontrar regencia de farmacia. Llamar A-7830 o escribir a E. C. Clasificados DIARIO DE LA MARINA.

SOLICITO SEIS SEÑORITAS PARA venta artículo de mucha demanda sueldo y comisión. Señora Triana. Manrique 257, casi esquina a Concordia de 9 a 12 m exclusivamente.

SE OFRECEN

118 CRIADAS-CRIADOS

SE DESEA COLOCAR UNA JOVEN española de criada de manos, tiene referencias. Telf. A-9449.

JOVEN DE COLOR DECENTE Y seria en su trabajo ofrécese como criada de manos, cuartos o manejadora. Es cariñosa con los niños y sabe cumplir su obligación. Informan FO-1077.

SE DESEA COLOCAR UNA BUENA criada de manos con referencias, Sale a fincas o playas. Es muy calimpia, cumplidora de sus deberes, riñosa con los niños. Informes: Teléfono F-3141.

MAGNIFICA CRIADA CON REFErencias y sin pretensiones, consciente y cumplidora, va donde la soliciten. F-3019.

DESEA COLOCARSE JOVEN ESPAñola para matrimonio solo o criada de manos. Informan: Oquendo número 471, entre Zanja y Salud.

SE OFRECE JOVEN DEL PAIS PAra criado o fregar máquina, ayudar jardín o ayudante cocina. No tengo pretensiones. Informes: M-1149 y A-0411.

DESEA COLOCARSE JOVEN ESPAñola para cuartos o comedor con familia de moralidad. Tiene referencias. FO-1927.

SE DESEA COLOCAR ESPAÑOLA de criada de manos o manejadora. Tiene referencias. Telf. U-5019.

SE DESEA COLOCAR UNA MUCHAcha de color para criada de mano, Tiene buena referencias y va a los repartos o taller. Desea ganar buen sueldo. Informes: F-6242.

DESET COLOCARSE UNA SEÑORA del campo para criada de cuartos comedor o manejadora, es cumplidora tiene magnificas referencias, es blanca. No menos de $15. FO-2668

SE OFRECE UN JOVEN FINO PARA criado de comedor, sabe servir y tiene referencias. Para informes al A-6858

SE DESEA COLOCAR UN JOVEN ESpañol para criado de manos, tiene referencias de casas conocidas donde ha trabajado llame al Telf. A5-5351 Tintorería.

DESEA COLOCARSE UNA JOVEN parda del país criada de mano sabe servir a la rusa y cumple su obligación desea buen sueldo sale fuera. Informes FO-1570 y FO-2637

DESEA COLOCARSE MUCHACHA blanca para limpiar y ayudar a la cocina duerme en la colocación. Informes Escobar 954 esquina Figuras preguntar por Graciela

DESEA COLOCARSE JOVEN DEL campo serio y formal como criado de comedor tiene buenas referencias de casas que ha trabajado. FO-2684

SE DESEA COLOCAR UNA JOVEN del país blanca para criada o manejadora tiene referencias. teléfono: U-6943

JOVEN DESEA COLOCARSE ENtiende trabajos domésticos como hoteles tiene referencias de donde ha trabajado informan A5-0761

SE OFRECE JOVEN CUBANA PARA criada es formal y tiene referencias Telf. F-6068

SE DESEA COLOCAR UNA SEÑORA para cocinar y limpiar a corta familia. No le importa ir a los repartos. Oficios y Sol, bodega.

SE OFRECE UN BUEN SIRVIENTE sirve muy bien y las demás obligaciones cumple con su deber tiene buen carácter no le importa salir al campo tiene buenas referencias. Telf. M-2449

DESEA COLOCARSE UNA MUCHAcha inglesa para limpiar por horas o medio día. María Telf. FO-3667

CRIADO DE MANO HABLA INGLES y español, práctico en todo servicio fino, se ofrece. Tiene buena presencia y excelentes referencias. Teléfono A5-3671 o M-8642.

DESEA COLOCARSE UN CRIADO de manos español con magníficas referencias y práctico en el servicio doméstico. Para más informes, llame al Telf. F1-6592.

CRIADO DE MANO SE OFRECE, ESpañol, práctico en todo servicio fino de mesa, Referencias de casas conocidas de varios años de servicio. Es formal y cumplidor. Telf. M-9596, Tintorería.

SE OFRECE CRIADA DEL PAIS DE color, muy práctica en el servicio y cumplidora con su obligación. Salgo a los repartos, también sé manejar trabajo. De $10 en adelante. Teléfono F-2524.

SE OFRECE UN JOVEN DEL CAMpo muy formal y cumplidor para cualquier trabajo, con buenas referencias de casas conocidas. Es competente para cualquier trabajo. Teléfono A5-1582. Preguntar por Rogelio.

UN JOVEN ESPAÑOL DESEA COlocarse para criado de manos, es competente en todo el giro doméstico, tiene referencias. Telf. F-6028.

SE OFRECE UNA ESPAÑOLA PARA criada de cuartos. Es trabajadora y cumplidora. Muy práctica en la limpieza y en el comedor. También sabe coser muy bien. sabe hacer de todo y posee las mejores referencias. Telf. M-9316.

TELF. A5-1582, SE OFRECE UNA joven blanca para criada de mano o manejadora. Con referencias, muy cumplidora y formal. Requiere sea casa seria. Telf. A5-1582. Preguntar por Ofelia.

CRIADO DE MANO, SE OFRECE, español, práctico en todo servicio fino de mesa y limpieza, con referencis de buenas casas, sabe haber cocteles, es formal y cumplidor, teléfono. F-3417.

MUCHACHA DEL CAMPO SE OFREce para limpieza de casa de corta familia; dormir en la colocación, tiene referencias. Llamar al Teléfono F-6324.

SE DESEA COLOCAR UNA JOVEN de color para limpiar. Telf. A-4517 entiende de costura.

SE DESEA COLOCAR UNA MUCHAcha cualquier trabajo manual, surcir, limpieza por horas, lavar ropa fina etc. Prado 257 altos Departamento 28.

SE OFRECEN

118 CRIADAS-CRIADOS

DESEA COLOCARSE UNA SIRvienta española para criada de mano o cuartos, tiene referencias. Telf. U-5470.

DESEA COLOCARSE SRA. ESPAÑOla de mediana edad, para criada de manos, si es corta familia para las dos cosas, cumplidora con referencias no se coloca menos de 15 pesos. Llafe al Telf. X-3757.

SE OFRECE PARA CRIADA DE MAnos una joven blanca, tiene buenas referencias no menos de quince pesos. Informan M-4626.

SE DESEA COLOCAR UNA JOVEN blanca prefiere de mano, tiene referencias. Véase en Reina 15 Luyanó.

ESPAÑOLA CRIADA DE MANO fuerte, limpia, trabajadora y decente con referencias, magníficas, de casas conocidas 34 años de edad, desea colocarse M-3339.

SE DESEA COLOCAR UNA ESPAñola para criada de mano, tiene referencias de las casas que ha trabajado. Telf F-6010

SE OFRECE JOVEN ESPAÑOLA DE buena presencia para cuartos o comedor, sirve a la rusa sabe lavar y planchar ropa fina tiene buenas referencias Telf. A-6215

SE COLOCA UN JOVEN ESPAÑOL para criado no tiene pretensiones, es formal y tiene quien lo garantice. para un cargo de confianza. Informes M-4250

CRIADO ESPAÑOL SE DESEA COLOcar en casa particular, práctico en todo el trabajo fino. hace cocteles de todas clases, tiene referencias de dos años en la última casa, M-4821.

SE OFRECE CRIADA DE MEDIANA edad para el quehacer de matrimonio solo tiene buenas referncias duerme en el trabajo. Sueldo $15 teléfono F-6204

SE OFRECE UN CRIADO ESPAÑOL para criado o con hombres solo sabe planchar ropa de caballero tiene referencias de casas conocidas informan por el teléfono FO-2634

SE DESEA COLOCAR UNA JOVEN española para criada de mano tiene referencias y sabe cumplir con su deber. Telf U-7072

SE DESEA COLOCAR UNA MUCHAcha española para cuartos y coser o comedor o limpiar tiene referencias Telf. A-8927

SE OFRECE UN JOVEN CUBANO, blanco para camarero con referencias teléfono M-3194 preguntar por Sánchez.

SE OFRECE JOVEN DE COLOR MUY fina y de buena presencia para los cuartos y coser toda clase de costura fina de señora de niños y de caballeros. También lava zurce y plancha ropas finas. Tiene referencias buenas. Telf. M-3621

119 COCINERAS-COCINEROS

DESEA COLOCARSE UN JOVEN del campo para criado, ayudante de cocina o para trabajar en finca donde quiera o trabajar en hotel, es trabajador y tiene buenas referencias. es, blanco. FO-2668

DESEA COLOCARSE SEÑORA ESpañola de mediana edad, para cocinar solo, cocina criolla y española, tiene buena sazón. Tiene quien la recomiende duerme en la colocación. Telf. I-4005

COCINERO ESPAÑOL CON BUENA sazón cocina clásica, moderna, se ofrece hace dulces corrientes y, repostería cocina criolla, española y francesa Zulueta 208, altos Telf. M-4124 preguntar Benito.

COCINERA DE BUENA SAZON, DE color, del país y con buenas referencias desea colocarse con familia corta. También todo servicio a matrimonio. Duerme o no. Hace o no dulces. Informes: F-6445.

¡SE OFRECE COCINERA ESPÑOLA hace repostería si es poca familia, puede ayudar a otros quehaceres. sabe desempeñar todo, perfectamente no se coloca por 15 pesos Telf F-2567

SE DESEA COLOCAR UNA ESPAñola para cocinar o limpiar, tiene referencias informan Reina 408 teléfono A-8058

COCINERO REPOSTERO COMPEtente joven español desea casa particular sabe hacer toda clase de comidas y helados ha estado años en casa Dr. Mendoza y Dr. Bustamante y Sr. Rodríguez Cartas, no tiene pretensiones y sabe hacer plaza. Progreso 221 Telf. M-9596

SE OFRECE ESPAÑOLA PARA COcinar y limpiar, es formal y trabajadora y duerme en la colocación, sueldo 15 pesos en adelante M-2183

DESEA COLOCARSE COCINERA DE color repostera, sabe hacer plaza, distribuir la comida si lo desea, sale a los repartos, dormir fuera. Informes A-7984.

SE OFRECE UNA BUENA COCINEra repostera española. sabe cumplir con su obligación duerme en la colocación si es necesario, tiene referencias. Reina 156 altos habitación 11.

DESEA COLOCARSE COCINERA ESpañola sabe repostería y cocina americana tiene referencias. Telf F-4151

SE DESEA COLOCAR UNA ESPAñola de cocinera. Se entiende bien con la cocina, no saca comida, o para todo el servicio de un matrimonio. Tiene referencias. Telf. F-2297.

SE OFRECE EXCELENTE COCINEra, buena referencias, sabe variar platos, buena sazón. Es limpia y cumplidora de sus deberes. Sabe hacer dulces, va donde la soliciten.

SE OFRECE UNA JOVEN ESPAÑOla para cocinar en casa seria. Tiene buenas referencias. Telf. A-8022.

SE OFRECE UN JOVEN COCINEro chino para casa particular, cocina criolla, española y americana y es experto repostero. Tiene buenas referencias. Telf. M-8429. A-9427.

SE DESEA COLOCAR UNA BUENA cocinera con buena sazón para cocinar solo o cocinar y limpiar. Sale a fincas o donde sea. Informes: Teléfono F-3141.

COCINERO JOVEN ESPAÑOL DEsea colocarse en casa particular, buenas referencias. Conoce la cocina internacional, principalmente la francesa, española y criolla. Toda clase de platos fríos, pastelería, repostería. Helados. Hace pan. M-4355.

SE OFRECE UNA JOVEN PARA COcinar o limpiar. Tiene referencias. Telf. F-8022.

SE OFRECE COCINERA PRACTICA repostera, adaptable a muy buena cocina, para cocinar solo o ayudar. Duermo fuera o dentro. Salgo repartos. F-2524.

DESEA COLOCARSE ESPAÑOLA COcinera maestra, práctica toda clase comidas y repostería de lo más fino es económica, sueldo: no menos de 30 pesos, llamen de 9 a 11 y de 2 a 5 U-6358

SE OFRECE COCINERO ESPAÑOL para casa particular o pensión cocina americana, francesa y española, sabe de repostería y sale al campo; tiene buenas referencias Telf. M-8440

SE DESEA COLOCAR UN COCINEro chino en casa particular, cocina criolla y española, repostería, sabe cumplir su obligación. Llamar al teléfono F-6015 Calzada y 2

DESEA COLOCARSE DE COCINEra una señora de color. Entiende de repostería. No menos de $12. Teléfono F-2466.

SE DESEA COLOCAR UN JOVEN inglés cocinero y repostero que cocina a la criolla y a la americana. Tiene buena referencia de familia conocida. No le importa ir al campo. Puede llamar de las 10 en adelante. X-2254.

SE OFRECE COCINERO MUY PRACtico para casa particular o comercial. Soy hombre solo, a cualquier lugar. Tengo quien me recomiende. M-1149 y A-0411.

SE OFRECE UNA MUCHACHA PAra cocinar o lavar. Informan: teléfono U-1249. Preguntar por Estela.

SE OFRECE EXPERTO COCINERO repostero, joven chino serio y cumplidor sabe cocinar criolla, americana y española. bien limpio y cumplidor de sus obligaciones, tiene buenas referencias desea casa particular Telf. M-4647

SE DESEA COLOCAR UN COCINEro repostero muy limpio que sabe hacer muchos platos finos que gustan, cocina cubana, francesa e inglesa y de todo referencias casa que trabajó. es buen cocinero llamar F-2470

SE OFRECEN

119 COCINERAS-COCINEROS

SE DESEA COLOCAR UNA ESPAñola cocinera ayuda a la limpieza siendo corta familia, no trabaja menos de 15 pesos. Telf I-5128

SE DESEA COLOCAR UNA ESPAñola de mediana edad para la cocina solamente sabe su obligación no le importa dormir en la casa. Informes F-3254

SE DESEA COLOCAR UNA SEÑOra española para cocinar. Sabe cocinar bien para un matrimonio solo. Cocina y limpia. Informes: F-4580.

SE OFRECE UNA COCINERA REpostera española. No menos de $20, con buenas referencias. Telf. FO-2652.

SEÑORA MEDIANA EDAD DESEA colocarse para cocinar solo. Tiene referencias y es complidora. Teléfono F-6167, carnicería, $15.00.

SE DESEA COLOCAR UNA COCINEra que sabe su obligación. Va a los repartos. Si lo desea duerme en la colocación. Angela. A-4268.

UN BUEN COCINERO REPOSTERO chino sabe cocinar muy bien, excelente criolla, española y americana, muy limpia, tiene recomendaciones de casa particular. Se ofrece por teléfono M-4766.

DESEA COSOCARSE UNA BUENA cocinera, ayuda a la limpieza y tiene recomendación de casa conocida. También aceptaría para criada Telf. M-3339.

PARA COCINAR Y LIMPIAR CASA de corta familia, desea colocarse joven de color. Tiene buenas referencias y aspecto decente. Duerme en la colocación, desea ganar $20. Informan F-3386

SE OFRECE UN JOVEN CHINO, buen cocinero cocina criolla, española y americana. También repostería, muy limpio, sabe cumplir con su obligación. Informan M-4568 Prefiere casa de familia. Tiene referencias.

SE DESEA COLOCAR UN COCINEro y repostero asiático en casa particular. Sabe cocinar a la criolla, española y francesa. Tiene referencias y sabe cumplir con su obligación. Informes: Telf. M-4591.

COCINERO CON MUCHOS AÑOS DE oficio desea colocarse cocina española y criolla aseado y cumplidor, comida muy variada, agradable sazón repostería pastelería sale a cualquier parte. Informes M-7378

SE OFRECE COCINERA DE MEDIAna edad para matrimonio formal y cumplidora. Telf I-6953

DESEA COLOCARSE: SEÑORA MEStiza de 30 años para limpiar y cocinar, tiene buenas referencias. Telf. F-2338.

SE OFRECE UN COCINERO ESPAñol sin pretensiones, casa particular o comercio, cocina española, francesa o americana, especialidad en pastelería y repostería, va al campo tiene referencias. Telf. U-6146 Virtudes y Belascoaín bodega.

SE OFRECE BUEN COCINERO ESpañol sin familia. Cocina a la criolla, española y francesa, toda clase de repostería y pastelería, helados y platos fríos. Limpio y económico en la cocina. Sale al campo. Antonio Vega. M-4850.

COCINERA, SE OFRECE UNA BUEna cocinera, con referencias, sale a los repartos, cumplidora y seria. Duerme dentro o fuera del trabajo. Lo mismo para cocinar y limpiar. Informes M-7375.

DESEA COLOCARSE UNA ESPAÑOla de mediana edad para cocinar solo, va a fincas o playa, no se coloca por poco sueldo U-5470.

SE OFRECE COCINERO REPOSTEro español de mediana edad sin pretensiones casa particular o comercio, cocina española, francesa y americana especialidad pastelería y repostería, va al campo M-5678 Obrapía y Villegas, bodega.

COCINERO ESPAÑOL JOVEN SE ofrece para casa particular, sabe cocina española y criolla y de repostería, tiene buenas referencias, va a los repartos, no tiene pretensiones. M-7721.

BUEN COCINERO CHINO JOVEN Y limpio desea casa particular sabe cocinar muy bien criolla, española y americana, hace pan de toda clase de Repostería y pastelería y helados; platos fríos tiene referencias de buena casa. Informan M-5025

SE OFRECE BUEN COCINERO ESpañol sin familia, cocina criolla española y francesa, repostería pastelería fina, helados y platos fríos limpio y económico en la cocina, sale al campo, pregunten por Antonio Vega M-4850.

SE DESEA COLOCAR UNA SEÑORA española sabe de cocina, lo mismo de criada de mano o manejadora entiende de repostería es sola, no le importa salir de temporada teléfono: A5-5821

SE OFRECE COCINERO ESPAÑOL, para casa particular o pensión cocina francesa, americana y española sabe repostería, no le importa salir al campo. Tiene buenas referencias Telf M-8440

SE OFRECE ESPAÑOLA PARA COcinar y limpiar o para cuartos, entiende de costura. Sueldo, de $15 en adelante. M-2183.

COCINERA MEDIANA EDAD INGLEsa desea colocarse para cocinar y limpiar para un matrimonio, quiere ganar 20 pesos. Informan F-3386

COCINERA, SE OFRECE UNA BUEna cocinera, con referencias, sale a los repartos, cumplidora y seria. Duerme dentro o fuera del trabajo. Lo mismo para cocinar y limpiar. Informes M-7375.

SE OFRECE MUCHACHA DE COlor para cocinera o criada de mano. Duerme en la colocación. Señora Rodríguez. I-3552.

120 MANEJADORAS

MANEJADORA DE COLOR, JOVEN desea colocarse con familia de moralidad, tiene buenas referencias, va a repartos y duerme en la colocación quiere ganar $15. Preguntar al Telf. F-3386.

122 INSTITUTRIZ

PROFESORA FRANCESA HABLANdo inglés y español desearía encontrar una buena familia para enseñar idiomas o acompañar a niños, de 5 a 10 años. Informes FO-2130

124 LAVANDERAS-LAVANDEROS

LAVANDERA DE COLOR, MEDIAna edad tiene muy buenas referencias. desea colocarse para lavar solo o lavar y hacer pequeña limpieza. Duerme en la colocación o fuera. Quiere ganar $15. Informes F-3386

SE OFRECE UNA BUENA LAVANdera para lavar en casa particular. Tiene buenas referencias. Llamar a Agnes al Telf. FO-2779.

125 CHOFERES

DESEA COLOCARSE CHAUFFEUR blanco en casa particular con quince años de práctica. Buenas referencias. No tiene pretensiones. Teléfono F-3162.

CHOFFER BLANCO CUBANO, CON buenas referencias desea colocarse en casa particular es entendido en autos y quiere ganar $25, lo menos. Informan F-3386

129 OFICINISTAS

TAQUIGRAFO-TRADUCTOR DE INglés y español, competente, larga experiencia en correspondencia comercial, ambos idiomas, buenas referencias, solicita trabajo por las mañanas solamente. G. A. Apartado 2,412, Habana.

SOLICITA EMPLEO MECANOGRAfa rápida, corresponsal, conocimientos generales de oficina. Inmejorables referencias. Telf. FO-2010.

SEÑORITA TAQUIGRAFA MECANOgrafa en inglés y español solicita empleo en compañía americana. Inmorma Sr. Pedro. M-2118

131 OFERTAS VARIAS

JOVEN DE 27 AÑOS DESEA COLOcarse para pinche, limpiar consultorio, jardín o lavar automóviles. Duerme en la colocación quiere ganar $15 Informes F-3386

SEÑORA EXTRANJERA FINA, SE ofrece para cuidar enfermo, ama de llaves, o para compañera de viaje de señora o caballero solo, buena salud y presencia muy educada. Neptuno 414 segundo piso esquina a Manrique.

M.E.C.D. 2016

ALEMANIA INFORMA DEL HUNDIMIENTO DE VARIOS BUQUES

LA FIESTA DEL TRABAJO SE CELEBRO TRANQUILAMENTE EN LAS NACIONES AMERICANAS

En el mitin socialista de Buenos Aires, con 20 mil afiliados, no se permitió más bandera que la nacional

Se atribuye a las disensiones existentes entre los varios partidos que constituyen el Frente Popular de Chile, que no hubiera en la manifestación más que 15 mil personas

SANTIAGO DE CHILE, mayo 1. (AP.)—Unos 15,000 afiliados al Frente Popular desfilaron hoy en manifestación con motivo del Día del Trabajo, llevando grandes letreros en los que pedían que la Ley permita la agremiación de los campesinos y disuelva la Asociación Nacional de Agriculutra y la Asociación de Propietarios de Tierras que han estado oponiéndose a los esfuerzos de la Confederación por llevar hasta el agro la sindicalización de los trabajadores.

Dícese que las disensiones que existen en los partidos del Frente Popular han sido la causa de que acudiese a la manifestación del Primero de Mayo tan escaso número de afiliados.

Los obreros ecuatorianos celebraron la fiesta bajo techo

GUAYAQUIL, Mayo 1. (AP.) El Primero de Mayo transcurrió completamente tranquilo. Delegaciones de las sociedades obreras celebraron una sesión en homenaje al luctuoso suceso de Chicago y no realizaron ninguna manifestación pública, en cumplimiento de las recomendaciones de la autoridad.

Se colocó la primera piedra del monumento al Trabajo que se levantará en la Plaza de Mayo.

Una lluvia torrencial que comenzó a las siete de la noche, inundando las calles, impidió la celebración de una velada social obrera.

Los choferes no trabajaron en La Paz

LA PAZ, Bolivia, Mayo 1. (AP.)—Los choferes paralizaron hoy el trabajo con el fin de celebrar el Primero de Mayo, juntamente con el resto de las industrias.

Por la tarde, los choferes pasearon por la ciudad a los huérfanos de los asilos.

Los socialistas celebraron su mitin en la Argentina sin desórdenes

BUENOS AIRES, mayo 1. (AP.)—El Día del Trabajo transcurrió en calma, celebrándose por la tarde un mitin público en la Avenida Diagonal Norte, al que asistieron unos 20,000 socialistas, llegados en manifestación desde 26 puntos distintos de la ciudad.

De acuerdo con el decreto del Presidente Ortiz, la única bandera que ondeó en el mitin fué la argentina.

No hubo el menor desorden, ni siquiera cuando unos 2.500 nacionalistas se reunieron en la Plaza de San Martín, a unas diez cuadras de distancia del lugar donde se había llevado a cabo la concentración socialista.

Los uruguayos celebraron con dos mítines el Día del Trabajo

MONTEVIDEO, Mayo 1. (AP.)—Los obreros uruguayos celebraron con tranquilidad el Día del Trabajo, suspendiendo las actividades hasta en los periódicos y automóviles de alquiler.

Se celebraron durante el día dos mítines, uno organizado por la Unión de Trabajadores y el otro por el Partido Socialista.

El embajador americano recibido por el Duce

ROMA, Mayo 1. (Transocean).—El embajador americano, Phillips, visitó el miércoles al Duce, cambiando impresiones sobre la situación internacional. La entrevista duró tres cuartos de hora. En los círculos próximos al Embajador se dice que por medio de la visita se trataba de obtener las informaciones que respecto a sus planes, Italia tiene ante la situación actual.

En dichos círculos se cree poder fundamentalmente suponer que se dijo al Embajador que Italia no proyecta modificar sus normas en la política internacional.

El miércoles por la tarde visitó el Encargado de Negocios, Sir Charles Noel, al Ministro de Relaciones Exteriores, Conde Ciano, con motivo, al parecer, del desplazamiento de la ruta de la navegación inglesa del Mediterráneo, al Cabo de Buena Esperanza exponiendo la justificación de la medida por el Foreign Office.

Francia espera que Italia entre muy pronto en acción

NUEVA YORK, Mayo 1o. (Exclusivo).—Francia espera una acción por parte de Italia en breve, cablegrafía hoy al Journal su corresponsal en París, Kenneth Downs.

Según Downs, Italia aguarda a ver cual es el resultado de la campaña alemana en Noruega, y entrará en la guerra en cuanto tenga una idea de que la guerra se resolverá en favor de Berlín.

Como indicios de lo que puede esperarse, cita los puntos siguientes:

1. La decisión inglesa de cerrar la ruta del Mediterráneo a sus barcos mercantes.

2. El nombramiento de Dino Alfieri, extremista pro-nazi, para el puesto de embajador en Berlín.

3. La posibilidad de que Roberto Farinacci, extremista pro-nazi, sea nombrado ministro de Relaciones Extranjeras, reemplazando al Conde Ciano que goza reputación de ser moderado.

4. Los recientes discursos de Dino Grandi, de Italia y el doctor Robert Ley, de Alemania, sobre la inminencia de la entrada de Italia en el sangriento conflicto.

Downs continúa:

«En su diario «L'Epoque», Henri de Kebilis dice: «Después del telegrama de Mussolini a Hitler congratulándolo en su cumpleaños y del discurso de Grandi en la Cámara italiana, solamente los ilusos creerán en que Mussolini está dispuesto a mantener la paz en el Mediterráneo.

El «Journal des Debats» dijo: «Si Italia entra en la guerra al lado de Alemania, será tarde para que los italianos digan: «No queríamos que sucediera esto».

En París se cree que la situación ha llegado al punto en que cualquier desastre de los aliados en Noruega será la señal para la decisión del Duce a una aventura en los Balcanes.

Un discurso significativo

BERLIN, Mayo 1o. (Exclusivo). —El discurso de Pietro Capoferri, miembro del Gran Consejo Italiano en la fábrica de la I. F. Farben Industries, en Colonia, sobre la entrada posible de Italia en la guerra al lado de Alemania, fué destacado en la Prensa hoy.

Capoferri en su discurso dijo: «Cuando el Duce nos dé la orden, marcharemos a vuestro lado».

RESUMEN
de la situación internacional hasta la madrugada de hoy

Especial para el DIARIO

EUROPA

LONDRES.

Se espera que el Primer Ministro Chamberlain haga hoy, jueves, una declaración sobre la situación en Noruega, ante la Cámara de los Comunes. Debido a que los acontecimientos aún no están aclarados lo suficiente, el discurso del jefe del Gobierno será muy breve.

—Causó buena impresión en Londres la noticia de que la Real Fuerza Aérea había atacado nuevamente los aeródromos alemanes de Stavanger y Fornebu, en Noruega, y el de Aaalborg, en Dinamarca. Los ingleses perdieron siete aviones en esos raids, pero declaran haber causado grandes daños a los lugares atacados, especialmente Stavanger, donde se actuó con técnica perfecta, cayendo las bombas en la pista de despegue. Cuatro aparatos nazis fueron derribados, al entablar combate con los británicos.

—El anuncio de que Inglaterra ha resuelto que sus líneas marítimas comerciales con Oriente sigan la ruta del Cabo de Buena Esperanza (Sud-Africa) en vez de la mediterránea, es interpretado como una advertencia a Italia de que Gibraltar y Suez pueden ser cerrados herméticamente a toda comunicación interior, y que en el caso de guerra en el Mediterráneo, la Gran Bretaña puede hacer el tráfico de víveres y tropas por el Sur de Africa.

—El Ministro de Información rechazó en la Cámara la proposición de que el Gobierno inglés consulte con los EE. UU. sobre las contramedidas que debe aplicarse a la propaganda alemana en Cuba.

—El almirantazgo anunció el hundimiento del draga-minas «Dunoon», por una mina magnética.

—Los submarinos ingleses Shart y Seawolf regresaron a sus bases, de patrullar las aguas noruegas. El Seawolf informa haber hundido ocho mil toneladas de buques alemanes.

—Un avión alemán cayó sobre el pueblecito inglés de Claxton-on-Sea, en la costa de Essex, incendiando cincuenta casitas. Hubo ocho muertos y 95 heridos.

PARIS.

El Gran Estado Mayor francés informó anoche de «calma en el frente». Solo hubo una ligera operación en el sector de Nied y el rechazo de un ataque alemán a dos puestos avanzados al Oeste de los Vosgos.

—Toda la Prensa francesa observa a Italia, por la influencia que puedan tener en la actitud de Mussolini los informes de victorias alemanas en Noruega, y los que insisten en el debilitamiento de la flota franco-británica por las operaciones en el Norte.

—En un discurso radiado del Primer Ministro Reynaud, éste ratificó anoche que el único empeño de Francia es ganar la guerra a Alemania y con ello el derecho a vivir como hombres libres.

ROMA.

El embajador de los Estados Unidos, William Phillips, en una conferencia con el Primer Ministro Mussolini, fué informado de que Italia no tiene el propósito de cambiar su actitud de No Beligerante, por el momento. Phillips actuó por instrucciones de Washington.

—En los momentos en que se entrevistaban Mussolini y el embajador Phillips, también lo hacían el Ministro de Estado Conde Ciano y el Encargado de Negocios de Inglaterra, Noel Charles. Se dice que trataron de la reanudación de negociaciones comerciales anglo-italianas y de la situación en el Mediterráneo.

—La diplomacia alemana mantiene una gran actividad en Italia, exponiendo continuamente a la Prensa fascista las afinidades entre Roma y Berlín.

—Salió de Génova el trasatlántico italiano Rex hacia Nueva York. Esto es un indicio de que Italia no está en vísperas de participar en la guerra.

BERLIN.

—El Alto Mando anunció anoche una serie de ataques de la aviación alemana que averiaron o hundieron a trece buques de guerra o transportes ingleses, y que continúa el avance de las tropas nazis en el centro de Noruega. Especificó que se sigue luchando en el frente de Trondeheim. Los aviones ingleses derribados fueron nueve, según los informes oficiales.

—En la celebración alemana del Día 1o. de Mayo, conocida en el Reich como fiesta del Día del Trabajo, Rudolf Hess pronunció un discurso en el que dijo qe la nación «tiene una absoluta certidumbre de la victoria».

—Hasta ahora, según los datos del mando alemán, han sido hechos 4,900 prisioneros en la campaña de Noruega.

ESTOCOLMO.

Informes de Gothemburg dicen que frente a la costa occidental sueca, en el Kattegat, una columna de transportes alemanes fué atacada por la aviación británica. Por lo menos un buque fué incendiado y otro hundido. El cañoneo fué intensísimo, escuchándose con claridad en el litoral.

Informes de fuente noruega dicen que los alemanes se retiraron de la pequeña población de Roeros, abandonando también Tynset, 25 millas más al Sur. Las tropas de Noruega están hostilizando sin cesar a las alemanas, por la retaguardia, forzando su repliegue en algunos lugares al Norte.

LA HAYA (Holanda).

El diputado Van Der Goe preguntó en la Cámara al Primer Ministro Degeer cuál será la actitud del Gobierno si los nazis holandeses, como anuncian permanecen cruzados de brazos al invadir Alemania los Países Bajos.

COPENHAGUE.

Informes de Berlín que publica el diario «Politiken», dice que el Gobierno de España está dispuesto a organizar los Juegos Olímpicos, si Finlandia renuncia al derecho a hacerlo.

LISBOA.

El Primero de Mayo, fiesta tradicional en Portugal, ué dedicado al Día del Lusito, es decir, los elementos más jóvenes de las Mocidades Portuguesas. Los Lusitos desfilaron ante el Primer Ministro Oliveira Salazar, por el Palacio de San Bento.

GIBRALTAR.

Al pasar el vapor italiano «Italo Balbo» por la Estación de Control, se comprobó que había sido atacado con bombas y ametralladoras, por los aviones, aunque el Gobierno de Roma había desmentido la noticia.

CIUDAD VATICANA.

Los actos de la canonización de las bienaventuradas Marie Pelletier y Gemma Galgani, en el Vaticano, señalados para hoy, jueves, serán de gran solemnidad. La ceremonia es la primera de su clase del actual pontificado.

AMERICA

WASHINGTON.

El Departamento de Agricultura informa que el stock de azúcares disponibles en el mundo entero para el corriente año, ascendente a 39 millones 100 mil toneladas, es el segundo, en importancia, de la historia del producto. Se calcula que el consumo del año será de 31 millones 750 mil toneladas, dejando un remanente de 7 millones 350 mil toneladas.

—El Comité de Asuntos Agrícolas de la Cámara rechazó una serie de proyectos de ley sobre el azúcar, iniciando un movimiento para prorrogar la vigente ley, que expira el 31 de diciembre. El hecho significa el abandono de toda nueva legislación azucarera.

—El Comité de Créditos del Senado aprobó uno de 250 mil dólares, para mantener la expedición Byrd en el Antártico, un año más.

—La oferta hecha por Samuel Harden Church, presidente del Instituto Carnegie, de un millón de pesos por la captura de Adolfo Hitler, causó que el Departamento de Estado anunciase que estudia el alcance de la Ley de Neutralidad, por si comprende dicho ofrecimiento.

NUEVA YORK.

El trasatlántico «Ile de France», perfectamente camouflageado, salió el miércoles a las 4:55 de la tarde del puerto de Nueva York, con rumbo desconocido.

KATONAH (Nueva York).

Falleció aquí, a los 73 años, Edmund G. Vaughan, presidente del disuelto Banco Nacional de Cuba, de 1900 a 1913. También presidió la Havana Gas and Electric Company, en ese mismo período. Estaba retirado de los negocios.

CHICAGO.

Una huelga de seis mil empleados de lecherías paralizó hoy la distribución de leche en Chicago. Las autoridades apelaron al Presidente Roosevelt para que gestione una tregua, en la cual se puede buscar una solución el conflicto.

FORTH WORTH (Texas).

Elliot Roosevelt declaró anoche aquí que su padre no será candidato a un tercer período en la presidencia de los Estados Unidos, a menos que lo demande el pueblo.

CIUDAD MEXICO.

El Primero de Mayo fué celebrado en esta capital con un gran desfile obrero, en el que participaron 75 mil hombres. El presidente Cárdenas y los miembros del Gobierno presenciaron la parada desde los balcones del Palacio Nacional.

BUENOS AIRES.

En esta capital se celebró el Primero de Mayo con una serie de paradas en 26 lugares diferentes de la ciudad. Los socialistas celebraron un gran mitin en la Avenida Diagonal. Asistieron 20 mil personas.

SANTIAGO DE CHILE.

El Día Primero de Mayo se celebró con un desfile en el que participaron quince mil miembros del Frente Popular.

GUAYAQUIL (Ecuador).

La Fiesta del Primero de Mayo transcurrió con tranquilidad. El único acto importante fué la colocación de la primera piedra del Monumento al Trabajo, en la plaza de Mayo. En la capital, Quito, el día pasó fríamente, sin demostraciones populares.

ENCALLA EL VAPOR INGLES «MATAKANA»

NUEVA YORK, mayo 1. (AP).—El mercante inglés «Matakana», de 8,048 toneladas, según anunció hoy Mac Kay Radio, encalló en la isla de Mayaguana, a unas 150 millas al norte de Haití, en las Antillas.

El mensaje agrega que los vapores «Borinquén» y «Santa Marina» están en contacto con él.

Rudolf Hess habló ayer a los obreros de la casa "Krup"

BERLIN, Mayo 1. (Transocean).—El lugarteniente del Führer, Rudolf Hess, en un discurso que pronunciara en Essen, ante los obreros de la casa Krupp, dijo que el pueblo alemán está seguro del triunfo. La garantía del triunfo es el Führer, y la Gran Comunidad Nacional con el ejército alemán. El triunfo asegurará nuestra existencia nacional y la vida social del pueblo alemán. Hess recordó que ahora empieza el noveno mes de la guerra y que al empezar ésta, se vaticinó tanto en Inglaterra y Francia como en Polonia que Alemania habría sucumbido a los 14 días por rebeliones internas. Estas esperanzas de algunos hombres desencadenaron la guerra; y serán vanas, porque «ocurra lo que ocurra, no se repetirá un 1918». Refiriéndose a los actuales efectos de la guerra dijo: «los ingleses conocieron en Noruega, finalmente, a los alemanes como ellos son, y no creo que después de ello hayan aumentado mucho en Londres las esperanzas de triunfo. Creo más bien que habrán conocido con espanto la renovada fuerza del ejército alemán, y con ello la renovada fuerza del pueblo alemán, que no sólo triunfa sobre los polacos, sino sobre los genuinos ingleses». Hess recuerda el empeoramiento de la situación económica de las potencias occidentales especialmente después de las pérdidas de los países escandinavos para su aprovisionamiento; y presenta, frente al paro de las potencias occidentales la situación de Alemania, donde todas las fábricas, grandes y pequeñas, han sido incorporadas al ingente proceso del trabajo en la guerra. Hess ensalzó la colaboración de los jefes de las empresas y al personal así como la asistencia social a las familias de los soldados.

Creen los alemanes que Inglaterra trata de aliviar la presión con un ataque de flanco al N. de Trondheim

El mando alemán anunció ayer con carácter oficial que había sido ocupada Dombas, y que las tropas destacadas en Trondheim y las que están en Oslo tienen ya contacto

BERLIN, mayo 1 (AP).—El alto mando alemán da cuenta hoy de que han sido atacados trece buques de guerra o transportes ingleses de los que resultaron hundidos algunos y averiados otros, acusando al mismo tiempo el continuo avance, a pesar de la tenaz resistencia de los aliados, de las fuerzas nazis en la porción central de Noruega.

Indicando que los ingleses están enviando refuerzos a Noruega con la intención de contener la marcha alemana, el alto mando asegura que un crucero, un destróyer y cinco transportes fueron hundidos frente a Namsos, puerto de desembarco de los aliados, a unas cien millas al norte de Trondheim, y que otros cinco transportes y un crucero resultaron averiados en ese sector.

El comunicado sólo hace breve referencia a los últimos acontecimientos, informando que la lucha "continuaba ayer" en el frente de Trondheim y que "el avance alemán en Noruega continúa".

Los alemanes anunciaron ayer, oficialmente, la ocupación de Dombas, así como que las tropas de Oslo y de Trondheim habían establecido contacto.

Los bombardeadores ingleses, por otra parte, realizaron nuevos ataques contra tres aeródromos alemanes, durante la noche—los de Stavanger y Fornebu en Noruega y el de Aalborg en Dinamarca—pero según la versión alemana resultaron muy caros para los ingleses, los que no lograron hacer mucho daño.

El alto mando agrega que nueve aviones ingleses fueron derribados, mientras la agencia DNB fija en once los aviones que fueron destrozados en Stavanger, solamente.

Un alto funcionario alemán, evidentemente complacido de lo que considera como debilidad inglesa, dijo que la orden dada por el gobierno inglés a los barcos mercantes británicos para que no hagan la travesía del Mediterráneo "es hasta ahora la más grande noticia del día".

La celebración del Día Primero de Mayo, conocida por el Reich como "Día del Trabajo Nacional" fué dirigida por Rudolf Hess, líder nazi número tres, quien dijo a un enorme auditorio compuesto de obreros de las fábricas de locomotoras Krupp, en Essen, que el pueblo alemán celebra este día "con la certeza en la victoria".

"La garantía de la victoria es nuestro Fuehrer—dijo—y la gran comunidad de la nación que crea con este movimiento. La expresión bélica de esta comunidad de la nación es nuestra fuerza armada más poderosa".

En su informe acerca de los raids aéreos frente a Namsos, el alto mando dice que el crucero inglés se fué a pique rápidamente.

El número de transportes ingleses que estaban en Namsos, hace creer a los observadores que los ingleses confían en aliviar la presión sobre sus tropas en el sur de Trondheim, atacando el flanco alemán en el distrito de Steinkjer, a unas 50 millas al Norte de Trondheim.

El alto mando agrega que Alemania tiene ya más de 4,900 prisioneros y una gran cantidad de cañones y municiones en Noruega. Entre los prisioneros, hay 40 ingleses capturados al noroeste de Lillehammer, a unas 150 millas al norte de Oslo.

M.E.C.D. 2016

SUPLEMENTO DIARIO EN ROTOGRABADO

DIARIO DE LA MARINA

LA HABANA, Jueves, 2 de Mayo de 1940.

ACTUALIDAD NACIONAL E INTERNACIONAL

UN EXPLORADOR NORUEGO de nota, el capitán Hjalmar Riiser-Larsen, ha fallecido en la actual guerra noruega, al bombardearse, hace algunos días, el aeródromo de Oslo. Larsen fué uno de los compañeros de Roald Amundsen y del general Nobile, en sus intentos de cruzar el Polo Norte. Actualmente pertenecía a las fuerzas aéreas noruegas.—(Fot. Wide.)

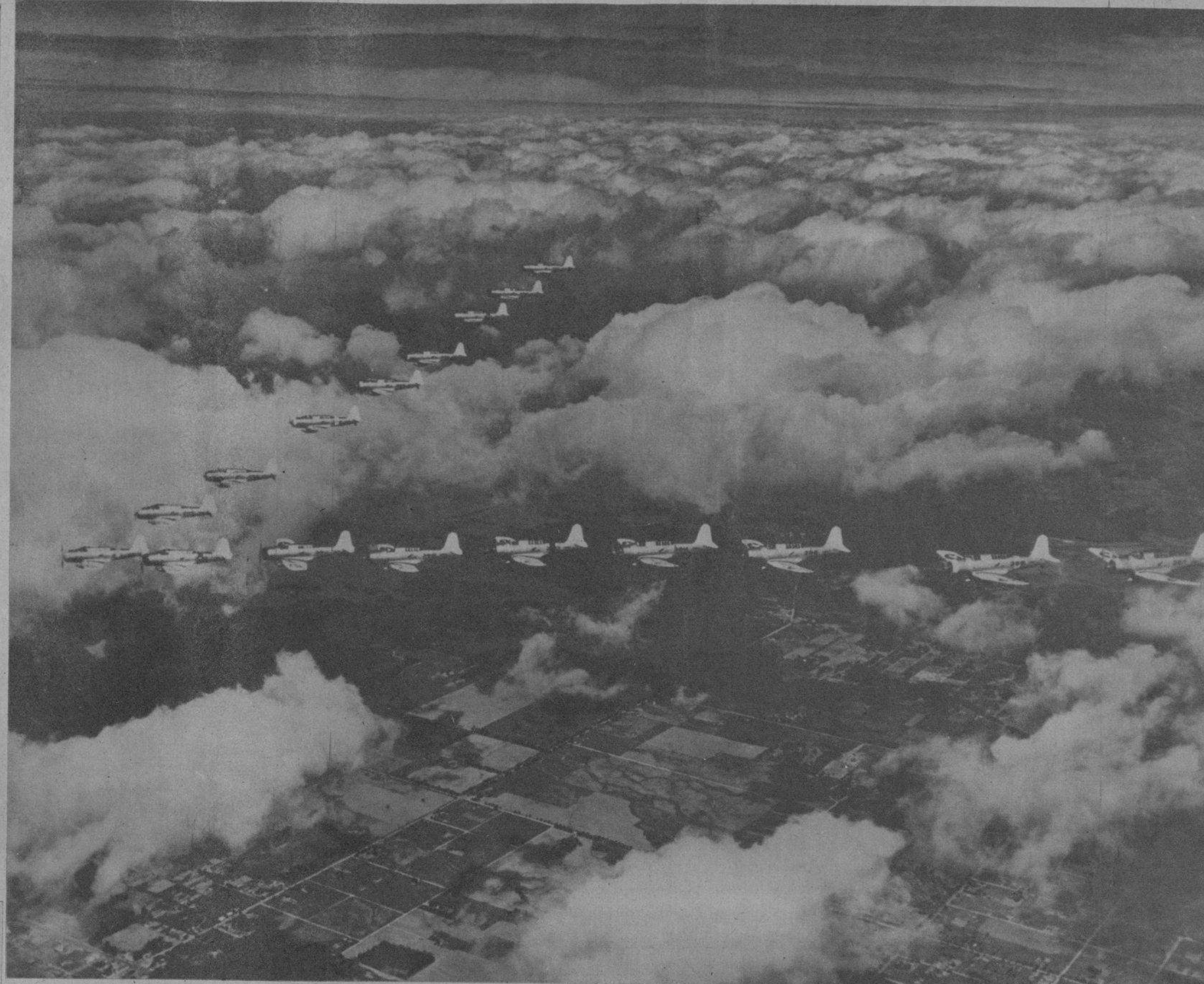

LOS NUEVOS aparatos de bombardeo que tienen su «domicilio» a bordo del porta-aviones norteamericano «Saratoga», despegaron para volar sobre el Sur del Estado de California, proporcionándonos esta magnífica foto, en la que se les ve cortando las nubes, en una formación semejante a una V.—(W. World)

EN UN ALMUERZO recientemente celebrado, los comerciantes y banqueros de la calle Obispo trataron ampliamente de su colaboración al mayor brillo de la próxima [illegible]ención Internacional Rotaria que tendrá por sede la ciudad de La Habana. Distinguidos artist[illegible] concurrieron también, con el fin de ofrecer su concurso para el decorado e iluminación [illegible] [illegible]portante calle comercial, durante la convención. Entre los asistentes se destacan [illegible] Conv[illegible] Carrera, Cubillas, Martínez Castells y los artistas Tarazona, nuestro compañero Mavía cortas cubanos [illegible] de aquella [illegible] los señores Gaseh[illegible] Maribona y otros [illegible] (Fot. DM)

EL «ILE DE FRANCE» va a partir.—Como sus compañeros «Normandie» y «Queen Mary», que se hallaban anclados en New York desde el inicio de las hostilidades, este otro trasatlántico de la flota francesa se halla almacenando vituallas en Stapleton, con el fin de hacerse a la mar. Se cree que también el «Ile de France» se dedicará al transporte de tropas en Europa. Actualmente se le está pintando.—(Fot. Wide.)

INFORMACIONES recibidas hace días en los Estados Unidos aseguran que el magnífico trasatlántico de la flota italiana «Rex»—que debía partir de Génova a los Estados Unidos—ha pospuesto su viaje, al parecer indefinidamente, lo cual se relaciona con la nueva fase de la situación internacional, en que figura la posibilidad de la intervención de Italia.—(Fot. Wide.)

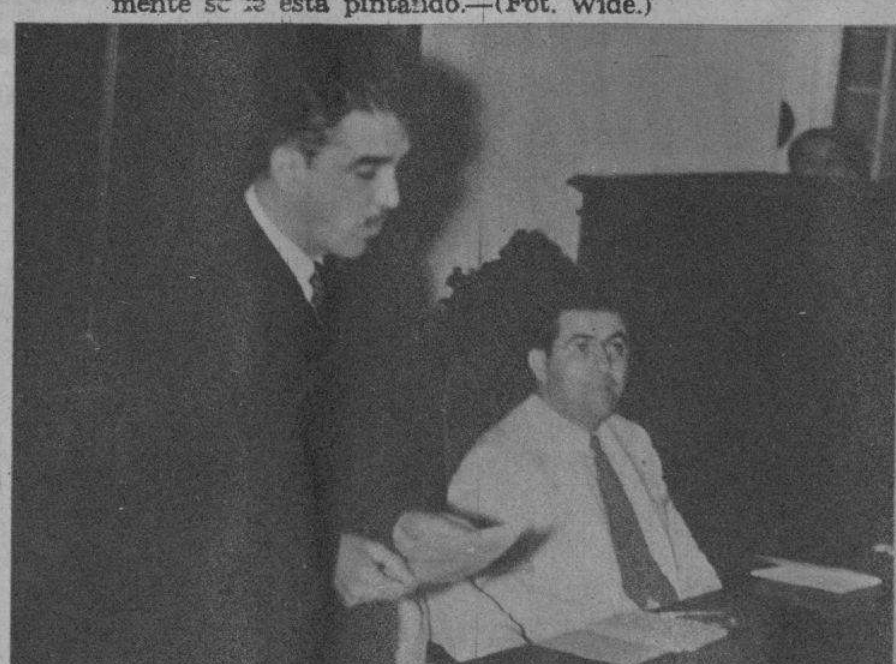

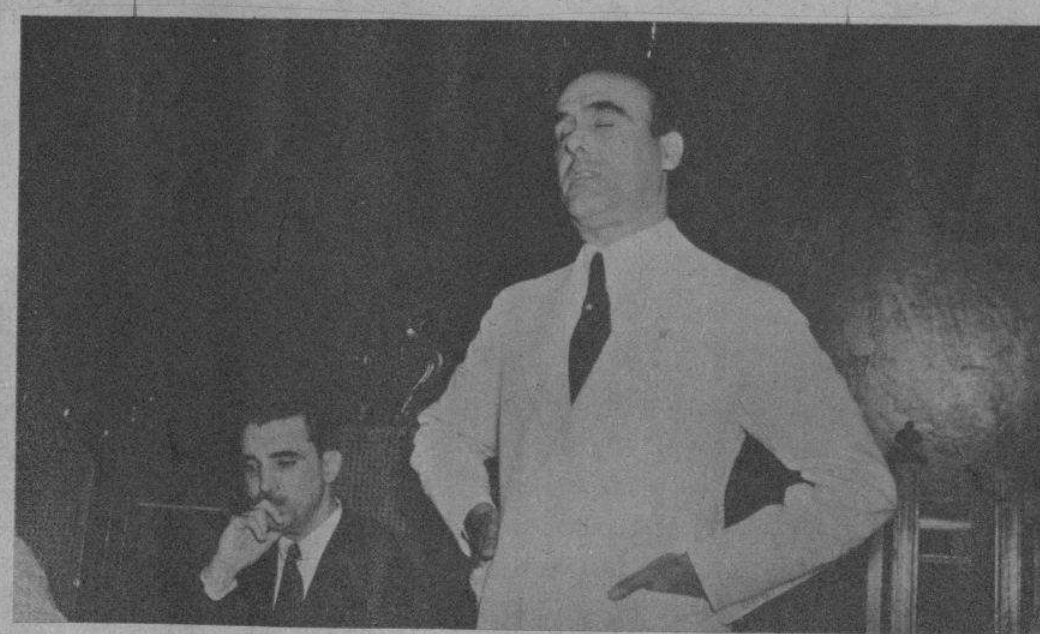

EL CORONEL Auxiliar Ignacio Galíndez y Román, Cuartel Maestre General del Ejército y Jefe del Regimiento número 6 «4 de Septiembre», observando, en Guanito, los efectos, del disparo de una pieza de artillería de campaña. El Coronel Galíndez inspecciona estas prácticas cumpliendo órdenes del Coronel Jefe del Ejército Constitucional. En la otra foto: Moderna pieza de artillería de campaña en acción. Con estos ejercicios ha terminado la marcha táctica iniciada hace días por los alumnos militares.—(Fot. DM)

EL DORTOR Costales Latatú, en los momentos que hacía el resumen del acto mediante el cual tomaron posesión el Comité Ejecutivo de la Asociación de Médicos y Alumnos del Hospital Calixto García. A su lado se encuentra el Secretario de Sanidad, doctor Moya, que presidió el acto en unión del doctor Alberto Oteiza, Presidente del Colegio Médico de La Habana. Por último: un grupo numeroso de médicos, alumnos y enfermeras que concurrieron a la toma de posesión.—(Fot. DM)

M.E.C.D. 2016

«Retrato de niño», (óleo), por Vicente Escobar. (Col. de García Hernández)

«La siesta», (óleo), por Guillermo Collazo. (Col. Dr. Cruz Plana).

Retrato de Justa del Allo y Bermúdez (óleo), por Vicente Escobar.

«Retrato» (óleo), por José Arburo.

300 Años de Arte en Cuba

Se está celebrando en nuestra Universidad una exposición a la que sus organizadores han denominado con el vasto título que encabeza estas líneas. Y en verdad, que el contenido responde positivamente al nombre, pues las obras exhibidas corresponden a todas las tendencias artísticas de nuestro arte, lo que equivale a decir igualmente, de nuestra vida. El número de obras es grande; y su calidad, en muchos aspectos, igualmente importante. El Instituto Nacional de Artes Plásticas—con la colaboración de nuestro primer centro docente y de la Corporación Nacional del Turismo—ha realizado un esfuerzo encomiable desde todos los puntos de vista, pues gracias a él los cubanos podrán conocer por modo directo el tesoro artístico de nuestro pueblo y las calidades del arte cubano, a través de ese período de nuestra existencia. La exposición, según nuestras noticias, permanecerá abierta durante algún tiempo. En ella está el antecedente plural de nuestro arte y las calidades más eminentes. Contribuyendo a la labor meritoria del citado Instituto, reproducimos en esta página varias fotos de otras tantas obras expuestas.

«Joven Alemana», (óleo), por Juan J. Peoli.

«Paisaje», por Esteban Chartrand (óleo). Colección de Evelio Govantes.

«Bodegón», óleo de Leopoldo Romañach. En esta exposición se le consagra un espacio especial al maestro Romañach y se exhiben 19 cuadros seleccionados de su obra.

M.E.C.D. 2016

A los 77 años de edad todavía Connie Mack sueña con hacer otra novena ganadora de campeonatos... para deshacerla después, en otro golpe de bolsa. En esta fotografía el viejo piloto que hace 60 años que está consagrado al base ball, aparece en su pose característica, dirigiendo a los Atléticos, desde el banco.

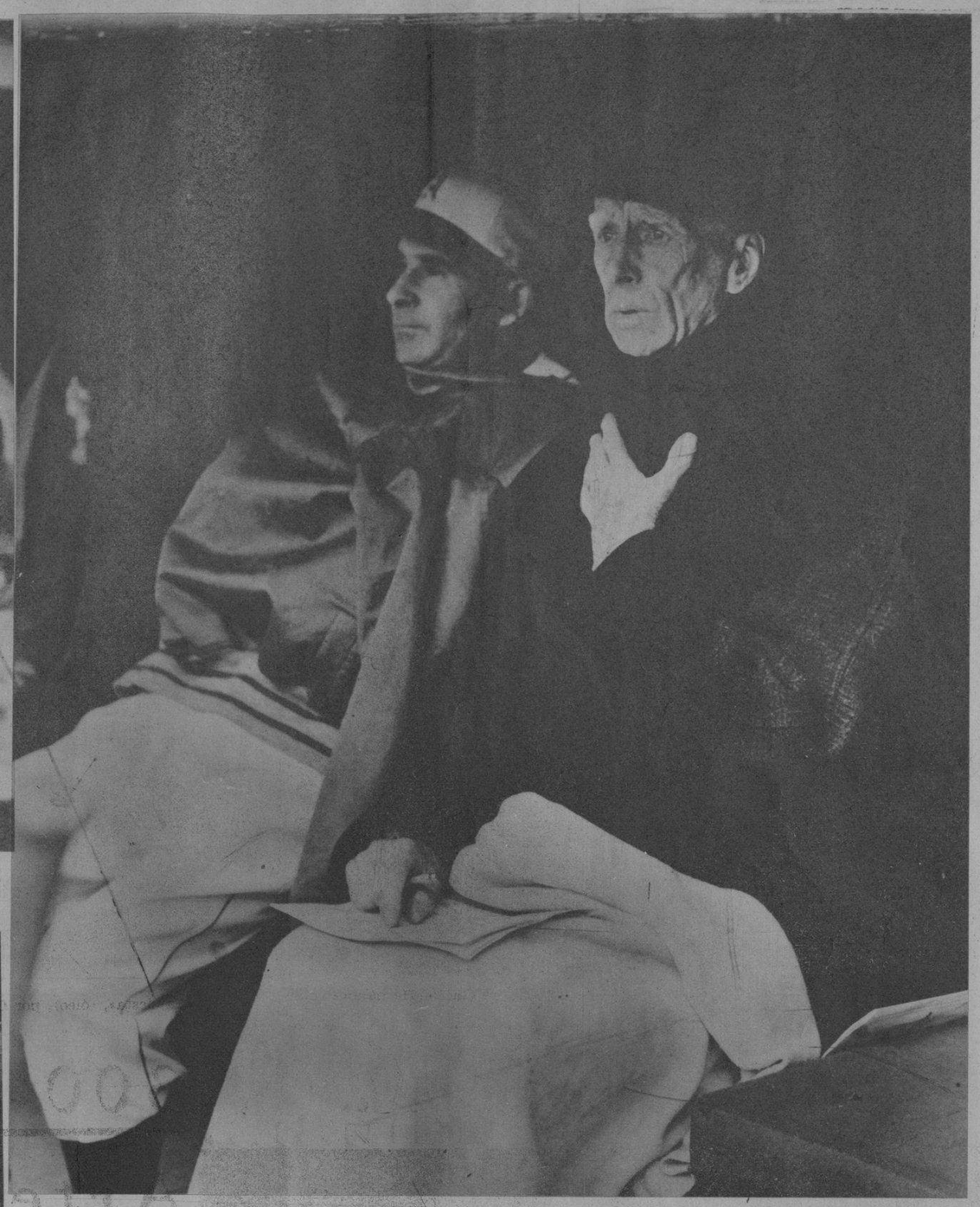

Connie Mack, el manager septuagenario, todavía está fuerte y lleno de ilusiones, pero cuando el tiempo cambia de pronto, tiene que ir al banco con el sombrero bien caladd y el cuello alto. Connie Mack aparece en esta foto junto a su hijo Earl, durante uno de los desafíos de la reciente serie entre Yankees y Atiéticos

Los célebres Atléticos de 1902, que ganaron el primer pennant para Filadelfia, bajo la dirección de Connie Mack. Entonces el viejo maestro llevaba un año en el cargo que todavía conserva. Este team, formidable, tenía dos columnas gigantescas en los pitchers Rube Waddell y Eddie Plank y aquella segunda base Danny Murphy, que era un ciclón. Con ellos vemos a Connie Mack, tocado con un bombín y torturado por un cuello de celuloide...

Cornelius Mc Gillicudy ha vuelto a la bolsa del base ball, esta vez no para vender, sino para comprar atletas. Y ha pagado $65.000 por Benny Mc Coy, que es el punto más importante de sus últimas inversiones, que alcanzan un gran total de $217.500.

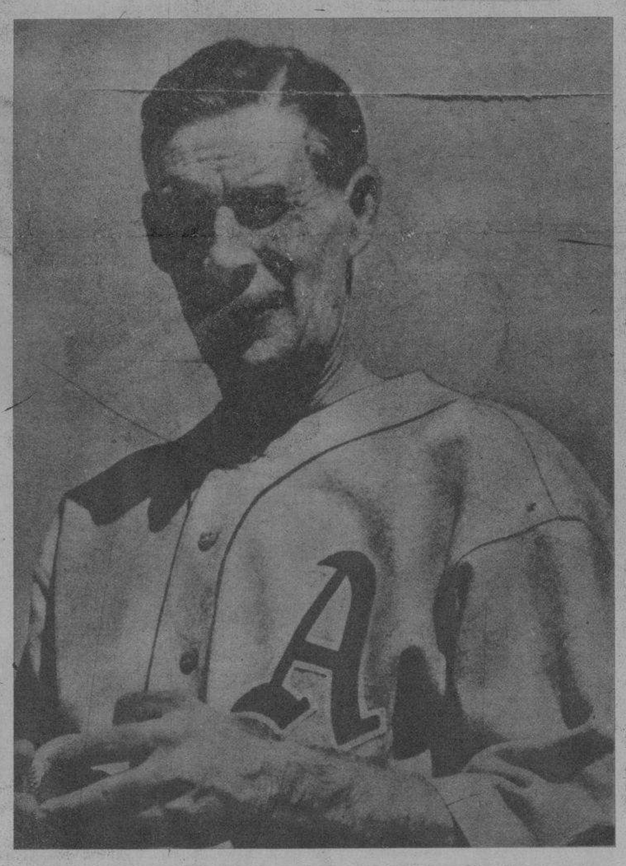

Connie Mack ya tiene detrás de él al hombre que ha de sustituirle cuando la muerte le elimine del deporte. Se trata de Earle, hijo del viejo piloto de los Atléticos, quien lleva largos años aprendiendo la escuela del piloto inmortal.

CONNIE MACK, el máximo especulador del deporte

El manager de los Atléticos tiene 77 años, inten samente creadores e intensamente destructores. Glorias y billetes de banco. El maestro septuage nario vuelve al Mercado con ánimo de hacer saltar la bolsa... La recrí a de Elefantes Blancos.

Por Eladi o Secades

DURANTE años Cornelius Mc Gillicudy ha sido presentado al público como un patriarca del base ball. El base ball sólo tiene un patriarca, que es el Juez Landis. Connie Mack, por cuyo nombre verdadero le conocen muy pocos, es un cumplido caballero del deporte, que con el deporte especula, elevando el entretenimiento a la categoría de Bolsa de Valores. Para él, los jugadores no son astros relucientes, sino figuras de la aritmética. Connie Mack ha sido un genio que ha sabido adelantarse a todas las crisis, a todas las bancarrotas. Tiene la divina intuición del momento en que debe comprar, o vender Más que sus conocimientos técnicos del base ball, que son enormes, le ha dado celebridad la percepción clara, íntima e instantánea de la verdad. De la verdad de que en un deporte profesional, el aspecto económico ocupa un plano de extrema importancia.

Connie Mack le ha dado a Filadelfia grandes equipos que han ganado pennants y campeonatos mundiales. Pero después que ha obtenido el crédito en el mercado, ha procedido fríamente a las más grandes especulaciones de que tienen noticias los anales de todos los deportes en todo el mundo. Connie Mack, pues, no es hombre de bandera, sino de dólares.

El extinto Coronel Ruppert no prestó seria atención a ninguna de las ofertas que le hicieron en los últimos años de vida para desbaratar estos Yankees, que son insaciables devoradores de glorias. Si estos Yankees fuesen propiedad de Connie Mack, el «gambler» por excelencia, ya los hubiera sacado a pública subasta... Y con la cosecha de billetes de banco, se iría tranquilamente al sótano de la Liga. A esperar mejores tiempos...

Connie Mack tiene 77 años intensamente creadores. E intensamente destructores. Crea el genio y destruye la codicia. El magnate septuagenario al segundo año de asumir la Dirección de los Atléticos, puesto que todavía conserva, logró una constelación que hizo historia. Eran los potentes Atléticos de 1902, aquel elenco, por tantas razones glorioso, que tenía a Eddie Plank y a Rube Waddell de pitchers de cabecera y a Danny Murphy, un ciclón, en la segunda. Era la fatiga de los managers de los otros clubs, que llegaron a considerarle en aquella temporada punto menos que invencible. La novena le dió a Filadelfia el segundo pennant en 1905 y empezó para Connie Mack un proceso de descenso, que duró cuatro temporadas.

Pero en 1910 surge el «team maravilla», el «line-up» milagroso. Es producto de su labor. Es obra de su temperamento constructivo. Connie Mack inicia con aquellos Atléticos tremebundos, una labor que pudo ser igualmente grande a la que ahora realizan los Yankees. Pero lo que plasmó el manager enorme que hay en Connie Mack, lo disuelve prematuramente el especulador enérgico que ocupa la otra fase de su personalidad interesante.

El «wonder team» que devolvió a Filadelfia la más grande, la más feliz, la más contagiosa afición, que convirtió la Ciudad en Imperio poderosísimo del deporte, dando una sensación de grandeza gana para Connie Mack el tercer pennant y el primer campeonato del mundo en 1910. Termina de líder en los años 1911, 13 y 14 y cuando es mayor su poderío, el viejo mal llamado patriarca, a cambio de gruesas utilidades, lo destruye en un rapidísimo y espectacular golpe de bolsa...

Y vuelve para los Atléticos un largo proceso de inferioridad. El club no puede resurgir hasta 1929. Es decir, los fanáticos de Filadelfia pagaron con catorce años de tristeza, de inacción y de desdicha, la famosa transacción que lanzó a la desbandada los uniformes del inolvidable «wonder team», mientras se robustecía de cifras gigantescas la cuenta de ahorros de Mr. Cornelius Mc Gillicudy, el anciano maestro, el creador genial, cuyo nombre aparece en una bella placa en el «Hall de la fama»...

OTRA SUBASTA DE ELEFANTES BLANCOS

Connie Mack se ha dedicado a la recría de elefantes blancos. El team que ganó los pennants de 1929, 1930 y 1931 hizo olvidar el lapso en que Filadelfia para el base ball grande fué una plaza muerta. Connie Mack no ha aceptado nunca triunfos en proporciones excesivas. El deporte no es ganar, precisamente. El tiene bajo su bandera a los mejores peloteros de aquel momento, pero ¿qué saca con establecer un trust de estrellas? En un período de tres años, es decir de 1933 a 1935, el viejo cita a otra subasta a los postores más poderosos y disuelve la obra máxima de su vida. No se registraron antes y difícilmente se registrarán en el futuro, ventas más productivas. Las cifras quedan para admiración, para deleite y para crítica de las generaciones que todavía tienen que crearse. Connie Mack, con la naturalidad de un comerciante, va quitándoles los uniformes a sus héroes, mientras repite en un estribillo metálico: «¿Quién da más?». Así arruina la grandeza de los Atléticos, deshaciéndose de Al Simmons, Mickey Cochrane, Lefty Grove, Mule Haas, Jimmy Dykes, Jimmy Foxx, el fantástico jonronero... Hombre de negocio, carácter nacido para los rasgos audaces de los mercaderes de valores, hace con players una curiosa venta al sistema de lotes. Y da a Simmons, a Dykes y a Haas por ciento cincuenta mil dólares. Proclama que es una ganga.

Los precios de los otros jugadores fueron: Foxx, $150.000; Lefty Grove, $125.000; Mickey Cochrane, $100.000. En total, medio millón de pesos por despojar otra vez a Filadelfia de un team championable.

Y, repitiéndose la historia, los Atléticos volvieron a la cola. En la cola están. Pero Connie Mack, con 77 años intensamente creadores e intensamente destructores, siente un fenómeno de rejuvenecimiento interior y se cree en condiciones de iniciar la construcción de otra novena, que rescate para Filadelfia la gloria beisbolera.

Y se ha lanzado al mercado. Esta vez no para vender, sino para comprar atletas. Ha pagado $65.000 por Benny Mc Coy, segunda base de infinitas posibilidades. Connie Mack comprende el alto precio de la sangre nueva, de la sangre joven. Juventud, divino tesoro. El momento es crítico, porque las multitudes están hastiadas de la grandeza humillante de los Yankees. Es el tiempo de la inversión. Y Connie Mack invierte la suma de $217.500 en una nueva edición de los Elefantes Blancos. Es el retorno a la Bolsa del viejo especulador que estaba en letargo. Expectación. A la edad en que otros hombres andan en carros de rueda y tienen que ser sacados por la mañana al sol y al aire, Connie Mack es protagonista de un asombroso resurgimiento cenital. Vuelve —ya se sabe—por glorias primero y por billetes después. Los grandes hombres de esta era, son los que saben en la oportunidad precisa, convertir las glorias en dinero. Connie Mack ha hecho del base ball un negocio de compra-venta y ahora revela la matemática de su última inversión:

Benny Mc Coy, segunda base	$65.000
Dario Lodigiani, infielder	25.000
Richard Seibert, infilder	25.000
William Lillard, short stop	35.000
De Miles, outfilder	25.000
Al Rubeling, tercera base	20.000
Joe Gantenbein, infilder	7.500
Johnny Babich, pitcher	7.500
Elon Hogsett, pitcher	7.500
Gran Total:	$217.500

Connie Mack no oculta su propósito de ir al rebuscamiento de ricas utilidades. El base ball es un deporte profesional. Con eso, ya está dicho todo. Además, Filadelfia no es New York. Cualquiera de los teams de Nek York está protegido por una afición compuesta por millones de seres. Polo Grounds y Yankee Stadium tienen capacidad para albergar concurrencias que desfilan por los torniquetes dejando en las taquillas recaudaciones que son un respaldo a las nóminas con sueldos fantásticos. El parque de los Atléticos, en Filadelfia, tiene capacidad para 35.000 contribuyentes, a todo reventar. De modo que con este pretexto, también de orden material, pero muy respetable, por muy elocuente, Connie Mack sostiene la teoría de que la Ciudad no puede pagar una super-novena. Y por eso tan pronto la crea y palpa omnipotencia, la destruye, poniéndole un alto precio a cada muñeco. Quizá vender para Connie Mack sea una necesidad. Pero también es un gran negocio.

Cornelius Mc Gillicudy ha roto en los deportes todos los records de longevidad. Nació el día 23 de diciembre de 1862 en Brookfield, Mass., y empezó su carrera en el base ball como catcher del Washington en 1886, fué exaltado al cargo de manager en 1894, cuando asumió la dirección de los famosos Fittsburgh Nationals. En 1901, fué designado manager de los Atléticos y todavía se mantiene con brío, con codicia, íntegro, al pie del cañón. Ahí le tienen, soñando con la conquista del décimo pennant de los Atléticos y el sexto campeonato mundial. Como si estuviese en el milagro de una nueva adolescencia.

Connie Mack para su amigos y para sus servidores en el orden personal es un modelo de caballerosidad y de sencillez. Todos los peloteros que han jugado bajo su autoridad, le adoran, porque—prodigio de salud—los años, la vejez, no han dañado su carácter lleno de mansedumbre. Connie Mack llevaba algunos años—cuatro—en el silencio que era consecuencia de unos Atléticos que no daban señales de vida. Pero ahora ha vuelto al Mercado, con dinero, con ilusiones, con juventud ¡a los 77 años!...

Y cree que está construyendo la novena que destronará a los Yankees. Cuando los Yankees hayan sido destronados por estos Atléticos, bajo cuyas franelas late con el mayor calor la sangre nueva, Connie Mack citará a los mejores postores. Y hará saltar la Bolsa.

Por última vez.

La otra obra maestra de Connie Mack, los Elefantes Blancos de 1931, heroicos, bravíos, lo que se dice una constelación de estrellas relucientes. Cuando el deporte se nutría de las conquistas de estos «players», Connie Mack los sacó al mercado vendiéndoles en pública subasta. Fué la especulación más grande de que el base ball ha tenido noticia.

M.E.C.D. 2016

Usted, también, necesita

LA DOBLE PROTECCION MENNEN

● Lo que es mejor para la tierna piel de su nene, naturalmente tiene que serlo para usted.

Por ser de una pureza superior y fino como una seda, el Talco Boratado Mennen es su mejor protector contra infecciones de la piel, salpullido, escoriaciones y otras irritaciones. Por ser boratado, es extraordinariamente suavizante y refrescante para su piel, principalmente en tiempo caluroso y húmedo.

Proteja su salud y confort—use Mennen, el polvo de doble acción que protege y suaviza.

TALCO BORATADO MENNEN

LA PAREJA de bailes Estelle y Le Roy.— El máximo acontecimiento de la temporada de verano,—la inauguración del Casino de la Playa—tendrá efecto esta noche con una fiesta magnífica, plena de alicientes. Durante el show hará su debut la famosa pareja de bailes internacionales Estelle and Le Roy, que viene precedida de justa fama tras una brillante actuación en el «Rainbow Room», del Radio City, de New York, donde se presentaron por más de diez y seis semanas consecutivas. Un verdadero «success» será la fiesta de esta noche en el Casino de la Playa. —(Fot. DM)

ROSITA SEGOVIA. — Un maravilloso retrato de Rosita Segovia, la eminente bailarina española, que hará su presentación esta noche en el elegante Casino de la Playa, durante la fiesta de inauguración. Rosita Segovia, cautivará a los concurrentes con su belleza, su arte exquisito y el lujo de su presentación siendo maestra al mismo tiempo en el arte de las castañuelas, a las que sabe arrancar sonoridades nuevas, plenas de colorido. Un gran éxito sumará de nuevo Rosita Segovia en su actuación en el Casino de la Playa.—(Fot. DM)

LOS MOCETONES de la Parroquia del Cerro se agrupan con el P. Müller, en un ángulo de la cancha de hand-ball, que fué inaugurada hace poco.—(Fot. DM)

PROCEDENTE DE LA REPUBLICA de Santo Domingo llegó a nuestra capital el señor A. Dalmau R., representante de la Sinclair Cuba Oil Co. S. A., en aquella República, acompañado de su distinguida esposa, siendo recibido el prestigioso visitante por el doctor Wilfredo H. Brito, Abogado de la mencionada Compañía y los señores Escalera y Rodríguez.—(Fot. DM.)

EN EL CLUB Cubaneleco se llevó a cabo la entrega de los trofeos a las ganadoras del Torneo Femenino de Ajedrez. En una de las fotos: el teniente Usatorres entregando la Copa a la Campeona, señorita María Teresa Moya. En la otra foto: con el profesor Koltanowsky, campeón mundial de simultáneas a la ciega, se destaca un detalle de las simultáneas celebradas con fines benéficos destinados a la Federación Nacional de Ajedrez. (Un aspecto en el mismo salón, durante la jugada.—DM.

GRAFICAS DE VILLACLARA.—Uno de los aspectos del suntuoso banquete ofrecido por los viajantes residentes en aquella ciudad, conmemorando el trigésimo primer aniversario de la fundación de la Asociación de Viajantes del Comercio de Cuba.—(Fot. DM)

EN EL «ROOF» del Hotel Sevilla se reunieron el pasado martes los componentes del Club de los Leones de La Habana, figurando como su invitado de honor el Rector de nuestra Universidad, doctor Méndez Peñate. Además de éste, en la Presidencia, figura el señor J. E. Perdomo, jefe del Despacho de la Comisión del Tabaco—igualmente invitado—, quien dió cuenta de la gran propaganda que la citada Comisión está preparando para las próximas convenciones rotaria y de leones.—(Fot. DM.)

ALMUERZO de Confraternidad.—Los Miembros del Colegio de Corredores de la Propiedad Inmueble celebraron su primer almuerzo de confraternidad, con el fin de festejar el auge que ha tomado la Institución.—(Fot. DM)

M.E.C.D. 2016