1A SECCION 1

Servicio de "The Associated Press"
Cables de todo el mundo.

NOTICIERO DEL LUNES

Periódico de información local y extranjera.
Colaboraciones especiales.
Servicio de la agencia "Havas".

1A SECCION 1

AÑO VII.—NUMERO 6 — ACOGIDO A LA FRANQUICIA POSTAL — LA HABANA, LUNES, 5 DE FEBRERO DE 1940 — TIEMPO PARA HOY: BUENO — PRECIO: 5 CENTAVOS

Once aviones han sido derribados por los finlandeses en el último raid aéreo de los rojos

(COLUMNA TRES)

INTENSAS GESTIONES EN LOS E. U., INGLATERRA Y ESPAÑA EN FAVOR DEL AZUCAR Y EL TABACO

RATIFICA LA ENTENTE BALKANICA SU PROPOSITO DE MANTENER LA PAZ

GRIEGOS, YUGOESLAVOS, RUMANOS Y TURCOS DEFENDERAN SU INTEGRIDAD TERRITORIAL Y SU INDEPENDENCIA

Las cuatro potencias se comprometen a seguir una política pacifista y ayudarse en caso de peligro.
«Queremos—dicen—vivir en paz con nuestros vecinos»

SATISFECHA ITALIA CON LA CONFERENCIA; COMO JUZGAN EN ALEMANIA LOS ACUERDOS ADOPTADOS

BELGRADO, Yugoeslavia, febrero 4 (Havas).—Esta noche se dió a la publicidad la siguiente nota oficial sobre la Conferencia de la Entente Balkánica, terminada hoy en Belgrado, después de tres días (viernes sábado y domingo) de sesiones:

«El Consejo Permanente de la Entente Balkánica se reunió en Belgrado los días 2, 3 y 4 de febrero de 1940. Grecia estaba representada por Jean Metaxas, presidente de su Consejo de Ministros; Rumania, por Gregorio Gafencu, Ministro de Estado; Turquía, por Sukru Saradjoglu, Ministro de Estado, y Yugoeslavia, por Alejandro Cinca-Markovitch, Ministro de Estado.

«Los cambios de puntos de vista que celebraron los miembros del Consejo en una atmósfera cordial y de mutua confianza, permitieron comprobar por unanimidad el interés común de las cuatro Potencias en el mantenimiento de la paz, el orden y la seguridad en el Sudeste de Europa; su firme decisión de proseguir una política resueltamente pacifista, manteniendo sus respectivas posiciones con respecto al conflicto actual, a fin de preservarlas de las calamidades de la guerra; su voluntad de permanecer unidas dentro de la Entente Balkánica, que solamente persigue sus objetivos propios, sin estar dirigida contra nadie, y velar conjuntamente por la salvaguardia de los derechos de cada miembro, así como su independencia y su integridad territorial; el deseo sincero de mantener y desarrollar las relaciones amistosas con los Estados vecinos, en un espíritu conciliador, de comprensión mutua y colaboración pacífica; la necesidad de estrechar y perfeccionar los lazos económicos y las comunicaciones entre los Estados balkánicos, aumentando especialmente los cambios comerciales internos de la Entente: la prórroga del Pacto de Atenas por un nuevo período de siete años a contar del 9 de febrero de 1941. y finalmente, la decisión de los cuatro cancilleres de mantener el contacto entre ellos, hasta la próxima sesión del Consejo, que se celebrará en Atenas en febrero de 1941.»

Satisfechos en Roma de la Conferencia Balkánica

ROMA, febrero 4. (Havas).—En todos los círculos romanos están satisfechos del desarrollo de la Conferencia Balcánica de Belgrado, si se tiene en cuenta lo manifestado en sus discursos oficiales por los Ministros de Estado de Rumania, G. Gafencu, y de Yugoeslavia, Alejandro Cinca-Markovitch.

El Canciller turco visitará al Primer Ministro búlgaro

ESTAMBUL, Turquía, febrero 4. (Havas).—El periódico «Tan» anuncia que el Ministro de Estado Saradjoglu, en su viaje de regreso de Belgrado, hará escala en Sofía, para informar personalmente al Primer Ministro de Bulgaria, George Koissevanoff, de los resultados de la Conferencia Balcánica.

El acuerdo serbio-croata beneficia mucho a Yugoeslavia

BELGRADO, febrero 4 (Havas).—El Primer Ministro Tsvetskovitch manifestó hoy a la Prensa el acuerdo político serbio-croata, que es actualmente la base de la política del Gobierno yugoeslavo, ha consolidado el prestigio de la nación en el exterior, al tiempo que ha permitido una plena armonía entre todos los elementos que forman el país.

«Fuerte por la unión espiritual de los pueblos que lo forman, siempre dispuesto a defender la integridad inspirada por los sentimientos pacíficos, hoy por hoy Yugoeslavia es uno de los principales factores de la paz en esta región de Europa», declaró textualmente el jefe del Gabinete al subrayar el alto significado del acuerdo serbio-croata en momentos de tan graves complicaciones internacionales.

Para los alemanes la Conferencia de la Entente Balcánica ha sido un fracaso para Inglaterra y Francia

BERLIN, febrero 4. (AP).—El comunicado acerca de la reunión de la Entente Balcánica, dado en Belgrado, ha motivado un comentario de la agencia semi-oficial Dients aus Deutschland, la que declara que constituye una «clara refutación de las finalidades de la guerra expresadas en el discurso de Winston Churchill».

Las decisiones de Belgrado «son comprendidas y apreciadas por los círculos de Berlín», agrega el comentario.

El periódico «Der Monter» dice que la conferencia de los Balcanes terminó «sin sensaciones ni sorpresas» y que ello «habrá disgustado a Inglaterra y Francia, que se hacían ilusiones en el sentido de utilizar a los Balcanes como instrumento de sus deseos egoístas.

Los representantes de la Entente Balcánica dicen que continuará la más estrecha colaboración entre los cuatro Estados

BELGRADO, febrero 4. (Transocean).A continuación de la declaración oficial final, hecha por el Presidente del Consejo de la Entente Balcánica, el Ministro de Estado Gafencu, ante los representantes de la prensa, reunidos en el Ministerio de Relaciones Exteriores yugoeslavo, desmintió todos los rumores sensacionales propalados con motivo de la conferencia.

Volvió a subrayar que es voluntad de los países de la Entente permanecer unidos, diciendo que continuarán cultivando los derechos e intereses representados pos los cuatro Ministros balcánicos en paz y lealtad y fomentando las relaciones amistosas con los países vecinos.

Gafencu volvió a expresar su convicción de que la Entente Balcánica, cada vez en grado mayor, adquirirá mayor paz y seguridad para dichos países.

El Ministro de Relaciones Exteriores griego manifestó, por su parte, que reinó una cordial atmósfera en las deliberaciones, declarando: «Tenemos la certeza de que gracias al espíritu de completa lealtad y más estrecha colaboración se conservará la paz en este rincón de Europa.»

Seguidamente hizo uso de la palabra el Ministro del Exterior turco, Saradjoglu, haciendo mención de los fundadores de la Entente Balcánica, el Rey Alejandro de Yugoeslavia y el Presidente del Estado turco, Ataturk.

Saradjoglu señaló que la Entente Balcánica, después de su sexto año de vida, puede registrar, con orgullo, los resultados obtenidos hasta la fecha.

Antes, los Balcanes habían constituído un clásico foco de disturbios y hoy día los Balcanes, por el contrario, en un mundo oprimido por las angustias y la incertidumbre, dan al mundo ejemplos de prudencia, equilibrio, solidaridad, unidad y vigilancia, lo que ahorrará a los países de la Liga Balcánica graves perinecias en el actual conflicto.

Este resultado se debe en parte a las experiencias provechosas del pasado doloroso y en medida no menor, sin embargo, a la influencia de la Liga Balcánica misma.

Por fin el Ministro del Exterior yugoeslavo. Cincar-Markowitch expresó la esperanza de que la reciente conferencia balcánica redunde en beneficio del futuro desarrollo de acontecimientos en los Balcanes y en el espacio danubiano. Otra vez más subrayó el espíritu de completa y armoniosa colaboración que ha reinado en esta reunión de Belgrado.

A pique junto a la costa inglesa, dos buques neutrales

El buque sueco atacado el sábado por aviones nazis llegó a un puerto inglés

LONDRES, febrero 4. (Havas).—La motonave belga «Eminente», de 499 toneladas de desplazamiento, y el vapor noruego «Jerfjeld», de 1,369 toneladas, se hundieron esta mañana frente a la costa nordeste de Inglaterra. Las dos tripulaciones fueron salvadas.

Llegó a puerto un buque sueco que fué atacado el sábado

LONDRES, febrero 4. (Havas).—El vapor sueco «Mertainen», de 4,531 toneladas, que fué bombardeado y ametrallado el sábado, frente a la costa del Yorkshire, llegó esta noche a un puerto británico. Los 36 tripulantes escaparon al fuego de ametralladoras que hicieron los aviones atacantes, y aunque una bomba alcanzó al buque no hubo heridos.

Lanza la marejada dos buques contra la costa escocesa

LONDRES, febrero 4. (Havas).—Un vapor holandés y una motonave estaban hoy en situación difícil en la costa oriental de Escocia. El primero es un buque de pequeño porte, el «Belfuzl», con siete tripulantes, que fué lanzado sobre el litoral por la violenta marejada, pero después de encallar quedó en buena posición y su dotación permanece a bordo. En cuanto a la motonave, es la danesa «Karan», la que estando fondeada frente a la costa, garraron sus anclas y comenzó a derivar hacia la orilla, lanzando entonces señales de auxilio. Los nueve tripulantes que estaban a bordo fueron rescatados por un buque de salvamento que acudió inmediatamente.

El jueves hablará Chamberlain sobre el status militar

Discutirá después la Cámara acerca del costo de la vida.
Presentación de 2 Ministros

LONDRES febrero 4. (Havas).—El primer ministro Chamberlain hará el próximo jueves en la Cámara de los Comunes una exposición de la situación militar. Previamente, en la sesión del martes, serán presentados al Parlamento Sir John Reith, ministro de Información, y Sir Andrew Duncan, ministro de Comercio, tomando asiento desde entonces en el banco del Gabinete. Se sabe que Sir John fué electo en los comicios parciales de la circunscripción de Southampton, y se da por seguro que Sir Andrew lo será también en los que tendrán lugar en Londres.

Después de la declaración que Chamberlain haga el jueves, la Cámara discutirá los planes del Gabinete para impedir que aumente el costo de la vida.

El diputado laborista A. V. Alexanders será el principal orador por la oposición, y probablemente demandará que el Gobierno dé informes lo más amplios posibles sobre la forma en que procederá. Le contestará el ministro de Hacienda, Sir John Simon.

EL VAPOR «SANTA BARBARA» SE HALLA ENCALLADO Y EN UNA SITUACION MUY DIFICIL

GUAYAQUIL, febrero 4 (AP).—El vapor "Santa Bárbara", encallado en el canal, entre las islas Verde y Puna, se encuentra en situación difícil para que pueda ser puesto a flote con los limitados recursos con que se cuenta en este puerto.

Es probable que vengan potentes remolcadores procedentes de Balboa.

El vapor "Santa Clara" de la misma compañía, que llegó a este puerto, trató esta tarde de ponerlo a flote, sin éxito.

Dando comida caliente a los soldados finlandeses que tiritan de frío.

Estos soldados finlandeses tienen a su cargo el suministro de alimentos calientes a las patrullas avanzadas que tiritan de frío en sus puestos de vigilancia, lejos de todo contacto con el grueso de las fuerzas de operaciones. La llegada de la cantina ambulante es para ellos motivo del mayor regocijo.—(Foto Acme-Press).

NUEVE CARROS DE ASALTO RUSOS Y OTROS TANTOS TRINEOS FUERON DESTRUIDOS POR LA ARTILLERIA

Las tropas de Finlandia rechazan todos los ataques en el Istmo de la Karelia, costándole tres mil hombres al Soviet.
La Catedral de Viipuri, alcanzada por las bombas rojas

500 BOMBAS ARROJARON LOS AEROPLANOS INVASORES CONTRA VIBURG, ATACANDO TAMBIEN A OTRAS CIUDADES

HELSINKI, Febrero 4 (AP).—Las llamas estuvieron causando grandes estragos en el puerto de Turku esta noche, después de un día de terrible bombardeo por la aviación soviética, que también reanudó sus ataques contra Viipuri, en el Golfo de Finlandia, y redujo a ruinas la antigua catedral de esa ciudad.

Los raids aéreos coincidieron con noticias finlandesas en que se da cuenta de nuevos éxitos en tierra, afirmando que los rusos han tenido más de mil muertos en sus inútiles esfuerzos por romper las defensas del istmo de Karelia, en Summa, a 20 millas al sur de Viipuri.

También han sufrido grandes pérdidas los rusos en Moulajaervi.

Turkur, antigua capital de Finlandia, en la costa del sudoeste, fué bombardeada insistentemente durante la tarde. Por el momento no se tienen noticias acerca del número de víctimas.

En Viipuri los aviones comenzaron a atacar a la ciudad después del amanecer y ya entrada la noche seguían lanzando explosivos.

Muchos edificios, además de la catelral, que fué construída en 1600, fueron reducidos a ruinas.

Reanudan los rusos sus ataques contra la Línea Mannerheim

ESTOCOLMO, febrero 4 (Havas)—El periódico de esta capital Svenska Dageblad informa hoy que, a pesar del fracaso que hasta ahora han tenido todos los ataques rusos contra la Línea Mannerheim, las fuerzas soviéticas están reanudando sus esfuerzos.

Agrega que, desde el principo de la guerra, los finlandeses han puesto fuera de combate un millar de aviadores soviéticos.

Son rechazados los ataques rusos en los frentes de Summa y Karelia

HELSINKI, febrero 4 (Transocean).—Continúan los ataques soviéticos en el sector de Summa, en el Istmo de Karelia.

Los ataques fueron rechazados cuatro veces, siendo destruídos nueve tanques rusos.

Las pérdidas rusas se hacen subir a mil muertos.

Otros ataques rusos al Este de Muolajarvi, también fueron rechazados con grandes bajas soviéticas.

En los demás sectores de Karelia hubo un vivo fuego de artillería.

El fuego de las baterías rusas de campaña fué reducido al silencio por los finlandeses.

Al nordeste del lago Ladoga, las patrullas finlandesas perturbaron las comunicaciones de la retaguardia rusa.

En Kuhmo fueron rechazados varios ataques soviéticos.

En los demás sectores del frente sólo hubo actividad de patrulla.

En el mar no hubo ningún nuevo acontecimiento.

Fuerzas aéreas: Durante la noche del 3 de febrero la aviación rusa realizó vuelos sobre Hangoe, Tammisaari y Bjoorko. El 3 de febrero fueron bombardeados Mantyloto y Tammisaari, Kerava, Lovisa, Kotka, Sinajoki y Kuopio y otras poblaciones. Las escuadrillas ligeras rusas atacaron las regiones de Lieksa, Vuokatti, Hyrynsalmi, Salla y Kemijarvi.

En el frente norte fueron bombardeados Ivalo y Nantsi y los bombardeos causaron incendios y destrozos en diferentes lugares.

Según las noticias, hasta ahora recibidas, fueron muertas cuarenta personas y heridas cincuenta fuera del teatro de operaciones.

En el istmo de Karelia, la actividad de la aviación fué mayor que en los días anteriores.

Viipuri fué bombardeado veces.

La aviación finlandesa trabó diferentes combates durante el día y emprendió vuelos de reconocimiento y bombardeo contra las bases aéreas y unidades de tropas enemigas. Noticias confirmadas dicen que fueron derribados once aparatos rusos.

Se defienden los finlandeses contra la táctica de los trineos blindados

HELSINKI, Finlandia, febrero 4. (Por **Ives Duguerny**, corresponsal de la Agencia **Havas**).—En el frente de la Karelia, las tropas finlandesas ya han aprendido cómo defenderse contra la nueva táctica soviética, consistente en el empleo de trineos blindados. El sábado los fineses destruyeron nueve carros de asalto y otros tantos trineos del nuevo tipo. Hasta ahora la ofensiva rusa en la región de Summa ha costado a los atacantes tres mil hombres. Durante el último asalto, 150 aviones rojos operaban por encima de las líneas en que se combatía.

Esta mañana (domingo), las fuerzas invasoras lanzaron un nuevo ataque. A cien metros detrás de los tanques y de los trineos acorazados avanzaban las "olas" de la infantería. Por su parte los finlandeses han organizado un nuevo sistema defensivo especial para el emplazamiento de los cañones anti-tanques, que en las últimas 48 horas han hecho más estragos que nunca. Para rechazar a las pesadas máquinas soviéticas, los finneses están usando también las granadas de mano.

Por tres veces consecutivas las tropas rojas repitieron el asalto para romper la resistencia finlandesa, sin conseguir nada. La batalla continuaba al caer la noche.

Terribles raids aéreos

Por un período de 24 horas la aviación rusa estuvo lanzando sobre la boblación de Sortavala, que tiene unos doce mil habitantes, bombas explosivas e incendiarias. Esta noche las tres cuartas parte de la pequeña ciudad eran un montón de escombros. La iglesia luterana fué destruída al igual que un hospital próximo.

Se informa que en los bombardeos realizados por los aviones enemigos durante el sábado contra diferentes lugares de Finlandia, hubo 40 muertos y 50 heridos graves. En revancha, once aparatos rusos fueron derribados por la artillería anti-aérea y los aviones de caza fineses. Estos atacaron con buen éxito las columnas soviéticas y las bases aéreas del adversario.

Viborg (Viipuri) fué atacado por 47 bombardeadores enemigos, que destruyeron 150 casas y provocaron 16 grandes incendios. Se calcula que los aviadores rojos lanzaron por lo menos quinientas bombas sobre objetivos que no tenían el menor valor militar. Los raids fueron cuatro, volando siempre las escuadrillas atacantes a gran altura.

Los rusos quieren destruir a Viborg

Hay indicaciones de que el mando ruso ha decidido aniquilar, cueste lo que cueste, la ciudad de Viborg, y que la operación está ligada a la ofensiva que se está desarrollando desde el viernes al amanecer, en la región de Summa. Los informes recibidos de la desventurada población dicen que millares de sus habitantes están sin abrigo. La catedral, monumento de gran valor histórico, fué averiada por una bomba de gran calibre. A pesar de ello, el domingo se reunieron en su nave principal numerosos fieles, para orar ante el altar, que está intacto. Los cuatro bancos que hay en Viborg también fueron alcanzados por los proyectiles aéreos enemigos. Uno de ellos arrancó de cuajo una gran puerta de metal arrojándola sobre varias personas que quedaron aplastadas. Cierto número de almacenes y tiendas han sido demolidos por los aviones rusos. Estos lanzaron hoy unas hojas en que se invita nuevamente a los finlandeses a rendirse.

Más bombardeos de ciudades de Finlandia

HELSINKI, febrero 4 (Havas).—Durante la jornada del domingo la boblación finlandesa de Ekenes fué bombardeada por la aviación soviética, que causó varios incendios, aunque no bajas entre los habitantes. Las escuadrillas aéreas rusas atacaron también otras localidades del Norte de Finlandia, siendo muy reducidos los perjuicios materiales que produjeron en los raids. En cambio el ataque a Sortavala, al Norte del lago Ladoga, significó importantes daños para la ciudad, y algunas víctimas entre los civiles.

Continúa la movilización finlandesa

HELSINKI, febrero 4 (Havas).—Todos los hombres de 18 a 60 años que no estén incorporados todavía al servicio militar o a los trabajos de defensa, tendrán que inscribirse antes del 12 de febrero para recibir órdenes del mando.

Con 300 aviones los finlandeses tienen lo suficiente para rechazar a la aviación rusa

WASHINGTON, febrero 4 (AP)—Un puñado de aviones de combate americanos pueden distinguirse en la defensa de Finlandia en medio de los muchos otros aparatos que se envíen a ese país, en opinión de los expertos militares.

Se trata de 44 cazas de un solo asiento que se habían construído para los porta-aviones americanos, pero que se han vendido a Finlandia hace menos de dos meses, cuando la armada decidió que no eran inmediatamente necesarios.

Con unos cuantos centenares de aviones para combatir a los bombardeadores que Rusia está enviando con la intención de desorganizar las comunicaciones y atacar a las ciudades, se cree que los finlandeses pueden resistir más allá de la primavera.

Unos 300 aviones se consideran suficientes para dar caza a los bombardeadores rusos.

Finlandia tenía una fuerza aérea de 150 aviones cuando Rusia comenzó la invación. Italia ha enviado 60 aparatos modernos y la Gran Bretaña ha separado 100 de las Reales Fuerzas Aéreas que serán sustituídos por los nuevos aparatos que reciba de los Estados Unidos.

Con los 44 americanos, Finlandia tiene más de los que necesita para impedir que la aviación rusa ataque sus comunicaciones y sus ciudades.

Aumentó el consumo de combustible en Finlandia debido a una ola de frío

HELSINKI, febrero 4 (Transocean).—Una pertinaz ola de frío ha aumentado inesperadamente el consumo de combustible, sobre todo en los grandes centros de población como Helsinki, así como también los precios correspondientes.

Gracias a las disposiciones del Ministerio de Aprovisionamiento Nacional se ha dado comienzo, en todo el país al corte de leña para la próxima estación.

Estando las empresas privadas sometidas a muchos obstáculos en cuanto al transporte, la oficina compradora de leña ha dispuesto que ésta sea vendida en todo el país a precios fijos.

A partir de febrero entrarán en vigor ciertas restricciones en la industria lechera y de panificación, debiendo reducirse la producción de mantequilla al cincuenta por ciento y suspendiéndose la producción de pastelería.

El contenido de materias grasas se ha fijado en el diez a quince por ciento.

En el mes de enero ha subido aún más el índice de consumo, importando 133,08 contra 113 en enero de 1939.

El índice general actualmente llega a 122,6 contra 108,8 en el mismo período del año pasado.

Comunicado oficial ruso

MOSCU febrero 5 (Lunes) (AP)—El comunicado del cuartel general de Leningrado, dice lo siguiente:

En el 4 de febrero la actividad fué principalmente de reconocimiento. Hubo choques entre las unidades de infantería en el área situada al norte del lago Ladoga. La aviación soviética realizó vuelas de reconocimiento y de bombardeo.

INICIARON LOS CENTRALES SANTA ROSA Y VERTIENTES

LAS LABORES DE LA ZAFRA

RANCHUELO, febrero 4.—Hoy ha iniciado sus labores de zafra el central Santa Rosa, ubicado en este término, después de haber resuelto el problema que le tenía planteado el Sindicato de Obreros del central a la Compañía de Seguros de Sagua S. A.—Reyes, corresponsal.

MUELE YA EL «VERTIENTES»

VERTIENTES, febrero 4.—En la más perfecta normalidad, sin que nada indique posibles contratiempos, esta mañana, a las siete, dió comienzo a la molienda el central Vertientes. Grande ha sido la alegría que experimentó esta comarca cuando se sintió la estridencia de la sirena del ingenio indicando el inicio de la molienda y de una nueva etapa de la historia del central Vertientes.—Valentín Estrada, corresponsal.

HERIDOS AL DERRUMBARSE LA TERTULIA DEL TEATRO PRINCIPAL DE ESMERALDA

ESMERALDA, febrero 4—Cuando se celebraba una concentración obrera en el Teatro Principal de este pueblo, en los momentos en que el Secretario del Sindicato del Central Jaronú explicaba al público las bases de trabajo, se derrumbó una parte de la tertulia, hiriéndose dos personas de gravedad y sufriendo otras lesiones leves. Todos fueron asistidos por los doctores Blanch y Graupera en la Colonia Española y trasladados luego a Camagüey. Lázaro Peña y Justo Tamayo se encontraban en el acto.—Luciano Alonso, Corresponsal.

No se sabe todavía el número de los muertos en España

Sábese sólo el número de los heridos en las filas de Franco: trescientos mil

MADRID, febrero 4. (AP).—El periódico "ABC" dice que todavía es imposible decir de manera definitiva el número de soldados que murieron en la guerra civil, pero se calcula que en los ejército de Franco sumaron 300 mil los heridos.

En un artículo elogiando los esfuerzos de la Institución de Caballeros Mutilados por rehabilitar a los veteranos heridos, dice el periódico que el número de inválidos se calcula en 50 mil.

Agrega que «es imposible dar cuenta del número de héroes que cayeron en los campos de batalla, como de los mártires que se negaron a servir a las turbas, pero no cabe duda que cuando se conozca exactamente el número asombrará a las futuras generaciones».

Dice el «ABC» qu una bandera de la Legión con una fuerza de 725 hombres, tuvo 10 000 bajas, siendo renovada catorce veces. Se sabe que en la lista de los inválidos hay ocho generales, 1800 jefes y oficiales, 2,000 sargentos y cabos. El número de mutilados completos es de 317 con 218 ciegos.

Un agente del Gobierno de Cuba está en México para comprar petróleo

CIUDAD DE MEXICO, febrero 4. (AP).—En los círculos petroleros de esta capital se sabe que se encuentra en el país un representante del Gobierno de Cuba, el cual recorre los campos petrolíferos de la zona de Veracruz e Istmo de Tehuantepec, con el objeto de darse cuenta de la producción y de los medios de transporte.

Se sabe que la misión que trae el agente del Gobierno cubano es contratar la compra de petróleo.

Independientemente de la visita del representante cubano, la Distribuidora de Petróleo Mexicanos anunció que a fines del presente mes se enviará la primera remesa de petróleo mexicano a Cuba.

El embarque se hará seguramente en el nuevo barco «Cerro Azul», que ha sido comprado en Mobile, Alabama.

FALTAS DE COMBUSTIBLE, SE PARALIZAN DISTINTAS FABRICAS EN INGLATERRA

LONDRES, febrero 4. (AP).—Una escosez de carbón—debida al mal tiempo, que ha desorganizado el tráfico—ha sido causa de que se hayan cerrado varias fábricas de acero y tejidos en la Gran Bretaña, al mismo tiempo que ha dejado a muchas casas sin combustible.

El alcalde de Manchester ha telegrafiado al ministro de Minas poniendo de relieve la «desesperada situación» de los vecinos de esa ciudad.

Las fábricas que han tenido que cerrarse se encuentran en Sheffield.

En Glasgow la policía ha distribuído troncos de los arcos que fueron cortados en siete parques públicos con el fin de aliviar la escasez de combustible.

GRAN INCENDIO EN LOS DEPOSITOS DE GRANOS DE NEWHAVEN

LONDRES, febrero 4. (Havas).—Un incendio de grandes proporciones se declaró hoy en los depósitos de granos de Newhaven. El techo se desplomó y los muros se agrietaron parcialmente. Los remolcadores del puerto ayudaron a los bomberos de Brighton y Newhaven a combatir el siniestro, aprovechando que los depósitos están junto a la bahía.

Mitin irlandés para pedir a Inglaterra el perdón de los condenados a muerte

DUBLIN, febrero 4. (AP).—La suspensión de la pena de muerte impuesta a dos miembros del ejército republicano irlandés por un tribunal británico, se ha pedido en un mitin público, que se celebró en la noche de hoy, en esta capital, «para evitar el riesgvo de que se extingan todas las esperanzas de paz duradera entre la Gran Bretaña y la nación irlandesa».

El alcalde Tom Clarke presidió el mitin, en el que se recomendó «que los mejores elementos del pueblo inglés y del gabinete británico, en cuyas manos descansa la decisión final, procedan con sensatez a conceder la suspensión de la sentencia».

Se acusó a los condenados de participar en la colocación de una bomba que causó cinco muertos en Covetry, el 25 de agosto.

Niega Londres que le hundieran los aviones 14 buques

Fueron doce los atacantes y tres fueron derribados.
Berlín asegura la noticia

LONDRES, febrero 4. (AP).—La Gran Bretaña está reconstruyendo lentamente el cuadro de muerte, penalidades y hundimientos ocurridos en el Mar del Norte, causado por los aviones alemanes.

Se reconoce en esta capital que han sido atacados nueve buques frente a la costa oriental inglesa mientras que los comunicados oficiales alemanes hablan de catorce buques hundidos.

El único punto de acuerdo entre alemanes e ingleses es el que se refiere a que se perdieron tres aeroplanos nazis.

Cinco de los barcos atacados se dice que han llegado a puerto. De los restantes, tres parece que se hundieron después de haber sido abandonados por sus tripulaciones en vista del insistente fuego de ametralladoras que se les hacía desde los aviones alemanes.

Las autoridades inglesas, revisando sus previos estimados, dicen que doce aeroplanos «a lo sumo» tomaron parte en los ataques y como quiera que tres fueron derribados es cosa imposible que «tan pequeño número de aparatos» pudieran haber echado a pique catorce barcos como se afirma en los partes alemanes.

Los cadáveres de tres aviadores alemanes, uno de los cuales tenía en el pecho la Cruz de Hierro, fueron lanzados por el mar a la playa de Drubridge Bay, en Northumberland. Créese que fueran los ocupantes de uno de los aviones derribados ayer frente a Tynemouth.

El vapor inglés «Harlech» recogió a cuatro tripulantes de otro bombardeador en el Mar del Norte. Uno de los alemanes murió a bordo del barco y el quinto tripulante del avión de bombardeo murió ahogado.

Insisten los alemanes en que hundieron catorce buques

BERLIN, febrero 4. (AP).—Los ataques aéreos alemanes en el Mar del Norte, que ayer constituyeron la tercera serie en una semana se consideran en esta capital como raids «contra el bloqueo» y se afirma en los centros oficiales que los aeroplanos alemanes hundieron ayer 14 barcos, perdiéndose tres aparatos nazis.

Al reconocer que no volvieron a sus bases tres aviones alemanes, el alto mando dice que fueron hundidos nueve buques mercantes, cuatro unidades de la armada británica que daban escolta a los mismos y un barre-minas.

La agencia oficial alemana DNB dice que los raids de ayer se registraron, cuando los bombardeadores alemanes avistaron a tres barreminas británicos frente a la Kinnaird Head, en la costa nordeste de Escocia. Uno de ellos fué hundido.

Tres convoyes de mercantes protegidos por destroyers ingleses, barcos auxiliares y submarinos, fueron avistados más tarde frente a Newcastle, Flamborough Head y al nordeste del estuario del Humber.

Fueron inmediatamente atacados los convoyes agrega la agencia, y nueve mercantes y cuatro patrulleros fueron hundidos.

A pesar de la acción anti-aérea, que fué vigorosa, los aviones alemanes pudieron realizar ataques tras ataque, obligando a los mercantes a dispersarse en zig-zag para escapar a los bombardeadores.

SOLO ACTIVIDADES DE PATRULLAS HUBO EN EL FRENTE OCCIDENTAL

PARIS, febrero 4. (Havas).—El comunicado oficial del Gran Estado Mayor francés, publicado esta noche, informa que «durante la mañana del domingo un encuentro con las patrullas de reconocimiento enemigas, resultó ventajoso para el destacamento francés que lo sostuvo».

El comunicado de la mañana decía que durante la noche del sábado al domingo, hubo cierta actividad de las patrullas en la vertiente occidental de los Vosgos.

LA CANCILLERIA TRATA DE LOGRAR OTROS MERCADOS

El Embajador de Cuba en Washington se reintegrará a su puesto inmediatamente

EL REPARTO DE MONEDA DE LOS EE. UU. IRA AL CONSEJO

Se informó a los repórters palatinos que el doctor Pedro Martínez Fraga, Embajador de Cuba en Washington, tendría una nueva entrevista, antes de regresar a su destino, con el señor Presidente de la República al objeto de proseguir el tratamiento de importantes cuestiones económicas relacionadas con el status comercial existente entre nuestro país y Norteamérica.

Aun cuando es la Cancillería cubana la que tiene a su cargo todo lo que respecta a los convenios internacionales, el doctor Martínez Fraga, como representante diplomático nuestro en los Estados Unidos actúa directamente en las gestiones encaminadas a lograr los mayores beneficios para las exportaciones de azúcares, tabacos y demás productos nacionales.

La Cancillería cubana actúa asimismo con extraordinario interés en la solución de las exportaciones de tabaco a Inglaterra, en la concertación de tratados comerciales con México y la Argentina y en la plena reanudación de nuestras relaciones comerciales con España, toda vez que en el orden cordial y de los sentimientos fraternales no se han entibiado un solo instante, sino que por el contrario, acrecen continuamente.

Sin embargo de la intervención de la Cancillería, los representantes diplomáticos en cada uno de esos países realizan gestiones personales con el fin de alcanzar el más rápido y rotundo éxito.

Se tiene entendido que el doctor Martínez Fraga, al regresar a Washington, lleva nuevas instrucciones del señor Presidente a los efectos de nuestras relaciones comerciales con los Estados Unidos.

Consejo de Secretarios

Se ha indicado la posibilidad de un Consejo de Secretarios esta semana para resolver, entre otras cuestiones, la que se refiere a la distribución, entre los importadores, del remanente de divisa norteamericana captada por el Instituto de Estabilización de la Moneda.

El Presidente de la República y el Secretario de Hacienda están realizando un minucioso estudio de la materia, respecto de lo cual redactarán un informe para el Consejo.

Al amparo de la nueva fórmula se procederá por el Gobierno a la futura distribución.

Actividades palatinas

El Jefe del Estado —según noticias— se instalará hoy lunes, desde muy temprano, en sus oficinas de la segunda planta de Palacio al objeto de conferenciar con algunos miembros del Gabinete y despachar un corto número de audiencias pendientes.

Se asegura que será visitado por el Secretario del Trabajo y comisiones obreras a propósito de considerar los conflictos que confrontan ciertos sectores de trabajadores y patronos, y aplicar una inmediata solución.

En el Congreso

Se dijo finalmente a los repórters palatinos que en ésta semana la Cámara de Representantes proclamará como nuevo miembro de dicho Cuerpo al señor Antenón Feria, que viene a ocupar el acta vacante por fallecimiento del doctor Delfín Yebra.

El Código Electoral

Hasta ayer domingo no había sido presentada a la Cámara ninguna proposición de ley modificativa del Código Electoral, en el sentido de aplazar las elecciones señaladas para el 28 de marzo actual.

La Cámara será convocada de un momento a otro para discutir los proyectos de Colegiación Médica Obligatoria y de Universidades Libres.

M.E.C.D. 2016

DEBEN NOMBRAR SUS DELEGADOS LAS ESCUELAS UNIVERSITARIAS ANTES DEL DIA DOC

AYUDA "ASISTENCIA PUBLICA" A 60 CORPORACIONES DE BENEFICENCIA

Cómo relata la Sala Segunda de lo Criminal la forma en que fué abatido García Rouco

Da por probado que la víctima tenía carácter díscolo y violento, mientras Guirao era apacible y trataba de evitar la cuestión. Dice que Guirao es muy tímido y apocado

El sábado último notificó la Sala Segunda de lo Criminal de la Audiencia de la sentencia dictada en el proceso seguido a Manuel Guirao Gil por el homicidio de Luis García Rouco. frente al edificio del Capitolio Nacional, el ocho de julio del pasado año. Por esa sentencia, se sanciona a dicho Guirao con sólo cuatro años de prisión. en vez de veinte que interesó el fiscal, por delito de homicidio con las circunstancias a su favor de miedo no insuperable y sus buenos antecedentes, aceptando el Tribunal, en gran parte, la tesis del defensor doctor José M. Quintana. La indemnización quedó fijada en dos mil pesos en beneficio de los herederos de la víctima.

Damos a conocer. seguidamente, los hechos como los declara probados el tribunal, que estuvo integrado por los doctores Ramón J. Madrigal. Presidente, y Leoopaldo Moruelo, Ricardo Ros, Benito Costo, que fué el ponente y José Manuel Allo Govín.

«Luis García Rouco, por gestiones de su suegro cerca de su amigo el Representante a la Cámara Ramón Ochoa Pérez, logró ser nombrado en agosto de 1937, para servir un cargo en la secretaría del Trabajo, el que estuvo desempeñando, si bien por la intemperancia de su carácter, díscolo y violento, tuvo desavenencias con el jefe del departamento donde trabajaba, llegando a crear dificultades en el orden administrativo, hasta el punto de que, tanto el secretario del ramo como el que por entonces desempeñaba la subsecretaría, tuvieran el propósito de dejarlo cesante, lo que no hicieron, porque enterado de ello Ochoa, se interesó nuevamente en favor de su recomendado, logrando de aquellos dejaran que continuara, por considerar cambiaría de conducta. si bien el secretario lo mandó en comisión a otro Departamento de la propia Secretaría para evitar con su modo de proceder cuestiones desagradables con el público; no obstante lo cual, más tarde, como persistiera en su conducta, y con ocasión de una rebaja de plazas por reajuste, fué declarado excedente en uno de los últimos meses de 1938; cosa esta que pronto llegó a conocimiento de Ochoa, quien en razón a la buena amistad que mantenía con el suegro de García Rouco, hizo distintas gestiones con el fin de ver si lograba lo colocaran en alguna otra de las secretarías, sin conseguirlo, debido a que la rebaja antes dicha se había hecho extensiva a todas. A partir de ello, denotando su contrariedad y disgusto—no obstante el motivo que había dado lugar a ese estado de cosas,—se puso García Rouco en comunicación con el también Representante Casimiro Rodríguez Cartas, quién dentro del mismo partido político que Ochoa, mantenía aspiraciones antagónicas a las de éste, secundándolo desde entonces en sus propósitos y logrando que por gestiones del mismo en abril del año próximo pasado, fuera nombrado para un cargo de oficial de la secretaría de Agricultura, pero con haber inferior al que con anterioridad tuviera.

«Desde el cese de Luis García Rouco en la plaza que había servido en la Secretaría del Trabajo creyendo que Ochoa no se había ocupado de que lo repusieran, no obstante la buena voluntad de éste y las gestiones que reiteradamente había hecho cerca del secretario del ramo, para lograrlo, aunque sin conseguirlo por los motivos ya mencionados en un todo ajenos a su voluntad, en cuanta oportunidad se le presentó hubo de expresarse en forma ostensible contra el mismo, haciendo extensiva, exteriorizando su mala voluntad, al secretario de éste. procesado Manuel Guirao y Gil, que no tiene antecedentes penales y es persona de buena conducta, servicial y de carácter bondadoso y apacible, a quien en ocasión de asistir en representación de Ochoa a distintas asambleas del partido en que militaban, trató despectivamente y en forma provocativa, hasta el extremo de que al celebrarse una de ellas en junio de 1939, a presencia de muchos de los concurrentes al acto, y en forma de que. como sucedió, pudiera ser oído por varios de ellos, sin motivo alguno por parte de Guirao, que sólo se lamentó de lo mal que habían sido tratados los amigos de la tendencia de Ochoa, le dirigió una palabra contra su condición de hombre y le preguntó para que llevaba el revólver en la cintura, lo que dió lugar a que algunos de los que allí estaban le llamaran la atención diciéndole que no se expresara como lo hacía, sin que se le hubiera faltado en ninguna forma: mientras Guirao dando muestra de la mayor tolerancia y esquivando tener una cuestión personal con el mismo, se retiraba de allí.

Transcurrieron algunos días desde entonces, sin que volvieran a encontrarse, no obstante lo cual García Rouco, en cafés y otros lugares donde solía reunirse con sus amigos. continuó expresándose públicamente en forma despectiva, lo cual al llegar a conocimiento de éste, lo soportó pacientemente.

«En ese estado las cosas, en la tarde del seis de julio último debido a estar pasando García Rouco una situación econmica difícil por el tiempo en que había estado sin destino y el reducido sueldo que por entonces tenía, yendo el procesado en un automóvil por la calle de S. José esquina a la de Amistad, fué llamado por aquél, que iba en otra máquina de la que se desmontó, y dirigiéndose a Guirao le dijo hiciera saber a Ochoa, que necesitaba setecientos pesos para el siguiente día, que consideraba había dejado de percibir durante siete meses que había estado sin colocación: y como el procesado le hiciera objeciones sobre lo que pretendía, en el sentido de que no podía tratarle de tal cosa a Ochoa, le insistió lo hiciera, expresándole que al siguiente día lo llamaría por teléfono para saber el resultado, agregando que esperaba había de ser de acuerdo con sus deseos, pues nada tenía que perder y de todos modos había que dársele el dinero, cosa éste que dijo en forma tal y tan resuelta, que preocupó hondamente al procesado, de tal suerte, que, al dirigirse solo, seguidamente para almorzar al restaurant Moderno, en la calle de Amistad esquina a la de San Martín, le llamaron la atención los ocupantes de la mesa en que se sentó, que lo conocían, al observarlo pálido y denotando nerviosismo, sobre si le había ocurrido algo y refiriéndoles entonces lo sucedido.

«Al siguiente día, llamó por teléfono García Rouco a Guirao. al Capitolio, inquiriendo el resultado de sus pretensiones, y al saber que no había tratado del asunto con Ochoa, se contrarió grandemente con Guirao, invitándole a que saliera a la calle y diciéndole nuevamente que no era hombre y que donde quiera que lo viera, tanto a él como a Ochoa. les caería a tiros porque, por su parte, él nana tenía que perder. El procesado puso a Ochoa en antecedentes de lo que pasaba y salió en compañía de éste, del cabo de la Policía del Capitolio Bruno Moro, del vigilante José M. Suárez, y otras personas, dirigiéndose todos al lugar donde aquél había dicho que le esperaba, pero no lo vieron. regresando seguidamente todos al Capitolio. donde a poco llamó nuevamente García Rouco a Guirao, por teléfono, diciéndole que lo llamaba para que saliera solo y no acompañado como lo hizo; y como éste le contestara que consideraba injustificada su pretensión, aunque de ser cosa de cuarenta o cincuenta pesos se lo expondría a Ochoa, contrariándose García Rouco por ello, le hizo presente que daba por terminado el asunto y que donde quiera que les viera, tanto a él como a Ochoa. les oaería a tiros.

«Más tarde, al pasar ese propio día el cabo Moro por San José y Consulado, se encontró con García Rouco, preguntándole éste por qué había salido con Guirao y al contestarle que había sido para evitar una cuestión entre ellos y que debía cesar en su actitud para con el mismo, le replicó que ya estaba echada la suerte entre él y Guirao y que donde quiera que lo encontrara, así como a Ochoa, les iba a tirar; y como tuviera conocimiento el Presidente de la Cámara de Representantes de lo que pasaba. dispuso, en previsión de lo que pudiera ocurrir. que un vigilante de los de la Cámara, prestara servicio en el domicilio de Ochoa y que no se dejara pasar al Capitolio a García Rouco.

«En tal situación en horas de la mañana del ocho de julio último, se dirigió Luis García Rouco al Capitolio,, donde trató de entrar, no lográndolo por habérselo impedido el vigilante de servicio. lo que hubo de contrariarlo, marcnándose de allí seguidamente.

«Como a la una de la tarde de ese mismo día ocho de julio último. salió el procesado Manuel Guirao, solo, des de el Capitolio, para almorzar en el restaurant de San José y Amistad, donde solía ir con el mismo fin, y desde cuyo lugar. una vez terminado, se encaminó nuevamente. también solo, hacia el Capitolio, tomando por la calle de San José y a poco de doblar por la de Industria, lugar muy transitado por vehículos y peatones, sobre todo en horas del día, yendo por la acera. vió a unos quince mefros de distancia. parado en ella, dando su rfente para el Capitolio a García Rouco, desconociéndose la finalidad por la que estaba allí.

«Tan pronto hubo de verlo el procesado—individuo éste pusilánime y en extremo tímido— apocado y perturbado como estaba su ánimo por los vejámenes y reiteradas amenazas de que lo había hecho objeto, pero sin que se haya probado que García Rouco llegara siquiera a darse cuenta de su presencia, en ese momento, ni por tanto que esgrimiera ni tratara de sacar ninguna arma. ni como tampoco hiciera gesto o ademán alguno indicativo de agresión, ni que al verlo se virara en dirección al mismo; temeroso el procesado. sacó rápidamente el revólver calibre 32 que con licencia portaba, haciendo cuatro disparos sucesivos contra García Rouco, produciéndole con los proyectiles dos heridas—que no se ha precisado cual fuera la primera—una con orificio de entrada en la cara posterior, tercio anterior [illegible] brazo izquierdo y otra con con orificio de entrada en la región labial superior, yendo el proyectil a lojarse en la masa muscular del mastoideo derecho. Ya herido en esa orfma dicho individuo. vacilante dió varios pasos tratando de subir a dos automóviles, sin que pararan. llegando un tran bus, logrando subirse entonces con grandes esfuerzos sobre el estribo delantero, en cuyo momento se le corrió por dentro del pantalón, hacia el suelo, un revólver calibre 38 con todas las cápsulas sin disparar, que desde hacía poco tiempo portaba sin licencia y que en aquellos momentos sin funda, portaba en la cintura sujeto por el pantalón y que fué ocupado por el alistado Indalecio Arbelo que viajaba en el tranbús. Guirao arrojó el revólver y seguidamente se dirigió al Capitolio donde penetró. siendo llevado posteriormente apresencia del Juez de Instrucción. García Rouco fué conducido al primer centro de socorro, donde falleció.

Señalamientos para hoy en la Audiencia

Sala Primera de lo Criminal

Manuel Pérez, falsedad y estafa, defensor Pertierra, acusador Vivancos; Abelardo Muñoz, rapto, defensor Fuentes; Secundino Vázquez, infracción del Código Electoral, defensor Quintana; Pedro M. Escalona, falsedad, defensor Garcilaso de la Vega, acusador F. Moris.

Sala Segunda de lo Criminal

Evaristo R. Poey, robo, defensor Montoro; René E. Oviedo y otro, homicidio culposo, defensor Riveiro; Armando Piñeiro, lesiones, defensor Pequeño.

Sala Tercera de lo Criminal

Julio Santana, rapto, defensor Lombard; Jorge León, asesinato, defensor Lombard; Orlando Abreu, robo, defensor García de la Vega.

Sala Cuarta de lo Criminal

Raimunda Zubidea, homicidio, defensor Le Riverand; Isidro Herrera, robo, defensor Menció; Felipe Beltrán, lesiones, defensor Hernández.

Sala Quinta de lo Criminal

Manuel Méndez robo, defensor Palma; Gonzalo Pérez, rapto, defensor Argüelles; Francisco Ramírez, infracción electoral, defensor Rosado Aybar; Adelaida Sonville, infracción electoral, defensor Pérez Arteche; Luis Monzón, parricido, defensor G. Brito. acusador. de Villiers, (continuación): Vicente Romero, usurpación, defensor Menció; Gerardo Valdés, robo, defensor Argüelles.

Sala Primera de lo Civil

413-39. Centro. Incidente. Amparo Muñoz contra Luis Francisco Aponte. Ponente. Menéndez. Dr. Medero. Estrados.

409-39. Centro. Incidente. Moenck y Quintana contra The National City Bank of New York. Ponente: Menéndez. Doctores Gorín, Gonse, Trelles. Procurador Bravo-Medina.

370-39. Este. Declaratoria herederos. Un efecto Carlos Sánchez. Ponente Menéndez. Doctor Canosa. Procurador Vega Santana. Estrados.

599-39. Norte. Quiebra de Alberto Luna. Ponente Menéndez Dr. Pérez Ortega.

455-39. Sur. Incidente divorcio. Pedro Díaz contra Delfina Avila. Ponente. Menéndez, doctores Collantes Galiana.

542-39. Marianao. Desahucio menor. Compañía Sindicato Territorial de La Habana. S. A. contra José Francisco Vázquez. Ponente Menéndez. Doctores Portela, Altuzarra. Procurador Altuzarra.

653-39. Sur. Incidente sumario hipotecario. Ricardo Cerieras Falla, contra Compañía de Extensiones Urbanas. Ponente Menéndez. Dr. Casulleras. Procurador Casulleras. Dr. Fernández de Castro. Procurador Laredo.

143-39. Oeste. Mayor. Blanca Ríos contra Sun Life Assurance Compañía de Seguros El Sol. Ponente. Menéndez. Dr. Bonachea. Procurador Pérez Granados.

Sala Segunda de lo Civil

440-35. Hershey Corporation contra resolución tácita denegatoria de la Ley Constitucional, Rodríguez, Leanés, Fiscal.

3-39. Aguilera Margañon y Compañía, contra resolución 5265 de la D. G. de Aduanas, Zayas, Ramírez, Fiscal.

632-39. Santeiro y Compañía. contra resolución 6078 de la D. G. de Aduanas, Trelles, Varona, Fiscal.

696-35. Elena Blanco Rodríguez, contra resolución del señor Secretario de Educación, Dorta, Duque, Vega, Fiscal.

468-39. René Trespalacios y Betancourt, contra resolución del señor Presidente de la República, Raggi Ageo, Fiscal.

143-39. Pardo y Compañía S. en C., contra resolución 5390 de la D. G. de Aduanas, Villalba, Fiscal.

742-39. El Estado contra resolución 502 de la Comisión del Servicio Civil, doctor Edreira, Fiscal.

804-39. Aguilera Margañón y Compañía, contra resolución 6224 de la D. G. de Aduanas, Castellanos, H Bonfante, Fiscal.

1569-39. El Estado contra resolución 158 de la Comisión del Servicio Civil,, señor Fiscal. Enriqueta Quevedo.

300-39. Hijos de Pío Ferro, S. en C., contra resolución 5654 de la D. G. de Aduanas Ferro, Castillo, Fiscal.

401-39. Pan American Airways Inc. contra resolución del Director de Rentas e Impuestos. Larrondo, Olivar, Fiscal.

112-39. Barraqué, Maciá y Compañía, contra resolución 5009 de la D. G. de Aduanas, Villalba, Fiscal.

LA CORPORACION ESTIMULA LA CARIDAD PARTICULAR, DE MODO QUE SU ACCION SEA EFECTIVA

Los gastos lógicos que se calculan para cumplir esta obra de modo debido, son los siguientes: niños, veinte cts. diarios; para los adultos, 30; y para ancianos, 35

Según nos ha informado el Consejo Corporativo de Educación, Sanidad y Beneficencia, las actividades de la Corporación de Asistencia Pública son muchas y valiosas.

Hasta el presente, dicho organismo ha limitado su actuación al estudio de las condiciones en que se hallan las instituciones benéficas que la integran, las garantías higiénicas ofrecidas a los albergados, la buena administración y distribución de sus fondos, el mejoramiento de las raciones alimenticias y la organización pedagógica existente en las mismas. Todo ello requiere un tiempo mucho mayor del que ha transcurrido desde el establecimiento de la Corporación, pero merced a la buena organización ha podido conseguirse la afiliación de sesenta beneficencia, además de otras obras de reconocida necesidad dentro de las atribuciones que le corresponden en virtud del decreto-ley 833 de cinco de abril de 1936.

La Corporación Nacional de Asistencia Pública ha de ayudar al sostenimiento de instituciones de beneficencia tales como creches, asilos, etc., y la distribución de fondos debe hacerse con equidad y eficiencia, por lo que en pasadas sesiones de ese organismo, se aprobaron las instrucciones y reglas que determinan las condiciones para otorgar las subvenciones, su cuantía, duración y otros detalles que completan las actividades de la Corporación. En la imposibilidad de exponer todas las reglas, ya que haría muy extensa esta información, vamos a indicar las siguientes como las que tienen mayor importancia.

Reglas que mantiene la Corporación

Para que no haya lugar a dudas la Corporación Nacional de Asistencia Pública ha dictado estas reglas:

Se considerarán instituciones de asistencia social o de beneficencia a los fines de auxilio que la Corporación ha de brindar, solamente a aquelles que tengan un ingreso fijo, no inferior al cincuenta por ciento de sus gastos, mantengan un determinado edificio un asilo o servicio y que tengan allí asilados un número no menor de treinta personas.

Los asilos de «desemparados o desvalidos» que tienen derecho al auxilio de la Corporacion Nacional de Asistencia Pública, deben entender por desamparados o desvalidos a todo aquel que carezca de todo bien de fortuna, empleo, pensión, retiro u otro medio de subsistencia y se halle asilado por la caridad privada en la institución de que se trate.

Para llegar a la distribución de auxilios, se observarán especialmente los siguientes factores:

Que la Corporación de Asistencia Pública, «deberá auxiliar, pero no mantener» en todas las necesidades a las instituciones de beneficencia que comprende. Que han de tenerse en cuenta las necesidades de cada institución, para acudir a remediarlas, pero, al propio tiempo, estimular la caridad particular y el sentimiento humanitario de todos los ciudadanos, para que acudan también en ayuda de aquellos. Que la Corporación Nacional de Asistencia Pública deberá cuidar que las instituciones de beneficencia tengan medios de vida propios, procurando obtenerlos mediante las gestiones oportunas para el cobro de rentas, usufructos, pensiones, etc., ayudando a la gestión que realicen y cooperando a su procedimiento para la recuperación de los bienes y rentas que sean de la beneficencia privada.

Se aclara después, que el presupuesto de un Asilo no puede comprender el pago de sueldos a funcionarios, empleados o sirvientes del mismo que en total exceda de la proporción de ingreso fijo que tenga cada institución y que queda regulado en la siguiente forma.

Reglas que deben observarse

Hasta mil pesos mensuales, el veinte por ciento; hasta tres mil pesos mensuales, el doce por ciento; hasta diez mil pesos mensuales, el siete por ciento y en ningún caso podrán percibir dietas o gratificaciones de especie alguna los empleados de plantilla.

Cada asilo deberá mantener una enfermería y un botiquín de emergencias, cuidando en lo posible que aquella y éste sean atendidas por personas legalmente capacitadas, y atenderán a los casos de los asilados en debida forma consignando en los presupuestos las cantidades necesarias, todo aprobado por la Corporación.

La Corporación Nacional de Asistencia Pública exigirá que todos los fondos de la institución o asilo incorporado se depositen en Bancos o instituciones de crédito, girándose por cheques firmados por el presidente y el tesorero de la institución respectiva todos los pagos.

A todos reparto de auxilio ha de preceder una inspección a fin de dejar determinadas cuáles son las necesidades apremiantes, y el remedio de ellas se dedicará principalmente el auxilio que se entregue.

La entrega de todo auxilio se hará por cheques a nombre del organismo subvencionada, la que otorgará recibo expresivo de la cuantía, fecha y objeto principal a que se destina, consignando en el mismo la obligación de usar ese numerario al objeto expreso del acuerdo por el que se confiere.

Si se comprobase que no se cumplió por el Director, Patrono o Administrador el encargo especial de destinar el auxilio entregado a determinado objeto o remediar cierta necesidad, se procederá por la Corporación a suspenderlo y se dará cuenta a la institución, a la Dirección de Beneficencia y a las autoridades competentes.

Cuotas estimadas

Para fijar la cuota de auxilio asignado a cada uno de los organismos adscriptas a la Corporación de Asistencia Pública, se tienen en cuenta las siguientes reglas:

Estimado de gasto diario lógico para cada niño en las creches, veinte centavos, con un total mensual de seis pesos. Estimado de gasto diario para adolescentes y adultos, treinta centavos, o sea nueve pesos al mes. Estimado de gasto diario para ancianos por individuos, treinta y cinco centavos, con un total mensual de diez pesos cincuenta centavos.

En cada institución benéfica se ha obtenido la información espontánea de sus ingresos anuales (excluyendo el auxilio de la Corporación) para determinar el déficit en cada caso.

Este déficit se ha cubierto en la siguiente proporción:

A los que no excedan de trescientos pesos mensuales, se les ha cubierto el total de déficit y a los que excedan de trescientos pesos por mes, se les cubre en parte el déficit, según las circunstancias y de acuerdo con los informes acerca del número de asilados, lo fijado por individuo y los ingresos que tuvieren la institución de referencia.

Hasta aquí, a grandes rasgos, la labor y la buena obra que está realizando la Corporación de Asistencia Pública en favor de nuestras clases más necesitadas de protección y de auxilio.

A partir de este mes se publicarán los Números Indices por Agricultura

Los de los precios al por mayor de los productos alimenticios serán los primeros en darse a la publicidad. La Comisión de Estudios Agrícolas intensificará una campaña en la República

La Oficina de Números Indices de la Secretaría de Agricultura, que dirige el Ing. Hugo Vivó, acaba de publicar el nuevo suplemento del "Boletín Agrícola para el Campesinado Cubano" con un resumen de los Números Indices del Costo de la Alimentación en Cuba desde julio de 1937 hasta la fecha, y una explicación de lo que han de ser los Números Indices en el año 1940.

Entre las modificaciones introducidas se hacen algunas mejoras en el servicio estadístico que pueden verse en el artículo de la mencionada Oficina que a continuación reproducimos y que es el siguiente:

"Con el propósito de mejorar el servicio de información estadística sobre el mobimiento de los precios, que hasta ahora ha venido prestando la Oficina de Números Indices de la Dirección de Industrias, de esta Secretaría, extendiéndolo a otros importante sectores de nuestra economía nacional, se han estado realizando los estudios necesarios para la publicación de nuevos Números Indices entre los cuales los de los Precios al por mayor de los Productos Alimenticios, están próximos a encontrarse en condiciones de comenzar la publicación regular de sus primeras series".

"Por tal motivo, a partir del presente mes, los Números Indices del Costo de la Alimentación se calcularán una vez al mes en vez de cada quincena".

"Como quiera que este cambio en el intervalo de cálculo ha de variar las compraciones de los Números Indices y precios de cada fecha, con los de las fechas anteriores convirtiéndolas en compraciones mensuales, en vez de quincenales, y que se ha elegido la fecha 15 de cada mes como fecha de obtención de precios, en el presente número se incluye un resumen de los Números Indices calculados para los días 15 de los meses transcurridos desde su comienzo, en julio de 1937 hasta la fecha.

"Hemos aprovechado la oportunidad de que se hacen estas modificaciones para introducir también algunos cambios en la gráfica sobre el movimiento general de los precios al detalle de los productos alimenticios en la República. Las escalas de incrementos positivos y negativos que se incluyen en dicha gráfica, creemos han de hacer más fácil la lectura de la misma".

Campaña Agrícola

Nuevamente se reunió la Comisión de Asuntos Agrícolas de los Municipios en la Secretaría de Agricultura, presidida por el Director de Enseñanza y Propaganda Agrícola, con la asistencia de casi todos sus miembros. Continuó este organismo el estudio que viene haciendo con la finalidad de dar forma concreta a los propósitos de que las Juntas Municipales de Agricultura puedan desarrollar una labor en beneficio de los jóvenes campesinos de las respectivas municipalidades, como paso indispensable para su mejor desenvolviminto en el medio en que viven, contribuyendo con el aporte valioso de su juventud y entusiasmos a la renovación rural. Después de un amplio cambio de impresiones, fué aprobado un proyecto del Dr. Muñoz Ginarte, Vice-Presidente de la Comisión, en que se da forma a estos propósitos.

Conoció la Comisión de la actividad que sigue desarrollando la Junta Municipal de Agricultura de San Juan y Martínez, que desde su fundación ha venido reuniéndose periódicamente, estudiando los problemas agrícolas de aquella renombrada comarca pinareña, dando un bello ejemplo a toda la Nación. En la última reunión de la Junta, estuvieron presentes su Presidente señor Justo García Montesinos, Alcalde Municipal; Secretario Sr. Manuel Darias, activo Inspector Municipal de Agricultura; Ing. Román Pérez, Director de la Estación Experimental del Tabaco y los vocales señores Nicolás García Pulido, José Mora García, Juan Pérez Soberao, doctor José Fernández Piloto, Francisco María Pérez de la Vega y el Jefe del Puesto Militar Tte. Ramón Hernández Seguí.

Entre los acuerdos tomados está el de laborar intensamente para el inmediato establecimiento del Campo de Demostración Agro-Pecuario, para lo que se interesará de la "Cuban Land" el terreno necesario; así como coadyuvar a la organización de una Exposición de los Clubs de Menores, para lo que no sólo designaron los Jurados correspondientes, sino que instituyeron determinados premios para los Clubs y niños concurrentes.

La actividad de la citada Junta de Agricultura, viene siendo muy encomiada.

Despues de quitar el revólver a su atacante, le dió con él en la cabeza, causándole lesiones

El Buró de Homicidios de la Secreta también informa sobre el homicidio imperfecto de Jesús Alonso, que riñó con Alberto Gálvez, el cual no ha sido detenido

El detective de la Policía Secreta, Emilio Vidal Ramos, adscripto al Buró de Homicidios, comisionado por su jefe, comandante Eugenio Menéndez, para el esclarecimiento del hecho que dió origen a la causa por el homicidio imperfecto de Rolando Villa Goicochea, ha informado lo siguiente:

Que en el curso de sus pesquisas ha comprobado que el referido Rolando Villa, de 24 años, vecino de Asunción 29, reparto Zamora, Marianao, hubo de residir en la casa de inquilinato, situada en Diez número 107, Vedado, donde también residía Ana Pérez Rodríguez, con la cual sostenía relaciones de amistad, y a pesar de haberse trasladado Villa para su actual domicilio, continuó visitando dicho lugar, toda vez que trabajaba como chofer en la casa colindante.

Así las cosas, el acusado en esta causa, Cipriano Sánchez Esquijarrosa, de 31 años y vecino de Diez número 107, Vedado, que también conocía a la Pérez Rodríguez, comenzó a sostener con la misma relaciones íntimas, residiendo ambos en la casa de aquél, quien con motivo de que su oficio es sastre, hacía sus trajes en la tintorería, sita en Calzada 968, propiedad de José Ramón Graña, que le había cedido al mismo parte del portal de la casa, ayudándolo en sus labores la Pérez Rodríguez, por lo que continuamente se encontraban juntos la mayoría del tiempo en el portal de referencia, por donde solía pasar el Villa Goicochea, saludando siempre a la Pérez, lo cual no era del agrado del Sánchez Esquijarrosa.

Sigue informando el detective Vidal, que Villa días antes del suceso, pasó por dicho lugar con una amiga suya, cuya identidad y domicilio hasta el presente no se ha logrado determinar, la que por conocer también a la Pérez, hubo de saludarla, y al no obtener respuesta de aquélla, la vejó con las peores frases, a tal extremo que molesto el Sánchez sostuvo con Villa una acalorada discusión; no le dió importancia a ese incidente; pero no así el Sánchez que armado de un revólver calibre 3, cargado con tres cápsulas, del que no tenía licencia y aproximadamente a la una p. m., esperó que Villa Goicochea llegara conduciendo el auto que trabaja como chofer y después que hubo de llegar y descender el jefe del mismo Angelberto Fernández, vecino de 10 número 111, Villa se puso a conversar amigablemente con Sofía Limendaue Vergara, vecina del número 107 de la referida calle Diez, hasta donde llegó Sánchez Esquijarrosa y a presencia de la Limendaue, le expresó a aquél que tenía que hablar con él, dirigiéndose ambos por la calle Diez y Calzada, y en el trayecto Sánchez le dijo que se trasladara con él hasta el reparto Miramar para ventilar un asunto, a lo que se negó aquél, dirigiéndose entonces a la «piquera» sita en la calle Ocho, esquina a Línea, donde alquilaron el auto 27,373, conducido por el chofer José Díaz Pérez, vecino de B. número 62, Vedado, ordenándole los llevara al parque «Zayas Bazán», en dicho reparto; una vez en este lugar comenzaron a quitarse los sacos para reñir con las manos, oportunidad que aprovechó Sánchez para esgrimir el revólver que portaba con el que le hizo dos disparos a Goicochea, alcanzándolo en la región glútea derecha y cara posterior del muslo del mismo lado.

Ante esa agresión súbita, dice el detective Vidal, Villa Goicochea, de constitución física más fuerte que su agresor, se abalanzó sobre él y lo desarmó y con la propia arma le asestó varios golpes en la cabeza, produciéndole heridas en la región occípito frontal, así como en la región malar izquierda, una vez terminada la reyerta hubieron de subir a un tranvía en el que viajaba un alistado del Ejército Constitucional, al que Villa Goicochea entregó el revólver, exresándole que estaba herido y al llegar a la esquina de Dieciocho y Línea, fueron arrestados dichos individuos por el vigilante 844, José Díaz Canto, de la Octava Estación, procediendo a conducir a ambos a la Casa de Socorro del Vedado, donde fueron asistidos de las lesiones que presentaban.

Sobre otro homicidio imperfecto

El subinspector de la Policía Secreta, Rodolfo Ortiz, adscripto al Buró de Homicidio, en relación con otra causa que se instruye por homicidio imperfecto, ha rendido amplio y detallado informe a su jefe, comandante Eugenio Menéndez, en el que hace constar lo siguiente:

El día 29 de diciembre próximo pasado, en el interior del establecimiento comercial, sito en Blanco y Trocadero, propiedad de Florencio Fernández Corrales, se encontraban Alberto Gálvez Vega, de 30 años, vecino de Figuras 37, y Arturo Valdés Esbar, alias «Chevalier», vecino de Trocadero 351, accesoria B., por Blanco. Al residir este último en la barriada y encontrarse accidentalmente con Gálvez a quien conocía de poco tiempo, lo invitó a tomar y lo hacían en dicho establecimiento comercial. En el mismo también se encontraba, Jesús Alonso Ugarte, de 37 años y vecino de Blanco 166, que habiedo ingerido alguna cantidad de bebidas alcohólicas, presentaba marcados síntomas de embriaguez, por lo que resultó requerido por el propietario del establecimiento al dejar caer una de las banquetas con grave riesgo para las vidrieras allí instaladas.

En atención a ese mismo estado, el Alonso en varias ocasiones empleó frases molestas y dirigidas a Valdés Escobar y su acompañante Gálvez Vega, que reiteradas las mismas, fué la ocasión para que este último le llamase la atención por su proceder, ya que ni aún resultaban conocidos para sus frases en un lugar público.

Esto, lejos de terminar el incidente provocado por la actitud del Alonso, fué motivo para una acalorada discusión entre ambos, yéndose a las manos propinándose varios golpes, promediando en la riña Valdés Escobar y otros individuos que allí se encontraban, logrando separarlos.

Acto seguido Gálvez Vega salió del establecimiento, hasta la acera de la calle Blanco seguido por el Alonso; nuevamente riñeron, manifestándose la superioridad física de este último sobre la de su contrincante; y en el curso de la pelea, esgrimiendo Gálvez un arma de fuego que portaba le hizo un disparo, cuyo proyectil le ocasionó al Alonso la lesión que presentaba. Por la rapidez con que tuvo lugar el encuentro, ninguno de los allí presentes pudo evitar ni prever el hecho; siendo conducido el herido al Segundo Centro de Socorro donde se le prestaron los primeros auxilios y más tarde trasladado al hospital de Emergencias, donde quedó ingresado.

Una vez que Gálvez cometió el delito se dió a la fuga llevándose el arma empleada, ocultándose en un lugar que trata de localizar el subinspector Ortiz, quien ha comprobado por todo lo expuesto que la riña de referencia fué provocada por el propio lesionado por sus frases mortificantes.

ALGUNAS FACULTADES HARAN LOS NOMBRAMIENTOS DE SUS DECANOS Y SUS SECRETARIOS

Electos los delegados estudiantiles de los cursos de Derecho. Exámenes en Ciencias Sociales. Disertará mañana sobre Picasso. Reuniones para hoy, lu[nes]

Antes del día doce de los corrientes deberán haber designado ya todos sus representantes al Colegio Electoral Universitario las doce facultades del Alma Máter.

El Colegio Electoral se reunirá, para designar, Rector, Vice Rector, Secretario General y Vice Secretario para el trienio de 1940-43. el próximo día 17.

Algunas facultades también tendrán que realizar elecciones para decanos y secretarios de escuela, pues también vence el término porque fueron nominados.

No tendrán que hacerlo todas, pues últimamente algunas de las facultades renovaron sus ejecutivos.

Hoy designará sus miembros al Colegio Electoral la facultad de Filosofía y Letras.

Delegados de Curso de Derecho

Han sido elegidos ya los delegados de curso de la escuela de Derecho de la Universidad de la Habana.

Por el cuarto curso, resultó elegido Antonio Tenjido; por el tercero, Ovidio Cuervo; por el segundo, Claudio Benedí; y por el primero. Felipe G. Sarraín.

El presidente de la Asociación de Alumnos de Derecho y el secretario serán designados de entre los cuatro delegados de cursos.

Exámenes señalados

Han sido señaladas nuevas horas para varios exámenes en la escuela de Ciencias Sociales y Derecho Diplomático y Consular, según nos informó el decano de la facultad. doctor Pablo F. Lavín.

En teoría General del Estado serán los exámenes en febrero 14 y 15 a las dos de la tarde; en Derecho Administrativo, primer curso, los días, seis, siete, ocho. nueve, diez y doce. a las nueve de la mañana, los orales y a las dos de la tarde los escritos: en inglés, primer curso, los días veintidós y veintitrés de febrero, a las cuatro de la tarde; y en Historia de las Doctrinas Filosóficas. el día quince de febrero. a las cinco de la tarde.

Hoy, lunes, se celebrarán exámenes en Zoología, Biología, Química Orgánica, Antropología General, Complementos de Mecánica, Astronomía y Paleontología.

Disertará Mañach el día 6

El próximo día seis habrá de disertar. en la Universidad de la Habana sobre Picasso el doctor Jorge Mañach.

Pertenece esta conferencia al ciclo que ha organizado el Instituto de Artes Plástica adscripto a la secretaria de Educación, con la colaboración de la Comisión Nacional de Turismo y la Universidad de la Habana.

La conferencia se ofrecerá a las cinco y media de la tarde, en el local de conferencias de las Salas de Exposición del edificio Poey, de la propia Universidad..

La entrada es absolutamente l[ibre].

Las reuniones de hoy

A las nueve de la noche de [hoy] habrán de reunirse los profesores [de] la escuela de Medicina que pro[po]nan la candidatura del doctor Pe[dro] Kouri para el decanato de la es[cuela]. La reunión será en Concordia.

En el decanato de la facultad reunirán hoy también los delega[dos] estudiantiles de asignaturas [para] designar los delegados de curso.

Los alumnos de tercer año se unirán en el pabellón Domingo [...]bas, a las diez de la mañana, [para] tratar asuntos de interés para e[...]

LO COMPRIMIO UN POSTE

En el Cuarto Centro de Soco[rro] fué asistido Francisco Dapena Ló[pez] de 47 años, vecino de Jesús [...] 303, el que presentaba distintas [con]tusiones en la cabeza en forma [es]trellada de carácter grave.

Momento después hacía su pres[en]tación a la policía el chofer J[...] Arocha Soto, de 39 años vecino [de] Santa María 60 en Guanabacoa, [decla]rando que al ir por Concha y C[...]tina, manejando el ómnibus núm[ero] 179 de la Ruta 3, trató de subir [al] mismo el lesionado por la parte t[ra]sera, chocando su cabeza contra [un] poste allí existente, cosa que no p[udo] evitar debido a la rapidéz con [que] montó Dapena, estando el vehí[culo] en marcha.

Presentado Arocha al Juez [de] guardia doctor Zunzunegui, éste [dis]puso su inmediata libertad por e[sti]marse el hecho casual.

LO LESIONARON CON UNA AZUCARERA

En el Primer Centro de Soco[rro] fueron asistidos Pedro Ledo Var[...] de 21 años, vecino de San Lá[zaro] 977, de una herida en forma es[tre]llada en la cabeza y Santiago I[ri]goyen Capalleja, de 48 años, vec[ino] de Santa Teresa 316, de síntomas [de] embriaguez alcohólica.

Aparece de lo actuado por la p[o]licía que Ledo sufrió la lesión al [ser] agredido por Irigoyen en el café [de] San Miguel y Consulado al lanza[rle] uña azucarera por una discusión q[ue] tuvieron.

Con las obras en las rutas del Circuito Sur matancero ganarán mucho los campesinos

Es necesario arreglar las calles en Sabanilla para que el proyecto se complete bien. Los trabajos en el sector de Sabanilla a Unión de Reyes están ya casi al termi[nar]

Con una amplia visión de las necesidades del Circuito Sur de Matanzas, el actual gobierno ha venido prestando atención a las carreteras que forman ese circuito al que está sacando del estancamiento en que yacían a importantes pueblos y extensas comarcas productoras de frutos menores. y a la zona arrocera de Sabanilla, una de las más importantes de la isla.

Ya hay establecida una buena comunicación desde la capital de la provincia, por Cidra y Sabanilla, se han impulsado las obras desde Sabanilla a Unión de Reyes. tramo en que además de las obras de reparación y reconstrucción de la carretera, se está construyendo un valioso puente cerca de Unión. el que facilitará el tránsito y evitará a la vez las inundaciones que tanto perjudicaban en las cercanías del pueblo.

Tan importante ruta brindar: en breve las facilidades del tránsito a esos pueblos del circuito. propendiendo el desarrollo de la riqueza agrícola, a la intensificación del mo[vi]miento comercial, ya que la pros[pe]ridad de la agricultura lleva con[si]go la expansión de los negocios com[er]ciales y el bienestar general que comunicaciones fáciles brindan a núcleos de población, y a los cam[pe]sinos que laboran en las fincas [cu]yos predios tienen salida adecuada [a] los mercados.

El complemento de esa obra es [de] sentidad necesidad

Al quedar terminadas las obras [del] tramo de Sabanilla a Unión de [Re]yes, y como decimos anteriormente en buenas condiciones la ruta de [Ma]tanzas a Sabanilla. hoy (Juan G[ual]berto Gómez, ha recibido un pode[ro]so impulso gran parte del circ[uito] mencionado, pero falta un com[ple]mento esencial, la reparación de [las] calles de Sabanilla. desde la entr[ada] de la ruta de Matanzas a su entr[onque] que con la que sale de Sabanilla [ha]cia Unión de Reyes.

Esas calles que se encontraban [de]terioradas, ya que la pobreza [del] Ayuntamiento sólo le ha permitido [de] tiempo en tiempo hacer ligeras o[bras] de bacheo, y en estos últimos m[eses] el tránsito rodado. en gran parte [ca]miones de carga, con los materia[les] primero para el tramo de Sabanilla [a] Cidra y después para el tramo de S[a]banilla Unión de Reyes, han de[s]trozado las calles del citado pue[blo].

Urge que el Estado lleve a cabo [el] enlace de esas rutas. reconstruy[en]do las calles citadas, con lo cual q[ue]dará ultimada la obra.

Es de esperar que se realice un p[e]queño esfuerzo más para que no q[ue]de trunca en ese punto vital, teniendo en cuenta que si grandes son los [be]neficios de los pueblos favorecidos con el tránsito por el rico circu[ito] mayores son los que ha de repor[tar] a la provincia, al intensificar la [vi]da y actividades naturales de esa [im]portante región cuando queden [co]municados los aludidos pueblos c[on] la carretera central y por tanto c[on] Matanzas e incluso con la capital [de] la República.

Nosotros decogimos en distan[tes] ocasiones los clamores de las fuer[zas] vivas del circuito Sur, como he[mos] mos siempre que se trata de crear [ri]queza y bienestar general y nos co[m]placimos en darlos a conocer, como ahora nos complace recono[cer] la acción meritoria que está re[ali]zando el gobierno al prestarle a[...]ción.

LE ROBARON A UN SARGENTO

Emiliano García Marín, de 43 a[ños] vecino de Bayona 3, Sargento de [la] Banda de Música de la Policía N[a]cional, denunció que los ladrones [pe]netraron en su domicilio de do[nde] le sustrajeron prendas y efectivo [por] la suma de $85.00.

Fué dañada una ferretería por fuerte incendio

La rápida intervención de los bomberos evitó daños mayores. Lo apagaron con agua del mar

Un violento incendio se declaró en la ferretería sita en San Ignacio 513 esquina a Luz, propiedad de Augusto Sergio Lecuona Ortega, de 57 años, vecino de San Ignacio 551.

La voz de fuego

Encontrándose el vigilante 2895, Julián Borrallo, de recorrido por la calle de Luz y San Ignacio a las seis y media de la mañana. observó que por dos ventanas correspondientes a la ferretería. salía gran cantidad de humo y llamas.

Avisó inmediatamente a la Segunda Estación de Policía, personándose en el lugar del incendio el Teniente Román Gómez al mando de esa estación, y el Teniente Pedro Luis Pérez Linares, y los bomberos.

Al llegar el material de incendio. se notó que no había agua por lo que, con la rapidez que el caso requería se tomó agua del mar, que está a varias cuadras de distancia.

El incendio fué dominado. quemándose sólo tres habitaciones de la parte de la calle de Luz, no así las mercaderías que se encontraban en los estantes. veloradas según Lecuona en $24,000.00.

Declaró el dueño

Refirió a la policía el propietario del establecimiento, Lecuona Ortega, que en las últimas horas de la tarde de ayer dejó debidamente cerrado su comercio. retirándose en unión de Jesús González Llerena, empleado suyo, registrando antes todo el local como tiene por costumbre. Horas después regresó a la ferretería por haber olvidado cierta cantidad de dinero.

Por la mañana, como vive frente al establecimiento, sintió las voces de alarma, y al asomarse al bal[cón] vió que el fuego era en su comer[cio].

Calcula las pérdidas en unos s[...] mil pesos no teniendo seguro algu[no] sobre sus mercancías. El edificio [es] propiedad del señor Joaquín Fern[án]dez de Velasco, y según sus notici[as] tampoco lo tiene asegurado.

Se constituye el Juzgado

Tan pronto tuvo conocimiento d[el] hecho el Juez de guardia doc[tor] Zunzunegui se constituyó allí, pra[cti]cando una inspección ocular.

El Juez. doctor Zunzunegui. disp[u]so la libertad del propietario.

N. GELATS y Cía.

Habana. BANQUEROS Aguiar 456

Vendemos cheques de Viajeros
Pagaderos en todas partes del mundo
y Cartas de Crédito Circulares
en las mejores condiciones.

"SECCION DE CAJA DE AHORROS"

BOSTON SURETY COMPANY, S. A.
GARANTIA EN BONOS DE LA REPUBLICA
FIANZAS EN GENERAL
MANZANA DE GOMEZ, DEPARTAMENTOS 365-368.—HABANA
TELEFONOS: A-6204 y M-2517
CABLE: AVIEITES.—TELEGRAFO: BOSCO

M.E.C.D. 2016

VARIOS PAISES ESTABLECEN UN SERVICIO DE MEDICOS ESPECIALIZADOS EN LA EDUCACION FISICA

HA MERMADO LA PRODUCCION DE TABACO EN LAS ULTIMAS SEMANAS

TRATAN LOS FABRICANTES DE OBTENER ALGUNA CONCESION DEL GOBIERNO DE INGLATERRA

Hacen esfuerzos igualmente para solucionar el viejo problema de los adeudos españoles. La Federación va a contestar al mensaje de los tabacaleros de Vuelta Arriba

La federación Tabacalera Nacional, consecuente con el plan que se ha fijado para la defensa de la industria tabacalera, con vistas a su posible resurgimiento, se ha dirigido al gobierno exponiéndole la crítica situación de la industria; los males específicos que la aquejan y sugiriendo los remedios que considera aplicables.

El decrecimiento de las exportaciones trajo como secuela inevitable un grado extraordinario de desempleo en la industria, siendo esto un motivo fundamental que obliga a la Federación a insistir reiteradamente cerca de los poderes de la nación, a fin de que, teniendo en cuenta la preponderante importancia que aún mantiene la citada industria el marco de la economía nacional, le preste francamente su apoyo.

No son desconocidas para la Federación,—nos dice uno de sus secretarios al darnos cuenta de la labor que viene desarrollando este organismo,—las dilaciones propias del trámite en los asuntos del Estado, pero la situación de millares de hombres que están en el desempleo forzoso, y la de los que aún trabajan, pero en condiciones extremadamente precarias, nos obligan a reiterar de los Poderes Públicos que actúen con la mayor rapidez posible para llevar a vías de realización las medidas aconsejadas por este organismo entre las cuales figuramos el que se active la concertación del Tratado Comercial con la República Argentina, así como las negociaciones con los gobiernos británico y esapñol lo que se conseguiría la normalización de dichos mercados.

Respuesta a un manifiesto

La Federación Tabacalera Nacional está estudiando la respuesta adecuada que ha de dar a un manifiesto firmado por la Asociación de Tabacaleros de Vuelta Arriba al cual estima falto de base y orientación, conduciendo sólo a confudir en forma altamente peligrosa a elementos qué, idóneamente dirigidos pudieran coadyuvar a la obra a que con verdadero interés se halla dedicada la Federación.

Ha disminuído la producción

Las noticias adquiridas en los círculos tabacaleros son que en estas últimas semanas ha mermado aún más la producción en los talleres. Los embarques para el mercado español, para el americano y otros de tabaco elaborado son muy pequeños, y con la prohibición de exportar para Inglaterra, han quedado desplazados nuevos grupos de obreros, siendo paralizados los trabajos en algunos talleres, encontrándose otros en situación de hacerlo de un momento a otro. En todas la fábricas, por reducido que sea el número de operarios sienten la inevitable inquietud de que les falte el escaso jornal que ganan.

Los fabricantes laboran por resolver la situación.

Un fabricante, propietario de una marca acreditada, que hoy sufre como, todos los efectos de la crisis, nos decía el sábado, que ellos seguían trabajando por su parte, tratando de arreglar los adeudos que tienen en España y alcanzar una mejora en aquel mercado que seguían con sumo interés el Tratado con la República Argentina el que estiman de suma importancia, y que continuaban por medio de sus agentes y hombres de negocios tabacaleros en Londres, tratando de que la drástica medida adaptada por aquel gobierno se atenúe un poco a ver si es posible traer una reacción al actual decaímiento in dustrial. Aunque la esperanza no alienta como en toras ocasiones a los industriales—nos dijo por último—el esfuerzo hay que continuarlo, a fin de tratar de evitar que el pesimismo agudice la terrible situación que viene afrontando nuestra industria.

Gana la bolsa de viaje, por su hermoso expediente escolar, el escultor Manuel Rodulfo Tardo

En todos sus trabajos ha revelado este artista que sabe poner algo propio. Cada año de labor ha marcado un adelanto en su arte. $100 mensuales y $300 para viajes

Desde los ataliers de la Escuela Nacional de Bellas Artes "San Alejandro", y a través de las exposiciones anuales que allí se realizan a fin de curso, puede verse quiénes y cuáles de los alumnos "despuntan" y están en camino de llegar a destacarse en el futuro.

No se trata de leer la lista de premios, sino de observar sus trabajos. Un no sé qué de personal y de original en el modo de ejecutar; algo a veces impreciso y balbuciente que diferencia las obras de unos sobre las demás... A veces uno en cualquiera de las clases y varios estudiantes copian el mismo modelo; todos demuestran conocimientos similares, atestiguan que no han perdido el tiempo y que las disciplinas les han dado una base sólida; pero alguno de ellos imprime un sello de interés plástico y a la vez anímico al resultado del esfuerzo no mayor ni menor que el de sus compañeros.

Se comprueba entonces que la organización del plantel es, en conjunto, buena, aún cuando nunca faltan descontentos ni detalles objecionables. Plantear aquí la cuestión de si la Academia destruye la personalidad o si contribuye a formarla dándole elementos que suponen la eliminación de dificultades técnico-mecánicas, sería lanzarse a una discusión bizantina como otras mil, sobre el mismo tema, que no han logrado dar ninguna luz al problema desde que se inició la revolución de la estética establecida, allá por el año 1910, en París, naturalmente.

Desde entonces la mayor parte de los países civilizados continúan con sus Escuelas de Artes Plásticas que pudiéramos llamar "oficiales", sólo que los profesores de mayor alcance y conocimiento de la evolución del mundo intelectual y de sus más grandes figuras, ya no esgrimen intransigencias ni dogmas.

Manuel Rodulfo Tardo, alumno de "San Alejandro" respetuoso de ésta como institución, es de los que no han tardado en revelar que algo propio es preciso poner en cuanto se hace.

—Creo que la copia fiel del modelo—nos dice—sólo tiene valor como estudio; pero que el arte comienza cuando en vez de "copia" se hace "interpretación".

Vino de Matanzas lanzándose a la aventura: Dibujaba un poco y se echó a ganarse la vida haciendo letreros; más tarde las revistas ilustradas le admitieron colaboraciones; encontró trabajo permanente en una de ellas y, cubiertas las más apremiantes necesidades cotidianas, el resto del tiempo lo dedicó a estudiar en "San Alejandro". Así ha pásado cuatro años terminando con brillantes notas el plan de Escultura. Al terminar el Primer Curso de Dibujo y Modelado ya le admtieron dos cabezas—retratos—en el XIX Salón del Círculo de Bellas Artes. En el XXI Salón mereció "Mención Honorífica", y Primer Premio en Dibujo y Primer Premio de Escultura en el Primer Salón de Artes Plásticas de la Asociación de Artistas y Escritores de Matanzas. Ahora presenta una figura en yeso, "Abstracción", de sencillez, elegancia y armonía propias de un profesional de experiencia. Lo mismo podemos decir de su vigoroso Busto de Koch, tallado en piedra de Capellanía, ejecutada por encargo del Dr. Luis Pantaleón de la Concha, médico matancero, una bella estilización del famoso descubridor del bacilo de la tuberculosis.

Y nos preguntamos: ¿de dónde sacó este muchacho modesto y sencillo su orientación? ¿qué le impedirá en lo adelante tomar el rumbo más audaz en sus producciones? ¿quién le ha forzado a abandonar la "reproducción fotográfica" para expresar con planos y volúmenes, "cortantes" y "esfumados" en cierto modo arbitrarios las imágenes?

Ahora Manuel Rodulfo Tardo ha ganado la Bolsa de Viaje que "San Alejandro" da al mejor expediente de alumno cada año. Cuenta de

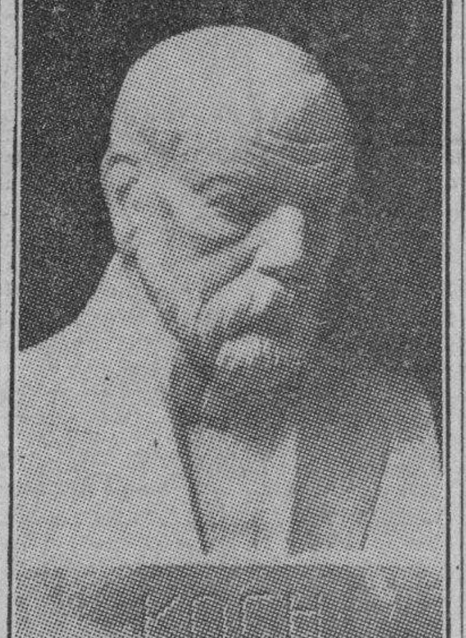

Busto de Koch, descubridor del bacilo de la tubeculosis. Talla en piedra de Capellanía, por el joven escultor matancero Manuel Rodulfo Tardo.

cien pesos mensuales durante un año y $300 para gastos de ida y vuelta, con libertad absoluta para elegir el lugar.

—Yo quería ir a París; era mi sueño; pero es imposible ahora, con la guerra, nos dice resignadamente. Seguiré luchando y lo único que deseo es encontrar trabajo en donde quiera que esté, pues estoy seguro que siempre me quedarán tiempo y energías para realizar siquiera parte de lo que proyecto.

Marcha a México Rodulfo Tardo para ver lo dejado por los mayas y apreciar de cerca el movimiento artístico, y después a los Estados Unidos, donde el hervor de tendencias y de estilos resulta apasionante. ¿Después? Dios dirá.

DAVID VALDES DE LA TORRE

En la tarde de ayer dejó de existir rodeado del cariño de sus familiares, el señor David Valdés de la Torre, alto funcionario de la firma W. H. Anderson, Co.

El sepelio del señor Valdés de la Torre se efectuará hoy a las cuatro y media de la tarde.

Descanse en paz el distinguido caballero y reciban nuestro pésame, su viuda la señora Esther Hernández Pruna y demás familiares, muy especialmente su hermano, nuestro querido compañero, el doctor Octavio Valdés de la Torre.

ACUSADO DE AMENAZAS

Ovidia López Ríos, de 28 años, zapatera, vecina de Piñera 407, denunció a la policía que su esposo Fortunato Celestino Ibáñez Bedolla constantemente la maltrata de obras, llegando inclusive ahora a amenazarla de muerte. Poco después era arrestado el acusado, el que manifestó que la acusación de Ovidia obedecía consejos de su suegra, la que quiere que ella lo abandone.

El Juez de Guardia doctor Zunzunegui, dispuso la libertad del acusado.

Acepta Velasco Ibarra una cátedra en Colombia

MEDELLIN, Colombia, Febrero 4 (AP).—El expresidente de la República peruana y candidato derrotado en las últimas elecciones, señor Velasco Ibarra, ha aceptado el nombramiento de profesor de Derecho Internacional de la Universidad de Antioquía.

Está en La Habana el pintor-retratista español Angel Espinosa

Angel Espinosa es pintor porque nació pintor y durante toda su vida no quiso ser más que pintor. Desde niño comenzó a jugar con pinceles y colores. Aprendió a dibujar y a pintar haciendo retratos de sus amigos. Jamás asistió a clases de Academias ni Escuelas de Artes Plásticas.

—Tuve, sí, maestros—afirma—los mejores maestros del mundo: el Greco, Goya, Ribera, Velázquez, Rembrandt. De las obras de cada uno de ellos que he estudiado durante horas y horas en frecuentes visitas a los museos he aprendido más que cuanto pudieran haberme explicado en las Academias. No quiero con esto que sean inútiles, ni sus profesores carentes de capacidad; pero por mi temperamento jamás pude ajustarme a disciplinas de fuera adentro.

—En cambio—prosigue Angel Espinosa—he asistido, y cada vez que puedo lo hago, a las llamadas escuelas o academias «libres», donde dibujando y pintando del natural practico la gimnasia imprescindible.

Ojeando el álbum en que Angel Espinosa colecciona el infinito número de artículos que la prensa de España y de la América del Sur y del Norte le han dedicado, vemos que su producción es mayormente de retratos.

—Soy retratista también por vocación y por temperamento—nos informa—y aun cuando he pintado cuadros de composición, paisajes, desnudos, marinas... de todo, siempre vuelvo al retrato.

¿Ha expuesto usted en «salones»?—inquirimos.

—Sólo una vez. Fué admitido un cuadro mío en la Nacional de Madrid. Me convencí más tarde de que no es esa la mejor forma de labrarse uno personalidad y renombre. En cambio he realizado muchas exposiciones individuales. Al principio las hacía para presentarme; ahora cuando ya no me hacen falta; es decir, cuando estoy a punto de abandonar una ciudad donde he ejecutado multitud de retratos, con objeto de verlos todos reunidos y despedirme de ellos y de las personas que para mí han posado.

—¿Cuáles son esas ciudades?

—Gran parte de las más importantes de España, París, Londres, Buenos Aires, Santiago de Chile Lima, Los Angeles, San Francisco. En New York estuve y ejecuté tres encargos el de Mr. Newton Russell y su nieta, y el de Mrs. Dexter Knigth. Pero mi permanencia en New York coincidió con el crack bancario y la depresión. No era oportuno permanecer allí y tomé el barco rumbo a Europa.

Del citado álbum anotamos los nombres de los clientes de mayor categoría: los Presidentes del Brasil y Perú, señores Arthur Bernardes y Augusto B. Leguía; el Arzobispo de Chile, Monseñor Errazuriz; la señora de Figueredo, en el Brasil; el doctor Avelino Gutiérrez, en Buenos Aires y muchas otras personalidades.

No conocemos ninguna obra de Angel Espinosa por observación directa; pero las fotografías de sus lienzos y reproducciones en todo color en revistas nos bastan para considerarle un pintor que domina el dibujo, el claroscuro, las calidades de telas, carnes, objetos, joyas y ornamentos, y que siente especial predilección por las manos, ya que no recurre a ninguno de los ardides tan frecuenets de esconderlas para así, no tener que vencer sus dificultades.

Mas como nuestro juicio pudiera estar equivocado, reproducimos los párrafos de sendos trabajos de José Francés en «La Esfera» y del crítico de Arte de «La Voz de Guipúzcoa», entresacados al azar de su colección de juicios críticos.

Dice José Francés:

«Los retratos de Angel Espinosa salen a nuestro paso con el legítimo avance de las obras bien construídas y bien orientadas. Son, como sus versos, una afirmación de originalidad sin dislocamiento de las normas pretéritas».

«El color entra dentro del dibujo como en los cuadros de ayer, y esto le da ese aire de fortaleza, de seguridad en sí mismo, de que blasonan con motivo justo».

«Son ejemplos fisonómicos temperamentales distintos y tratados con una fidelidad que otorga a cada uno ese carácter de diferenciación».

«La Voz de Guipuzcoa» afirma:

«La calidad del gran retratista se clarifica y afirma en un Exposición del Museo de San Telmo, grata sorpresa artística de esta primavera donostiarra. Los once retratos que expone Angel Espinosa, facilitan su contraste con los originales, porque plasman a personas muy conocidas».

«Esa fidelidad, que se observa en la obra de Angel Espinosa es, sencillamente, excepcional. Es la demostración de que nos encontramos frente a un pintor de raza, que ha depurado finamente su Arte, que es pintura cien por cien, aplicándolo a un modo clásico».

«Y al lado de esto hallamos la calidad del «oficio» de Angel Espinosa. El gran retratista es un colorista maestro».

Apenas llegado a La Habana el pintor Angel Epinosa está trabajando. Ha comenzado ya el retrato de la señora viuda de Gómez Mena.

Se registró en el Puerto un intenso movimiento de turistas llegados de Miami

Una excursión de periodistas que vienen en viaje de placer. Arribará hoy el trasatlántico «New Amsterdam» con numerosos viajeros. Fué fumigado al llegar el vapor noruego «Belpamela»

Cubriendo el servicio regular de la Pan American Airways Inc, llegaron al aeropuerto del Asenal procedentes de Miami los aviones marcados con los números NC752V, NC822M, y NC15375 habiendo rendido estos últimos dos viajes completos en el día.

En total trajeron las tres aeronaves 108 pasajeros siendo la mayor parte de ellos turistas americanos.

Han llegado por esta vía el doctor Orestes Ferrara, el señor Remigio Fernández, el diplomático cubano, señor José M. Ribas; el jockey panameño, Gustavo Ruiz, el escritor americano, Francis E. Stan; la periodista Rosemary Wentwoorth; la artista Martha Lummé, el periodista Andrew Searphin, los jockeys, Harry Williams Gavey Haugh, y Joe Brocator, Mr. P. Horace Boivin, alcalde canadiense y señora; el señor Alfonso Ramos, el productor americano Richard M. Riter y señora, Isidoro Tarantino, el ingeniero Charles Stephen, el jockey Sidney Robinson, el empresario teatral Harry Bernstein, George L. Cadea.

También llegaron por este viaje de placer, proponiéndose permanecer varios días en nuestra capital diez y seis periodistas americanos.

Nómbranse dichos viajeros Frank Malone, Glen Vars, Jack Bell, Carl Erbe, Michael Airico, Dorothy Dey, Joe Grossman, Vincent Traynor e hijo, Franck Ortell, Fred Hayden, William Vreeland, Russel Oakes, George Krenhiel, Paul Hirstenstein y Tony Betts.

Para Miami salieron los señores; John L. Badkot, Argelia Amancia, Santa Lamazares, el empresario teatral, Leonard Kaplan, el escritor J. Kirklend, el artista Roscius Watrs, el banquero Arthur H. Richland y señora, el jockey Euklid Leblanc, los empleados del hipódromo, William Crips, Louis L. Brown, Frank Corrade, el comerciante canadiense Mr Kenneth Liphadrt, y otros hasta el número de 91 siendo los restantes turistas.

El «Cuba»

En su viaje regular arribó a este puerto procedente de Tampa, vía K. West el vapor americano «Cuba», de la Peninsular y Occidental SS. Co. que ha traído carga general, correspondencia pública y 272 pasajeros.

Figuran entre los viajeros llegados los señores: Nassau Burns y señora, Jack Salomon y señora, Howard Harberson y señora, Maurice Adass y familia, Federico Martín, Miguel Dávila, Hortensia Martínez, Pablo Cabezas, Teresa García, Rogelio Torra, Alberto Martínez, Charles E. Gordon, Jesse Herbert, Judge Foster, el músico Santa Hoffman, Miguel Pedroso, Gladys Mañach, H. A. Johnson, Alice Iefebore, María L. Avila, Esther Avila, el director de turismo, John Alexander Rudd, Alma Young, Armando Zuza, Tadie Jiménez, Alicia López, Mrs Grace S. Crawford.

El «Cuba» saldrá hoy para Miami, llevando numerosos pasajeros.

El «Florida»

Conduciendo 383 pasajeros y gran cantidad de frutos y vegetales, por cuyo embarque sufrió una demora de hora y media en su salida, zarpó anoche rumbo a Miami, el vapor americano «Florida» correo de la Peninsular y Occidental SS. Co.

Figuran entre los viajeros del «Florida» los señores: Agustín Batista y familia, Adelaida Falla de Gutiérrez, Isabel Falla de Suero, Dolores Suero, Dolores Bonet, Inocente Monte de Oca, Caridad González, Alvaro Iznaga, Domingo Lamadrid, Aurora Rodríguez, Henry Reeses y señora, Armando Prieto, Felipe Salcedo y señora, Alfonso Vino, Dolores López del Castillo, Raquél Cobo, Hortensia Alvarez Suárez y otros.

El «Evangeline»

Conduciendo un gran contingente de turistas llegó el rápido vapor de bandera americana «Evangeline» que regresará hoy al puerto de procedencia llevando también numerosos pasajeros.

Llegaron en dicho barco los señores José Balcells y señora, Alice Smathers, secretaria del Jefe de la Oficina del Trabajo del Gobierno americano, el señor Luis Ardois, Raúl Falcón, James Guthon, Valero Bonifacio y señora, Louis Hanmer, Eva Burger, Edmund Byrne y señora, Frederick King y señora, Chein Kelly, Mollie Wilson, Beatrice Mc Donald, Joseph Dorman y señora, Henry Zenzur, y el hotelero americano Sherwood Maseman que seguirá viaje a Panamá.

Los que vienen de New York

Entre los pasajeros que viajan en el vapor americano México, de la Ward Line, que llegará mañana a este puerto procedente de New York figuran los señores: Alfred Higgins, Herman Staber, S. B. Solomon, Leo Bock, Mrs Morgan Bradford, los esposos Frank Duff, Mr. C. J. Gordon, Dr. W. E Grove y señora, Mr Edson Harris, Mr. C. Kreger, el doctor George Mattuck, B. S. Tongue, y las señoritas: Ruth Baird, Emilie M. Danbach, Helen Diegner, Matilde Gold, Gladys Copp, Frances Ramer, Mollie Dashiff, Elizabeth Gorry, A. L. Williams y otros.

Un Seatrain

Directo de New York y en ruta a New Orleans, tomó puerto el ferry americano «Seatrain Havana» que trajo carga general.

El «Belpamela»

Procedente de Kington, Jamaica, su última escala llegó el vapor de bandera noruega «Balpamela» que trajo un cargamento de arroz.

Dicho buque, tan pronto como arribó a nuestro puerto, fué fumigado por nuestras autoridades sanitarias por tener vencida la patente de fumigación.

El «Estrada Palma»

De Port Everglades y conduciendo carga general llegó el ferry americano «Estrada Palma».

Las salidas

Durante el día salieron los siguientes barcos: Seatrain Havana, para New Orleans; Estrada Palma, para Port Everglades, Neptuno, para Caibarién, President Adams, para Cristóbal; Oriente, para New York; la goleta Frank A. Morey, para Mobila y el Florida, para Miami.

El «New Amsterdam»

En viaje de excursión por las Antillas iniciado en New York, arribará hoy a la Habana el lujoso trasatlántico holandés, «New Amsterdam», que conduce numerosos excursionistas en tránsito.

El «Munargo»

A la consignación del señor Federico Casteleiro, y procedente de New York, vía Nassau y Miami, es esperado hoy el vapor americano «Munargo», que conduce carga general y pasajeros para este puerto, así como muchos turistas en tránsito que seguirán viaje en el mismo buque despu.s de permanecer varios días en nuestra capital.

El «Santa Marta»

El vapor americano Santa Marta, de la Gran Flota Blanca llegará hoy procedente de New Orleans en su viaje regular conduciendo carga general y pasajeros tanto con destino a la Habana como en tránsito.

Otros barcos que se esperan

Además son esperados hoy los vapores: Chester Valley, que procede de puertos del golfo con carga general; Júpiter, que viene de Newport News; La Perla, de la Gran Flota Blanca, que procede de Lake Charles; Seatrain New Orleans, que viene del puerto de su nombre.

Mañana llegarán el «Veragua» de la Gran Flota Blanca, que procede de New York con carga general y pasajeros para este puerto y en tránsito para Centro América; Florida, que procede de Miami; México, de la Ward Line, que viene de New York en ruta a Progreso y Veracruz.

El capitán Ureña

Ayer tarde se efectuó el sepelio del capitán del Ejército Libertador y capitán retirado de la policía marítima, señor César Ureña Fernández.

César Ureña, perteneció al grupo de distinguidos jóvenes habaneros que residían en los barrios de San Leopoldo, Monserrate, Colón, Punta y Dragones, que se lanzó en 1895 a los campos de la revolución, ingresando en los escuadrones de los generales Arencibia, Baldomero Acosta, Guas Pagueras, Aranguren y otros libertadores.

Ureña, al terminarse la guerra, regresó a la capital desempeñando numerosos puestos, siendo el último como ya he mos dicho, el de Capitán de la Policía Marítima.

A sus familiares todos, y especialmente a sus hijos y a sus hermanos Raúl y Manuel Enrique enviamos nuestro más sentido pésame.

Han donado los rotarios dos excelentes bibliotecas con destino a escuelas públicas

Se proyecta inaugurar otro gabinete dental de Higiene Escolar el día 24. Personalidades de Güines comprarán el equipo. Igual se ha hecho en Sagua y Stgo. de las Vegas

Un gabinete dental de Higiene Escolar se inaugurará en breve en Güines.

Se proyecta llevar a cabo dicho acto el día 24 de los corrientes, en que se celebra la fecha patriótica del Grito de Baire.

El equipo para instalar dicho gabinete dental escolar será adquirido, según nos informa el doctor Aníbal Herrera y Franchi Alfaro, director de Higiene Escolar, por elementos de la propia localidad, al igual que se hizo en Sagua la Grande y en Santiago de las Vegas recientemente.

La idea de establecer dicho gabinete, que surgió con motivo de una conferencia del propio doctor Aníbal Herrera, pronunciada en la citada región con motivo de la Semana del Niño, ha sido acogida con gran entusiasmo por las autoridades escolares y los maestros de Güines, que desean que los escolares de la villa disfruten también de dicho servicio.

Una comisión de maestros de Güines ha visitado al doctor Herrera para informale de la cooperación decidida del Presidente de la Junta de Educación, los inspectores del distrito Estrada y Rosa Trujillo y las Asociaciones de Padres, Vecinos y Maestros.

Con el concurso de todos esos elementos se espera que en esta semana quede constituído el comité pro-gabinete dental escolar en Güines y que el día 24 de febrero se pueda celebrar el acto inaugural del gabinete en cuestión.

El departamento de Higiene Escolar de la Secretaría de Educación se ocupará de la atención de dicho gabinete, que vendrá a aumentar los numerosos que ya han sido establecidos en toda la República y que vienen brindando un admirable servicio en favor de nuestra niñez.

Donan los Rotarios dos Bibliotecas para las Escuelas Públicas

Dos bibliotecas han sido donadas por el Club Rotario de Marianao, para las escuelas públicas.

Una de ellas cuenta con 80 volúmenes y ha sido instalada en la Escuela Primaria Superior, y la otra con 50 y se ha destinado al centro escolar Mesa y Domínguez.

Este rasgo de la citada institución ha sido objeto de cálidos elogios.

Se da el nombre de Luz y Caballero a un Parque

Se ha dado el nombre de Luz y Caballero a un nuevo parque de Marianao.

Está situado en el barrio de «Buen Retiro» y con tal motivo se celebró un acto público.

Se aprovechó para ello el Día de exaltación al maestro y la escuela.

En la Junta de Educación de Marianao, también se llevó a cabo otro acto, en el transcurso del cual se descubrió un retrato de Don José de la Luz y Caballero, el ilustre educador cubano.

Se elogia la actuación del doctor García Falcón

El Club Rotario de Marianao, ofreció un almuerzo a los maestros de dicha localidad.

Sesenta rotarios se sentaron a la mesa con sesenta educadores.

El hermoso acto tuvo lugar en la playa de La Concha, en Marianao, e hizo uso de la palabra con tal motivo el doctor Carlos Valdés Miranda, inspector del citado distrito.

Tuvo el doctor Valdés Miranda, frases de cálido elogio para el doctor Manuel García Falcón, Jefe de Despacho de la Secretaría de Educación, que cuenta con un brillante historial en nuestro magisterio.

Recientemente el doctor García Falcón, fué objeto de un cálido homenaje, organizado por los que fueron sus alumnos, en el que se pusieron de relieve sus méritos indiscutibles como educador.

Creaciones en proyecto

Se proyecta crear un centro escolar nocturno en el local que ocupa la escuela pública número 3, en Samá esquina a San Andrés, en el barrio de Pocito.

También se está tratando de crear un centro de artes manuales en Marianao.

Sería instalado en la escuela número 15 y se haría una concentración de las profesoras, que prestan servicios en forma rotaria, con ese objeto en horas de la tarde.

El doctor Cleto A. Guzmán, nuestro Secretario de Educación Pública que comprende lo necesitado que se encuentra el país de centros de Artes manuales, sobre todo para varones, se encuentra estudiando un plan para establecer varios de esa naturaleza.

Canastillas para Madres Pobres

Con motivo del natalicio del sabio Thomas Alva Edison, que se celebra el día 11 de febrero, el plantel cubano que lleva su nombre distribuirá varias canastillas entre los niños pobres que nazcan en dicho día.

Para tener derecho a las canastillas de referencia es necesario hacer la inscripción corerspondiente en las oficinas del citado plantel, por mediación de un alumno o familiar que acredite la condición de pobre de las personas de que se trate.

Las canastillas han sido confeccionadas por las alumnas y serán expuestas los días 16, 17 y 18.

Designaciones y Comisiones

El doctor Manuel Febles, Jefe de la sección de Enseñanza Superior de la Secretaría de Educación, ha dado a conocer que se ha designado al señor Enrique Olascoaga Mauri profesor auxiliar honorario de la cátedra «K» (Legislación Mercantil, Industrial y Fiscal) de la Escuela Profesional de Comercio de Cienfuegos.

También informó que la doctora Cira Polledo, profesora de la Escuela Profesional de Comercio de Matanzas, ha sido designada para prestar servicios, en comisión, como profesora de Estudios Pedagógicos de la Escuela Normal para Maestros de La Habana; y que el señor Jaime Durán, instructor de Educación Física de la Escuela de Artes y Oficios de Oriente, ha pasado a prestar servicios en la Comisión Nacional de Educación Física.

Representará al Secretario

El Inspector General de Música de la Secretaría de Educación, maestro Joaquín Rodríguez Lanza, representará al doctor Cleto A. Guzmán, nuestra máxima autoridad educacional, en los concursos que se celebrarán en el Conservatorio Municipal.

IMPORTANTES CONGRESOS SE HAN CELEBRADO PARA TRATAR DE ESTA IMPORTANTE MATERIA

En varias Universidades extranjeras se otorgan títulos de bachiller o doctor en dicha ciencia. Hace recomendaciones la Comisión de Técnicos de la Sociedad de Naciones, de Ginebra

Aceptada ya universalmente como parte integrante y conveniente de la vida nacional la educación física, los últimos desenvolvimientos propónense adaptarla al individuo sin contentarse con sistemas generales, por reconocer que la preparación física debe basarse en las características biológicas del crecimiento y desarrollo del sujeto dado, no tal solo durante la infancia, sino también durante la adolescencia y después, tomando en cuenta igualmente, las características psicológicas del niño o del adolescente. Así lo afirma el cuerpo técnico, dedicado a esta importante materia, de la Oficina Sanitaria Panamericana de Washington, agregando que «aunque las ciencias medidas han contribuído aportes valiosos al estudio científicos del problema, hasta hace poco la mayor parte de esos estudios versaban sobre patología y terapéutica más bien que sobre la determinación de las leyes fisiológicas fundamentales que gobiernan el desarrollo, el esfuerzo muscular y la formación de un individuo sano.

La participación médica

La participación médica en este terreno es bastante antigua, por lo menos, en los Estados Unidos de Norteamérica, país donde la vigilancia médica de los deportes se remonta a la época de Hitchcock en Amherst (1861), manteniéndose en vigor todavía en los colegios y universidades. La técnica observada viene a ser la misma que para los exámenes clínicos, explorándose por de contado el corazón, el aparato respiratorio y otros órganos internos del atleta o candidato.

Las recomendaciones encaminadas a perfeccionar el sistema comprenden el estudio médico y científico de los estudiantes a fin de determinar no tan solo la aptitud general de cada uno, sino también tratando de poner en claro sus dotes físicas más sobresalientes; y de coordinar las observaciones y protocolos a fin de correlacionar la obra del médico escolar y la del médico de deportes. Obsérvense aquí que la supervisión médica de los adolescentes resulta mucho más difícil cuando no hay datos relativos a su estado de salud y desarrollo en los años anteriores, y en particular durante el período escolar de seis a catorce años.

El cambio que va teniendo lugar en muchas formas de la preparación física ha sido repasado por Wroczynski recientemente, en 1937, en un trabajo en que cita con aplauso la opinión de Busing de que para la juventud actual «la gimnasia podal es más importante que la respiratoria tan difundida hoy día».

Especialista en deportes

Aunque en algunos países ya existen médicos especializados en la materia, no faltan quienes sostengan que tal especialización resulta contraproducente y que la profesión médica en conjunto debe considerar la materia como una de sus funciones propias. Cierto es que en Alemania ya se ha introducido el nuevo título de «especialista en deportes», que solo se otorga después de cumplir varias condiciones entre las cuales figuran haber tomado un curso especial en la técnica del examen fisiológico de los atletas, participación en varios ejercicios atléticos, etc. Este título, por supuesto, no se utiliza en el ejercicio de la medicina.

En Italia la «Academia di Educazione Física é Giovanile», de Toma, ofrece cursos universitarios para preparar maestros de educación física. Tras dos años de estudios los estudiantes pueden obtener el diploma de monitor de educación física, y tras cuatro años el de doctor en la ciencia de educación física. Estos cursos comprenden morfología y fisiología, ejercicios físicos de todo género (gimnasia, deportes, juegos), gimnasia correctiva y curativa, escolar, y en particular juegos atléticos. Los candidatos al diploma de doctor tienen que completar un estudio detenido de las ramas científicas que guardan relación más o menos directa con la educación física.

La educación física en varios países.

En Dinamarca los maestros de gimnasia reciben en la Universidad de Copenhague una preparación muy cuidadosa, la cual comprende estudios teóricos y prácticos de la fisiología, mientras que la orientación científica queda a cargo del laboratorio de fisiología de la universidad.

En los Estados Unidos de Norteamérica muchas universidades ofrecen cursos la terminar los cuales otorgan el diploma de bachiller o doctor en la ciencia de la educación física.

En la Argentina se creó recientemente una Escuela de Kinesiología en la Facultad de Medicina de la Universidad de Buenos Aires, la cual ofrece un curso de tres años en educación física, masaje, etc., y concede el título de kinesiólogo. Los doctores argentinos que especializan en esta rama cuentan con su organismo propio «La Asociación de Médicos Kinesiólogos».

Congresos celebrados sobre esta materia

En el Congreso Internacional de Educación Física y Deportes, celebrado en Amsterdam en 1938, fué discutida a fondo la preparación de una cartilla o ficha modelo de fisiología o salud, y la Comisión de Educación Física de la Sociedad de Naciones recomendó un modelo para dicho propósito.

En Suramérica, probablemente dará gran impulso a la materia la celebración del Primer Congreso Sudamericano de Médicos del Deporte, reunido en Lima en mayo del pasado año, bajo los auspicios de la Federación Peruana de Atletismo y de la Oficina Médica Consultiva de la Federación Sudamericana de Atletismo. En dicha reunión se acordó celebrar, bajo los auspicios de la mencionada Confederación, congresos bienales en los cuales estarán representadas todas las afiliadas de la Confederación Sudamericana de Atletismo, en las mismas fechas y ciudades que los campeonatos sudamericanos de la materia, tratando todos los temas conexos, sin distinción de tal o cual práctica deportiva.

Recomendaciones oficiales

Las recomendaciones oficiales de este último Congreso versan sobre: catarro radiográfico de los deportistas en las pruebas biológicas correspondientes; establecimientos por los poderes públicos del contralor médico de los deportistas: creación de laboratorios de fisiología dedicados al estudio de la fatiga y de otros problemas científicos planteados por el deporte; ejecución de exámenes estomatológicos periódicos de los deportistas; y formación de Asociaciones Nacionales de Médicos del Deporte, como preliminar a la Unión Sudamericana de Médicos del Deporte.

El próximo Congreso será celebrado en la ciudad de Buenos Aires, bajo los auspicios de la Oficina Médica de la Federación Atlética Argentina.

Recomendaciones de la Sociedad de Naciones

En el informe preparado por el grupo de peritos de la Comisión de Educación Física de la Sociedad de Naciones, de Ginebra, en julio de 1938, aparecen las siguientes recomendaciones, sobre la materia de que nos ocupamos:

Primero: Debe entenderse que el término «educación física» comprende todas las formas del ejercicio físico.

Segundo: La educación física debe ser desarrollada de manera que resulte interesante para el individuo.

Tercero: El tema no debe ser desarrollado independientemente, sino considerado junto con la nutrición.

Cuarto: No debe tener por mira «fabricar campeones», sino ser útil a toda la comunidad.

Quinto: Hay que ejecutar con moderación los ejercicios físicos habituales, a fin de evocar una sensación de bienestar.

Sexto: Conviene que se practique la educación física bajo control médico.

Séptimo: No debe ejecutarse ningún entrenamiento intenso, ni ejercicios en competencia sin haber pasado un exámen médico; esta preocupación es en particular importante en los adolescentes o individuos mayores de 30 años.

Octavo: Deben evitarse los ejercicios violentos durante determinados estados de la mujer.

Noveno: Resultan inconvenientes las competencias fatigosas entre sujetos de categorías muy distintas (en particular entre niños y adultos).

Décimo: Conviene repartir los ejercicios físicos durante toda la semana y no concentrarlos en un sólo día.

Undécimo: Conviene evitar el ejercicio fuerte poco antes y dos horas después de las comidas.

Duodécimo: Los datos disponibles demuestran que los momentos más apropiados para los ejercicios físicos (lecciones de educación física) son a media mañana y a media tarde, es decir, dos o tres horas después de las comidas.

Décimo tercero: Conviene alentar la creación de clases de ejercicios físicos correctivos.

Se recomendó, igualmente por la Socciedad de Naciones la iniciación de investigaciones fisiológicas, antropométricas y psicológicas, comprendiendo puntos especificados con toda minuciosidad. También se adoptó un formulario completo de examen médico con mira a obtener sobre el mismo comentarios y observaciones.

Franco envía café a Valencia

VALENCIA, Febrero 4. (AP).—El generalísimo Franco ha enviado 35 toneladas de café para que sean distribuídas en la provincia por el Gobernador Civil de Valencia.

Próxima feria popular en la villa de Colón

Durará tres días y ha de constituir un gran éxito. Dinero para obras públicas

Para los días 23, 24 y 25 de febrero tiene señalada la Ciudad de Colón la celebración de la IV Feria Popular de Colón, fiestas éstas ya tradicionales a las que concurren personas de toda la República, atraídas por la magnitud de las mismas y por la calidad de las diversiones que en ellas se ofrecen.

Este año 1940 la IV Feria Popular de Colón será un acontecimiento notable, a juzgar por los preparativos que ya sus organizadores están planeando, a fin de ofrecer un programa extenso, variado y atrayente.

Entre los números más destacados del mismo, figuran: Exposiciones (ganadera, agrícola e industrial), Parque de Diversiones, Fuegos Artificiales, Tombola, Keno, Cabarets, Iluminaciones, Juegos Lícitos de todas clases, Vaudevilles, Teatro, Competencias Atléticas, Boxeo y diversos números más, que ya se conocerán.

El espléndido y hermoso Parque de la Libertad de Colón, será el magnífico escenario de estas tradicionales fiestas colombinas. Este Parque que tiene capacidad para doce mil personas, se verá de nuevo durante esos tres días de Feria, colmado de público, que acudirá a él ansioso de pasar horas agradables.

Los servicios y las diversiones que se ofrecen en estas Ferias están garantizados por los miles de asistentes que siempre acuden a las mismas, como magníficos y agradables, así como el cumplimiento de todos y cada uno de los números de los programas ofrecidos.

La ciudad de Colón será sin duda, durante esos tres días de Feria, el punto de reunión obligado de todas aquellas personas que deseen disfrutar de una fiesta grandiosa.

Como de costumbre, el producto de esta Feria será invertido en obras de beneficio local.

VIAMONTE, CANDIDATO AL RECTORADO POR LA ESCUELA DE MEDICINA

Acordó la facultad de Medicina de la Universidad, lanzar, oficialmente, la candidatura del doctor José Manuel Viamontes para el Rectorado del Alma Máter.

La decisión fué adoptada para premiar su labor como miembro de la Junta de Gobierno de Medicina y delegado al Consejo Económico de la Universidad.

Los delegados al Colegio Electoral de la facultad serán los doctores Alfredo Antonetti, José Bisbé y Angel A. Aballí y los suplentes, los doctores Braulio Sáenz, Vicente Banet y Guillermo García López.

El ingeniero Goicoechea, candidato al Vicerrectorado en el propio ticket del doctor Viamontes, ha puesto a disposición de éste su postulación.

NOTICIERO DEL LUNES

Dirigido por JOSE I. RIVERO

TALLERES Y OFICINAS: PRADO No. 103, HABANA

TELEFONOS:

Dirección	M-3577	Clasificados	A-3333
Administración	M-7911	Jefe de Redacción	A-3205
Suscripciones	M-7911	Redacción	M-7913
Quejas	M-7911	Sports	M-7912

Agencia en Guanabacoa: XO-1584.

LA SEMANA INTERNACIONAL

LA SITUACION EN FINLANDIA

La situación de la guerra en Finlandia tiende a desarrollarse en la misma forma que la del frente occidental. Estamos en pleno invierno, y es probable que las operaciones se estabilicen en todos los frentes de combate dado el fracaso de los soviéticos en las diferentes regiones de Finlandia.

Sin embargo, el viernes comenzó el ejército rojo una furiosa ofensiva contra la línea Mannerheim con la finalidad de aliviar la presión que ejercen los fineses sobre la división roja número 54, que parece estar en situación comprometida. Todas las intentonas soviéticas en los otros frentes como el de Markajarvi y Pétsamo han sido rechazadas. En ninguno de los frentes de combate, exceptuando el de Karelia, los rusos han podido desarrollar un ataque rápido y poderoso; su potencial ofensivo se ha mermado considerablemente, lo cual quizás debamos atribuir al crudo invierno de Finlandia y a la superioridad técnica de la oficialidad finesa, manifestada y probada en la actual guerra.

No hay indicios hasta el presente momento de que en el frente central (frente de Kuolojarvi o Sella) se esté siquiera tanteando un movimiento ofensivo de gran escala para llegar al golfo de Botnia; tal vez para intentar el corte de Finlandia no cuenten los rojos con las fuerzas lo suficientemente poderosas para aventurarse en una empresa de esa magnitud, y así sus esperanzas de que Finlandia sucumbiría por gravitación, al quedar cortada en dos, se han visto frustradas.

Así, pues, estabilizados todos los frentes gracias a la heroicidad de los soldados fineses, pretenden ahora franquear la línea Mannerheim por el frente nordeste del lago Ladoga, que, por lo que hemos visto en los demás sectores, está llamada también a fracasar.

En el terreno diplomático, los heroicos finlandeses han sufrido un revés con la sorprendente actitud asumida por el Gobierno de los Estados Unidos en relación al empréstito a Finlandia. La posibilidad que los Estados Unidos y el Japón puedan llegar a una contienda militar con motivo del «impasse» comercial ha sido la razón aducida por los observadores para interpretar la actitud de la Cancillería norteamericana con respecto al empréstito. El Gobierno de Washington teme que si autoriza un empréstito a Finlandia, Rusia ofendida se alíe al Japón, lo cual agravaría las posibilidades americanas en Asia.

Sin embargo, esto no quiere decir que Washington haya rechazado de plano la idea del empréstito a Finlandia. Si se agrava la situación entre el Japón y la Rusia Soviética, como tal parece que va a suceder, pues el jueves el cable informaba de una nueva tensión entre el Mikado y el Kremlin, es posible que Washington se decida autorizar el empréstito militar a Finlandia.

Casi coincidiendo con la actitud de espera asumida por Washington, el Presidente Kyosti Kallio hizo un llamamiento al mundo demandando ayuda militar para su país. Después de anunciar que Finlandia está dispuesta a hacer una paz honorable con Rusia, manifestó que su heroico país no se doblegará a las ambiciones imperialistas del Kremlin.

En cuanto a la firme determinación de prolongar la estoica resistencia de su pueblo no hay la menor duda. Los soldados fineses están escribiendo en la historia una de las más bellas páginas del heroísmo. La moral finesa no ha sido quebrantada en ningún momento. La Unión Soviética se encuentra frente a una tarea mucho más grave de lo que habría apetecido.

LA GUERRA EN EL MAR

Durante esta semana se ha advertido nuevamente la actividad aérea y submarina del Reich. El recrudecimiento de la campaña submarina y aérea puede interpretarse como una maniobra diplomática y militar del Reich para desmentir las manifestaciones del Lord del Almirantazgo, Winston Churchill en el discurso pronunciado en Manchester sobre la supremacía británica en los mares y la eficacia del sistema de convoyes para proteger los barcos que se dirigen a Inglaterra con provisiones de boca.

La guerra entre Alemania y las dos grandes democracias occidentales hasta el presente momento se ha venido desarrollando en el mar, en donde ha tenido proporciones colosales. La Gran Bretaña con su poderosa escuadra pretende rendir por hambre al Reich; Alemania con sus submarinos, aviones y minas magnéticas trata de destruir la marina mercante británica. Empero, en el frente marítimo no parecen decisivos ni los ataques alemanes de dañar seriamente al comercio británico, ni el bloqueo inglés que no priva a Alemania de comerciar con la mitad del mundo a través de los Balkanes y de Italia.

CONCENTRACIONES ALIADAS EN EL ASIA MENOR

No cabe ya la menor duda sobre la concentración de un poderoso ejército aliado en el Cercano Oriente, bajo la dirección del General Maxime Weygand, ex jefe del Estado Mayor galo. Dícese que el propósito especial que tiene el ejército aliado de Siria y el Líbano es el de cumplir las obligaciones contraídas por la Gran Bretaña y Francia, con los países de la Europa Sud-oriental.

Como es sabido, los aliados antes de estallar la guerra se comprometieron a ir en la ayuda de Turquía, Grecia y Rumanía, en caso de que fueran víctimas de una agresión. Empero, las referidas naciones querían mantenerse neutrales en la guerra, y así, Rumanía, que estaba obligada a ayudar a Polonia, mantuvo su posición de neutral por el temor al «empuje alemán» hacia la Guerra del Danubio.

La Gran Bretaña pese a su enorme influencia económica y a su habilísima política exterior, no ha logrado todavía consolidar un núcleo suficiente de aliados en los Balkanes para poder hacer efectivo el bloqueo contra el Reich. De los cuatros países estratégicos de la península balcánica (Rumanía, Yugoeslavia, Hungría y Turquía), los aliados solamente han logrado consolidar su posición estratégica y económica en Turquía.

El comentarista Robert G. Nixon expresa la opinión que el ejército aliado del Mandato francés de la Siria y del Líbano, no persigue solamente el cumplimiento de sus obligaciones con los países balcánicos, especialmente con Rumanía sino proteger a los países del Cercano Oriente, proveedores de muchos productos esenciales del abastecimiento de los ejércitos anglo-franceses. Como es sabido, la lucha por los yacimientos de petróleo en el Iran (antigua Persia), en el Irak (Mesopotamia) y el Afghanistan ha entrado en una nueva etapa.

Berlín y Moscú están decididos a llevar adelante la ofensiva contra las democracias occidentales, en Siria, Palestina y la Mesopotamia. Alemania y Rusia hacen presión sobre el Iran, Afghanistan y el Irak, con el objeto de asegurarse de los preciosos yacimientos de esos países.

Los intereses petrolíferos de Inglaterra y Francia en el Iran (los pozos de Kermansh y Maidan-Naiffun) se encuentran amenazados por grandes concentraciones del ejército soviético en el río Aras y de las márgenes del mar Caspio. Los rusos cuando el general Yudenich bajo las órdenes del Gran Duque Nicolás atacaron a la frontera este de Turquía partiendo desde Tiflis, penetraron fácilmente en el Iran, llegando hasta Hamadan, en donde se unieron a las tropas que partiendo desde Baku a través del Mar Caspio desembarcaron en Sefid Rud. Las rutas usadas por los rusos en 1916-17 son factibles a ver de nuevo empleadas para atacar al Iran.

Por otra parte, las influencias alemanas no son menores en esta región de Asia. Un coronel alemán, miembro de los servicios de espionaje del Reich, se encuentra actualmente en Afghanistan; otros dos agentes alemanes, von Maurer y Rechstein, se esfuerzan, presionando sobre los círculos financieros persas, por separar al Iran de Turquía (Iran, Irak y Turquía tienen firmado un sólido pacto defensivo). Alemania ha propuesto al Hedjaz garantizar la independencia e integridad de su patria. Esta garantía comprenderá el poner a disposición de Iben Séul, material bélico apropiado para la guerra en el desierto. Estos manejos, son la respuesta dada por Alemania al pacto firmado por Turquía con las dos grandes democracias occidentales en octubre pasado. Como se sabe la prensa aliada, estimaba que el pacto con Turquía no sólo representaba una valla solidísima a la expansión alemana hacia el sudeste de Europa, sino también un alejamiento del peligro que pesaba sobre los países del Cercano Oriente proveedores de materias primas al bloqueo anglo-francés.

Los aliados para salvaguardar sus intereses en el Oriente Central, reforzar el acuerdo con Turquía y asegurar sus intereses petrolíferos, han organizado los siguientes cuerpos de ejércitos. Uno sobre el Protectorado francés de Siria y Líbano, con base en Beirut. Estas fuerzas son las seleccionadas por el insigne General Maxime Weygand, y las cuales están integradas por unos 150 mil hombres. Su principal objetivo es proteger los pozos de Mosul. Más al Sur, teniendo como base a Palestina y la llamada zona del Trans-Jordán, está situado un ejército de 100 mil hombres, integrados en su mayoría por soldados arábicos, que se encuentran diseminados a través de las tuberías que conducen el petróleo desde Kirkuk a Haifa y Trípoli, y de Mosul a Alexandretta, en donde se abastecen las fuerzas navales de los aliados que patrullan el Este del Mediterráneo.

Nicolás RIVERO MACHADO.

La industria norteamericana se beneficia con la guerra

Por J. G. DONLEY

NUEVA YORK, febrero.—Durante los días de la guerra mundial de 1915 fueron el hierro y el acero, y luego las granadas —para alimentar a los cañones franceses de 75— los elementos principales que constituyeron los pedidos iniciales de material bélico hechos por Europa. Ahora son los aeroplanos lo que más necesita el Viejo Continente, y la industria aeronáutica estadounidense está trabajando febrilmente por acelerar la producción.

Sin embargo, a pesar de la creciente demanda por aeroplanos, que está dando estímulo a toda la industria norteamericana y produce ya una escasez de motores, piezas de repuesto y eccesorios, que las fábricas de aviones se han visto en el caso de tener que contratar a fábricas auxiliares, se oye todavía el comentario de que «el negocio producido por la guerra no tiene todavía importancia».

Tal vez es la falta de perspectiva lo que hace difícil darse cuenta de lo inmenso que es el impulso recibido por la aviación. Quizás cuando la gente lee que los pedidos atrasados que todavía no han podido atender las fábricas ascienden a unos setecientos millones de dólares, muy pocos tienen en cuenta que toda la producción aeronáutica estadounidense, incluso aviones y piezas de repuesto, no llegó en 1939 a la tercera parte de esa suma.

Aún así, no es solamente el monto de esos pedidos pendientes lo que importa. Porque esto tiene que ser considerado como algo extra, agregado al movimiento regular de la industria norteamericana. El efecto de tal aumento de los pedidos de aviones, que requieren el concurso de tantas industrias diferentes, no puede menos que ejercer una marcada influencia sobre el movimiento general de toda la industria, de la ocupación y de las entradas de los trabajadores.

La misión aliada

Más aún: el monto actual de los pedidos pendientes que tienen las fábricas no es más que uno de los factores que hay que tener en cuenta. A estar a informes que parecen bastante auténticos, la misión enviada por los aliados a la Unión, consolidada recientemente en una sola comisión, para facilitar la tarea, tiene proyectado distribuir más pedidos de aeroplanos de varios tipos, motores, armas y piezas de repuesto cuyo valor total se calcula en una cifra que oscila entre los mil y los mil setecientos millones de dólares.

Si llega a concertarse ese pedido, vendría a sumarse a los atrasados de setecientos millones de dólares. Sería difícil deconcebir que semejante cantidad de pedidos pudieran cumplirse sin poner en febril actividad a muchos más establecimientos que los que están ocupados actualmente en el negocio. Sería inevitable que el estímulo que éstos sienten trascendiera a toda la industria en general.

En 1939 más del veinte por ciento de las herramientas mecánicas producidas para el uso de la industria nacional fué a parar a las fábricas de aeroplanos, sin mencionar las destinadas a los cientos de establecimientos que hacen motores, instrumentos, piezas de repuesto y accesorios de diversas clases. En su rápido crecimiento, partiendo de una cifra de producción de 33.486,000 dólares en 1939, la industria aeronáutica, necesariamente, se ha rodeado de una colección de industrias satélites. Si llega a tener las dimensiones que indican los pedidos pendientes, no habrá fábrica que trabaje metales en el país y cuente con las máquinas de precisión necesarias que no contribuyan con algún artículo para la construcción de aeroplanos.

Si se comparan los actuales pedidos pendientes de material de aviación con los pedidos recibidos en la Unión durante los días febriles de 1915, se verá lo siguiente: no todos los pedidos pendientes de ahora están, naturalmente, destinados a la exportación; pero los setecientos millones de dólares son una cifra superior al aumento de exportaciones totales estadounidenses en 1915, con relación a 1914, que ascendió a 404 millones. Las exportaciones de 1916 superaron en casi dos millones de dólares al total de 1914. No todo ese aumento representaba materiales de guerra producidos por las fábricas de la Unión, porque diversos productos alimenticios desempeñaron un papel importante en el aumento de las exportaciones bélicas norteamericanas.

Queda por verse si el año 1940 acusará características similares a las de 1915. El importante periódico financiero «Financial Chronicle» dijo hace veinticinco años en su resumen anual: «El cambio ocurrido entre el principio y el fin del año es sin duda uno de los estupendos que se registran».

Los franceses en la intimidad

(Por Carlos de Santillana)

Ultimamente van llegando repetidas quejas procedentes de Francia, en su mayoría de las provincias meridionales. Se trata de una region que apenas ha sentido las consecuencias de la guerra de 1914-18. Si se quiere dar crédito a una expresión corriente en el país, resulta que ni siquiera se han dado cuenta de la misma; tanto es así, que los campesinos del Sur del país, solían preguntar: ¿Qué tal marcha vuestra guerra? Esta vez, en cambio, aún no existiendo guerra en sus fronteras, los habitantes del mediodía de Francia ponen el grito en el cielo, lamentándose sin cesar de que, según ellos, tienen que sobrellevar la mayor carga en este conflicto.

Se quejan de los evacuados procedentes de Alsacia Lorena y, según se cuenta en España, el disgusto es recíproco. Los franceses meridionales que, como es sabido salen poco de su país, experimentan hoy día una extraña impresión al recibir tales visitas. Su ingenuo concepto les hacía creer que todos los ciudadanos de Francia debían tener la misma constitución física y moral que ellos, es decir, que debían poseer la misma locuacidad e idéntica indolencia para el trabajo, la misma mentalidad bonachona y, en una palabra que no debían asemejarse en nada a aquellos individuos que hoy han invadido, por decirlo así, sus moradas.

Dicen que el primer roce entre los franceses meridionales y los alsacios-lorenos ha revestido caracteres dramáticos. En efecto, ha sido la primera vez, que los franceses del Mediodía se han dado cuenta de que en su país existen otros compatriotas que no sólo hablan el francés con otro acento, sino que incluso ni lo conocen y lo que es más, hablan, en cambio, a la perfección, el alemán. El hecho de que esto suceda, en momentos precisamente en que Francia está en guerra con Alemania, está fuera del alcance de la gente del Sur.

Otro conflicto se originó, cuando de la noche a la mañana se pretendió imponer el mismo género de vida a los alsacios-lorenos al que están acostumbrados los franceses del Mediodía. Se llevaron las manos a la cabeza, al ver que se les alojaba en chozas llenas de mugre, se indignaron ante la vista de unos armatostes que debían servirles de cama, recibieron una desagradable impresión, al encontrarse con que en el Sur de Francia, a pesar del espléndido sol, hace de noche el mismo frío que en otras partes, pero con la diferencia de que no tienen estufas u otros medios de calefacción, a más de carecer de mantas de lana.

Otra nota singular se ha manifestado con motivo de la llegada de estos evacuados. Como es sabido, son muchos los extranjeros que trabajan en los centros industriales de Alsacia —Lorena y, por cierto, no los mejores. Han venido juntamente con los alsacio-lorenos y forman un grupo de compatriotas para ellos hasta ahora desconocido. Si su asombro era ya grande al encontrarse con que su lenguaje era el alemán, aquel ya no tiene límites ante los usos y costumbres de los polacos, judíos y otras gentes que han invadido su país. Se produce ahora en el sur de Francia una honda transformación espiritual Aquellos que sólo conocían su reducido mundo y que creían que en este rincón de Francia se concentraba la armonía universal, ven ahora un aspecto de las cosas que no puede ser más extraño para ellos.

Agencia Internacional Arco Spes.

¿Intentará Hitler Invadir a Inglaterra?

En Europa se habla de una fantástica ofensiva a través del mar hasta las islas entre las ciudades de Harwich y Lowestoft.—De hacerlo, los aliados repelerían el ataque con una contraofensiva que terminaría la guerra y acabaría con el Reich

NUEVA YORK, enero 19. (EPS Especial para este Diario).—La tensión nerviosa provocada en los últimos días en las fronteras de Holanda y Bélgica con Alemania debido a las movilizaciones ordenadas por las autoridades de dichas tres naciones, ha motivado muchas especulaciones sobre los planes del Alto Comando alemán. Mientras algunos observadores esperan que el ataque del Reich sea iniciado directamente por Bélgica en una ofensiva contra las fortificaciones del Canal de Alberto que les permita a los alemanes flanquear la Línea Maginot por la famosa ala desecha del Plan Schlieffen, otros creen que el avance indicado es por la vía de Holanda de conformidad con el Plan Von Epp.

Teóricamente hay quien afirma que ni Alemania ni los Aliados están aún en condiciones para realizar ataques en masa. Según cálculos del perito T. H. Thomas, la infantería aliada movilizada en el frente occidental se compone de 37 divisiones regulares y 20 de reservistas franceses y 7 divisiones regulares inglesas, o sea un total de 64. En la guerra de 1914 este mismo total era de 79 divisiones. Los efectivos alemanes de hoy se calculan por lo menos entre 70 y 100 divisiones.

El «Corredor» hasta la Gran Bretaña

Tales cifras son importantes porque de asumir la ofensiva cualquiera de los bandos presenciaríamos una batalla continuada de cuatro meses muy semejante a la de Verdún y la del Somme en la pasada contienda. Durante la ofensiva de Verdún el Alto Comando alemán utilizó más de 50 divisiones. En 1918, de las 190 divisiones alemanas que había en el Frente Occidental, el General Ludendorff utilizó 112 en la ofensiva de marzo 21.

El llamado Plan Von Epp, que es el Plan Schlieffen modificado, además del ataque por el flanco derecho abarca el establecimeinto de un corredor militar desde la frontera holandesa hasta el litoral y el establecimiento de bases aéreas en dicha zona para un bombardeo en grande escala de Inglaterra y de su armada en el Mar del Norte.

La idea del corredor holandés parece haber sido orientada recientemente hacia una posible invasión de Inglaterra por tropas de infantería. De lo que se está hablando en el Reich en los presentes momentos es de maniobras increíbles, como la de abrir un corredor de 50 millas de ancho desde La Haya y Flushing en Holanda, a través del mar, hasta Harwich y Lowestoft en la costa oriental de la Gran Bretaña.

Las dos invasiones históricas de las islas

«No existe ley divina —decía hace poco el periódico Deutsche Allgemeine Zeitung —que diga que por toda la eternidad ningún enemigo debe invadir a las islas de este pueblo escogido»— y se refería al pueblo inglés.

De hecho, sólo el desastre naval de Trafalgar acaecido el 21 de octubre de 1805, impidió que Napoleón lo intentara, Julio César lo hizo en los años 55 y 54 antes de Jesucristo; Guillermo el Conquistador en el año 1066. En varias ocasiones las islas fueron arrasadas por los daneses y los nórdicos en los tiempos medioevales.

El César realizó un breve raid de las costas de Kent el año 55. Al año siguiente preparó la invasión en forma, la que partió de Bolonia (Portus Itius) alrededor de julio 6 del año 54. Al filo de la media noche ya estaban los romanos en el litoral sudeste de Kent y a medio día de la mañana siguiente desembarcaron al norte de Deal. Llevaba 800 buques, 2,000 soldados de caballería y cinco legiones de infantería de a 5,000 hombres cada una.

Guillermo el Conquistador, hijo de Roberto el Diablo, duque de Normandía, zarpó de St. Valery en el continente, el 28 de septiembre del año 1066, y desembarcó en Pevensey, Inglaterra, al día siguiente. Las crónicas antiguas dan cálculos diversos de las fuerzas invasoras, pero se estima que el Normando llevaba entre 696 y 3,000 embarcaciones, y entre 30,000 y 50,000 hombres.

Alemania necesitaría 30,000 aviones para el ataque

En aquellos tiempos, sin embargo, no existía el Almirantazgo Inglés. Para dar una idea de lo fantástico del Plan que se atribuye a los alemanes aparte de los datos anteriormente citados, hay que explicar el esfuerzo colosal que requería una empresa de esta índole. Harwich y Lowestoft, situadas en la zona de Suffolk y Norfalk al norte de Londres, serían los puntos de contacto de cualquier invasión contra Inglaterra que intentara esquivar las defensas del Támesis y de la capital.

Desde Holanda a estas dos ciudades tendrían los alemanes que resguardar un canal enorme, protegido por minas sumergidas, buques de guerra y aviones especiales. En las doce horas que tardaría la expedición en llegar el Reich necesitaría realizar un despliegue aéreo de no menos de 30,000 aviones de primera línea, de los cuales no tiene ni 5,000.

Antes de empezar el transporte de tropas Hitler tendría que aplastar a Holanda y a Bélgica, y paralizar la acción de los ejércitos aliados que marcharían inmediatamente desde Francia. Simultáneamente, los aviones alemanes tendrían que asediar a la armada británica y a la flota aérea Real para detener su devastadora contraofensiva.

Algunos comentadores, como Hanson W. Baldwin, del «New York Times», creen que lo único que separa a Hitler del dominio de Europa son los 14 acorazados ingleses y los 5 acorazados franceses. Robert Insley, ingeniero jefe de la fábrica norteamericana de motores Pratt and Whitney, ha manifestado ante la Sociedad de Ingenieros Automovilistas que en su opinión los aviones de bombardeos pueden vencer a los buques de guerra y que vale la pena exponer 1,000 aviones con tal de echar a pique un sólo acorazado.

¿Cómo defendería Hitler la expedición?

Pero la realidad es que ni aún contando con 10,000 Messerschmidts del más reciente diseño, de cuya velocidad y agilidad nadie duda, estaría el Reich en condiciones de lanzar un ataque semejante. Con la eficacia de las baterías antiaéreas y la fuerza cada vez mayor de la Flota Aérea inglesa no es tan fácil echar a pique a los acorazados de Su Majestad. Hasta enero 2, Inglaterra sólo había perdido 15 buques de guerra con un total de 76,906 toneladas, y los hundimientos no han sido ocasionados por los aviones, sino principalmente por las minas y los submarinos. Las averías de la armada británica incluyen a dos acorazados, al crucero de combate «Repulse», al portaviones «Ark Royal», a cinco cruceros ligeros, tres destroyers y dos submarinos.

Por supuesto, el éxito de la invasión no dependería, así como así, del hundimiento de cinco o seis acorazados ingleses como supone el comentador Baldwin. Hitler tendría que echarlos a pique, lo cual es ya una empresa ardua, y sacar a toda su flota embotellada en el Báltico, inclusive a los dos nuevos acorazados «Bismarck» y «Tirpitz» con sus cañones de a 15 pulgadas para hacerle frente a la concentración naval más poderosa de la historia.

Con el concurso de Rusia e Italia, el plan de referencia sonaría menos descabellado, pero siempre las posibilidades de un éxito rotundo continuarían siendo remotas. Los mismos peritos alemanes, notablemente el Almirante Wilhem Prentzel, opinan que la fuerza naval inglesa acabará por derrotar al Reich como en la pasada guerra, y el Ministro de la Guerra Nazi ha declarado que un ataque a las islas está fuera de toda concepción plausible.

Una batalla catastrófica para Alemania

Hitler, no obstante, es capaz de concebir los recursos más extremos. En repetidas ocasiones los altos dignatarios del Reich han hablado del poderío naval inglés como algo que pertenece a la historia antigua. Este poderío se describe mejor diciendo que la armada vigila actualmente 200,000 millas cuadradas de extensión en el Mar del Norte y el Canal de la Mancha. Para realizar dicha labor y las demás responsabilidades del Imperio el Almirantazgo cuenta con más de 42 por ciento de los recursos navales del mundo, encabezados por 21 acorazados con 610,000 toneladas. Alemania dispone de menos del 5 por ciento de la fuerza naval y sólo tiene 4 acorazados con 72,0000 toneladas.

Desde luego que aún con la colaboración italiana y rusa, la empresa de transportar un ejército alemán a las islas inglesas sería una obra de romanos. La acciós naval y aérea que tendría lugar en este corredor marítimo decidiría la guerra. No habría necesidad de atacar ni la Línea Maginot ni la Línea Sigfrido. La batalla duraría probablemente dos o tres días pero sus resultados serían catastróficos porque el encuentro se extendería hasta incluir terribles acometidas por aire sobre las ciudades de Alemania y la Gran Bretaña.

Quizá sea por esta razón que nadie toma la iniciativa y que cuando alguien mueve tropas en el frente occidental la alarma cunde y se vaticina el inminente ataque de los alemanes.

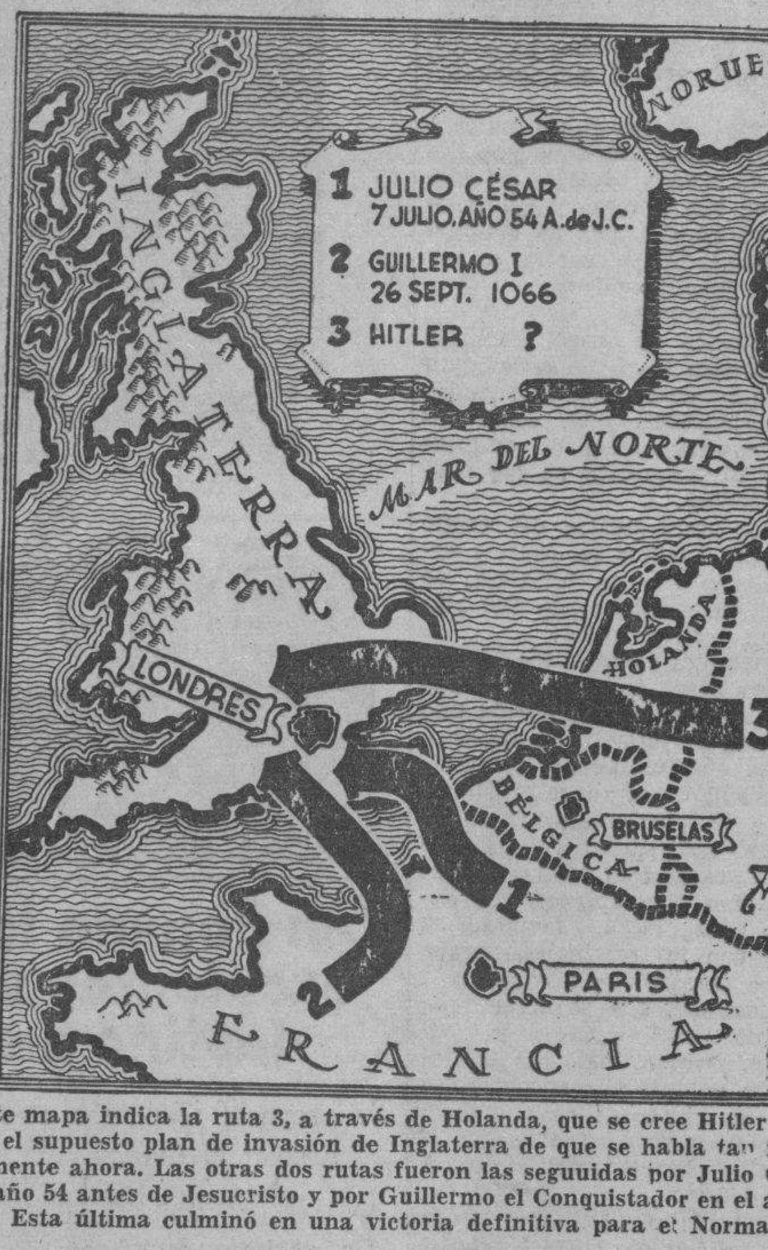

Este mapa indica la ruta 3, a través de Holanda, que se cree Hitler tomaría en el supuesto plan de invasión de Inglaterra de que se habla tan insistentemente ahora. Las otras dos rutas fueron las seguuidas por Julio César en el año 54 antes de Jesucristo y por Guillermo el Conquistador en el año 1066. Esta última culminó en una victoria definitiva para el Normando.

A MIMI AGUIRRE

Del verso, amiga, todo lo mereces:
desde su culto más secreto —culto
ajeno a los oídos del tumulto—
hasta el blanco homenaje de sus preces.

Del verso alado todo lo mereces,
desde su aliento azul, que guarda oculto,
hasta el ritual enigma de su culto,
por la sonrisa que al viajero ofreces.

Desde su orgullo audaz, que no suplica,
ni pide tregua, ni en la brega abdica,
del verso, amiga, todo lo mereces...

Desde el ritual enigma de su culto
ajeno a los oídos del tumulto,
hasta el blanco homenaje de sus preces.

Diego de PEREDA.

EL QUE LA HACE LA PAGA

SE INAUGURA HOY, A LAS 5 P. M.

en el vestíbulo del Teatro Nacional

VEA ALGO SENSACIONAL.

UNA EJECUCION EN EL GARROTE.

IMPONENTE!

INSTRUCTIVO!

FORMIDABLE!

NO ES UNA PELICULA, ES ALGO QUE USTED NO PODRA OLVIDAR JAMAS.

UN HOMBRE, EN VIDA, VENDIO SU ESQUELETO.
VEALO ESTA TARDE

EL QUE LA HACE LA PAGA

20c. ENTRADA 20c.

El empréstito de Estados Unidos a Finlandia suscita aprensiones en Washington

Se juzga que el ministro de Relaciones Exteriores, Hull, es el principal obstáculo que se interpone. Quiere que sea el Congreso quien tome iniciativa del caso

Por JOSEPH ALSOP y ROBERT KINTNER

WASHINGTON, febrero. En la rama ejecutiva del Gobierno de la Unión constituye el Ministro de Relaciones Exteriores, señor Cordell Hull, el principal obstáculo para la concesión de un empréstito a Finlandia. Al señor Hull le agradaría que Finlandia recibiera el dinero, pero se siente poco dispuesto, y con razón, a correr el riesgo de otro gran combate parlamentario en momentos como el actual, en que está a discusión la ley de tratados comerciales recíprocos, que ya tantas molestias le está causando. De modo, pues, que ha adoptado la firme resolución de que si algo se hace en favor de los finlandeses, sean los dirigentes parlamentarios los que tomen la iniciativa.

Como ya expresamos hace algunos días, la mayoría de los dirigentes del Congreso, incluso republicanos (opositores) como los senadores Charles L. McNary de Oregón y Warren R. Austin de Vermont están perfectamente dispuestos a aprobar un impuesto a Finlandia, pero adoptan la misma actitud resuelta de que si algo se hace sea el Ministerio de Relaciones Exteriores quien tome la iniciativa. Esta situación ha originado un «impasse» que muy poco había cambiado el otro día, cuando el Presidente Roosevelt expresó que abrigaba la esperanza de que el Congreso diera a los finlandeses alguna ayuda concreta.

Los comentarios bordados al respecto del eco que tuvo en el Congreso la manifestación presidencial han sido engañosos. Por ejemplo, se ha repetido lo expresado por el senador McNary, pero en cambio no se ha hecho hincapié, como cabía esperar, en su simpatía por el proyecto de préstamo a Finlandia, siempre que éste tuviera su origen en la Cancillería. La verdad es que la situación sigue siendo favorable al empréstito finlandés, y que éste se convertiría en realidad si el Presidente y el canciller se reúnen y se ponen de acuerdo con los dirigentes del Senado y de la Cámara de Diputados y llevan a efecto un «modus operandi».

Morgenthau y Hull

La cuestión de qué pueda hacerse por Finlandia ha sido ya objeto de prolongadas controversias dentro de las filas del régimen actual. El Ministerio de Hacienda, encabezado por el señor Harry Morgenthau Jr., es, desde hace mucho, partidario del empleo de armas económicas en las relaciones con otros países. El lema que guía al señor Morgenthau es que «es más barato prestar unos cuantos millones que construir más acorazados». En conversaciones sostenidas en la Casa Blanca, el señor Morgenthau, según se tiene entendido, se ha pronunciado enérgicamente a favor de un empréstito razonable a los finlandeses, del mismo modo que se expresó a favor de un empréstito de veinticinco millones a los chinos hace un año.

El mismo Presidente Roosevelt siente mucha simpatía hacia el proyectado empréstito a Finlandia, como lo puso de manifiesto su reciente observación. Empero, hasta la fecha ha prestado oídos a los consejos del señor Hull, mostrándose renuente a asumir una nueva responsabilidad que podría resultar onerosa.

En principio, naturalmente, la sis adoptada por el señor Hull es teramente justificable. En estos mentos el público está embarg por la emoción, y el Congreso, n turalmente también, se expresa u nimemente a favor de los bravos f landeses que defienden su pa contra la invasión rusa. Efectuar préstamo equivaldría a tomar medida, poco costosa, en bien derecho y la justicia en el mu y todo indica que la concesión empréstito no tropezaría con m yores obstáculos. Por ejemplo, católicos de origen irlandés, que teriormente constituían uno de sectores más partidarios del ais miento, no se opondrían ahora proyecto de empréstito, debido a intensamente antisoviético de la sia.

Empero, por otra parte, un e préstito hecho a una nación que tá actualmente en guerra es especie de aventura en el terr de las relaciones exteriores que dría despertar repentinas apren nes. Aunque el Congreso se mue actualmente favorable a ella, qu siempre en pie el peligro de q estalle de repente una tempe parlamentaria tarde o temprano gire en torno del proyecto. El ñor Hull no querría correr el rie de que se produjera tal tempes motivada por un asunto que en concepto no es esencial.

Precauciones posibles

Sin embargo, si se toman las p cauciones que dicta la pruden puede siempre evitarse la torme parlamentaria. Lo que es difícil co prender es por qué el señor H y el Ministerio de Relaciones Ex riores no se han manifestado d puestos por lo menos a tomar dic medidas de precaución.

No cabe duda de que la Cancill aprueba pasivamente el emprés a Finlandia. Tan pronto fué in dido ese país, el ministro finland señor Hjalmar Procope, comenzó gestiones de ayuda cerca del canc Hull y del subsecretario Sumner lles, de igual modo que ante el P sidente mismo. Hasta la fecha obtenido ya diez millones de dóla con fines no militares, por interm dio del Banco de Importación y E portación. Lo que en realidad nece ta el diplomático finlandés es suma mayor, sin condiciones. Se forma de buena fuente que los s ñores Hull, Welles y Roosevelt han manifestado que se la facili rían con mucho gusto, si pudier hacerlo. A mayor abundamiento, suma de sesenta millones de dóla que se menciona en los proyectos empréstitos a Finlandia presenta por el senador Brown y el diputa Hook, ha sido aprobado por ant pado por la Casa Blanca y el Min terio de Relaciones Exteriores.

El peso de la opinión pública p dría alentar al Congreso a tom la iniciativa, o persuadir al se Hull de que la Cancillería pod hacerlo sin temor a las consecuenc El Presidente podría adoptar algu providencia más efctiva todavía los urgentes problemas políticos p drían hacer que se abandonara cuestión del empréstito. El asu está actualmente en manos de l dioses.

BURLA BURLANDO

LOS LECTORES

La tontería mayor en que puede incurrir el que para el público escribe es la de pretender hacerlo a gusto de todos. Eso de complacer en todo al presuntuoso y antojadizo descendiente de Adán no lo ha conseguido la misma Providencia, la cual nunca llueve o hace sol a gusto de todas sus criaturas. Sin embargo, la Providencia, siempre maternal y previsora ha distribuído entre los hombres una inmensa variedad de gustos y por eso se casan hasta las que montan a horcajadas, o toman parte en los «matchs» de natación.

En esto de los gustos literarios, que es a lo que estamos, siempre es un consuelo para el escritor el contar con esa variedad de aficiones. Esto lo exime de ciertos escrúpulos y de tomarse un ímprobo trabajo en la perfección de su obra, pues nunca faltará quien censure sus primores ni quien aplauda sus desatinos. Es más: siempre es mayor el número de los que celebran al escritor padantesco y vacuo que el de los que encomian al escritor discreto. Por eso decía...

En cuanto a lo que a mí me concierne, cada vez me convenzo más de la imposibilidad de escribir con el beneplácito de todo el mundo. Más de dos mil artículos llevo escritos «burla-burlando» y de ninguno puedo decir: éste ha hecho el milagro de complacer a todos. De la diversidad de gustos y pareceres de mis lectores en particular ellos mismos se encargan de ofrecerme una muy rica y variada colección. De ellos voy a entresacar algunos sin la menor intención de molestar a nadie, pues harto favor me hace el que me lee, sea cual fuere la opinión que forma de mi trabajo.

Yo respeto y estimo, desde luego, a todos mis lectores, pero hay uno a quien no puedo hacer partícipe de esta estimación, y es el lector «galgo» o «podenco». Es el que sólo se dedica a cazar «gazapos» en mi coto, porque parece que goza más cuando da con uno que si hallase una perla. Pasa por alto cualquier agudeza o expresión feliz que por casualidad se me ocurre, y sólo tiene ojos y narices para el «gazapo». No he de negar que algunas observaciones del lector gazapero me han sido útiles; pero ¡caramba! no lo hubiera sido menos su benevolencia.

El lector que le aborrece a uno sin saber por qué. Tal vez por haberle alcanzado algún zurriagazo de nuestras «críticas», tal vez por haber emtido alguna opinión contraria a la suya; tal vez porque otras nos aplauden... ¡Vaya usted a saber! Este es el que nos envía anónimos y el que aprovecha todas las oportunidades para tirarnos la piedra escondiendo la mano. Como el caso no tiene remedio, hay que contar con este lector como se cuenta con las erupciones cutáneas y otras dolencias.

El lector suspicaz y malicioso. Es el que se pasa de listo sin darse cuenta de que se pasa de tonto. E cuentra «trascendencia y picardía» lo que uno escribe con la inten más candorosa del mundo. Para é todas nuestras «sátiras» van dirig contra tal o cual persona en par cular; y menos mal si no les va e el cuento para que el supuesto al dido nos rete a singular combate nos elimine del mundo de los viv Por su condición aviesa este lec nos es todavía menos simpático q el lector gazapero.

En compensación tampoco nos fa ta, a Dios gracias, el lector que n alaba y admira incondicionalmen Este es nuestro lector predilec aunque proceda de la clase más h milde. De cualquier lado que le ve ga la alabanza siempre es para mustio escritor una gota de roc Por mi parte confieso con el coraz en la mano que a pesar de mi « conocida modestia» cada vez que cibo una misiva gratulatoria no p do por menos que murmurar pa mis adentros: ¡Dios se lo pague que la envió!

Como no hay dicha completa este mundo, tras el lector ama nos llega el lector severo que n reprende por nuestra inclinación escribir en tono más o menos fe tivo. «Mejor haría usted en ocupa se del problema de la inmigraci y no en escribir payasadas»... P lo contrario, si incurrimos en la d bilidad de tomar en serio la vi nunca falta el lector que nos a vierta: «Deje eso para la Cuaresm que a usted le sienta mejor el d minó que la sotana». Aquí arrojar mos la péñola si no contásemos c la providencial variedad de gust de que al principio hemos habla

Sin dejar de amar a todos m lectores entrañablemente —salvo l indicadas excepciones— yo tengo p ra los lectores del campo cierta p ticular predilección. De ellos he r cibido las opiniones y juicios m acertados y comedidos sobre mis tr bajos. Tal vez consista en que el le tor rural, más desembarazado d ruidos y de negocios que el lect ciudadano, lee con más calma y aten ción y descubre lo que haya de bue no o de malo en lo que lee. Disfruta además, el lector campesino de l gran ventaja de no conocernos per sonalmente. Vistos de lejos parece mos más grandes y mejores... D mí sé decir que más de uno de mi admiradores lejanos, al contemplar me de cerca por primera vez, mu muró ingenuamente con una mueca de descontento: ¿Pero es éste...?

Vista pues, la imposibilidad abso luta de realizar una obra que se por todos bien recibida, al tomar pluma aparto la vista de mi audi torio imaginario, miro tan sólo pa mis adentros y le pido a Dios que me ilumine. Si no lo hago mejo no es por falta de voluntad, si por alguna otra falta de las que no tienen remedio.

M. Alvarez Marrón.

M.E.C.D. 2016

Suicídase una madre con su pequeña hija

Temiendo perderla se encerró en su habitación con la niña, prendiéndose fuego. 2 cartas

Desesperada, porque su amigo, de quien se hallaba separada, le expresó sus propósitos de llevarse a su hija para que no sufriera privaciones, Angela Balerta Castañeda, de 28 años, vecina de Animas 710, tomó una botella de alcohol, e impregnando su cuerpo y el de su hijita de 16 meses, se dió en candela en su domicilio.

A los gritos de auxilio que dió Angela, acudieron varios vecinos y su madre, Graciela Castañeda, de 50 años, vecina del propio lugar, los que la condujeron al Segundo Centro de Socorro. El doctor Mazas, médico de guardia en dicho Centro, asistió a madre e hija de intensas quemaduras por todo el cuerpo.

La niña, que se nombraba Marta, falleció una hora antes que la madre, la que en su agonía clamaba por ella.

La actuación policíaca

De lo actuado por la policía se sabe que, Juan Cabrera Rodríguez, vecino de Bayona 70, y padre de la niña, se había separado de Angela por incompatibilidad de caracteres, quedando la chica en poder de ella.

Ayer Juan le expresó a Angela sus propósitos de llevársela, por estimar que no tenía el suficiente cuidado, padeciendo continuamente de fiebres y catarros. Momentos después de retirarse éste, Angela, aprovechando que su madre había salido para efectuar una diligencia, se encerró en su habitación con la niña, prendiéndose fuego.

Dos cartas

La Policía encontró en la habitación dos cartas que Angela dejó antes de suicidarse, una dirigida a la autora de sus días y otra a Juan, explicando las causas de su muerte.

DR. CAMPOS
FARMACIA
DE TURNO LOS LUNES
F. 6065-F. 6080-F. 5000
ZAPATA ENTRE A Y B.-VEDADO

FARMACIA
OROGUERIA
DE
"JOHNSON"
DE TURNO LOS LUNES
obispo Nº 30 TELEFONO-A-2129.

"LA MAYOR"
35 EDIFICIOS
700 EMPLEADOS
SARRA
OROGUERIA
ABIERTA TODOS LOS DIAS
TODA LA NOCHE LOS MARTES
A-8026 A-3611

FARMACIAS DE TURNO HOY LUNES

DESDE BAHIA A PASEO DE MARTI (PRADO)

	Teléfonos.
Obispo, número 200	A-7251
Egido, número 665	M-1767
Cárdenas, número 111	A-9626
Habana, número 64	M-4895
Tejadillo, número 259	A-8311
Aguacate, número 304	A-7408
Merced y Habana	A5-3522
Muralla, número 72	M-8102
Muralla, número 451	M-5386
Neptuno y Monserrate	A-7920

DE PASEO DE MARTI (PRADO) A PADRE VARELA (BELASCOAIN)

Consulado y Genios	M-4404
Trocadero y San Nicolás	A-6666
Simón Bolívar, número 153	M-5050
Simón Bolívar, número 453	M-4050
Consulado y Animas	M-4343
Animas, número 260	M-4543
Máximo Gómez y Angeles	M-4019
Misión y Florida	M-3500
San Miguel y Manrique	M-4656
Padre Varela, número 53	U-1144
Padre Varela, número 779	A-6766
Alcantarilla, número 102	M-6865
Gervasio, número 251	M-4036
San Miguel, número 114	A-8010
Padre Varela, número 311	U-6795
Manrique y Sitios	M-3266

BELASCOAIN HASTA INFANTA

Ayestarán y Bruzón	U-6919
Desagüe y M. González	U-3100
Máximo Gómez, número 1012	M-9094
10 de Octubre, No. 195	M-4330
Estévez y Presidente Menocal	M-1501
Zanja y Soledad	U-6729
Aramburo y Animas	U-3874
San Lázaro y S. Francisco	U-6815
Neptuno y Soledad	U-5187

DE INFANTA AL VEDADO, HASTA EL RIO ALMENDARES

Zapata, entre A y B	F-6065
Calzada y J	F-3353 F-6128
Línea, entre 10 y 12	F-5656
17 y 20	F-6117
23, entre B y C	F-6246
23 y 16	F-6200
L, entre 25 y 27	F-6089

VIBORA

10 de Octubre y S. Mariano	I-5566
10 de Octubre y Colina	I-3666
10 de Octubre, esq. a Paco	I-7337
Concepción y Ave. Acosta	X-2244
San Mariano, esq. a Armas	X-2877
Ave. de Acosta, 228	I-3533

JESUS DEL MONTE Y SANTOS SUAREZ

Correa, número 2	I-3333
Santa Emilia y Paz	I-7458
San Benigno y Zapote	I-7575
Tamarindo, número 151	I-7327

LUYANO

Municipio y Cueto	X-1139
Arango y Ensenada	X-1560
Concha y Juan Abreu	X-2424
Luyanó, número 7	X-1412
Remedios y San José	X-1920
F y 11, Reparto Batista	X-1673

CERRO

Calzada del Cerro, No. 1611	I-7433
Churruca, número 337	I-7039
Salvador, número 202	I-6656

Este grupo deberá prestar servicio público todo el día y la noche de los domingos siguientes:
Enero 28, Marzo 10, Abril 21, Junio 2, Julio 14, Agosto 25, Octubre 6, Noviembre 17, Diciembre 29.
Estos turnos han sido acordados en cumplimiento de lo dispuesto en el Artículo VI del Decreto-ley 2604, de 7 de Noviembre de 1934.

CRONICA

MARGARITA LECUONA

Se engalana nuestra crónica de hoy con el retrato de Margarita Lecuona, la gentil y exquisita compositora cubana.

Margarita Lecuona tiene a su cargo el papel de «Arlequín» en el Carnaval de Schuman, ese regio Ballet que nos presentará el maestro Yavorsky mañana martes, a las nueve y media de la noche, en el Teatro Nacional.

Será un éxito la fiesta artística de mañana, en la que se darán cita nuestros más distinguidos elementos sociales.

DE AMOR.—Josefina Connelly, bella y distinguida señorita de la mejor sociedad camagüeyana, hija de Mr. y Mrs. Allen Connelly, acaba de ser pedida en matrimonio para el simpático y caballeroso joven Severo Jorge y Cepero, hijo a su vez del estimado matrimonio Bernardo Jorge y Josefina Cepero.

La señorita Connelly se encuentra actualmente de temporada en la Habana, en la residencia de los esposos Jorge-Cepero.

Nuestra felicitación a la simpática pareja.

SANTOS DE HOY.—Santa Agueda es la festividad de hoy.

Saludamos a un grupo de damas que está de días.

Aguedita Deschapelles, la joven y bella señora del doctor Carlos Deschapelles.

Aguedita Azcárate, gentil esposa del señor Benito Durán.

Aguedita Knight de Rodríguez, la respetable dama, y su hija Aguedita Rodríguez Knight, tan encantadora.

Aguedita González, la señora de Luis de Cárdenas.

Aguedita Alcázar viuda de Giquel.

Aguedita Ríos, esposa de nuestro compañero Armando López Fuentevilla.

Y Aguedita Quesada de Bordenave.

Y la gentil señorita Aguedita Demestre y Gastón, perteneciente a nuestra mejor sociedad.

EN EL HABANA YACHT CLUB.—Con gran lucimiento se celebró el sábado en el Habana Yacht Club el banquete que ofrecía la directiva de tan distinguida sociedad en honor de los yatistas que compitieron en las regatas internacionales de yates tipo «Estrella», en opción al trofeo «Cuba» y a la copa «Bacardí».

Para este magnífico acto fueron invitados los yatistas participantes en tan interesantes competencias, así como un grupo nutrido de asociados de los clubs pertenecientes a la flota de la Habana.

La gran mesa se dispuso en el salón de baile.

Con el doctor Enrique Llansó, presidente del Habana Yacht Club, y su bella esposa Isabel del Barrio, tomaron asiento allí el presidente de la Corporación Nacional del Turismo, señor José Cidre, y señora Rita Rores; doctor Charles de Cárdenas y señora Luisita Plá, Mr. y Mrs. Harold Halsted, Salvador Castroverde y señora, Manuel Rasco y señora, Mr. y Mrs. Harry Nye, Jr., y los señores Paul S. Smart, Adrián Iselin, Rafael Posso y Manuel Rasco.

En otros lugares de la larga mesa se hallaban los matrimonios Juanito Martínez y Adolfina Valdés Cantero, Antonio Botet y señora, Armando Basarrate y Marion Grinda, Mauricio Monteagudo y María Felicia Pérez Stable, Carlos M. Falla y Julia Santiguily, y Raúl N. Montero y Lila Lavastida.

El Conde y la Condesa de Marigny.

Mr. y Mrs. Louis Parson, Francisco Bru y señora, Mr. y Mrs. Pflung, Roberto Karman y señora y Gaspar Carbonell y señora.

La interesante dama Conchita Plá.

Las bellísimas señoritas Albertina O'Farrill, Carmita Díaz, Martha de Arcos, Antonia Alonso, Eugenia Martínez Cantero, Odette Descamps y Cristina Gelats.

El doctor Domingo Gutiérrez de la Solana, E. Patterson, señor Valiente Sherman Farnham, Joe Kates, Gustavo Hevia, Enrique Gamba, Adolfe Ovies, Bazil McKinney, Francisco Palma, J. Fernández Aguirre, señor Isasi, Mr. Walter Etzbach, Nicolás Arroyo, Jr., Godwal Maceo, A. Eamer Edmong Smith, señor Duff, el Conde de Mopox, Gabriel Aurioles, Clifton H. Baxer, Julio de Céspedes y Maric Castellanos.

Durante la noche le fueron entregados a los triunfadores los premios Eran los vencedores los señores Carl Pflug, Walter Etzbach, Louis Parsons y Harry Nye, Jr., conquistando entre ellos el ya citado Mr. Harry Nye, junior, los trofeos Cuba y copa Bacardí.

Hicieron uso de la palabra el doctor Enrique Llansó, el señor Manolo Rasco y el presidente de la Corporación Nacional del Turismo, señor José Cidre.

LA SEÑORA DE ALFONSO.—Muy mejorada se encuentra ya de la enfermedad que por varios días la retuvo en cama, la señora Fabiola D'Veer, bella y gentil esposa del conocido caballero Jesús Alfonso.

La señora de Alfonso ha comenzado a recibir a sus numerosas amistades.

Con verdadero gusto consignamos su restablecimiento.

E. P. D.

EL SEÑOR

DAVID V. DE LA TORRE

HA FALLECIDO

Y dispuesto su entierro para hoy, lunes, a las cinco p. m., los que suscriben, viuda y padre, en su nombre y en el de los demás familiares, ruegan a las personas de su amistad se sirvan concurrir a la Capilla de la Quinta Covadonga, para acompañar el cadáver al Cementerio de Colón.

La Habana, Febrero 5 de 1940.

Esther Hernández viuda de Valdés de la Torre; Lcdo. José Agustín Valdés de la Torre y Govantes.

W. M. ANDERSON TRADING CO. (S. A.)

E. P. D.

NUESTRO TESORERO

DAVID V. DE LA TORRE

HA FALLECIDO

Y dispuesto su entierro para hoy, lunes, a las 5 p. m. rogamos a nuestros amigos y clientes se sirvan concurrir a la capilla de la Quinta Covadonga para acompañar el cadáver al Cementerio de Colón.

La Habana, febrero 5 de 1940.

W. M. ANDERSON,
Presidente.

FUNERARIA

BERNARDO GARCIA

Capacidad, Tacto, Delicadeza

Zanja Nº 415, esquina a Belascoaín.—Teléfs. U-2310 y U-3650.

Limpia
Desinfecta
Perfuma
Refresca

Pasta

Dentol

Representantes exclusivos
APARTADO 2143
HABANA

TUBO MEDIANO 20¢
TUBO GRANDE 40¢

ANTE EL ARA

PILAR FERNANDEZ ALVAREZ.—Días pasados contrajeron nupcias en la iglesia parroquial del Vedado, la gentilísima señorita Pilar Fernández y Alvarez y el señor Manuel Fernández Curras.

La ceremonia fué apadrinada por el señor Antonio Curras y por su esposa Carmen Franco de Curras, primos del novio.

Testigos por ella, el doctor Isidoro Agostini, jefe local de Sanidad; los señores Santiago Barraqué, Donato de Cárdenas y el teniente de la Policía Nacional, Pedro Lima.

Por él, el señor Manuel Terga, alto empleado de la Cuban Trading, y los señores Bernardo Bernal, Lorenzo Vega y Evaristo Pérez.

DE PRO ARTE MUSICAL.—De extraordinario puede calificarse el espectáculo presentado por Pro-Arte Musical a sus socios: el Jooss Ballet Este admirable conjunto, cuya fama es internacional, ha ofrecido dos recitales que anotan un nuevo triunfo a los muchos conquistados por la Sociedad Pro-Arte Musical, gracias a la cual puede la Habana enorgullecerse de conocer las primeras figuras del arte. Prueba de ello es el haber contratado a Jussi Bjoerling, tenor de grandes facultades, considerado como el sucesor de Caruso, que ofrecerá un recital el 14 de febrero, con un magnífico programa.

Otra de las sensaciones de la temporada será, a no dudarlo, el ballet presentado por la Sociedad Pro-Arte Musical, bajo la dirección de Milenoff, su profesor de baile. El programa constará de dos partes: en una, «El carnaval», de Schumann, donde Gloria González Negreira, Cuca Martínez de Chibás y Antonio Martínez tienen los principales papeles; y en la otra, «Dione», original del maestro Sánchez de Fuentes, que es el primer autor cubano que ha escrito un ballet clásico. En «Dione», los papeles principales están a cargo de Alicia Martínez y Fernando Alonso, que actualmente figuran en el elenco del Ballet Caravan.

El ballet de Pro-Arte está señalado para el 4 de marzo a las cinco y media de la tarde, para los socios, dándose una función pública con el mismo programa, el miércoles 6, a las nueve de la noche. Los precios para esta función serán: luneta, $2.00; primer balcón, $1.50, y segundo balcón, un peso.

El 13 de marzo, Grace Moore, la estrella máxima de ópera, radio y cine, cantará para los socios de Pro-Arte.

CASINO ESPAÑOL.—Mucha animación se nota entre los numerosos socios y sus familias del prestigioso Casino Español de la Habana, para las fiestas de la temporada de Momo.

La primera fiesta de la serie acordada por la comisión de la Casa del club, que preside el correcto joven señor Luis Avello, será el domingo 11 del actual, la cual consistirá en un te bailable, de 6 a 10 p. m., amenizado por la reputada orquesta «Riverside», en los salones de Prado y Animas.

Fiesta para los socios y familiares exclusivamente.

El sábado 17 del que cursa será el primer baile de máscaras, amenizado por la afamada orquesta «Cosmopolita» y el septeto «Matancero». Será también en la sede de Prado y Animas, a las diez de la noche.

Otras fiestas tiene asimismo en cartera la citada comisión de la Casa, de las cuales hablaremos a su debido tiempo.

Lucidísima será este año la temporada de carnaval en el Casino Español de la Habana.

SILVIA SUROS.—Ha sido sometida a una apendicectomía la encantadora señorita Silvia Surós y Surós.

La intervención quirúrgica fué llevada a cabo en la clínica Fortún-Souza, por el eminente cirujano doctor Vicente Banet, catedrático de la Universidad Nacional.

Un pronto y total restablecimiento le deseamos a la señorita Surós.

Un magnífico regalo
PARA OTROS
... Y PARA USTED

El esmero desplegado en la joyería Krementz y su hechura perfecta, son vistos al instante por personas conocedores de joyas de calidad.

Ya sea un regalo para otro o para su propio uso, pida siempre

KREMENTZ
JOYERIA DE CALIDAD

SOCIEDAD CUBANA DE UROLOGIA.—El doctor Luis F. Rodríguez Molina, una de las primeras figuras de la medicina en Cuba, preside con sus altos prestigios la Sociedad Cubana de Urología, que acaba de constituirse en nuestra capital al objeto de auspiciar el progreso de esta especialidad.

La directiva de dicha sociedad ha quedado constituída en esta forma:

Miembros de honor: Dr. Luis F. Rodríguez Molina, doctor Gonzalo Pedroso, doctor José Hernández Ibáñez, doctor Ricardo Núñez Portuondo y doctor José Bisbé Alberni.

Directiva electa para el período de 1940-1041: Presidente, doctor Luis F. Rodríguez Molina; primer vicepresidente, doctor Gonzalo Pedroso; segundo vicepresidente, doctor José Hernández Ibáñez; secretario, doctor Luis F. Ajamil; vicesecretario, doctor Rafael Ferrer y del Castillo; tesorero, doctor Roberto Pedroso; vicetesorero, doctor Grancisco González Monteavaro.

OPERADA.—En días pasados fué sometida a una amigdalectomía la monísima niña Teresa Zabala González.

La intervención quirúrgica fué llevada a cabo por el eminente laringólogo doctor Pedro Manuel Souza, en el Instituto Clínico de la Habana.

EN EL HOTEL NACIONAL.—En medio de la más grande y completa animación se celebró el sábado el te bailable del hotel Nacional, con la asistencia de numerosos parties, muy distinguidos y selectos.

La fiesta, como de costumbre, se prolongó hasta la madrugada, y en salón español la Asociación Antiguas Alumnas María Teresa Comellas ofreció un buffet supper, organizado por la nueva directiva que preside la bella y gentilísima dama Carmela Caballero de Quesada.

Entre la concurrencia a esta fiesta de tan simpática asociación anotamos los aprties siguientes:

En primer término el de la presidenta, con un grupo de matrimonios jóvenes, donde se encontraban el doctor Tomás de Quesada y Carmela Caballero, José Rueda y Dulce Alvarez, Alberto Carbonell y Hortensia Maresma, Antonio Pérez Real y Nené Saíz Hugo May y Leonor Gómez y Basilio Real y Teté Cuervo.

En otro party, el arquitecto señor Horacio Navarrete y señora Beatriz Castro, el doctor Antonio de la Carrera y Clara Estrella Betancourt, Mariano Blanco y Tonita Carballeira, el doctor Guillermo Lancís y Silvia Cardona y la señora viuda de Cardona.

Otro grupo de matrimonios jóvenes lo formaban José A. Vázquez y Angela García, José A. Caballero y Carmita Pérez, Edward Chisholm y Lilliam Ventura, Javier Caballero y Olga Montalvo, René Cabrera y Conchita Cartaya, Juan Montagú y Graciella Rubio, y Rafael Caballero y Olga May.

En una mesita los esposos Helio Medel y Zoila Jorge y el doctor Leopoldo Ledón y Nena Berriz.

Otro party del señor Julián Viña y señora Sara Abascal y señor Sandalio Suárez y señora Elena Real.

Un party de parejitas en que estaban Hilda Medel y Erick Kraupp Nena Villalobos y Jacques Schoeudorfer, Adelina Rojas y Juan Gutiérrez, Carmita Blanco y Antero Arrojas y Esther Bley y Luis Arrojas.

Con los jóvenes esposos Dionisio Rossié y Nenita Blanco, ocupaban una mesita aparte, la señora María Ferro de Torres, la señorita Tony Carranza, y estas parejitas: Lydia Ledo y Freddy Acebal, Iraida Rossié y Ricardo Dauval.

En otras mesas el señor Manuel Martínez Flórez y señora, Jorge Pellón, Jr. y Virginia Martínez, Guillermo Guerra Morejón y Esperanza Díaz, Jesús Surís Lavastida y Elvira Guerra Medellín, Annie Blay y Antonio Todaro, Raquel María Barros Victoria Bulnes, María R. viuda de Bulnes y Armando y Roberto Caballero, Dulce María y Anatilde Garcés, Josefina Cueto y el señor C. Cueto y señora, Amparito Montalvo, Rosa de Quesada, Margarita Quintana, China Seco y Víctor Chibás, el señor Llosa y señora y Paca Alonso y Jesús Mier.

Aumento de salarios a los tranviarios de Vigo

VIGO, (Especial).—La Compañía de Tranvías ha comenzado ya a pagar a su personal una gratificación co narreglo a una escala hasta el veinte por ciento de los jornales.

LAS PURPURAS DEL VITRAL

La transformación humilde

Y Júpiter, una tarde, tuvo misericordia de los hombres que había convertido en flores, o por castigo de crimen o por fatalidad de la desdicha, e hizo que se volvieran a su ser... Pero cruzó a la noche cerca de ellos, y los halló arrinconados, sumidos en la tristeza, y como aniquilados de nostalgia...

Jpiter les preguntó:

—Y ahora qué tenéis, por qué sufrís...?

Y todos le respondieron:

—Quisiéramos ser flores otra vez...!

Júpiter los oyó con amargura:

—Pero tú, Jacinto —dijo— cómo puedes recrearte en derramar tu sangre nuevamente y hacer un jacinto de ella...?

Jacinto le respondió:

—Es que en mis tiempos de flor, mi belleza agradaba a todo el mundo...!

—Y tú, Adonis, qué reclamas...? Por qué volverte anémona de nuevo...?

—Es que cuando yo era flor, mi esplendor encantaba a las mujeres..!

—Pero y tú, Violeta, y tú...? Tú, pequeñita y osura, llena siempre de miedo entre zarzales...!

Y respondió la Violeta:

—Es que entonces, al menor, era flor...!

La Felicidad de paso...

Era un viejo labriego laborioso de las orillas del Nilo, que abandonó la tierra una mañana y se fué a trabajar a una pirámide. Llevó consigo a su hija, que era lumbre de sol en sus tinieblas, y que lloraba en silencio con verdadera angustia congojosa sin que supiera por qué... Su padre le contaba a cada instante:

—Ay, si pudiera traerte la Felicidad aquí...!

Y ella ignoraba lo que era, y miraba a su padre fijamente, sin atreverse nunca a preguntárselo. Después de muchos años de fatiga, de sacrificio y de lucha, se llevó la pirámide a sus fines y el príncipe, hijo de Cheops, anunció que pensaba visitarla... Habló el padre del príncipe a la niña, y le testificó su gentileza, su arrogancia y su valor... Su gentileza ataba a las princesas, su arrogancia a los vasallos, y su valor a los reyes, y le buscaban el amor y el triunfo, e iban con él las músicas, los oros, los vítores y las rosas... La niña preguntóle ansiosamente:

—Pasará por aquí...?

—Sí, pasará...!

Y ella supuso con gozo:

—Es la Felicidad, que viene al fin...! La acecharé, la veré, y la cogeré del manto, para que se termine mi tristeza...!

Ya no durmió, desde entonces. De día vigilaba de contino, y de noche velaba sin sosiego... Todas las ambiciones de su vida se agolpaban en sus ojos, y al cabo de las noches y las noches, sus ojos se cansaron de esperar... Ya empezaron entonces a dolerle, y a cerrarse, y a dormirse, y va al borde del sueño, oyó a su padre:

—Hija mía, pasa hoy...!

Era un oscurecer plácido y lento, en que todo el perfume de los campos se elevaba hasta las nubes... Sonaron a lo lejos los clarines: se nublaron los ojos de la niña, y bajó el sueño a su espíritu... Hizo otro esfuerzo, miró, y advirtió el resplandor de las antorchas, y vió el brillo de los oros... Al cabo, no pudo más...

Cuando se despertó al amanecer, ya la Felicidad había pasado...

Las ambiciones del águila

Las águilas, al principio, volaban con temor, cerca de tierra. Pero una soñaba siempre con hundir la cabeza entre las nubes, y ver desde las nubes los espacios. Interrogó una vez a las demás:

—Por qué resignarse así...? Por qué limitarse así...? Por que no alzar el vuelo a más altura...?

Y las demás le respondieron todas:

—Porque hay un cristal arriba donde están suspendidas las estrellas... Si levantamos el vuelo, tropezaremos con él... Y pudieran romperse nuestras alas.

Pero esta águila soñaba con hundir la cabeza entre las nubes, y ver desde las nubes los espacios. Aun a riesgo de rompérselas, batió las alas, subió, se adentró en los espacios rectamente, y fué a buscar el cristal. Júpiter la sintió, salió a su encuentro...

—Bienvenida...! Bienvenida...!

La colocó a la vera de su trono, y le prendió los rayos en el pico.

C. CABAL.

DONATIVO DE 22 AUTOMOVILES AMBULANCIAS AL EJERCITO DE FRANCIA

PARIS, febrero 4. (Havas).—Esta mañana se celebró en la plaza frontera de la Catedral Americana de París, la ceremonia de bendición de veintidós automóviles-ambulancias regalados por entidades de los Estados Unidos de América al ejército francés.

SALUD
A LOS FUERTES!

El uso del Quinium Labarraque á la dosis de una capita de licor despuès de cada comida basta, en efecto para restablecer en poco tiempo las fuerzas de los enfermos más agotados. Por consiguiente, aquellas personas débiles, debilitades por la enfermedad, el trabajo ó los excesos; los adultos fatigados por un crecimiento demasiado rapido; los anemicos, los ancianos debilitados por la edad, deben tomar vino de

Quinium Labarraque

APPROUVÉ PAR L'ACADÉMIE DE MÉDECINE DE PARIS

Dépôt : Maison FRÈRE
19, Rue Jacob, PARIS

Frank CAPRA
Superando todos sus anteriores TRIUNFOS!
con

"CABALLERO sin ESPADA"
—Mr. SMITH GOES TO WASHINGTON— con
James STEWART
Jean ARTHUR
Edward ARNOLD - Claude RAINS - Thomas MITCHELL
y Guy KIBBEE

La CRITICA de N.Y. CONCEDIO el PRIMER PREMIO a James STEWART por su ACTUACION en ESTE FILM!

HOY ENCANTO
40 y 50

CARTEL DEL DIA

POR LOS TEATROS

LA COMEDIA: A-6737.—

POR LOS CINES

ENCANTO M-6055.—A todas horas: «Caballero sin espada» y «Sucedió una noche».

FAUSTO M-7800.—A todas horas: «El jorobado de Nuestra Señora de París» y revistas.

ALKAZAR A-6869.—A todas horas: «Tarzán y su hijo», «El rey de los gangsters», la Revista Maravillosa y Beatriz Nolesca.

NACIONAL A-6700.—A todas horas: «El hombre 13», «La adorable incógnita» y variedades.

CAMPOAMOR A-7054.—A todas horas: «Primer amor» y «Por amor y por dinero».

MARTI M-2724.—«Entiéndase con mi abogado» y «Cuentos de Navidad».

AUDITORIUM F-4455.—«Dioses de barro» y «Media noche».

TRIANON F-2405.—«La esclava blanca» y «Una mujer y siete pretendientes».

INFANTA U-3700.—«Mujeres y toros» y «El marido de su hermana».

PAYRET A-7157.—«La canción que tú cantabas» y «Por amor y por dinero».

RIVIERA F-2040.—«El primer amor» y «El misterio del cuarto blanco»

RADIO CINE M-1407.—«Stanley y Livingstone» y «Chan en la Isla del Tesoro».

NEPTUNO M-1515.—«Tributos sexuales» y «La virgen loca».

FAVORITO U-3650.—«El caso de Edith Cavell» y «El ángel del hampa».

FLORENCIA U-3533.—«Mi hombre» y «Mr. Moto llega a tiempo».

OLIMPIC F-3711.—«La solterona» y «El demonio sobre ruedas».

MANZANARES U-3354.—«Unión Pacífico» y cartones.

ROXY F0-4255.—«El trovador de la radio» y «La jornada heroica».

REINA M-2272.—«Cruel es mi destino» e «Hijas valerosas».

RIALTO M-1831.—«Una mujer y siete pretendientes» y «Tres valses».

CUATRO CAMINOS M-3676.—Mapy Cortés, el trío Hnos. Hernández «El jugador y la dama» y «Vaviar para Su Excelencia».

PRADO M-2822.—«El infierno negro» y «El destino fatal».

VERDUN A-9206.—«Los hijos mandan» y «Ya somos millonarios».

COLONIAL A-7876.—«Secretos del Mar Rojo» y «Katia».

ACTUALIDADES M-5575.—«El diablo con faldas», «En son de guerra» y episodio.

CERVANTES M-6494.—«La venganza del águila» y «No basta ser madre».

MAJESTIC M-4477.—«El rey de los gangsters» y «Honor de vaqueros».

LIRA M-4474.—«María Estuardo» y «Melodías del sur».

SAN FRANCISCO X-1700.—«El halcón enmascarado» (serie completa).

HABANA M-2678.—«Cien hombres y una muchacha» y «Tres señoritas vuelven».

WILSON U-5863.—«Una en un millón» y «Susana».

TOSCA I-3099.—«El joven Lincoln» y «Mr. Moto de incógnito».

GRIS F-4292.—«Los hijos mandan» y «La baronesa y el mayordomo»

VEDADO F-3128.—«El todo por el todo» y «Alas de gloria».

MODERNO X-1305.—«Siempre tuyo» y «Los fantasmas se divierten».

CUBA M-4465.—«El conquistador» y «Ladrones de levita».

ROJO M-4794.—«El borrón de la familia» y «Un yankee en Oxford».

SANTOS SUAREZ I-4600.—«Corazón del norte» y «Quién dijo miedo»

BELGICA A-9128.—«Los hijos de la noche» y «Kelly del servicio secreto».

VIOLETA M-3238.—«El gorila», «Idilio de un genio».

HOY

RADIO CINE
20TH. CENTURY FOX presenta
la SUPER-ESPECTACULAR PELICULA de MAYOR COSTO REALIZADA hasta la FECHA
"STANLEY y LIVINGSTONE"
FAMOSA AVENTURA REAL de DOS EXPLORADORES que interpretan
SPENCER TRACY · NANCY KELLY
RICHARD GREENE
WALTER BRENNAN · CHARLES COBURN · SIR CEDRIC HARDWICKE · HENRY HULL · HENRY TRAVERS
¡MAS de 5.000 NATIVOS!
3 AÑOS de TRABAJO... MILLONES de DOLARES de COSTO!
Una GRAN PELICULA!
EMOCIONES CONTINUAS... ROMANCE... FIERAS... Una ESPECTACULAR REALIZACION de la 20th Century Fox

ADEMAS SE ESTRENA
CHARLIE CHAN en la ISLA del TESORO"
Sidney TOLER - Cesar ROMERO - Pauline MOORE
June GALE - Sally BLANE
40 ¢ hasta las 6½ Después 50 ¢
Niños 20 ¢ Tert. 15

TEATROS Y CINES

EL «BALLET» DE YAVORSKY

El profesor Nicolás Yavorsky, bien conocido de nuestro público, presentará mañana en el teatro «Nacional» su nuevo cuerpo de baile, formado por distinguidas señoritas de nuestra sociedad.

Han patrocinado esta fiesta coreográfica las señoras de Gerli, de Armand, de Rojas y de Thomson, quienes han laborado tenazmente por lograr un feliz suceso artístico. Un notable bailarín profesional, Fritz Berger, que se halla de paso en La Habana, prestará su cooperación al espectáculo.

Se montarán dos bailes, ambos con coreografía de Yavorsky. Uno está integrado por los «divertissements» del celebre ballet de Tschaikwsky «La Casse Noisette». El otro es el «Carnaval» de Schumann.

La parte musical ha sido confiada a una entidad muy valiosa: la Orquesta de Conciertos de La Habana, que dirige el maestro Alberto Bolet, violinista notable y director de certera batuta.

La escenografía de ambos espectáculos es original de Gundrun. La ejecución, de Manolo Roig. El vestuario, de Margarita Berthau.

Hay mucho interés por asistir a esta fiesta, que tendrá efecto mañana a las 9 y media en el teatro «Nacional».

Mañana
Pre-estreno! FAUSTO
Solamente en tandas de 5¼ y 9½
NO VOLVERA A EXHIBIRSE HASTA ABRIL 15
Adorno Floral del Jardín GOYANES

NOTAS

ESTRENO DE «CABALLERO SIN ESPADA» EN EL ENCANTO

Hoy es un día grande en el teatro «Encanto», donde la prestigiosa productora Columbia Pictures ofrecerá su soberbia producción «Caballero sin espada», debida al genio siempre fresco y creador de Frank Capra, quien utilizó para los roles estelares de la misa a dos figuras relevantes del séptimo arte; Jean Arthur y James Stewart, quien encuentra en la anécdota de «Caballero sin espada», un campo propicio para darnos pruebas una vez más de sus respectivos temperamentos histriónicos. Capra nos da algo sencillamente excepcional en «Caballero sin espada», película que ha batido records de entrada en los Estados Unidos, donde causó verdadera sensación. La empresa del teatro «Encanto» la recomienda a toda su clientela, ya que tiene la seguridad de ofrecer una película muy difícil de superar.

La función de hoy comenzará a las 3 de la tarde, iniciándose la misma con «Caballero sin espada», que también se exhibirá a las 5.30 y 9.55, ya que a las 7.55 se brindará otro de sus grandes triunfos: «Sucedió una noche», de Claudette Colbert y Clark Gable. Es copia nueva. Sólo 40 centavos vale la entrada hasta las 6 y media y 50 centavos después; niños, 20 centavos.

Ya está abierta al público en los vestíbulos del teatro Nacional la primera exposición criminológica de Cuba, bajo la denominación de «El que la hace la paga». Allí se están exhibiendo cosas sensacionales, entre ellas el garrote auténtico, escenificado con el verdugo, el reo y el sacerdote. Entrada :20 centavos.

El lunes próximo: «Amenaza», interpretada por Edward G. Robinson Una joya de los más puros quilates artísticos. Un formidable drama de pasiones humanas, donde vemos al protagonista salir de un presidio en que cumplía una condena por un crimen que no había cometido, y querer llevar una vida honrada, hasta el día que el verdadero culpable se le presentó y por una suma se disponía a exhonorarlo de toda culpa.

«TARZAN Y SU HIJO», HOY, EN EL ALKAZAR

Desde la una y media de la tarde inicia hoy sus actividades el teatro «Alkázar», brindando la soberbia superproducción «Tarzán y su hijo», que tienen como figura estelar nada menos que a Johnny Weissmüller, con la eficiente colaboración de Maureen O-Sullivan. Un soberbio drama de la selva, mostrándonos al hombre en pleno primitivivsmo, en lucha desesperada con los animales más salvajes de la jungla africana. Una historia de amor interesante para todos Desafiando todos los peligros de la selva, pero teniendo siempre para sí al objeto amado. Lejos de la civilización, que tantos frenos pone al corazón y que tantas necesidades acarrea en el materialismo de la vida. Esa es, a grandes rasgos, «Tarzán y su hijo», un espectáculo de incomparable belleza, que a todos encanta por su realismo estupendo. Junto con ella se ofrecerá «El rey de los gangsters» así como el noticiario mundial y la Noticia del Día, editada por el Noticiario Cinematográfico Cubano. Los precios para hoy son: 20 centavos antes de las 6 y media y 30 centavos después; tertulia, 10 centavos, y niños, 15 centavos a todas horas.

Ya está abierta al público en los amplios vestíbulos del teatro Nacional la primera exposición criminológica de Cuba, bajo la denominación de «El que la hace la paga». Allí se ofrecen cosas verdaderamente sensacionales, destacándose entre ellas un ajusticiamiento, figurando en el mismo el reo, el verdugo y el sacerdote colocados todos dentro de la galera dedicada a los agarrotamientos. Entrada, 20 centavos.

El jueves se anuncia en «Alkázar» la soberbia producción «Beau Geste», cuyo role central está a cargo nada menos que de Gary Cooper, un favorito de todas las épocas, que realiza una brillantísima labor en esta gran joya. Todos, todos al «Alkázar» para ver «Beau Geste», que se exhibirá con «Nostalgia».

NACIONAL: EL MIERCOLES: BENEFICIO DE LA SEGOBIA

El deseo de rendir tributo a tan estimada artista era ya motivo de interés, claramente evidenciado desde el primer instante, pero ese interés ha ido en aumento, se ha convertido en expectación según van proporcionándose detalles relativos al estupendo programa que los organizadores combinan.

En él se destaca una conferencia de Pepita Díaz sobre el amor, ingeniosamente glosada por Manolo Collado, conferencia que ya gustó sobremanera y que se repite a instancias del propio público. También, hay un sketch en que Mapy Cortés y Fernando Cortés derrochan fina comicidad y mucho humor. No por debajo queda la cooperación de Esther Borja quien desgranará, como ella sabe hacerlo, preciosas canciones de diversos estilos.

Pero todos los géneros están representados en esta función que, por tanto, adquiere una amenidad insólita, representados por verdaderas notabilidades escénicas. Desfilarán conocidísimos elementos, entre los que figuran el popular y atrayente cantante Jorge Negrete, el finísimo dance-team Rod-Drigo y Francine y el audacísimo Olvido Pérez, atleta de fama internacional, así como la orquesta Touzet, de la Taberna Cubana.

Rosita Segovia interpreta «Serenata», de Malats; «Bolero siglo XVIII», «Danza del fuego» de Falla; jota de «La Dolores», de Bretón; «Vals brillante», de Moskowsky; y «Kiki», de Skirving.

Los precios reservan al público una sorpresa muy grata que reservamos para mañana, martes. Respecto a los mismos, Rosita Segovia ha querido establecer una simpática y apreciable concesión.

Véase más Gacetillas en la Pág. 7

NACIONAL: «AVENTURAS DE CHAN» Y PELICULAS

HOY NACIONAL
CHAN en ESCENA
LUNES - JUEVES y SABADO
UNA AVENTURA COMPLETA
EL MUERTO que ASESINO
Original de JOSE ANGEL BUESA
con
Guillermo de MANCHA - Ana M. PRIETO
Sol PINELLI - Otto SIRGO
Miguel LLAO · Manolito REYES
Santiago RIOS
5½ TARDE NOCHE 9½
PRECIOS - 30 ¢ 40 ¢ 50 ¢ Tert. 10 ¢

Se mantiene en el Nacional el sistema de funciones continuas, a partir de las tres. La de hoy tiene alicientes muy poderosos, fundados en la novedad.

En efecto, empezaremos a conocer las aventuras sorprendentes del famoso detective chino Chan, a razón de una completa bajo cada título, teniendo la de hoy el de «El muerto que asesinó».

Se ofrecerá por la tarde, a las 5.30 y por la noche, a las 9.30, con sesenta minutos de duración desde el planteamiento hasta el desenlace, tratando todo al modo de José Angel Buesa, ameno, apasionante y digno.

Ese espectáculo se brinda al modo cinematográfico, aunque con emoción teatral. Es decir, que las escenas se suceden sin interrupción ninguna para lo cual se ha dispuesto convenientemente el escenario, con lo que se consigue que el público no tenga que esperar ni un segundo, ni padecer las demoras de los cambios.

Intérpretes de estas aventuras son Aníbal de Mar, Guillermo de Mancha Sil Pinelli, Ana María Prieto, Miguel Llao y Otto Sirgo, correspondiendo al primero la personificación del sagaz y sutil investigador asiático.

Atracciones en la pantalla también al exhibirse, a las 3, las 7 y las 10.30 «La adorable incógnita», magnífica comedia de Anne Nagel; y, a las 4.15 y 8.15, «El hombre 13», de apasionante trama y por Weldon Heyburn.

Los precios son de 30 centavos de las 3 a las 4 y media; 40 centavos de esa hora a las 7 y media, y 50 centavos después; tertulia. 10 centavos

Mañana, única presentación del Ballet Yavorsky, con un estupendo programa.

«SU PRIMER AMOR» EN EL RIVIERA

Regio es el programa que para hoy nos anuncian las carteleras del teatro «Riviera», con la magnífica película de Deanna Durbin, que lleva por título «Su primer amor». Vea a Deanna Durbin enamorada y recibiendo el primer beso. Es su mejor creación, en la cual canta en español la canción tan conocida entre el público, «Amapola». Completa el programa «El misterio del cuarto blanco», cinta de gran argumento, de Bruce Cabot y Helen Mack. Además, el noticiario mundial y la Noticia del Día, editada por el Noticiario Cinematográfico Cubano. Los precios: 30 centavos por la tarde y 40 centavos por la noche; niños, tarde y noche 20 centavos y tertulia, 15 centavos; Mañana, este mismo programa.

Ya está abierta en el vestíbulo del teatro Nacional la primera exposición criminológica de Cuba, bajo la sugestiva denominación de «El que la hace la paga», sobresaliendo entre sus muchas atracciones el garrote auténtico, escenificado con el reo, el verdugo y el sacerdote.

El miércoles: Mickey Rooney en su última producción «El nuevo amor de Andy Hardy», conjuntamente con la cinta «En el fondo del océano» por Ann Rutherford (la novia de Mickey Rooney) y la colaboración de Ben Lyon.

El viernes: «La esclava blanca», interpretada por Ivianne Romance. Es el drama del mundo que acaba, y aquel del nuevo mundo que nace. Es la epopeya grandiosa, que en algunos años ha transformado a la antigua Turquía del Corán en un país moderno. Es la dolorosa emancipación de la mujer turca, y el declive de los palacios feéricos de Las Mil y Una Noches. Junto con ella se exhibirá «Una mujer y siete pretendientes», de Fernand Gravet y Vera Korenne.

MAÑANA: PRE-ESTRENO DE «MUJERES» EN EL FAUSTO

Por última vez se ofrecerá hoy al público habanero en el teatro «Fausto» la magnífica superproducción de la RKO Radio, titulada «El Jorobado de Nuestra Señora de París», basada en la inmortal obra de Víctor Hugo El role estelar de la misma está bajo la responsabilidad de Charles Charles Laughton, quien se consagra en ella como un actor de primera línea. Se completa el programa de hoy con el Noticiario mundial y la Noticia del Día, que brinda como nota culminante la confesión del matador de la descuartizada. Sólo 50 centavos vale la entrada antes de las 6 y media, y 60 centavos después; tertulia 15 cts. y niños, 30 centavos a todas horas.

Ya está abierta, en el vestíbulo del teatro Nacional, la primera exposición criminológica de Cuba, bajo la sugestiva denominación de «El que la hace la paga». Allí se ofrecen grandes atracciones, destacándose una escenificación de un ajusticiamiento con el garrote auténtico.

Mañana es el magnífico preestreno en «Fausto» de «Mujeres», la estupenda producción de la Metro, que tiene tres grandes estrellas: Norma Shearer, Joan Crawford y Rosalind Russell. Todos los que vean esta película quedarán encantados con ella. El autor de la bellísima anécdota ha tenido la originalidad de tejer la farsa de su obra con mujeres que se dedican única y exclusivamente a hablar de hombres. Nosotros no vacilamos en recomendarle con verdadero interés esta cinta, que sólo elogios merece por la forma tan brillante en que está realizada. Como se trata de un preestreno, no volverá a exhibirse hasta el 15 de abril. Sólo se ofrecerg en tandas de 5 y cuarto y 9 y media, abriéndose el teatro a las 5 de la tarde y 9 de la noche. El adorno floral, bellísimo, estará a cargo del jardín «Goyanes». Será una semana de gran gala y esplendor.

SUSCRIBASE Y ANUNCIESE EN EL «DIARIO DE LA MARINA»

RADIO CINE: «STANLEY Y LEVINGSTONE»

Sensacional producción estrena hoy «Radio Cine», desde las 2 y media Producción monumental de aventuras por el Africa, titulada «Stanley y Livingstone», un relato real tomado fielmente de la historia y que interpreta un actor de fama que ha sido premiado por la Academia, Spencer Tracy. Una producción que tardó tres años para producirla con un costo de dos millones de pesos. Miles de extras nativos y los más emocionantes sucesos que ocurrieron en tiempos pasados a dos intrépidos aventureros

La otra cinta que se estrena en este doble programa se titula «Charles Chang en la Isla del Tesoro», una nueva película de la famosa serie del detective chino con el notable actor Sidney Toler en el papel de Chang y como en otras producciones dirigida por Norman Foster. Secundan a Toler estrenas de grandes méritos como César Romero, Pauline Moore Ben Young. June Gale, y otros.

Para completar el programa se estrenará también el noticiario sonoro con los más recientes sucesos de actualidad mundial.

Los precios: luneta y primer piso, 40 centavos antes de las 6 y media y después 50 centavos; los niños, 20 centavos y la tertulia, entrada por Neptuno, 15 cts.

Nota: «Stanley y Livingstone» empezará a las 3.45, 6.40 y 10. Y «Charles Chang» a las 2.30, 5.25 y 8.30.

Mañana, este mismo programa.

El lunes: Paul Muni con Jane Bryan en «No estamos solos».

CAMPOAMOR: ULTIMO DIA DE «PRIMER AMOR»

Hoy se exhibe por última vez la monumental película titulada «Primer amor» de Deanne Durbin, que ha tenido en este teatro un resonante éxito por las situaciones cómicas que se desarrollan en la misma y estando secundada por las siguientes estrellas: Helen Parrish, Robert Stark, Eugene Pallete y Lewis Howard. Horas: 2.10 4.48, 7.15 y 10.

Completan este programa el drama «Por amor y por dinero», una lucha encarnizada entre dos jugadores amañados para hacer que el espectador vea con agrado esta película. Son sus intérpretes June Lang y Robert Kent Además se exhibe el último noticiario titulado «Frijoles brincadores».

Los precios para hoy son 30 centavos antes de las seis y media y 40 centavos después; niños, 20 centavos a todas horas y tertulia 15 cts.

Mañana no hay función debido a que hay que preparar el teatro para el debut de la compañía de Augusto Ordóñez.

El miércoles, debut de la compañía de operetas y zarzuelas de Augusto Ordóñez, con «La parranda».

Forman parte del elenco de esta compañía las primeras tiples Maruja González, Luisa María Morales, Rita Montaner, Julita Muñoz y Mercedes Menéndez, y los primeros actores Paco Lara, Arturo Vila, Rafael Pradas y Fernando Cortés.

DE LA SOCIEDAD PRO-ARTE MUSICAL

De extraordinario puede calificarse el espectáculo presentado por Pro-Arte Musical a sus socios: el Jooss Ballet. Este admirable conjunto, cuya fama es internacional, ha ofrecido dos recitales que anotan un nuevo triunfo a los muchos conquistados por la Sociedad Pro-Arte Musical, gracias a la cual puede la Habana enorgullecerse de conocer las primeras figuras del arte. Prueba de ello es el haber contratado a Jussi Bjoerling, tenor de grandes facultades, considerado como el sucesor de Caruso, que ofrecerá un recital el 14 de febrero, con un magnífico programa.

Otra de las sensaciones de la temporada será, a no dudarlo, el ballet presentado por la Sociedad Pro-Arte Musical, bajo la dirección de Milenoff su profesor de baile. El programa constará de dos partes: en una, «El carnaval», de Schumann, donde Gloria González Negreira, Cuca Martínez de Chibás y Antonio Martínez tienen los principales papeles; y en la otra «Dione», original del maestro Sánchez de Fuentes, que es el primer autor cubano que ha escrito un ballet clásico. En «Dione», los papeles principales están a cargo de Alicia Martínez y Fernando Alonso, que actualmente figuran en el elenco del Ballet Caravan.

El ballet de Pro-Arte está señalado para el día 4 de marzo, a las 5.30 de la tarde, para los socios, dándose una función pública con el mismo programa el miércoles 6, a las 9 de la noche. Los precios para esta función serán: luneta 2 peson; primer balcón, $1.50, y segundo balcón un peso.

GACETILLAS

AUDITORIUM: Mañana: «EL NUEVO AMOR DE ANDY HARDY»

«Dioses de Barro», la extraordinaria producción, que ha sido aclamada entusiastamente por el público en general, vuelve hoy a la pantalla de este elegante teatro, en su última exhibición, en el turno de las 5:15, para así complacer múltiples peticiones.

Tres grandes astros del cinema, Akim Samiroff, Dorothy Lamour y John Howard, en el intenso, humanísimo drama en que Frank Borzage, el realizador de éxitos tan estupendos como «Adiós a las Armas» y «El Séptimo Arte», lleva a la pantalla el conflicto en el cual vemos frente a frente, las frías afirmaciones de la Ciencia y los ardientes, divinos impulsos de la fe y del amor. Eso es «Dioses de Barro».

Y otra petición se complace en el turno de las 4. Se exhibe: «Medianoche», la simpática super-comedia de Claudette Colbert y Don Ameche.

Por la noche a las 9:30. Conmemoración de las Bodas de Plata de la Academia de La Salle, organizada por sus antiguos alumnos.

Gran programa. Mañana: Las más recientes aventuras de la familia Hardy en la pantalla con el título de «El nuevo amor de Andy Hardy», el séptimo sonoro éxito de estos simpatiquísimos personajes, que como siempre son admirablemente interpretados por Mickey Rooney, Ann Rutherford, Cecilia Parker, Lewis Stone, Sara Holden y Fay Holden.

El miércoles Gran programa: Viviane Romance, John Lodge y Dalia en la lujosa e interesantísima super-producción: «La Esclava Blanca» y Vera Korene, Fernand Gravet y George Luchesne en «Una mujer y siete prentedientes».

REX Cinema

San Rafael y Amistad M-2214

—HOY—

CONTINUA DESDE LAS 11 DE LA MAÑANA

EL BUEN VECINO

Serie "La Marcha del Tiempo"

Un reportaje perfecto por su documentación y maravillosamente realizado, como todos los de esta Serie, en el que podemos admirar cómo todos los recursos diplomáticos de los EE. UU. tienen por única finalidad el acercamiento espiritual y material de los pueblos. Es un film R. K. O. Además: NOTICIARIOS «PARAMOUNT», «FOX» y «UNIVERSAL», con noticias de la guerra y acontecimientos mundiales de mayor relieve. JOYAS VIVIENTES, reprise de este documental de la Serie «La Lucha Por La Vida». R. K. O.—EL CAMPEON DE HOCKEY, el último cartón de WALT DISNEY, en el que el Pato Donald y sus tres sobrinos hacen filigranas en este deporte. R. K. O.

HORAS Y PRECIOS DE COSTUMBRE

TRIANON: «LA ESCLAVA BLANCA»

Espléndido programa es el que ofrecen las carteleras de este teatro, al presentar en sus turnos de 5:15 y 8:45 de la fina y subyugante producción titulada: «La Esclava Blanca» con dos estrellas como Viviana Romance y el favorito actor John Lodge y cuya acción se desarrolla en Turquía, bajo el reinado de un Sultán imaginario.

Su argumento nos permite seguir las aventuras de una parisina que se casa con un turco y que choca con las costumbres y leyes musulmanas. Conjuntamente a las 4 y 8:30 la simpática producción: «Una mujer siete pretendientes», por la bella actriz, Vera orene y Fernand Gravet.

El miércoles: La predilecta Deanna Durbin, en la preciosa joya musical «Primer Amor», actuando con Robert Stock, Eugene Pallete, Helen Parrish y un selectísimo reparto.

El viernes: «Ritmos de 1940», preciosa comedia musical, con la sobrebia y rutilante bailarina, Zorina. Eddie Albert, Alan Hale, Fran Mc Hugh y otros.

INFANTA: «MUJERES Y TOROS»

Un precioso y monumental programa a base de dos regios estrenos señala para hoy la cartelera del gran teatro Infanta, teniendo como principal la cinta: «Mujeres y Toros», con Marina Tamayo, Emilio Tuero y Carlos Orellana (El Tio Lamparita); una película hablada totalmente en español, de una trama impregnada de intensísimo humanismo, en que se mueven varias de las pasiones del hombre y un amor de exquisita cautividad y un singular interés... A continuación se exhibe la cinta titulada «El Marido de su Hermana», con Sally Eilers, Neil Hamilton y Joseph Schildkraut; una super chistosa comedia en la que el ingenio y la astucia de la mujer se ponen en juego para atrapar al hombre ideal...

Completa el programa la revista el Noticiero Cubano y una comedia

Mañana: «Intermezzo», por Leslie Howard.

El miércoles: «Adiós Mr. Chips», por Robert Donat.

«LA CANCION QUE TU CANTABAS» ha constituído el éxito de taquilla más grande de 1940.

Esta película se exhibirá en este teatro hasta el próximo miércoles, a ruego de tres mil personas que ayer no pudieron adquirir entradas.

PAYRET HOY
FENOMENAL EXITO 20¢ y 30¢
El POPULAR RUISEÑOR ANDALUZ
ANGELILLO
con ROSITA CONTRERAS en
LA CANCION que tu CANTABAS
Distr. por IBERO AMERICA
Y "POR DINERO Y POR AMOR"
con June LANG y Robert KENT
Ademas la GENIAL Carmen AMAYA
en "EL EMBRUJO del FANDANGO"

PAYRET: «LA CANCION QUE TU CANTABAS»

Ultimos días. Solamente hasta el miércoles se exhibe la super producción «La Canción que tu Cantabas» por el «rey de los cantaores», Angelillo. De una gran obra de Carlos Arniches. Risa durante hora y media.

Además se exhibe hoy «Por amor y por dinero»; «El Embrujo del Fandango», película cubana hecha por Carmen Amaya y su gran conjunto. «Toledo, Ciudad Maravillosa», documental español y la Revista Semanal con los últimos suceso mundiales.

Los precios son: 20 centavos hasta las 6 y media y 30 centavos después. Niños 15 centavos. Tertulia 10 centavos.

Mañana: Este mismo programa.

El jueves: Estreno de la gigantesca película de acción contínua titulada «Y... mañana serán hombres».

FLORENCIA: MAÑANA: «LOS HIJOS DE LA NOCHE»

Hoy, a precios populares de 10 centavos luneta y 5 centavos niños y tertulia familiar, gran programa con «Mi Hombre», de Tyrone Power y Alice Faye y «Mr. Moto llega a tiempo» de Peter Lorre. Además el Noticiario.

Mañana: «Los Hijos de la Noche» de Estrellita Castro y Miguel Ligero y «La Hija de Juan Simón», por Angelillo.

El miércoles: Blanca Castellón en «Los Hijos Mandan» y «Ya Somos Millonarios», por la Familoa Jones.

El jueves: «La Ultima Confesión» de Víctor Mac Laglen y Joseph Calleia y «Vuela Vuela Caballito» por Joe Penner.

M.E.C.D. 2016

GACETILLAS

FAVORITO: «EL CASO DE EDITH CAVELL»

Hoy es un día grande en el teatro «Favorito» por exhibir un gran programa con «El Caso de Edith Cavell» maravillosamente interpretado por la gran actriz inglesa Anna Neagle. El asesinato que conmovió la conciencia del mundo... cuando Europa entera vibraba bajo el fuego de los cañones y olas de hombres caían segadas por las ametralladoras y fusiles... Revelaciones del fusilamiento de la enfermera Edith Cavell que hasta ahora eran ignoradas por los historiadores. Completa el programa «El Angel del Hampa», cinta de interesante argumento, interpretada por Sally Ellers. Además el Noticiario Mundial. Los precios: 10 centavos por la tarde y 15 centavos después de las 6.30. Niños y Tertulia Familiar 10 centavos.

Mañana: a precios populares: Jeannette Mac Donald en «Serenata de Broadway» y «Dentro de la Ley» de Paul Kelly.

El miércoles: Harry Baur en «Los Secretos del Mar Rojo» y «Tarakanova» de Annie Vernay y Pierre Richard Willm.

NEPTUNO: «TRIBUTOS SEXUALES» (PARA MUJERES)

A petición general ofrece hoy el teatro «Neptuno», la estupenda película «Tributos Sexuales», realizada por médicos argentinos en bien de la humanidad. Completa el programa otra cinta de grandes méritos: «La Virgen Loca». Deseamos manifestar al público que todos los lunes, martes y miércoles se exhibirá en este teatro el Noticiario Cubano, editado por la CMQ y «El Crisol», exhibiéndose por tanto hoy, sin faltar también el Noticiario mundial. Los precios: 15 centavos todo el día.

Mañana: Otro magnífico programa con «Cruel es mi destino» de John Garfield y Priscilla Lane y «Demonio sobre Ruedas» de Pat O-Brien y Ann Sheridan.

El miércoles: Charles Laugthon en «La Posada Maldita» y «Tenorio a la Fuerza» de Jack Benny y Dorothy Lamour.

El jueves: Irene Dunne y Fred Mac Murray en «Invitación a la Felicidad» y «La Noticia le Perseguía».

OLIMPIC: «LA SOLTERONA»

Hoy nos brinda el Olimpic, la estupenda producción de Bette Davis, que lleva por título «La Soiterona». Completa el programa la cinta «El Demonio Sobre Ruedas», de Ann Sheridan y Pat O-Brien. Es un programa de la Warner que agradará a todos. Además el Noticiario. Los precios: 15 centavos hasta las 6.30 y 20 centavos después. Niños a todas horas 10 centavos y Tertulia Familiar 10 centavos.

Mañana: Martes popular, «El Club de las Millonarias» de Barbara Stanwyck y «Piccolino» de Fred Astaire y Ginger Rogers.

El miércoles: «Doctor Christian» de Jean Hersholt y «Pies de Seda» de Ginger Rogers y Fred Astaire.

El jueves: «Difamación», de Kent Taylor y «Miguel Strogoff» o «El Correo del Zar» de Akim Tamiroff.

MANZANARES: «UNION PACIFICO» Y CARTONES

Para hoy lunes, sensacional programa en este cine de familias, en tanda y noche, con la regia producción por Barbara Stanwyck y Joe Mac Crea titulada «Unión Pacific» y los cartones «Bromas Pesadas», «Garratozo Diente Tieso» por Popeye, «El Hipnotizador», por Popeye, «El Narator de Baile», «La Doble Atma», «Más fuerte que un toro», por Popeye, «Alí Babá y los Cuarenta Ladrones», en colores, cartón de largo metraje por Popeye y otros por Betty Boop. Los precios para hoy son bajos.

Mañana: sensacional programa: «El Muerto Murió» en español, por Chato Ortín y otra gran producción a precios populares.

El día 7, «La Venganza del Aguila».

Día 9, viernes, sensacional estreno en «Manzanores» de la producción que descubre los secretos de las prisiones soviéticas titulada «Territorio Prohibido», por Binnie Barnes.

ROXY: «EL TROVADOR DE LA RADIO»

La película que hace sentir y reir... La voz que lleva a todos alegría.. Un espectáculo que emociona y divierte... Tal es «El Trovador de la Radio», el último triunfo del admirado actor mejicano Tito Guizar que a precios popularísimos presenta hoy el «Cine Roxy» del Reparto Almendares. Conjuntamente una de las películas más emocionantes y espectaculares que nos ha ofrecido el formidable Gary Cooper, «La Jornada Trágica». Adorna el programa el último Noticiario y el gracioso cartón de Popeye «Vale más ser soltero». Precios: 10 centavos damas y niños en luneta, 5 centavos en tertulia. Caballeros: 15 centavos en luneta y 10 centavos en tertulia.

Mañana, estreno de la película de gran actualidad, «El Espía Submarino». La guerra submarina con todos sus terrores...!

RIVOLI: «SU ADORABLE MAJADERO»

Colosal programa ofrece hoy este de su mejor amigo, por el amor de cómodo y concurrido cine de fami- una mujer... que sólo supo sentir lias, presentando la regia y diverti- compasión por él. Ha visto usted dísima producción: Su adorable Ma- como son los duelos irregulares en jadero», interpretada por la linda México? Vea esta gran película y sa- Alma Lorena y el gran actor Tomás brá lo que es valor y arrojo. Perrín.

También se exhibe un noticiario La otra película es: «La Golondri- de asuntos mundiales. na» por Medea de Novarra y Pepe Mañana, la magnífica cinta: «Re- Ortiz, en cuya trama nos ofrece la velación salvadora» por Edmund Lo- tragedia de la vida de un hombre ve y Helen Mack y «Triunfa el amor» que lo perdió todo, hasta la amistad por Joel McCrea.

REINA: «CRUEL ES MI DESTINO»

Todo hombre necesita que una mujer tenga fe en él para triunfar en la vida... Vea cómo esto se demuestra en el drama titulado: «Cruel es mi destino«; un hombre puede estar perdido en un laberinto de delito y dolor pero si encuentra una mujer que le ame con fe, al fin conquista gloria y triunfos. «Cruel es mi destino» es la sencilla novela de un gran amor interpretada magistralmente por John Garfield y Priscilla Lane.

Las famosas cuatro hijas reaparecen en una película mejor: «Hijas Valerosas», las mismas cuatro hermanitas... los mismos cuatro novios... pero una trama enteramente distinta.

Un cartón y la revista completarán el programa.

Los precios serán de 15 centavos la luneta hasta las 6 y 30 y 20 centavos después. La cómoda tertulia familiar con sus regias localidades, 10 centavos.

Mañana: «Nace un amor» y «Kelly del Servicio Secreto».

RIALTO: «UNA MUJER Y SIETE PRETENDIENTES»

Hoy en Rialto, comenzando la función desde las 2.30 de la tarde se estrena la maravillosa super producción francesa que lleva por título «Una Mujer y Siete Pretendientes», interpretada por la máxima estrella de la cinematografía francesa: Fernand Gravet y Vera Korene e Ives Mirande.

Se completa el programa con la super producción musical que tanto éxito ha obtenido y que lleva por título: «Tres Valses», interpretado por un reparto de estrellas, todos artistas de la Comedia Francesa.

Los precios para la función de hoy son: mayores 20 centavos hasta las 6.30; después 30 centavos. Niños 15 centavos.

Mañana: Conjuntamente con «Una Mujer y Siete Pretendientes», se estrena el drama «Secretos del Mar Rojo», por Harry Baur.

4 CAMINOS: MAPY CORTES, OTROS Y PELICULAS

Un programa especial con variedades y películas es el que brinda hoy el popular y confortable cine «Cuatro Caminos», sito en Belascoain 1107, con el teléfono M-3676.

Hoy, en tanda y noche, única presentación de la encantadora vedette Mapy Cortés y los populares cancioneros Hermanos Hernández, ofreciendo el mas ameno programa. En la pantalla se exhibirán las magníficas películas «El Jugador y la Dama» con George Raft y «Caviar para su Excelencia», con Akim Tamiroff. Además una revista.

Precios: luneta, mayores 15 centavos masta las 6 y 30 y 20 centavos después. Tertulia familiar 10 centavos y niños 10 centavos a todas horas.

Mañana: «Arrecife de coral» con Jean Gabin y Annabella.

PRADO: «EL INFIERNO NEGRO»

Para hoy anuncian las carteleras del elegante y concurrido teatro «Prado», en matinée de 2 y tandas de 5 y 8 y 15, dos formidables producciones por sólo 10 centavos la entrada, exhibiendo primeramente una de las más grandes caracterizaciones del gran actor Paul Muni «El Infierno Negro» y una de las más interesantes joyas de la trágica actriz Bette Davis «El Destino Fatal». Completando el programa una revista y un gracioso cartón.

Mañana: «La Máscara de Hierro» y «Motín en las Montañas».

El miércoles: «Baccarat» y «Ultimátum».

El jueves: «Caviar para su Excelencia» y «La Emperatriz Escarlata».

MARTI: «CUENTO DE NAVIDAD»

El programa de hoy en «Martí» es de primer orden y como de costumbre se ofrecerá a los inalterables precios de 5 centavos la tertulia a todas horas, 10 centavos las lunetas hasta las 6 de a tarde y 15 centavos después de esta hora. El programa a que nos referimos es el siguiente: Estreno del último Noticiario, cartón, revista y comedia y las producicones tituladas: «Entiéndase con mi abogado» por Walter Pidgeon y Virginia Bruce y «Cuentos de Navidad», por Terry Kilburn y Reginald Owens.

Mañana: «Andy Hardy Millonario» y «Cuentos de Navidad».

Próximamente estreno en Cuba de la producción rusa «Nace un pueblo o Lenin en 1918».

VERDUN: «LOS HIJOS MANDAN»

Un regio programa brinda hoy el confortable y elegante teatro «Verdún», sito en Consulado 214, con el teléfono A-9206.

Comenzando la función desde las 2 de la tarde se exhibirá revista, un cartón, estreno de la bellísima cinta «Ya somos millonarios», con la popular familia Jones y estreno de la soberbia, grandiosa super joya en español, «Los Hijos Mandan», creación de Blanca de Castejón, Arturo de Córdova y otros populares artistas.

Además el noticiario y una variedad.

Precios: mayores 15 centavos hasta las 6 y 30 y 20 centavos después. Los niños y la tertulia familiar con butacas 10 centavos a todas horas.

Mañana: este mismo colosal programa.

COLONIAL: «SECRETOS DEL MAR ROJO»

«Colonial», el confortable cine sito en Reina 309, con el teléfono A-7879 de la Empresa López-Rouco, brinda hoy un programa monumental.

Desde las 5 de la tarde comienza la función corrida, con revista, comedia, estreno de la monumental, atrevida joya «Secretos del Mar Rojo», con Harry Baur y estreno de la preciosa, regia producción «Katia» con la encantadora estrella Danielle Darrieux.

Mañana: Programa cubano con «Cancionero Cubano» con Lecuona, Garrido-Piñero y «Estampas Habaneras» con Blanquita Amaro, Chalán, Garrido-Piñero y otros.

ACTUALIDADES: «EL DIABLO CON FALDAS»

«Actualidades», el moderno cine, con magnífica proyección y el mejor sonido, sito en Monserrate 262, con el teléfono M-5575.

Hoy, desde las 2 de la tarde hasta las 11 y 30 de la noche, se exhibirá revista, comedia, estreno de la divertida, original comedia «El Diablo con Faldas» con un reparto especial, estreno de la estupenda, emocionante producción «En Son de Guerra», con Richard Cromwell y Marshal Hunt y el episodio 12 de la emocionante super serie «La Sombra del Aguila».

Mañana: «La Reina del Patín y otras.

El miércoles: «El último encuentro».

CERVANTES: «LA VENGANZA DEL AGUILA»

Para hoy un interesante estreno en este elegante y cómodo cine familiar situado en Lamparilla y Compostela, en matinée, tanda y noche y a precios de 5 centavos las damas en luneta, se estrenará la interesante producción por Helen Hugers titulada «La Venganza del Aguila» y para completar el programa la regia producción en español titulada «No basta ser madre», por el Tío Lamparita y Sara García, comedias, cartones, noticiarios...

Mañana: la más interesante producción «Territorio Prohibido», por Binnie Barnes y Gregory Ratoff, película que ofrece los secretos de las prisiones soviéticas. También se exhibe la película en español titulada: «Sacrificio Sublime», por Ana María Custodio.

«Cervantes» es el cine que sabe seleccionar.

MAJESTIC: «EL REY DE LOS GANGSTERS»

Un emocionante programa doble, a los precios más populares, presenta para hoy en todos sus turnos, el elegante teatro «Majestic» situado en Consulado 210 con el teléfono M-4477. Comenzando la función corrida a las 2 en punto de la tarde, y además de un Noticiario, un cartón en colores y una graciosa comedia, se exhibirá el estreno de la emocionante supe producción, repleta de acción y emociones, «Honor entre Vaqueros», que interpreta Bob Baker y Marporie Main. Seguidamente, se exhibirá el estreno de una excitante narración del hampa, «El Rey de los Gangsters. con Barton Mac Lane, Tom Brown y Eve Arden. Se abrió paso a fuerza de sus pistolas, para ocupar el lugar de honor entre las gentes de mal vivir, para luego ser traicionado vilmente, cayendo al fin, a manos de sus despiados enemigos. Precios: luneta y preferencia, 10 centavos a todas horas. Tertulia a todas horas: damas y niños 5 centavos; caballero 10 centavos.

Mañana: Joe Penner en «Vuela Vuela Caballito»; Gene Raymond en «El Misterio de las Siete Llaves» y el episodio 9 de «Conquistando Tierras».

SAN FRANCISCO: «EL HALCON ENMASCARADO» (SERIE)

«San Francisco», el concurridísimo y moderno cine sito en San Francisco 263, entre Lawton y Armas, en la Víbora, con el teléfono X-1700, ofrece hoy un sensacional y estupendo programa.

En tanda y noche se pasa por la pantalla gigante la emocionante y formidable serie completa de «El Halcón Enmascarado». Acción... Misterios... Emoción... en la más espectacular serie.

Precios: damas y niños 5 centabos en la tanda y tertulia familiar, damas y niños 5 centavos y caballeros 10 centavos a todas horas.

Mañana: «Gunga Din» y «Señoritas en Clase».

LIRA: «MELODIAS DEL SUR» Y «MARIA ESTUARDO»

«Lira», el favorito teatro de Industria y San José con el teléf. M-4474, presenta para hoy en sus turnos preferentes, el estreno de la conmovedora super producción musical «Melodías del Sur», que interpretan Bobby Breen, Alan Mowbray y Billie Burke. Una enternecedora historia, plena de lágrimas y sufrimientos en la cual escuchamos las canciones más destacadas en la voz sin igual del popular actor infantil. Seguidamente, un poderoso drama arrancado de las páginas de la historia: «María Estuardo, Reina de Escocia», que interpretan Katherine Hepburn y Fredric March. Además, un Noticiario, un cartón en colores y una graciosísima comedia. Precios: lunetas, antes tes de las 6.30, damas y niños 5 centavos; caballeros 10 centavos. Después: 10 centavos todos.

Mañana: Homenaje a Charles Boyer, exhibiéndose «La Batalla», con Merle Oberon y «Argel», con Hedy Lamarr.

HABANA: HOMENAJE A DEANNA DURBIN

«Habana», el confortable cine sito en Mercaderes entre Muralla y Teniente Rey, frente al Parque, con el teléfono M-2678, anuncia hoy un programa precioso.

En tanda y noche se ofrece un homenaje a la popular y encantadora estrella Deanna Durbin, exhibiendo sus dos mejores películas con copias nuevas tituladas: «Cien hombres y una muchacha» y «Las tres señoritas vuelven». Dos preciosos películas que harán las delicias de todos.

Mañana: «El Barbero de Sevilla» y «La Hija del Penal», ambas en español.

DIARIO DE LA MARINA
HABLADO

— HOY —

Al igual que todos los Domingos, radiaremos sólo nuestra primera audición, de 8 a 9 a. m.

SINTONICE EL

DIARIO DE LA MARINA
HABLADO

POR LA ESTACION

CMBQ

IDEAS PAZOS
1150 Kilociclos
TELEFONO A-9316

Robaron en un almacén de la calle S. Ignacio

Entraron los ladrones por una luceta, rompieron la caja con martillos y se llevaron $200

Los ladrones penetraron en el almacén sito en San Ignacio 709, de la propiedad de «Morris Rosenband Co.» y después de arrancar la caja de caudales del lugar donde estaba incrustada en la oficina, la condujeron al fondo del almacén, rompiendo a fuerza de mandariazos, su puerta. Sustrajeron la suma de doscientos pesos en efectivo.

Aparece de lo actuado por la Policía, y la declaración del gerente de ese comercio, Israel Rosenband, vecino de Acosta 62, los cacos, para penetrar utilizaron una soga que amarraron a un barrote de hierro que cerraba una luceta.

En el lugar del hecho se encontró una mandarria de gran tamaño, un barrote de hierro perteneciente a la luceta, y dos sogas.

Se ha ordenado al Gabinete Nacional de Identificación que proceda a captar las huellas que los ladrones pudieran haber dejado, ya que no se tiene sospecha de persona alguna, y sólo existe un testigo, la señora Demetria Fernández Muñiz, de San Ignacio 704, que encontrándose en la puerta de su casa vió cuando un individuo bien vestido, de la raza blanca abandonaba el establecimiento en actitud sospechosa doblando por Merced hacia Egido.

El Supervisor de la Policía Judicial, Capitán doctor León Blanco, ha ordenado al Sub-Inspector, Gabriel Herrera, que realice la investigación del caso.

LOS PILOTOS POLACOS QUE HAN LOGRADO ESCAPAR SE ADIESTRAN EN INGLATERRA

LONDRES, febrero 4. (Exclusivo). Varios centenares de aviadores polacos que pudieron escapar del país después de la invasión alemana, están practicando con la Fuerza Real Aérea en este país, declaró hoy Sir Kingsley Wood, Ministro de Aviación.

Los polacos formarán unidades autónomas, bajo el mando de oficiales ingleses y cooperaran con la FRA lo mismo que los tres destructores y dos submarinos de la escuadra polaca están cooperando con la escuadra inglesa.

Los aviadores polacos visten el uniforme de la FRA y los oficiales llevan en sus kepis el águila polaca y en las mangas la palabra «Polonia».

SI NO HAY EMBARGO, EL COMERCIO JAPONES CON EE. UU. SEGUIRA IGUAL

NUEVA YORK, febrero 4. (Exclusivo).— La abrogación del tratado comercial con el Japón no ha afectado aun los embarques entre los dos países y no se cree que causará disminución en el comercio americano-japonés si Washington no decreta un embargo contra las exportaciones al Japón.

En las oficinas de la Nipon Yosen Kaisha en esta ciudad se dijo que no se había pensado en alterar los itinerarios de sus vapores. La Osaka Shosen Kaisha y la Línea «K» dijeron lo mismo.

La «K» continúa sus planes para expandir su comercio con la adición del nuevo vapor «Nitta Maru», que saldrá de Yokohama para San Francisco el 28 de marzo.

WILSON: «SUSANA» CON SHIRLEY TEMPLE

«Wilson», en Belascoaín y San Rafael, U-5863; Día Popular, a base de 5 centavos niños, y 10 centavos mayores, a todas horas.

Hoy, tarde y noche, la revista semanal, la comedia especial en 2 actos «Bonito Crimen»; y el cartón «Pies Helados» y las super-atracciones «Una en un millón», magnífica joya especial de la interpretada por Sonja Henie, Don Ameche, Adolfo Menjou, y los hermanos Ritz; y «Susana» super extraordinria producción, interpretada por la encantadora chiquilla, Shirley Temple, Randolph Scott, J. Farrell McDonald y Victor Jory.

A las 5 p. m. «Una en un millón» y «Susana».

Mañana, programa cumbre, con los films, «La baronesa y el mayordomo», interpretada por Annabella. William Powell, Joseph Schildkraut y Lynn Bari, y ¿Quién quiere a quién?» colosal super-producción interpretada por Tyrone Power, Sonja Henie y Rudy Vallee.

TOSCA: «EL JOVEN LINCOLN»

«Tosca», el confortable cine sito en 10 de Octubre entre San Francisco y Concepción, en la Víbora, con el teléfono I-3099, brinda hoy un interesante programa.

En tanda y noche se exhibirá revista, comedia, estreno de la soberbia joya «El Joven Lincoln», basada en la vida del gran patriota americano y estreno de la emocionante producción policíaca «Mr. Moto de Incógnito».

Precios: luneta 10 centavos; niños 5 y tertulia 5 en la tanda y luneta 15 centavos, niños 5 y tertulia 10 por la noche.

Mañana: Presentación de la vedette Mapy Cortés, el Trío Hermanos Hernández y en la pantalla« «Conflicto de dos almas» y «Vigia del Mar».

GRIS: «LOS HIJOS MANDAN»

«Gris», el concurridísimo cine sito en Baños y 17, en el Vedado, con el teléfono F-4292, ofrece hoy un programa muy interesante y colosal.

En turnos de 4 y 8 y 30 se exhibirá la preciosa y regia cinta «La baronesa y el mayordomo», con William Powell.

A las 5 y 30 y 9 y 45 en turnos elegantes, revista, comedia, estreno de la graciosa, magnífica joya en español, «Los Hijos Mandan», con Blanca de Castejón y Arturo de Córdova.

Precios: mayores 20 centavos y niños y tertulia 10 centavos a todas horas.

Mañana: «Adisó Mr. Chips» con Robert Donat y «6.000 Enemigos».

VEDADO: «EL TODO POR EL TODO»

«Vedado», el elegante y confortable cine sito en la calle B. entre 27 y 29, en el Vedado, con el teléfono F-3128, de la Empresa Valmaña, brinda hoy un programa muy soberbia.

En los turnos de 4 y 30 y 8 y 30 se exhibirá la soberbia, producción «Alas de Gloria» con muy interesante argumento.

A las 5 y 45 y 9 y 45, estreno de la bella y soberbia producción «El todo por el todo».

Precios populares rigen.

Mañana: «Siempre tuya», con Loretta Young y «El Capitán Furia».

MODERNO: «SIEMPRE TUYA»

En tanda de 5 de la tarde y 8 y 30 de la noche, exhibe este teatro un magnífico programa con «Siempre Tuya», por Loretta Young y David Niven; «Los Fantasmas se Divierten» por Constance Bennet y Robert Young y Noticiario con los últimos acontecimientos de la guerra europea. Los precios son: luneta 15 centavos hasta las 6 y 30; después 20 centavos; niños 10 centavos; tertulia familiar 10 centavos a todas horas.

Mañana: «Arrecife de Coral» por Jean Gabin y «Romance y Riquezas», por Gary Grant.

El miércoles: »Reno», por Richard Dix y «La Reina del Patín».

CUBA Y SALON ROJO: PROGRAMAS MUY COLOSALES

«Cuba», el concurridísimo cine de Suárez y Corrales, ofrece hoy un programa muy colosal. En tanda a las 5 y nocturna a las 8 y 15 se pasa por la pantalla gigante revista, comedia, estreno de la emocionante film: «Ladrones de Levita» y estreno del espectacular drama: «El conquistador» con Richard Dix, Gail Patrick y Joan Fontaine. Precios popularísimos rigen hoy en el «Cuba». Mañana: «La mujer y la ocasión».

«Salón Rojo», el céntrico y coquetón cine de Monte y Antón Recio, ofrece otro colosal programa hoy, a precios popularísimos. En tanda a las 5 y nocturna a las 8 y 15 se exhibirá revista, comedia estreno del conmovedor drama: «El borrón de la familia» con Wallace Berry y estreno de la preciosa producción: «Un Yankee en Oxford» con el favorito galán Robert Taylor. Precios: Damas y niños 5 centavos y caballeros 10 centavos.

Mañana: programa cubano con «El romance del Palmar» y «Mi Tía de América».

SANTOS SUAREZ: «QUIEN DIJO MIEDO»

«Santos Suárez», el coquetón cine de las familias, sito en Santos Suárez y San Benigno, con el teléfono I-4600, ha combinado para hoy un precioso programa, que resultará muy del agrado de sus asiduos.

En tanda a las 5 y nocturna a las 8 y 15, se exhibirá revista, comedia, estreno de la preciosa, soberbia producción: «Corazón del Norte», toda en tecnicolor y estreno de la dinámica, colosal producción: «Quién dijo miedo» con excelente argumento.

Mañana: «La verdadera gloria» con Gary Cooper y «Una aventura tropical».

BELGICA Y VIOLETA: ORIGINALES PROGRAMAS

«Bélgica». Un maravilloso programa en «Bélgica», el cine de las familias, situado en Egido y Corrales con el pre-estreno de la gran producción titulada «Los Hijos de la Noche», con Estrellita Castro y Miguel Ligero, y para completar el programa la producción de estreno titulada «Kelly del Servicio Secreto» obra de regio interés para el público; comedias, cartones y noticiarios.

Mañana: «Mi hijo es un criminal» y «Pepita de Vacaciones», comedias y cartones. Damas 5 centavos.

«Violeta». Un estreno de gran interés es el que se anuncia en «Violeta» para hoy lunes. Se titula «El Gorila», de gran emoción, interpretado por los Hermanos Ritz y Boris Karloff. Para completal el programa, la producción titulada «Idilio de un Genio» por Don Ameche, comedias y cartones. Los precios son de cinro centavos todos en matinée y tanda.

Mañana: sensacional estreno de actualidad con la producción de Conrad Veidt titulada «El Espía Submarino» y la producción de Warner Baxter y Myrna Loy titulada «Extrictamente Confidencial».

Debidamente organizada, en breve habrá de iniciar labores la Escuela d l Hogar de Camagüey

Son muchas las señoritas que se han matriculado en ella. El patronato que la rige adoptó el acuerdo de crear doce becas para niñas pobres: Importantes acuerdos del Club de Leones

EL NATALICIO DEL APOSTOL

Brillantísima resultó la parada escolar celebrada el día 28 por todos los alumnos de las escuelas públicas y privadas. A pesar del intenso frío reinante el pueblo de Camagüey le dió el mayor esplendor cooperando con su presencia.

Conforta el espíritu, en esta hora presente, de grandes incertidumbres y ambiciones, ver esa caravana de niños llenos de entusiasmo marchar con un orden admirable y oír con devoción la palabra, hecha oración de la doctora Clemencia Pichardo de Coll, superintendente provincial de Educación, que les habló del Maestro.

Este homenaje al Apóstol Martí ha sido un gran éxito de las escuelas de Camagüey, de sus directores y maestros y del Club Rotario, principal animador de este acto, uno de los últimos celebrados con motivo de la Semana del Niño.

LA SEMANA DEL NIÑO

Con un acto esplendente quedaron cerrados los que se celebraron en toda la semana que finalizó el domingo, día que se celebró el natalicio de Martí.

Una sesión-comida del Club Rotario organizador y propulsor de esta idea maravillosa, celebrada en el hotel plaza de esta ciudad.

A esa sesión, a la que asistieron todos los rotarios con sus respectivas esposas, fueron invitadas numerosas personalidades representativas de nuestro mundo social y económico, así como varios representantes del Magisterio local.

El señor Alfredo Correoso Quesada, que tanto interés pone en todo lo que redunde en beneficio para el pueblo de Camagüey, presidiendo la sesión, abrió el acto en breves palabras para designar al activo e inteligente rotario señor Daniel Rivas, que fué el que con su fácil palabra explicó el motivo de esa sesión que cerraba los actos celebrados en la semana para enaltecer al niño.

Terminada la peroración del señor Rivas, dió lectura el doctor Juan F. Planas, inspector provincial de Escuelas, al trabajo suyo que resultó el premiado por el Club Rotario, de acuerdo con sus cláusulas al mejor artículo periodístico que sobre la Semana del Niño se publicara.

Fué muy aplaudido el doctor Planas por su magnífico escrito «Infancia y Niñez» donde toca los tópicos principales para hacer del niño un ciudadano que honre a la patria.

Varias señoritas de la Sociedad Infantil de Bellas Artes cantaron preciosos números de música y, finalmente el reputado médico doctor Grave de Peralta leyó un trabajo suyo sobre Martí que fué muy aplaudido.

LA ESCUELA DEL HOGAR

Por fin, subsanadas las dificultades presentadas para la creación de esta escuela, ya está en franco período de organización y se espera que pronto estará funcionando. Son numerosas las señoritas que se han matriculado y dado su número la asistencia a esa escuela será crecida.

Entre los acuerdos del Patronato que dirigirá todo lo relacionado con esta escuela, hay uno que dice muy alto de sus resultados. Ese acuerdo se contrae a crear doce becas que fueran costeadas por instituciones locales, para que se le diera educación hogarista a otras tantas niñas pobres.

Atendiendo a esta idea el Club de Leones en una de sus últimas sesiones acordó por unanimidad costear la educación de una niña pobre que en su oportunidad será seleccionada. Este acuerdo del Club de Leones tiene el privilegio de ser la primera designación que se hace en esta ciudad de una becada pobre para la Escuela del Hogar.

LA LABOR DEL CLUB DE LEONES

El Club de Leones, que al igual que el Club Rotario está compuesto por un grupo de hombres enamorados por el ideal de ser útiles a sus semejantes y a la ciudad donde cada uno desarrolla sus actividades, en su última sesión tomó varios acuerdos que son de grandes beneficios para el pueblo de Camagüey. Entre éstos relaciono ya uno antes, el de ser los primeros en dotar de una beca para que una niña pobre reciba gratis clases en la Escuela del Hogar.

Otro acuerdo del club es referente a formar parte del Patronato que se nombrará para organizar la lucha del Hospital General de esta ciudad que viene sufriendo de una grave crisis debido a la falta de créditos para atender debidamente a sus necesidades. De llevarse a cabo este Patronato de seguro que será de positivos beneficios para ese centro benéfico que ahora carece de lo más indispensable.

Otro de los asuntos que se trataron en esta última sesión fué la creación de otro club en Nuevitas. Esto ya es una realidad dado las gestiones de los componentes del club de esta ciudad.

Ya Nuevitas cuenta con un Club de Leones y esto es un ruidoso triunfo para el club de Camagüey.

DISTINGUIDOS VISITANTES

Desde hace días están en esta ciudad los señores John Henry Montague y Francis C. Palacio, altos empleados de la Cuban Mineral Ore Company, cuyas oficinas radican en Filadelfia.

Al saludar a los visitantes, les deseamos hayan pasado gratos días entre nosotros y que regresen a su país satisfechos de la misión que aquí los trajo.

DE LA PERLA DEL SUR

Fué visita de esta ciudad el joven Néstor Palacio, apreciable amigo del cronista y miembro muy estimado en la Perla del Sur, perteneciente a una distinguida familia de aquella ciudad.

Saludamos al amigo Palacio y le deseamos buenos éxitos en los negocios que hasta aquí le han traído, relacionados con sus actividades comerciales.

MI ULTIMA NOTA

Para felicitar muy calurosamente a una distinguida jovencita que con brillantes notas ha examinado el cuarto año de piano.

Trátase de la simpática y linda hijita de los estimados y distinguidos esposos Josefina Canales de Benito y Urbano Benito, tan bien relacionados dentro de la buena sociedad camagüeyana.

Al felicitar sinceramente por su triunfo a la bella amiguita, quiero que llegue hasta sus padres mi enhorabuena.

Ernesto R. Hernández,
Corresponsal.

Se exhibe en N. York una gran colección de obras italianas

Todos los días se toma la temperatura del salón y la humedad que hay en la pared

NUEVA YORK, febrero 4. (Havas). Una colección fabulosa de históricas obras de arte italianas, entre las cuales están la Madonna de Rafael, El Nacimiento de Venus de Boticelli y la estatua de David por Verrochio, se está exhibiendo actualmente en los salones del Museo de Arte Moderno de Nueva York.

Esta colección, cuyo precio sería incalculable, contiene 21 obras maestras y fué prestada por el gobierno italiano para la exhibición del pabellón italiano en la Exposición Internacional de San Francisco. Los cuadros y estatuas están en Nueva York de paso para Italia, pues el gobierno italiano publicó un decreto recientemente prohibiendo la exhibición de estas valiosas obras de arte en el extranjero.

Debido a su enorme valor, las obras de arte son custodiadas noche y día por un piquete especial de policía.

La antigüedad de los cuadros hace que aumente el peligro de que un cambio bruco de temperatura los raje o dañe en alguna otra forma, según el Commendatore Eugenio Ventura, que está encargado de la colección.

El señor Ventura y el profesor C. Brandi, representante del Ministerio de Cultura Pública de Italia, examinan la colección a diario, tomando la temperatura del salón y también la humedad de las paredes con aparatos especiales.

Guido Ciolli del Expreso Universal de Florencia y Guido Giovannini, encargados de embalar y transportar la valiosa colección en todo el largo viaje que han dado, se turnaron constantemente en todo el viaje de San Frncisco a Nueva York para vigilar el furgón blindado que usaron para el transporte.

Los cuadros seguirán exhibiéndose en el Museo de Nueva York hasta fines de marzo próximo.

PREOCUPA A FINLANDIA EL NUMERO DE PRISIONEROS RUSOS QUE HA DE MANTENER

LONDRES, febrero 4. (Exclusivo). El gran número de prisioneros de guerra rusos comienza a preocupar a las autoridades finlandesas, que se ven obligadas a alimentar y a custodiar un ejército que poco a poco va siendo casi tan numeroso como el finlandés en el frente.

Hasta ahora —dice dicho corresponsal— los finlandeses hacen todo lo posible porque los prisioneros tengan el mayor confort posible y alimentos adecuados.

CONSEJO NACIONAL DE TUBERCULOSIS

Convocatoria para cubrir por oposición una plaza de Médico, Director del Preventorio «Grancher»

El «Consejo Nacional de Tuberculosis», en su sesión del día 16 de Enero del corriente año, aprobó en definitiva el acuerdo de proveer por oposición una plaza de Jefe de Administración, 4ta. clase, Médico, Director del Preventorio «Grancher». El Tribunal estará constituído por el doctor Eduardo García Porras-Pita, como Presidente; doctor Joaquín Martos, como Secretario; Vocales los doctores Manuel Ampudia, Juan R. Mencía y Juan J. Castillo.

Se admitirán solicitudes hasta el día 29 de Febrero del presente año, hasta las 12 meridiano, en la Secretaría de este Consejo, Calzada de Columbia y Avenida Octava, Marianao.

Para más informes, diríjase a la Jefatura de Despacho.

(Fdo.) **Dr. Joaquín MARTOS.**
Secretario.

Fb. 4, 5, 6

¡DISFRUTE DEL PARAISO DE CUBA!

EN EL

Gran Hotel del Balneario

SAN MIGUEL DE LOS BAÑOS

MATANZAS-CUBA

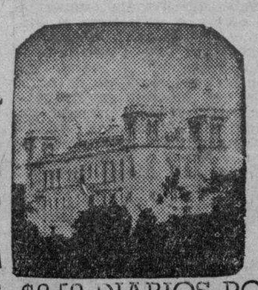

Abierto todo el año. 50 habitaciones confortables. Restaurant de PRIMERA CLASE. Diversiones de salón y al aire libre. A 40 minutos de la PLAYA DE VARADERO. Departamentos para LUNA DE MIEL. Aguas comprobadas por más de dos siglos como eficaces para la curación de las afecciones de las vías digestivas, urinarias, diabetes, anemia y trastornos de la nutrición. Dirección facultativa, Fisioterapia, Radioterapia, Laboratorio, Dentista y Farmacia.

Busque su salud donde la Naturaleza se la brinda pródigamente. El descanso aumenta las defensas y evita las enfermedades. Mantenga su máquina orgánica en buenas condiciones y hará su trabajo más alegre y más eficazmente. No emprenda un viaje al extranjero en busca de lo que Cuba le ofrece, a dos horas de la Habana y 800 pies sobre el nivel del mar, en un primoroso paisaje de montañas. Si no puede residir en los Manantiales, visítelos y haga que sus aguas vayan a su casa. Pida los botellones, sacados en el día, a Tacón Nº 6. TELEFONO A-7627.

PENSION COMPLETA DESDE $3.50 DIARIOS POR PERSONA.

Sociedades Españolas

LOS PROPOSITOS FRATERNOS DE LA SECCION A SU CARGO, DEFINIDOS EN EL CENTRO GALLEGO POR E. VAZQUEZ

El talentoso Presidente de la Sección de Bellas Artes dijo que allí se aspira a interpretar el espíritu cristiano que animó a Doña Concepción Arenal, cuyo natalicio se rememoraba

En la velada que hubo de celebrar últimamente el Centro Gallego de La Habana, en memoria de Doña Concepción Arenal —nacida en El Ferrol hace 120 años—, deleitó a la concurrencia con hermosísimos conceptos el señor Eladio Vázquez Ferro, presidente de Sección organizadora de tan regio acto, o sea de la de Bellas Artes.

Toda persona que se precie de estar bien enterada sabe que Vázquez Ferro es uno de los escritores más atildados, más sencillos y más expresivos de la grandiosa colonia gallega. Su pensamiento fluye de manera espontánea y, si bien es cierto que no es intelectual combativo en el amplio sentido de la palabra, no lo es menos que su claridad ideológica y su invariable honradez de propósitos imprimen a sus conceptos determinada energía que le conquista admiradores a granel.

Pero volvamos al punto inicial. Veamos lo dicho por don Eladio en la velada memorable, que constituyó una página de oro más para el glorioso Centro Gallego:

«Por exigencias del cargo de presidente de la Sección de Bellas Artes, que inmerecidamente ocupo en el Centro Gallego, véome obligado a dirigiros unas palabras. Pero voy a ser breve. Voy a hacer honor a la significativa brevedad que se intuye de este anuncio del programa: unas palabras.

«No se me oculta que estáis impaciente —lo estoy yo también— por escuchar el verbo elocuente de quien, sabéis, va a sucederme en esta tribuna; y no quiero ser yo obstáculo a la pronta terminación de vuestra justificada ansiedad. Quiero, sin embargo, que me permitais antes que os exprese la honda satisfacción que experimento esta noche, al ver que el Centro Gallego conmemora con todo esplendor el natalicio de la insigne pensadora, socióloga y penalista gallega Concepción Arenal, que hace hoy 120 años viera la luz en El Ferrol, para honra inmarcesible de Galicia, para gloria de España y para bien de la humanidad.

«Y contribuye a hacer más hondo mi entusiasmo el hecho de que sea un hijo ilustre de nuestra tierra, saudosa y lejana; un hombre que une a su alta jerarquía de gallego otra más alta aún; la de ser virtuoso Ministro de Dios, quién haga en este aniversario el panegírico de tan ilustre y santa mujer: el Rev. Padre José Rubinos.

«No es esta una presentación. De nadie se podría decir con más justeza que no la ha menester. No constituye, siquiera, esa frecuente fórmula de mera cortesía. Porque sería inferirle un agravio. El Padre Rubinos, además de ser bien conocido en los Centros intelectuales de Cuba, de España y de otros muchos países, por su intensa labor literaria y pedagógica, ha sido ya escuchado en el ámbito de estos mismos salones con profunda simpatía, y se halla hoy aquí otra vez, entre los suyos, en su propia casa.

«Mis palabras tienen otro objeto.

«Quiero señalar la importancia de estos actos en el orden cultural, en el orden artístico y hasta en el orden social. Porque tienden al estrechamiento de las relaciones sociales por el amor hacia las cosas del espíritu, creandos por el ejercicio de la cultura y del arte, aromados por el sentimiento religioso, los vínculos seguros de una verdadera fraternidad.

«La Sección de Bellas Artes, con la cooperación de la Sociedad Estudiantil «Concepción Arenal», ha organizado esta velada con el propósito no sólo de celebrar la gloriosa efemérides del natalicio de nuestra Concepción Arenal, sino, también, con el anhelo de revivir en el Centro Gallego aquel espíritu cordial que en otras épocas nos congregaba aquí a todos, ansiosos de glorificar a Galicia en el recuerdo de sus santos, de sus sabios y de sus héroes, y de hacer, con esta actitud, más grande, más respetado y más prestigioso nuestro Centro.

«La sinceridad de los propósitos que dejamos enunciados lo evidencia el hecho de que tanto la Comisión Ejecutiva, que con celo e interés insuperables preside el señor Cayetano García Lago, como la Sección de Bellas Artes, han aceptado con satisfacción la cooperación brindada a la celebración de este acto por la Sociedad a que acabo de referirme, integrada por alumnos y ex alumnos de nuestro Plantel y dirigida principalmente por quienes no siempre comparten nuestras opiniones políticas.

«Pero, afortunadamente, ha terminado hace ya cerca de un año la guerra cruenta en nuestra querida España. Y no debemos continuarla en Cuba. Es necesario que en todos nosotros, en todos, en la derecha y en la izquierda, se imponga el sentimiento de lo español por encima de todo sectarismo, por encima de toda otra pasión que no sea la de restaurar las heridas aún abiertas de nuestra patria y el de hacerla grande, unida y justa, con grandeza sin agresiones, con unidad sin reservas y con justicia, sin venganzas, sino templada por la generosidad del corazón cristiano, como quería la mujer insigne cuyo natalicio estamos celebrando; y en la que no se sabe que es más de admirar: si la fuerza de su pensamiento o la inmensa ternura de su corazón.

«El acto de esta noche tiene, pues, esta significación cordial, además de la de exaltar, como se merece, la memoria de Concepción Arenal.

«Y he da manifestar que otro acto celebrado por esta misma Sección que me honro en presidir, tuvo va parejo propósito. Aunque mis palabras en aquella ocasión sé que no fueron interpretadas, por falta, quizás, de claridad en la exposición de las mismas en el recto sentido con que fueron pronunciadas. Porque es necesario que a la mano fraterna se responda con la mano fraterna. De quien no acepte la paz, será la culpa.

«No quiero cansaros, ni quiero continuar por estos senderos en los que me estaba adentrando sin querer. Voy a cumplir mi promesa.

«Dentro de breves instantes escucharéis la palabra sapiente del Padre Rubinos. El os dirá algo sobre Concepción Arenal que quizá no haváis escuchado antes. Porque nadie mejor que él, español, gallego y sacerdote ilustre, podría disertar sobre su obra, por estar toda ella saturada del espíritu cristiano, por estar toda ella imbuída de la caridad de aquel, por redimir a la Humanidad, sufrió el Martirio de la Cruz.

«Reverendo Padre José Rubinos: en nombre de la Comisión Ejecutiva del Centro Gallego, en nombre de la Sección de Bellas Artes, en nombre de la Sociedad Estudiantil «Concepción Arenal» y en nombre de todos los gallegos amantes de nuestras tradiciones gloriosas y amantes de las glorias de este Centro, de tan extensa y brillante ejecutoria cultural, artístico y social, os agradezco que haváis venido esta noche a honrar esta tribuna, a ser el mantenedor de esta fiesta, que con tanta devolución hemos organizado en honor de nuestra Concepción Arenal. Y ahora, tenéis la palabra».

ACTOS PARA HOY

CENTRO ASTURIANO DE LA HABANA: Junta de Recreo y Adorno, Reclamaciones e Intereses Materiales a las nueve de la noche en el palacio social.

CENTRO DE VENDEDORES Y REPRESENTANTES DEL COMERCIO: Junta de la Sección de Recreo y Adorno a las ocho y media de la noche en sus propios salones de Prado 410, altos. Cita el secretario de ese organismo, señor R. Toledo.

AGRUPACION ARTISTICA GALLEGA: Junta ordinaria de la Directiva a las ocho y media de la noche en su propio local de Zulueta y Gloria. Cita el secretario, doctor Féliz Suárez.

FIESTAS PROXIMAS

SOCIEDAD DE EMPLEADOS DE LA TROPICAL: Segundo baile carnavalesco el martes por la noche en sus propios salones de Palatino 35, Cerro, amenizado por la orquesta de Antonio María Cruz y el septeto Gloria Matancera.

CASINO DE ALMENDARES: Brillante función cinematográfica de carácter benéfico, el viernes por la noche en el cine «Roxi», situado en 14 esquina a Primera, Reparto Almendares. Las entradas, a 20 centavos, se pueden solicitar en el edificio de dicho club, Octava Avenida y Pasaje A.

CENTRO GALLEGO DE LA HABANA: Grandiosa verbena de Carnaval el sábado en su palacio de Prado y San José, amenizada por las mejores orquestas de Cuba.

CENTRO ASTURIANO DE LA HABANA: Gran baile de carnaval para socios el sábado por la noche en su palacio de San Rafael y Zulueta, amenizado por ocho aplaudidos conjuntos.

CASINO ESPAÑOL DE LA HABANA: Te bailable el domingo de 6 a 10 p. m., en su palacete de Prado y Animas.

CLUB DE FERRETEROS: Magnífico primer baile de carnaval el sábado por la noche en su palacete de Cerro próximo a Buenos Aires, amenizado por Neno González, Habana Swing y el septeto Casino.

CENTRO CASTELLANO: Hermosa matinée el domingo de 2 a 8 p. m., en sus amplios salones de Egido casi esquina a Monte, amenizada por Neno González, la orquesta de Paulina Alvarez y el septeto Casino, con su pianista el Diablo Rojo.

LICEO DE MEDINA: Gran baile el domingo por la noche en sus amplios salones de 23 y D, Vedado, amenizado por la orquesta de Joseito Fernández y la Happy Happy, del profesor Ulacia.

CLUB DEPORTIVO CARMELO: Regia fiesta bailable el domingo por la noche en su espléndida terraza de Línea y 18, Vedado, amenizada por la orquesta Mojica y el quinteto Barcalés.

Se aprobó el informe del Ejecutivo en el palacio de los gallegos

De acuerdo con lo anunciado, anoche celebró reunión cuatrimestral la Asamblea de Apoderados del Centro Gallego, viéndose por tal motivo muy naimado su palacio de Prado y San José.

Los apoderados acudieron casi en su totalidad, así como numerosos asociados de la «mayoría» y la «minoría». Por cierto que en este último sector hubo «bastante frío», a pesar de los comentarios fogosos y los llamamientos pintorescos (llamémosles gacetillas, para ponernos a tono con el lenguaje de Almoina) que lanzaron últimamente los optimistas de turno. Ahora bien, pudiera obedecer esto a que falta el leader; el doctor Biliardo, a quien, dicho sea de paso, se le impide obtener la reválida en este país, tal vez por temor a que él eclipse los cerebros preclaros y las conciencias altas.

A las ocho p. m., comenzo la reunión, en cuya presidencia se hallaban el titular de la Asamblea, señor Jesús María Bouza; el Delegado gubernativo; el vice presidente de la Asamblea, señor José Paredes García; y los secretarios Pedro Loriga-dos, Francisco Mayobre, Avelino Rodríguez y Angel López Lourido.

Como es de suponer, los miembros de la Comisión Ejecutiva, con su presidente, señor Cayetano García Lago, ocupaban su puesto respectivo.

Leída el acta anterior por el secretario general, Dr. Alfredo Blanco Guerra, el señor Almoina comenzó su labor «parlamentaria», dando pruebas de que hubo de ensayar oportunamente las modulaciones verbales, al extremo de que ha adoptado un sonsonete que le queda muy bien. Es más: pudiera ser que Millares Vázquez esté satisfecho, porque su colega viene procurando imitarlo con exactitud.

Este Paquito, si alguien no le quita el impulso, será un maestro de la ironía en fecha no lejana. En primer término dijo que el acta no se ajustaba a lo tratado oportunamente. Sin embargo Paredes dijo lo contrario. Y al ser leído el Informe de la Comisión Ejecutiva, Almoina desarrolló un oposición que si no era sistemática merecía serlo. Resultaba que el Gobierno galaico no sabe nada de nada. No hubo economías. La catástrofe asomaba por todas partes... y de pronto iba a hablar Vilariño, pero éste al fin optó por delegar en Millares. Aquí se encrespó Bouza, manifestando que nada de «delegaciones». Que el apoderado de referencia hablara si quería, pero en nombre propio. Por fin, habló y, tras algunas consideraciones doctrinales, pidió un plazo para aprobar o no el informe de la Comisión Ejecutiva. Igual petición hizo Almoina, en el orden esencial.

Hablaron a favor del Informe—calificándolo de magnífico—, los señores Antonio María Souto y Narciso María Rodríguez. Al fin el señor Bouza sometió a votación este asunto, siendo aprobado por 35 votos contra 22.

De ahí se pasó al Informe de Sanidad, que la «mayoría» escuchó tranquilamente, mientras los «hermanitos» se iban alejando cabizbajos y pensativos, tal vez sorprendidos de ver que cierta proposición reiterada acerca de un problema que confrontan las sociedades con sanatorio no halló ambiente, debido a que lleva implicita la concesión de beligerancia a quienes predican perennemente la discordia y desean tener una fábrica de rayos para pulverizar a muchas personas e instituciones... (?)

Alrededor de las doce iba a ser aprobado el Informe de Sanidad. Luego lo serán, sin discusión alguna, los restantes.

Para la Mujer y el Hogar

Por LADY ALICE

LA MODA ACTUAL

LOS NUEVOS SUITS

Los trajes sastres con detalles de novedad se completan con los accesorios de colores diversos que se combinan arzonizando los tonos en atractivos cojuntos.

CLASES DE IDIOMAS

En esta época de reorganización, es necesario conocer todo lo que nos beneficie en los distintos órdenes de la vida.

En la educación, tan difícil actualmente, creo que se debe pensar mucho antes de poner a nuestros hijos en manos de personas que no sean competentes, o no reúnan las condiciones necesarias para enseñarlos.

Al darles clases de idiomas, debemos informarnos, primeramente, de la correcta pronunciación, carácter y demás cualidades que completarán a una educadora.

Yo recomiendo a Mrs. Bertha Waldeck, persona muy instruída, que posee varios idiomas, además de un carácter amable muy a propósito para ser una completa profesora. Por el teléfono U-1375 pueden pedir informes.

NOTAS DE PARIS

A diario hay nuevas exhibiciones de sombreros. Se predice que para la primavera los de tafetán harán furor y que los velos se usarán una vez más. Los **snoods** definitivamente se eclipsan y los **filets** se mantienen en favor cambiando de posición porque ahora cubren la cara en vez del pelo por detrás.

Muchas nuevos sombreros que se usan colocándolos bien hacia atrás no son los que antes se llamaban Aureola, ni tampoco los **Pokes ni berets**; son verdaderos sombreros que se usan de una manera nueva. Los últimos modelos **chez Suzy**, son de tipo **Postilión** de ala pequeña encaramado en la parte posterior de la cabeza, dejando ver gran parte del pelo.

Agnés presenta tricornios que se usan con las redecillas que cubren la tercera parte del peinado atrás y la cara y las orejas. Se sostienen en su lugar con cintas de terciopelo que se tiran. **Agnés** presenta muchos tejidos de novedad, entre ellos los flecos de fibra, Glazons, que parece el césped recortado, paja suiza, algo muy nuevo y que emplea para los bretones grandes, es una paja super-ligera. **Agnés** presenta también un grupo notable de turbantes de tul en **jersey**. Se llevan altos en la cabeza, sujetos con correas debajo del mentón y que forman parte de su drapeado.

Aunque los estampados de novedad ocupan un lugar de primera importancia en las exhibiciones de modas para la primavera y el otoño, cada casa de importancia presenta en primer término una colección de telas lisas en los nuevos colores. Los preferidos son el crepé de seda con un acabado mate, sedas con el aspecto de tejidos de lana, los tejidos de **jersey**, los **marrocains** y los **crepés de chines** dobles.

La gran novedad **chez Condurier** es el **crepé** de Londres, en un **ciffón** de seda pura con el tejido parecido a un crepé vaporoso. Los **voiles** de seda gozarán de favor porque muchos modistos se han surtido de esta tela. La novedad, **chez Bianchini**, es la **Gabardia**, que se parece a la gabardina, pero viene en seda pura o rayón. Se espera que harán furor las nuevos **seds** de tipo **georgette**.

Las telas que han de gozar de éxito, **chez Ducharne**, son: **Chimene**, un crepé ligero de un tejido irregular; **Caramia**, un **marrocain-moiré** de seda y rayón y varios otros crepés musgo de rayón y crepé.

Reglas de conducta

Los que para saludar tienden la mano con desgano, con indolencia como dejándola resbalar entre aquella otra que se abre franca, demuestran sin pretenderlo a lo mejor una tibieza indiferente que produce invariablemente mal efecto.

No aprruebo el apretón de manos que parece que fuese a estrujar los dedos, ni el choque sonoro de las palmas, por más que trasluzca generosidad, efusión. Pero es indispensable que ese gesto sea cordial, llano, atento y no un cumplido dictado por las buenas costumbres.

A pesar de que parezca raro, no todos saben dar la mano en el sentido expresivo del saludo. Se peca por exceso de efusividad y por indiferencia que en casos se supone erróneamente elegante, porque no hay distinción en extender la mano indolentemente.

EL DIA DE LOS ENAMORADOS

A la entusiasta fundadora de ese día, señora Graciella de Armas

Ese día será grande. ¡Muy grande!
pues si bien es verdad
que «Amor» todo lo malo disminuye
lo bueno por milagro lo engrandece,
en cambio mucho más.
Ese día Cupido enamorado,
tarareando un cantar
con los rayos del sol en vez de flechas
llenará su carcaj;
de las novias los labios palpitantes
en él florecerán
lo mismo que las manos de la loca
de Gabriela Mistral.
¡Cuántas, cuántas perdidas ilusiones
en él encontrarán
los que amaban aún sin la esperanza
de volver a besar
al ser por quien sentían en su pecho
la vida ya expirar
y cuántos a la sombra del romance
de un amor inmortal
el primer beso que la vida ensancha
soñando se darán
y cuánta luz misteriosa de ese día
prendida quedará
en el rincón azul de muchas almas
¡por una eternidad!
¡Ese día será grande! ¡muy grande!
ya que el poder tendrá
de hacer olvidar, sí, hasta aquel odio
que acaba por matar.
Ese día será de Nervo» el día
pues yo sé que cabrá
toda la beatitud de Dios sólo en el beso
que en él se dé a la rendida novia.
porque «Amor» lo querrá.

José SANJURJO.

MENU DEL DIA

Almuerzo	Comida
Cantaloup.	Sopa de fideos con menudos.
Huevos fritos con jamón.	Pargo asado con mayonesa.
Harina con carne de puerco.	Carne con legumbres.
Biftec con papas fritas.	Ensalada de chayotes.
Dulce de manzana.	Dulce de higos.

Una dama cubana, su esposo y sus dos hijos mueren en el naufragio de un velero cerca de Tripulco, en México

«¡Salven a mis hijas!», clamaba la infortunada dama María Isla de Reina. Un buque chalana del Gobierno responsable del horrible suceso. No ha devuelto el mar a los cadáveres

Ampliando la información del naufragio del pailebot mexicano «Lucrecia», que hacía la travesía de Coatzalcoalco (Puerto México) a Ciudad del Carmen, Campeche, podemos dar hoy a nuestros lectores interesantes detalles de esta honda tragedia que ha conmovido a la sociedad veracruzana y en la que perecieron la joven dama cubana María Isla de Reyna, su esposo, sus dos pequeñas hijas, así como su cuñado y otros pasajeros y miembros de la tripulación.

El secretario de Estado, doctor Miguel Angel Campa, tan pronto tuvo conocimiento de la tragedia, se puso en comunicación con el cónsul general de Cuba en Veracruz, señor Angel R. Durañona, quien ha practicado toda clase de investigaciones a fin de esclarecer los móviles del siniestro.

A la una de la madrugada del día 11 del pasado mes de enero, cuando el «Lucrecia» navegaba entre Tripulco y Santana, frente a la costa de Nuevo México, un choque inesperado cuando todos dormían, a excepción del timonel, con el buque-chalana «Sureste 24», perteneciente a la Secretaría de Comunicaciones y Obras Públicas, que navegaba en dirección opuesta de Obregón, Tabasco, hacia Veracruz, lo hizo zozobrar en pocos minutos.

El «Sureste 24»

El «Sureste 24» es un barco que se encuentra en pésimas condiciones, ya que le falta el timón de estribor y carece de quilla desde su construcción. Navega continuamente en zigzag, tiene a su bordo solamente un bote salvavidas y carece de chalecos protectores, falto de material, como aceites, luces, cabos, cohetes de señales, remos, etc. Cuando está en reposo, el lanchón no descansa sobre calzos, según costumbre, de lo que resulta que, a pesar de que el mar esté en calma, se necesita como media hora para lanzar al agua el único bote salvavidas. Esta es la razón de que no fueran salvados los náufragos del «Lucrecia», los cuales murieron a la vista de los tripulantes del «Sureste 24», sin que pudieran hacer nada por rescatarlos.

El «Lucrecia»

Era un buque-motor de nacionalidad mexicana, matriculado en Campeche, de ochenta y dos toneladas brutas. El día de la tragedia había sido despachado en Veracruz rumbo a Coatzalcoalco. Iba cargado de rieles, lo que dificultó la maniobra para evitar el desastre.

«Salven a mis hijas»

Refiere el sobrecargo del «Lucrecia», señor Juan Nicolín, que la señora María Isla de Reyna, al darse cuenta del peligro que corrían y en medio del espantoso accidente, gritó desesperada: «¡Por Dios, salven a mis hijas!»...

La señora Isla de Reyna, en unión de su esposo, su cuñado y sus pequeñas hijas, Daisy, de 11 años, y Greetchen, de 3 años, se dirigían a Ciudad del Carmen, Campeche, donde les esperaba su padre político, señor Leopoldo Reyna Gárate.

No aparecen los cadáveres

La búsqueda de los cadáveres ha sido infructuosa, a pesar de haber sido movilizadas dos patrullas en remolcadores, por lo que es de suponer que los desaparecidos se encuentren dentro del barco hundido.

Ni uno solo de los cadáveres ha aparecido hasta el presente, siendo éstos los siguientes: el capitán del «Lucrecia», Pedro E. Rocher; Alberto Sosa, Irineo Uscanga, Juan Medina, Fidencio López, marineros, y el niño de [illegible] años, Juan Gilberto Nicolini; María Isla de Reyna (cubana, de Banes, provincia de Oriente), Rafael Reyna Arredondo, Leopoldo Reyna Arredondo, las niñas Daisy y Greetchen Reyna Isla.

Los supervivientes

Nueve han sido los supervivientes de este espantoso naufragio, los cuales se encuentran en tierra mexicana, de los que sólo han podido ser entrevistados cinco, que se nombran: Miguel Rocher (hermano del capitán del «Lucrecia»), Juan Nicolini, sobrecargo; Pedro Rocher, Jr., y los niños Mario y Ernesto Nicolini. Además se salvaron cuatro maquinistas.

Travesía peligrosa

Informan los marinos que la travesía entre Puerto México y Campeche es sumamente peligrosa, por formar un gran recodo, donde la fuerte marejada del Golfo de México bate con fuerza, existiendo siempre «mar de fondo» y acentuada resaca, con profundidades de 20 a 40 brazas, siendo el fondo muy acantilado.

La Embajada de Cuba en México

Como ya decimos, inmediatamente de conocerse la noticia del naufragio el señor secretario de Estado, doctor Miguel Angel Campa, ordenó la investigación, por medio de nuestra Embajada en México, la cual se comunicó con el Consulado general en Veracruz, informando por cable el cónsul, señor Angel R. Durañona, todo lo ocurrido.

Lo que informa la casa consignataria

En informaciones publicadas en el periódico «El Dictamen», de Veracruz, se ataca duramente a las autoridades marítimas por permitir la navegación de barcos en tan deplorables condiciones como el «Sureste 24», ya que ha quedado plenamente demostrado que la falta de control en la dirección de este barco-chalana ha sido la causa principal de este siniestro que ha arrojado un saldo de once personas perecidas.

Los consignatarios del «Lucrecia» han informado que la embarcación carecía de seguro, así como el pasaje, lo que significa una infracción de las leyes de navegación.

La señora Tony Isla de Rodríguez

Nuestra estimada compañera Tony Isla, hermana de la desaparecida señora María Isla de Reyna, embarcará en breve para Veracruz, donde ya se encuentra su esposo, a fin de adquirir los detalles precisos de los móviles del desastre, habiéndole ofrecido el doctor Campa recomendarla al cónsul de Cuba en Veracruz, para que le preste las atenciones necesarias.

Familias cubanas residentes en Coatzalcoalco, profundamente apenadas por este lamentable accidente, han ofrecido hospitalidad a la señora Tony Isla.

Tanto la señora María Isla de Reyna como su esposo, fueron empleados en Cuba, en la Aduana de la Habana, y en el Ayuntamiento de Marianao, respectivamente.

PIDEN MAS PRECIO PARA LA MANTECA VENDIDA EN UN ENVASE PARAFINADO

La Cámara de Comercio de la República de Cuba, en relación con el precio de la manteca, ha dirigido al Secretario de Comercio el escrito que textualmente dice:

«Sr. Secretario de Comercio.

Secretaría de Comercio.

Habana.

Señor:

«Al regularse los precios de venta a los detallistas y al público, de la manteca pura de chicharrón y de la ampliada con un 50% de manteca pura, se fijó para la libra el precio de $0.15 a la primera, y de $0.14 a la segunda, sin distinguir la que se expende en envase de cartón con forro interior parafinado, que por esta razón hay que venderla a un precio mayor.

«Está bien que cuando esos dos tipos de manteca, la pura y ampliada, se venden por los detallistas sin envases especiales, rija el precio de $0.15 o $0.14, respectivamente; pero no cuando esas dos clases de manteca se vendan en envases de cartón con forro interior parafinado, porque el costo del envase y la condición más higiénica en que se vende la manteca, obtiene preferencia por cierta parte del público consumidor, que por esta circunstancia está dispuesta a pagar mayor precio por la manteca envasada en la forma dicha.

«El pequeño aumento del precio para la manteca envasada en la forma expresada, no causa perjuicio alguno al público en general que puede comprar al precio de $0.15 o de $0.14 la misma manteca sin envase.

«Sometemos a su ilustrado juicio lo expuesto en este escrito, confiados en que usted tomará en consideración las razones alegadas, y fijará un precio más alto para la manteca vendida al detalle en envases de cartón con forro interior parafinado, o la exceptuará de la regulación vigente.

«Quedamos de usted con nuestra mayor consideración y muy atentamente,

CAMARA DE COMERCIO DE LA REPUBLICA DE CUBA, Juan Sabatés, Presidente».

Manifiesto de los amigos de Jesús Figarola

El Círculo de Amigos de Jesús Figarola ha lanzado un manifiesto al pueblo en el que propugna la elección del coronel Fulgencio Batista para la Presidencia de la República, después de hacer un análisis de la situación en que se ha desenvuelto Cuba durante los últimos años.

Se expone en el mismo que todas las democracias estiman que los momentos actuales son los más trascendentales de la vida ciudadana, porque todo paso de un período social a otro, político o social, se estima siempre como un paso de cambio de transición y de reacción. Afirma, sin embargo, que el paso político, económico y social que marca en Cuba la campaña de 1940 es más que un paso de cambio: «Es la entrada en los caminos francos del futuro».

«Cuba—dice—país nuevo, no pudo escapar al desconcierto, hasta cierto punto insólito que late en el mundo». Y agrega que los años corridos de 1933 hasta 1939, han sido para demarcar este paso psicológico después de seis lustros de negativa República democrática.

Sostiene que las democracias puras, como venían siendo entendidas por el vulgo, parecen desacreditadas. «El hombre de «mano fuerte», capaz de sostener las balanzas de la paz y el derecho democrático sin vacilaciones ni errores, superando y sosteniendo la franca armonía libertaria de la comunidad es necesario a las democracias». «Por eso Cuba tiene que escoger a ese hombre, y tiene que escogerlo por fuerza, entre los disponibles».

A continuación compara a los hombres disponibles, y hace un resumen de la obra realizada por el coronel Batista desde la Jefatura del Ejército, significándolo como «el único carácter que surgió a la palestra en el caos, la demagogia y la incertidumbre; que gobernó sin ser gobernante; y acalló con un solo gesto las voces del tumulto haciendo hogares de las barracas de soldado, y ornamentaciones urbanas de las estaciones de Policía».

Habla finalmente de la labor del Instituto de Orientación Infantil; del sanatorio de Topes de Collantes; otras obras benéficas; de la educación de la población infantil campesina llevada a cabo mediante las escuelas rurales, y de todas las medidas adoptadas en beneficio del campesino y del obrero, tanto el agrícola como el industrial. «Entre todos esos hombres—termina—tiene Cuba que escoger al único que ha sabido construir: Fulgencio Batista Zaldívar».

UN MIEMBRO ACTIVO DE LA POLICIA SECRETA NACIONAL SE REFIERE CON ENTUSIASMO AL SANATORIO «COVADONGA»

En carta dirigida al presidente del Centro Asturiano, el socio Rodolfo Díaz González, miembro de la Policía Secreta, expresa su satisfacción en la siguiente forma: «El día dieciséis de octubre de 1939, ingresé en la hermosa y muy acreditada Casa de Salud «Covadonga», para ser sometido a una operación apendicular, la que llevó a efecto con pericia suma uno de nuestros mejores cirujanos, siendo ese el motivo por el cula le dirijo la presente, como testimonio de mi eterna gratitud al mencionado galeno y sus auxiliares, la cual hago extensiva al señor Administrador don Pancho García Méndez, por las solicitas atenciones de que fuí objeto durante mi estancia en el pabellón «Fernández Riaño», número 31 y medio, asi como compañeros de la Policia Secreta Nacional que se han interesado vivamente por mi salud».

ALUMNOS QUE TRIUNFAN EN EL «C. DE DEPENDIENTES»

Con sumo gusto brindamos la relación de alumnos que, por su aplicación y buena conducta han merecido figurar últimamente en el Cuadro de Honor de las escuelas de la Asociación de Dependientes del Comercio de La Habana.

Sexto grado: Florinda Dominguez, Catalina Rancaño, María Díaz Ruiz, Armando Puentes, Alfredo Muñoz y Carlos Marrero.

Quinto grado: Consuelo Martínez, Clotilde Jané, Graciela Bahamonde, Humberto Fernández, Pedro Vilás, Mario Valdés, Ernesto Alonso y José Bahamonde.

Cuarto grado: Libia Bravo, Juana Cuba, Lidia Conde, Armando Hechevarría, Max Grubber y Raúl Grandío.

Tercer grado: Margarita Benedí, Dolores Torres, Aída Cubas, Gladys Fajardo, Sara Vélez, Amado Zudaire, Juan Cubas, Carlos Martínez, Osvaldo Aucedes y Trino Oliva.

Segundo grado: Zelda Zadworanska, Aminta Fajardo, Hilda L. Ferro, Graciela Lorenzo, Rafael Arrojo, Julio Vega, Emilio Velar, Enrique Rabell y Antonio Lacabé.

Primer grado: Aurora Gil, Gladys González, Mirian González, Felipe Rodríguez, José Lópoz Mier y Sergio Vélez.

TE BAILABLE EL ONCE EN EL CASINO ESPAÑOL

El prestigioso Casino Español de La Habana, del cual es presidente el distinguido caballero señor Salvador Soler, ofrecerá su primera fiesta de Carnaval el próximo domingo 11, en sus salones de Prado y Animas.

Será un Te Bailable, de 6 a 10 p. m., amenizado por la orquesta «Riverside».

Fiesta para los señores socios y sus familiares exclusivamente, de la serie que para la temporada de 1940, ha acordado la Comisión de la Casa del club.

El sábado 17 del que cursa, será el primer baile de máscaras, en el Palacio de Prado y Animas, a las 10 p. m., tocando la Orquesta «Cosmopolita» y el Septeto Matancero. A esta fiesta concurrirán numerosas comparsas.

Muy animada ha de resultar este año la temporada carnavalesca en el prestigioso Casino Español de La Habana.

CARNAVAL PARA SOCIOS EN EL PALACIO ASTUR

Las fiestas de Carnaval que este año ofrecerá el Centro Asturiano a l agrey bailadora, harán furor no sólo por los conjuntos musicales que habrán de amenizarlas, que son de calibre, sino porque las fiestas bailables del Centro Asturiano se vienen caracterizando por una alegria sin límites. El día 10 de este mes, sábado, se iniciarán los grandes actos de carnaval con un estupendo baile para socios y sus familiares, tocando esa noche conjuntos de tanta valía como Hermanos Castro, Maravilla de Arcaño, Paulina Alvarez, Hermanos Contreras, Maestro Mojica, Sonora Matancera, Septeto Cubano 1927 y Quinteto Hispano Cubano.

Una gran noche para quienes asistan a este baile del Centro Asturiano, que será preludio de otros, que se celebrarán los días 17 y 23 de febrero, y 2, 9, 16 y 23 de marzo. Todos de disfraz.

INGRESOS Y ALTAS EN LA QUINTA DE DEPENDIENTES

El movimiento de enfermos habido en la Quinta Dependientes en las últimas horas es como sigue:

Ingresaron: Julián Marcos Marcos, Juan Espenda Capote, Valentí Rivera Rivero, Félix Hernández Luis (de Caimito), Oscar del Rey Borges, Martín Sorhegui Felipe, Vicente Padilla Alemán y Teresa Fernández Fernández.

Salieron: Luis Delgado Villalba, Jesús García Manzano, Gerardo Figueroa Galbán (de Los Palacios), Benjamín de Yurre Clayzón, Marcos Abreu García, Carlos López García, José Sardiñas Machado, Domingo Alfonso Morales (de Alquizar), Eduardo Chávez Rodríguez, Herminia Guzmán Pompones (de Camagüey), Carmen Fole Rodríguez, María Company Torres y Bengalina Uriol Bosch.

ATACADO LUIS NAVARRO POR VARIOS OBREROS

CIUDAD MEXICO, febrero 4. (AP). Luis Novarro, manager general del periódico «La Prenna», fué atacado, frente a la redacción, por un grupo de individuos que, según la policía, son miembros de la Confederación Mexicana que dirige Vicente Lombardo Toledano.

78 años de vida ha celebrado una gran industria nacional

Un año más ha cumplido la compañía «Ron Bacardí, S. A.», y con este ya son 78. Los fundadores de la misma no presumieron jamás, seguramente, la enorme preponderancia que a través de los lustros iría adquiriendo esa industria, que viene a ser una institución nacional más.

Ayer, domingo, precisamente, se cumplió dicho aniversario, por cuyo motivo se celebró animado banquete en la bella finca «Río Cristal», situada en la carretera de Vento. Y como es de suponer, concurrieron al ágape destacadas figuras de la compañía, empleados en general, simpatizadores de la misma, etc., etc.

En la presidencia del acto se hallaban don Enrique Schueg, presidente y director gerente de la empresa; Urbano del Real, administrador general de la agencia radicada en La Habana, Manuel Andrial Colás, uno de los más fraternos y activos vendedores de la casa; la señorita Mercedes Vilaró, José A. Martínez, Mercedes Chibás, Rafael Rivas, José Fernández, Teresa Gisper de Rodríguez Bacardí, Gustavo Rodríguez Bacardí, Rafael Valiente (Papi); Modesto Rodríguez, Enrique Cima, Manuela Cáceres, Ricardo Uribarri, el señor Pérez Griñán, Adolfo Franco, Olga Carrillo, Mariano Moncayo, Josefina Prieto, Gabriel del Real y Eduardo Garzón.

Entre los demás concurrentes —por cietor muy numerosos— hallábanse las siguientes damas y damitas: Esther López, Purita Vega, Pura Peregrino de Vega, Margarita de Sola de Díaz, Mercedes Beltrán de López, Angela Martínez de Souto, Isolina Fernández de García, Pura Fernández de Couceiro, Agustina Couceiro Fernández, Ana González de Rivas-Aja, Amelia Berrera de González, Mercedes Picos, Margarita Díaz, Mercedes Hermida de Picos y Adriana Biaggi.

En el transcurso del exquisito almuerzo —atendido en sus mínimos detalles por el imponderable Berenguer—, hizo uso de la palabra don Enrique Schueg, presidente de la compañía «Ron Bacardí, S. A.», quien saludó cordialmente a toda la concurrencia, evocando la vez la fundación de la empresa que a través de los años habría de ser célebre por sus productos tal vez únicos. A la vez dice que celebra la circunstancia de hallarse en La Habana, lo cual le ha permitido apreciar el espíritu de armonía que impera entre tantas y tantas personas estimadísimas que en alguna forma se hallan ligadas a la empresa.

El señor Schueg fué ovacionado cálidamente.

A la hora de los postres continuaron los discursos, optando el señor Urbano del Real por designar **maestro de ceremonias** al conocido locutor Matías Vega. Este fué glosando los méritos de distintos señores que hicieron uso de la palabra, a saber: Rafael Rivas-Aja, jefe de ventas de la compañía en el término de Marianao, y a la vez presidente de la Cámara de Comerciantes e Industriales de aquel lugar; el señor Cipriano Souto, en nombre de los empleados de oficina y vendedores radicados en la capital; el señor Antonio Martínez, don Gabriel del Real, administrador de la cerveza «Hatuey» en Santiago de Cuba; y Manuel Andrial Colás, uno de los hombres más activos con que cuenta la compañía en La Habana. Todos ellos exteriorizaron la más honda satisfacción por la amplia fraternidad reinante entre los «bacardistas», haciendo hincapié en que cuanto más se afiance la cooperación entre todos, más renombre alcanzará —si ello fuera posible— la firma de enorme prestigio nacional e internacional que viene a ser en Cuba la culminación de la vitalidad industrial y del ritmo económico.

Finalmente, y a ruegos del «maestro de ceremonias», que le conoce desde hace años, habla de nuevo don Enrique Schueg, hombre extraordinariamente dinámico que, junto con los hermanos Bacardí, contribuyó a afianzar la marcha de la compañía hace muchos años.

Este venerable anciano —que nació en 1868, cinco meses después de fundada la Casa Bacardí—, estaba profundamente emocionado. Recordó que en tiempos pretéritos «estuvieron tres veces al borde de la miseria». Pero el optimismo se impuso, la batalla por la vida continuó, y hubo de llegar la victoria en su oportunidad. Al msimo tiempo recuerda a sus queridos compañeros ya desaparecidos, con los que compartió penas y alegrías. «No desmayéis nunca —dijo a la concurrencia. Tened presente que tras la tempestad viene la calma y se impone la luz. Ya sabemos que la caída «desarma» a los luchadores más audaces, pero es preciso reaccionar y seguir en pie. Yo me siento orgulloso de estos elementos que laboran en La Habana junto con nuestro gran amigo Urbano del Real. ¡Todo en pro de nuestra amada Casa, que honra a Cuba y nos honra a nosotros!».

El señor Schueg, francés de nacimiento y cubano de corazón, recibió muchos aplauso sy abrazos al terminar su peroración estimulante y hermosa.

A las cuatro de la tarde, y con la venia de Berenguer el de las corbatas multicolores, se inició el regreso hacia La Habana...

MOVIMIENTO DE ENFERMOS HABIDO EN «LA BENEFICA»

Entradas: Manuel del Toro Suárez, José Baños López (de Guantánamo), Manuel Reboredo Maceira, José Martínez Alvarez, Eduardo Martínez Fernández (de Florida), Serafín Valcárcel García (de Batabanó), José Antonio Cortiñas Gil, Ramón Vázquez Vázquez, José Casllanos González y Jaime Valcárcel Méndez.

Salidas: Eladio Ledesma Rodríguez (de Matahambre), Esteban Pérez Martell (de Aguacate), Mateo Peral Gómez (de Florida), Antonio Fortuny Desotuar (de Guantánamo), Roberto Morera Brito, Manuel Tuñas Riveiro y Orlando Ruiz García.

DETENIDOS TRES SUPUESTOS HOMICIDAS

PINAR DEL RIO, febrero 4. NOTICIERO. Habana.—Hoy fueron detenidos y puestos a disposición del juez de Instrucción los obreros de Matahambre, Froilán Baños Bezbenier, Santiago Hernández Cabrera y Manuel Rivera Pérez, a quienes se acusa de haber dado cuerte al cabo del Ejército, José Gómez. Dichos individuos ingresaron en el vivac.—Guillermo Rodríguez, corresponsal.

Herido un domador por una leona

CARDENAS, febrero 4. NOTICIERO. Habana. Cuando iba a finalizar su función de hoy el circo Santos y Artigas—primera función que brindaba aquí—fué alcanzado por la leona «Sonia» el domador cubano Santiago Fabré Bravo, el cual no perdió la vida por su valentía extraordinaria. Este, con el rostro ensangrentado a causa de un zarpazo feroz, luchó cuerpo a cuerpo con la fiera, pudiendo dominarla en cierta forma hasta lograr su salida de la jaula.

Inmediatamente fué conducido al centro de socorro, donde fué asistido por el doctor Vergara, quien le apreció una herida contusa en la región parietal izquierda y otra en el pómulo derecho, así como fractura en el tabique nasal, de carácter grave.

El público mostró gran simpatía hacia el domador, aglomerándose ante la casa de socorro. A la hora en que telegrafío se halla algo mejorado el capitán Fabré Bravo.—González Bacallao, corresponsasl.

AUMENTAN EL PRECIO LOS PERIODICOS MEXICANOS

CIUDAD MEXICO, febrero 4. (AP). Tres periódicos de la mañana anunciaron el aumento del precio de sus ejemplares como resultado del alza en el costo del papel.

«Excelsior», «Universal» y «La Prensa» aumentarán el precio de siete a diez centavos.

RECETAS DE COCINA

Montería

Para hacer este plato se aprovecha el pavo asado de la víspera. Se hace un buen sofrito de cebollas, ajíes, bastantes tomates y ajo bien picadito; se echa el pavo picado en trozos con los huesos y las alas rehogándolo todo un buen rato. Se agrega agua suficiente, algunas papas, plátanos verdes fritos en trozos aplastados, malanga, calabaza, ñame, se sazona con sal y pimienta, dándole color con azafrán y se sirve en una cacerola.

M.E.C.D. 2016

DEFINITIVAMENTE:

el sorteo de las sorpresas extraordinarias de febrero se celebrara

el día 17 de febrero en el Stadium de la POLAR

EL FORD-POLAR

EL JUEGO DE CUARTO SANTA CRUZ Y HERMANO.

EL REFRIGERADOR GENERAL ELECTRIC.

EL RADIO GENERAL ELECTRIC.

EL EQUIPO CINEMATOGRAFICO KODAK.

Máquinas de escribir marca "Corona"
productos "Gravi" y millares de sorpresas más.

LA **NOCHE** *DE LA* **FORTUNA** *EN LA* **POLAR** *BAJO LOS AUSPICIOS DE EL* **SOBRE** *DE LA* **SORPRESA**

En forma pública y sencilla, ante un jurado compuesto por los anunciantes de EL SOBRE DE LA SORPRESA, tendrá lugar este monumental sorteo.

Y para que los favorecedores y amigos de EL SOBRE DE LA SORPRESA disfruten de una brillante noche, se desarrollará un programa musical de gran envergadura, que será trasmitido por la C. O. C. O., como una cortesía de la gran CADENA PARTAGAS.

LOS NOMBRES MAS POPULARES DE LA RADIO Y DE LA ESCENA EN EL SORTEO DE LAS SORPRESAS EXTRAORDINARIAS DE FEBRERO.

El lunes comenzará EL SOBRE DE LA SORPRESA *a distribuír las invitaciones para este acto, y los CUPONES de las SORPRESAS EXTRAORDINARIAS de MARZO.*

EL SOBRE DE LA SORPRESA en su glorificación, presentará un Show maravilloso con lo mejor de Cuba.

Además, varias orquestas situadas en los lugares más bellos de los grandes Jardines de la POLAR, harán las delicias de los bailadores

UNA NOCHE APOTEOSICA... LA NOCHE DE LA FORTUNA, DE LA ALEGRIA Y DEL ARTE..... Y DE **"EL SOBRE DE LA SORPRESA"**

M.E.C.D. 2016

"MUCHO TIENE QUE TEMER EL ESTADO DE LA ESCUELA SIN RELIGION, NADA DE LA RELIGIOSA"

P. Ramón Calvo, S. J.

El ilustre Rector del Colegio de Belén disertó brillantemente sobre la libertad de enseñanza

La Iglesia, dijo, se encuentra a la cabeza de la Democracia, en cuanto a la enseñanza en todos sus aspectos. Escuela Nueva, Escuela Activa, Escuela Unificada, oropel, nada más que oropel

UN ANALISIS DE LOS PUNTOS SOCIALIZANTES: ORIENTACION Y SELECCION. EL PUNTO DE VISTA RELIGIOSO Y EL LAICO

Pese al frío de la tarde se llevó a cabo el sábado, como estaba anunciado, el acto ofrecido por la Asociación de Maestros Católicos de Cuba, en el Colegio "La Inmaculada", de la Calzada de San Lázaro. Disertó el Rvdo. P. Ramón Calvo, Rector del Colegio de Belén, sobre el tema "La Libertad de Enseñanza".

El Congreso de Santiago de Cuba

Una hora más tarde de la fijada en la invitación llegó el P. Calvo. Presentó su disculpas a la concurrencia, confesando, con sinceridad, que se olvidó completamente de que había aceptado, semanas atrás, la invitación para pronunciar esa conferencia. Un aviso dado por el portero, de que lo estaban esperando, le recordó el asunto.

Se refirió primeramente, entrando en el tema de su disertación, —la enseñanza—, al Congreso Educacional de Santiago de Cuba. Explicó la pretensión llevada al mismo por distintos elementos de que la enseñana religiosa no sólo fuera abolida en las escuelas públicas, sino en las particulares. Pero no son—aclara—elementos de mala voluntad del todo, sino de una deficiente enseñanza religiosa.

Escuela Nueva, Escuela Activa, Escuela Unificada: oropel y apariencia. En el fondo los autores de estas ponencias no son más que víctimas de manejos de los líderes de movimientos internacionales bien disfrazados.

Se refiere el P. Calvo al primer discurso pronunciado en el referido Congreso Educacional de Santiago de Cuba, que correspondió al doctor Ibarra del que hizo un gran elogio como orador. Su disertación fué un canto a las excelencias de la Escuela Activa y de la Escuela Unificada. La Escuela Activa: preparar al hombre para la vida; dejar que la Naturaleza, madre pródiga, lo haga por sí misma, dejando a la puerta de la Escuela todo dogma. Que el niño sea árbitro de sí mismo.

La Escuela Unificada

Ha de ser laica, obligatoria y gratuita. Seductora escuela, y más en manos del Estado. Y el P. Calvo explica a continuación, cómo la escuela unificada va a parar, irremisiblemente, a la escuela única.

Toda la masa social, en la escuela unificada, recibe la instrucción primaria; pero para la superior tiene que pasar por dos selecciones: la selección de tope y la selección de orientación. La selección de tope es aquella en que se rechaza el individuo que por su escasa capacidad intelectual no es admitido en la segunda enseñana. La de orientación la que encauza al individuo por determinados estudios. Y lo mismo ocurre en el paso de la segunda enseñanza a la superior

Se pretende, como se ve, dirigir al individuo sin tener en cuenta otra cosa que su capacidad intelectual, y no los factores económicos y otros muchos que, como en el comercio, hay que considerarlos. Utopía nada más, ¿acaso el Estado puede costear la educación de todos los individuos y, en muchos de los casos, su sostenimiento?

Existiendo esa escuela unificada, que viene a parar en escuela única, muchos jóvenes, para recibir la instrucción prescrita a todos, y puesto que en todos los lugares sin distancias considerables entre unos y otros no puede haber escuelas, tendrán que abandonar su pueblo, y por lo tanto su familia, de la que son tal vez el sostén. ¿Va el Estado a costear los estudios del joven, a pagar una beca para que pueda vivir en el medio a que se ha trasladado, a pasar a los suyos el subsidio familiar correspondiente?

La escuela unificada gratuita es bellísima en teoría: en la práctica irrealizable. ¿Sostendrá el Estado por sí solo los maestros, los laboratorios, las becas? Utopía... Utopía...

El punto de vista social

La Iglesia se encuentra a la cabeza de la democracia en cuanto a la enseñanza en todos sus aspectos. Sixto V, el gran Papa Sixto V, fué un carbonero. Del Seminario de San Carlos, en la Habana, han salido, educados gratuitamente, ilustres clérigos provinente de las clases más humildes. Han alcanzado muchos la jerarquía episcopal.

En cuanto a la orientación, ¿cómo es posible que porque un muchacho tenga talento se ataque a los derechos familiares haciéndole seguir los estudios que no convienen a él y a los suyos? Un individuo, por ejemplo, posee grandes cualidades para la abogacía; pero su familia posee una farmacia de importancia, que ha de ser atendida mañana por él: aunque no se destaque tan brillantemente el individuo debe adquirir los conocimientos necesarios para la atención y conservación de la hacienda familiar.

Otro punto socializante: ¿quién hace la selección? ¿Sólo la escuela oficial? Este es un sistema napoleónico que se padece en España desde hace más de un siglo y en Cuba también. Los alumnos de primera enseñanza de las escuelas privadas han de sufrir, para el bachillerato, el examen de ingreso oficial, y después de cuatro años de estudios han de sufrir, de nuevo, el examen oficial para ser admitidos en la Universidad.

La escuela unificada ha de ser laica, gratuita y obligatoria. ¿Cómo podrían subsistir entonces los centros docentes, no ya religiosos, sino sin este carácter, como Edison, Baldor, Mimó etc.? Tendrían que cerrar ipso-facto.

Laicismo

Ahí van a parar los manejos de las sectas masónicas que son las que desde hace muchos años minan la enseñanza religiosa, y los de otras muchas agrupaciones o colectividades enemigas de la Iglesia. La enseñanza, ¿debe, o no debe ser religiosa?

Debe serlo, y el P. Calvo lo demuestra enfocando el asunto desde los dos puntos de vista católico y laico

El auditorio se mantiene en una atención expectante. No quiere perder una palabra del conferenciante ilustrado, sabio y tan natural y amable que parece poner todos sus empeños en hacer de su conferencia una charla familiar. Los ademanes, el tono de la voz y hasta las frases a veces, dejan ver una finísima y agradable ironía al tratar ciertos aspectos, como el de la Democracia que, sin embargo, impone un yugo, según la entienden o lo pretenden algunos .

Desde el punto de vista católico, esta vida sirve para ganar la otra. Salvar su alma es la felicidad única y definitiva del hombre. Si enseñar es educar y educar dirigir, ¿a dónde vamos? Un chofer que conduce una máquina debe saber a qué punto la conduce. Al ETERNO DESTINO, dice el educador católico, que es el director, el orientador, el chofer de esa preciosa máquina que es el niño.

Aún prescindiendo de Jesucristo; prescindiendo de lo que El dijo y El enseñó y El hizo, el individuo al alzar sus ojos se encuentra con las estrellas, y su inteligencia aprende a conocer los misterios de la flor y del insecto, ¿todo eso lo regulan las fuerzas ciegas de la naturaleza? No puede ser; esos fuerzas tienen que estar dirigidas, y así lo proclama la RAZON.

Luego... ¡hay Dios! Pero sucede que al niño se le ha hablado de deberes para con la mamá, para con la patria, para con la profesión... En cuanto a los deberes para con Dios, ¡chitón! Se omite, pues, en la enseñanza laica, el principal deber que, ¿cuál es? El principal deber está en relación con el principal acreedor.

Moral

No hay amante de educación—y esta mañana lo he leído en el DIARIO DE LA MARINA, en la conferencia del Rector de la Universidad,—dice el P. Calvo—que no se diga que para educar no basta con la intelectualidad sino que hay que dirigir el sentimiento y la voluntad.

La base del ideal, está en la religión. No existe una moral racia sin la base de la religión. Es ella la que da las fuerzas para el sacrificio, para las exigencias del deber, para la resistencia de la dura carga que tiene tantas veces el deber... Todo eso, una moral "integral" se alcanza con la religión. Y aquí hace referencia el P. Calvo, ilustre Rector del Colegio de Belén, a un brillante artículo del Párroco de Marianao, Rvdo. P. Belarmino García Feito, en el que dice que "han vaciado la palabra integral a fuerza de repetirla".

Psicología

Otro punto de vista desde el cual estudia el disertante la escuela laica

Oiganme!—dice en ese tono convincente que emplea tantas veces:—sucedió en Santiago, en el Congreso Educacional, que una doctora a quien juzgamos abiertamente con nuestros sistemas pedagógicos, y que nos resultó más contraria que los comunistas—los cuales hasta nos daban, a los religiosos, a firmar sus carnets de un banquete a que asistieron—propuso la educación sexual en la escuela primaria, como una panacea a los males morales.

Esto sería ridículo si no fuera trágico, y trágico si no fuera ridículo. Exponer los vicios a la juventud, en un sistema de coeducación, para preservarla de ellos... ¡falsísimo! Un niño de 12 años a quien se den estas explicaciones querrá pasar del campo teórico al experimental. Será una criatura a quien ciega el exceso de luz. Se precipitará al abismo al grito de las pasiones, sin tener siquiera los frenos de la religión y de la edad. Esto es criminal.

Enséñese, sí, al niño; pero quede esto para la madre, para el director, para el confesor, que son los únicos autorizados a entrar en el santuario de la conciencia, y saben hacerlo con todos los respetos y en el debido tiempo.

La escuela laica es dogmática

Así lo afirma el P. Calvo y, como en todas sus aseveraciones, se explica. Educar es orientar, dirigir, formar para la vida, —repite.— ¿Para cuál vida? Para ésta, no otra. Ya esta enseñanza constituye un dogma. Se le enseña al niño todo lo relacionado con esta vida; geografía, historia, gramática... ¿Es que no hay más? No.

Aquí interpone la escuela laica un abismo entre el niño y su padre, que desea, que quiere semblar o sostener en el niño la idea religiosa. Puesto que no me lo han enseñado—arguye la criatura—la religión no sirve.

Democracia

Un nombre, como el de "integral", gastado. Hay el Estado-gendarme, y el Estado-sin Dios. Ninguno de ellos constituye la democracia. El Estado Democrático es el que conserva la escuela tal como la recibe de la sociedad. Si la sociedad es cristiana, quiere su escuela cristiana.

La escuela religiosa constituye, en este país, por ejemplo, con sus magníficos laboratorios, con sus bien breparadas aulas, un aporte de millones de dólares. La sociedad manda sus niños a ella no solamente porque explica bien sino con un fin más alto. Un modesto empleado lo decía recientemente, al llevar su hijo, con gran sacrificio al Colegio de Belén, y pidiendo rebaja en la pensión: "Para que le enseñen respeto". Esa palabra "respeto" es un libro. Disciplina, obediencia a los padres, levantamiento del ideal, enseñanza del sacrificio. En el fondo: "Religión".

Patria

Todas las palabras de verdadero sentido parece que las han estropeado. Tal sucede con la palabra "Patria". La enseñanza religiosa no se opone al amor a la Patria. Jesucristo amó a su patria. El profesor religioso ama la de él, y aquélla en que vive, y enseña a los discípulos a amar sobre todas, la de ellos. Mucho tiene que temer el Estado de la escuela sin religión: nada de la escuela religiosa:

Y con estas profundas palabras termina el Rvdo. P. Ramón Calvo, Rector del Colegio de Belén, su conferencia sobre "La Libertad de Enseñanza". Presidieron el acto la Superiora del Colegio "La Inmaculada", Sor Concepción Crespo, y la Presidenta de la Asociación de Maestras Católicas de Cuba, Dra. Frances Guerra.

Los aplausos se prolongaron largo tiempo. Se le pedía al Padre Calvo que continuará, pues expresó en distintas ocasiones que, para no cansar omitía algunas consideraciones. No puede cansar la palabra de educador tan sabio, de sacerdote tan ilustrado y de hombre tan sencillo.

Clara MOREDA LUIS.

Inauguración en Río de Janeiro de los trabajos de la Comisión Interamericana de Neutralidad

Constituyó acontecimiento de gran importancia y de repercusión universal la inauguración de los trabajos de la Comisión Interamericana de Neutralidad, en el Palacio del Consejo Municipal, de Río de Janeiro. Asistieron al acto los representantes diplomáticos acreditados junto al gobierno brasileño, estando la sala engalanada con banderas de todos los países de América. Se distinguían también en las tribunas los Ministros de Estado, altas autoridades civiles y militares del Brasil y elevado número de pesonalidades.

Se puede decir, que la Comisión, ahora inaugurada, abrio una nueva fase en la historia del Continente, desde que, por primera vez, las doctrinas ya maduras en el decursar de más de cuarenta años de conferencias panamericanas, presentan un aspecto práctico revelador del pensamiento y de la acción común de los países americanos, ante los problemas fundamentales para su seguridad

Los siete delegados de la Comisión designados por la conferencia de Panamá, tendrán que estudiar todas las cuestiones que se refieran a los derechos y deberes de los países neutrales de América, ante los beligerantes europeos.

A propuesta del señor Mariano Fontecilla, embajador de Chile y Delegado de dicho país junto a la Comisión, unánimemente aprobada, fué aclamado presidente de la misma el Embajador Afranio de Mello, Franco, cuyos servicios al continente fueron objeto de sentido homenaje.

La sesión inaugural fué presidida por el Presidente Getulio Vargas, que se hallaba rodeado del Ministro de Estado de Relaciones Exteriores, Embajador Oswaldo Aranda, del Nuncio Apostólico y del Prefecto del Distrito Federal.

Una vez abierta la sesión, el presidente Getulio Vargas, pronunció la siguiente alocución a los delegados:

«Señores Delegados:

Días después de estallar el conflicto en que se debaten los mayores Países de Europa, se reunieron en conferencia los representantes de las Repúblicas Americanas, en la ciudad de Panamá, cerca de la histórica Sala Capitular donde se realizó, en junio de 1826, el primer Congreso Panamericano, ideado y convocado por Bolívar. Desde 1815 acariciaba el Libertador el ideal de celebrar una conferencia de Paz, y fundar la Sociedad de las Naciones Americanas. «Como sería bello, decía, si fuese el istmo de Panamá para nosotros lo que el de Corinto para los griegos. Quiera Dios que tengamos un día la fortuna de instalar ahí un congreso de las Repúblicas, reinos o imperios para discutir los intereses de la paz y de la guerra con las naciones de las otras partes del mundo». Poco más de un siglo después de proferidas esas palabras proféticas los 21 Estados americanos, en la misma ciudad de Panamá, reafirmando la solidaridad entre los pueblos de este hemisferio, proclamada unánimente en la Octava Conferencia de Lima, resolvieron alejarse de la lucha del Viejo Mundo, y determinar la conducta general de acuerdo con la propia legislación a fin de mantener la posición de neutrales, cumplir los deberes impuestos por esa actitud y exigir el reconocimiento de los derechos de ella derivados. Hermanada, de este modo, la América en torno de los mismos principios e ideas de paz y concordia, cumpliase la bella profecía de Bolívar.

La Comisión inter-americana de Neutralidad, cuya sesión inaugural tengo el honor de presidir, va a continuar la obra de compenetración vaticinada por el Libertador y a afirmar las normas comunes de acción para la defensa de las resoluciones de la conferencia que la creó. En ese vasto programa de trabajo cabe el examen de los más altos y graves problemas de la paz y de la guerra, con el noble y humano propósito de preservar el territorio continental de las influencias de la conflagración Tal objetivo no excluye, entretanto, la posibilidad de que colaboren las naciones de este Continente con los de otros para restablecer la paz sobre fundamentos de justicia y preparar un ambiente favorable a la aparición de una nueva era de orden y armonía para la Humanidad.

Vuestra misión, por tanto, señores delegados, es de mayor importancia, traspone nuestros límites y gana repercusión mundial. Además de las cuestiones pertinentes a la humanización de la guerra, otras surgirán, inevitables en conflictos de tales proporciones, a cuyos efectos mismos los pueblos más alejados no se pueden eximir.

De este modo, tenemos que defender el precepto de la libertad de comercio, que, de modo uniforme, y en otras oportunidades, los propios beligerantes proclamaron justo, a lo menos en lo tocante a los productos aplicables a las industrias de paz y al suministro de medios de subsistencia a las poblaciones civiles derecho incontestable de los neutrales, y deber de humanidad que las repúblicas americanas no escatimarán esfuerzos para desempeñar plenamente. Y, en completa concordancia con la recomendación unánime tomada en la Conferencia de Panamá, consideramos la concesión de créditos a los beligerantes para adquisición de las utilidades mencionadas, materia de deliberación interna, que en nada afecta a la posición clara y nítida de las naciones neutrales.

Finalmente, teniendo en vista el principio general de que nada justifica que el interés de los beligerantes prevalezca sobre el de los neutrales, haremos cuanto esté en nuestro poder para distanciar de los mares americanos el espectáculo de choques armados y de peligros derivados para nuestra propia soberanía. Tenemos el derecho de fijar una zona de seguridad, necesidad absoluta de la América, para impedir en las rutas marítimas entre sus diversas unidades nacionales, sorpresas capaces de perjudicar la libre comunicación y el permanente o indispensable intercambio de mercancías y esperamos la respeten los beligerantes, evitando dentro de ella la práctica de hostilidades o actividades bélicas.

Varios principios en que se asienta el Derecho Internacional sufren la influencia de los nuevos acontecimientos y exigen, consecuentemente, revisión de forma a conciliarlos con los fenómenos sociales y culturales de nuestro tiempo. Estoy cierto, de que en esta reunión, serán lanzados los fundamentos revisionistas y reajustados a la realidad moderna los postulados de derecho de gentes, orientados por la idea central de mantener y reforzar los lazos de unión indisoluble entre los americanos.

Contemplando, consternados, el espectáculo de Europa en lucha, nos consuela la esperanza de concurrir con nuestro auxilio para mitigarle los sufrimientos y ayudarla a encontrar soluciones capaces de eliminar las asperezas que la dividen. Podéis contar para tan elevados objetivos con la participación activa y el interés decidido del gobierno brasileño, que reafirma de este modo, su fidelidad a los principios superiores de la política continental.

Señores delegados, sed bienvenidos al Brasil, que se enorgullece de ver reunido en su capital el más alto tribunal neutral de nuestros tiempos, y que vuestra fecunda labor, asegurando la armonía y la cooperación entre los países de la América favorezca también la obra de paz y de reconciliación entre los pueblos martirizados por la guerra».

Entregan en Encrucijada una canastilla a un niño nacido en la mañana del 15 de enero

La dió la Logia «Amor Fraternal» en memoria de Martí. Esa asociación eligió su nueva Directiva. Conmemorada la fecha en que nació el Apóstol. Detalles de los actos

En la mañana del día 28, a las 9, y a pesar de la fría temperatura reinante, tuvo efecto en el patio de la escuela número 1, «Miguel de la Guardia», de esta villa, el acto en conmemoración del Natalicio del Apóstol de nuestras libertades, José Martí, con el siguiente programa, confeccionado por la Junta de Educación de este término.

1—«La Niña de Guatemala», de J. Martí, por la alumna Eva Pérez.

2—«La Novia Lejana», de P. Collado, por la alumna Zenaida Alfonso.

3—«Martí», por la alumna Emelina Fernández.

4—Palabras alusivas, por el alumno Armando Taboada.

5—Poesía «En la Tumba de Martí», por la alumna Gudelia Torres.

6—Poesía «A la Memoria de Martí», por la alumna Zaida Fernández.

Todos estos alumnos pertenecen a la referida escuela número 1.

7—Poesía «Versos Sencillos», por la alumna Gardenia Cedeño.

9—Poesía «28 de Enero», por la alumna Clara Ofelia Rosas, pertenecientes estos tres alumnos a la escuela número 16, calle Salvador García.

10—Poesía «A Martí», por la alumna María Vega.

11—Poesía «Al Apóstol», por la alumna Celina Ramírez.

12—Himno «A Martí», por las alumnas de las escuelas números 1 y 12.

13—Palabras alusivas al Apóstol, por la alumna Ada Viego.

14—Discurso a Martí, por el maestro Buenaventura Crespo Rangel, de la escuela 12.

15—Himno Nacional, tocado por la orquesta y cantado por los alumnos de las tres escuelas mencionadas.

En dicho acto brillaron por su ausencia las autoridades y personas obligadas a concurrir a estos homenajes de recordación de nuestros héroes, lo que hizo conocer en su discurso el señor Crespo, lamentando que esto sucediera.

ESPOSOS CONTENTOS

Están plenos de alegría y besan alborozados el segundo fruto de sus amores, los jóvenes esposos Sarah Morales Landín y Juan M. Durán que es encomendero de esta población; un hermoso varón que viene a aumentar la alegría en dicho hogar, que comparte la señora Alejandrina Landín viuda de Morales, que llegó procedente de Santa Clara, al lado de su joven hija.

ENTREGA DE UNA CANASTILLA

El pasado domingo y con un lucido acto se efectuó en el domicilio de la joven señora Rosa María Domínguez Sánchez de Hurtado, que resultó agraciada, la entrega de la canastilla, obsequio de la logia Amor Fraternal número 18, de la independiente orden Odd Fellows y sus filiales, a la señora cuyo alumbramiento fuera más cercano a las doce meridiano del día 15 de enero, en que se conmemoraba el natalicio del fundador de dicha orden, Tomás Wildey, que data de hace más de ciento veinte años de su fundación.

Dicha entrega se hizo por una comisión del seno de dicha logia, designada al efecto, habiendo estado la preciosa canastilla y numerosos regalos más, expuestos en la vidriera del establecimiento «El Encanto», de Valentín García Cortina.

NUEVA DIRECTIVA

A continuación damos a conocer los nombres de los nuevos funcionarios electos para regir los destinos de la logia «Amor Fraternal número 18», de la orden de Odd Fellows, radicada en esta villa.

Noble Grande, Angel C. Valls Torres; vicegrande, Mario Angel Monteagudo; Pats Grande, Juan M. Durán; secretario de Actas, Ricardo Santamaría Pérez; secretario de Hacienda, Ricardo Pérez Ferrer; tesorero, Manuel López Villa; capellán, Francisco López García; conductor, Ricardo Taboada Salgado; vigilante, Luis Rodríguez García; ayudantes Noble Grande, Jesús Gómez Jiménez y Manuel de Armas Hernández; ayudantes vicegrande, Juan Martino Pendás y Nicolás Lugioyo García; guardas interior y exterior, Juan de Armas Hernández y José M. Crespo Horta; ayudantes escénicos, Manuel García Arbiza y Aurelio Fernández Bugallo; representante a la Gran Logia y Sup., Luis Rodríguez García y Ricardo Taboada Salgado.

Felicidades.

Ayllón.

Forma en que se verifican los precios promedios del azúcar en cada quincena

Luis Mendoza y Compañía hacen una amplia explicación del procedimiento que se utiliza, aportan detalles e indican las modificaciones que deben, a su juicio, introducirse

En relación con la forma en que se calculan los precios promedios del azúcar, los señores Luis Mendoza y Compañía han escrito una explicación que, por considerarla de interés, la reproducimos a continuación, Dicen los mencionados señores como sigue:

Varias veces nos hemos referido al modo de calcular los precios promedios que da quincenalmente la Secretaría de Agricultura y por los que se rigen las liquidaciones finales a colonos, pagos de corte y tiro, y muchas otras atenciones de la industria azucarera, y hemos solicitado la modificación de algunas de las bases que se utilizan por considerarlas mecánicas y por lo tanto, en muchas ocasiones apartadas de la realidad, unas veces en favor y otras en contra, aunque por una mera casualidad en estos momentos resulta que el sistema mecánico está funcionando más o menos de acuerdo con la realidad, por cuyo motivo, y ya que ha comenzado la zafra, no hemos de referirnos a estos defectos, que tiempo habrá de pedir su modificación con anticipación bastante al comienzo de la nueva zafra; pero complaciendo a muchos hacendados y colonos que nos han hecho diversas preguntas, no sólo sobre el modo de calcular estos precios promedios, sino asimismo sobre su comparación con los precios libre a bordo que nosotros publicamos diariamente, vamos a dar una explicación sobre ambos extremos.

El precio promedio se fija diariamente por la Secretaría de Agricultura mediante datos que le son suministrados por el Instituto Azucarero y de acuerdo con las bases fijadas en los decretos número 887 de 1936, modificado por los decretos número 490 de 1937, número 181 de 1938 y número 2418 de 1939.

El precio se obtiene diariamente, pero no se da a la publicidad más que semanalmente, para graduar los fletes ferroviarios del azúcar, y quincenalmente para todos los fines a que antes nos hemos referido, y se obtiene de la siguiente manera:

Cinco casas del giro de azúcares establecidas en La Habana, una en New York y dos en Londres (antes de la guerra), dan diariamente las cotizaciones de las distintas cuotas así como de los fletes para la costa norte y la costa sur, y los bancos establecidos en La Habana dan el tipo diario del cambio de monedas.

Con estos datos, el Instituto forma un promedio y da a la Secretaría de Agricultura la cotización LAB correspondiente a la cuota libre americana.

La Cuota Mundial hoy día se calcula por el precio «spot» del Contrato número 4 de la Bolsa de Azúcar de New York, y la de Consumo Local según apreciación de corredores locales.

El valor de la cuota Americana Retenida se fija descontando del precio de la cuota Libre, 3 puntos por mes, que medie entre la fecha a que corresponda la cotización y el mes de enero en que se liberen los azúcares, y por lo tanto en el mes de Febrero pudiera corresponder una deducción de 30 puntos para fijar precio a los azúcares Retenidos; pero como quiera que el año pasado se liberaron 15.000 toneladas de Retenidos, la deducción solamente se hará a razón de 2.90 puntos por mes, o sea 29 puntos. En el mes de marzo, por lo tanto, sólo se deducirán 26.10 puntos, y así sucesivamente

Los azúcares de cuota Mundial de Reserva sufrirán una deducción de 2 puntos por mes intermedio, hasta el primero de septiembre en que son liberados, o sea que para el mes de febrero corresponde deducir 12 puntos del precio de la cuota mundial A los certificados de cuota Mundial de los llamados Especiales, no se les hace deducción alguna.

Una vez obtenidos estos precios básicos libre a bordo, se multiplica cada uno de ellos por el tanto por ciento que representa dentro de la cuota total, y el resultado, dividido por cien, da el precio promedio libre a bordo para la costa Norte. Para los azúcares situados en la costa Sur, se le rebaja a la proporción de cuota Americana la diferencia que exista entre los fletes a los Estados Unidos desde la costa Norte y desde la costa Sur de Cuba.

De este precio se toma el 70 por ciento y se reduce a Moneda Nacional por el tipo de cambio del día no haciéndose esto con el 30 por ciento restante porque según los Decretos números 1358 y 2222 de 1939 el exportador de azúcares está obligado a entregar a la par, contra Moneda Nacional, el 30 por ciento de la moneda Americana.

A este respecto, conviene hacer notar que esta retención de moneda Americana por parte del Gobierno representa a colonos y obreros, al tipo de cambio actual, un precio promedio de 4 y medio puntos más bajo.

En esta forma obtenemos los precios libre a bordo en Moneda Nacional para la costa Norte y ahora, para obtener el precio en almacén, que es el que en definitiva ha de regir, hay que deducir los impuestos, que ascienden a un total de 27 centavos por saco, y los gastos especiales de cada puerto, que en La Habana, Nuevitas, Antilla, Santiago y otros puertos son aproximadamente de 20 centavos por saco, que unidos a los 27 centavos dan un total de 47 centavos por saco equivalentes aproximadamente a 14 y medio puntos.

En Matanzas, Cárdenas y Sagua los gastos de puerto son de 5 centavos más por saco, o sea que la deducción que hay que hacer es de 16 puntos, y hay puertos como Casilda en que la deducción a hacer es de 19 y medio puntos. En los puertos de la costa Sur se deduce la diferencia de flete sobre la parte de cuota Americana, que equivale a 1 punto.

Una vez así explicado el procedimiento seguido para obtener el precio promedio de la Secretaría de Agricultura, es fácil establecer la comparación con el precio promedio que nosotros publicamos diariamente.

Como quiera que nuestro precio es a base de libre a bordo costa Norte y con impuestos pagados, del cual el 70 por ciento es en Moneda Americana y el 30 por ciento en moneda Nacional, hay que aumentar a nuestro precio siete décimas parte del tipo de prima que la moneda Nacional tenga sobre la moneda Americana, y entonces deducirle los gastos que correspondan al puerto con el cual se quiera hacer la comparación.

Por ejemplo, el precio promedio libre a bordo de Luis Mendoza y Compañía en la primera quincena de febrero fué de 1.548 el de Agricultura para La Habana 1.527 y el promedio de prima de la moneda el 11 y medio por ciento.

Añadiéndole al precio de 1.548 siete décimas partes de la prima, da 1.673 a cuya cantidad hay que deducirle 14 y medio puntos de gastos, o sea un precio moneda Nacional en almacén de 1.528 comparado con 1.527 de la Secretaría de Agricultura.

El promedio libre a bordo de la segunda quincena de enero, según Luis Mendoza y Compañía, es de 1.579 y por lo tanto de acuerdo con estas reglas y si el tipo de cambio que ha usado la Secretaría de Agricultura es le que nosotros estimamos de 10.95 por ciento de prima, el precio promedio de la Secretaría de Agricultura en almacén para La Habana debiera ser aproximadamente 1.555 moneda Nacional.

RUSIA DA EXPLICACIONES AL GOBIERNO ESTONIANO POR ATACAR A UN AVION

MOSCU, febrero 4. (AP).—El Gobierno ruso anunció esta noche que «lamenta» que un error fuera causa de que los buques de guerra soviéticos, anclados en la bahía de Tallinn, hicieran fuego a un aeroplano estoniano sobre la ciudad.

En una nota entregada al ministro de Estonia en Moscú, el vicecomisario Vladimir Potemkin explica que los buques de guerra rusos creyeron que se trataba de un aeroplano extranjero.

ESTADO DEL TIEMPO

Nota oficial compendiada del mediodía del domingo

Moderadas altas presiones existen en el tercio oriental de los Estados Unidos, extendidas sobre el Atlántico adyacente, Cuba y la mitad oriental del Golfo de México, con buen tiempo.

Pronóstico para hoy, lunes

Vientos flojos a moderados del nordeste al sur, Cielos despejados en general. Temperaturas frías en la madrugada, subiendo mucho durante el día y prácticamente terminando el período frío de días anteriores.—Observatorio Nacional.

Han sido numerosas las gestiones para que se arregle la carretera que une a Melena del Sur y Guara

Nuestro corresponsal en Melena las ha llevado a cabo múltiples veces. El Secretario de Obras Públicas y el Ingeniero Jefe de la Provincia han prometido que se ocuparán de su realización

El secretario de Obras Públicas y el ingeniero jefe de la Provincia, hacen concebir nuevas esperanzas.

De todos los lectores de este periódico es harto conocida, la improba labor desarrollada desde hace tiempo por el corresponsal que suscribe en pro de la reparación del tramo de carretera que une al pueblo de Melena del Sur con el barrio de Guara, su arteria principal y obra que es más que necesaria realizar.

Como vicepresidente de la Asociación de la Prensa, nos hemos puesto en contacto con el honorable señor secretario de Obras Públicas y con el ingeniero jefe de la Provincia de La Habana, a quienes hicimos llegar un memorándum solicitando la obra mencionada.

Ambos funcionarios han contestado a nuestra petición, y si bien es verdad que solamente han ofrecido esperanzas para la realización de la obra, que queremos dar a conocer al público las respuestas, ya que de esa forma atestiguamos nuestros esfuerzos ante la opinión pública.

He aquí la contestación del señor secretario de Obras Públicas:

Señor Félix Muñoz, vicepresidente de la Asociación de la Prensa, Melena del Sur.

Señor:

Acuso recibo a su atento escrito fecha 11 de los corrientes, interesando la reparación de la carretera de ese pueblo al barrio de Guara, que se pudiera ejecutar, según su creencia, por la suma de 5,000 pesos. Reconozco la necesidad de arreglar esa vía de comunicación, y tenga seguridad que tan pronto se conceda algún crédito para la provincia, propondré al señor Presidente de la República, que le fije una cantidad a esta obra.

De usted atentamente,

Dr. Antonio de la Riva,
Secretario de Obras Públicas.

El ingeniero Jorge Luis Echarte, jefe de la provincia de La Habana, a quien también nos dirigimos en igual sentido, en una atenta comunicación nos ha respondido, diciéndonos que entre las obras de más urgencia por él propuestas a la superioridad, se halla la reparación de la carretera de Melena a Guara, de este lugar a San Antonio de los Vegas.

Como se ve nosotros como periodistas cumplidores de nuestro deber además de informar a las autoridades de la nación las necesarias a los pueblos que están bajo nuestro control informativo, también personalmente hacemos las gestiones pertinentes cerca de las autoridades para el logro de lo que consideramos una obra de justicia, que beneficiaría a esta zona agrícola, además de propender a una mayor riqueza para el fisco, ya que en seguida que la carretera estuviere reparada comenzarían a circular ómnibus, etc., con su secuela de mejoramiento para todos.

Esperamos que los ofrecimientos mencionados no se pierdan en el vacío, y que tanto el honorable señor secretario de Obras Públicas que tan gentilmente se ha comportado, como el ingeniero jefe de la provincia, pública que debe conocer las ansias del propio señor Presidente de la República del pueblo de Melena del Sur por la consecución de esta obra que no irroga gastos de importancia para el Estado, cooperen al logro de la finalidad apuntada, y pronto se situado el crédito oportuno para el comienzo de la reparación de la carretera de referencia.

Agradecemos al señor secretario de Obras Públicas y al ingeniero Echarte, sus gentilezas, y nos place hacer lo constar desde las columnas de este periódico para general conocimiento.

Félix Muñoz,
Corresponsal.

VUELVEN LOS JAPONESES A BOMBARDEAR EL TREN DE HAI-PONG A YUN-NA

KUN MING, China, febrero 4. (Envas).—Cinco aviones japoneses volvieron a bombardear el sábado el ferrocarril de Hai Pong a Yun-Na atacado previamente el viernes. Las comunicaciones telegráficas con la región quedaron destruídas, significando ello una gran dificultad para prestar auxilios a las víctimas del primer raid, que, como se sabe, destruyó completamente un tren de pasajeros, con numerosos muertos y heridos en el desastre.

HALLAN UN VELERO CON MADERAS PARA CUBA SIN NINGUN HOMBRE A BORDO

NUEVA ORLEANS, febrero 4. (AP) El velero abandonado «Gloria Costa», que había salido de Mobile el de enero, para Cuba, con un cargamento de madera, fué recogido por personal del guardacostas «Cartigan» en el Golfo de México, a 150 millas al sur de Mobile.

Su cubierta es un montón informe de restos y no hay nadie a bordo.

El «Cartigan» espera llegar a Mobile el martes.

INAUGURADO UN PUENTE EN GERONA

GERONA, Febrero 4. (AP)—Se ha celebrado en esta ciudad las fiestas de la liberación.

Reinó gran entusiasmo en toda la ciudad y al mediodía desfilaron las fuerzas.

El ministro de Obras Públicos, señor Peña, inauguró un puente sobre el río Oña que une las dos porciones de la ciudad. Se le ha dado el nombre de «Puente del Caudillo». El anterior fué volado durante la guerra

TREINTA Y SIETE REFUGIADOS ESPAÑOLES EN VERACRUZ

VERACRUZ, febrero 4. (AP).—Se encuentran en este puerto 37 refugiados españoles que llegaron en el vapor «Siboney» procedentes de Nueva York.

Manifestaron a su llegada que pretendieron radicarse en los Estados Unidos, pero que las autoridades no les concedieron permiso.

Entre los refugiados se encuentra Alfredo Prats y el aviador Antonio N. Luna.

ACEPTAN LA RESTAURACION MONARQUICA EN ESPAÑA LOS IZQUIERDISTAS ESPAÑOLES

CIUDAD MEXICO, febrero 4. (AP).—En los círculos españoles se ha sabido que los representantes de los partidos de izquierda de la extinta república española se encuentran en esta capital celebrando una asamblea en la cual la mayoría se mostró dispuesta a aceptar la restauración de la Monarquía en España.

La Asamblea se celebró secretamente y fué convocada por el ex Presidente de las Cortes Diego Martínez Barrios.

45 MUERTOS EN NUEVOS TEMBLORES DE TIERRA OCURRIDOS EN TURQUIA

ANKARA, Turquía, febrero 4. (AP).—Cuarenta y cinco personas resultaron muertas y varias docenas heridas en un terremoto ocurrido durante la noche, el que destruyó dos aldeas en Erzincan, nordeste de Turquía.

La región de Erzincan sufrió enormes pérdidas de vidas y materiales en el terremoto de diciembre.

Grandes fiestas en Gerona conmemorando la liberación.

GERONA, Febrero 4. (AP).—Se han celebrado hoy grandes fiestas en esta ciudad catalana conmemorando el aniversario de la ciudad por las fuerzas nacionalistas.

De todos los pueblos de la provincia llegaron forasteros, que dieron gran animación a las fiestas.

La etiqueta de "El Encanto" es garantía de perfección.

El calzoncillo es una de las prendas de confección más difícil. **Ha de estar hecho de tal modo que no se sienta en el cuerpo.** *Los calzoncillos ENCANTO están hechos de este modo. No sólo no los sentirá usted en su cuerpo, sino que además se sentirá Vd. cómodo y bien vestido. Son proporcionadamente amplios y adaptables al cuerpo.*

Desde **55c.** hasta **1.35**

CONFECCIONADOS EN NUESTROS PROPIOS TALLERES CON LAS MEJORES TELAS.

PLANTA BAJA.

El Encanto

En servicio de usted EL ENCANTO está abierto sin interrupción de de 8-30 a. m. a 6 p. m.

M.E.C.D. 2016

LA NUEVA ESPAÑA

UN ACIERTO DIPLOMATICO

Se halla en la Habana, donde es Huésped de Honor del Gobierno de la República cubana, el Mariscal D. Oscar R. Benavides, ex-presidente del Perú, que se dirige a España como Embajador cerca del Generalísimo Franco.

La designación del Mariscal Benavides ha sido recibida con verdadera satisfacción por los españoles todos y constituye, indudablemente, el primero de los grandes aciertos con que el nuevo Presidente del Perú ha inaugurado su período como Jefe del Estado.

La situación especialísima en que se encuentra España, en pleno período de resurgimiento y reconstrucción, después de rebasar la aguda crisis moral y económica que puso su existencia en tan grave peligro, hacía necesaria la designación, por el Perú, de un embajador que reuniera cualidades excepcionales de prestigio y de talento para ese alto puesto, y nadie como el ex-Presidente Benavides, que acaba de ocupar la Primera Magistratura de la República hermana.

Con las elecciones, efectuadas recientemente, que han llevado a la Presidencia del Perú al Ingeniero D. Manuel Prado a la Vice-Presidencia al Dr. Larco Herrera, aquella Nación ha dado al mundo un ejemplo magnífico de fidelidad constitucional y de pureza democrática, nunca superadas, y si el Mensaje del nuevo Mandatario hace abrigar el mayor optimismo sobre la continuidad de la vida digna y progresista de aquel País, fundado ampliamente en los prestigios de los gobernantes actuales, el de despedida que el doctor Benavides dió al Perú al abandonar su alto puesto, con firme voz de patriota y con acentos de convencimiento respecto del cumplimiento de tan difíciles deberes, constituye un documento hermoso y aleccionador y habrá de escribirse con letras de oro en la historia nacional.

Ingeniero doctor Manuel Prado, Presidente del Perú.

Esa seguridad en el cumplimiento honorable de su misión gubernamental, permite al Mariscal Benavides continuar su vida noblemente exaltada y fructífera, con la tranquilidad de conciencia que cabe sólo a los seres privilegiados, la que ha de ser, en la existencia toda del ilustre peruano, el orgullo más legítimo y el más puro de los blasones.

Mariscal D. Oscar R. Benavides, ex-Presidente del Perú y Embajador en España.

Con la admiración y el cariño que nos ha inspirado siempre El Perú, hemos seguido paso a paso la obra de gobierno tan digna de admiración por múltiples conceptos, del señor Benavides y es ese conocimiento, precisamente, el que nos permite hoy congratularnos intimamente al saberlo en camino de España, la Nación progenitora, como Embajador de su Patria, porque abrigamos la seguridad de que ha de actuar en aquel puesto con la dignidad, la prestancia y el talento que pone en los actos todos de su vida, y de que esa labor diplomática, impulsada por su cariño indudable y grande por la España de Franco, ha de dar bellos y sazonados frutos.

Doctor Rafael Larco Herrera, Vicepresidente del Perú.

Este solo acto de la designación del Mariscal Benavides nos permite vaticinar, sin temor a errores, los éxitos de buen gobierno que esperan a los nuevos mandatarios del Perú, doctores Prado y Larco Herrera, a los que sabemos, leyendo las informaciones de la prensa peruana de todos los matices, animados de intenso fervor patriótico y decididos a proseguir la hermosa tarea de conducir a su Patria por los cauces de su engrandecimiento y su progreso.

Se comprenderá mejor esto que decimos sabiendo que, como Primer Ministro y Secretario de Relaciones Exteriores figura una personalidad de tanto relieve intelectual y social como el doctor Alfredo Solf y Muro, cuya actuación como Rector de la Universidad Mayor de San Marcos, de Lima, basta por sí sola para cimentar una reputación y consagrar una vida.

El Perú puede pues, sentirse orgulloso muy justamente de tener como su representante en España la figura prócer del señor Benavides, y España, a su vez, verá con satisfacción y con afecto al ilustre diplomático, al ciudadano honorable y ejemplar al que no podrá considerar en caso alguno como un extraño, que son muy grandes los afectos y muy estrechos los vínculos que lo ligan a la nación descubridora, en la cual, por el cariño y la estimación, tendrá que sentirse en todo momento como en su propio hogar.

Doctor Rafael Solf y Muro, Primer Ministro y Ministro de Relaciones Exteriores.

España está de enhorabuena. En la magna obra de afirmación hispano-americana que ha empezado a desarrollar, con el fin de subsanar pasados olvidos y lamentables torpezas, de gobernantes ineptos y enemigos declarados de cuanto significase hispanidad en sus conceptos más nobles y levantados, ha de ser el Mariscal Benavides, en la parte importante que a él compete, un factor importantísimo y destacado, por su exaltado patriotismo tanto como por su talento, su prestigio y sus simpatías tantas veces demostradas por la España tradicional y eterna.

Roberto SANTOS.

En épocas pasadas, el General Oscar R. Benavides representó a la República del Perú ante la que fuera Corte Católica de España. En este grabado se le puede ver en los momentos en que salía del Palacio Real de Madrid, después de haber presentado credenciales ante el ex-Rey Alfonso XIII. Lo acompañan dos ex-funcionarios de la Corona: el Duque de Vista Hermosa, Introductor de Ministros y el Oficial de Estribo, Comandante Milán del Bosch. También se encuentra en el grupo el señor Manuel García Irigoyen, que fué después Encargado de Negocios del Perú en Cuba y era, en aquel entonces, Primer Secretario de la Legación de su país en Madrid.

En el pueblo de Puente Genil, en Córdoba, comenzó la operación de plantar veinticinco mil pinos

Por la Dirección General de Turismo se han organizado diversas excursiones y viajes por el Centro, Levante y Andalucía. En la Primavera habrá expediciones especiales

MADRID, (Especial).—La Dirección General de Turismo ha organizado para la temporada diversas excursiones y viajes en los autocars de su propiedad. Podrán visitarse en el día, por este medio, Toledo, El Escorial y Aranjuez. El billete para estas excursiones comprende transporte, visita a los distintos monumentos, servicios de un guía-intérprete, y almuerzo en el mejor hotel de la localidad respectiva. Otra excursión más breve puede realizarse en días determinados durante la mañana a la Ciudad Universitaria y alrededores de Madrid.

También queda abierta al público la ruta de Andalucía, que comprende la visita a ciudades de tanto atractivo como Sevilla, Córdoba, Granada, Málaga, Ronda, Algeciras, Cádiz y Jerez. Esta ruta podrá iniciarse dentro de la región andaluza, o partiendo de Madrid, Valencia, Barcelona y San Sebastián en los autocares de la Dirección General del Turismo, que igualmente organiza viajes desde las mencionadas capitales a la región de Levante.

En la primavera se organizarán viajes especiales a Guadalupe y Extremadura, así como a Zaragoza, por cuya capital atravesarán los excursionistas que se dirijan ahora a Andalucía y Levante desde Barcelona, etcétera.

En Roma causa admiración la rápida reconstrucción de Madrid

ROMA, (Especial).—La Agencia Stéfani da cuenta del rápido cambio que se observa en el aspecto y fisonomía de Madrid.

Anuncia que la Junta de Reconstrucción ha llevado a cabo importantes proyectos, facilitando trabajo a diez mil obreros, que cobran mensualmente jornales que se elevan a millón y medio de pesetas.

Pone de relieve las numerosas calles que han sido ya reparadas y hace un resumen de nuestras construcciones y reparación de escuelas cidido la construcción de barriadas y edificios.

Expone, igualmente, que se ha de obreras, con un pago de alquiler reducido. Habla, por último, de la construcción de la nueva línea del Sol Argüelles, la que atravesará Madrid de Este a Oeste.

Plantación de 25.000 pinos

CORDOBA, (Especial).—En el pueblo de Puente Genil celebróse el acto de bendecir los terrenos donde van a ser plantados veinticinco mil pinos.

Estuvieron presentes el Jefe Provincial del Movimiento, autoridades locales y técnicos.

Nuevo jefe provincial del Movimiento en Navarra

PAMPLONA, (Especial).—Ha tomado posesión del cargo de jefe provincial del Movimiento el gobernador civil, señor Jordán de Urríes.

El mismo gobernador dió posesión al secretario provincial de Orden Público, comandante don Antonio Ruherte.

Funerales por los requetés

PAMPLONA, (Especial).—En sufragio del alma de todos los requetés fallecidos en la Cruzada se van a celebrar en breve solemnes funerales organizados por la Hermandad de Veteranos Carlistas de Navarra.

TREINTA Y OCHO MILLONES HA PAGADO EL PUBLICO DE MADRID EN LOS TEATROS Y CINES DESPUES DE LA GUERRA

ESPAÑA SE BASTA PARA SUBVENIR ELLA MISMA, A SUS NECESIDADES

Con los productos de la tierra, carnes, lanas y cueros tiene el español para vivir perfectamente

Desde Alicante, el ilustre escritor español Azorín, escribe una bella crónica informativa, en la que pone de manifiesto la riqueza de España, en cuanto a la agricultura se refiere

ALICANTE, (Especial). — El ilustre escritor Azorín ha enviado desde aquí a la Prensa de Buenos Aires la siguiente e interesante crónica informativa:

Vámonos al campo. Corte o cortijo. El campo me reclama. En Madrid, callejeando sin cesar, he saludado a mis dilectos amigos el trapero, el paragüero-leñador, el afilador con su silbo agudo. Madrid necesita siempre una canción popular. Madrid no se concibe sin una canción popular y periódica. Esa canción la cantan universalmente, grandes y chicos, mozuelas y ancianas, en el obrador y el fogón, en los merenderos y en los mercados, con la aguja y con la escoba, con la plancha y con los zorros. Ante el fogón es donde más se canta. El fogón es prepotente en Madrid. He visitado ya dos antiguas fábricas de fuelles: una en la Cava Baja, y otra cerca de la plaza Mayor, bajando por la escalinata que parte de la taberna El Púlpito. Cada tres meses hay en Madrid una canción distinta. Y la canción de ahora es «la bonita y nueva canción del Barco velero». Todas las semanas aparecen en la plaza de Madrid dos o tres novilleros inéditos. He visto ya torear a José Alcántara, a Antonio Carriches, a Pepe Luis Vázquez, a Luis Calderón de la Barca... A la afición le bastaría con que en toda la temporada se lograra uno solo de estos toreritos en cierne. Multitud densa circula los domingos a la tarde por la Gran Vía, Montera, Puerta del Sol, Alcalá, Carretas. A esas horas el París dominguero está desierto. Los teatros y cinematógrafos rebosan gente. Restaurantes y figones los hay de todas laya y coste. En la calle me han dado un prospecto que dice: «¿Quiere usted hacer una comida seria estando alegre? En el restaurant de moda «La Manchegüita». Hacer una comida seria en España es cosa muy seria.

Pero el campo tira de mí. Dejemos por unos días los Madriles. De la alta planicie castellana descendamos hasta el Mediterráneo. El viaje será placiente. Estoy ya en el tren, y al estarlo, me siento conmovido. El tren comienza a caminar. La Mancha, tras el oasis de Aranjuez, es lo primero que suscita mis meditaciones. La Mancha tiene horizontes infinitos y por La Mancha divagó un inmortal caballero. En esta mañana clarísima de otoño —con el tinte levemente melancólico del otoño— el sol hace escollar, en lo remoto, sobre la tierra parda, las blanquísimas paredes encaladas de las casas de labor. Recogido en una de esas casas, con ventanitas angostas, meditaría yo largamente en lo finito y en lo infinito, o como dice Nieremberg, en su libro admirable, en «lo temporal y eterno». Pero otras ventanitas estrechas me esperan. Pasa Albacete, y pasa Chinchilla, y pasa Almansa. El tren es el que pasa y no esas ciudades, en realidad quien pasa —en el tiempo y camino de la eternidad— es el viajero. En La Encina, estación de empalme, la línea se bifurca. Va un ramal a Valencia y va un ramal a Alicante. ¿Y adónde irá nuestro corazón? Nuestro corazón está en España toda, y ahora, momentáneamente, dejando atrás la meseta castellana, va a remansarse en tierra alicantina. El tren, pasando el túnel de Elda, desciende vertiginosamente por el terreno en declive, hacia el Mediterráneo. La temperatura ha subido. Aquí es más suave, más dulce. Tras el traqueteo del viaje nos sentimos embargados por un voluptuoso sopor. En el horizonte se perfila la silueta airosa de una palmera. Y las adelfas con sus flores blancas o rojas alternan, en los huertecillos, con los cipreses. El Mediterráneo está cerca. Cerca está la zona de los sensitivos algarrobos. Pero nosotros descenderemos del tren antes de llegar a ese terreno. Y lo haremos en Malvar. La ciudad está asentada en lo alto de una colina. La colina es de piedra yeso. Nada más limpio ni más sano.

En tierras alicantinas

Cuando llueve, las aguas resbalan rápidas y lo dejan todo como una reluciente patena. En las casas el pino de los muebles es fregueteado con cloruro. No se ve ni tamo bajo las camas ni mancha en las ropas ni arañas tejenarias en los altos rincones. Las mujeres son diligentes y aseadas. Los hombres, calmosos y reservados. En estas tierras alicantinas es una leyenda embustera lo que se cuenta de la palabrería alborotadora y lo que se refiere de la irreflexión superficial.

—¿Y qué pasa por aquí, queridos amigos? ¿Cómo han capeado ustedes el temporal espantoso? Y la ciudad, nuestra ciudad, ¿cómo se halla?

Estrecho manos y manos y sonrío, con sonriza matizada de melancolía, a los amigos que me visitan. España es ya de sí misma. España se basta para subvenir por completo, ella misma, a sus propias necesidades. El tema central de mis meditaciones al emprender el viaje pasa de lo vago a lo concreto e intenso. España es un país agrícola. La agricultura tiene su complemento en la ganadería. Con los productos de la tierra, y con las carnes, las lanas y los cueros tiene bastante el español para vivir perfectamente. Y existen en España algezares abundantes, bosques de pinos, robles y hayas, y yacimientos de hierro. ¿Qué más podemos pedir? Pero hay en España —hay en general en el mundo— un concepto errado de la civilización. Cosas que creemos privativas de una sociedad civilizada, no lo son en modo alguno. En cambio lo elemental y primario, que diputamos rustiquez, puede ser la más honda civilización. Y por adehala, prenda de elegancia suprema. De elegancia, no externa sino interior, que es la más delicada. Con esto aludo a la sobriedad en el vivir, o si queréis, pobreza, a la que espíritus superiores no se allanan.

Las antiguas guías nos dicen que en Malvar existían, hace sesenta años, doscientos telares de mano. Se fabricaban en la ciudad jergas y paños toscos. Toda la lana churra de los contornos iba a parar a esos telares. La fina y entrefina iba a las fábricas. Pero en un telar de mano se puede también, naturalmente, tejer la lana superior o merina. En los porches de las casas, a toda hora, en estos días claros de Levante, en el silencio de las callejas, sonaba el ruido rítmico de la lanzadera que iba de un lado a otro. ¿Y por qué no volver en España al telar de mano? Antes de salir de Madrid he visto, en la meritísima oficina de colocación, sita calle de San Bernardo, el siguiente aviso, que me ha causado satisfacción suma: «Se precisan urgentemente montadores, torneros y cerrajeros para construcción de molinos de viento. Presentarse de 10 a 12.

España es un país espartario

Y si vamos a rehabilitar el molino de viento, ¿por que no rehabilitar el telar manual? ¿Y por qué no usar, en las casas y por las personas, los paños urdidos en estos simpáticos telares? España es, aparte de esto, un país espartario. Hay espartizales en Almería, Murcia, Albacete, Alicante, Toledo y Aragón. Sólo Argelia nos vence en la extensión de las tierras en que se dan las atochas. Pero el esparto español encierra más celulosa que el argelino. El español tiene 48.25, y el argelino 45.80. Don Guillermo Bowles, en su «Introducción a la Historia Natural y a la Geografía Física de España» (la tercera edición es de 1789) dice que él «ha contado cuarenta y cinco obras hechas de esparto, que sirven para la necesidad o comodidad y que ocupan a una infinidad de personas en su labor».

Nosotros no hemos llegado a contar más que las siguientes: jábegas, esteras, capachos, cofines, baleos, torteros, soplillos o ventadores, sera, serón, aguaderas, bolsas para carros, rodete para poner la sartén y los pucheros, aceituneras, saleros, carcoleras, cenachos, sembraderas, esterillas para los machos cabríos, horones, encellas para queso y moldes para higos, cestillos, alborgas, pleita, guita, crezneja o cizneja, tomiza, lía, soga, esterillas que sirven de manteles, jaulas para hurones, serijos, bozales, ruedos, barjuletas, felpudos... Sin contar que de esparto pueden fabricarse en España grandes cantidades de papel, y con que la celulosa del esparto entra en la fabricación de explosivos. El papel llamado «alfa» en Francia, con el que se imprimen libros de esmero, está fabricado de esparto. En las laderas de los montes de Malvar, crecen las atochas y no recordamos haber visto que se les dé cultivo. El esparto es utilizado de antiguo por los moradores de estas campiñas de Alicante. Los pastores, en su lento caminar por los montes, y los labriegos en la sonochada, con un manojo de esparto en el sobaco, van labrando silenciosamente pleita y crizneja. Y sobre la mesa, a la hora de comer, se extiende una limpia esterita de esparto.

Y la sal está en un cestillo de esparto. Y las negrillas aceitunas, aliñadas con tomillo e hinojo, vienen a la mesa en otro cestillo de esparto. Y los pasos recios, sonoros, que se perciben en las anchas cámaras de la casa, la casa campesina, los producen las recias alborgas de esparto que calzan los labriegos. ¿Y por qué no se ha de generalizar el uso del esparto en España? Los telares de mano tejerían los paños, y el esparto nos suministraría múltiples utensilio. Y las pieles —pieles de cabra, carnero, bueyes, puercos— vendrían también en nuestra ayuda. Porque el arte del cuero es otra de las artes netamente españolas. ¿Os acordáis de las tenerías que están en la cuesta del río —río que es el Tajo toledano, y no el Tormen salmantino—, tenerías que figuran en «La Celestina»? En España el oficio de curtidor era el más humilde de todos. No había razón para desdeñarlo. En las pieles y cueros se emplean teneros o curtidores, tintoreros, zurradores, pellejeros, odreros y boteros, guarnicioneros, guadamacileros. En muchas viejas ciudades españolas hay calle de Pellejería, Boteros, Tintoreros, Correjeros. El cuero puede servirons, labrado por manos españolas, en nuestro afán por bastarnos a nosotros mismos. España para vivir —y vivir con ensanches— no necesita de nadie. Pero es necesario que trasformemos nuestro concepto de civilización y de elegancia. Hoy se ven españolas que no queriendo llevar sombrero, se resisten a llevar mantilla.

La veraddera civilización está en lo elemental

No comprendemos tan absurda resistencia. Sobriedad no es deshonra. La sobriedad en el arreo personal en la casa y en los yantares puede ser la más alta elegancia. Se suspira por el pan de trigo candeal, por ejemplo, y no hay pan ni más gustoso ni más nutritivo que el pan moreno. La mayor parte de su vida ha estado comiendo el autor de estas líneas, en la casa paterna, pan bazo. La minuta de un yantar aceptable dicen que debe componerse de varios platos. La inmensa mayoría de los españoles —labradores, artesanos, modesta burguesía— ha comido siempre en España un solo plato. Le basta y sobra, para el nutrimiento y para el gusto, a quien come una suculenta olla castellana o levantina, o un pote gallego, o una fabada asturiana o un arroz alicantino, o unos gazpachos manchegos. Todo esto con sus adherencias de aceitunas, queso y frutas. ¿Y por qué teniendo en España la cocina más suculenta de Europa no hemos de volver a esa cocina nacional? Cocina nacional, que es un conjunto de variadas y exquisitas cocinas regionales. España es felizmente de sí misma, y España debe bastarse felizmente a sí misma. No dudemos en desechar ringorrangos y perifollos de una vana civilización. La verdadera civilización está en lo elemental. Y en España lo elemental —tocante al traje, a la comida y a la vivienda— tiene una fuerza, una belleza, un sabor y un color maravillosos.

Pero ya, dejada la ciudad, he llegado al campo. Rechina la puerta de una sala que no se ha abierto en años, y, abierto también el balcón permanezco inmóvil, con los brazos cruzados sobre el pecho, ante el paisaje que descubro. Lo he contemplado mil veces y siempre es para mí nuevo. La casa se levanta en un collado y en lo hondo se extiende el valle. El valle está poblado de olivos, almendros e higueras. Los viñedos los forman la legión de las cepas plantadas simétricamente. El ambiente es límpido y el cielo de azul claro. Y allá en la lejana remota se ve un alto peñasco en cuya cima se yergue un castillete medieval, de muros rojizos, que resaltan, cuando el sol se levanta, y que recogen los últimos fulgores cuando el sol tramonta.

¡Paz voluptuosa! ¡Paz en la simplicidad de un paisaje helénico, y en el silencio, y en la sobriedad de una vida elemental y profunda!

DR. MANUEL VILLAVERDE

Médico de la Clínica del Profesor Gregorio Marañón, de Madrid.
Medicina General. Secreciones Internas. Consulta previo turno.
Teléfono F-3532. — Calle 17, número 11. — Vedado.
De las Universidades de Madrid y de La Habana.

Para España

Faltan pocos días para cerrar nuestro próximo embarque. Si necesita mandar algo a sus familiares, no lo deje para última hora.

Los paquetes que embarcamos a fines del pasado mes, ya están en poder de los interesados. Seguimos recibiendo cartas donde nos dicen que todo llegó muy bien y muy acertado en los artículos mandados, puesto que los necesitaban.

Nuestros paquetes llegan más rápido que las cartas, y en caso de extravíos pagamos su importe, incluyendo los gastos.

BAZAR INGLES

GALIANO Y SAN MIGUEL

La Dirección General de Bellas Artes va a dar impulso al teatro nacional

MADRID, (Especial).—En la Dirección General de Bellas Artes, bajo la presidencia del Marqués de Lozoya, se ha reunido el Consejo Nacional del Tesoro con asistencia de su presidente, don Eduardo Marquina y los diversos consejeros.

El Marqués de Lozoya expuso su propósito de constituir en la Dirección de Bellas Artes el Consejo Nacional del Teatro dramático y crear una Comisaría.

El señor Escobar expuso la labor de esa Comisaría y los planes del teatro nacional que abre sus puertas en el Teatro María Guerrero, con repertorios clásicos y modernos.

Los consejeros aprobaron el plan de la Comisaría.

Importante detención en Figueras

BARCELONA, (Especial).—La policía informa de la detención realizada en Figueras, de María Domenech, secretaria del Socorro Rojo Internacional, que fué puesta a disposición de las autoridades militares.

Trabajan actualmente en Madrid trece teatros, 57 cinematógrafos 2 frontones y 3 campos de sport

En el mes de Marzo próximo será suprimido en España el subsidio al combatiente. La aplicación del sistema de redención de penas por el trabajo, ha dado gran resultado

MADRID, (Especial).—Un individuo condenado a doce años de prisión, pueed reducir su pena a cuatro años, mediante la aplicación de redención de penas por el trabajo, combinado con la libertad condicional o vigilada, según nos ha declarado un miembro del Patronato.

Los últimos doce meses de experiencia han demostrado que el sistema es perfectamente aplicable, no siendo una amnistía, sino un rescate que el propio penado va pagando con su propio esfuerzo. El trabajo no se limita a la actividad manual sino que se extiende a todas las actividades liberales. Así, actualmente, trabajan médicos, abogados e ingenieros en labores adecuadas a su profesión, rehuyéndose toda aquella actividad que el derecho penal calificaba como trabajo forzado, que fué siempre un aumento de sanción infamante.

Actualmente redimen sus penas por el trabajo que unos diez mil penados, esperándose que pronto alcance a toda la población penal que, término medio, antes de la guerra cifrábase aproximadamente en veinte mil. Solamente en los talleres de Alcalá de Henares se ha logrado una aportación familiar durante el mes de noviembre, de treinta y siete mil pesetas, producto del trabajo de dos penados, en beneficio de sus familias.

En todas las ciudades donde hay familias de presos créanse juntas locales encargadas de distribuir a domicilio el jornal ganado por el recluso, al mismo tiempo que ejercen labor tutelar benéfica sobre la familia.

Cuando un recluso no tiene profesión definida, llvásele a talleres de aprendizaje, en consonancia con sus aptitudes, donde se comienza a computar lo que trabaje desde el primer día.

El presupuesto valenciano para 1940

VALENCIA, (Especial).—La diputación provincial aprobó el impuesto correspondiente al año actual cifrado en la suma de cien millones de pesetas.

Los espectáculos teatrales y cinematográficos en Madrid

MADRID, (Especial).—Cincuenta y nueve obras teatrales y cien películas se estrenaron en esta capital desde su liberación. Para asistir a sus representaciones el público ha pagado treinta y ocho millones de pesetas. Actualmente funcionan en Madrid trece teatros, cincuenta y siete cinematógrafos, dos frontones y tres campos de deportes. Durante la guerra quedaron destruídos un circo y dos cinematógrafos.

De los treinta y dos millones de pesetas recaudados, cuatro fueron destinados al recargo del subsidio para los ex combatientes y uno para el de protección de menores.

Hay en España siete estudios cinematográficos. Sin embargo, algunas películas se ruedan en estudios extranjeros, principalmente en Italia, donde actualmente se trabaja en dos películas, una sobre el episodio del Alcázar de Toledo, y otra sobre el sitio de Madrid.

Suprimíase en marzo el subsidio a los ex combatientes

MADRID, (Especial).—El subsidio en favor de ex combatientes, impuesto que se aplica proporcionalmente sobre todos los gastos superfluos y suntuarios, amplióse hasta fin de marzo del año actual, fecha en que al comenzar las faenas agrícolas de primavera los trabajos del campo absorberán a la gran masa de trabajadores.

El subsidio al ex combatiente creóse al finalizar la guerra, como medida temporal de auxilio a los soldados licenciados, mentras la normalización de la vida industrial permitía su reincorporación al trabajo. La obra de reconstrucción, iniciada con el plan de obras públicas proyectado, la creación de nuevas industrias y la intensificación de los trabajos agrícolas permitirán a fines de marzo la supresión del subsidio.

Abrióse una información sobre Moratoria financiera

MADRID, (Especial).—El Ministerio de Hacienda abrió una información pública sobre la normalización de las cargas financieras en las empresas afectadas por el dominio rojo.

La medida es un paso previo a la tarea de reconstrucción, atendiendo a que si la moratoria concedida actualmente a todas las empresas cesase, muchas no podrían subsistir, y otras tendrían que declararse insolventes, puesto que obligadas durante el período rojo a estabilizar sus precios de venta, mientras aumentaban considerablemente sus gastos de explotación y se arruinaban sus reservas, la vuelta a la normalidad equivaldría a su desaparición.

Disposiciones sobre reclutamiento

MADRID, (Especial).—Se ordenó el alistamiento de los reclutas comprendidos en el reemplazo de 1936 a 1941, ambos inclusive, operación que no pudo efectuarse debido a que gran parte del territorio quedó situado en la zona roja, habiéndose perdido la documentación.

El alistamiento no implica la incorporación a las filas que sólo es obligatoria para los reemplazos entre 1938 al 1941 de aquellos individuos que se encontraban en la zona nacional.

En abril próximo se efectuará la rectificación, exceptuándose la incorporación a las filas de quienes ya cumplieron el servicio militar en la zona nacional. Subsisten las normas anteriormente establecidas sobre el alistamiento para quienes antes decomenzar la guerra residían en ultramar.

BILLETERIA NACIONAL, S. A.

Queremos expresar, ante todo, nuestro reconocimiento al público en general por las compras con que nos está favoreciendo, y a nuestros COLEGAS Y AMIGOS, tanto de la Habana como del Interior de la República, por su completa identificación al hacernos demostraciones de afecto que sabremos corresponder con nuestros servicios y habitual complacencia.

SORTEO EXTRAORDINARIO Núm. 1187, de FEBRERO 14,
A beneficio de la CRUZ ROJA NACIONAL:

Servimos en todas cantidades los pedidos del Interior el mismo día de recibidos, con las facilidades que hemos brindado desde el año 1919.

BOLETOS DE BENEFICENCIA, Serie 3-C.

Remitimos con anticipación la cantidad que deseen

BILLETERIA NACIONAL, S. A. Obispo, 555. Telégrafo: «Billetería». Apartado 1727. Teléfono M-3899. Habana.

En Castrelos, Vigo, se ha llevado a efecto un acto emocionante

VIGO, (Especial).—Como se había anunciado oportunamente, en el palacio municipal de Castrelos se ha verificado un emocionante acto íntimo en recuerdo de la segunda Compañía de Milicias Voluntarias de Vigo, que al mando del hoy comandante Valderrama, marchó en la primera semana del Movimiento al frente de Extremadura y Castuera, donde realizó una importante y heroica labor en la que muchos de sus componentes perdieron la vida. Al acto asistieron los supervivientes de la compañía, los padres y familias de los muertos, así como las autoridades militares y civiles. El alcalde, como máxima representación de la ciudad, recibió de manos del que fué jefe de aquel heroico grupo voluntario, el banderín del Cuerpo para que sea conservado junto a otros trofeos históricos entre los que figura la bandera empapada en sangre del grupo estudiantil que formó el batallón de Literarios, cubierto de gloria en la guerra contra la invasión francesa. La ceremonia tuvo la característica de sencillez y emoción patrióticas. Se cambiaron cortos y patrióticos discursos y el acto terminó con vivas a España y al Caudillo y con los himnos Nacional y del Movimiento.

Sanción de cien millones de pesetas a Indalecio Prieto

BILBAO, (Especial).—De acuerdo con lo publicado ya, se publican en el Boletín Oficial de la provincia las sanciones impuestas por el jefe militar de la Región, en virtud del reglamento de responsabilidades políticas, entre los que figura una sanción de cien millones de pesetas contra Indalecio Prieto Tuero y otra de quinientas mil pesetas contra Paulino Gómez, socialista, que ejerció el cargo de director de Aprovisionamiento.

Publicadas en el Boletín oficial las sanciones a Indalecio Prieto y P. Gómez

MADRID, (Especial).—El Ministro del Ejército ha examinado los expedientes incoados contra jefes y oficiales del ejército. Han pasado al servicio activo quince oficiales, ochenta y cinco han pasado a la escala complementaria, y han sido denegadas dieciocho instancias de reingreso.

MADRID, (Especial).—El periódico «Arriba» publica un artículo en el que dice que la cuestión de Finlandia es completamente ajena a la Geografía y a la Política: es un problema de Religión y de Cultura.

Paquetes para ESPAÑA

Por el vapor «MARQUES DE COMILLAS», que sale sobre el día 14.

Paquetes de todos tamaños, hasta 10 Kgs.

Tenemos artículos adquiridos expresamente para el clima español, tales como PAÑOS DE ABRIGO, CASIMIRES, SARGAS, FRANELAS, CAMISETAS, SWEATERS, FRAZADAS, etc., y cuantos artículos pueda necesitar.

No espere el último momento, pues corre el riesgo de que por demasiado apuro o por quedar cubierto el cupo no pueda salir en este vapor.

SEGURIDAD ABSOLUTA

ROPA-SEDERIA CONFECCIONES TF NO-M-3498 — ALMACENES EL SOL MENENDEZ Y GRANDA — MAXIMO GOMEZ (monte) 309 FRENTE A AMISTAD

M.E.C.D. 2016

HOY EFECTUARA EL MAESTRO ISAAC KASHDAN SU ULTIMA EXHIBICION

CELEBRAN IMPORTANTE JUNTA HOY EN LA ASESORIA DE ATLETISMO FEMENINO, EN EL PALACIO

Hoy por la mañana, a las nueve en punto, tendrá lugar en la Asesoría de Atletismo femenino de la Dirección General Nacional de Deportes, una importante junta, relacionada con el próximo meeting internacional que tendrá lugar el día 17 de febrero.

La junta de hoy tiene por objeto la combinación de los heats eliminatorios de los semifinales y finales de las eliminaciones de los días 8 y 12 para seleccionar el equipo de muchachas que representará a Cuba frente a las poderosas americanitas de la Florida, en la noche del día 17.

El extraordinario número de atletas que se han presentado aspirando a llenar un puesto en el equipo cubano, hace que el evento que organiza la DGND, se extienda a tres días de competencia, que podrán presenciar los fanáticos, con la seguridad de que en estos tres días verá en acción a figuras estelares del deporte.

Un total de 21 competidoras figuran en los 50 metros, para los que habrá que celebrar eliminaciones, semifinales y finales. En los 100 metros también sucede algo por el estilo, y en los demás eventos las aspirantes forman un nutrido grupo.

Las eliminaciones y semifinales de los 50 metros están señalados para el día 8, jueves, celebrándose los finales el día 12. La congestión en los 100 metros será resuelta celebrando los semifinales el jueves, y los finales el día 12. En el disco, en los 80 metros con obstáculos, salto alto, jabalina, también se efectuarán seminales y finales, siendo numeroso el grupo de las atletas que se han presentado.

El entusiasmo que han despertado estas justas entre las muchachas que practican el atletismo, ha dado como resultado que las numerosas inscripciones registradas alarguen, para beneficio del fanático, el programa del II Meet Internacional de Atletismo Femenino, que constará ahora de tres partes, las dos fechas para eliminaciones, semifinales y finales, y el meet propio, el día 17. En estos tres días los fanáticos tendrán ocasión de ver en acción a lo mejor del sector en la actualidad.

Para la junta de hoy, que tendrá lugar en el departamento 25 del Palacio de los Deportes, donde están instaladas sus oficinas la Asesoría de Atletismo Femenino de la D G... están citados todos los delegados que representan algún interés o competidor en los próximos eventos que brindará la Dirección.

Gina Menéndez, María Carballeira, María Poch, Chela Rodríguez y Lidya Lazcano, cuatro ases del grupo de atletas que representan al Colegio La Inmaculada en el Meet Internacional de Atletismo, cuyas eliminaciones reunirán a lo mejor que hay hoy día en el sector femenino en los eventos de campo y pista

FATALES ESTUVIERON LOS ASTURES DESPUES DE RENDIR UNA EXCELENTE LABOR, PERDIENDO FRENTE AL IBERIA

Los gallegos no tuvieron problemas para vencer al Hispano por la misma anotación. Nacional F.C. vence al Onital: 2 x 0

Por PACO DOBLAS, Jr.

Con bastante público se celebraron ayer los partidos de balompié, correspondientes estos a la segunda vuelta del actual campeonato y esta vez como para no perder la costumbre, cambiamos de escenario, trasladándose los partidos para el Stadium Cerveza Tropical, mientras dure en el Campo Cerveza Polar el espectáculo de Aquilino. Del agrado del respetable puede decirse que fueron los encuentros celebrados, venciendo en el primer partido los «Alacranes» del D. C. Gallego a los «Tigres» del Deportivo Hispano América, con anotación de 2x1, mientras que en el mejor partido de la tarde, los astures por fatalidad perdieron por la misma anotación.

CENTRO GALLEGO VS. HISPANO

Fué este un partido bastante interesante, en el que los actuales Campeones brindaron una buena demostración, jugando durante todo el primer tiempo y una parte del segundo prácticamente sin contrarios, pues el dominio era casi neto y los «tigres» no veían la suya.

Fué en el segundo tiempo y ya cuando habían pasado los primeros 25 minutos, que los hispanófilos despertaron algo, al anotar en ataque bastante bien combinado el tanto de la honrilla. Los minutos restantes fueron jugados con dominio alterno, tratando los «tigres» de nivelar la anotación, cosa que les fué de todo punto imposible. Era ya algo tarde.

He aquí como se anotaron los tres tantos del partido: faltando tres minutos para que finalizase la primera mitad, los hispanófilos conceden corner, que es bien tirado, ocasión que aprovecha Mario para ir al remate y proporcionar el tanto inicial a su equipo. Pese a los desesperados esfuerzos que hizo Panchito por detener el cuero, tocándolo hasta con la mano, este entró.

No había transcurrido un minuto aun de esta anotación, cuando los «alacranes» vuelven a la carga y encentró ante la puerta, Mario casi arrastrándose y de cabeza anida el segundo tanto, que había de ser el que les diera la victoria.

Fué como ya hemos dicho, en el segundo tiempo, y a los 29 minutos, que en bonita combinación hispanófila, Alcíbar pasa a Romano después de sortear algunos contrarios, este burla a Chorens y centra anotando Meléndez de cabeza junto a la meta.

C. Gallego: Pepín, Barquín, Chorens, Fernández, Bolillo, Juan, Matamoros, Germán, Mario, Dávila y Turco. Hispano, Ayra, Panchito, Alberto, Alfonso, Chuli, Guerra, Romano, George Alcíbar y Paquito.

IBERIA VS. JUVENTUD ASTURIANA

Fué este un partido, en el cual la atención del fanático no se extravió ni un solo instante, para apreciar la magnífica labor que rendían ambos conjuntos en general y la de puertas y defensas en particular, pues ante un partido reñido, en el que los contendientes juegan bien, es de esperarse ataques alternos y constantes a una y otra puerta.

Fué por eso que vimos a Juan, el guardador de la «leonera» enfrascarse» en una lucha con el balón y en más de una ocasión, para que este no entrara. Lo mismo le sucedió a Arosemena.

El partido en realidad debió ser un empate, no porque el primer tanto de los iberistas fuese anotado estando Sosa off-side, sino porque la labor de ambos conjuntos fué bastante pareja.

El primer tanto, como ya dijimos, vino por tiro de Sosa, que en off-side se internó batiendo a Arosemena. Sin embargo cuando el árbitro debutante, Prendes, no debió minutos antes haber pitado a Pedrito que iba corriendo bien con la bola, lo hizo. El reloj marcaba cuando esta anotación, 33 minutos de juego.

En el segundo tiempo y a los 26 minutos, los astures, en tiroteo constante sobre Juan consiguen el primero, siendo Tuñas el último que pateara el balón. Faltando dos minutos para darle por terminado el partido, Bolero, que había actuado muy bien en la defensa, falla y Sosa de nuevo, en escapada anota, siendo este el tanto de la victoria.

J. Asturiana: Arosemena, Bolero, Chino, Trigueño, Valdivia, Pedro, Pelayo, Piedra, Diez, Tuñas y Pupito. Iberia: Juan, Magriñá, Vila, Flores, Carrascal, Berges, Pedrito, Yárrito, Héctor, Evelio y Sosa.

La labor del nuevo colegiado, buena al principio, se desmeritó por sus equivocaciones constantes al pitar off-sides.

En el partido de Serie B, el Nacional venció 2x0 al Onital.

EMPATO EL FIVE DE SEGUNDO CON EL DEL TERCERO

Un goal de Carlos Alvarez produjo un tiempo extra. Reapareció Vicente Cabo

Con el programa celebrado en la noche del viernes, quedó terminado el schedule del campeonato Interaños de Basket ball del Instituto de la Habana, habiendo necesidad ahora de celebrar un programa extra, para decidir los dos primeros lugares y los dos últimos, ya que el Segundo año logró empatar en primer lugar con el Tercer Año y los novatos derrotaron a los de Cuarto Año, para empatar en el segundo lugar.

El primer juego de la noche estuvo a cargo del Primero y Cuarto Años, perdiendo los últimos por nueve puntos, debido quizás a la ausencia de Villasuso, quien no se presentó en el terreno para defender a su team. El primer año estuvo con ventaja durante casi todo el juego, destacándose la labor de Quintero, Llerena y Miguel en la ofensiva.

En el segundo juego se discutían los premios ofrecidos por el departamento de Educación Física y tenían chanc epara éstos los equipos de Segundo y Tercer año, éstos últimos se encontraban invictos con 5 victorias. Todo parecía que los de Tercer Año cargarían con la victoria, pues se mantuvieron con ventaja hasta que faltaron pocos minutos del juego. Un rally iniciado por Cabo y Carlos Alvarez colocaron al Segundo Año a dos puntos de sus contrarios faltando solamente treinta segundos para terminar el juego. En ese momento, Carlos Alvarez recibe la pelota estando en el centro del terreno y logra encestar una bonita canasta, terminando el segundo half empatados a veinte y seis puntos.

En el tiempo extra reglamentario, el Segundo Año, logró siete puntos contra dos el Tercer Año, empatando en primer lugar del campeonato. Esta noche a las nueve de la noche se celebrará un doble juego para decidir el primer y último lugar, con el siguiente programa: Primer turno: Segundo vs. Tercer Año y en segundo turno Cuarto Año vs. Primero. El floor de Galbán Lobo será escenario de estos juegos.

Primer juego:

Cuarto Año

Nombres	Fig	Fog	Fc
G. López, f	0	1	1
J. Valiñas, f	0	0	1
E. Marrero, f	2	2	2
V. Gregorio, c	1	0	0
S. Rey, g	0	2	2
E. Soriano, g	2	0	1
J. de la Llera, g	0	0	0
Totales	5	5	14

Primer Año

Nombres	Fig	Fog	Fc
A. Miguel, f	3	1	3
R. Fornos, f	0	0	1
H. Guerra, f	0	2	1
E. Marín, c	1	1	1
J. Llerena, g	2	3	1
M. Quintero, g	2	1	3
Totales	8	8	10

Anotación por Halves

Equipo	1ro.	2do.	Total
Cuarto Año	6	9	15
Primer Año	9	16	24

Segundo juego:

Segundo Año

Nombres	Fig	Fog	Fc
V. Cabo, f	5	5	1
A. Losada, f	0	0	4
J. Bello, c	1	3	0
D. Cisneros, g	2	1	2
M. Romero, g	0	0	1
C. Alvarez, g	4	0	0
Totales	12	9	8

Tercer Año

Nombres	Fig	Fog	Fc
A. Faget, f	5	2	3
A. Valdés, f	2	0	1
J. Fuentes, c	4	0	0
M. Delgado, g	0	2	4
H. Fariñas, g	0	0	0
R. Delgado, g	0	0	0
J. González, g	1	0	2
Totales	12	4	14

Anotación por halves

Equipo	1ro.	2do.	Total.
Segundo Año	6	27	33
Tercer Año	15	13	28

Jugado en el floor de Galbón Lobo.
Fecha: 2-2-40.
Referee: O. Alvarez.
Umpire: Sergio Rey.
Anotador: Eduardo del Valle.
Cronometrista: R. Aniceto.

Estado en que terminó el schedule.

Equipos	J.	G.	P.	Ave.
Segundo Año	6	5	1	830
Tercer Año	6	5	1	830
Cuarto Año	6	1	5	166

SQUASH-TENNIS

El viernes nueve del actual, definitivamente, y en la cancha del Círculo Militar y Naval, comenzarán los dos grandes eventos de Squash de la Federación Nacional del Deporte: el de Singles para Novicios y el Infantil, de dobles, para menores de catorce años.

El miércoles siete a las ocho de la noche se cierran las inscripciones, y esa misma noche se procederá al sorteo de los encuentros, a los efectos del schedule oficial. Debido a la ola de frío que nos azotó, la Federación retardó el comienzo de ambas competencias, prorrogando el período de inscripción, con el objeto de comenzar esos eventos con buen tiempo.

Desde ahora, sin embargo, todos los atletas inscriptos, —por gentileza del «Círculo Militar y Naval»— pueden practicar cada noche de ocho a once en la cancha que será escenario de la lucha.

SERA PRESENTADO HOY I. KASHMAN EN EL CUBANELECO

El gran maestro americano ofrece su última exhibición en nuestra capital

Esta noche, en el Club Cubaneleco, se celebrará una magnífica fiesta de entrega de trofeos y premios correspondientes al Torneo Internacional de Ajedrez organizado por la Dirección General Nacional de Deportes, con motivo de la última exhibición de simultáneas que ofrecerá en la Habana el maestro americano de ajedrez Isaac Kashdam.

El maestro Kashdam, uno de los más destacados ajedrecistas internacionales, cuyo juego impecable le dió el triunfo en el torneo organizado por la Dirección de Deportes, parte del programa del Carnaval Deportivo de dicho organismo, y es en la actualidad considerado como el aspirante de primera magnitud para la conquista del campeonato nacional de los Estados Unidos, que se celebrará próximamente.

Los amantes del ajedrez han podido presenciar sus brillantes demostraciones, su maestría en el juego ciencia, que le ha ganado un gran número de admiradores. El gran maestro ofrece para esta noche su última exhibición en nuestra capital, y ya sus simpatizadores se preparan para asistir al Cubaneleco.

Los ajedrecistas criollos se darán cita en el club de 17 y N, en el Vedado, para presenciar las simultáneas que efectuará Kashdam. Aquellos que deseen enfrentarse con el maestro americano pueden solicitar tableros, que en corto número quedan disponibles, en la asesoría del deporte de la DGND, en la mañana de hoy.

29 Day Sunday, Feb. 4 1940 Weather CLEAR Track FAST

550 ORIENTAL PARK, CUBA Purse $300
FIRST RACE 6 Furlongs 4YO&Up Nat. Claiming

530 Major Sweep	*107b	2	6	2½	1nk	1^{1}	1^{1}	J Posada	2½	3
527 Silk Covering	112	1	5	1hd	$3^{1½}$	3^{3}	2^{2}	F Frnandz	4	5
527[3] Gay Streamer	*107b	3	2	$3^{1½}$	2^{3}	$2^{1½}$	3hd	O Falero	7-5	6-5
526 Tom Jack Jr.	117	6	3	$4^{1½}$	4½	5½	$4^{1½}$	A Fernandz	3	4
526 Bank Nite	109b	8	7	8	6^{1}	6^{2}	5^{3}	B Goicochea	6	6
529 Baby Curls	105b	5	4	$5^{1½}$	5^{3}	4^{2}	6^{6}	AF Martinz	12	12
529‡ Ejector	112	7	1	6^{1}	7^{5}	7^{3}	7^{4}	G Aosta	6	6
527 Dolly Tour	107	4	8	7^{2}	8	8	8	J Alfonso	15	15

P 3:00 Off 3:04½ Time 23 1-5 48 1-5 1:14 1-5
Value to winner 220 M Coral b g 5 Bobby Sweep—Belgian Queen
Major Sweep 9 40 5 60 2 80 Silk 5 60 2 80 Streamer 2 20 (CP$400)

551 ORIENTAL PARK, CUBA Purse $500
SECOND RACE 6 Furlongs 4YO&Up Claiming

363[4] Talleyrand	115b	2	4	3^{1}	3nk	$2^{1½}$	$1^{1½}$	O Hernadz	8-5	8-5
541[2] Aunt Carol	*108	9	8	9^{5}	$7^{1½}$	$5^{1½}$	2½	J Posada	8	8
514[2] Philtrix	110	7	1	1½	1^{1}	1½	3^{3}	F Frnandz	4	3
514 Contribute	*110b	1	3	5½	$5^{1½}$	3½	4^{1}	H Allgaier	12	12
514 My Grand	*107	4	9	8½	8^{2}	$7^{1½}$	5^{2}	E Churchill	6	8
521[2] Miss Martis	110b	5	7	$4^{1½}$	4½	6^{1}	6½	J Paradise	5	5
539[3] Wesgot	*110	6	6	$6^{1½}$	6^{2}	8^{2}	7nk	E Kaufman	4	4
500 Maolissa	107b	8	10	10	10	9^{5}	8^{1}	J Alfonso	8	12
506[3] Bugle Bell	109b	10	2	2^{1}	2½	4hd	9^{8}	AJ Frnandz	8	12
508[3] Marjorie L.	113	3	5	7^{2}	9^{1}	10	10	O Benitez	12	12

P 3:27 Off 3:28½ Time 22 3-5 47 2-5 1:14
Value to Winner $325 Mrs E Gonzalez ch h 6 Gonfalon Lucy Grier
Talleyrand 6 00 4 40 3 00 Carol 13 80 4 60 Philtrix 2 80 (C P $600)
DAILY DOUBLE MAJOR SWEEP and TALLEYRAND $40.60

552 ORIENTAL PARK, CUBA Purse $300
THIRD RACE 6 Furlongs 4YO&Up Nat. Claiming

(534) R. L. Baker	*113b	2	2	$2^{1½}$	2^{2}	$1^{1½}$	$1^{1¼}$	O Falero	3½	3½
497 Arctic Land	106	6	1	3^{3}	$3^{1½}$	3^{3}	2^{2}	MN Gonzalz	8-5	2½
(546) Magic Arrow	118	3	6	4^{1}	$4^{1½}$	4^{5}	3^{3}	J Alfonso	2½	2¼
520[3] Fairemus	*113b	4	3	1nk	1½	$2^{1½}$	4^{1}	H Lemmons	3½	3½
478[2] Step Aside	113b	7	5	6^{10}	6^{8}	6^{8}	5nk	F Solimena	12	12
520[4] News Girl	110b	5	4	5^{3}	5^{3}	5^{2}	6^{6}	T Atkinson	2½	2
511 Noreda	*104	1	7	7	7	7	7	J Posada	12	12

P 3:52 Off 3:56 Time 23 1-5 47 1-5 1 14
Value to Winner $220—J A Gavidia br h 6 Bostonian—Anna Beall Start GOOD from Gate Won DRIVING Place SAME (C P $400)
R L Baker 13 20 5 40 3 00 Arctic Land 4 80 3 20 Magic Arrow 3 00

553 ORIENTAL PARK, CUBA Purse $500
FOURTH RACE 6 Furlongs 3YO&Up Claiming

(500 Takus	112	5	1	1½	1^{2}	1^{2}	1^{2}	MN Gonzalz	6-5	7-10
(514 Ethel's Choice	107b	7	3	4^{1}	5^{8}	3^{2}	2^{3}	J Alfonso	4	5
539[2] Strategist	112b	3	5	3½	2½	2nk	3½	J Paradise	4	5
(477 Lord Dalton	115b	8	4	5^{5}	4^{1}	4½	4^{2}	G Moore	2½	3
(498 Re-Sweep	*110	6	2	$2^{1½}$	3nk	5^{6}	5^{3}	F Thacker	2½	2½
521 Zinnia	105b	1	6	6^{3}	6^{5}	6^{3}	6^{4}	J Hidalgo	20	20
—— Overbost	*102½b	2	7	7^{10}	7^{10}	7^{10}	7^{10}	O Ojeda	20	20
—— West Sea	109b	4	8	8	8	8	8	M Quintero	12	12

P 4:22 Off 4:28 Time 22 1-5 46 3-5 1 12 3-5
Value to Winner $325—Mrs H Torriente br g 9 Serapis—Lady Fox Start GOOD from Gate Won DRIVING Place EASILY (C P $600)
Takus 4 00 2 80 3 20 Etherl's Choice 4 80 3 00 Strategist II 2 60
QUINIELA DUPLA TAKUS ETHEL'S CHOICE $12 20

554 ORIENTAL PARK, CUBA Convencion Rotario de Occidente
FIFTH RACE 6 Furlongs 3YO&Up Claiming Purse $500

510 Spittenimage	117	3	6	2^{1}	1^{1}	1^{3}	1^{1}	T Atkinson	5	5
518[4] Lolschen	110b	7	7	7	5^{1}	2½	2^{2}	M Quintero	5	5
502[4] Chronology	115	5	3	5^{1}	3hd	3hd	3hd	L Ensor	4	2½
(493 Abdicate	112b	6	1	6^{1}	6^{2}	4½	4^{3}	MN Gonzalz	2	2½
524 Fair	*105	1	4	1hd	4½	5^{3}	5^{4}	E Kaufman	4	4
(531 Al Carlys	*113	4	2	4^{1}	2hd	6^{5}	6^{4}	O Falero	8-5	2
524[3] Isaura	110	2	5	$3^{1½}$	7	7	7	F Frnandz	12	12

P 4:50 Off 4:51½ Time 22 2-5 46 4-5 1:12 4-5
Value to Winner $325 C P Lindner b g 7 Lucullite—Khara Start GOOD from Gate Won DRIVING Place SAME (Claiming Price $1300)
Spittenimage 12 00 5 00 4 20 Lolschen 7 00 5 40 Chronology 4 40

555 ORIENTAL PARK, CUBA Los Juveniles Sweepstake Added $500
SIXTH RACE 2 Furlongs 2 Y O Foaled in Cuba

—— Aevos King	115	1	1	1hd	1^{2}	F Frnandz	2-5	1-2
—— Rea Sylvia	112	2	2	2½	$2^{2½}$	G Moore	2	2
—— Coronela	112	3	3	3	3	MN Gonzalz	2	2

P 5:10 Off 5:12½ Time 22 3-5
Value to Winner $520 - Aevos Stable blk c 2 Dome - Observe Start GOOD from Gate Won HANDILY Place EASILY Aevos King quick to start, displayed the most speed and was increasing his margin at end Rea Sylvia, under pressure, outlasted Coronela Latter running in almost even strides with the others, in the first furlong, tired at end
Aevos King 3 40 No Place or Show Mutuel Betting

556 ORIENTAL PARK, CUBA Purse $1500
SEVENTH RACE 1 Mile & 60 Yards 3YO&Up Marianao Handicap

(518 Van Zeeland	110b	8	6	7^{2}	6hd	5½	2½	$1^{1½}$	F Frnandz	2½	2½
494[3] Free Child	107b	2	3	2^{2}	$2^{1½}$	2^{3}	1^{1}	2^{2}	A deLara	2½	2½
—— Chulib	107b	6	8	8	8	7^{2}	5^{2}	3^{3}	H Krovitz	12	12
(502) Boat's Crew	112b	1	2	$1^{1½}$	1^{2}	1½	3^{1}	4½	MN Gonzalz	8-5	8-5
(525) Sally T	105	4	4	4^{1}	5½	6nk	6^{5}	5nk	J Alfonso	5	5
518 Lady Hav	106	3	1	3nk	3^{1}	3½	4hd	6^{5}	P Dirodis	12	12
525[2] Endymion	108½b	5	5	5½	$4^{1½}$	4hd	7^{3}	7^{3}	J Paradise	6	6
(495 Witchswall	102b	7	7	6^{2}	7^{1}	8	8	8	T Atkinson	6	4

P 5:35 Off 5:38 Time 23 1-5 47 2-5 1:12 1-5 1:39 4-5 1:43 4-5
Value to Winner $1050 South American Stable ch h 5 El Ocho Muja Start GOOD from Gate Won DRIVING Place SAME Van Zeeland lucky to come through on the inside and, disposing of the leaders, won under urging Free Child took the lead when called upon, but culd not resist the winner Chulib away slowly closed a big gap, finished full of courage Boat's Crew went wide entering the stretch and tired under pressure Lady Hav and Endymion quick
Van Zeeland 8 40 5 20 3 80 Free Child 4 20 3 80 Chulib 11 60

557 ORIENTAL PARK, CUBA Purse $500
EIGHTH RACE 1 Mile & 60 Yards 4YO&Up Claiming

517[2]‡ Crusand	105	2	1	2^{3}	2hd	3^{1}	3^{3}	$1^{1½}$	P Dirodis	4	4
(539) SpanishCharm	*110b	1	2	4^{2}	3½	2^{2}	1^{2}	2^{3}	J Posada	8-5	2½
473[3] Alwintour	110b	5	5	1^{1}	1^{1}	1hd	2hd	3^{2}	AJ Frnandz	3	4
(508) Asterisk	107	6	3	5^{8}	5^{8}	5^{3}	4^{1}	4^{2}	E Churchill	12	6
532 Fez	*105b	3	4	3½	$4^{1½}$	4^{1}	5^{3}	5hd	H Lemmons	3	4
480 Always Glad	*103	8	6	6½	6½	6hd	6^{2}	6nk	F Thacker	12	12
532[2] Acute	110	7	7	8	8	8	8	7^{3}	M Quintero	4	3
—— Grand Villa	106b	4	8	7^{1}	7^{1}	7^{1}	7½	8	F Rodriguez	4	4

P 5:57 Off 5:58½ Time 23 2-5 47 4-5 1:12 4-5 1.40 1-5 1:44 2-5
Value to Winner $325 Mrs U Webb ch m 5 Sandy Bill Crucis Start GOOD from Gate Won DRIVING Place EASILY Crusand well ridden followed close to the pace until reaching the stretch and taking the lead when urged, won under mild pressure Spanish Charm hung after getting to the front Alwintour weakened in last quarter (C P $800
Crusand 11 00 5 00 3 60 Spanish Charm 4 40 3 00 Alwintour 3 20

558 ORIENTAL PARK, CUBA Purse $500
NINTH RACE 1 and 1-8 Miles 4YO&Up Claiming

504[3] Funip	*103	7	3	3^{3}	3^{2}	$3^{1½}$	1^{1}	$1^{¾}$	F Thacker	2	8-5
533 Easiest Way	108b	4	5	$5^{1½}$	4½	4½	4nk	2hd	A deLara	5	6
(475) Transfinn	*100	1	2	2^{3}	2^{3}	1nk	3hd	3nk	H Lemmons	7-5	7-5
526 Hill Jimmy	108b	6	6	4^{1}	5^{6}	5^{8}	5^{2}	4^{3}	M Quintero	8	8
518 Trooperette	106	2	1	$1^{1½}$	1hd	$2^{1½}$	2½	5^{8}	MN Gonzalz	2	2½
533 Why Tarry	*103b	3	4	7	7	7	6^{8}	6^{10}	L Avila	5	6
507 Beveau	108	5	7	6^{5}	6^{3}	6^{1}	7	7	R Root	12	12

P 6:18 Off 6:19 Time 25 2-5 50 2-5 1:15 4-5 1:42 3-5 1:56
Value to Winners $325 J C Ellis br g 8 Missionary - Grass Maid Start GOOD from Gate Won DRIVING Place SAME Funip under hard driving stalled off Easiest Way in final drive Latter on the outside was pressing the winner at end Transfinn raced Tropperette into submission but weakened at end Hill Jimmy on the inside closed gamely (CP$600)
Funip 4 20 3 00 2 40 Easiest Way 4 00 2 40 Transfinn 3 40

Un público inmenso y entusiasta presenció la grandiosa fiesta hípica ayer en Oriental Park

Aevos King, cubriendo el cuarto de milla en 22 3-5, venció en un bonito final a Rea Sylvia. El magnífico ejemplar sudamericano, Van Zeeland, batió a todos los ases de distancia en el Marianao Handicap a milla y sesenta yardas. 3 magos del cálculo cargaron con los $700 de la competencia de seleccionadores, adviinando siete genedores

Por «SALVATOR»

Todo lo que vale y brilla de la sociedad habanera se desbordó ayer sobre Oriental Park, pues había competencias para todos los gustos, desde las de largo metraje y los sprints para los ejemplares criados en algunos de los estados del vasto territorio norteamericano, hasta un relampagueante desayuno escolar para los juveniles nacidos en esta ínsula, sin olvidar una batalla para seleccionadores con premio de setecientos pesos, que tuvo en ascuas al respetable público hasta la justa postrera.

Banqueros, rotarios, leones, bellas damas y graves caballeros hicieron su irrupción desde hora temprana en el Hipódromo, encontrándose ya el territorio semi-ocupado por los imitadores de Einstein, con Julio Amable a la cabeza, que habían comprado algunos miles de programas para en ellos realizar todas las combinaciones posibles, siempre la loable finalidad de cargar con los setecientos toldos del ala.

Además, el restaurant del «Club House», que regentea la acreditada firma de Harry Stevens Inc., lucía rebosante de satisfechos «gourmets», apareciendo en la mesa principal que presidía el sonriente Mr. Levey, un par de docenas de cronistas deportivos yankees que habían volado hacia esta, huéspedes de la empresa, para reportar fielmente en Miami todo lo que habían devisado en nuestro «big Sunday of racing».

Los debutantes

Ocupando el sexto lugar en el programa, figuraba una competencia que no lucía gran cosa en el papel, pues salían a luchar por los quinientos pesos de premio, trescientos de cuotas y una preciosa copa de plata, donada por los «Precios Fijos», la acreditada tienda de Aguila y Reina, tres modestos ejemplares de dos años nacidos en la República.

Productos de los cruces de los sementales Dome, Officer y Host, con las yeguas Observe, Gradiset y Lettie Lee, por algunos se estimó poco edificante la competencia, como si revelara pobreza en la industria de la recría, olvidando que el cielo no se tapa con un dedo y que Roma no se construyó en un día.

El propósito de producir pur sangs ha anidado en varios espíritus fuertes como Ramón Crusellas, Carlos Skarbrevick, Eugenio Sosa, Enrique de Varona, Antillo Fernández y el precursor Manolo Cadenas, y si se quiere meter gente pudiente dentro del deporte, es esta la única manera de conseguirlo, ofreciendo en abundancia alicientes para los Cuban bred, que día llegará en que serán más de tres los que vayan a la gatera para luchar por el premio.

Aevos King, Rea Silvia y Coronela, eran los contendientes de la justa «Los Debutantes», en la tarde de ayer, ey paddock se vió invadido de curiosos que presenciaban el ensillamiento, mientras dentro de él las familias de los propietarios andaban con las manos frías aunque afuera brillaba un ardiente sol.

Tres primeros

Los logros, los cuentos y la mesurada apreciaron de la cátedra, favorecía a Aevos King, azabachado producto de Dome y Observe, conviniéndose en que tenía la mayor velocidad; aunque no se perdía de vista que Rea Silvia, que portaba las sedas de Eugenio Sosa, estaba en las magníficas manos de Don Carlos de la Cerda, y en cuanto a apariencia física, Coronela, de Ramoncito Crusellas, se llevaba en los espolones a sus dos adversarios, si bien su aspecto no presagiaba relámpagos de velocidad sino más bien habilidad para resistir mayores distancias.

Muy ufanos, montados por Fernandito Fernández, Gustavo Moore y Manuel Nacimiento, estrellas de los jinetes del track, los tres adversarios se dirigieron a la tira, y con una compostura admirable, fueron colocados rápidamente en la gatera, y antes de que el público se apercibiese de ello, rompieron hacia adelante y la carrera había empezado.

Aevos King, desde su posición interior, tras partir, se torció ligeramente primero hacia afuera y luego hacia adentro, pero Fernández lo enderezó en un instante y en medio furlong estaba a la altura de Rea Silvia, que marcaba el paso.

Entonces, con decisivos arrestos, tomó medio cuerpo y luego uno entero de ventaja, para dar la impresión que se iba, pero Rea Silvia reaccionó, y sin ceder una pulgada a su adversario, se precipitaron sobre la meta, cronometrándose el magnífico tiempo de :2 3-5, y dejando abierta una interrogación de lo que será el del resultado próximo duelo entre los tres bebes de ayer a mayor distancia.

Justa estelar

Como evento estelar de la tarde pero sin los sentimentalismos de la justa de los Cuban breds, se corrió el Marianao Handicap a milla y 60 yardas, habiéndose retirado de la competencia la célebre Sketchbook unas horas antes por lesiones sufridas en su establo, quedando entonces como favorito indiscutible Boat, s Crew, y como contendientes Free Child y Van Zeeland, el ejemplar sudamericano.

Boat, s Crew, montado por el gran Nacimiento, arrancó rapidísimo de los cajones, y con Free Child de perseguidor más cercano, cruzó por la media milla en 47 2-5 y los seis furlones en 1.12 1-5, dando la impresión que había de repetirse la historia del handicap del domingo pasado.

Pero lo muy violento del paso c que la distancia se el indigesta a Boat, s Crew, no obstante ser nieto de quien es, empezó a dejarse sentir en la balanza poco después de doblar la curva lejana, instante en que empezó a filtrarse junto a la cerca interior un jamelgo alazán con su jinete todo de rosado vestido.

Carga gloriosa

Enfilando la recta de las angustias, Boat, s Crew rindió su tributo a la naturaleza, y Free Child pasó a asumir la delantera un instante sólo, pues de súbito se vió la chaqueta rosada flamear junto a la cerca con Fernandito Fernández empujando con todo lo que tenía.

De Lara encima de Free Child opuso toda la resistencia de que era capaz, pero Fernandito echó mano del látigo, y el hijo de El Ocho, recordando la bravura de las praderas que inmortalizaron Lautaro, Caupolican y Guacolda, no estaba en la carrera para ceder ante los arrestos de un ejemplar norteamericano, y faltando cien yardas Van Zeeland empezó a irse, lentamente al principio y con más premura después, hasta cruzar la meta triunfador por tamaño y medio, con gran alborozo de Tito Navarro y los caros amigos del caballeroso deportista de Panamá.

Los Rotarios, reunidos en su gran Convención de Occidente en el vecino pueblo de Marianao, también tiraron su cuarto de espada en la quinta carrera, donde se corrió un fuerte tip sobre Chronology, que fracasó ruidosamente, a la vez que Spinttenimage, lire de los tranques que lo aprisionaron en su anterior salida, tomó temprana delantera, que conservo sin novedad hasta la tira, cubriendo los seis furlones en 1.12 4-5 para intensa satisfacción de Alberto Armand Luis Machado y otros impulsadores de la rueda dentada.

Seleccionadores

Haremos constar aquí a sotto voce que los Seleccionadores, fueron repartidos en tres porciones entre Carlos Skarbrevick, que estaba ayer en su día, la señora Amparo García y Berardo Domínguez, propietario de Chicken Lady, que mangó por partida doble, acertando todos ellos siete ganadores. Los afortunados mortales llegaron escoltados a cobrar, habiendo sacado previamente pólizas de seguro contra las agresiones de los mosquitos.

NOTA FINAL:—Al cierre nos llega la triste nueva de haber muerto ayer en el central «Algodones», el viejo Riverside, comunicándosele por telegrama a Antillo que incinerara el glorioso cuerpo del hijo de Von Tromp, para enterrarlo en el teatro de sus mayores glorias.

SE LABORA POR LA FEDERACION EN STA. CLARA

La Granja Escuela de Juan Bautista Jiménez tiene ya formado su team de foot ball

La visita que recientemente realizó el compañero Ernesto Azúa, Asesor Auxiliar de Balompié a la Ciudad de Santa Clara, y en la cual reunió a los elementos más destacados del deporte en Villaclara, para tratar de constituir la Federación de Futbol de esa Provincia, está dando los resultados más gratos, por cuanto que según las noticias que se acaban de recibir, se aprestan a laborar en la Capital villaclareña, de una manera efectiva, para que dicho organismo quede constituído cuanto antes.

Para ello, la Granja Escuela Juan Bautista Jiménez, que es uno de los planteles de más importancia de esa región, ya ha formado su equipo de balompié, conjuntamente con otras sociedades deportivas, las cuales quieren, al constituírse la Federación, tomar parte en el Campeonato y medirse con los equipos de Sancti Spíritus, Sagua la Grande, Caibarién, Zulueta, etc.

Esa noticia nos satisface en grado sumo, por cuanto que se va palpando la efectividad de una propaganda tan intensa a favor del balón redondo, interesándose en este deporte elementos de verdadera valía y prestigio en el interior de la República.

ARTURO GODOY SIGUE SU ENTRENAMIENTO

SUMMIT, N. J., Febrero 4. (AP) Arturo Godoy concentró hoy todo su entrenamiento en acondicionar su velocidad en un ejercicio de seis rounds, ante 300 fanáticos, 80 de ellos paisanos del valeroso chileno «Aconcagua», que arribó hoy.

Godoy no volverá a boxear otra vez hasta el martes, cuando efectuó su última práctica fuerte antes de la pelea del viernes.

CONQUISTO EL TEAM DE GALBALOBO S[U] SEGUNDO TRIUN[FO]

Los habaneros están ahora a[...] lo un juego de la conqu[ista] del semi-final

Los muchachos del Galbalobo c[on]quistaron anoche su segunda vi[ctoria] consecutiva en la serie semifin[al de] basket ball júnior de la Liga S[...] superando nuevamente al equipo Sagua Yacht Club, por score de 4[...] en el lfoor del Deportivo Astur[ias].

En este segundo match los vis[i]tes presentaron mejor oposició[n en] el primer período del juego, que [ter]minó con el score marcando [...] faorable al campeón de la Ha[bana]. Pero después de iniciado el hal[f fi]nal, los habaneros tomaron la de[lan]tera por amplio margen para a[...] se la segunda decisión.

Sagua

Nombres	Fig	Fo[g]
J. Monal, f	5	1
J. Allongo, f	0	0
E. Radelat, c	3	0
S. Reguera, g	2	0
M. Cepero, g	1	2
J. Allongo, f	0	0
R. García, g	1	1
L. Barbarin, g	0	0
Totales	12	5

Galbalobo

Nombres	Fig	Fo[g]
A. Faget, f	3	3
E. Faget, f	3	1
R. Faget, c	3	0
J. Rodríguez, g	5	1
F. Orejas, g	2	0
J. Delado, g	0	0
R. Santamarina, f	1	2
P. Alvarez, f	0	0
G. Fernández, g	3	0
Totales	18	8

Anotación por halves

Equipo	1ro.	2do.	T[otal]
Galbalobo	15	29	[illegible]
Sagua	11	18	2[illegible]

Referee: M. A. Díaz.
Umpire: R. Giraud.
Cronometrista: J. Vald;s Orta.

TIPS AMATEURS

—Vedado vs. Universidad, [...]
—El senior de las femeninas.

Por FRAY PERICO

Esta noche, en el floor de l[os] eléctricos del Cubaneleco, ten[drá] lugar la inauguración del camp[eo]nato de basket ball senior de [la] Unión Atlética de Amateurs de C[u]ba. Tres conjuntos participarán [en] la última jornada del máximo [or]ganismo de los deportes de afic[io]nados, con la que se cierra la te[m]porada por 1939-40. Los azules [del] Vedado Tennis Club, con M[...] Cancio Bello, Pepe Menéndez y A[n]tonio Gallarreta, considerados [co]mo favoritos para conquistar [el] tercer pennant consecutivo de [la] season; los caribes de la Unive[rsi]dad Nacional y los eléctricos [del] Cubaneleco.

El encuentro inaugural está [a] cargo de los rivales eternos, Univ[er]sidad y Vedado, comenzando a [las] nueve y media. La salida de [los] caribes al floor dará ocasión [pa]ra presentar en acción, juntos, a [los] hermanos Lavernia. Otto, que [...] tan discutido en esta season, al [ha]cer su debut, como lo había s[...] su hermano en la temporada an[te]rior, no tuvo, sin embargo, el m[is]mo éxito que este. Cuando la p[re]sencia de Frank fué una realid[ad] en el éxito caribe, el muchacho [se] impuso decisivamente, para ca[llar] a aquellos que no lo consideran con calibre suficiente.

Otto no pudo hacerse justi[cia] como el jugador considerado [de] tanto calibre como Frank, en [el] junior, pero hay muchos que tie[nen] la firme impresión de que el jo[ven] player de la Universidad pu[ede] brindar demostraciones mejores, [en] compañía de su hermano en [el] floor. Los universitarios abren [la] season senior colocados en segu[ndo] lugar, a continuación del Veda[do] en las cotizaciones de los favorit[os]. Los eléctricos, de los cuales pu[ede] esperarse cualquier cosa, no lleva[n] un numeroso grupo que los re[s]palde.

Las matancericas de «La Mi[la]grosa», donde figuran las simpátic[as] hermanitas Pardiñas y María C[a]ridad Isalgue, parece haber toma[do] un impulso suficiente para llevar[se] el título del senior de las feme[ni]nas. Con cuatro victorias, sin de[r]rotas, las muchachas están co[lo]cadas en envidiable posición de[s]pués que las eléctricas del Cub[a]neleco cayeron víctimas del Estre[lla] en la noche del sábado. Las m[a]lagreras tienen ahora dos encu[en]tros más por celebrar, ambos c[on] los equipos que todavía mantien[en] sus aspiraciones para el primer lu[gar] —Estrella y Cubaneleco.

Los hermanos Faget, el Mulo R[o]dríguez, formando un cuarteto [...] cuidado, figuraron como bases [del] éxito, para continuar la march[a] emprendida por el conjunto al in[i]ciarse la justa. Después de ven[cer] a Sagua, si esto logran realizar [los] muchachos de Jerry, tendrán [que] enfrentarse con el ganador de [la] zona oriental.

M.E.C.D. 2016

UNIVERSIDAD vs. VEDADO TENNIS CLUB, ESTA NOCHE EN EL CUBANELECO

ENVIO EL CLUB CHICAGO WHITE SOX DOS JUGADORES, BAJO OPCION, A LAS LIGAS MENORES

NEW YORK, febrero 4. (AP).—Frank Hayes, catcher de los Atléticos del Filadelfia, anunció ayer, después de un intercambio de correspondencia con el manager Connie Mack, que no está dispuesto a firmar su contrato para la próxima semana para aclarar la situación, y estar preparado para marchar con el team a California, en febrero 16.

«Hay una diferencia de alrededor de 4.000 o 5.000 pesos entre lo que Connie me ofreció y lo que yo creo que valgo», declaró Hayes en su hogar de Freehold, N. J. Añadió que espera ponerse en contacto con Mack a Mack desde su hogar en Long Beach, California, que no había firmado su contrato para 1940. «Pero no me consideren un rebelde, estaré listo cuando llegue el momento», dijo. Dick Siebert, inicialista de los A, s, tampoco ha llegado a un acuerdo con el club. Está ahora coacheando el equipo de basket ball del Concordia College, en St. Paul, Minn.

Los White Sox del Chicago recibieron seis contratos firmados y optionaron a dos players para las menores en un momento de grandes operaciones beisboleras hoy. Los contratos recibidos, con la firma estampada de los players que figurarán en el team en la temporada de 1940, son de Julius Solters, outfielder obtenido del San Luis Browns en un cambio por Rip Radcliff, Joe Kuhel, Ken Silvestri, Bob Kennedy, Ed Smith y Joe Weeks, éste último un catcher novato del Tufts College, de Boston.

Los dos jugadores que fueron enviados bajo opción a las Menores, son Jimmy Decker, infielder, que pasó a prestar servicios al Waterloo, de la Association Internacional; y Jess Debernic, lanzador, que vestirá ahora el uniforme del Oklahoma City.

LOS CARIBES DE LA UNIVERSIDAD Y LOS MARQUESES DEL VEDADO TENNIS ABREN ESTA NOCHE LA JUSTA SENIOR DE BASKET

El equipo de Raúl Canosa va en busca de un tercer campeonato consecutivo. Pepe Menéndez y Antonio Gallarreta, jugarán los forwards. El miércoles el Cubaneleco

Con intenciones de barrer decisivamente en la temporada de basket ball de 1939-40, una de las más felices y productivas en su historia, los marqueses del Vedado Tennis Club inician esta noche una nueva etapa en la season, al inaugurar la jornada senior enfrentándose con sus rivales de la Universidad Nacional, en el floor de los eléctricos del club Cubaneleco.

Al inaugurarse esta noche la justa de la categoria superior, chocarán dos equipos dirigidos por coaches que han figurado en los primeros puestos en el deporte durante las tres últimas temporadas Livio Morales, al timón de la nave universitaria, y Raúl Canosa al frente de los marqueses del Vedado, han resultado los ganadores de mejor record en los últimos tiempos, dejando de serlo, cuando no han podido quedar al frente, por mínimo margen.

En la season cuya última etapa oficial se inicia con el juego de Vedado Tennis vs. Universidad, que comenzará esta noche a las nueve y media, en el floor del Cubaneleco, Canosa, han dominado hasta el momento, rechazando toda la oposición que ha salido al paso. Desde el juvenil, con un equipo veloz, ligero y efectivo, que no fué considerado y que sufrió más de un contratiempo, siendo el más peligroso la pérdida del jugador que había sido hasta días antes de iniciarse la jornada, el eje del team en todas las combinaciones, los azules han venido realizando una buena labor, y respondiendo efectivamente al coaching de Raúl Canosa.

En el junior, los muchachos salieron como favoritos, y a pesar de algunos momentos de slump, que pusieron nerviosos a los partidarios del club, lograron llegar al final y vencer definitivamente, imponiendo su clase, que algunos no estaban muy prestos a reconocer. Ahora, al comenzar la season de los seniors, los marqueses salen también favoritos.

La poca seguridad de que Armandito Cuervo vistiera el uniforme, por haber anunciado repetidas veces su retirada del floor, hace que el line up de hoy, de los azules, esté formado probablemente, con Pepe Menéndez y Gallarreta en los forwards, Menda Cancio Bello en el center y Pertierra y Perkins en los guards. El «Rubio» Cuervo, vestirá, sin embargo, el uniforme, habiendo reconsiderado su decisión y volviendo otra vez al juego activo.

Si los marqueses capturan el título senior este año, empatarán en victorias con sus contrarios de la Universidad, que en las dos últimas temporadas conquistaron cuatro triunfos consecutivos. Los estudiantes vencieron en el junior y senior del 37-38, y después en el juvenil y junior de la temporada siguiente, 38-39, perdiendo el senior, que fué conquistado por el Vedado. Aquí comenzó la dinastía azul, que siguió esta season, en el juvenil y junior.

El segundo programa del campeonato que se inicia esta noche, se efectuará el próximo miércoles, enfrentándose los equipos de la Universidad y del Cubaneleco. El viernes, volverán a salir eléctricos, esta vez frente a los marqueses, terminando así la primera mitad de la contienda, en el floor del Club de la electricidad. El lunes siguiente se iniciará la segunda parte de la justa, volviendo a jugar Vedado y Universidad, pero trasladándose las actividades al tabloncillo de los azules, donde se efectuarán los dos programas siguientes, finalizando la justa.

RESULTADOS DEL FOOT BALL EN MADRID

MADRID, Febrero 4. (AP). — Los resultados del campeonato de football de la primera división fueron los siguientes: Hércules-Madrid, 0-2; Athletic Maorid-Celta, 4-1; Zaragoza Racing Santander, 2-0; Betis-Español, 2-0; Barcelona-Sevilla, 1-2; Athletic Bilbao-Valencia, 1-2.

El acontecimiento deportivo de ayer tarde fué la presentación del manzanillero Aquilino y su cuadrilla, en el Stadium Polar, donde se congregó una concurrencia record. En esta combinación gráfica presentamos cuatro aspectos del espectáculo, patrocinado por la Dirección General de Deportes. En la parte superior se puede apreciar un aspecto de la enorme concurrencia, y el palco del Director General de Deportes, Jaime Mariné; un momento en que el primer torete se lanzaba sobre Don Tancredo que, banderillas en mano, se preparaba a atacarlo; en la parte inferior, el magnífico conjunto musical que dirige el maestro Aquilino, el maestro Pagan y su hija Conchita, deleitando a la concurrencia en uno de sus bellos números bailables, y otro aspecto de la concurrencia.

CREE JACK DEMPSEY QUE ARTURO GODOY TIENE POSIBILIDADES DE VENCER AL FORMIDABLE JOE LOUIS EN FEBRERO 9

El ex-campeón mundial quedó gratamente impresionado después de presenciar el retador trabajando frente a sparrings en cuatro rounds. Lo que dice Godoy

Por Bill Boni

SUMMIT, New Jersey, febrero 3. (AP).— El campeón chileno de los pesos completos, Arturo Godoy, que se prepara con interés para el encuentro con el campeón mundial de la categoría, Joe Louis, boxeó esta tarde cuatro rounds en presencia del ex-campeón Jack Dempsey y de los críticos deportivos neoyorkinos.

Los dos primeros rounds los trabajó Godoy con James J. Johnson, considerado como el mejor entrenador del momento, de sparring partner. El moreno Johnson, «más temible que el mismo Joe Louis», con que ha cambiado también guantes en calidad de sparring, posee el mismo estilo de pelea del Bombardeador de Detroit, boxea erecto y tiene un gran jab, una larga derecha e igual precisión que el campeón actual. Los otros dos rounds los hizo Godoy con su sparring partner Jim Smith, un peleador blanco eficiente.

Después de presenciar estos rounds del aspirante suramericano, Dempsey declaró a los periodistas allí presentes que: «considero a Godoy un boxeador extraordinariamente fuerte y agresivo, de gran fortaleza física y del cual pueden esperarse muchas cosas a favor, a pesar de figurar como su contrario el gran Joe Louis». Dempsey agregó que conocía a Godoy desde hace cerca de seis años y demostró su interés por la seriedad y el entusiasmo con que Arturo se viene preparando desde hace dos meses, para su bout contra Joe Louis.

Recordando sus buenos tiempos como estrella del ring, cuando era el ición invencible que hizo historia en los anales del boxeo mundial, Jack Dempsey agregó: «Nunca, ni en las peleas más importantes, tuve la paciencia y entusiasmo para entrenarme tan largo tiempo, lo que comprueba que Arturo está decidido a lucirse con Louis en la noche del 9 de febrero próximo». Sin hacer un pronóstico categórico, Dempsey dijo que «no le sorprendería si Godoy vence a Louis».

Vencedor de Luis Angel Firpo, que con Godoy forma la única pareja de campeones suramericanos que han tenido la oportunidad de batirse con el campeón mundial de los pesos completos, Jack terminó declarando que «hallaba a Godoy muy ágil y con una pegada certera», celebrando hubiera modificado con tanta rapidez y eficiencia su viejo estilo, pues Arturo pelea ahora como Dempsey, agachado y moviendo el torso de derecha a izquierda.

Al Weill, manager del chileno estima que el entrenador de Godoy, A. Bimstein, «ha tenido mucho que ver en el nuevo estilo». Bimstein es un experimentado entrenador que tuvo a su cargo a peleadores de la fama de Paulino Uzcudum, acompañando al gladiador vasco durante casi toda su carrera, y en su última gira triunfal por Europa.

Por su parte, el propio Arturo Godoy considera que llegará en perfectas condiciones y en su mejor forma a la fecha del match contra Joe Louis. Aunque en estos días sufrió un fuerte resfriado, el sudar después del trabajo de guantes lo ha ayudado a contrarrestar los efectos. El adversario de Louis afirma «llegaré pesando 205 libras esa noche y pondré en juego todas mis energías físicas y mi alma de luchador para salir desde el primer round hasta el último, peleando como un toro, para darle a Louis la batalla del año». El entrenador Bimstein planea suspender la parte dura del entrenamiento, cruce de guantes con los sparrings, dando descanso a Godoy así hasta el viernes por la noche, que subirá al ring acompañado por los buenos deseos de millones de latino-americanos, que desean verlo triunfar frente al temible Joe Louis. El jueves, desde su campo de entrenamiento, Madame Bey, Arturo Godoy hablará por radio, en onda corta, a la afición de la América Latina.

EN DIECINUEVE TANTOS SE QUEDARON ITUARTE Y LORENZO EN EL ESTELAR DE ANOCHE, JUGADO EN EL FRONTON

El tercer partido también fué muy rápido, de modo que a las 12 de la noche los espectadores habían abandonado el edificio. Buen encuentro respalda el programa de hoy, con Celaya y Aspiri, contra Vallejo y Ugartechea. Enorme entusiasmo

Por ELADIO SECADES

Lorenzo e Ituarte han sido víctima de la nueva cosecha de pelotas finas que han sido confeccionadas por Pepé Milián. Sería una atrocidad llamarlas pamplonesa, cuando las fabricó el pelotari cubano en la calle de Basarrate. Pero ¡qué sonido tienen!... Son las mismas que utilizarón Celaya y Guillermo para la massacre del estelar del sábado. Y las que ayer hicieron silbar Ibarlucea y Ermúa—como silba el viento entre los cañaverales— para aplastar y dejar en 19 tantos al Sonámbulo y a Lorenzo.

Un estelar que no tuvo nunca ni sabor ni color.

Millán ha ido perfeccionándose en la elaboración de las pelotas y esta última remesa que ha servido al frontón Jai Alai, ha dado un resultado que no puede superarse. Son pelotas de bendición para los pegadores y los que no tienen el tesoro divino del punch, con ellas tienen que andar descolgados con medio cuerpo fuera del trampolín.

En el segundo partido de anoche Ibarlucea y Ermúa escogieron, de las diablesas que contenía el saco que fué vaciado junto a la contracancha, las que pertenecían a la nueva cosecha de Millán y el partido duró mucho menos de lo que hubieran querido Ituarte y Lorenzo.

Acabaron a pelotazos, Ibarlucea con la derecha y Ermúa con el revés. El dinero salió sin embargo, de veinte a catorce por Ituarte y Lorenzo, como que hace muchos meses este partido en el cartel hubiera parecido un sueño de opio, o un error de la imprenta, o de la intendencia. Calcular que Ituarte y Lorenzo formaron la célebre pareja que les ganó a Pistón y a Ecenarro el trofeo de la rivalidad, donado por la D.G.N.D.

Ibarlucea y Ermúa quitaron en lo posible a Ituarte de la pelea y se las entendieron con Lorenzo sólo en los quince primeros tantos

Después Ituarte pudo intervenir en el peloteo, pero como si no interviniese, pues no consiguió darle al curso de los acontecimientos otro color. En un final a silencio sepulcra, Ituarte y Lorenzo se quedaron en 19 tantos.

El tercer partido también se fué de carretilla. De modo que loos aficionados ya estaban en la calle a las doce de la noche. Por poco este último encuentro del cartel dominical tuvo un record de poca duración.... Emilio y Goitia hicieron doce tantos ante Gurucega y Areitio.

En víspera de duelo, o de fiesta nacional, la intendencia del frontón ante la necesidad de que la función se termine a las doce, hace más cortos los programas y presenta sólo dos partidos. El cartel de anoche, normal, con tres partidos y dos quinielas, puede guardarse de modelo para estos casos, en la seguridad de que antes de las doce ya estarán apagadas todas las luces del edificio.

Esta noche: Celaya y Azpiri, contra Vallejo y Ugartechea.

Programa de la función de esta noche

Primer partido a 25 tantos:

Lebat y Hugues, blancos, contra Creus y Aguirre, azules. A sacar ambos del cuadro diez.

Primera quiniela a 6 tantos:

Celaya III, Elizondo, Vallejo mejor, Gabriel, Ugartechea, Azpiri.

Segundo partido a 30 tantos.

Celaya III y Azpiri, blancos, contra Vallejo menor y Ugartechea, azules. A sacar los primeros del diez y los segundos del nueve y medio.

Segunda quiniela a 6 tantos:

Gutiérrez, Ibarlucea, Irigoyen III, Salazar, Argárate, Maguregui.

Tercer partido a 30 tantos:

Argárate e Ibarlucea, blancos, contra Irigoyen III y Gutiérrez II, azules. A sacar los primeros del diez y los segundo del nueve y medio.

Resultado de la función de anoche.

Primer partido

	Tantos
Gabriel y Aguinaga	La Paz, blancos 25
Ganador:	Trecet, azules 17
	blancos.

Primera quiniela

Ganador: Ermúa.

Segundo partido

	Tantos.
Ibarlucea y Ermua.	blancos ... 30
Ituarte y orenzo,	azules 19
Ganador:	blancos .

Segunda quiniela

Ganador: Emilio.

Tercer partido

Guruceaga y Areitio,	blancos ... 30
Emilio y Goitia.	azules 12
Ganador:	blancos.

VENCIO EL EQUIPO DEL INSTITUTO DE HOLGUIN EN BASKET

Anotando con frecuencia los muchachos del Instituto se apoderaron de la decisión

El primer juego de basket ball efectuado en Holguin entre los teams de los institutos de Morón y Holguin, respectivamente, constituyó una brillante victoria para los holguineros que dirige sabiamente el coach y profesor doctor Manuel Céspedes Mora.

El team del Instituto del Holguin dió una gran demostración de buen basket, pues su juego fué rápido y las canastas fueron perfectamente trabajadas a base de pases y combinaciones.

El team de Morón lució débil frente a los canasteros chomberos, que rompieron el record de anotación, pues el score terminó 42 por 78 a favor del Instituto de Holguin.

Resultado:

	1Half	2Half	Total
I. de Morón	19	23	42
I. de Holguín	36	41	78

Referee: Sergio Romero. A. Tejeda. Anotador: F. Almaguer, Jr. Jugado en el floor del Instituto. Fecha: 27 de enero de 1940.

UN EXTRAORDINARIO EXITO FUE LA PRESENTACION DE AQUILINO Y SU CUADRILLA EN EL RUEDO DE LA POLAR

El gran músico criollo conquistó a una concurrencia record con sus filigranas con el saxofón. El maestro Pagán y su hija Conchita fueron también muy aplaudidos

Por FERNANDO P. MENENDEZ

Ante una enorme concurrencia, la mayor que se ha congregado para presenciar un espectáculo en lo que va de 1940, tuvo lugar ayer tarde, en el stadium Polar, la presentación del gran Aquilino y su cuadrilla, show traído a nuestra capital por la Dirección General Nacional de Deportes.

El entusiasmo despertado por el anuncio de una charlotada, cuya parte musical resultó un éxito indiscutible para el músico-torero criollo que demostró su arte extraordinario en el "cante jondo" con el saxofón, quedó comprobado con el enorme número de personas que desde temprano acudió al campo Polar, cuyas graderías quedaron cubiertas mucho antes de que se iniciara la parodia de corrida que presenta Aquilino.

Aunque la fiebre taurina que existe en nuestro patio, comprobada por el modo con que respondieron los amantes de los toros al anuncio de algo que sólo es una copia cómica del verdadero espectáculo, no pudo quedar plenamente satisfecha, podemos decir que la presentación del brillante músico manzanillero constituye algo interéstante y de éxito en su aspecto cómico.

Aquilino, haciendo filigranas con el saxofón acompañado de sus 30 profesores que interpretaron bellamente un corto repertorio de piezas españolas, el maestro Pagan y su hija Conchita, formidables artistas en el baile, y en general el conjunto, se anotaron un rotundo éxito musical.

El ruedo portátil construído bajo la dirección del Ingeniero Molinet que realizó un bello trabajo, presentó un hermoso aspecto, a una selecta y entusiasmada concurrencia.

La Parte Musical

Aquilino y su orquesta se ganaron numerosos aplausos del público, y constituyeron un bonito show. Aquilino es un verdadero artista con el saxofón, instrumento que domina y al que hace cantar en flamenco, con una maestría inigualable, interpretando la música española con una perfección y una limpieza que llenó de emoción a más de uno de los concurrentes.

Acompañado a la guitarra por Marodo Tirado, se vió obligado siempre a la repetición, por las ovaciones de los concurrentes. Su habilidad musical quedó plenamente demostrada y con los muchachos de su orquesta hizo el milagro de trasladar en notas musicales un pedazo de España a la plaza levantada en el campo Polar.

Los bailes del maestro Pagan, acompañado por su hija Conchita, fueron un complemento valioso y perfecto de la parte musical del programa de la charlotada. El maestro y su pequeña hicieron la parodia de la "Triniá", y a petición del público tuvieron que repetirla. Deleitaron a los concurrentes con sus bailes andaluces, ejecutados bellamente, y unas sevillanas que arrancaron numerosos aplausos.

La parodia de los toros

La parte taurina del show, en la que se registraron momentos de verdadera diversión, estuvo, en lo que cabe, bien realizada. Puede que algunos, que llevaban en la mente la idea de presenciar una de las corridas que han hecho célebres a Belmonte, Gallito, etc., no quedaran complacidos del todo, pero para charlotada, la diversión estuvo a la orden del día.

Los novillos no resultaron los furiosos y peligrosos miuras que respiran fuego, pero sirvieron para llenar el aspecto cómico de la charlotada. Sus corridas por el ruedo, que hacían huir desesperados a los músicos, en busca de los burladeros donde escondérse de los que para ellos resultaban amenazadores cuernos, provocaron hilaridad en el público.

Hubo un momento en que cuatro novillos salieron y las situaciones cómicas se multiplicaron. Mientras los bichos eran lanzados al ruedo, se registró el caso siguiente:

Uno de los músicos, sorprendido fuera de los burladeros por uno de los novillos, comenzó a correr alrededor del ruedo, en busca de un lugar donde protegerse, con el novillo pisándole los talones.

En su desesperación por librarse de la persecución del animal, encontró abierta una puerta, que resultó ser la del corral, y por ella entró veloz, pero al momento que salía otro de los toretes. Al verse de pronto delante de un par de cuernos que en aquel momento debían haberle lucido más grandes que el Capitolio, se volvió con tanta rapidez que provocó verdadero ataque de risa.

LOS DODGERS ESTAN INTERESADOS EN LA FIRMA DE CULLENBINE

NUEVA YORK, Febrero 4. (AP).—Larry McPhail, presidente del Brooklyn Dodgers declaró esta noche que su club está interesado en los servicios de Roy Cullebine, outfielder del Detroit Tigres, que fué uno de los 91 players convertidos en agentes libres por Landis.

Interrogado en la comida de los cronistas de base-ball de esta noche McPhail dijo: «Le hemos hecho ofertas, y también lo han hecho así otros ocho clubs». Otros oficiales del Brooklyn dijeron que habían ofrecido al outfielder una elevada suma —posiblemente tanto como 25.000 dólares— por firmar, y que todo dependía ahora de Roy.

FUE UN EXITO EL HOMENAJE A LUQUE Y A RODOLFO

Personalidades del sector y numerosos amigos fueron al Banquete de la Victoria

A manera de reconocimiento y homenaje por el esfuerzo realizado en pro del triunfo alcanzado por el Almendares en la justa de base ball profesional de 1939-40, tuvo lugar el pasado sábado el banquete-homenaje a Adolfo Luque, manager de los azules, el veterano mentor criollo, que fué una luminaria del deporte, cuyos éxitos en el base ball organizado es motivo de orgullo para sus compatriotas y Rodolfo Fernández, el mejor pitcher de la contienda.

En el hotel Los Angeles se celebró el Banquete de la Victoria, con la asistencia de un numeroso grupo de amigos y fanáticos constituyendo un acto brillante, respondiendo a la invitación lanzado por la Comisión Organizadora del homenaje.

El doctor Bravo Acosta, representante a la Cámara por Oriente, fué el encargado de la parte más importante oratoria, ensalzando la personalidad de los homenajeados. También hicieron uso de la palabra el coronel Galíndez, los doctores Bengochea y Sánchez, Miguel Angel González, Joe Rodríguez y finalmente Luque y Rodolfo Fernández.

Entre los asistentes al acto figuraron el doctor Bravo Acosta, Facundo Pratts, Guillermo Vizoso, José Utrera, Manolo Serrano, que formaron la comisión organizadora.

El coronel Ignacio Galíndez, exprimer Comisionado Nacional de Base Ball; doctor César Sánchez, ostentando la representación del Director General Nacional de Deportes; comandante Manuel Pérez, comandante Luna y el señor Moré, como invitados de honor; doctor Arturo Bengochea, asesor de Base Ball del máximo organismo deportivo nacional; doctor Obdulio Cubillas, doctor Carlos R. Menció, doctor Gabriel Galatzar, Francisco Navas, Luis F. Pargas, Guillermo Asbert, Leonardo Colorado, de la cervecería «La Tropical»; doctor Quiñones, Amado Bengochea, Pompón Silva, Enrique Pumarejo, Julio E. Porto, Rafael López, Fernando Chan, Diego Morales Salvador de la Vega, Edelmira González, José Azcue, Lázaro García, representante de la Spauling; Miguel Paniagua, Julio Villegas, Mario Hernández, Fillo Echeverría, José Solaum, Francisco Hernández, Baltasar Hernández, Fernando Sansor, Gabino Deu, Eduardo Blanco, Victoriano Cueto, Pedro Fernández, Miguel A. González, Alberto Vila, Paul J. Miller, Rafael Balón, Lázaro Salazar, Oscar Cape, Laureano Escalona, Alfredo Suárez, Joseíto Rodríguez, Amador Rodríguez, Andrés Guerra, P. Angulo, Ramón Ferrino, M. López, Julio Sernio, Aurelio Amador, Alfredo Menéndez, Bernardino Rodríguez, Julio Fránquiz, Kiko Magriñat, Víctor M. García, y los compañeros en la crónica Antonio Conejo. Pedro Martínez Bauzá, Eladio Secades, Ricardo G. Menocal, Adolfo Font, Alberto Pereira, René Cañizares y Peter Rementería.

FRED APOSTOLI NO PODRA PELEAR MAS, DICE WHITE

El que fué brillante boxer no está en condiciones de continuar en el ring

(Por Orlo ROBERTSON)

NEW YORK, febrero 4. (AP).—Aún exhausto y debilitado por el terrible castigo que sufrió durante los doce rounds de su sensacional batalla del pasado jueves, a manos de Melio Bettina, y debilitado más aún por un suave ataque gripal, Fred Apostoli yace hoy en su cama de un hospital, confrontando el final, al parecer, de su brillante carrera en el ring.

A pesar de que un examen borró todo temor de que la antigua maravilla de San Francisco hubiera sufrido una conmoción cerebral grave. Larry White, su manager, mantuvo sus declaraciones de post-pelea de que el ex-rey de los pesos medianos no volvería a pelear más en su vida —al menos para él.

«Indudablemente, Fred fué debilitado por la gripe. Al subir al ring estuvo influenciado en contra por esto», dijo White. «Pero Fred ha perdido algo. No es el mismo peleador que una vez fué y lo, más de una vez, le he aconsejado que se retire antes de que sufra una herida grave. Es un muchacho magnífico para exponerse a semejante riesgo».

Varios de los críticos de boxeo señalaron el hecho de que el boxeador de 26 años de la Costa del Oeste no ha sido el mismo Apostoli de antes desde que fué derrotado dos veces en un mes, por Billy Conn, de Pittsburgh, hace un año. Después fué noqueado en siete rounds por Ceferino García, el pasado mes de octubre, y esto empeoró sus condiciones.

Hace un mes, superó cerradamente a Melio Bettina, ganándole en 12 rounds por decisión, pero la noche del viernes, el campeón de Beacon. N. Y., que aspira al titulo de los light-heavyweight, logró conducirse mejor y propinó a Apostoli un fuerte castigo, especialmente desde el noveno round, cuando el ex-rey de las 160 libras parecia sostenerse de pie por verdadero milagro.

Para Bettina, la victoria significa una oportunidad para aspirar al título de Conn entre los light-heavyweight, probablemente en los últimos días de la primavera. Sin embargo, nada se espera hacer acerca de este encuentro, hasta que Conn pelee con Gus Lesnevch, en Miami, el 28 de febrero. Conn derrotó a Bettina el pasado vreano, para decidir la disputa sobre el reconocimiento de Billy como campeón por la N. B. A., y Melio Battina por las Comisiones de New York y California.

SE DESPIDIO EL TEAM DE VELEZ SARSFIELD CON UN TRIUNFO: 5X0

MEXICO, Febrero (AP).—El equipo de foot-ball de Velez Sarfield venció al Nexaca, con score de 5x0. Los argentinos dejaron una gratísima impresión en su último partido celebrado hoy en tierras aztecas, en el parque de Nexaca, imponiéndose completamente sobre los locales con pases rapidísimos y cortos, que desarticularon las líneas mexicanas.

ONAINDIA Y GAYARRE LUCHARAN A BRAZO PARTIDO ESTA TARDE EN EL SEGUNDO DEL "F. HABANA-MADRID"

Montes y Rementería resultarán muy difíciles de vencer. Pascau se medirá con Pedrito en el match final de la tarde. Un programa de gran atracción para hoy en el Habana Madrid

Onaindia y Gayarre están preparados para una fuerte batalla. Y así tendrá que ser si han de ganar el partido intermedio de esta tarde en el Habana-Madrid Porque Montes y Rementería que serán sus contrarios se encuentran en forma admirable y todo hace pensar que resultarán muy difíciles de batir.

La pareja blanca está formada por un delantero de ataque recio y un zaguero de magnífica defensa y lo mismo ocurre con la combinación azul, puesto que Montes es un pelotari de ofensiva violenta y Rementería es actualmente uno de los más destacados defensores de los cuadros graves.

Es decir, que se trata de un partido admirable en que los cuatro protagonistas se disponen a luchar de principio a fin de tal modo que será difícil acertar el ganador, a pesar de que hay que seleccionar un color contra otro.

Pascau, mejorando y Uria, jugando mucho, lucharán a brazo partido contra Pedrito y Azpeitia. Es cierto que Jesús lleva ventaja en la zaga, pero su adelanto es tal que ya puede lucir bien en partidos de esta naturaleza y ganarlos.

Función admirable la de hoy, que servirá para producir un nuevo lleno en la simpática y popular Bombonera de Belascoain y Sitios.

Programa de la función de esta tarde, que comenzará a las tres en punto.

PRIMER PARTIDO. A 25 tantos. Torres y Echeverría blancos, contra Salvador y Cubota, azules. A sacar ambos del cuadro 14 y medio.

PRIMERA QUINIELA. A 6 tantos. Torres, Salvador, Cubota, Echevarría, Gayarre y Montes.

SEGUNDO PARTIDO. A 30 tantos. Onaindia y Gayarre, blancos, contra Montes y Rementería, azules. A sacar ambos del cuadro 14 y medio.

SEGUNDA QUINIELA. A 6 tantos. Pascau y Uria, blancos, contra Pedrito y Azpeitia azules. A sacar los primeros del 14 y los segundos del 14 y medio.

"LA MILAGROSA", SI TRIUNFA MAÑANA, SERA EL CAMPEON

Jugarán en el segundo turno con el Estrella. A primera hora: Caballero contra Cubaneleco

(Por Gabino Delgado Jr.)

Mañana teniendo por escenario el floor del Club Cubaneleco, será presentado el segundo programa de la vuelta final del campeonato de basket ball senior de la Asociación Atlética Femenina de Cuba.

En el primer turno del programa de mañana veremos frente a frente a los equipos de la Academia Caballero y del Club Cubaneleco. Las eléctricas tienen un record de dos victorias y dos derrotas, mientras las del Caballero en uatro salidas han sufrido igual número de reveses.

Sin embargo el choque debe ser interesante, porque las académicas rendirán su mejor esfuerzo tratando de conseguir su primer triunfo en esta jornada y todos debemos recordar que en la primera vuelta, cuando se enfrentaron en Matanzas, el choque fué de scoring reñido y la cuestión se decidió en el último quarter. Por otra parte las nenas del Cubaneleco, para no perder su chance matemático al primer lugar necesitan obtener la victoria en este nuevo choque con las del Caballero y para ello jugarán todo lo que saben.

ESTRELLA REACCIONA

El segundo encuentro del cartel de mañana pondrá frente a frente a las representaciones del Estrella y Milagrosa, que tan interesante demostración rindieron en su presentación en Matanzas.

Las estrellitas que dirige Cuca Gómez Roca han reaccionado y en cada salida demuestran que van adquiriendo mejor juego. Precisamente hace pocas noches vencieron al quinteto del Cubaneleco frente al cual sufrieron una derrota la noche inaugural.

Es cierto que la Milagrosa ha demostrado en sus cuatro salidas una calidad de juego magnífica y que sus mejores columnas están trabajando a la perfección, pero es lógico suponer que con el Estrella en mejor forma encuentren mañana más dificultad en su desenvolvimiento en el floor. Sin embargo sus integrantes rendirán la mejor labor posible, porque de alcanzar el triunfo serán ya campeonas.

El Estrella por su parte batallará por llevar la mejor parte, porque así se colocarán en posición de esperar un empate, confiando en que Cubaneleco derrotó a las matanceritas en el último programa.

El card de mañana se iniciará a las 9 en el Cubaneleco y la entrada tendrá un precio de veinte centavos.

M.E.C.D. 2016

Noticias Católicas

INDICACIONES NECESARIAS A LOS FIELES PARA ESTOS DIAS DE SANTA CUARESMA

El tiempo cuaresmal da comienzo el miércoles 7 del actual con la imposición de la Santa Ceniza, recordando al hombre, «que es polvo, y en polvo se ha de convertir.» Es tiempo de retiro y oración y no de diversión

En la Cuaresma, desde los 21 a los 50 años, hay obligación de ayunar, los Jueves y Viernes.

Es obligatorio bajo pena de pecado mortal

Hay causas eximentes, las cuales se deben exponer al Director espiritual Confesor o al Párroco, para que seamos dispensados.

Las causas más generales son: rudo trabajo mental o intelectual, enfermedad y la suma pobreza.

Las mujeres dice San Alfonso María de Ligorio, y no lo reprueban otros moralistas, que se consideran exentas del ayuno a los 50 años, no se les debe dejar con la excepción Es decir se las debe tener por dispensadas.

Es así mismo, abstinencia de carne, el Miércoles de Ceniza y todos los Viernes de Cuaresma.

El precepto de la abstinencia, obliga desde el uso de razón hasta la muerte.

Hay causas que eximen, que deben exponerse a ser posible al Párroco y en su defecto a un Sacerdote, sabio, virtuoso y prudente, como dice San Francisco de Sales.

En los días de ayuno y en todos los de Cuaresma, excepto los Viernes y Miércoles de Ceniza en que la carne está prohibida, se puede mezclar con pezcado en la comida, pues ha sido abolida la ley de la «Promiscuación»

Es también la Santa Cuaresma, el tiempo propicio para dar cumplimiento al Precepto Pascual, que obliga a todo fiel cristiano desde el uso de razón. No es eximente la enfermedad que permita comulgar, pues los familiares deben avisar al Párroco, para que les lleve la Comunión a sus casas.

Es falta grave el profanar la Cuaresma, convirtiéndola en Carnaval.

SOLEMNES FIESTAS EN EL CONVENTO DE URSULINAS A SU MADRE FUNDADORA

Las M. M. Ursulinas, cuyo colegio está situado en las alturas de Almendares, rindieron solemnes cultos a su Fundadora Santa Angela de Mérici en su onomástico y para conmemorar el IV Centenario de su muerte en 1540.

El 29 de enero acaeció su muerte y no el 31 de Mayo, pues el S. Padre Pío XI lo trasladó al 29 de Enero día de su muerte.

El colegio vistió sus más bellas galas; profesoras, alumnas y ex-alumnas contribuyeron a estas solemnes fiestas de manera admirable, las cuales se ajustaron al siguiente programa:

El 27 a las 8 y 30 Misa de Comunión, que celebró el P. Camarero S. J. Director de las Hijas de María.

A las 5 y 15 Exposición, Bendición y Reserva por el P. P. L. Guerra, el canto estuvo a cargo de las alumnas del colegio.

El 28 Misa de Comunión para el público en general.

Celebró el P. A. Rubinos S. J. Director de la E. Apostólica.

A las 5 y 30 Exposición y reserva por el Ilmo. Mons. Manuel Arteaga Vicario Capitular de la Diócesis de la Habana.

El coro a cargo de las alumnas del plantel.

El 29. Día de la gran fiesta, a las 8 y 30 misa de Comunión general para las actuales alumnas y ex alumnas, ofició un P. Trinitario, asistieron numerosas alumnas y ex alumnas.

Seguidamente se sirvió un delicado desayuno en los comedores del colegio.

A las 9 y 30 Misa solemne en la que ofició el Rdo. P. Mario Cuende con los P. P. Guillermo Basterrechea y Felipe Areso, ambos de la Orden Menor franciscana.

Actuó como Maestro de Ceremonias, el seminarista Angel Pérez Varela.

Un coro interpretado por los alumnos del Seminario de San Carlos con los cantantes P. P. Larrea, Rentería Mendizábal y P. Domingo, con el Maestro Palau al órgano, ejecutó preciosa labor, interpretando la gran misa Segunda de Perossi.

Tuvo a su cargo el sermón, el Capellán Mons. E. Novo, quien nos indica lo que es el héroe y lo que es el Santo de manera admirable.

Presidió este acto Mons. Martín, Obispo de Matanzas auxiliado por el I. C. Canónigo Nicanor Suárez Cortina, el joven Subdiácono Caraballo, además Rda. M. Sanjuán y Dr. Cuadrado.

A las 12.30 tuvo lugar un delicado almuerzo de las antiguas alumnas que en artísticas mesas fué servido por las M. M. Ursulinas con el típico arroz con pollo y lechón.

A las 2 y 30 carrera de bicicletas para las alumnas y ex alumnas, que hicieron grandes trabajos.

A las 3.30 Asamblea General de las antiguas alumnas. Da principio por la lectura de unas cuartillas de la Profesora de la Universidad Dra. Lagomasino, culta y activa católica la cual nos indica algo sobre el laicismo en las escuelas de la República la libertad de enseñanza y el derecho ineludible, que les asiste a los padres para educar a sus hijos en el ambiente que crean más necesario, sin que los gobernantes intervengan en este asunto.

Siguieron luego las elecciones de las antiguas alumnas, saliendo electa la siguiente candidatura:

Presidenta: Carmen Dorado.
Secretaria: Alicia Bolaños.
Tesorera: Silvia Muñiz.
Vocales: Ana María González, María Menéndez y Petra Medio.

Presidieron estos actos, el Capellán Mons. E. Novo, la Rda. M. Sanjuán, la Presidenta de las A. Alumnas, el Síndico Dr. Cuadrado y su distinguida esposa, Sra. Barroso de Cuadrado.

Seguidamente las A. Alumnas hicieron un reparto entre las niñas de la escuela gratuíta consistente en víveres, ropas y dulces.

Luego, el Capellán Mons. Novo dirigió a las ex alumnas una sencilla, pero elocuente alocución.

Todas las alumnas asistieron a estos actos en traje de gala, blanco y capa azul, que les hace sumamente simpáticas.

A las 4.15 hizo su entrada en el plantel, Mons. Jorge Caruana, Nuncio Apostólico acompañado del doctor M. Cuadrado.

El representante de S. S., y Decano del Cuerpo Diplomático ofició entonando solemne Te Deum en acción de gracias, ayudado por Mons. E Novo.

Satisfechas deben estar las M. M. Ursulinas por estos brillantes cultos en honor de su Fundadora.

EL NOTICIERO DEL LUNES felicita por ello a la Rvda. M. Sanjuán, al Capellán Mons. Novo y al Síndico doctor M. Cuadrado.

Lorenzo Blanco.

ACTOS CATOLICOS QUE SE ANUNCIAN PARA MAÑANA EN LAS DIVERSAS IGLESIAS

En la Iglesia de San Francisco

La Pía Unión de San Antonio de Padua de la Iglesia de San Francisco, celebra los solemnes cultos del Primer Martes de San Antonio de Padua con el siguiente programa:

A las 7:40 a.m. Misa de Comunión, ejercicio de los Trece Martes, y veneración de la Reliquia de San Antonio.

A las 9 a.m. Misa solemne, sermón procesión, bendición de San Antonio a los enfermos y veneración de su Reliquia.

A las 5 de la tarde, Rosario de San Antonio, ejercicio, cánticos, plática, bendición eucarística y veneración de la Reliquia de San Antonio.

El Director, R. P. Fray Guillermo Basterrechea, O. F. M., ruega la asistencia a los asociados e invita a sus devotos.

El Jubileo Circular

En la Iglesia de las Madres Ursulinas, el Jubileo Circular.

La exposición, después de la última Misa, que en esta iglesia se celebre.

A las 5 de la tarde, Santo Rosario, ejercicio, cánticos, bendición y reserva.

En la Iglesia de María Auxiliadora

Los Martes Perpetuos de San Juan Bosco con el siguiente programa:

A las 7.1|4 a.m. Misa armonizada.
A las 8 a.m. Misa de ejercicio.
A las 9 a.m. Misa armonizada.
A las 5 p.m. Santo Rosario, lectura de gracias y peticiones, ejercicio, plática, bendición del Santísimo y veneración de la Reliquia de San Juan Bosco.

El Capellán del templo, P. Dr. Carlos Menéndez Romero, S. S., invita a los Amigos y Amiguitos de San Juan Bosco, a sus devotos, a los Cooperadores y Cofrades de María Auxiliadora.

En la Iglesia de Reina

Las Huerfanitas del Colegio-Asilo San Vicente de Paul, celebran en la Iglesia de Reina, el Primer Martes de mes a San Antonio de Padua, su Insigne Protector: A las 8 de la mañana, ejercicio, Misa armonizada de Comunión general. Después de la Misa se da a besar la Reliquia de San Antonio.

Estos actos serán armonizados por el Coro de las Huerfanitas, las cuales obsequiarán con piadosos recordatorios a los asistentes.

Triduo de Reparación de las ofensas de Carnaval

En todos los templos, cultos de reparación y adoración por las ofensas, que Su Divina Majestad recibe en estos días licenciosos de Carnaval, con exposición, estación, Rosario, Letanías del Corazón de Jesús Acto de Consagración, bendición y reserva.

Traslado de la Imagen de Jesús Nazareno de Arroyo Arenas al Cano

A las 6 de la tarde del Martes 6, la Imagen de Jesús Nazareno de Arroyo Arenas, será trasladada procesionalmente a la Iglesia parroquial del Cano. En este lugar, todos los Viernes de Cuaresma, habrá Misa cantada, a las 9:30 a.m. y a las 5 de la tarde, Vía-Crucis por las calles del pueblo.

Si algún devoto desea costear los gastos de estos Viernes, puede avisar al Párroco del Cano.

La Imagen volverá a su Ermita, el Domingo de Resurrección.

Bendición de un altar e Imagen en el templo de María Auxiliadora

Con las generosas colectas voluntarias de los devotos de María Auxiliadora y San Juan Bosco, el entusiasta Capellán del templo salesiano de María Auxiliadora, R. P. Dr. Carlos Menéndez Romero, virtuoso hijo de San Juan Bosco, ha erigido un artístico altar de mármol, a la Patrona de Cuba, Nuestra Señora de la Caridad, el cual será bendecido e inaugurado solemnemente, el Jueves 8 del actual.

Se ha confeccionado el siguiente programa:

El día 7, a las 5 de la tarde, solemnísima Salve.

El día 8, a las 8 de la mañana, Misa de Comunión general para los Coros Eucarísticos, devotos y asociados de San Juan Bosco y de María Auxiliadora, y de un modo especialísimo, para los cofrades y devotos de la Virgen de la Caridad en el altar mayor del templo.

A las 9, Bendición del nuevo altar. A continuación, Misa solemne y sermón.

El Capellán invita a todos los devotos de Nuestra Señora de la Caridad y de un modo especialísimo a los donantes a tan solemnes cultos.

Felicitamos al P. Dr. Carlos Menéndez por haber erigido un altar a la Patrona de Cuba, pues no cesó de trabajar hasta conseguir, que la Virgen de la Caridad, tuviera un altar en el templo de María Auxiliadora de Teniente Rey y Compostela, para ante su Imagen pudiesen orar los devotos de San Juan Bosco y María Auxiliadora.

Cultos Cuaresmales

Todos los Viernes de Cuaresma, en todos los templos, Corona Dolorosa, Vía-Crucis cantado y plática.

En el Carmen, San Nicolás y Santo Angel, los Martes, el mismo ejercicio.

En San Francisco, los Viernes y Domingos.

MENOR INTOXICADO

Ramón Díaz López, de 4 años, vecino de 23 número 1207, fué asistido en el Centro de Socorros del Vedado de graves síntomas de intoxicación que sufrió según su padre, Enrique Díaz, al tomar el contenido de un pomo de «hidroxido de sodio». Fué recluído en el hospital Infantil.

JOVEN INTOXICADA

En el Primer Centro de Socorro, y por el doctor Espinosa, fué asistida de graves síntomas de intoxicación la joven Margarita Casares Rodríguez, de 19 años, vecino de Corrales 313, la que ingirió varias pastillas de permanganato con el ánimo de privarse de la vida.

MARCAS Y PATENTES

Relación de solicitudes de inscripción de marcas y patentes presentadas a la Secretaría de Comercio con fecha 28 de enero de 1940

«Modelo industrial» de espejuelos con aros, solicitado por María Luisa Jorge Domínguez, establecida en esta ciudad.

«Modelo industrial» de espejuelos con aros, solicitado por María Luisa Jorge Domínguez, establecida en esta ciudad.

«Modelo industrial» de cristales ópticos, solicitado por María Luisa Jorge Domínguez, establecida en esta ciudad.

«Modelo industrial» de cristales ópticos, solicitado por María Luisa Jorge Domínguez, establecida en esta ciudad.

«Modelo industrial» de cristales ópticos, solicitado por María Luisa Jorge Domínguez, establecida en esta ciudad.

«Modelo industrial» de cristales ópticos, solicitado por María Luisa Jorge Domínguez, establecida en esta ciudad.

«Modelo industrial» de cristales ópticos, solicitado por María Luisa Jorge Domínguez, establecida en esta ciudad.

«La Criolla» (marca) para distinguir ladrillos, solicitada por Francisco Lostal Martínez, Agente Oficial a nombre de Francisco Valdés y Sáenz de Calahorra, establecido en Puentes Grandes, Habana.

«La Criolla», (rótulo de establecimiento) para distinguir fábrica de ladrillos, solicitado por el Agente Oficial Francisco Lostal Martínez, a nombre de Francisco Valdés y Sáenz de Calahorra, establecido en Puentes Grandes, Habana.

«Laboratorios Lex, S. A.» (marca) para distinguir productos farmacéuticos, solicitada por el Agente Oficial Lorenzo S. Ruiz, a nombre de Laboratorios Lex, S. A., establecidos en esta ciudad.

«Laboratorios Lex, S. A.» (rótulo de establecimiento) para amparar su Laboratorio de productos farmacéuticos, solicitado por el Agente Oficial, Lorenzo S. Ruiz a nombre de Laboratorios Lex, S. A., establecidos en esta ciudad.

«Laboratorios Lex, S. A.» (nombre comercial) para las transacciones mercantiles propias, solicitado por el Agente Oficial Lorenzo S. Ruiz, a nombre de Laboratorios Lex, S. A., establecidos en esta ciudad.

«Veramón» (marca) para distinguir productos farmacéuticos, solicitada por el Agente Oficial Pablo J. Oliva, a nombre de Química Lissa, S. A., establecida en esta ciudad.

«Aophanyl» (marca) para distinguir productos farmacéuticos, solicitada por el Agente Oficial Pablo J. Oliva, a nombre de Química Lissa, S. A., establecida en esta ciudad.

«Schering» (marca) para distinguir productos farmacéuticos, solicitada por el Agente Oficial Pablo J. Oliva, a nombre de Química Lissa, S. A., establecida en esta ciudad.

«Progynon» (marca) para distinguir productos farmacéuticos, solicitada por el Agente Oficial Pablo J. Oliva, a nombre de Química Lissa, S. A., establecida en esta ciudad.

«Provirón» (marca) para distinguir productos farmacéuticos, solicitada por el Agente Oficial Pablo J. Oliva, a nombre de Química Lissa, S. A., establecida en esta ciudad.

«Sin denominación» (marca) para distinguir productos farmacéuticos, solicitada por el Agente Oficial Pablo J. Oliva, a nombre de Química Lissa, S. A., establecida en esta ciudad.

«Utropin» (marca) para distinguir productos farmacéuticos, solicitada por el Agente Oficial Pablo J. Oliva, establecida en esta ciudad o sea a nombre de Química Lissa, S. A.

«Cylotropina» ((marca) para distinguir productos farmacéuticos, solicitada por el Agente Oficial Pablo J. Oliva, a nombre de Química Lissa, S. A., establecida en esta ciudad.

«Schering» (marca) para disinguir productos farmacéuticos, solicitada por el Agente Oficial Pablo J. Oliva a nombre de Química Lissa, S. A., establecida en esta ciudad.

«Urotropina» (marca) para distinguir productos farmacéuticos, solicitada por el Agente Oficial Pablo J. Oliva, a nombre de Química Lissa, S. A., establecida en esta cuidad.

«Shering» (marca) para distinguir productos farmacéuticos, solicitada por el Agente Oficial Pablo J. Oliva, a nombre de Química Lissa, S. A., establecida en esta ciudad.

«Schering» (marca) para distinguir ácidos, bases y sales inorgánicas, etc., solicitada por el Agente Ofcial Pablo J. Oliva, a nombre de Química Lissa, S. A., establecida en esta ciudad.

«Anteron» (marca) para distinguir productos farmacéuticos, solicitada por el Agente Oficial Pablo J. Oliva, a nombre de Química Lissa, S. A., establecida en esta ciudad.

«Proluton» (marca) para distinguir productos farmacéuticos, solicitada por el Agente Oficial Pablo J. Oliva, a nombre de Química Lissa, S. A., establecida en esta ciudad.

«Aintree» (marca) para distinguir un linimento, solicitada por J. Rafecas y Compañía, a nombre de Day, Son and Hewitt Limited, S. A., establecida en Londres nglaterra.

«Central Alava» (renovación marca) Cert. No. 41,401, para distinguir azúcares, solicitada por el Agente Oficial Ricardo Moré, a nombre de Compañía Azucarera Atlántida del Golfo, S. A., establecida en esta ciudad.

«Central Jagüeyal» (renovación marca) Cert. No. 41,402, para distinguir azúcares, solicitada por el Agente Oficial Ricardo Moré, a nombre de Cía. Azucarera A. del Golfo, S. A., establecida en esta ciudad.

«Hepatosan» (marca) para distinguir remedios medicinales, solicitada por el Agente Oficial Ricardo Moré, a nombre de Apotheke Dr. C. Fehlmann, establecido en Aarau, Suiza.

«Central Socorro» (renovación marca) Cert. No. 41,403, para distinguir azúcares, solicitada por el Agente Oficial Ricardo Moré, a nombre de Compañía Azucarera Atlántica del Golfo, S. A., establecida en esta ciudad.

«Central Stewart» (renovación de marca) Crt. No. 41,404, para distinguir azúcares, solicitada por el Agente Oficial Ricardo Moré, a nombre de Compañía Azucarera Atlántica del Golfo, S. A., establecida en esta ciudad.

«Central Morón» (renovación marca) Cert. No. 41,404, para distinguir azúcares, solicitada por el Agente Oficial Ricardo Moré, a nombre de Compañía Azucarera Atlánica del Golfo, S. A., establecida en esta ciudad.

«Leguminol» (marca) para distinguir productos químicos medicinales, solicitada por Sarah D-Silva, establecida en esta ciudad.

«Dublic» (rótulo de establecimiento) para amparar perfumería, solicitado por el Agente Oficial José A. Lanzas, a nombre de Gustavo Doria y Cía., establecidos en esta ciudad.

«Patente de invención» de mejoras en anuncios aéreos, solicitado por Florencio Rodríguez García, establecido en la ciudad de Pinar del Río.

«Maltapola» (renovación marca) Cert. No. 41,132, para distinguir refrescos, solicitada por el Agente Oficial Ricardo E. Viurrun, a nombre de Cía. Cervecera Internacional, S. A. establecida en esta ciudad.

«Maltapola» (renovación marca) Cert. No. 41,132, para distinguir cerveza y extracto de malta, solicitada por el Agente Oficial Ricardo E. Viurrun, a nombre de Cía Cervecera Internacional S. A., establecida en esta ciudad.

«Polar» (renovación marca) Cert. No. 40,946, para distinguir cerveza, solicitada por el Agente Oficial Ricardo E. Viurrun, a nombre de Cía. Cervecera Internacional, S. A., establecida en esta ciudad.

«Trimalta» (renovación marca) Cert. No. 41,177, para distinguir refrescos, solicitada por el Agente Oficial Ricardo E. Viurrun, a nombre de Cía. Cervecera Internacional, S. A. establecida en esta ciudad.

«Trimalta» (renovación marca) Cert. No. 41,177, para distinguir cerveza, solicitada por el Agente Oficial Ricardo E. Viurrun, a nombre de Cía. Cervecera Internacional, S. A. establecida en esta ciudad.

«Añil Marino» (renovación marca). Cert. No. 40,819, para distinguir añil, solicitada por el Agente Oficial Manuel Lloret, a nombre de Sabatés, S. A., establecida en esta ciudad.

«Polmichin» (marca) para distinguir jabón corriente, solicitada por el Agente Oficial Manuel Lloret, a nombre de Sabatés, S. A., establecida en esta ciudad.

«Leatris» (marca) para distinguir esencias, lociones, polvos, talcos, etc., solicitada por el Agente Oficial Manuel Lloret, a nombre de Roberto Alonso Planas, establecido en Columbia, Marianao, Habana.

«Salutex» (marca) para distinguir manteca, aceites y grasas comestibles, solicitada por el Agente Oficial Manuel Lloret, a nombre de Sabatés, S. A., establecida en esta ciudad.

«Escorbul» (marca) para distinguir un preparado farmacéutico, solicitada por el Agente Oficial Lorenzo S. Ruiz, a nombre de Laboratorios Lex, S. A., establecidos en esta ciudad.

«Feneosincol» (marca) para distinguir un preparado farmacéutico, solicitada por el Agente Oficial Lorenzo S. Ruiz, a nombre de Laboratorios Lex, S. A., establecidos en esta ciudad.

«Benzosufol» (marca) para distinguir un preparado farmacéutico, solicitada por el Agente Oficial Lorenzo S. Ruiz, a nombre de Laboratorios Lex, S. A., establecidos en esta ciudad.

«Sin denominación» (renovación marca) Cert. No. 40,539, para distinguir ciertas denominadas maquinarias, solicitada por el Agente Oficial Carlos N. Párraga, a nombre de General Electric Company, establecida en New York, Estados Unidos de América.

«Depósito de patente» de mejoras en aparatos reguladores de temperatura, solicitado por el Agente Oficial Carlos N. Párraga, a nombre de Edison General Electric Appliance Corporation, Inc., de New York, Estados Unidos de América.

«Depósito de patente» por mejoras en receptáculos herméticamente cerrados, solicitado por el Agente Oficial Carlos N. Párraga, a nombre de General Electric Company, establecida en New York, Estados Unidos de América.

«Depósito de patente» por mejoras en aparatos para regular la temperatura, solicitado por el Agente Oficial Carlos N. Párraga, a nombre de Edison General Electric Appliance Company, Inc., establecida en New York, Estados Unidos de América.

«Depósito de patente» por mejoras en dispositivos de regulación para hornos rotatorios, solicitado por el Agente Oficial Carlos N. Párraga, a nombre de General Electric Company, establecida en New York, Estados Unidos de América.

«Superlino» (marca) para distinguir telas de lana, de lino, de hilo y de algodón, solicitada por Isaac dos en esta ciudad.

Nuevas detenciones en Barcelona

BARCELONA, enero. (Especial.)— La policía detuvo a Tomás Caxes Miguel Cuevas, Evaristo Benabarre Eduardo Llansas, Manuel Carbonell y José Solé, dirigentes de las entidades denominadas Cataluña Nova y Agrupación Sardanista, según los estatutos academias de canto y música, pero donde se realizaban reuniones clandestinas.

Registrados los respectivos locales, se descubrieron en ellos 22 banderas catalanistas, insignias y folletoos de propaganda marxista y varias armas.

PROFESIONALES

1 ABOGADOS Y NOTARIOS

LUIS HERNANDEZ
Notaría. Manzana de Gómez 365-68. Compro derechos y acciones fincas rústicas, urbanas; gestionamos declaratorias herederos, testamentarías, adelantando gastos, marcas y patentes. Teléfono A-6204.

DOCTOR ANGEL FERNANDEZ, ABOGADO. Divorcios ocho días. Pensiones y jubilaciones quince días. Tramitación rápida de asuntos civiles, criminales, administrativos de lo contencioso-administrativo y trabajos notariales. Consultas a domicilio. San José 762, altos.

LEON BRUNET Y RAMIREZ
ABOGADO.
Divorcios ocho días. Pensiones y Jubilaciones quince días. Tramitación rápida de Asuntos Civiles, Criminales Administrativos de lo Contencioso-Administrativo y Trabajos Notariales. Consultas a domicilio. Lealtad 159 altos, entre Animas y Virtudes. Teléfono A-4287

3 DOCTORES EN MEDICINA

DR. ALBERTO VENERO
Vías urinahias, venéreo y sífilis. Tratamiento de la impotencia, electricidad médica, diatermia etc. Consultas de 10 a 12 m. y de 5 a 6 p. m. San Miguel 301.

DR ANTONIO GALVEZ GOMEZ
ESPECIALIZADO EN CLINICA MEDICA DE ADULTOS Y NIÑOS
Gabinete: Escobar 570, bajos. entre Reina y Salud. Consultas de 2 a 6 p.m. Teléfono: M-3453

DR. VELEZ
TUBERCULOSIS
Tratamiento Vacunoterápico del Cáncer. —L Nro 151 Vedado. F-2929. Reserve turno por teléfono.

PROFESIONALES

3 DOCTORES EN MEDICINA

DR. OCTAVIO RIVERO
Tuberculosis, Enfermedades pulmonares y alérgicas. (Asma. Coriza Urticaria).
Ex-asistente del Servicio del Profesor Sayé (Barcelona). Ex-jefe clínico, Dispensario Antituberculoso Municipal. Consultas: Lunes, Miércoles y Viernes 1.30 a 3.30. Martes, Jueves y Sábados: 9.30 a 1.30 p. m. calle 17, 112, entre L y M Vedado F-2533

POLICLINICA INTERNACIONAL
Director: Dr. David Cabarrocas San Miguel 462 entre Lealtad y Escobar de 10 a.m a 7 p.m. Telf. U-2737; Telf. F-4045. Socio 1 peso al mes un día en la Clínica, $1.50. Consultas con Rayos X y análisis $1.00 al pobre gratis. Tratamiento con medicinas, luz alpina, championere o vapor, inyección etc. un día 50 centavos, con solo inyección, 30 centavos. Raspado u operación menor con clínica, desde 5 pesos. Visitas desde 3 pesos en adelante.

VIAS URINARIAS
Cúrese la gonorrea en pocos días sin dolor. Garantizamos la cura radical, aunque su enfermedad tenga 20 años. No se confíe en manos inexpertas, visite este Gabinete y quedará eternamente agradecido. Curamos todas las enfermedades de las vías urinarias. Consultas de 7 de la mañana a 8 de la noche. Para consultas y curas reservadas llame al teléfono M-3606. 10 de Octubre 179. bajos. frente a la Quinta de Dependientes. Habana. Impotencia, debilidad sexual, piel y sífilis. Hacemos toda clase de análisis de laboratorio. (Presentando este anuncio obtendrá consulta y reconocimiento gratis.

DR. MARINO RAMOS
MEDICO ESPECIALISTA
Medicina General, niños, parasitismo, asma, retraso mental. Consultas diarias 4 a 7 p. m. Días festivos 10 a 11 a. m. M-2107, Reina 212.

DR. A. LABRADOR
Especialidad enfermedades estómago e intestinos. Flujos crónicos. Venéreos y sífilis, Corazón. Riñones y Pulmones, inyecciones intravenosas. Hacemos toda clase análisis. Consultas gratis 8 a 11. Pagas 1 a 3. Envíe $2 si quiere consultarse por correspondencia. Angeles 7 entre Reina y Estrella A-0801.

DR. LUIS BERMUDEZ
Enfermedades de la Piel, Vías Urinarias y Nerviosas. Tratamiento de la Impotencia y Esterilidad por METODOS PROPIOS, tanto en el hombre como en la mujer. ELECTROTERAPIA y DIATERMIA A DOMICILIO Contando con un completo servicio DE PROFILAXIS VENEREA, esto es, de desinfección para evitar contraer enfermedades venéreas; que se presta a cualquier hora del día o de la noche; lo mismo domingos que demás días festivos. CONSULTAS: de 8 a.m. a 8 p.m. $5.00. Metabolismo Basal y Luz Alpina. Escobar Nro 518. entre Zanja y Salud. Telf U-1288.

CURA RADICAL Y BREVE DE LAS enfermedades de la piel. producidas por hongos. Dr. A Sánchez Día. San Nicolás 168. altos Consultas de 4 a 7

DR. FRANCISCO J. DE VELASCO
Corazón, Pulmones, Estómago e Intestinos

DR. RUBEN DE VELASCO
Corazón, Pulmones, Enfermedades de los niños. Consulta de 1 a 3. días laborables. Horas especiales previo aviso. Salud 208 moderno .Telf M-6068

DR. ALFREDO COMAS
Cirugía abdominal y ginecología, especialista del Instituto del Cáncer. Afecciones de señoras, flujos. Impotencia y Frigidez sexual. Tumores del útero y pechos. Aplicaciones de Radium. Horas: 2 a 4 p. m. Teléfono: M-7728, San Nicolás 260 entre Neptuno y Concordia.

VIAS URINARIAS
Tratamientos rápidos de la blenorragia y sus complicaciones. Impotencias sexuales. Estrechez uretral, hipertrofia prostática. Citoscopías y uretroscopías. Cura de la estrechez uretral sin operación. Consultas y reconocimientos gratis de 4 a 7 p. m. Consulado 59, altos, entre Genios y Refugio.

DR. MESA RAMOS
PIEL, SIFILIS, VENEREO
Impotencia, esterilidad, etc. Consultas y tratamientos de 8 a 9 a.m. Martes, jueves y sábados 5 a 7 p.m. diaria, Perseverancia 162, bajos. entre Animas y Virtudes.

Dr. Alejandro Muxó
VIRAS URINARIAS
Especialista de la Clínica-Hospital «4 de Septiembre» y de la Quinta «Covadonga» del Centro Asturiano Cirugía genito-urinaria. Enfermedades venereas y trastornos sexuales Consultas diarrias de 4 a 7 p.m. Perseverancia 163 entre Animas y Virtudes. Telf. A-7001

DR. ROSAL
Sistema nervioso. Corazón. Medicina interna. Consulta diaria de 4 a 6. San Miguel 507, bajos, entre Gervasio y Escobar. Telf. U-2342.

VIAS URINARIAS
Curación radical de gonorreas, orquitis, prostatitis, sífilis, debilidad sexual, flujos rebeldes. Medicamentos modernos, métodos indoloros. Precio módico. Pagos semanales. Presentando este anuncio la consulta será ratis para usted. Instituto HIGIA. Zanja 54 altos entre Galiano y Rayo. Abierto de 8 a. m. a 8 p. m. Hacemos análisis de Laboratorio.

DR. ANTONIO PITA
ENFERMEDADES NERVIOSAS Y ENDOCRINAS
Desequilibrios vago-simpáticos y glandulares, neurastenia, psicastenia fobias, neurosis sexuales, impotencia, frigidez etc. etc. Contando con bien montado Instituto de Fisioterapia. (Absoluta reserva). San Lázaro 67. Consultas $5.00 de 2 a 4 p. m. Telf. A-9292. No visita, ni da consultas por correo.

4 OCULISTAS

DR. MANUEL ANTON
OCULISTA
Ex jefe de Clínica del Real Hospital Oftálmico de Londres. Exclusivamente enfermedades de los ojos. Consultas diarias de 4 a 6 p.m. y por convenio previo. Calle 17 Nro 260 esquina a I. Vedado Telf F-2198

CIRUJANO ORAL

DR. ARMANDO CRUCET
Cirujano dental y oral de la facultad de Pensylvania y del Gareston Hospital of Oral Sugery, ex-profesor de la Moffit Porcelain Dental School de Filadelfia.
Tratamiento médico quirúrgico de la piorrea alveolar, dentadura de porcelana, cordales impactados, Rayos X. diaterma, electro coagulación. Infrarrojo Alta frecuencia, Rayos Violeta.
Consulta por hora fija. 15 y L., Vedado. Telf. F-5153

6 COMADRONAS

CONSUELO RUDA
Comadrona ex-interna de la casa de salud «La Benéfica» muchos años de práctica. Consultas gratis. Franco 7, bajos, entre Carlos III y Estrella: U-5824.

COMPRAS

9 CASAS

SE DESEA COMPRAR UNA CASA de dos mil quinientos a tres mil pesos, en parte alta de Santos Suárez, Jesús del Monte, Víbora o Luyanó. Informan Telf I-6672

COMPRAS

9 CASAS

COMPRO EN LA HABANA, CASA de $2.000 a $4.000. Y otra, moderna, de $6,000 a $10,000. Dirigirse a Tomás Fernández. San Lázaro 71 altos, teléfono M-2846.

COMPRO CASA
Me urge invertir $18.000 en una o varias casas en la Habana y buenos repartos siempre que renten por lo menos 6 por ciento anual M-1072.

J. P. Quintana e Hijo
INVERSIONES
Compramos y vendemos casas, solares, fincas rústicas, dinero en hipoteca.
CHACON 203 M-8182

10 SOLARES

COMPRO SOLAR
Me urge comprar un solar en Vedado Alturas Almendares, La Sierra, Nicanor, Almendares, Víbora o cualquier otro buen lugar. Igualmente compro casa vieja en la Habana, Teléfono M-1072.

TENEMOS ORDEN DE COMPRAR de 2 hasta 20 solares en los repartos Miramar o Alturas del Río Almendares, pago de contado. Quintana e Hijo. Chacón 203 entre Compostela y Aguacate M-8182.

12 ESTABLECIMIENTOS

SE COMPRA UNA TINTORERIA SE paga $300.00 de contado. Informan A-7855.

COMPRO SALON DE BILLAR TRAbajando a precio razonable. Informa: Armando FO-4274

15 MAQUINARIAS

COMPRO SIERRA SINFIN, TROMpo, cepillo, garlopa, circular, espigodoro que estén en buenas condiciones. Informes Díaz, Galiano No. 409. Tel. M-8873.

17 MUEBLES Y PRENDAS

M-2252: COMPRO
Muebles, radios lámparas refrigeradores,, máquinas coser, escribir, sumar calcular, archivos metálicos, objetos arte, antigüedades., cristalería. **«EL CORAZON DE JESUS» Salud 167 entre Manrique y Campanario. M-2252**

COMPRO
Ropas: U-1510. Muebles y Prendas
Máquinas de coser, juegos cuartos comedor sala, archivos, vajillas porcelana o plata, artículos arte, neveras, radio, máquinas escribir. Pago bien. Dinero en mano, seriedad.

COMPRO ENSERES
De toda clase de establecimientos, sillas mesas, neveras, refrigeradores, molinos, cajas contadoras de caudales, cantinas, mostradores etc, etc Monte 1162. Telf. A-9100.

COMPRAMOS, VENDEMOS Y EMPEÑAMOS
Joyas antiguas y modernas, objetos de plata, de arte, muebles antiguos. Reserva absoluta en todas las operaciones. Haga una visita a:
"LOS TRES HERMANOS"
EN CONSULADO NROS. 160 Y 162 Teléfono: M-3534

A-9003 COMPRO MUEBLES TOdas clases oficinas, otros objetos arte, máquinas coser, sillones barberías, pianos, lámparas, mmparas, cjas de hierro, camas, pupitres, contadoras, todo lo que venda. Teléfono A-9003.

A-7795 COMPRO MUEBLES
De todas clases. Pagamos más que nadie. También vendemos, cambiamos y alquilamos. No venda sin antes hacer una llamada. A-7795. Vamos en el acto «La Honradez». Máximo Gómes 85. 357 moderno A-7795.

COMPRO MUEBLES A-9100
Finos y corrientes; máquinas de coser. escribir, neveras, refrigeradores, muebles de oficina, loza, lámparas, radios, compramos casas completas. Pagamos más.

COMPRAMOS, VENDEMOS, TODA clase muebles, antiguos y modernos porcelanas finas plata de ley, jarrones, vajillas, cristalería, bronces, máquinas escribir, coser, equipajes, pianos, joyería alta calidad Casa Pérez». Bernaza 201 Telf A-8232 Arman do Duvillere.

COMPRO ORO, PLATA
Brillantes y platino También monedas y prendas viejas. Pago los mejores precios. Villegas 359, entre Teniente Rey y Amargura A-9915

U-5154 COMPRO MUEBLES
Modernos, Radios, Máquinas de coser y escribir. Aceptamos muebles en parte de pago. No venda sin llamar a Díaz y Chao. Neptuno Nro 709 y 710. U-5154

U-1800 'EL RAS' COMPRO
Muebles pianos, objetos arte, antigüedades, lámparas, porcelanas, plata, bronces, etc máquinas coser, escribir, oficinas, sillones barbería, bibliotecas, libros sueltos, vajillas, alfombras, liquidamos casas completas. Telf. U-1800.

COMPRAMOS, VENDEMOS Y ENPEÑAMOS A-6827
Muebles, joyas, ropas, objetos de arte, radios, máquinas coser, escribir y todo objeto que represente valor. No cierre operación sin visitar «LA COMPETIDORA», Gloria 520, esquina a Indio. A-6827

M-7084 COMPRO MUEBLES, CUAdros antiguos y modernos, máquinas coser, escribir, lámparas cristal, pianos, libros, porcelanas, baúles maletas, abanicos ropa, vajillas, alfombras, plata, archivos, burós. Compro libros. M-7084

COMPRAMOS JOYAS
Antiguas y modernas, con brillantes, safiros,rubíes y esmeraldas finas; oro, platino, plata, y enchapes hasta en pedazos Objetos de plata; bandejas juegos de café, cubiertería y otros artículos Rosarios de oro y plata, con cuentas de perlas: coral, amatistas etc Pagamos bien Vamos a domicilio.
CARBALLAL HERMANOS
San Rafael 618 entre Gervasio y Belascoain Telf. U-5744

DINERO
Sobre joyas. Objetos de valor, ropa de hombre, etc **«LA REGENCIA»**
Suárez 18-20 A-6628 acera Ten Cent.

ORO
En joyas viejas y nuevas o rotas, Compramos en todas cantidades. Pagamos muy bien.
Carballal Hermanos. —San Rafael Nro. 618. Teléfono U-5744

COMPRAS

17 MUEBLES Y PRENDAS

NECESITO SOCIO CON $200 EN EL que hará como cobrador. También necesito un hortelano para finca un chauffeur y un criado sueldo $30. Compostela 362 agencia Colocaciones.

18 UTILES DE OFICINAS

COMPRAMOS
Cajas de seguridad, mesas, libreros, Kardex, archivos, máquinas de escribir, sumar y calcular. Toda clase de muebles oficina. Damos comisión a corredores. Compostela núm. 500. Telf. A-7743.

19 LIBROS E IMPRESOS

NECESITO LIBROS USADOS DE todas clases, filosofía, historia, ciencia, etc., compro cualquier cantidad, pagándolos bien. Llame al teléfono A5-4322, vamos a domicilio. Librería «Venecia», Obispo 502.

CAMBIOS

28 AUTOMOVILES-ACCESORIOS

SE VENDE O CAMBIA UN PACkard por un terreno. Informan de 12 a 1 al U-1508

REPARACIONES

42 MUEBLES Y PRENDAS

GARCIA ESPINOSA
Mublería y tapicería. Tener sus muebles flamantes, es sinónimo de prosperidad. Píntelos, tapícelos. Llámenos: Teléfono U-1424, San Rafael entre Aramburo y Soledad. No cobramos lujo.

REPARAMOS SUS MUEBLES POR poco dinero, dejándolos como nuevos. Casa Pardo: U-5761. Los modernizamos, barnizamos a muñeca y esmaltamos Duco. Pintamos mimbres y vapor y neveras, tapicería en general. Azogamos espejos. Trabajos garantizados. San Rafael núm. 610, entre Gervasio y Belascoaín.

RESTAURAMOS Y
REFORMAMOS
Lámparas y objetots de arte. trabajos garantizados en níquel-cromo. Dorados, plateados, etc. «Lámparas Olmo». Fábrica de lámparas y pantallas. Aguila 507 Telf. M-8040.

UN BUEN MUEBLES AGRADECE UNA BUENA REPARACION
REPARE A TIEMPO SU NEVERA
Y EQUIPELA CON LA NUEVA
GAVETA DE DESHIELO SERPENTIN MONTADO AL AIRE
La podrá limpiar fácilmente sin necesidad de desmontarle el serpentín. Desaparecen los malos olores producidos por la acumulación de las basuras que trae el hielo. Falicidades de pago en las reparaciones.
RIONDA
Adaptamos refrigeradores eléctricos a neveras. Infanta 1059 U-3960.

VENTAS

48 CASAS

VENDO GANGA CHALET EN $7.500 a seis cuadras Colegio Belén 36 por 32 metros. Cuatro habitaciones, garage Consulado entre Calzada Columbia bia y Línea «Vila «Villa Juliana» Vería cualquier hora.

$2,500. CASA, EN LA HABANA, mampostería sala, tres habitaciones, comedor, cocina, mide 6 por 30 varas, calle Esperanza No. 305, dueño, José García, teléfono A5-2491.

HABANA, VENDO EN GANGA, 2 plantas independientes, en Infanta, compuesta de sala, comedor, 2 habitaciones, baño cocina, viga y lona; renta $37 precio $4,000 M-7167.

ESTRADA PALMA, VENDO REGIA residencia, nueva, toda citarón, precioso jardín, portal, sala, 3 habitaciones, baño intercalado, elegante comedor, garage, ¼ criado, precio 7.500, M-7167.

VIBORA, VENDO LINDA CASA, nueva, jardín, portal, sala, 3 habitaciones, regio baño intercalado,hall, comedor, cocina europea, traspatio guagua por la puerta, $4,350. M-7167.

VENDO REPARTO MENDOZA, LUjosa residencia 6 habitaciones, 2 baños primera, hall dos garages, dos habitaciones y servicios criados grandes jardines, lujosa decoración, árboles frutales etc. Véala: D-Strampes 415 entre Carmen y Vista Alegre. Directamente con su dueño que la habita.

FRENTE COLEGIO BELEN VENDO chalet construcción de primera jardín, portal, hall, sala, comedor, pantry, cocina, garage, cuarto criada, biblioteca, tres cuartos con closet, baño de color, terraza y patio, calle 4 entre A y B FO-4185

VENDO MAGNIFICO CHALET
En lo mejor de La Sierra, calle Seis, a una cuadra Calzada de Columbia, ómnibus por el frente acera sombra; jardín, portal, sala, cuatro amplias habitaciones, comedor, cocina y pantry, garage, 2 cuartos altos con sus servicios, lavadero, patio y traspatio. Construcción moderna de primera. Precio: $11,500 Reconoce hipoteca moratoriada.
Vendo magnífica casa monolítica, en Almendares calle Miramar y Núñez, a una cuadra Calzada de Columbia; portal, sala, 3 habitaciones, baño intercalado, comedor al fondo, cocina y buen patio lateral. Precio: $4.200
En Trocadero y Aguila, vendo edificio de dos plantas de cantería, moderno. Precio: $11,000.
RAMON DORADO, Obispo 302, esq. a Aguiar, Departamento 604. M-7271

CHALET,CURVA MONTALVO
Se alquila esta gran residencia amplia cómoda en esquina de fraile. Planta baja: portal, sala comedor, cocina, pantry, dos habitaciones, baño intercalado, terraza al fondo En planta alta: sala, seis habitaciones, dos baños intercalados, terraza descubierta, y separado del edificio dos habitaciones con baño para servidumbre y garage dos máquinas ,dos cuartos y servicio de choferes. Local lavadero. Rodeada de jardines. Abierta de 3 a 5. Más informes Telf F-5993

SE VENDE O ALQUILA COUNTRY
Club espléndida residencia cinco cuartos, 4 baños, Piscina, patio, garage doble, cuarto ropero, 10 closets, solarium etc. Telf F-3983 de 9 a 4

VENDO PRECIO SITUACION CASA mampostería Calzada Bejucal, jardín, portal sala, saleta 6 habitaciones, baño intercalado, arboleda fondo. Véala ofrezca. Informan calle Norte entre Calzada Bejucal y Matanzas 11 a 5 p.m. M-2222 Dr. Bernal.

SE VENDE HERMOSA CASA DOS plantas. 17 departamentos. rentando ciento veinte pesos en once mil quinientos pesos sin intervención de corredores. Informan en la misma de 1 a 3. Apodaca 369 entre Suárez y Revillagigedo.

SE TOMA UNA HIPOTECA MORAtoriada de 15 a $20,000, si la propiedad afectada se vende. F-7415.

VENTAS

48 CASAS

VENDO CASA 2 PLANTAS RE $150 mensuales 15 ms. frente 25 fondo 1 cuadra Prado una cón por sólo $17.000 el solar vale cho más y varias parcelitas ter en Juanelo a 2 cuadras Calzada como ofrezcan. Informes Sr Esp sa Ulacia y Soto.

EN EL VEDADO A $23.00 FABRICACION Y TERREN
Urge la v de un chalet bre de todo vamen, en la lle 9 próxim J., acera de sombra, te monolíticos, de su terr 13.66 x 50 metros) con das comodidad Para verlo y más infor FO-3786. Sr. varez

COMPRO ESQUINA REPARTO mendares Ampliación o Buenav y casita por el Cerro o Luyanó, $1,300, pago comisión. Pernas M-7078.

INVIERTA BIEN SU DINERO esquina Habana dos plantas $317.00 $30.000; una dos plantas ta $125.00 $9.500. Lote de 14 modernas, monolíticas cedro y renta $220.00 $19,000 exentas de tribución una gran esquina tres tablecimientos Calzada $18,000. In mes Belascoain 1157 Vallongo.

$4,330 REPARTO MENDOZA, mediato parque, jardines, por sala, recibidor, galería, 3 cua comedor, cuarto y servicio cria San Francisco, 2 plantas inde dientes con garage, renta $60 moderna: $7,300. Martínez y P to, O-Reilly 309: A-6951 y F-34

ACOSTA, 3 PLANTAS: $8,5
Barcelona 2 plantas: $10,8 próximo Reina: $3,250; Manri 2 plantas: $7,300; Bernaza, metros: $10,000; Perseveranc 700 metros: $27,500. Martínez Prieto, O-Reilly 309. A-6951, I-3

VENDO CASA DE TRES PLAN moderna, pegada a Belascoain otra cerca del Mercado y la Term con sala, saleta, cinco cuartos, da de azotea $2,000, casa mode de portal, sala, saleta, dos cuar con un solar de esquina de 20x5 gado a la Calzada de Zapata $7,000. Informa señor Méndez, Suárez No. 310 bajos.

VENDO CASAS EN LA VIBORA
plantas, a $6,500, una esquina $7,000, 2 plantas, renta $70.0 Vendo esquina y 4 casas, en $6,5 renta $80.00. Vendo edificio 4 p tas, renta $250.00, en $22,000. T go negocios en propiedades. Inf mes: Dragones 52, café Martí. G cía.

VENDO NAVES DE CONCRET
2,000 metros, calle Pedroso e fanta y 6 casas en $9,000 y reco cer $9,000 moratoriados. Rentan casas $100.00 y las naves están cías, que se alquilan en $100.0 Informes: Dragones 52. Benjam García. Telf. M-5268, café Martí.

MIRAMAR
28 entre 3a. y 5a. Avenidas, aca da fabricar, acera sombra, exe contribución, cuatro amplias habi ciones, dos baños color, pantry los altos. Fabricación primera. V se a todas horas. Precio módico.

¡¡DESEA USTED RENTA
$9.500 RENTA MENSUAL $
2 magnificas plantas, próximo lascoain y Reina. 2 apartamentos frente, 6|4 de 5x5, doble servicios baños cada planta 280 metros su ficiales. No queremos pasatiem Notaría M-7081. Sr. Cabezas.

$14.000 POR 3 PLANTAS
modernas radio Zulueta, Monte, P que Fraternidad, mide 8x27, ad ra lo mejor, no puierda tiempo, remos seriedad. Notaría M-7081, bezas.

$3.500 UNA PLANTA
Citarón losa por tabla, sala, ta, 5 cuartos, comedor, cocina y próximo a Belascoain y Reina. queremos pasatiempo, se nece comprador. Notaría M-7081 Sr Ca zas.

ANTES DE COMPRAR VE
Estas propiedades: Alturas C lumbia calle 6, entrada Colegio Belén, una cuadra Calzada, ex lente comunicación, el lugar más to y saludable de la Habana. R deado de magnificas residencias Donde mejor alquiler se paga. T minada fabricar, fabricación pri ra, tipo chalet dos plantas. Bajo jardín, portal, sala, comedor, p try, cocina, garage, cuarto, ser cios criados, traspatio grande. tos: tres terrazas, tres grandes, h mosas habitaciones, baño interca do en colores, de primera. Preci $7,500, también de una planta c estas comodidades en $6.900. tas casas están exentas contribuc nes 8 años. Y ofrecen de alqui 55 y 60 pesos mensuales. Si no para vivir, es mejor inversión q en Habana y Vedado. Oficina: Marrero, Aguiar 117 Telf. M-777 Véalas, están pintándose. (Tamb tengo solares y fabrico).

HABANA VENDO CASA, RENTA construcción,calle que da vista una cuadra de Obispo y otra Par Central, 400 metros., gana $115. P cio $11,500. No corredores. Infor F-4647.

PARA RENTA: $4,800
Vendo sin estrenar, exenta contribución y agua, casa con dos viendas, construcción primera. Co puesta jardín, portal, sala, comedor, dos amplias habitaciones, baño inter calado en colores, closets, patio, Además tiene un apartamento com tamente independiente que tiene habitaciones grandes, baño interca do, cocina y patio. Otras iguales Vé didas rentan $42.00 mensuales. Véa Avenida Juan Bruno Zayas y Carmen Informes: A-8382.

SIN ESTRENAR
Vendo barato parte alta Loma Mazo, chalet esquina, estilo Colonial construcción primera, próximo c gios Maristas, Instituto Víbora. L res, rodeado magníficas residencias calles pavimentadas, 3 amplias ha taciones, closets baño intercalado colores, jardines, terraza, patio, g rage, cuarto y servicio criados Véala todas horas: Avenida Juan B no Zayas esquina Carmen.

SE VENDE UNA CASA EN ESTRda Palma, Víbora y otra en el V dado. Ambas a precio razonable. Tel. F-2966.

AVENIDA COLUMBIA
Gran chalet 2 plantas inmedi puente Almendares: jardines, port sala, recibidor, hall, 4 cuartos, bib teca comedor, garage, cuarto y se vicio criados: $12,500. Martínez Prieto, O-Reilly 309: A-6951 e I-34

M.E.C.D. 2016

VENTAS

48 CASAS

VENDO TRES HERMOSAS RESIdencias con lujo, confort, compuesta jardín, portal, sala, comedor, cocina, cuarto criado, servicios altos: sala de estudio, recibidor, tres hermosas habitaciones, baño de lujo, terraza: $7,000,$ 7,500, $9,000, calle 15 y 8, reparto Nicanor del Campo, Almendares. Manuel Rodríguez, 10 de Octubre 277, altos. Telf. X-1260.

JOSE CAMPANERIA

Aguiar 20; M-7785. Compra y venta de chalets casas, solares, fincas rústicas y condominios. Dinero para hipotecas en 24 horas.

Esquina, calle Galiano, edificio moderno cuatro plantas, comercio y familias, rentan $250.00. Precio:: $50.000 Otro cantería y monolítico, 11 casas independientes. Renta $450.00. Precio: $63,000. Campanería, Aguiar 206: M-7785.

Esquina San Lázaro, antigua, 378 metros, dos plantas, rentan $140.00. Precio: $18,000. Calle Zanja, una planta, antigua, 15 por 32 metros: $12,000. Facilidades pago. Campanería, Aguiar 206: M-7785.

Edificio moderno cerca Obispo, monolítico, 220 metros, 7 casas independientes, cada una sala, comedor, 3 cuartos, baño. Rentan $250.00. Precio: $33,000. Campanería, Aguiar 206. M-7785.

Calle Salud, edificio moderno, 3 plantas, 6 casas, cada una sala, 3 cuartos, baño, comedor, 230 metros. Renta $210.00. Precio: $32.000. Calle Aramburo, dos plantas monolítica, 130 metros: sala, recibidor, 3 cuartos, baño en color, comedor. Renta $70.00. Precio: $11,000. Campanería, Aguiar 206: M-7785.

Calle Industria, 2 plantas y media, 7 por 22 metros, cada planta: sala, recibidor, 4 cuartos, baño, comedor y 2 cuartos con baño en la azotea. Renta $90.00. Precio: $13,000. Campanería, Aguiar 206: M-7785.

Calle San Miguel, dos plantas, 470 metros, monolítica: $23,500; Manrique cerca Neptuno dos planta, 240 metros: $13,000; calle Valle, dos plantas monolítica, cerca Infanta. Renta $50.00. Precio: $7,000. Campanería, Aguiar 206: M-7785.

Calle Trocadero cerca Prado, 1 y media planta: sala, recibidor, 3 cuartos, comedor, 2 cuartos 160 metros: $8,000; Campanario, 2 plantas, sala, 3 cuartos, comedor: $7,500. Campanería, Aguiar 206: M-7785.

Casas calle Marqués González, sala comedor, 3 cuartos: $3,900 calle Lealtad, sala, comedor, 3 cuartos, patio: $3,300; San José cerca Mazón, dos plantas, sala, saleta, 2 cuartos, comedor: $7,500. Campanería, Aguiar 206: M-7785.

VENDO: VIBORA, MENDOZA

Contiguo a dos buenos colegios, gran casa acera brisa cuatro cuartos, garage, cuarto criados. Omnibus y tranvías esquina. Precio: $7,800 No trato corredores. Informes: F0-2212

VIRTUDES, 2 PLANTAS $8,500

Virtudes, cerca de Belascoaín, de 2 plantas. Mide 6.25 x 23, acera de la sombra, sala, 3 habitaciones, comedor y cocina. Fernández y Vidal, Aguiar 556, bajos: A-9112 y M-1506.

BASARRATE, 2 PLANTAS $7,000

Basarrate, casa de 2 plantas. Mide 6 x 18, sala, comedor, 3 habitaciones. Monolítica. Fernández y Vidal, Aguiar 556, bajos: A-9112 y M-1506.

VEDADO, LINEA: $16,500

Vedado, a una cuadra de Línea, residencia, acera de la sombra, en un cuadro de 675 metros, 5 habitaciones, 2 cuartos de criados, garage y cuarto de chofer. Es monolítica. Fernández y Vidal, Aguiar 556, bajos: A-9112 y M-1506.

JUAN DELGADO, ESQUINA $12,500

(Reparto Mendoza), Juan Delgado esquina de fraile residencia de 2 plantas, en un cuadro de 755 metros. Bajos: jardín, portal, sala, saleta, vestíbulo, comedor, cocina, pantry, 2 cuartos y servicios de criados, garage para 2 máquinas; altos: 4 habitaciones y 2 baños, monolítica, parte alta. Fernández y Vidal, Aguiar 556, bajos: A-9112 y M-1506.

$11,000

ELEGANTISIMO CHALET. Vendemos elegantísimo chalet en lo mejor del Reparto Almendares, lindandoc on el Reparto La Sierra y Miramar, compuesto de jardín, portal, sala, salón de música o gabinete, gran comedor, baño auxiliar, un pequeño bar, elegante cocina y pantry, 1|4 y servicio de criados, garage, terraza al fondo cubierta y traspatio con frutales. Altos: Saleta, 5|4, baño de gran lujo, y 2 terrazas. Construcción de primera, citarón y monolítica. Está por estrenar, cómprela y estrénela Ud. mismo. Para informes Quintana e Hijo, Chacón 203. M-8182.

$6,500

CASA DOS PLANTAS.

Vendemos casa 2 plantas calle Gloria próximo al Mercado, compuesta cada planta de sala, comedor, 3|4, baño y cocina. Precio $6.500.00. Da buena renta. Informan Quintana e Hijo, Chacón No. 203. M-8182.

$2,500

CASA DOS PLANTAS.

Vendemos casa 2 plantas, en $2.500.00 situada calle Carmen próxima a Gloria, mide una superficie de 69 metros. Renta $30.00. Informan Quintana e Hijo, Chacón No. 203. M-8182.

$12,500

VEDADO. CASA DOS PLANTAS. Vendemos casa de 2 plantas, calle C entre 17 y 23, compuesta cada planta de sala, comedor, 4|4, baño y cocina. Altos iguales. Precio $12.500.00. Es una ganga. Infoman Quintana e Hijo, Chacón No. 203. M-8182.

$25,000

REPARTO MIRAMAR,

CHALET DOS PLANTAS 5a. AVE. Vendemos elegante chalet en la 5a. Ave. próximo a la calle 20 compuesta de jardín, por ambas calles, portal, porch, vestíbulo, living-room, comedor, pantry, cocina, despensa, 1|4 y servicios de criados y garage. Altos, 4|4, 2 baños, 2 terrazas, closets y muchot raspatio. Precio $25.000.00. Informan Quintana e Hijo, Chacón No. 203. M-8182.

$12,500

VEDADO. ELEGANTE RESIDENCIA. Vendemos calle 23, elegante residencia una planta, compuesta de jardín, portal, gran sala, hall al centro 4 grandes habitaciones, 2 baños intercalados, gran comedor, closets en todos los cuartos, cocina y pantry, garage y 1|4 y servicios de criados. Construcción de primera, moderna. Precio $12.500, con facilidades de pago. Informan Quintana e Hijo, Chacón No. 203. M-8182.

VENTAS

48 CASAS

VENDO EDIFICIO MODERNO Y 10 casas. Rentan $125.00 en $9,500, de esquina, monolítico, 325 metros. Negocio rápido. Informes: Dragones 52, café Martí. García.

CERCA ESTRADA PALMA $9,000

Calle O-Farrill cerca de Estrada Palma, a tres cuadras de la Calzada de Jesús del Monte: jardín, portal sala, recibidor biblioteca, 4 habitaciones, comedor, baño intercalado, closet, cocina, pantry, hall central, 3 cuartos de criados y servicios, terraza al fondo, garage. (En un cuadro de 1.000 metros). Fernández y Vidal, Aguiar 556, bajos: A-9112 y M-1506.

SE VENDE VEDADO CALLE 21 A la sombra lujosa exenta de contribución y agua 10 años, edificio 4 casas acabado fabricar buena renta sin corretaje. F-6316

SE VENDE CASA CALLE 9 ENTRE 2 y 4 Almendares, pegada calle 2, cerca las Ursulinas, precio $8.500; jardín, portal, sala, cuotro cuartos, agrage comedor, cocina, servicio de criados, patio, rboles frutales.

VENDO UNA CASA CALLE SAN Francisco Víbora moderna rentando, de acuerdo con la Ley de Alquileres, $32.00 por embarcarme la doy en $3,200.00. Informan J. López Monet 783

CASA ANTIGUA 14 CUARTOS DOS accesorias con 11 metros frente 40 fondo total 409. En Angeles cerca Monte. Informes Carmen 120 altos, a 40 metro no corredores.

VENDO CASA 2 PLANTAS RENTA $150.00 mensuales 15 ms. frente 25 fondo 1 cuadra Prado; una Malecón, por solo $17.000, el solar vale mucho más y varias parcelitas terreno en Guanabo, a 2 cuadras Calzada a como ofrezcan. Informes Ulacia y Soto, Juanelo.

VENDO 3 HERMOSOS CHALETS

Acabados de construir con lujo y confort compuesto jardín, portal sala, comedor, cocina cuarto de criados con servicio, altos sala de estudios, tres hermoss habitaciones, baño de lujo, closet, vestíbulo, terraza, garage, lavadero. Calle 8 y 15 Almendares informan 10 de Octubre 277, altos, Manuel Rodriguez Telf. X-1260.

UNA CUADRA MONTE 7 x 18 PAra fabricar, $3.800. Escobar 5.50 por 20, sala, 3 cuartos, $3,500. Corrales 2 plantas, sala, comedor, 3 cuartos, renta $50, moderna, $6.500. Marcial Rodríguez. Marte Belona. M-4806.

ESQUINA DOS PLANTAS MODERna con establecimiento. Renta $70, $8,500. Esquina para fabricar 7 x 16, calle Salud, buena renta, $6,700. Marcial Rodríguez. Marte y Belona. Teléfono M-4806.
BUEN REPARTO 12 x 45. Sala, jardín, portal, 2 cuartos, frutales, $600. Santa Amalia, jardín, portal, sala, comedor, 2 cuartos, $750. Marcial Rodríguez. Marte y Belona. M-4806.

23 ESQ. A 28 POR 28. VEDADO. Exenta de contribución, casa moderna, construcción 1a. sala, 3|4, baño intercalado, comedor y pantry y cocina azotea con 1|4 de baño de lujo. Jardín, portal, etc. Algo nuevo. Véala informes en la misma.

COJIMAR VENDO CASA MAMPOStería 900 metros terreno, portal, sala, comedor, 8 cuartos, baño, cocina. Precio: $3.500. Informan Telf. M-1450

HABANA, CASA DOS PLANTAS EN $4.250

Urge venta casa 2 plantas situada calle Acosta próxima a Egido, renta $35.00, puede rentar más. Quintana e hijo. Chacón 203 M-8182.

SE VENDE CASA ANTIGUA SIETE cuartos dos accesorias 8x30 total 240 metros Angeles cerca de Monte informes C 668 Vedado a 24 metros no corredores.

CASA PRECIOSA ESQUINA AVENIda Santa Amalia y Gonzalo una cuadra calzada Víbora jardín servicio criados. $3.500. Facilidades de pago. Dueña I-6135

LUJOSO CHALET TERMINADO fabricar, Calzada Columbia y Avenida Truffin, el lugar más alto, pintoresco, rodeado magníficas residencias, excelente comunicación, todo lujo y confort $8.000 desocupado. Fabricación primera. También varios solares. Marrero, Aguiar 117. M-7774. Próximo Colegio Belén.

EN $6,500 COMPRARA USTED LA mejor propiedad que se puede adquirir situada en Marqués González 863 entre Figueras y Benjumeda, compuesta de sala, saleta corrida, cuatro cuartos, baño intercalado de gran lujo, servicios de criados, cocina de gas y carbón, calentador y conexión para refrigerador eléctrico. 130 metros cuadrados de superficie. Se dan facilidades de pago. Informa su dueño: Aguiar 305, altos. Telf. A-7830. Puede verse de 8 a 11 a. m. y de 1 a 5 p. m.

APROVECHE LA OPORTUNIDAD CHALET EN $15.500.00 COSTO $50,000.00

En lo mejor del Vedado, se vende chalet moderno, 2 plantas, compuesto la planta baja de jardín, portal, sala cerrada, vestíbulo, comedor cocina, pantry, 2 4 y baño auxiliar, hall, garage y servicios de criados, patio y traspatio. Altos: 5|4 con closets, 2 lujosos baños, saleta y 2 terrazas. Construcción de primera. Informan Quintana e Hijo, Chacón No. 203. M-8182.

CASA DE APARTAMENTOS EN $6,200.00 RENTA $78.00

Vendemos casa de apartamentos En sanche Habana rentando $78.00 mensuales en $6.200.00 mide 400 varas de superficie. Informan Quintana e Hijo, Chacón Noñ 203 M-8182.

ALTURAS DE ALMENDARES $10,500

Hermosa residencia. Jardín, portal, vestíbulo, sala, hall, 4 cuartos. 2 espléndidos baños intercalados, comedor, pantry cocina, cuartos chofer y de criados, patio, garage. Es verdadera oportunidad. M-1072.

REGALADA $5.600 CASA 2 PLANTAS cada planta sala, comedor, 2 cuartos, baño etc, garage (dos casas independientes) todo $5.600. Avenida Diez 3, Ampliación Almendares, apúrese FO-4929 Ingeniero M. Ricoy.

¡CON MIL PESOS!

Convierta sus sueños de tantas horas en realidad eterna. Viva su casa propia pagándola con alquileres. Precios especiales para edificios de apartamentos.

Edificaciones y Construcciones Urbanas, S. A. Teléfono:

FO-2830

MAGNIFICA INVERSION, POR POco dinero se vende la casa de Cádiz No. 15. Mide 7 x 39. Precio de solar. Informan en Neptuno y Soledad. Teléfono U-6738, bodega.

SE VENDE

Bonita residencia estilo colonial, con todas las comodidades modernas y casi 2.000 varas de terreno en esquina de fraile frente a avenida de doble calle 5a esquina 10 Ampliación Almendares. Informan F-3936

VENTAS

48 CASAS

VENDO Y COMPRO CASAS

En la Habana y repartos. Mucha reserva prontitud y honradez en las operaciones. Informes personalmente con los interesados. Victoriano Alvarez. FO-3786, 14 y D Reparto Almendares.

VENDEMOS SAN MARIANO 508, VIbora lujosa residencia cinco cuartos, dos salas, dos baños garage dos máquinas cuartos baños criados, todo los requisitos casa de lujo.

EN $6.500.00 SE VENDE LA MEJOR propiedad que usted puede adquirir en San Lázaro 806 entre Vista Alegre y Carmen, a una cuadra de la Calzada de la Víbora. Construcción de gran lujo, compuesta de portal, sala, saleta corrida, cuatro cuartos, baño intercalado de gran lujo, comedor al fondo, cocina, servicios de criados. 225 metros cuadrados. Se dan facilidades de pago. Informa su dueño: Aguiar 305, altos. Telf. A-7830. Puede verse de 9 a 11 a. m. y de 1 a 5 p. m.

SE VENDE EN LA VIBORA CASA moderna de dos plantas a la brisa agua abundante muy próxima a la calle de Santa Catalina y a los Colegios Lourdes y Maristas. Informa: su dueño Sr. Ortiz Teniente Rey 551 precio: $12.000.

EMPIECE EL ANO NUEVO EN CASA PROPIA

RESIDENCIA EN $15.500.00

Se vende elegante residencia en lo mejor del Reparto Alturas del Río Almendares una cuadra de la Calzada de Columbia, compuesta de jardín portal, vestíbulo. sala cerrada. gran comedor, hall, cocina y pantry 2|4 y servicio de criados. garage buen patio. Altos: 3 habitaciones de gran tamaño. 2 baños intercalados de gran lujo. recibidor y 2 terrazas. Equipada con luz indirecta y amueblada. Está desocupada. Informan Quintana e hijo. Chacón 203 Teléfono M-8182.

49 SOLARES

SOLARES. VENDO ESQUINA 10.1|2 por 20 metros. Otro 7.37 por 39.16 $450. Otro: cercado 6.50 por 22.17, $350. 6x22.50 con cuarto $350. Rutas 9 y 28 Ovies FO-3518

MIRAMAR ALTURAS ALMENDAres, muchas parcelas $2.50, $3.25, Vedado 12x30, 14x34, $6.00 esquina 23 $5.50, $8.00 otras. Para industria media manzana pegada Infanta $8.50. Otras Hurtado U-1405

AVENIDA QUINTA Y CALLE CUARta, Buenavista, se vende dos parcelas 10 x 25: $525.00: 10 x 30: $575.00 Punto muy alto. Más medida si quiere: U-2418.

CALLE A. Y 16, LAWTON, ESQUINA a la brisa, 12 x 24: $650.00; parcela centro, 11 x 24: $530.00. Las dos juntas algo menos: U-2418.

VARADERO SE VENDE MEDIO SOlar playa norte de 16x32 metros. Informes Telf FO-1275

PLAYA "MARBELLA"

(En el término de Guanabacoa). Venta de terrenos, en el Reparto Residencial de la más hermosa de las playas cubanas. Compre ahora su parcela. Para todo informe: Cipriano Fernández, (Bufete Santoxenia). Reina 163. Telf. A-8029 o en la calle 17 Nro 662 entre A y B Vedado Telf. F-3825

VENDO ESQUINA AMPLIACION DE Almendares. 22x34, junto o en parcelas, muy barata. Urge la venta. Pernas Metropolitana 213. M-7078.

PEQUEÑAS PARCELAS A PLAZOS

REPARTO BATISTA

Tranvías, ómnibus por su frente, aceras, agua, alcantarillado, lu y teléfono, $400.00 pequeña cantidad entrada, resto 24 mensualidades. José Rodríguez, Aguiar número 368, Banco Canadá número 305. Telfs. M-9137, M-6886, X-2738.

VENTA SENSACIONAL EN LA MANZANA MAS HERMOSA DE AMPLIACION DE ALMENDARES

A PLAZOS

CON POCA ENTRADA

En mes y medio se han vendido 20 parcelas, quedan parcelas grandes cercadas y con árboles frutales, a $1.80 Informes: Joseíto, vidriera Paradero de la Ruta 28 y José Rodríguez, Banco Canadá núro 305. Teléfonos: M-9137 y M-6886.

SOLARES BARATOS UNO DE 10X50 metros bien situado $1,350 uno de 14x50 varas loma del Mazo sombra a $$2.50 vara. Uno una cuadra Calzada Víbora 10x60 metros $1800. Uno Santos Suárez esquina 11x17 $1,500 informes Belascoain 1157 Sastrería

HABANA ESQUINA UNICA POR fabricar calle Nueva Pilar, 2 cuadras de Belascoaín ideal medida 44 por 24 precio $12 metro, terreno llano. Marrero, Aguiar 117, Tel M-7773

COJIMAR REPARTO MORE, CALLE 34 vendo solres esquina, gran vista bahía, sombra, altos, 4.000 varas. Precio $1.000. Facilidades pago. Campanería, Aguiar 206. M-7785.

VEDADO SOLARES CALLE 18 MIde 10x36 metros a $12. Calle 3ra., cerca 10, mide 13x40 metros a $11.00. Calle 22 cerca 17, mide 136x50 metros, $3,800. Campanería, Aguiar 206. M-7785.

SOLAR 11.50x50 MTS. TIENE 4 HAbitaciones de mampostería a $12.00. Metro 19.1115 entre 14 y 16 Vedado.

VENDO MUY BARATAS VARIAS parcelas en el Vedado. Otras en Alturas de Almendares y cerca del colegio Belén. Todas muy bien situadas. F-2966.

BUEN RETIRO, CALLE ROBAU vendo esquina de 17.65x2309, en $1.100, Avenida Buen Retiro, medidas grandes y chicas, desde $3.50 vara, A-0602. FO-7494.

MARIANAO, PEGADITO CALLE Real. Vendo 10x20 y 10x28 a $2.85. Pegado tranvía, sombra, 10x24 en $525 López Garrido, Real 107, Marianao. FO-7494 A-0602.

AMPLIACION ALMENDARES, CAlle Consulado, vendo esquinita con 278.32 varas a $3.30 Avenida 5a., 14.74 x5306 en $2,150 FO7494 A-0602.

BUENA VISTA CALLE 8 VENDO ESquina 437.93 en $1.200, Meséta Columbia, una cuadra de la Calzada, desde $2.50, López Garrido, Real 107, Marianao FO-7494 A-0602.

ALTURAS DE ALMENDARES

Se vende un terreno 600 varas con caseta que puede servir de garage o para depósito. Informes en la misma de 7 a 10 a.m. o de 3 a 6 p.m. Avenida del Río Nro 12

LINDEROS DE MIRAMAR EN SU PARTE MAS ALTA

Preciosa esquina, inmediata a ómnibus y tranvías. Mide 27 x 46, $4.00 vara, $5.000.00. Forcade. Obispo 305. Telf. M-6921.

VENTAS

49 SOLARES

SOLAR CALLE LUIS ESTEVEZ, Santos Suárez, cerca guaguas. 9.45 varas frente, 66.04 fondo, propio para casitas. Zona isdustrial. Precio: $1,200, Serrano, Obispo 303, departamento 9.

SOLAR CALLE MAGNOLIA, 10.90 varas frente, 38 17 fondo, con 6 cuartos madera en dos cuerpos, preparados para terminar casitas. Renta $22.00. Precio $1,800. Dejan parte hipoteca. Serrano. Obispo 303. Departamento 9.

SOLAR CALLE DOLORES O STEINhart, Marianao. Doble línea tranvías frente. 8 por 40 metros. Alto, situación céntrica. Pronto valdrá más. Serrano. Obispo 303, departamento 9.

CALLE SAN MIGUEL No. 199 ANtiguo. Solar entre San Francisco y Espada, en la buena acera y contiguo a la esquina Mide 6.40 de frente con una superficie de 208 metros. Sr. Campos Oficios 104, departamento 312. De 3 a 5 p. m.

JUNTO A LA DOBLE LINEA TRANvía calle Libertad entre Juan Delgado y Goicuría, único solar que queda con las ventajas siguientes. Cercado de mampostería, terreno firme y alto. La cimentación resultará económica. 14x58 varas. Precio algo menos quizás de $3.75 vara. Informes I-5080 Durege 156.

REPARTO MIRAMAR VENDEMOS uno o más solares situados a la brisa en la calle Dos, entre la Primera y Tercera Avenidas. Frente 20 metros por 45 de fondo. Precio barato. Dirigirse al Sr. Campos, Oficios 104 Departamento 312. De 3 a 5 p. m.

MIRAMAR. PARCELA DE 467.98 varas con 24.75 varas de frente situada en la calle 14 entre Séptima Avenida y la Línea, $2,800.00. Alberto Mendoza. M-9494. Amargura 205.

SOLARES REGALADOS

Vedado, parte alta, sombra, 22 por 50 metros $15., otro 15 por 50 a $17 (cerca calle Baños). Miramar, 5a. Ave. 20 por 45 metros, sombra $7.50. Casa en lo mejor de la Víbora, costó $57.000, en $19.000. Beers y Linares. M-7730

ALTURAS DE ALMENDARES Y REPARTO KOHLY

Vendemos solares de centro y esquina, también parcelas Precio desde $4.00 vara hasta $10.00. Planos e informes Quintana e Hijo, Chacón No. 203 M-8182.

MIRAMAR A 20 PASOS DE LA 5a. Avenida vendo un lote de 30 por 45 a $4.50 urge su venta por necesidad de viajar Informa: G. del Monte, Habana 264 M-2474

MIRAMAR —EN LA CALLE 18, VENdo 2 solares unidos, acera de la sombra y muy cerca de la 5a Avenida Precio de ganga Informa: G del Monte Habana 264. M-2474

LOMA DEL MAZO VENDO LA ESquina de Bruyo Zayas y O-Farrill, 800 ms a 5 pesos. Informa su dueño: Telf M-9121

VENDO Y COMPRO SOLARES

De todas las medidas y precios al alcance de todas las fortunas, buenas calles y las mejores vías de comunicación. Operaciones rápidas. Informes personales con los interesados.
VICTORIANO ALVAREZ
14 esquina a D. Almendares
FO-3786

SOLARES AYESTARAN

A $3.00 y $4.00. La ganga más grandes que existió y existe, duplique su dinero en el acto, aproveche ahora, véame. Emilio Rodríguez. M-6886. Aguiar 368.

SOLAR AYESTARAN PRIMERAS cuadras a Carlos III acera sombra frente 24 metros, otro frente calle del fondo total: 1,000 metros a $17 Magníficos apartamentos. Telf U-5049

VEDADO GANGA PARCELAS

Distintas medidas, frente y fondo aproveche ahora, trato directo con el dueño, sin corretaje, dentro de poco valdrán el doble, lo mejor del Vedado y donde más construcciones se hacen en la actualidad. Situación en la calle 23 cerca puente, en 30, 28, 21, 24 con frente Bosque de la Habana. Precios por metros desde $8.00. Echevarría, carpeta Hotel Roosevelt, Amistad y San Miguel A-9785.

SOLARES VEDADO

En plazos cómodos en las mejores calles del Vedado, única oportunidad que existe de comprar lo mejor con poco dinero. Véame, Aguiar 368 M-6886.

ALTURAS DE ALMENDARES. VENdo solar 463 varas, con 100 metros fabricados. Avenida Almendares 37, esquina a Paz. Informes en la misma, de 1 a 4. No corredores.

SOLAR CALLE 17 EN $1.900

Mide 7x50 metros, tiene fabricado tres cuartos, vea esto. Informes en Amistad y Dragonesc afé. Alvarez.

MIRAMAR LUGAR DE GRAN PORvenir vendo una parcela en la calle 22 cerca de la 5a Avenida y acera de la brisa informa: G. del Monte, Habana 264 M-2474

VEDADO EN LA LOMA Y A LA SOMbra vendo una parcela ideal 15x35 a $12 metro única en este precio. Informa: G. del Monte, Habana 264 Telf M-2474

PARCELA EN MIRAMAR

Se vende una parcela de 23.58 varas de frente por 29.48 varas de fondo, igual 695.30 varas cuadradas parte del solar No. 1 de la manzana 53, en 14 entre 1a. y 3a. Todos los linderos están fabricados. Precio $5.50 vara. Informa su dueño A. Alvarez, Aguiar 305 altos. Teléfono: A-7830.

JESUS DEL MONTE VENDO SOlar esquina único sin fabricar a la brisa Avenida General Lee y Cortina 556 varas $4.50, asfaltado, alumbrado guaguas, tranvías a dos cuadras Vapor 26 y Hornos

MIRAMAR PARCELA $2,850

Vendo parcela sombra 16 varas, frente 53 fondo situada gran Avenida cerca del Reloj $3.50. Olózaga, 8 esquina 3a. Avenida, Reparto Miramar FO-3752.

MIRAMAR $3.50 VARA

Vendo solar entre Quinta y Tercera Avenidas a la entrada del reparto único en este precio, 20 varas de frente por 53 de fondo $3.75 vara. Olózaga 8 esquina 3a. Avenida reparto Miramar FO-3752.

DUPLIQUE SU CAPITAL

Comprando solares grandes o chicos de centro o esquina en los Repartos Kohly de Marianao y del Vedado los más saludables, altos y frescos de la ciudad con vista al río Almendares. Cómprelo ahora a precios módicos antes de que suban. Informan FO-1513. FO-2503 y M-9941

SOLARES EN REPARTO MENDOZA a 3.00 vara lotes de 10 por 24, a $750. Francisco Valdés, Luyanó 14, Telf X-2371 de 7 a 9 y 7 a 9

VENTAS

49 SOLARES

SOLARES en los REPARTOS

ALMENDARES

CALLE CATORCE, una calle importante, con doble línea de tranvías y rutas de guaguas, vendo en $3 vara el único solar por fabricar en su cuadra. Tiene buenas medidas: 10 por 47 varas.

CALLE CATORCE, una parcelita de 10 varas de frente, en $685. Acera de la sombra.

A POCOS PASOS DE LA RUTA 30 doy a $2.50 la vara un solarcito más alto que la acera y próximo a numerosas residencias modernas.

EN CALLE BIEN ASFALTADA una parcelita con la medida ideal de 12 varas por 32, a sólo $3.25 la vara. Véala, que le gustará, porque se sale de lo corriente.

MIRAMAR

ENTRE QUINTA Y SEPTIMA AVENIDAS, un magnífico solar completo en la Calle Catorce, a $4.75 la vara. Próximas están algunas de las mejores residencias del Reparto.

CERCA DEL CONVENTO DE LAS URSULINAS, precioso solar a $4.50 vara. Tiene todas sus cercas (por haber construído los vecinos), lo cual le significa un ahorro de unos $300. Es solar completo de 23 por 53 varas.

AMPLIACION de ALMENDARES

CALLE DOCE, la Gran Avenida Central de este elegante Reparto, doy un solar, con guaguas a la puerta y tranvías en la esquina, a $2.50 vara. Mide 12 varas por 46. SE LO RECOMIENDO.

FRENTE AL PARQUE, una esquina a la brisa, con buenas residencias a los lados. Fíjese en la medida: 23 varas de frente por 34 de fondo. Precio, $3.25 vara.

CON TRANVIAS Y GUAGUAS EN LA ESQUINA, una parcela en $960. Su medida es ideal y difícil de conseguir, 12 por 32. Está en Avenida Diez, en sector muy fabricado.

CERCA DE LA IGLESIA, en la Calle Once casi esquina a Tercera. un solar en $2.50 vara. Está más alto que la acera: Su casa tendrá mejor presencia. Mide 13 por 47 varas.

COLEGIO DE BELEN

¿HA VISTO LA GRAN CANTIDAD DE CASAS que se han construído de poco tiempo a esta parte allí? Vendo pequeñas parcelas con la medida perfecta de 12 varas por 28, en $3.50 vara. Están inmediatas al tranvía y a la Calzada, en acera de la sombra.

ALTURAS DE MIRAMAR

A POCOS PASOS DE LA AVENIDA RAMON MENDOZA tengo una parcela con la medida de 19 por 32 varas, en $3,300.

EN LA ACERA DE LA SOMBRA, pegado a la Avenida de la Paz, entre casas modernas, solar con 17 varas de frente, en $3,500.

VIBORA

EN LA GRAN AVENIDA MAYIA RODRIGUEZ sólo queda a la venta un solar de 15 varas de frente. Se lo puedo conseguir a $3.50 la vara.

SAN MARIANO, cerca del tranvía y las guaguas en la puerta, a media cuadra del parque, le brindo un gran solar a $4 la vara.

EN SANTA CATALINA, la arteria principal de la Víbora, solar completo al increíble precio de $4 vara, quizás algo menos si lo vendo en seguida.

PARCELAS DE 10 VARAS POR 25, EN $750. Tengo varias por las calles Libertad, Goss y Unión, allí donde se están levantando tantas casas.

SI NO VIERA EN ESTA LISTA EL TERRENO QUE BUSCA, AVISEMELO PARA OFRECERLE OTROS. Sólo propongo terrenos escogidos y a precio módico.

RAMON Rodriguez

TELEFONOS:

M-6543 M-6921

OBISPO, 305

VENTAS

49 SOLARES

SE VENDEN 3,700 METROS DE TErreno sumamente barato en el Country Club tres cuadras del Yacht Club. Informa su dueño. I-4665

TERRENOS a $3.00 VARA EN LAS calles Vigía, Quinta y Corta, barrio de Atarés a 1.1|2 cuadra de Concha y Cristina cerca de San Joaquín y del Mercado X-2571 de 7 a 9 y 7 a 9 Luyanó, 14, Valdés.

ALTURAS DE MIRAMAR Y LA SIERRA

Parcelas de 20x30; igual a 600 varas en $3.000.00. Parcelas de 10 por 23 igual a 230 varas en $1.150. Solares de esquina de 23x47 a $5.00 la vara. Tenemos otros de centro de 23x47 a $4.75. Informan Quintana e Hijo, Chacón No. 203 M-8182.

REPARTO KOHLY VEDADO Y MArianao vendo solares grandes y chicos, esquinas y centros, gran altura, vistas preciosas, sobre el río, precios módicos. FO-1513, FO-2503 y M-9941

50 FINCAS RUSTICAS

FINCA HOYO COLORADO, 2 CAballerías y cordeles, inmediata pueblo, frente Carretera Central, magnífica aguada, casa ordeño, bombas. Tiene $8,000 moratoriados, más $6,000 en mano. Urge por embarcar, O-Reilly 309: A-6951 e I-3456.

SEBA PUERCOS, NAVE ACABADA construir, capacidad 200 animales, comida del mejor hospital, contrato todo el año. Agua, corrales, cercas, algunos animales. Se vende mitad de su precio por desavenencias en sociedad. Carretera Rancho Bolleros, kilómetro 4.1|2; finca La Coronela, de 2 a 6.

VENDO Y CAMBIO HERMOSAS fincas recreo, grandes arboledas, regadíos, Cantarranas y San Antonio de los Baños, a precios de gangas y vendo finca Managua, 6 caballerías para vaquería, en $7,000. Informes: Dragones 52, café Martí. García.

FINCA RESIDENCIAL

A 25 minutos del Parque Central, una caballería, sellada de frutales y muchos frutos menores, gran manantial, residencia con 4 habitaciones, comedor, cocina, pantry, 2 cuartos y servicios de criados, garage para 3 máquinas, casa encargado, establo para vacas, glorieta para fiestas. (La casa es monolítica). Fernández y Vidal, Aguiar 556, bajos: A-9112 y M-1506.

FINCA 4 CABALLERIAS

Carretera de Güines, finca con 4 caballerías, dedicada a vaquería y frutos menores, buen pozo, río, muchos frutales, frente a Carretera. También es zona azucarera: $12,000. Fernández y Vidal, Aguiar 556, bajos: A-9112 y M-1506.

PARA FINQUITAS

En La Lisa, a pocos metros de la Calzada entrada por dos carreteras, a la altura del colegio de Belén, 210 mil metros divididos en lotes de 5 mil 25 mil, 50 mil y 55 mil metros, calles aceras, agua con tubería de 4 pulgadas, arboleda todo alrededor, ferrocarril al frente, se vende a 75 centavos metro y se oyen ofertas por todo el terreno. Fernández y Vidal, Aguiar 556, bajos: A-9112 y M-1506.

REPARTO URBANIZADO

En La Lisa, a pocos metros de la Calzada, entrada por dos carreteras, a la altura del colegio de Belén, 210 mil metros, dividido en manzanas de 15 mil, 25 mil, 50 mil y 55 mil metros, calles, aceras, agua con tuberías de 4 pulgadas, arboleda todo alrededor, ferrocarril al frente, se vende a 75 centavos metro y se oyen ofertas por todo el terreno. Fernández y Vidal, Aguiar 556, bajos: A-9112 y M-1506.

BUENA OPORTUNIDAD: PRECIOSA finca de 1 y cuarto caballería de primera, en carretera, cercada de Peerles, 3,000 árboles en producción, injertados; animales y aperos de todas clases; dos pozos inagotables, uno con motor, bomba y tanque; elevado de 1,500 galones, tubería de 3 pulgadas para el riego, magnífico chalet jardín portal alrededor, pisos mosaicos, sala, saleta, hall, 5 cuartos, comedor, etc., garage, almacén frutos, corrales, establo, casa encargado. Urge venta. En ganga por mitad del precio. Lluria, Metropolitana número 213.

CIENFUEGOS. —VENDENSE PARcelas finca. «La Bomba» punto al Camino del Juinco y carretera La Sierra. Precios razonables. Informan F. Fernández, Campomanes Nro 37, Cienfuegos, o Cuba 202 departamento 2 ,(Habana).

BUENOS NEGOCIOS. FINQUITA ARtemisa, una caballería, tierra colorada, buen pozo y cerca, muchos frutales, casa madera, frente carretera, $3,000. Dejan parte hipoteca. Serrano 303. Departamento 9.

FINCA DE 5.1|2 CABALLERIAS EN $5.500.00

Vendemos finca de 5.1|2 caballerías, en $5.500.00, situada Carretera Habana-Pinar del Río Buena tierra, mucha agua, dando frente a la Carretera Central. Informan Quintana e Hijo, Chacón No. 203. M-8182.

SE VENDE O ALQUILA HERMOSA finca rústica de recreo espléndida casa jardines, portales, luz eléctrica en Caimito de Guayabal. Informan: Telf F-2047

51 ESTABLECIMIENTOS

VENDO POR ENFERMEDAD BOdega muy cantinera $3.500; Vidriera tabacos, mucha existencia, $1,600; Garage en la antigua Habana, $2.400 Cafecito y fonda, $300. Informes: Teniente Rey y Villegas Vidriera café Alfredo.

TINTORERIA, POR DISGUSTO de socios se vende una tintorería o se admite un socio, buen barrio, mucho trabajo, con vivienda propia. Ultima palabra. Informes: Miranda. Telf. A-6544.

SE VENDE CASA DE HUESPEDES con 10 habitaciones a dos cuadras del Prado. Ganga. Informes Sr. Arteaga, Lealtad 212 altos de 2 a 5.

GARAGE. UNO DE LOS MEJORES de la Habana en venta de gasolina, se vende o se alquila por no poderlo atender su dueño. Guarda doce máquinas: lugar de gran tráfico. Informa Manuel Blanco Telf. A-6436.

BODEGA CANTINERA, CERRO

Rodeada de industrias, sola en esquina, venta diaria $50.00, alquiler $25.00, casa para familia. Precio: $2.200. Vidriera cigarros tabacos calle Obispo, con teléfono $350.00. Carballo, café Independencia, Belascoaín y Reina

BODEGA EN BUEN BARRIO MUY buena, a tasación buen contrato, si interesa la propiedad se vende, suplico no corredores. Informan hotel San Luis P. Varela 73 Telf U-1081 Miranda.

GRAN OPORTUNIDAD. SE VENDE un garage con venta de gasolina y gomas. Informa Zanja 157 entre San Nicolás y Manrique.

VENDO BODEGAS, BARRAS, CAfés, cantina, fondos, panaderías, vidrieras, tabacos y cigarros. Hoteles casas de huéspedes e inquilinos, cambio establecimientos por propiedades y terrenos se da vuelto. Necesito socios para establecimientos. Vendo tintorerías, carnicerías, hospedaje, cambio bodega en Reparto por otra en la Habana, no invierta dinero sin antes verme. Tengo el negocio que usted necesita por poco dinero que tenga al alcance de todas las fortunas. Informes San José y Galiano, café Sr. Torres.

VENTAS

51 ESTABLECIMIENTOS

TINTORERIA SE VENDE POR EMbarcarme informan San Rafael número 605

VIDRIERA TABACOS, QUINCALLA, buen lugar mucha venta a turistas, se vende por enfermedad en $750; cajja de caudales y contadora. Informes Jesús, Zanja y San Nicolás café 2 a 8 noche.

VENDO BODEGA REPARTO ALmendares. Sola en esquina. Mucho barrio, línea de ómnibus. Señor Ruiz. Tel. 7851.

VENDO Y COMPRO TODA CLAse de establecimientos. Tengo grandes negocios con poco dinero y muchas facilidades. Si quiere vender, comprar o cambiar, véame, café Martí. García, Dragones 52. Telf. M-5268.

52 BOVEDAS Y PANTEONES

POR EMBARCARME VENDO MI BOveda, situada en el Cuartel S.O. cuadro uno, campo común, frente a la capilla central. Costó $400.00 se da por $300 al contado Mármol Carrara No se ha estrenado. Informan: Juan R Alvarez, General Lee 369 de 2 a 4 de la tarde, entre Mayía Rodríguez y Goicuría, (Santos Suárez)

VENDO LUJOSO PANTEON, DOS bóvedas, dos osarios orilla calle, forrado de mármol italiano con cinco hermosos laureles, oportunidad, véame de 12 a 3 p. m. calle 13 No. 405 altos, entre F y G Vedado

53 AUTOMOVILES - ACCESORIOS

SE VENDE BARATO CARRO DE REparto poco uso, Chevrolet tipo Sedan 1937 Santa Catalina 103 y Poey.

POR TENER QUE EMBARCARME, vendo en perfectas condiciones mi automóvil Packard modelo 120 5 pasajeros, casi nuevo 1936 Precio: $580 Genios 212 entre Consulado e Industria Telf. A-0348 y A-9477

SE VENDE UN CAMION FORD DE volteo de una tonelada en buenas condiciones con acumulador, sin usar Informan M-9243

PARA LOS CARNAVALES ALQUIlo automóvil abierto 7 pasajeros tipo moderno particular, con o sin chofer. Precio especial por todos los paseos. Informes, teléfono A-0326.

PLYMOUTH SEDAN 1937 CON baúl mecánicamente perfecto, buena pintura, bien cuidado. $250.00, entrada y resto pagarés pequeños. Motores S. A., 27 y Espada. Tel. U-3306.

ESTUDEBAKER 1937, EN PERFECtas condiciones, Sedan 4 puertas, con baúl, acabado de pintar $675.00. Motores S. A. 27 y Espada. Teléfono U-3306.

PLYMOUTH 38 MECANICAMENTE perfecto buena pintura. Se da barato. Motores S. A. 27 y Espada. Tel. U-3306.

DODGE 1937, SEDAN 4 PUERTAS con baúl, vestidura de cuero, gomas nuevas. $675.00. 27 y Espada. Tel. U3306. Motores S. A.

CHRYSLER SEDAN IMPERIAL AIR Flow, automóvil muy veloz especial para carrera; gomas nuevas $550.00. Motores S. A. 27 y Espada. Teléfono U-3306.

DODGE 1939, FLAMANTE PERFECtos condiciones mecánicas. Se da muy barato. Motores S. 27 y Espada. Tel. U-3306.

DODGE 1934, 4 PUERTAS, MECANIcamente perfecto $275.00. Motores S. A. 27 y Espada. Tel. U-3306.

CHEVROLET DEL 1937, 4 PUERTAS Sedan $590.00. Motores S. A. 27 y Espada. Tel. U-3306.

CHRYSLER 1936, SEDAN, 4 PUERtas, buenas gomas, mecánicamente perfecto. $450.00. Motores S. A. 27 y Espada. Tel. U-3306.

SE VENDE CUÑA COMERCIAL FORD 1937-, 60 caballos, completamente nueva, para verla e informes Tel. U-6041. Precios 475 contado, propia viajante o casa comercial.

VENDO BARATO FORD DE DOS puertas en perfectas condiciones de mecánica, gomas y pintura. Someruelos 13, entre Monte y Corrales.

SE CEDE ACCION DE AUTOMOVIL Pontiac del 36, sedan, gomas nuevas, en muy buen estado. Informes: imprenta García y Zayas, San Miguel 657. U-2634.

FORD 1937 EN EXCELENTE ESTAdo, se vende barato. Garage Industria 24, de 8.30 a 1, por las mañanas.

BUICK 1935 SPECIAL, RUEDAS LAterales, vestidura cuero, de lujo, gomas blancas. Se vende $350. Verlo garage Aguacate 63. Está perfectas condiciones mecánicas, pintura y gomas.

POR URGENTE EMBARQUE VENdo Buick 1938 al 1939 está nuevo completamente, es un regalo, no corredores Línea No. 761 esquina a Dos Vedado.

STUDEBAKER CINCO PASAJEROS, rdaio, baúl, flamante, propio para todo, mecánicamente perfecto, chapa particular Trescientos cincuenta pesos. Dr. Fernández San Lázaro 59, altos

SE VENDE. BABY DODGE 37 4 puertas de lujo, Ford 36 2 puertas. Ford 31 Victoria, Ford 31 2 puertas y 29. Se toma su carro. F-6055. 17 y A Vedado.

SE VENDE UN HERMOSO CHEVROlet 1936 en perfectas condiciones de todo para verlo San Pablo y Vista Hermosa Telf. M-4380 Ñico, Cerro.

CUPE FORD 1935, TENEMOS VArios y queremos salir de ellos; los damos muy baratos; están en muy buenas condiciones de mecánica y gomas flamantes, muchas facilidades. Agencia Ford de Marianao.

DILIGENCIA FORD 1937, VENGA Y vea y verá que está en muy buenas condiciones, la damos a un precio muy económico y con muchas facilidades. Agencia Ford de Marianao.

SEDAN FORD 1939 APROVECHE esta ganga se da muy barato, en muy buenas condiciones de gomas y mecánica, muchas facilidades. Carvajal S. A. Marianao.

FORD VICTORIA 33, BUENA DE todo 30 kilómetros por galón, lo doy a primera oferta razonable; para verlo pregunte por Sergio Villanueva Farmacia Clínica La Caridad, Cerro

SE VENDE OMNIBUS RUTA 1 60, chasis Internacional, del último tipo carro 31. Se dan facilidades. Dueño Cerrada 64, entre Vigía y Quinta Hora 12 a 9 a.m.

CUPE COMERCIAL DEL 37 FORD de 60 caballos propio para viajante con vestidura de cuero, está como nuevo doy facilidades de pago. Arjona Hornos 68 entre Príncipe y Vapor U-6522

PACKARD SEIS Y OCHO CILINdros de todos los tipos. Damos el mismo certificado de garantía que en carros nuevos. Precio muy rebajado para todos los bolsillos, grandes facilidades. Veinticuatro horas de prueba gratis. Agencia Packard.

54 MAQUINARIAS

IMPRESORES: VENDEMOS UNA rotativa 22 x 34 Voiryn. Perfecto estado de funcionamiento. Periódico Cris, San Miguel 657, Habana.

GUILLOTINA AUTOMATICA «OSyego» de 44 pulgadas, moderna, como nueva, a toda prueba, se vende en Zanja y Lucena, taller de mecánica.

SE VENDEN 3 WINCHES NUEVOS cable acero 1|2, camión White 5.1|2 volteo completamente nuevo, $350. Santa Rosa 211 entre Infanta y Cruz del Padre. Antonio Hernández.

MAQUINARIA. —SE VENDEN SUmamente baratos: 1 Torno Revólver, 1 Fresadora, varias herramientas de hojalatería y varios troqueles para la fabricación de envases de lata. Informes: Estévez Nro 4 casi esquina a Monte. Telf A-8806

VENTAS

54 MAQUINARIAS

PROPIO PARA TINTORERIA

Quemador para petróleo. Se vende un quemador RAY NUM. 0, con su puerta patente y forro de acero para el horno, un año de uso, con toda la garantía de uno nuevo. Se informa del mismo en el teléfono A-8245.

GANGA VENDO UN MOTOR MARIno de 40 caballos su funcionamiento en perfectas condiciones, garantizo su consumo de 1 galón por hora. Informan FO-9220 y FO-9240.

CALDERAS VERTICALES 5, 10, 15, 20, 30, 40 y 50 H P. Escosesa 75 H.P. Locomovil 100 H. P. Autoclave Laboratorio y conserva. Máquina picar Lunch. Sr. Rodríguez I-6993. Santa Catalina 459 Cerro, Habana.

SE VENDE MOTOR PETROLEO 25 caballos al freno, planta eléctrica 600 watts, 32 volts, dinamo 3 kw. 110 volts con su pizarra, motor Novo 5 caballos, dos diferenciales, motor eléctrico de dos y medio caballos y un radio toda onda para 32 volt. Muñoz M-3544 o escriba Maquinaria, Clasificados DIARIO DE LA MARINA.

MOLINOS DE CAFE

Rebanadoras Lunch, peladoras de papas, lavadoras de vajillas, picadoras de carnes, batidoras para dulcería y laboratorio. Al contado y a plazos cómodos, O-Reilly núm. 409, frente a «La Metropolitana». Telf. A-7744.

55 CAJAS CONTADORAS

REGISTRADORAS "NATIONAL"

De todos tamaños, Compramos, Vendemos, cambiamos y reparamos. Garantía mecánica. También compramos y vendemos toda clase de muebles para oficina.
«LA NACIONAL'
Villegas 359, entre Tte. Rey y Amargura. A-9915

56 MUEBLES Y PRENDAS

DEL HOGAR

En todas las alternativas de la vida, el hogar es el punto donde se alivia y conforta el espíritu: procure que su estancia en él sea alegrada por el aspecto flamante de sus muebles.
Pedro García Espinosa.

Visite la Mueblería y Tapicería

GARCIA ESPINOSA

SAN RAFAEL ENTRE ARAMBURU Y SOLEDAD TELEFONO U-1424

INGLES CHIPENDALE

No pague lujo!!

Living-room desde $90.00. Sofá Cama desde $60.00. Juegos de cuarto tres cuerpos, cantos redondos y butacón, desde $80.00. Durante este mes.

FAMILIA VENDE MODERNO CUARto 3 cuerpos caoba $125; comedor estilo inglés $60, living-room $70; otro forrado piel, costó $390, en $135 lámpara renacimiento $20. Prado 159 Colón y Refugio.

VENDO JUEGO CUARTO MODERno $20.00, 3 cuerpos, finísimo, $45; sala, caoba, $28; comedor nuevecito, living-room, piano $30. Calzada Jesús del Monte 29, altos, una cuadra esquina Toyo.

POR REDUCIRME VENDO JUEGO cuarto 3 cuerpos 6 piezas moderno Véalo Compostela 707 2o piso de 8 a. m. a 1 p.m.

A PRIMERA OFERTA MIS MUEbles y objetos de adorno, comedor, Renacimiento, 3 juegos cuarto, caoba modernos, despacho. Frigidaire, sala Inglés lámparas. Urge, Concordia 160 entre Aramburo y Hospital.

MUEBLES GANGAS

Se alquilan varios juegos de cuarto, tres cuerpos, 8 piezas, entrando el butacón y finísimos tiradores: $95.00 y $135.00, San Nicolás núm. 305, al lado de La Epoca.

VENDO JUEGO DE CUARTO DE caoba moderno 2 cuerpos $40.00. y otro de sala $8.00 Municipio No. 209 entre Acierto y Villanueva.

VENDO LUJOSO JUEGO CUARTO 3 cuerpos con chifforrober 3 cuerpos y precioso butacón tapizado también uno de sala y lámpara Trianón Virtudes Nro 618 entre Gervasio y Escobar.

URGENTE, VENDO EN $60.00 REgio juego cuarto 2 cuerpos, 7 piezas, tamaño grande, finos tiradores; otro chico con chiforrober 3 cuerpos, tiradores. Valen triple, sólo particular, Animas 412, altos.

SE VENDE UN REGIO JUEGO DE cuarto de caoba tres cuerpos, compuesto de ocho piezas, tiradores modernos y butacón con gavetas, (Ganga) Gervasio 311 entre Neptuno y San Miguel.

VENDO MAGNIFICO JUEGO SALA tapizado damasco con cortinas terciopelo, y varios muebles más, pueden verse de 3 a 6 B Nro 108 Vedado Telf F-5982

FAMILIA PARTICULAR, VENDE: lujoso juego cuarto último modelo tres cuerpos butacón tiradores carey $140, comedor renacimiento cuero repujados $70, sala finísimo $40 lámapra modtrna Concordia 467 Belascoain y Gervasio

VENDO RENACIMIENTO COMEDOR y cuarto, reformo, cambio. Carpintero en general, precios de situación. Barcelona 106, entre Aguila y Galiano. A-0861

POR BALANCE

Liquidamos. Aproveche las gangas. Toda nuestra mercancía ha sido rebajada un 50%. Muebles en estilos variados, nuevos y usados. Lámparas, faroles, cuadros, neveras, Frigidaire, relojes pared, mesita de adorno en varios estilos, figuras, jarrones, columnas, candelabros, apliqués, juegos de cubiertos, dominós, máquinas de coser y escribir. Muebles de oficina. Baúles y maletas. Se hacen cambios.

LA CASA INGLESA

Salud No. 51, esq. a Rayo
Teléfono M-7179

M.E.C.D. 2016

VENTAS

56 MUEBLES Y PRENDAS

VENDO EN GANGA 2 BUROS CHIcos 3 vidrieras mostrador cuarto 3 cuerpos, $20; recibidor grande 6 butacas y sofá fondo madera oficina escaparate $10, por 50 cts. m3 al mes guardamos muebles. Guarda-Muebles Habana Neptuno 1009 U-3711

POR REDUCIRME VENDO JUEGO cuarto 3 cuerpos 6 piezas moderno Véalo Compostela 797 2o piso de 8 a. m. a 1 p.m.

SE VENDE MAQUINA SINGER ELECtrica de lujo, costó $200, se da en $50 perfecto estado. Informan Felf. F-5835.

VENDO JUEGO DE CAFE DE PLAta maciza, bandejas, coteleras e infinidad de piezas sueltas, todo de plata 0.925. Véalos en «La Predilecta» San Rafael y Oquendo Telf. U-2530.

MUEBLES A PLAZOS

Sin fondo ni fiador, de los más modernos, construídos con las mejores maderas del país Vea nuestra exposición en Compostela 802, esquina a Merced. Telf. M-1220 también los alquilamos.

MUEBLES EN GANGA

Juegos de cuarto. Arte moderno: $4.00 mensuales; comedor caoba último estilo: $3.00 mensuales; sala, y recibidor, modernísimo: $3.00 mensuales; juego de cuarto tres cuerpos, caoba, últimas creaciones: $5.00 mensuales. Precios muy baratos.

"LA EMINENCIA"

NEPTUNO 668

Entre Gervasio y Belascoaín U-2427

JUEGO CUARTO ARTE MODERNO, $18, cinco piezas bastidor, nuevo, el 3 cuerpos menos $32, radio mueble $5 de Mesa $7 Sitios Nro 74, S. Nicolás y Rayo.

FRIGIDAIRES Y NEVERAS

Gangas en refrigeradores y neveras de uso de buenas marcas y en magníficas condiciones. Al contado y a plazos con las facilidades que usted desee Todos tipos y tamaños. Galiano 212, entre Concordia y Virtudes.

VENDO DOS REGIOS JUEGOS CUARto y comedor último estilo, costaron $2.000, regia lámpara comedor, costó $500, paravan dorado pintado mano Luis XV. Informan Telf. M-8773.

GRAN LIQUIDACION

POR BALANCE

Aproveche las enormes gangas. Toda nuestra mercancía ha sido rebajada considerablemente: cómodas, lámparas, jarrones, columnas, bandejas, apliqués, relojes de estilo, figuras de bronce, marfil, porcelana, todo lo que necesita para adornar su casa o para hacer un regalo de gusto, lo encuentra en ésta su casa por mucho menos de la mitad de su valor.

"LA PREDILETCA"

San Rafael 803 y 805.

U-2530.

EL IDEAL, MUEBLES ANTIGUOS y modernos. Camas colombinas. Artículos de oficinas. Liquidamos muebles y otros objetos. Cuba 659, entre Luz y Acosta Habana A5-4282

MUEBLES A PLAZOS

Sin fondo ni fiador, finos y modestos, últimos modelos. Venga a verlos. ¡No pague lujo!

EL FENIX

U-1360 Neptuno esq. a Soledad

MUEBLES A PLAZOS

Construídos con las mejores maderas, estilos modernos y elegantes. Grandes facilidades pagos. Admitimos muebles en cambio. Visítenos y se convencerá. Díaz y Chao, Neptuno 709 y 710, entre Belascoaín y Lucena: U-5154.

MUEBLES A PLAZOS

VEA NUESTRO GRAN SURTIDO EN MUEBLES DE TODAS CLASES

Precios baratísimos

LA PERLA

Animas 404, casi esquina Galiano

"LA HONRADEZ"

MUEBLES A PLAZOS COMODOS

Nuevos y usados, vendemos muy baratos, tomamos sus muebles en fondo. También cambiamos y alquilamos. No compre sin visitar esta casa.

«LA HONRADEZ»

Máximo Gómez 85 antiguo, 357 moderno, entre Aguila y Amistad A-7795

POR BALANCE

LIQUIDAMOS

VENDEMOS A PLAZOS COMODOS, muebles, joyas, ropas, zapatos lámparas, radios, pianos, guitarras, neveras, máquinas coser ovilo, oficinas completas, cuadros, objetos arte y equipajes. **Empeñamos y compramos** todo lo antes mencionado. No cierre operación sin visitar «**LA COMPETIDORA**», Gloria 520, esquina a Indio, A-6827.

SE VENDE MAQUINA SINGER OVIllo Central coser y bordar 3 gavetas garantizada y baratísima Marqués González 708 altos, entre Sitios y Maloja

SE VENDE JUEGO DE CUARTO, enchapado estilo Luis XVI puede verse en San Rafael 763 bajos entre Marqués González y Iquendo.

PULSERAS Y DIJES

Liquidamos miles de pulseras de oro y dijes de oro y platino con brillantes. Alhajas antiguas y modernas en profusión; cuadros, crucifijos, rosarios de oro, porcelanas antiguas y modernas. Juegos completos de café; té y cubiertos. Bandejas, candelabros, jarras y palanganas todo de plata maciza.

CARBALLAL HERMANOS

San Rafael Nro 618, entre Belascoaín y Gervasio

TELEFONO U-5744.

57 UTILES DE OFICINAS

Máquinas Archivos

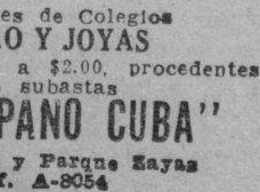

CAJAS BUROS Pupitres

Materiales de Colegios

DINERO Y JOYAS

Fluses y capas a $2.00, procedentes de subastas

LA "HISPANO CUBA"

Monserrate y Parque Zayas Telf. A-8054

VENTAS

57 UTILES DE OFICINAS

GUERRA EN EUROPA; TODO ES confución. Aproveche la mía, vendo bodega es Marianao, en calzada, cantina cine al lado, contrato. Refrigeración eléctrica, amplio local. Sr. Roiz.

CAJA DE HIERRO MEDIANA, MAquina escribir Remington portátil tarjetero, visible Kardex, 16 gavetas, 8x5, a primera oferta. Habana 413 entre Obispo y Obrapía.

VENDO MAQUINA DE ESCRIBIR, marca Underwood 3-12 como nueva Angeles 105 entre Monte y Corrales (quincallería.)

"ART METAL

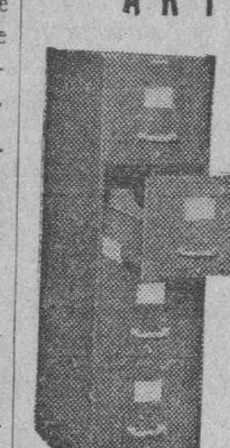

El archivo incomparable. Más de 100 modelos a precios de otros de inferior calidad. La más grande manufactura de muebles de acero. Agentes exclusivos:

«Bolsa de Muebles» de Oficina».

O-Reilly 409 frente a «La Metropolitana

A-7744 A-7743

MAQUINAS DE ESCRIBIR

ARCHIVOS DE TODOS TAMAÑOS

Cajas caudales, Tarjeteros, relojes marcadores, máquinas de calcular «Monroe» y «Marchant». Mimeógrafos. Adresógrafos. Máquinas de sumar Registradoras «National», pupitres, Baúles y Maletas. Reparaciones de todas clases de máquinas de oficina.

Más de 30 años de servicios

"LA NACIONAL"

Villegas No. 359, entre Tte. Rey y Amargura A-9915

58 LIBROS E IMPRESOS

TESORO JUVENTUD 20 TOMOS 3|4 pulgadas $15.00. Diccionario Hispano Americano, 28 tomos. Enciclopedia británica y otros de gran valor a precios exageradamente baratos. La Predilecta, San Rafael y Oquendo.

"EL NUEVO COMERCIO"

Fábrica de libros comerciales

Marta Abreu (Amargura) 306

Teléfono M-3693

59 RADIOS

RADIO PHILCO 8 TUBOS ONDA corta y larga, recepción europea igual que la Habana. Completamente nuevo. Lo vendo en $45.00, costó $150. Aguacate 57, sastrería.

APROVECHE AHORA

Radio Majestic gabinete $14.00. Voz Oro gabinete $14.00. Phillips mesa $23.00, Emerson $8.00 De Luxe $8.00, muchos más. Regalados. Véalos San Miguel 161 esquina Aguila, M-6656.

OPORTUNIDAD UNICA

Radio Philco onda corta, larga $28. Zenith 1938 onda corta larga $32.00 RCA Víctor corta larga, gabinete $35. Todos garantizados. Véalos San Miguel 161 esquina Aguila, M-6656.

URGEME VENDER FLAMANTE RAdio Zenith 1938 nueve tubos, onda corta, larga, Europa como locales. Costó $145, regalo en $42. Verlo en Carmen 62, altos, izquierda, entre Lealtad y Campanario.

RADIOS: $3.00 ENTRADA $0.50 SEmanales al contado desde $10 Agencia Emerson, Reparaciones garantizadas de radios. Planchas y cocinas eléctricas. Casa Márquez, Monte y Rastro M-8819

60 INSTRUMENTOS DE MUSICA

EL BRILLANTE DE AGUILA 513, ofrece pianos de alta calidad europea y americanos a precios módicos y facilidades pago no compre sin visitar esta clasa.

PIANO HOWARD, PERFECTAS CONdiciones, se vende primera oferta razonable. Informes F-5718.

LIQUIDACION POR BALANCE

Vea la gran cantidad de pianos que realizamos. No reparamos ni en precio ni en condiciones de pago. Tenemos el que usted necesite y del precio que lo desee. Europeos y Americanos vertical y cuarto cola. Propios para profesional, personas de gusto y estudios. No pierda esta oportunidad. Alquiler desde $2.00

«LA PREDILECTA» San Rafael 803

Casi esq. a Oquendo. Telf. U-2530

MI PIANO COMPLETAMENTE NUEvo de gran marca y muy pequeño, lo quemo a la primera oferta que me hagan razonable con su banqueta. Manrique 61, entre San Lázaro y Lagunas.

VENDO FLAMANTE PIANO ALEmán, máquina de coser Singer. Regia lámpara de madera y varios objetos. Cerro 1590 esquina a Piñera.

SE VENDEN DOS PIANOS, UNO francés, pequeño moderno y un Stowers, procedentes de conservatorios, muy baratos, Hotel Pasaje No. 4 fábrica de guitarras frente al Instituto.

PIANOS ALEMANES

Nuevos de la famosa marca Gors Kallmann, de Berlín. Se venden con facilidades de pago en Prado 563, frente al Capitolio. Viuda de Carreras y Cía. Teléfono M-1627.

LA INTERNACIONAL

De Prado 256, frente Hotel Sevilla, vende los mejores pianos verticales y de cola de las afamadas marcas «Bluthner», «Wurlitzer» (alemanes). Facilidades de pago. A-6100.

AFINADORES

AFINE SU PIANO POR $3.00 CON toda garantía y absoluta seguridad. Manuel Domínguez, afinador mecánico y barnizador de pianos, graduado en la escuela «Danguard» en New York. Taller de Reparaciones: Dragones entre Prado y Zulueta. Telf M-3040.

VENTAS

61 DE ANIMALES

«EL CARDENAL»

Incubadoras, calentadoras, criaderas, bebederos, comederos y todo cuanto usted necesite para cría de aves, lo encuentra en «El Cardenal». Todo importado directamente, todo nuevo y al más bajo precio. En artículos para pájaros, tenemos el mejor surtido y lo más moderno. Para su cría de canarios dele «Majic» y todos los pichones se criarán fuertes. «El Cardenal», La mayor, mejor surtida y absoluta seriedad. Zulueta 509.

PAJARERIA «EL CARDENAL'

Huevos para incubar con el sello de las mejores Granjas de Cuba. Ave de la mejor calidad (no derechos de Granjas). Compro pollitos de más de veinte días de nacidos para que soporten estos días de frío. Nuestros alimentos para aves, son los mejores que se fabrican en Cuba. Surtido completo en artículos para aves, pájaros y animales domésticos. «El Cardenal», la mayor, mejor surtida y absoluta seriedad. Zulueta 509.

VENDO MULAS CARRO Y ARREOS Cerezo y Gabriel Cerro.

CHIVAS DE RAZA SE VENDEN baratas 3 buenas chivas, dando abundante leche, para verlas calle 8 entre Avenidas 8a y 9a jardín de Benigno, Buena Vista.

VACAS

Recentinas de raza, novilla, añojas, toros, toretes, tres yuntas de bueyes, dos caballos caminadores y una mula. Informes: Ayestarán 15, Telf. U-1129.

VENDO A PRECIO DE SITUACION mulos, carros y arreos de todas clases, caballos, mulos de monta y Pony 4 potros sementales, 7 y media cuartas, bonito color, 40 mulos criollos domados de monta y carros cerrados para lecheros y un burro semental criollo, una cesta de mimbre con sus arreos, montura y una Pony. Domingo Jarro. Marina y Atarés. Jesús del Monte Telf X-1876

SE VENDEN CANARIOS HAMBURgueses blancos y anaranjados, colores intensos. hijos de padres importados. Canto garantizado. Informes: por el Telf I-3396, Tulipán Nro 258 Cerro

PERRITOS FINOS, PATAS TIESAS hocico cuadrado vendemos «Wire-Hairs» de 40 días y legítimos, se enseñan los padres. Telf F-2917 de dos en adelante.

SE VENDEN 3 VACAS RECIEN PAridas dan más de 12 litros cada una. También 5 novillas próximas, muy finas Informan U-6857

VACAS

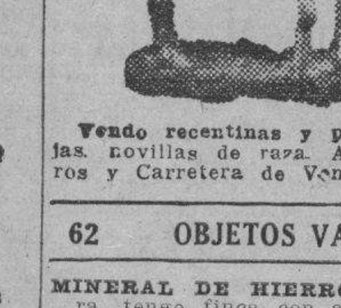

Vendo recentinas y próximas, añojas, novillas de raza. Avenida Boyeros y Carretera de Vento. I-6139.

62 OBJETOS VARIOS

MINERAL DE HIERRO Y PINTUra, tengo finca con gran cantidad, solicito quien quiera explotarlo, dueño, de la finca, José García, Puerta Cerrada No. 507. Tel. A5-2491.

VENDO MAQUINA ELECTRICA PAra pelar papas, completamente nueva, garantizándose su funcionamiento, con facilidades de pago. Informa señor Méndez. Tel. A-9825, puede verse en Suárez No. 310, bajos.

VENDO BOTE CEDRO SIN ESTREnar 12 pies magnífico y motor Star, 6 cilindros instalado crucero demostrable 10 entre 11 y 12 Ampliación Almendares FO-3359 Mendoza.

MADERA DURA JUCARO NEGRO, Dagame Estacas para muelles, pilotes, bolos de caoba y cedro etc. Manuel Gotor, Sta. Cruz del Sur.

VENDO UNA CARRETILLA, LA mejor de la Habana propia para puesto fijo, con todos sus enseres, se dá barata por irme para el campo; véala en 22 Nro 264 entre 17 y 19, Vedado

DISCOS LIQUIDAMOS GRAN CANtidad discos ópera y populares desde diez centavos, librería «La Biblioteca» Belascoaín 566 esquina Pocito, compramos libros, discos y sellos Correo.

ENSERES PARA RESTAURANT

Vendo mesas y sillas de mimbre modernas cocina de hierro, batería de cocina, platos, cubiertos, manteles, copas, vasos, lámparas, ventiladores todo lo completo para montar un moderno restaurant, para ver y tratar en Monte 1162 esq. de Tejas.

VIDRIERAS, CONTADORAS

Vidrieras todas formas y tamaños. Mesa Vitrolite, sillas, banquetas, exprimidores frutas, pasteleras, cajas caudales, neveras, molino café, picadoras carnes; rebanadoras jamón, contadoras National. Compro, cambio y vendo.

MAQUINA DE ESCRIBIR, BUROS

Archivos, tarjeteros, sillas giratorias, libreros, mesas máquinas. Véame antes de cambiar, comprar o vender sus muebles oficina, divisiones, mostradores. Casa Cano, Habana 556, y medio entre Tenlente Rey y Amargura A-8607.

Dinero-Hipotecas

33 SOLICITUDES

SR. EXTRANJERO DE CONFIANza, con casas de inquilinato necesita doscientos o trescientos pesos como préstamo con garantía. Llame teléfono A5-2711.

SE DESEA TOMAR $4.000 EN la. hipoteca al 8%, sobre una buena propiedad en lo mejor de la Habana, valorada en $20.000. Quintana e Hijo. Chacón 203. M-8182.

SI TIENE MIL PESOS Y DESEA ganar doscientos mensuales en un negocio ya iniciado presentese en Estrella 116 primer piso donde le informarán.

COMPRO HIPOTECAS MORATORIADAS

con descuento Con garantías en la Habana o Vedado. Compro Propiedades con Hipotecas sujetas a Moratoria en Habana o Vedado. Directamente sin Corredores.

JOSE POCH

Edificio: GOMEZ MENA. Depto. 706 Obispo y Aguiar Teléfono M-3289

DINERO

Facilito grandes y pequeñas cantidades en primera hipoteca desde el 7 por 100 en adelante, para la Habana y sus barrios. Compro y vendo casas, solares y créditos hipotecarios Compro y vendo Bonos y Acciones.

Julio C. Granda

Obrapía 255, Bolsa de la Habana entre Cuba y Aguiar

Teléfonos: M-5921 y FO-1668

64 OFERTAS

DOY DINERO EN HIPOTECA HAbana y Vedado, propiedades de buenas garantías módico interés la cantidad que desee. Trato directo. Notaría M-7081 Sr. Cabezas

PRESTO DINERO DESDE 500 PEsos en adelante en primera hipotecas interés desde el 6%. No corredores. Campanario 306 bajos, entre Neptuno y San Miguel. Teléfono A-6836. Sr. Correa.

Dinero-Hipotecas

64 OFERTAS

HIPOTECAS

Rápidamente facilitamos la cantidad que usted necesita directo de nuestros numerosos clientes al mejor tipo del mercado, para la Habana, Marianao, Víbora y sus repartos. También compramos.

MARTINEZ Y PRIETO

D-Reilly 309 A-6951 e I-3456

DINERO

Sobre joyas en todas cantidades. «LA PERLA»:

Animas No. 404, casi esquina a Galiano. Teléfono A-8222

65 BONOS Y VALORES

COMPRO BONOS Y ACCIONES, Centro Gallego y Banco Asturiano. Compañía Cubana de Electricidad, inversiones e inmuebles. También se pignoran. Compro y vendo acciones de todas las compañías cotizables y no cotizables en la bolsa. Manuel Piñol, Amargura 70.

CAJAS RESERVADAS

Las tenemos en nuestras bóvedas construídas con todos los adelantos modernos y las alquilamos para guardar valores de los interesados. En esta oficina daremos todos los detalles que se deseen.

N. GELATS Y COMPAÑIA

105 Aguiar 107 Esq. Amargura

PARA LAS DAMAS

67 PELUQUEROS

PELUQUERIA MADAME LUCIE. — Tintura desde 30 cts, en 25 colores. Croquignol desde 50 cts. Se habla inglés, francés y alemán, Neptuno 711 esquina a Lucena

70 INTERES PARA LAS DAMAS

QUINIENTOS DISFRACES SE ALquilan desde 50 centavos. Llame al Telf. A5-5891 y se le mandará con el mensajero. También se hacen a la medida.

INSTITUTO DEL COSMETICO

Campanario 251 esq. Concordia. Teléfono A-0610. Apartado 2148

Garantizamos nuestros tratamientos Rejuvenézcase, haciendo su consulta al Instituto del Cosmético. Afecciones de la piel, obesidad, doble barba, senos flácidos y voluminosos, cutis seco, grasoso, manchas, arrugas matos en los ojos, granos, barros, espinillas, pecas, hongos, orzuelos, caída de las pestañas y cabellos, decoloración de la piel y verrugas. Consultas de 1 a 7 p. m. se atiende correspondencia del interior.

EXTIRPACION RADICAL

DEL VELLO

Tratamientos garantizados. Señora Sánchez, San Nicolás 168, altos Teléfono A-7487

FUERA CANAS: OBTENGA HERmoso color negro, castaño o rubio usando tintura «La Favorita». Teñido de cabello $3.00. Estuche, $1.00. De venta en todas las farmacias. Depósito, Virtudes 206. Casa «Pilar». Telf. M-9293.

SISTEMA "MENDEZ"

CORTE MODERNO NACIONAL

Método rápido y eficiente, reconocido como el más moderno para la enseñanza pública. Magníficos resultados; en poco tiempo puede hacerse experta profesora por este modernísimo sistema. Clases a domicilio y correspondencia. Cursillo para las que deseen aprender a hacerse su ropa en poco tiempo. Moldes y trajes a medida. Academia Central, Campanario 304. esq. a Neptuno. Clases de piano.

SISTEMA ALEMANY

Autora y Directora. Sra Matilde Alemany. San José 257 entre Aguila y Galiano. Aprenda Corte y Costura y será admirada y deseada vistiendo trajes impecablemente cortados, por el gran Sistema Alemany, desde las primeras clases podrá confeccionar sus trajes. Pruebe y compare, con tres clases gratis. Titulamos, vendemos métodos y clases a domicilio. Academias en toda la Isla, no aprendan por plantillas de cartoncitos, nunca sabrán cortar, la engañan.

VELLOS

Extirpación definitiva de los vellos de la cara, muslos, piernas, etc. Tratamiento garantizado. Siete años de éxitos en Cuba. Sra. Alexander, calle Tercera Nro. 405 entre Dos y Ciuatro, Vedado.

ENSEÑANZAS

75 PROFESORAS-PROFESORES

BAILES SALON, MODERNOS

Tomasín, 10 años práctica. Enseño fácilmente: son, rumba, fox, tango. Clases privadas diariamente. Voy domicilio, remita postal, acudo en seguida. Estudios: San Nicolás 1008, esquina Gloria, dos cuadras Monte.

PROFESORA DE 1a Y 2a ENSEñanza se ofrece para dar clases en su casa y a domicilio. Precios módicos. Telf F-2646

OBSEQUIO DE LA

ACADEMIA DE COMERCIO

Luis B. Corrales. Establecida en 1889. Enviando $0.15 en sellos recibirán mi Aritmética Mercantil y por $0.25 más mi «Ortografía en el Bolsillo» acabada de publicar. Enseñamos Teneduría de Libros. Taquigrafía e Inglés. La Mecanografía $1.00 mensual. Nuestros Títulos los más solicitados. Lealtad 567 entre Salud y Dragones. Telf. A5-1632

PIANO, SOLFEO, GUITARRA, VIOlín, mandolina, armonía, declamación, bailes $3.00. Profesorado expertísimo. Sistema rápido, fácil. Piezas al mes. Exámenes. Vamos domicilio. Informes: Lunes y jueves. San Rafael 472. Telf. FO-3297.

GARANTIZO USTED HABLARA INglés pronto, Clases individuales, gramática lectura dictado comercial, especialidad para sostener conversación. Preparo para viajes y exámenes Competente profesora americana. — Campanario 454, altos.

SE DAN CLASES DE TEJIDO A mano y se reciben encargos de vestidos-capas, tapetes etc a precios convencionales, Llamar al Telf U-6273, Sra. il

GRAMATICA, ARITMETICA, TAquigrafía Pittman, Mecanografía al tacto ingreso en Institutos y Normales clases a domicilio. Didácticos novísima| Cuotas módicas, Doctor Pedrós L Nro 256 Telof F-4124

CLASES DE MATEMATICAS

Aritmética, Algebra, Geometría, Trigonometría, Ingresos Institutos, Ingenieros, Optometría Naval demás Escuelas. Clases especiales de todas las Matemáticas. San Rafael 1005 primer piso derecho. Telf U-1985

APRENDA CORTE Y COSTURA POR método práctico y moderno; garantizamos rápido aprendizaje. Se hacen vestidos, especialidad en ropa de niños. También se hacen moldes. Profesora Josefina Fuentes. Consulado Nro 52 altos, No hay anuncio en la puerta.

INGLES, FRANCES, INSTRUCTOR graduado Estados Unidos y Francia más de 15 años residencia y práctica cada país. Clases a principiantes o adelantados a domicilio o en su casa. Telf M-1303

PROFESORA DE INSTRUCCION clases a domicilio y en su casa prepara para exámenes Institutos, Normales, etc. Ortografía y Aritmética práctica para personas mayores, Trocadero 205 2o piso A-4328

ENSEÑANZAS

75 PROFESORAS-PROFESORES

PROFESOR DE INGLES —CLASES individuales o en grupos, Taquigrafía Gregg ambos idiomas. Garantizo dominio de estas asignaturas en 8 meses.

INGLES, TAQUIGRAFIA INGLESA y española) Teneduría, Cálculo Mercantil, Aritmética, Algebra, Ortografía y Mecanografía, $6.00 mensuales a domicilio, $3.00 en su casa. Estrella 166, altos, profesor Heitzman, Teléfono A5-1822

PROFESORA AMERICANA DE EXperiencia con unas horas disponibles ofrece dar clases de inglés particularmente y colectivamente. Referencias, Hotel Palace. Telf. F-7320 entre 8 y 10 a. m. y 1 y 3 p. m. y 7 y 9 p.m. excepto los sábados.

BAILES DE SOCIEDAD

Maurice. Ultimos hits en New York y renovación ultramoderna en fox, son, pasodoble, danzón, vals, danzonete, tango y conga. Clases individuales a damas y caballeros. Malecón 161, altos, entre Crespo y Aguila.

INGLES

HAVANA BUSSINES ACADEMY

Desde lo más elemental hasta lo más adelantado enseñamos en nuestros 40 cursos diarios. Sistema seguro, rápido e interesante al alcance de todos. Profesorado americano.

HAVANA BUSINESS ACADEMY Línea 357, teléfono F-3043. Sucursal Neptuno y Amistad. Telf. A-6033.

PROFESOR DE INGLES ABOGADO americano, graduado en Yale University, clases día y noche. Informes de 1 a 2 p.m a 5 y 9.15 a 10.30 p.m. apartamento, 32 San Rafael 773 o da referencias por teléfono. Sr. Martínez A-8168.

NEW YORK BUSINESS SCHOOL

Lagunas 264 entre Lealtad y Escobar Telf. A-8813 Cursos Diurnos y Nocturnos.

Métodos más modernos para la enseñanza de Inglés. Conversación Comercial y Bachillerato, Francés, Taquigrafía «Gregg» y «Pittman» en inglés y español. Mecanografía al tacto, Teneduría de libros y Contabilidad analítica, sistema «Twentieth Century», Cálculo Mercantil, Ingreso a Ciencias Comerciales, Agrimensura; Curso práctico de seis meses incluyendo mediciones de fincas, levantamiento de planos y nivelación, así como la preparatoria para ingreso en la Escuela de Ingenieros. Precios moderados.

ESTUDIE POR CORREO

La academia «Rabiña» en Neptuno 414, esq. a Manrique, altos M-7849, tiene organizado clases por correspondencia desde hace años habiendo prestado gran beneficio a aquéllos que tienen deseo de prosperar. Estudie las asignaturas siguientes: Taquigrafía; Mecanografía, Teneduría, Cálculos Mercantiles; Gramática; Ortografía, Procurador, Química industrial, inglés, francés etc. Informes **Academia «Rabiña», Neptuno 414, esp. a Manrique, Telf. M-7849.**

HABLE CORRECTAMENTE INGLES Señorita inglesa da lecciones privadas, especialidad corrección de acento. Miss Carlton. O-Reilly 534 Teléfono A-6809.

ACADEMIA RABINA

Neptuno 414 (altos) esquina a Manrique. Telf. M-7849. Ingreso a la Escuela de Ciencias Comerciales de la Universidad

Clases individuales, Francés, Inglés, y Teneduría, Taquigrafía «Pitman» y «Gregg», Mecanografía, Correspondencia y Aritmética Comercial. También Clases por Correspondencia. Ingreso en Escuelas de Ingenieros, Arquitectos y Comercio. Servicio de ómnibus y de internos. Pida prospectos. Expedimos títulos y proveemos de empleo a nuestros graduados.

PROFESORA INGLESA DA CLASES a domicilio y particulares. Telf.: F-7985

PROFESORA INGLESA DA CLASES a domicilio y en casa particular. Teléfono F-7985.

PROFESORA FRANCESA CON INmejorables referencias da clases de francés en su casa o domicilio. Telfs I-5606 o al A-6722 apartamento 14

INGLES

Garantizamos a Vd. el poder hablar una hora consecutiva en inglés con el profesor al terminar la segunda lección de nuestro curso, que se compone de 18 lecciones y el cual es a base de conversación exclusivamente. Método premiado. Modernísimo.

Gregg Academy and Business College

Manzana de Gómez 514

Telf. A-9798

76 COLEGIOS

COLEGIO ACADEMIA "BRAVO"

Ingreso, Ciencias Comerciales Ingenieros, Normales, Bachillerato, Comercio y Cadetes

Repaso de todas las asignaturas del Bachillerato, Autorizado para expedir certificado de 7o, y 8o, grados. Mecanografía, Taquigrafía, Teneduría, Inglés, Profesores especializados para cada grado en la enseñanza primaria y superior. Clases diurnas y nocturnas para ambos sexos. Servicio de ómnibus a domicilio.

Neptuno y Lucena, Telf. U-2627

"SAN ELOY"

Colegio y Academia, Fundado en 1907, Primera y Segunda Enseñanza; Preparatoria, Bachillerato, Comercio, Idiomas, Cultura Física, Cursos Preparatorios especiales. Admitimos pupilos y medios pupilos y externos. Quinta Menocal. Samá 31. Marianao. Telf. FO-7462. Pida prospectos.

COLEGIO

Santa Teresa

INGRESO AL BACHILLERATO

Enseñanza en inglés y español. Primer Grado $3.00. Segundo $4.00. Tercero y Cuarto $5.00. Quinto y Sexto $6.00. Séptimo y Octavo $7.00. Autorizado para expedir certificados de Octavo Grado para ingresar en Normales. Institutos. Hogar etc. Taquigrafía, Mecanografía, Ortografía, Inglés, Correspondencia Comercial, Corte y Costura y Labores. Clases de piano. Pida prospecto Calle 28 No. 1511 entre 24 y 26 Vedado. Teléfono F-5096.

77 ACADEMIAS

ACADEMIA DE IDIOMAS ROBERTS Malecón 153 Telf M-2124. ¿Desea usted aprender inglés? Compre el método Robert, Se recomienda por sí sólo. Distinción, eficiencia, garantía Cuarta edición, $2.00

HAVANA BUSINESS

ACADEMY

Profesores y sistemas procedentes de los mejores Business Schools de los Estados Unidos. Elevados standars de enseñanza comercial en inglés y español. **Todos los graduados en nuestro curso secretarial han encontrado empleo bien remunerado Taquigrafías Pitman y Gregg.** Línea 357. F-3043 y A-6033. Neptuno esquina a Amistad.

INTERES GENERAL

CIEN SOBRES, 100 CARTAS Y 100 tarjetas, impreso todo, $1.00. Propaganda de Tipografía García Zayas. Impresos muy económicos, San Miguel 657, entre Lucena y Marqués González. U-2634.

DEMANDADOS COMERCIANTES INdistriales, viajeros, veraneantes; por 50 centavos metro 3 mensual, guardamos y custodiamos muebles, objetos, mercadería, enseres y maquinarias. Se los reparamos, anunciamos y vendemos. Traslados y operaciones rápidas. Guarda Muebles Habana, Neptuno 1009: U-3711.

Interés General.

SELLOS PARA COLECCIONES

ALBUMS — CATALOGOS

ARTICULOS FILATELICOS

COMPRAMOS — VENDEMOS

CASA FILATELICA LILY

OBISPO 515 — HABANA

AVISO DE ECONOMIA CON SUS trajes viejos los arreglo y modernizo o los reduzco para sus hijos y hago trajes muy baratos. Sastre de garantía voy domicilio A-7095 San Nicolás 155 González

ALQUILERES

79 HOTELES

HOTEL BIATRITZ

RESIDENCIAL

El más confortable, céntrico y lujoso. Amplias y frescas habitaciones, todas baño privado completo y closet. Nunca falta agua fría y caliente. Elevador día y noche. Exquisitas comidas en elegante Roof Garden, cuarto piso, Estricta moralidad Prado 519, frente al Capitolio.

HOTEL REGINA

Industria 410, Telf. M-5955 Habana, Cuba, Este hotel de lujo ofrece un excelente servicio a precios convencionales por meses. Reorganizado nuevamente su restauraet y cocina.

HOTEL «QUINTA AVENIDA» ZUlueta 505. Alquilo para matrimonios departamentos $40 con baño $45 50. Excelente comida, esmerado trato, precios especiales para familias. Grandes reformas. Teléfono M-2078.

HOTEL HANABANA

En lo más céntrico de la ciudad, Neptuno No. 105 entre Prado y Consulado, amplias habitaciones, con baños privados y balcón a la calle, inmejorable comida, elevador precios económicos a residentes estables teléfono A-9041

VEA LOS CARNAVALES DESDE EL Hotel Pasaje. Espléndidas habitaciones para matrimonio o persona sola Nuevos precios muy económicos para residentes. Baño privado, agua caliente y fría y teléfono en todos los cuartos. Prado 515 frente al Capitolio.

HOTEL RENO

69 habitaciones con baño privado. El mejor hotel residencial. Esmerado servicio, excelente comida. Precios económicos e inalterables, agua caliente, elevador. Aguila 558 caso esquina a Barcelona, Habana.

SU CASA

Y la de su familia. El lujosísimo hotel Belmont, el más céntrico de la ciudad. San Rafael e Industria. Con tres excelentes comidas: $50.00 matrimonio. Una persona $35.00.

GRAN HOTEL LUZ

DE BARREIRO Y Hno.

Oficios 409. Telf. M-3215. Habana. Restaurant situado en lo mejor de la Habana, frente a la Bahía. Habitaciones frescas. Departamentos para familias agua fría y caliente.

HOTEL "PALACIO CUETO"

Muralla e Inquisidor, M-2674. Grandes habitaciones, balcón. Lujosamente amuebladas, agua caliente, servicio camareros, elevador, sin comida. Apartamentos de $15.00 a $20.00 mensuales.

«HOTEL INTERNACIONAL»

De Francisco Gómez. Frescos y amplios departamentos agua corriente en el interior y caliente en los servicios. Excelente comida esmerada. servicios. Una persona desde $20 y dos desde $35 al mes. Tejadillo 60, teléfono A-9958

THE SAVOY

F Y QUINCE—VEDADO

Teléfono F-6616

Situado en un lugar alto del Vedado, con fácil y frecuente comunicación con la ciudad y repartos. Rodeado de jardines, con 600 metros de hermosos portales. Las habitaciones tienen ventilación directa teléfono, baño privado, con agua fría y caliente. Precios moderados, incluyendo tres excelentes comidas. El servicio en mesas separadas para cada familia.

"PULLMAN"

Consulado 312 y 314 altos, casi esquina a Neptuno habitaciones con baño privado y todo servicio abundante agua, comida excelente, moral y seriedad Telf A-7401

HOTEL "IDEAL ROOM"

PRADO 509 (POR PASAJE)

Hay habitaciones disponibles, balcón, baño, agua caliente y fría, frente al Capitolio. Nunca falta el agua, fría y caliente. Precios con comida para matrimonio, desde $35 a $45. Tome informes de esta gran casa, visítela aunque sea por curiosidad, por adentro la mejor. Se exigen referencias de moralidad y pagos. Prado 509 (por pasaje) 93-B.

HOTEL ANDINO

San Lázaro 1218, esquina a M. U-2553. Unico en su clase. Moderno, céntrico, amplio, fresco, saludable, frente Universidad. Conviene para los que necesitan vivir cerca de los hospitales Calixto García o Mercedes. Habitaciones con baño privado, balcón, hermosa vista, con tres excelentes comidas, 54 pesos matrimonio. Una persona desde 28 pesos. Clientela escogida. Pensión completa para huéspedes del interior. Precios sin competencia. Esmerado servicio en mesas separadas.

ALQUILERES

79 HOTELES

HOTEL «VANDERBILT»

Neptuno 1223. Situado en lo mejor de la Loma de la Universidad, olujosas amplias y confortables habitaciones: baño privado, agua abundante, fría y caliente. Atención esmerada. Nepituno 1223. Conviene para los que tengan que vivir cerca del Hospital Calixto García.

VIVA FELIZ

Hotel Roosevelt

AMISTAD Y SAN MIGUEL

$55.00 Matrimonios con tres excelentes comidas mensuales.

Apartamentos para familias, todos con baño privado. Elevador día y noche.

HOTEL "CANADA"

Villegas y Tejadillo, Habitaciones balcón agua fría y caliente, inmejorable comida, elevador, ambiente familiar, 2 cuadras Prado, 3 Parque Central A-0400 Matrimonios desde 40 pesos.

HOTEL CAMPOAMOR

Espléndidas habitaciones con baño privado completo, agua fría y caliente, nunca falta el agua. Muebles nuevos de caoba puede traer sus propios muebles. Comida sana y limpia. buen cocinero. **Precios económicos.** Compostela 608, moderno, entre Sol y Luz Telf. A-7350

HOTEL COLONIAL

SAN MIGUEL 254

Esquina a Galiano. Habitaciones y apartamentos con baño privado y muebles modernos. Magnífico comedor con carta. Elevador día y noche. Precios especiales para huéspedes, por mensualidades. Confort y moralidad. Telf. A-6958.

"HOTEL ELEGANTE"

PARA FAMILIAS

Aguila Nro 559 entre Dragones y Barcelona. Telf A5-6191. Habana.— Habitaciones lujosamente amuebladas, agua corriente en todas las habitaciones y baños con agua caliente. Precios muy reducidos. Contamos con un lujoso comedor y servimos comidas a precios muy módicos.

80 CASAS DE HUESPEDES

EN LO MEJOR DEL VEDADO frente colegio La Salle alquilo habitación fresca buen baño con toda asistencia dos personas, $45.00. Cambiamos referencias. 13 No. 607., esquina a B., Vedado F-4176.

CASA DE HUESPEDES, «LA COVAdonga». Queda un departamento con todo servicio dentro y todo lo necesario, muy económico. O-Reilly 209. Teléfono A-7586.

CASA HUESPEDES EN RESIDENcia familiar magnífica habitación matrimonio baño anexo, agua abundante caliente y fría. Comida inmejorable. Estricta moralidad, $35.00 matrimonio solo, servicio. Amistad 208(casi esquina Neptuno.

CASA HUESPEDES «TURIS». MANrique 611 entre Reina y Salud Telf A-6388 ofrece hermosas habitaciones vista calle e interiores. matrimonios $32.00. individuales $18.00. Excelente comida, agua abundante.

CASA DE HUESPEDES NEPTUNO 207 entre Industria y Amistad habitaciones, precios módicos con todo servicio apartamentos cuatro personas punto céntrico, buen cocinero. No falta agua.

HUESPEDES CHACON 165 ESQUIna a Compostela habitación vista a la calle con su baño privado. con o sin muebles y teléfono Precios económicos.

CASA DE HUESPEDES LA REINA. en Reina 152, esquina a Rayo, habitaciones y departamentos amplios y ventilados con baños intercalados. agua caliente comidas ariadas. Moralidad yorden. Precios económicos. Telf M-6287

GALIANO No. 404 ALTOS CAFE LA Isla. Alquilo espléndida habitación con baño con o sin muebles, apartamento dos habitaciones y baño. exquisita comida, moralidad absoluta, vista a la calle.

CASA DE HUESPEDES GALIANO 455 altos «Almacén Metropol» habitación espléndida, baño privado, también departamento dos habitaciones, lavabos agua caliente abundante, comida variada, sólo moral absoluta M-7380.

LA MATANCERA. —CASA DE HUESpedes la más céntrica de la Habana. Absoluta moralidad, mucha agua fría y caliente, mucho fresco. Mucha buena comida y precios muy reducidos Reina 219, esquina a Manrique. Teléfono A-0238

HUESPEDES «CAMPOMIR», EMPEdrado 517, esquina Monserrate. Habitaciones con o sin muebles, baños, balcón, lavamanos, amplias, claras, frescas. Comidas sanas y sabrosa. Moral y económico M-3274

NUEVA DUEÑA GALIANO 463 ALtos entre San José y Barcelona casa huéspedes, espléndidas habitaciones, baño agua fría y caliente, inmejorable comida. Matrimonios abonados. Precio módico. Casa moralidad. Telf. M-8857.

81 CASAS DE COMIDAS

DE CASA PARTICULAR SIRVO COmida a domicilio, criolla y española, variada, limpia y bien condimentada con artículos de primera. Hora fija. Domingos: pollo y costillas. Uno 40 cts., dos 50 cts., tres: 70 cts., cuatro: $1.00. San Miguel 508, Escobar y Gervasio: U-1371.

¿QUIERE COMER COMIDA SABROsa a la criolla, española y a la francesa? Llame al teléfono A-7609. Una persona: 40 cts. Dos: 70 cts. Villegas 259, altos. (Se admite al comedor).

SE SIRVEN CANTINAS A DOMICIlio, precios económicos una persona $0.35 2 $0.50, comida sana y bien sazonada, pocas cantinas. Tel M-6373. San Miguel 55, altos.

CASA PARTICULAR DESEA FAmilia foraml para mandar comida pollo, croquetas, tamal, mariscos, limpieza esmerada, hora fija. Teléfono A-6414

SIRVO COMIDAS A DOMICILIO COcina criolla y española, variación constante en el menú, rapidez y puntualidad en el servicio, esmerada limpieza. Telf. M-1688.

PARA COMER SABROSO Y BARAto pida su cantina a A-6059, también abonados al comedor, absoluta limpieza precios de situación.

82 APARTAMENTOS

HUESPEDES, APARTAMENTOS DESde $18, interiores con balcón a la calle $25 con o sin muebles, comida si la desean. Pasajeros precios económicos por día, Prado 359 altos.

SE ALQUILA UN APARTAMENTO en Escobar Nro 525 bajos compuesto de tres apartamentos baño y cocina. Informan U-2582

VEDADO EN CASA DE FAMILIA, se alquila apartamento baño privado todo servicio excelente comida. Referencias 25 Nro 309 esquina a L. Telf F-5196 (una cuadra Universidad)

EDIFICIO ARBOS, OQUENDO 308, entre San Rafael y San Miguel, alquilo apartamentos frescos e independientes. Informan en la misma.

$50.00 EDIFICIO 21 ESQUINA M, terraza, sala, comedor, tres cuartos baño cocina y servicio de criados. Informes bufete de Arellano M-3936

AMUEBLADAS

Alquilamos bellas residencias, casas y apartamentos. Habana y repartos. Estilo americano y europeo. También alquilamos oficinas modernas con teléfono, luz, limpieza, telefonista, etc. Cuba 209. Telf. M-6961.

ALQUILERES

82 APARTAMENTOS

PERSONAS HONORABLES ALQUIlan en su residencia Alturas Almendares, lujoso y moderno apartamento con o sin muebles La entrada independiente a caballero o matrimonio solo FO-1403 informan

ALQUILO APODACA 205, ENTRE Cienfuegos y Someruelos, Lindo apartamento azotea, 3 piezas, cocina baño completo. Para informes: Teléfono M-6453.

CUBA 56, FRENTE AL ANFITEAtro. Se alquila cómodo Apartamento con servicio privado y luz. Informes en la misma el portero.

APARTAMENTOS MODERNOS VENtilados y decorados, sala, saleta cuatro cuartos, precioso baño intercalado, saleta comer, cocina de gas calentador baño criados, balcones a la calle. Apartamentos más chicos con todas comodidades, Neptuno 97 Telfs U-5402, U-5158 y U-6889

EDIFICIO 'HEROS' — BELAScoain 358, entre San Rafael y San José, Se alquilan apartamentos propios para matrimonios con todo confort, varios tamaños. De 1 a 5 p.m.

EN LINEA Y D, EDIFICIO MONTse alquila un apartamento de tres cuartos, sala, recibidor, comedor y demás servicios, todas las piezas da a la calle.

APARTAMENTO MODERNO A PRUeba de mosquitos, polvo ni ruido. Edificio ocho pisos. Sótano para garage. Elevador a todas horas, 6 y ... Vedado.

JOVELLAR 51 ENTRE ESPADA Y Hospital. Apartamentos de sala, comedor, cuarto baño y cocina. Informes Teléfono U-5858.

VAPOR 43 ENTRE ESPADA Y HOSpital. Apartamentos de sala, cuarto, baño y cocina. Informes Teléfono U-5858.

OQUENDO 358 ENTRE SAN RAfael y San José. Apartamentos con luz y agua abundante, de sala, habitación, baño cocina, $13.00 y $14.00.

«EDIFICIO ARCOS» SE ALQUILAN dos apartamentos al frente uno grande y otro pequeño, informa el conserje del mismo F entre 19 y 21 Vedado Telf F-8165

HOTEL DE APARTAMENTOS

8 Y 19

1, 2, 3 y 4 cuartos

RESTAURANT. GARAGE

TELEFONO F-6671 VEDADO

EDIFICIO LAS URSULINAS

EGIDO ESQUINA A SOL

Casa de apartamentos modernos propios para matrimonios o reducida familia, con servicios sanitarios completos; luz, agua caliente y fría; situados en lo más céntrico de la ciudad, con espléndidas vías de comunicaciones para toda la capital e interior de la República.

INFORMES EN EL MISMO

PRECIOS MODICOS

Apartamento No. 1.

MATRIMONIO HONORABLE CEDE en su residencia Vedado lujoso apartamento amueblado baño privado toda asistencia a matrimonio o caballero media cuadra Universidad. Informan Telf U-1349

83 DEPARTAMENTOS

EN CASA DE FAMILIA SE ALquila un departamento de dos habitaciones, claras, ventiladas, una con lavamanos, otra baño al lado. Lamparilla 316, 2o., entre Aguacate y Compostela.

VIRTUDES 361 ALTOS ENTRE SAN Nicolás y Manrique, departamento 2 habitaciones claras y frescas con lavabo otras con balcón o interior a matrimonios o caballeros del comercio casa familiar pido referencias

ALQUILO DEPARTAMENTO ALTO en 17 No. 1,112 esquina a 16, Vedado. Sala, comedor, una habitación baño y cocina. Acera de la sombra. Informan: M-7119. La llave la encargada.

ALQUILO A FAMILIA QUE NO sea más de tres personas mayores departamento de sala, habitación, cocina y demás servicios privados completos con su patiecito todo azulejado. No hay nada igual en higiene, fresco y buen gusto. Hospital 611 entre San José y Valle.

EDIFICIO PROVIDENCIA

Carlos III Nro 614 y Oquendo se alquila un amplio, fresco y lindo departamento con todo el confort necesario, propio para matrimonio. Véalo Informa González M-9659

BELASCOAIN Y SAN MIGUEL ALtos de El Gallo se alquila un departamento de cinco cuartos sala, comedor y demás servicios todas las piezas dan a la calle. Informan Telf F-5685

ALQUILO A MATRIMONIO SIN niños departamento con servicio completo privado, agua caliente en lavabo y baño. San Indalecio 455 frente parque Santos Suárez.

EDIFICIO YARA

INDUSTRIA 265, BAJOS

Se alquila un hermoso departamento en este edificio. Véalo. Informes Molina, M-9659

OFICINAS

SE ALQUILA PROPIO PARA OFIcina de Comisionistas o similar o también para una familia, casa interior, al frente hay establecimiento. Lugar céntrico, Amistad No. 311 entre San Rafael y San José, bajos.

O-REILLY 407, ENTRE AGUACATE y Compostela. Departamentos para oficinas. Informes en el mismo.

84 HABITACIONES

HABANA Y MURALLA

Alquilo habitación amplia, fresca, balcón, agua corriente, luz, entrada independiente. Habana 625, altos. Moralidad.

FAMILIA ALQUILA AMPLIA HAbitación a personas mayores o matrimonio sin niños, agua abundante, fría y caliente. También se vende barato radio gabinete. Lagunas 112 altos entre Campanario y Manrique.

COMPOSTELA 459 SEGUNDO NO toque en el primero, entre Teniente Rey y Amargura. Amplia ventilada habitación, agua corriente y caliente, no alquile sin verla, puede comer si desea comida inmejorable.

HABITACION ESPLENDIDA CON O sin muebles para caballero, limpieza luz, teléfono San Miguel 428 primer piso derecha. Esquina a Lealtad. No hay cartel Telf U-6569

SE ALQUILA UNA AMPLIA HABItación en casa de familia. Apodaca Nro 256 entre Someruelos y Factoría.

ALQUILO PRADO 517 ALTOS UNA habitación grande ventilada, lavabo agua corriente $10.00 y otras. Barcelona Nro 53 altos para hombres solos con balcón a la calle en 10 pesos. Informan en la misma.

VEDADO. SE ALQUILA HABITAción con y sin baños Calle O Nro. seis entre 17 y 19

ALQUILO CASA FAMILIA RESPEtable hermosa habitación anexa baño a señoras o señoritas Av. 9 entre calle 8 y 9, Ampliación Almendares carro Playa por la calle 9 y ruta 28 calle 8 alquilo garage.

EN CASA DE FAMILIA PARTICUlar se alquila a hombres solos magnífica habitación con vista a la calle absoluta moralidad. Cienfuegos 75 primer piso, derecha.

M.E.C.D. 2016

ALQUILERES

84 HABITACIONES

HONORABLE FAMILIA ALQUILA amplias y ventiladas habitaciones con toda asistencia. Siempre hay agua fría y caliente. San Lázaro 672. Segundo piso.

AMPLIA Y VENTILADA HABITACIÓN con vista a la calle, otra interior con toda asistencia, se alquilan en Prado, siempre hay agua (fría y caliente) Se admiten abonados. Informan en el Teléfono A-7512.

SE ALQUILAN DOS HABITACIONES amplias y ventiladas agua fría y caliente, casa de absoluta moralidad y buena presencia. Se da comida si lo desean. Campanario 209 bajos entre Concordia y Virtudes.

LUIS ESTEVEZ Nro 8 SE ALQUILA habitación amueblada con entrada independiente a hombre solo. En la misma se alquila un garage. Teléfono I-4173

HABITACION AMPLIA, GRAN BAÑO. A mayores. Esmerada limpieza. San Lázaro 127. 2do., piso., esq. a Crespo. Tel. A-0866.

NEPTUNO 410 ENTRE SAN NICOLAS y Manrique se alquila una habitación en casa de moralidad, hay teléfono.

ALQUILO UNA AMPLIA HABITACIÓN con balcón a la calle con o sin muebles precio módico hombre solo casa familia Aguacate 74 segundo piso esquina Empedrado

SE ALQUILA UNA HABITACION amueblada a hombre solo. Clara y ventilada Precio módico agua abundante. Ave Bélgica (Egido) altos entre Luz y Acosta Fotografía.

ALQUILO DOS HABITACIONES amuebladas, muy frescas con lavabos y asistencia a persona sola o matrimonios sin niños Campanario Nro 412 tercer piso entre San Rafael y San José M-1271

SE ALQUILA CON TODA ASISTENCIA en los altos de La Emperatriz una hermosa habitación; comida de casa particular, San Miguel 205 entre Aguila y Galiano.

SE ALQUILAN DOS MAGNIFICAS habitaciones juntas o separadas grandes en casa de familia, particular! Exigimos referencias Compostela Nro 363, altos, entre Obrapía y Lamparilla

CASA PARTICULAR ALQUILA A personas mayores, dos grandes y frescas habitaciones, baño, comedor y cocina, con o sin muebles. Calle 3a Nro 405 altos Vedado Telf F-3046

BELASCOAIN ENTRE SAN RAFAEL y San Miguel 308 primer piso se alquila una habitación grande ventilada con luz y agua día día y noche con balcón en diez pesos.

SE ALQUILAN HABITACIONES nuevas con lavabo, agua corriente, a $8.00. Calle «A» No. 613, esquina 27, Vedado. Para verlo e informes.

EN EDIFICIO MODERNO SE ALQUILA una habitación con agua corriente y baño intercalado, para hombres solos. Virtudes 206, entre Aguila y Amistad.

HABITACION GRANDE PARA HOMBRES solos, balcón a la calle, agua siempre, orden y comodidades, familia. Cárdenas 51, tercer piso, esquina Corrales. Hay teléfono.

SE ALQUILAN DOS HABITACIONES grandes, claras, con vista a la calle, agua fría y caliente teléfono. Manrique 2. 5o piso, Carrera Jústiz.

SE ALQUILAN DOS HABITACIONES grandes, claras, con vista a la calle, Agua fría y caliente, teléfono Manrique 2. 5o. piso Carrera Jústiz.

SE ALQUILA A HOMBRE SOLO O señora empleada una habitación en Lagunas 372 primer piso entre Belascoaín y Gervasio. Telf. U-2695. Precio. Siete Pesos

EN EL BARRIO MAS COMODO DE la Habana se alquila un cuarto a hombres solos o mujeres solas; único inquilino matrimonio sin niños, si no es de moralidad no se presente Informes Jovellar 127 altos Nro 6. Telf U-4270

SE ALQUILA HABITACION FRENTE a Los Precios Fijos. Reina 20, primer piso se solicitan referencias.

EN AMISTAD 311, ALTOS ENTRE San Rafael y San José. Se alquila una espléndida habitación y un apartamento propio para profesionales u oficina, hay teléfono.

CASA FAMILIA ALQUILA AMPLIA ventilada habitación lavabo agua caliente teléfono Toda asistencia. Matrimonio $35.00, hombres solos $20 Obispo 455 2o piso entre Aguacate y Villegas.

CONSULADO 112

Alquilo dos habitaciones primer piso residencia familiar. Lavabos, limpieza, luz, teléfono etc. Con o sin comida con o sin muebles. Amplios y frescos.

EN CASA DE FAMILIA HONORABLE se alquila una habitación con comida o sin comida agua caliente y teléfono Oficios 258 Telf A-8022

CAMPANARIO 209 BAJOS ENTRE Virtudes y Concordia Se alquilan hermosas y ventiladas habitaciones, agua caliente y fría todo el día.

FAMILIA HONORABLE ALQUILA amplia habitación amueblada con o sin asistencia, con todo confort, teléfono, agua caliente, Amistad 215 primer piso entre Neptuno y San Miguel.

A $7.00 SE ALQUILAN DOS HABITACIONES con agua corriente propias para hombres solos, personas de moralidad. Amistad 454 altos esquina a Dragones.

CASA FAMILIA RESPETABLE ALQUILA habitación con o sin comida señora o señorita, propia estudiante, cerca Universidad, agua caliente teléfono San Lázado 1156 apartamento seis.

VEDADO FAMILIA RESPETABLE, alquila hermosa y confortable habitación anexa al baño. con todo servicio. Informan Telf F-7286

SE ALQUILANDOS MAGNIFICAS habitaciones juntas o separadas grandes en casa de familia particular. Exigimos referencias. Compostela Nro 263, entre Obrapía y Lamparilla.

SE ALQUILA UNA HABITACION. propia para oficina San Rafael 358 1er piso

SE ALQUILA UNA HABITACION A hombres, con comida y bien situada. Informa al Telf. XO-1514, Guanabacoa Pepe Antonio 11 altos al lado de fuente soda.

ALQUILO HABITACION AMUEBLADA con todo servicio, ventilada independiente, otra sin muebles, Zanja 372 piso 2o. entre Escobar y Gervasio, dos cuadras San Rafael. No hay letreros puerta.

SE ALQUILAN EN SAN ANASTASIO 675, esquina Santa Catalina, Víbora, dos habitaciones a matrimonio o personas mayores. Mucha moralidad.

EN NEPTUNO 414 2o. PISO ESQUINA a Manrique se alquila una habitación con balcón a la calle para persona sola otra interior más barata. Hay teléfono.

MALECON 161 ALTOS, (ENTRE Crespo y Aguila) el mejor lugar para los Carnavales, alquílanse dos espléndidas habitaciones, juntas o separadas, otra en la azotea con sus servicios, muebles si lo desean.

ALQUILO HABITACION LAVABO agua corriente vista a la calle matrimonio o persona sola con comida o sin ella. Neptuno 552 altos esquina a Lealtad entrada librería.

PRADO 115 ALTOS. SE ALQUILAN amplias habitaciones con toda asistencia. Matrimonios desde $33. Hombres solos $17. También alquilo sin asistencia alguna a $12 y $15.

FAMILIA RESPETABLE, ALQUILA espléndida habitación con lujoso baño y todo servicio; se cambian referencias. Llame al F-7798; también otra para estudiante.

HABITACIONES Y APARTAMENTOS en Compostela No. 457 entre Teniente Rey y Amargura. Se alquilan cómodas y ventiladas habitaciones y apartamentos. Informa en la misma, señor Rodríguez.

HABITACIONES TODAS CON BAÑO privado y esmerada asistencia, se alquilan en esta respetable casa, O-Reilly 9 antiguo, 215 moderno, (altos).

ALQUILERES

85 NAVES-LOCALES

EN GUANABACOA PROPIA PARA industria se alquila en Samaritana 50 una manzana de teterreno con casa y dos naves, y agua abundante. Informan en la misma.

CERCA DE LOS MUELLES EN EL centro de la zona comercial, calle de Santa Clara Nro 60, se alquila un amplio y hermoso losal, propio para almacén, industria, depósito o cualquier clase de comercio. Tiene más de 300 metros cuadrados de superficie y está montado sobre columnas. Se da contrato. Precio razonable. Puede verse a todas horas, la llave en los altos. Informa: Ramón Larrea, Aguiar 361. Telf A-2155

SE ALQUILA UN GRAN EDIFICIO de tres plantas (mide 1,091 metros) situado en la parte más céntrica de la calle Belascoain. Informes: Belascoain Nro 1152

ALQUILAMOS ALMACEN INQUISIDOR 407 construcción sólida y moderna, 800 mts. gran puntalo, entresuelos, condiciones favorables. Informan Vinatera Telf U-1794

NAVE. CALLE GOSS 63 ENTRE ESTRADA Palma y Luis Estévez. Para industria, taller o depósito. Patio con tanques. Llave en el 61, altos. Informes: Mendoza y Compañío. Obispo 305. M-6921. Ruta 60.

ESTABLEZCASE EN EL MEJOR local y punto de La Habana con poco capital. Informes: San Rafael, 163, esquina a Amistad.

NEPTUNO 859, ENTRE OQUENDO y Soledad buen local sin columnas, nuevo, amplio, puertas vidrieras, bien preparado para muebles empeño, cualquier comercio o industria, (muy barato). Informes: Aguila 519.

NAVE EN EL CERRO

San Pedro entre Falgueras y Vista Hermosa, 300 metros sin columnas, En el mismo lugar un patio de 00 metros y naves con entrada independientes

EN MONTE 1117 ENTRE ROMAY Y San Joaquín se alquila espaciosa nave de 300 metros cuadrados propia para industria o comercio. Alquiler 50 pesos. Informes al lado.

PARA UNO O VARIOS ESTABLECIMIENTOS alquilo magnífica esquina acabada de construir, siete puertas en Diez de Octubre y Milagros. Puede dividirse se arrienda parte a todo. Renta equitativa. Doy contrato. Magnífica situación para bodega, farmacia ropa peluquería y otros. Informes al X-1250

SE ALQUILA LA ESQUINA DE Lealtad esquina a Belascoaín con todos los armatostes de bodega y vivienda para familia, se da contrato. Informes San Lázaro 503 2o. piso de 12 a 1 y de 6 a 8 p. m.

LOCAL ESPLENDIDO PARA ESTABLECIMIENTO, Calzada del Monte No. 426 entre Aguila y Angeles. Precio módico. Informan en Monte 411, «La Democracia». Telf. M-2364.

SE ARRIENDA UN LOCAL, CON maquinaria completa para la fablicación de trajes y camisas. Informan Industria 407

O-REILLY 407 ENTRE AGUACATE y Compostela. Local para establecimiento. Informes en el mismo.

87 HABANA

SE ALQUILAN

Campanario 612 y 614, entre Salud y Reina, apartamentos de dos habitaciones, cocina y baño, a $18.00. Pregunte al encargado.

10 de Octubre 66 y 68 apartamentos de sala, una habitación, cocina y baño, a $14.00. Vea al encargado en la misma.

Calle 12 número 208, altos, Vedado, casa de sala, saleta 3 habitaciones grandes baño completo, comedor, cocina y servicio de criados, por $34.00 La llave en el 206, altos.

Lagunas 319, entre Gervasio y Escobar. Altos de sala, saleta, dos habitaciones, comedor, cocina baño y servicio de criados. Ultimo precio: $30.00. La llave en la misma.

Calle 9 entre Avenidas 9 y 10. Ampliación Almendares. Una sola planta de jardín, portal, sala, 3 habitaciones, baño, comedor, cocina, cuarto y servicio de criados, garage, por sólo $35.00.

San Nicolás 103, entre Lagunas y Animas, bajos de sala, recibidor, 4 grandes cuartos, baño intercalado, comedor, cocina, servicio criados y patio. Ultimo precio: $55.00.

Serrano 49. bajos, al fondo. Casa de sala dos habitaciones, cocina y baño, por sólo $20.00.

PARA MAS INFORMES: THE NATIONAL CITY BANK OF NEW YORK DEPTO. DE ADMINISTRACION DE BIENES. TELEF. A-9897

SE ALQUILAN DOS PISOS MODERNOS, agua abundante a $36. Altos de la mueblería Ruichánchez, Angeles y Estrella. Tel. M-2024.

BEERS BOLETIN

E. PALMA: 265, mueb. 5h., 2b., gar. $150.0.
PRADO: Local para tienda. 100 met. $75.00.
JOVELLAR: Mueb., 4h., 2b., garage: $125.00.
VED. 17 y Paseo, 8h., 4b., garage: $300.00.
VED. Mitad de apto mueb: $20.00
VED. Mub, sala, 1h., 1b., cocina: $45.00.
VED. Mueb., 3h., gar., Frigidaire, etc. $60.00.
VED. Mueb., 5h., 2b., bar: $200.00.
PATROCINIO 103, 4h., 2b., garage $80.00.
M-MAR: Casa y mueb. nuevos, 3h. bar: $350.00.
M-MAR: 3h., 2b. (Todo nuevo), mueb., $250.00.
ALM. 12 y D., mueb., 3h., Frig. garage: $125.00.
ALM. C. y Fuentes, mueb., 2h., etc. $65.00.
ALM. Hab. y comida, usar la máquina: $50.00.

SE ALQUILA casa de campo, 4h gar. $40.00.

NECESITO para amer. casa amueblada, 3h. etc. $100.00. Permanente.

SE ALQUILA 15 kil. de Hab. 18,000 mts. casa amueblada, 7h., 2b., gar. 4 máq. Para colegio o clínica: $125.00 contrato.

SE VENDE: R. Boyeros, carretera Bejucal casa nuea mampostería 10,000 met. 4h., 2b., jardín, frutales, 3 cuadras cine: $10,000. Facilidades.

SE ALQUILA finca 17 kil. de Hab. 15 kil. frente al río, donde se pescan truchas, 100 gallinas raza, caballo de monta: $75.00 mes. Por un año, casa, mub., 2h.

SE VENDE Loma del Mazo. Lo más alto y salurable, casa dos pisos, 4h., 2b., 1,040 mts. Renta $80.00, en $25,000. Facilidades.

«GOPHER GOLF». El nuevo juego empieza. Un campo de juego.

M-7730 A5-1542
BEERS HAVANA
Plaza de la Catedral 54. Cathedral Sq
FIJESE EN NUESTROS CARTELES ANARANJADOS
¡TENEMOS LAS MEJORES CASAS

SE ALQULAN PRIMERO Y SEGUNDO pisos modernos. Sin estrenar casa Gervasio No. 557, entre Reina y Esalud, sala, recibidor 4 grandes cuartos, baño regio, cocina de gas, comedor grande. servicios criados, precio fijo $50.00.

SE ALQUILA UN GRAN EDIFICIO de tres plantas (mide 1,091 metros) situado en la parte más céntrica de la calle Belascoain. Informes en Belascoain Nro 152

SE ALQUILA LA CASA ESCOBAR y Estrella altos, sala, comedor, dos cuartos, servicio moderno. Llave: Escobar y Estrella bodega. Informan: Estrellay Arbol Seco, bodega.

ALQUILERES

87 HABANA

ALQUILO DEPARTAMENTO ACABADO de fabricar, ultramodernos, cómodos, ventilados, con excelentes servicios. Picota No. 276, esquina Fundición. Local, $45.00; primer piso, $34.00; segundo piso $34.00 y Picota No. 277, segundo piso, $18.00. Puede verse cualquier hora. Informes: Leyte-Vidal, M-2222.

ALQUILO GRAN CASA CONCORDIA 752, 2do., piso sala, recibidor, 3 habitaciones, comedor, baño moderno, cocina y servicio de criados, también se alquila un departamento. Informes en la misma de 8 a 12 y 2 a 5 p. m., se dan y exigen referencias.

SAN MIGUEL 715 ALTOS ENTRE Marqués González y Oquendo sala, comedor, tres cuartos, baño intercalado, cocina, cuarto y servicio criados, $32.00. Informes: Obispo Nro 257 M-6917

ALQUILO LOMA UNIVERSIDAD, Jovellar 352 bonitos altos sala, comedor, tres cuartos baño y cocina alquiler $30. U-5715

SE ALQUILA LA PLANTA BAJA DE la casa San Nicolás Nro 663 entre Reina y Estrella. Sala, comedor, dos cuartos (con closets) baño intercalado, servicios de criados, cocina de gas. Informes: Telfs: M-2186 y M-1394

ALQUILO ALTOS AMPLIOS S. LAZARO 265 entre Galiano y Blanco sala, comedor tres habitaciones, Genios 203 entre Consulado e Industria sala, habitación, buen baño. Verlos: 10 a 3

ALQUILO BAJOS MODERNOS NEPTUNO 1216 entre Basarrate y Mazón, sala, recibidor, tres cuartos baño intercalado completo, comedor al fondo, cocina de gas, patio. Precio 30 pesos media cuadra Universidad.

SE ALQUILA SAN RAFAEL 442 casi esquina a Belascoain sala, comedor, dos cuartos, baño y cocina modernos, primer piso La llave en los bajos Informan F-6784

HABANA 414, ENTRE OBISPO Y Obrapía, alquilo 1er. piso, alto con sala, cuatro habitaciones, cocina, dos servicios, comedor, hall, con salida y balcón por Obrapía, todo de bajos. Precio legal $49. Llame en los bajos. Informan F-4647.

MODERNOS BAJOS $34

Alquilo Salud 157 entre Campanario y Manrique sala, comedor, 3 cuartos, baño intercalado, cuarto y servicio criados. Informa pintor. Dueño F-2760.

MONSERRATE Y PROGRESO, SE alquila moderno piso alto, recibidor, sala, comedor, dos dormitorios con closets, gran baño completo, servicio de criados. Hay elevador. Informes en la misma.

ALQUILO GRAN CASA CONCORDIA 752, 2o piso sala, recibidor, 3 habitaciones comedor, baño moderno cocina y servicios de criados, también se alquila un departamento informes en la misma de 8 a 12 y 2a 5 p.m. se dan y exigen referencias.

PARA ESTRENAR EN $60 SE ALQUILA en Montoro Nro 59 chalet con cinco cuartos, dos baños, demás confort Informes al lado

ALQUILO ALTOS COMPUESTOS DE cocina y baño, todo amplio, fresquísimo. Suárez y Puerta Cerrada. Informes en la misma. Telf. M-4387.

ALQUILO LOMA UNIVERSIDAD Jovellar 352 bonitos altos sala, comedor, tres cuartos, baño y cocina, alquiler $30 FO-5715.

MARINA No. 7, FRENTE AL PARQUE de Maceo. Se alquila moderno piso alto, recibidor sala, comedor, tres cuartos, baño intercalado completo, cocina, servicio de criados, entrada independiente para proveedores. Informes en la misma de 2 a 5 p. m.

CONSULADO 30, ESQUINA A GENIOS a una sola cuadra del Paseo del Prado. Se alquila moderno piso alto, recibidor, sala, comedor, dos dormitorios con closets, gran baño completo cocina y servicio de criados. Entrada por separado para proveedores. Informes en la misma.

ALQUILO MODERA CASA YPLASENCIA 22 altos, entre Carlos III y Estrella, balcón, 3 habitaciones sala comoder, cocina, baño intercalado agua abundante 40 pesos Llave en los bajos Informes FO-2157

ALQUILA AYESTARAN 629 PORTAL, sala saleta tres cuartos baño intercalado, cocina, cuarto servicio criados, patio 34 pesos. Teléfono: I-5651

SE ALQUILA SEGUNDO PISO SAN Rafael 1007, entre Espada y an Francisco sala, comedor, tres habitaciones, cocina y servicios.I nformes Monte 411 Telf. M-2364.

VIRTUDES Y LEALTAD ALQUILO casa sala, dos cuartos, comedor cocina y servicios sintarios. Informan en la misma.

ALQUILO GRAN CASA CONCORDIA 752 2o. piso, sala, recibidor 3 habitaciones, comedor, baño moderno, cocina y servicios de criados. También se alquila un departamento. Informes en la misma de 8 a 12 y 2 a 5 p. m. se dan y exigen referencias.

EN $25.00 SE ALQUILA LA FRESCA y ventilada casa calle Agustín Alvarez Nro 23, antiguo u 8 moderno, entre Marqués González y Oquendo, a dos cuadras de la Secretaria de Justicia y de la Calzada de Belascoain, abundante agua, compuesta de sala, saleta, tres habitaciones, baño y demás servicios. Informes Aguiar 305 altos Telf A-7830

ALQUILO MARQUES GONZALEZ 408 bajos, entre Zanja y Salud. Sala, recibidor, 2 habitaciones, comedor al fondo, baño intercalado y cocina. Llaves bodega esquina. Teléfono U-5371

HOSPITAL 661 ENTRE SALUD Y Jesús Pererino, sala, comedor, tres cuartos, baño intercalado muy fresca Mucha agua. Informan la misma. U-6481 y F-5569

MODERNOS BAJOS $17 Y $13

Alquilo acabados de fabricar a 10 minutos Parque Central, sala, 2 cuartos, baño, cocina patio los de $13, sala y cuarto calle Justicia esquina a Arango una cuadra Calzada Concha. Informes bodega.

SAN JOSE 863, ENTRE OQUENDO Y Soledad. Sala, dos habitaciones, baño y cocina, $20.00. Informes: Teléfono U-5858.

SAN LAZARO 960 ENTRE HOSPITAL y Aramburu. Apartamento moderno de sala, habitación, baño completo y cocina, $25.00. Informes: Telf. U-5858.

MAZON 204 ENTRE VALLE Y ZAPATA. Sala, comedor, 3 habitaciones, baño completo, cocina y servicio de criados. Informes: Telf. U-5858.

EN $25.00 SE ALQUILA LA FRESCA y ventilada casa calle Agustín Alvarez No. 6 antiguo o 25 moderno, entre Marqués González y Oquendo, a dos cuadras de la Secretaría de Justicia y de la Calzada de Belascoaín, abundante agua, compuesta de sala, saleta, tres habitaciones, baño y demás servicios. Informes Aguiar 305, altos. Telf. A-7830.

88 VEDADO

CALZADA 55 ENTRE M Y N, SE alquila 2o piso alto compuesto de terraza, sala, saleta, 4 cuartos, baño intercalado, comedor al fondo. cuarto y servicio de criados $49-50. Informan J. Balcells y Cía. San Ignacio 315. M-8196. Llave Andrés, en el garage al lado F-4500

VEDADO ESPLENDIDA RESIDENCIA

Se alquila acabada de construir. Altos: 4 cuartos baño de lujo. sala grande. gabinete, 22 casi esquina a 23. Informes en la esquina, Sr. Fresno.

ALQUILO CALLE «K» No. 106, ENTRE 9 y 11, bajos, jardín, portal, sala comedor, 3 habitaciones, baño intercalado moderno, cocina, servicios criados, $45.00. Informes: Leyte-Vidal. M-2222.

VEDADO: ALQUILO RESIDENCIA calle «A» No. 505 entre 23 y 21. Amplios jardines, portal, sala, recibidor, living-room, 6 grandes habitaciones, 2 baños completos, amplio comedor, 2 terrazas continguas. cocina, pantry, 2 habitaciones criados con baño intercalado, gran patio central, $140.00. Informes: Leyte-Vidal Teléfono M-2222.

ALQUILERES

88 VEDADO

San Lázaro 61 Tel. M-3243
GENERAL SERVICE
A. & B. DARDEN

SE ALQUILAN AMUEBLADAS
Habana: 3 cuartos, frig., gas, etc., $60.
Malecón: Sala, comedor, cuarto, terraza, de gusto, $85.
Vedado: Casa moderna, 3 cuartos, garage, frig., $80.
Vedado: Gran terraza, 2 cuartos, frig., etc., $125.
Vedado: Buena casa, 4 cuartos, 2 baños, garage, etc., $150.
Miramar: 4 cuartos, 2 baños, garage, frig. $120.
Miramar: De lujo, 3 cuartos, 2 baños, garage, $250.
Miramar: Gran jardín, 5 cuartos, 2 baños, garage, etc. $450.
La Sierra: Preciosa casa, 4 cuartos, 2 baños, garage, $100.
N. del Campo Lujoso chalet, 3 cuartos, biblioteca, bar, garage, $160.
Alturas Almendares: 4 cuartos, 2 baños, garage, $200.
Almendares: Nueva, 2 cuartos., etc. $55.
Country Club: 6 cuartos, 3 baños, hermosos jardines, garage, etc. $300.
Arroyo Arenas: Gran finca, 3 cabs., 3 casas, etc. $100.
Arroyo Naranjo: 4 cuartos, 2 baños, 3,000 ms. $60.

Alquilada amueblada al vice-Cónsul de México, casa del doctor José Benito del Cueto, en el Vedado.

VEDADO ALQUILO CALLE 23 ENTRE 18 y 20 Nro. 1359 casa acabada fabricar portal sala, comedor, biblioteca cocina, 3 cuartos, cuarto y servicio criados, garage. Verla a todas horas. Informan U-3094.

VEDADO, ALQUILO CASA QUINCE No. 1008 entre Diez y Doce. Sala, recibidor, comedor, biblioteca, pantry, cocina, cuarto y servicio criados en los bajos. Altos, recibidor, 5 cuartos, hall, baño, pantry, garage. Verla de 2 a 5. Informan en la misma.

21 ENTRE F Y G

Bajos nuevos, decorados, muy frescos, portal, sala, comedor, 3 habitaciones, baño de primera, pantry, cuarto y servicio de criados. Informes: bodega esquina y Telf M-2037

CALLE E NRO. 462 ENTRE 19 Y 21 acera sombra altos modernos, terraza, sala, hall, comedor 5 habitaciones, closets, baño pantry, cocina, cuarto y S.S. criados, garage M-2863 y FO-3864.

VEDADO CHALET MODERNO DE dos plantas calle 8 Nro 521 entre 23 y 21 sala, comedor, recibidor cocina 4 habitaciones, 2 baños terraza, cuarto servicio criados 50 pesos.

VEDADO, CALLE 8 No. 403 CASI ESQUINA 17, bajos, Jardín, portal, sala, comedor, hall, cuatro cuartos, baño completo y servicios de criados. $55.00. Teléfono U-5985.

LUJOSOS BAJOS ACABADOS DE fabricar gran portal living room, 3 cuartos con closets, baño de color, cocina, servicio de criados, entrada independiente para servidumbre. Calole 25 Nro 855 entre A y B. Vedado

VEDADO: ALQUILO ALTOS 23 NUMERO 1,058, entre 6 y 8, con sala, comedor, tres cuartos, cocina, pantry, hall, hermoso baño. Informan en la misma, de 2 a 5 pasado meridiano, Telf. X-2165.

SE ALQUILA CASA DE LUJO CALLE 2 esquina 11 compuesta de dos plantas con 5 dormitorios y dos baños Informan en la misma

CALLE M Y 21 VEDADO

Dos distintas parcelas Situación prominente a la brisa a tres cuadras del Hotel Nacional. Se venden en precio razonable. Sr. Campos, Edificio Casteleiro-Vizoso, Oficios 104 Departamento 312. De 3 a 5 p. m.

CALLE 6 NRO. 203 ENTRE LINEA y Once, alquilo espléndido alto independiente jardín, portal, sala, comedor, cuatro cuartos dos baños, cocina, pantry, dos cuartos criados, garage. Exígense referencias. Informan Aguiar 107, bajos. Telf M-3032

VEDADO, 17 No. 258, ENTRE «J» E «I», una hermosa casa con sala, 2 cuartos, baño completo, comedor amplio, cocina y garage. Informan en la botica. F-3837.

EN LO MEJOR DEL VEDADO CALLE 7a. No. 662 entre A y B altos modernos, 4 hermosos cuartos, portal, sala, saleta, baño intercalado, comedor, 2 cuartos criados y servicios. Informan Telf. F-4278.

VEDADO 10 No. 356 ENTRE 15 Y 17 se alquila moderno piso alto. Terraza, recibidor sala, comedor al fondo, hall, cuatro dormitorios, cocina, cuarto y servicios de criados entrada independiente para proveedores. Renta $50. Informes en la misma.

VEDADO A No. 107 ENTRE CALZADA y Quinta. Se alquila moderno piso alto con todo el confort, propio para personas de gusto. Recibidor, sala, comedor dos dormitorios con closets y servicios de criados. Renta $40. Informes en la misma.

PERSONAS HONORABLES ALQUILAN en su residencia Alturas de Almendares, lujoso y moderno apartamento con o sin muebles. La entrada independiente a caballero o matrimonio solo. FO-1403 informan

SE ALQUILA UNA CASA CON SALA, comedor, dos habitaciones, cocina y servicio. Calzada de Zapata 1425 entre B y C. Vedado. Precio $25.00. Informan en los altos.

SE ALQUILA CALLE O NRO 10, edificio Piloto frente Parque Maine un piso con muchas comodidades puede ver a todas horas informes llave en la misma.

LINEA 852 ESQUINA A 4, SE ALQUILA piso alto en $45.00. Tiene garage.

ALQUILO ALTOS MODERNOS ACABADOS de pintar en Once 159, entre L y K. Terraza, sala, hall, 3 cuartos, lujoso baño intercalado, comedor, pantry, cocina, cuarto grande y servicios, Informan bajos.

SE ALQUILA ALTO MODERNO 23 1009 entre 4 y 6 5 cuartos, terraza, comedor fondo, baño intercalado, garage, cuarto servicio criados con escalera independiente.

VEDADO 21 NRO 1068 ENTRE 12 Y 14 altos sin estrenar sala, 3 cuartos, baño color comedor, cocina servicio criado, cuarto muy grande en azotea $55.00 F-6316

EN $34 00 SE ALQUILAN LOS ESPLÉNDIDOS altos de la casa calle 10 No. 475, esquina a 21, compuesta de sala, hall, 3 habitaciones, comedor, baño intercalado, saleta de comer, cocina, servicio de criados. Abundante agua. La llave en la misma. Informa: Aguiar 305, Telf. A-7830.

VEDADO EN LA CALLE 11 CASI esquina a 12 se alquilan sin estrenar dos plantas altas cada planta, sala, terraza, hall, 3 cuartos, baños en colores, comedor, cocina, cuartos y servicio de criados con garage muy claras y ventiladas. Precio: $60 cada una, Informes en la misma o al teléfono F-5632 Sr Pertierra

G ESQUINA A 19 NRO. 411 SE ALQUILA esta planta baja acabada de modernizar, con sala, recibidor. cinco habitaciones y otra de criados. dos baños modernos y otro de criados, comedor, cocina y pantry, todo muy amplio y fresco. Hay garage con habitación. Se puede ver a todas horas, la llave en los altos.

VEDADO SIN ESTRENAR SE ALQUILA en $60.00 la casa calle A entre Primera y Tercera, con portal, sala comedor, tres habitaciones con baño intercalado, garage con cuarto de criados y baño de criados. La llave en la caseta al lado. Informes: Telfs. M-3741 y F-5761

89 CERRO-PALATINO

CASA EN 20 PESOS

Sala, comedor tres cuartos, baño intercalado, cómoda, abundante agua Prensa 251 altos, esquina San Cristóbal una cuadra del tranvía del Cerro. Llaves bodega esquina.

$12.00 SE ALQUILAN ALTOS MUY frescos de sala, cuarto, baño y cocina. Se prefiere matrimonio sin niños. Edificio moderno Paradero del Cerro Havana Park 128

ALQUILERES

90 MARIANAO-REPARTOS

A TRES CUADRAS COLEGIO BELÉN alquilo casa dos plantas, independiente, acabada de reedificar, terraza, sala, comedor, 4|4, baño completo, agua caliente, cuarto y servicio criados, Calzada de Columbia No. 14 entre Consulado y Godínez, ruta 22 en la puerta. F-7925.

LA SIERRA: A ESQUINA A 10, A una cuadra del tranvía y las rutas 30 y 57. Se alquila casa espaciosa moderna sin estrenar, muy cómoda, sala, comedor, garage, cuarto de criados, dos servicios. En los altos; cuatro cuartos grandes, dos baños en colores, lavadero etc. Informan en la casa y Tel. FO-3380 y F-5029. Precio $85.00.

LINDA CASA ARTE MODERNO DOS meses construída, jardín, portal, terraza, sala, hall, comedor repujado dos habitaciones, baño colores Miramar y Calzada Columbia, próxima colegio Americano.

AMUEBLADA: SE ALQUILA PRECIOSA casa situada en lo mejor del reparto Almendares, calle E entre 14 y 16. Omnibus a la puerta. Sala, comedor, 3 cuartos y doble servicio, portal, garage y patio. Informes FO-1193.

REPARTO ALMENDARES PARA— familia decente sin pretensiones, magníficos bajos en 14 y 1a con doble línea de tranvías y ómnibus, jardín, portal sala, tres habitaciones, baño moderno, comedor, cocina y cuartico, $30.00 la llave al fondo por la Informes F-3755

$65 AMUEBLADOS $45 SIN MUEBLES. Véala antes de decidirse Ave 11 y calle 10 ampliación de Almendares jardín, portal, sala, comedor, hall, dos cuartos baño cocina cuarto criados, refrigerador etc. Informan en la misma.

ALMENDARES, 12 ENTRE 1a. Y 3a., bajos. Jardín, portal, sala, saleta, hall, 3 habitaciones, baño intercalado, comedor, pantry, cocina, cuarto de criados.

ACABADO FABRICAR ALQUILO UN chalet 4 cuartos, 2 baños, vestíbulo, living-room, comedor, cocina, garage, cuarto y servicio de criados, etc. Calle 8 entre Tercera y Quinta, Reparto Miramar. Informan: FO-1387.

SEPTIMA AVENIDA ENTRE 28 Y 30. Miramar, acera de la sombra, se alquila casa de dos plantas acabadas fabricar, a una cuadra Rutas 30 y 32. Jardín, portal, vestíbulo, sala, comedor, semi-baño cocina, pantry. despensa, 3 amplias habitaciones con closets, lujoso baño, 2 terrazas, garage, patio, traspatio cuarto y servicio criados. Informes en la misma.

ALQUILO O VENDO BELLA RESIDENCIA de dos pisos amueblada. Grandes jardines, garage. Avenida Primera entre Avenida Entrada y Avenida Cuarta, Country Club Park, Marianao. Llaves en la misma. Informes: A-8862.

MIRAMAR AVENIDA PRIMERA ENTRE 24 y 26, preciosa casa con piscina, caseta de baño cinco cuartos, garage, portales, closets, etc. Informa: José Agramonte, FO-3731

SE ALQUILA CHALET MODERNO de dos plantas, con 4 cuartos altos y dos baños. Garage para dos máquinas y dos cuartos arriba. En la gran calle 12 entre Avenidas 8 y 9 Ampliación de Almendares. Informes U-7706.

REPARTO ALMENDARES 14 Y 1a, (bajos) misma cuadra del cine Roxi doble línea de tranvías y ómnibus $30.00 jardín, portal, tres cuartos sala, comedor, cocina servicios modernos, cuarto útiles. En la misma la enseñan. Informes F-3755

EN BUENA VISTA, AVENIDA TRUFFIN, alquilo casa con portal, sala. comedor tres habitaciones, baño, cuarto criado con baño, garage y jardín al frente y fondo. Llaves al do. Teléfono FO-1467.

ESPLENDIDA RESIDENCIA DE ESQUINA, lujosamente amueblada para familia de refinamiento. 2 esquina 3a. Avenida Reparto Miramar.

LINDA CASA DE UNA PLANTA elegantemente amueblada. Recientemente ocupada por Legación. 2 entre 3a. y 5a. Avenidas Reparto Miramar.

AMPLIACION ALMENDARES. LINDOS apartamentos terminados de construir con todos servicios, propios para matrimonios sin niños independientes desde $10. Avenida 4a entre 10 y 11, núm. 11.

91 J. DEL MONTE - VIBORA.

ALQUILO ESPLENDIDA CASA, PATROCINIO 103 Loma del Mazo, cinco cuartos, dos baños, y demás comodidades. Puede verse a todas horas. Más informes al teléfono F-3674.

SE ALQUILA UNA CASA EN CONCEJAL Veiga Nro. 13 entre General Lee y Lacret, con jardín, portal sala, 4 cuartos grandes, baño intercalado, patio, comedor y cocina. patio y otro baño y traspatio. en 26 pesos, Informan A-9477 y A-0348

SE ALQUILA A PRECIO ECONOMICO espléndida y confortable casa compuesta de sala comedor, tres cuartos, cocina, baño, pasillo y amplio patio al fondo, situada en San Francisco Nro 422, entre Octava y Novena, Víbora. Para informes calle O-Reilly Nro. 259 altos, entre Compostela y Habana. Telf M-7985

P. CONSUEGRA 105, VIBORA, ALQUILO casa moderna jardín, portal, sala, saleta, comedor, 4 habitaciones cuarto y servicio criados, hall, patio y demás comodidades. Llave 103, informa M| Quiñones, Neptuno 501, peletería.

SE ALQUILA CASA MODERNA VÍBORA Reparto San Miguel calle Arellano Nro 427, portal, sala, 2 cuartos baño completo, comedor y cocina Informan en la misma de 8 a 12 y de 1 a 6

SE ALQUILA CASA GOICURIA 164 y E. Palma jardín, portal sala, saleta, tres cuartos, comedor etc traspatio grande acabada pintar $35.

SANTA IRENE NRO 179, CINCO HABITACIONES 3 baños, garage, portal, en la misma de 1 a 5 A-9869.

92 SANTOS SUAREZ - MENDOZA

SE ALQUILA SANTA IRENE No. 127 entre San Indalecio y San Benigno, sala, comedor, dos habitaciones, baño y cocina. Llave de 4 a 6.

ALQUILO SANTOS SUAREZ No. 216 entre Serrano y Flores, jardín garage, portal sala, saleta, 3 habitaciones baño, comedor, cocina, patio central. $34.00. Informes, Leyte Vidal, M-2222.

SE ALQUILA LA CASA GENERAL Lee 315 entre Juan Delgado y Boicuria, compuesta de sala, comedor tres cuartos y servicios. La llave en la misma. Informa Sr. Cámara, teléfono M-6276

BARATO. 7 PESOS ALQUILO ACCESORIA moderna piso mosaicos fresca cómoda, sala, cuarto comedor, baño y patio Lacret y Oeste Santos Suárez 2 cuadras rutas 15 y 16

SE ALQUILA LA CASA SANTA EMILIA 209. entre Flores y Serrano; portal, sala, recibidor 3 cuartos, baño cocina salón de comer, servicios de criados. Se informa en la misma.

SANTA EMILIA Y DOLORES ALQUILO 1o y 2o piso de esquina moderno con 3 cuartos baño completo. Informan bajos bodega.

ALQUILO AMPLIOS MODERNOS ALTOS Santa Emilia Durege, guaguas, carros cada minuto. Recibidor sala, 6 cuartos, hall, baño intercalado, cocina, calentador acabada pintar óleo Verla Santa Emilia 305.

ESPLENDIDA CASA MODERNA, sala, comedor, cocina, nueve habitaciones, tres baños, galeríali.i portal último precio $40.00. Verla todo el día. Freyre Andrade Nro 66 entre D-Strampes y Figueroa Ruta 15

93 LUYANO

ROSA ENRIQUEZ 590, FRENTE A Infanzón, Chalet, portal, sala, dos habitaciones, comedor fondo, baño intercalado, cocina, patio, pasillos laterales, acera sombra. Véala. Renta $25.00. Informes: FI-6801 y A5-4251.

ALTOS ESPACIOSOS EN LO MAS céntrico de la Calzada de Luyanó Nro 103 dos cuadras Calzada Jesús del Monte. Sala, comedor, cuatro habitaciones baño, Siempre agua $26. Llave bajos informan F-4065

ALQUILASE CASA TRESPALACIOS 453 entre Pruna y Juana Alonso, sala, comedor, cinco habitaciones baño, cocina Precio: $25.00. Llave en la misma. Informa Taquechel, Escobar 556 de 3 a 6

ALQUILERES

93 LUYANO

SE ALQUILAN A PRECIOS ECONOMICOS espléndidas y confortables casas, compuestas de sala, comedor, tres cuartos, cocina baño, pasillo, con balcón frente al Parque, situadas en Herrera Nros 160-162 y 164, altos y 160 bajos, entre Fábrica y Justicia, Luyanó. Para informes calle O-Reilly Nro. 359 altos entre Compostela y Habana Telf M-7985

CASITA EN 13 PESOS

Sala, cuarto, patio, puerta y ventana con frente a la calle, fresca abundante agua Herrera 251 esquina Reforma en Luyanó. Llaves en altos de esquina.

SE ALQUILA CASA ARANGO 363 casi esquina Fábrica con portal, sala, dos cuartos, baño, comedor, cocina, patio la llave en la bodega.

94 LAWTON-BATISTA

ALTOS MODERNOS, SALA, COMEDOR, dos cuartos, baño intercalado, agua abundante, tranvías y guaguas a la puerta, $14.00. «B» esquina a 14. Lawton. Informan en la misma.

95 A. APOLO Y CALABAZAR.

EN ARROYO APOLO SE ALQUILA una hermosa casa mampostería con jardín. portal, sala y dos habitaciones, comedor, baño y cocina patio con árboles frutales. Agua abundante Arnao 49 esquina a Agramonte. Informan Ramón Eiriz calle Grant entre Céspedes y Rivera

SE SOLICITAN

99 SOLICITUD DE ALQUILERES

AUXILIO SOCIAL

Necesitamos, en el lugar más céntrico posible, una nave con superficie no menor de mil quinientos metros cuadrados, Dogamos a las personas que puedan ofrecernos alguna, en las condiciones requeridas se sirvan pasar por nuestras oficinas.

101 PERDIDAS

SE GRATIFICA A QUIEN ENTREGUE perro Fox-Wire Hair, orejas carmelita, lunar negro espalda. Tiene collar y correa negros. San Nicolás 260. Teléfono M-7728.

SE HA PERDIDO UN PERRITO blanco, largo que responde al nombre de Chini, se gratifica quien lo devuelva a calle Habana 301, segundo piso, Tel. A-7666.

PERDIDA PULSERA GRANATES en el Casino Nacional, durante fiesta de Liga del Cáncer. Gratificación en D, No. 454 enrte 19 y 21, Vedado.

SE HA PERDIDO UN PERRITO NEGRO con pechera blanca responde por «Jimy», quien lo entregue será gratificado. Mercaderes 157 entre Lamparilla y Obrapía altos.

PERDIDO UN PERRITO BOSTON-Terry negro manchas blancas, lleva un arreo de cuero, se gratificar; su devolución. La Sierra, calle 3a Nro. 5 entre 2 y 4

102 AGENCIAS COLOCACIONES

LA COMERCIAL M-1149 AGUILA 579 esquina a Monte, Servimos Cocineras, Manejadoras, Criadas, Chauffeurs, Cocineros, Camareros, Dependientes, Fregadores, Repartidores de cantinas del país, blancos y de color. Reposteras.

LA AMERICANA, F-2524 23 407, ENTRE J e I, Servimos Criadas, Manejadoras, Criadas, Cocineras, Fregadores Repartidores de cantinas. Dependientes, Reposteras, Chaufferes Cocineras de todos los sueldos. Camareros, oficinistas.

AGENCIA DEL VEDADO 12 Y 23, F-3141. La más antigua en el Vedado, Personal español, inglés, del país. Servimos rápidamente Víbora y Repartos Habana, inmensa variedad sirvientas del país, cocineros, etc.

«LA OTILIA». F-4806. DOMESTIC Employment Agency. Cocineras, criadas, manejadoras, lavanderas, cocineros chinos, ingleses y españoles. Criados comedor pinches, fregadores de autos, cohferes, etc. Calle «K» número 361, entre 19 y 21, Vedado.

«LA HABANERA' U-1880

NEPTUNO Y ESPADA
Servimos en toda la Habana, Repartos, Fincas, etc. etc. personal con referencias, hombres, mujeres blancas, de color extranjeros, del país, servicio por horas criadas, cocineras, mensajeros,a ayudantes de cocina, choferes. etc. U-1880.

LA MATANCERA A-7740

Servimos para cualquier parte de la Habana y repartos servidumbre de ambos sexos, del país y extranjeros, con referencias, servicio rápido. Sol 465 entre Egido y Villegas.

AGENCIA "BEERS"

Esta acreditada Agencia con 33 años de establecida se ofrece para el nuevo año 1940, en el que podrá prestar el más eficiente servicio, como lo ha venido haciendo a las conocidas familias cubanas y extranjeras y las más importantes oficinas de esta capital. A ellos les rogamos nos sigan honrando con sus órdenes, tanto de Oficina como doméstico. Plaza de la Catedral 54 M-7730 (Desde 1906)

103 CRIADAS-CRIADOS

SE SOLICITA UNA CRIADA DE mano que sepa cumplir con su obligación y que tenga referencia. Quinta Avenida entre 14 y 16. Reparto Miramar.

104 COCINERAS-COCINEROS

SE SOLICITA UNA COCINERA PARA un matrimonio. Ha de ser española y no mayor de 40 años. Sueldo $15.00. Tiene que dormir en la casa. Inútil presentarse sin referencias, Teléfono A-0121.

SOLICITO BUENA COCINERA COCINAR para cuatro personas y lavar algunas ropitas. Dormir en colocación, $12.00. Referencias, calle 11, entre Avenidas Cuarta y Quinta, Ampliación de Almendares

SOLICITO CRIADA BLANCA PARA todo servicio que sepa cocinar y tenga referencias F-515 (bajos) entre 21 y 23, Vedado.

SOLICITASE CRIADA BLANCA O española para cocinar y limpiar 3 de familia $12, referencias. Otra manejadora $7.00 Referencias Quinta No. 659 entre 6 y 8 Vedado. de 8 a 4.

SE SOLICITA JOVEN BLANCA PARA cocinar y ayudar algunos quehaceres. Virtudes 206, entre Aguila y Amistad.

SE SOLICITA UNA COCINERA QUE duerma en la colocación cocinar y limpiar dos cuartos, sueldo $10. Baños casi esquina a Calzada Vedado, 108 de 9 a 3 tarde.

105 MANEJADORAS

MANEJADORA. SOLICITAMOS UNA con buenas referencias, no mayor de 25 años, española o blanca del país, y con carnet de salud. Llamar al teléfono F-4047. Línea y A, Vedado.

SE SOLICITA UNA JOVEN ESPAÑOLA para manejar un niño de dos años que tenga certificado de salud. Informan General Lee 369 entre Mayía Rodríguez y Goicuría en Santos Suárez

109 COSTURERAS-MODISTAS

SE SOLICITAN VARIAS BORDADORAS a máquina para ropa de niños. Traer muestra. Buenos precios. San Rafael 361 Bajos

111 CHOFERES

SOLICITO CHAUFFEUR CON REFERENCIAS por horas únicamente. M-7344

114 AGENTES-VENDEDORES

SOLICITASE EXPERTO VENDEDOR de acero, escriba a departamento 612 O-Reilly 51, dando referencias, experiencia.

SE SOLICITAN AGENTES VENDEDORES para negocio próspero. Buena comisión. Theodoro B. y Co. Prado 112.

SE SOLICITAN

114 AGENTES-VENDEDORES

SEÑORAS Y SEÑORITAS QUE quieran trabajar le ofrecemos puesto bien retribuído en Compañía americana, todos los días de 3 a 5 p. m. Infanta 204, entre San Lázaro y Jovellar.

SE SOLICITAN PERSONAS ACTIVAS que tengan relaciones en casas de comercio y particulares. Para representaciones de radios y calzado fino. Compostela 309 de 8 a 12 a. m. Pedro Toledo.

SOLICITO AGENTES EN TODOS los pueblos. Para la venta de productos de fácil venta ya acreditados en el mercado, solicito agentes activos. Girar cincuenta centavos para enviar originales, precios y detalles por un paquete certificado. Dirigirse a: Mario Brunet, San José Nro 670, bajos, la Habana

SE SOLICITAN AGENTES VENDEDORES para el interior de la República para chocolates y confituras. Felices Arbol Seco 270 Habana.

NECESITO VARIAS PERSONAS DECENTEMENTE presentadas para trabajo fácil y permanente, con buena ganencia diaria; no importa raza, sexo ni nacionalidad. La Asunción, Aguacate 109.

GANE $200 MENSUALES CON UNA Agencia exclusiva. Solicito representantes exclusivos para la Isla de Cuba. Agencia exclusiva depósito ventas a plazos etc., dirigirse Sr. J. Navarro Reunión 18. Habana

SE DESEAN DOS VENDEDORES conocedores del giro de ropa para señoras y caballeros que tengan referencias o garantías. Puede ganar mucho según si es activo. Estrella 116 primer piso.

VENDA AL COMERCIO NUESTROS Chocolates (Tabletas y Polvos), Bombones, Batidos, Alimentos y Caramelos de moda. Buen margen. Escriba hoy a A. Simeón, Pruna 558, Luyanó. Habana

115 OFICINISTAS

SOLICITO MECANOGRAFO POR HORAS. Llame- A8771.

116 SOCIOS

SOLICITAMOS SOCIOS CON $1.500 para negocio en marcha y sólido, Se garantizan $80 mensual, y trabajo cómodo e independiente. A. G. Verdeja. Apdo. 2561. Habana.

117 SOLICITUDES VARIAS

«SEÑORITAS». SE SOLICITAN 25 señoritas aptas y diligentes que sepan de propagandas. De 10 a 12 y de 4 a 6 en «Noticias» Chacón 203.

SE OFRECEN

118 CRIADAS-CRIADOS

SE DESEA COLOCAR UNA SEÑORA blanca, para limpiar por horas, desearía fuera entre el reparto de Guena Vista o Ampliación de Almendares. Tel. FO-1509.

SE OFRECE JOVEN ESPAÑOL, PARA sirviente de comedor, u otros quehaceres, poseyendo inmejorables referencias, no tengo inconveniente en ir al interior. Teléfono M-3613.

EXCELENTE CRIADA DE MANOS se ofrece o para criada de cuartos o comedor, es limpia, buenas referencias buen carácter, sabe cumplir bien con sus obligaciones F-3141 o F-6043.

SE OFRECE CRIADA PARA CUARTOS o comedor, o para todo. Tengo buena presencia, también me pueden colocar de manejadora, salgo repartos. Informes 23 407 esquina a J., teléfono F-2524.

SE OFRECE CRIADA PARA CUARTOS o comedor o para toda limpieza, también me puedo colocar de manejadora. Salgo repartos y donde me llamen. Informes M-1149.

DESEA COLOCARSE UNA MUCHACHA para criada o manejadora para más informes llamen al teléfono F-4177 a Trina.

JOVEN DEL CAMPO DESEA COLOCARSE de criado, cocinero de corta familia o camarero Para informes al Telf M-4038

MUJER FORMAL Y CUMPLIDORA solicita ocupación doméstica de 7.30 de la mañana a seis de la tarde pocas pretensiones Lealtad Nro 58 casi esquina a San Lázaro, altos.

SE OFRECE UNA CRIADA POR HORAS para cualquier trabajo únicamente en Vedado y otra de criada de manos llamar F-3424

CRIADO DE MANO SE OFRECE ESPAÑOL práctico en todo servicio fino de mesa con referencias de buenas casas sabe hacer coteles y planchar ropa de caballero es formal y cumplidor. Telf M-9596 Tintorería.

SEÑORA CUBANA DE MEDIANA edad desea colocarse para limpieza y sabe coser, tiene quien la recomiende como trabajadora y de buena conducta. Informes M-3215

DESEA COLOCARSE MUCHACHA española de mediana edad para cuartos o coser tiene buenas referencias de las casas donde ha trabajado no sale a las afueras de la Habana sin pagar viajes. Informan Telf A-8572

SE DESEA COLOCAR UNA ESPAÑOLA de criada de manos tiene buenas referencias de todas las casas. A-8954

SE DESEA COLOCAR UNA JOVEN blanca del país para cuartos y costura, no menos de 15 pesos. Informes Telf F-6230

UN SEÑOR ESPAÑOL DESEA COLOCARSE de criado de manos o portero tiene referencias. Informan teléfono U-5121

JAPONES DESEA COLOCARSE EN casa particular para criado de mano, sabe servir bien a la rusa y sabe bien su trabajo y tiene buenas referencias. Telf A-9814

SE DESEA COLOCAR UNA MUCHACHA española de criada de manos o de cuartos y también de manejadora está práctica en todas las clases de servicios, tiene buenas referencias de las casas que ha trabajado. No se coloca menos de $16 Telf U-6826

SE DESEA COLOCAR JOVEN ESPAÑOL de criado de manos, sabe servir bien la mesa, tiene buenas referencias. Telf. M-4844.

SE DESEA COLOCAR UN JOVEN español para criado, portero o jardinero, tiene buenas referencias. Teléfono M-4871.

SE DESEA COLOCAR UN JOVEN, para sirviente no menos de 15 pesos, tiene propios informes y buena recomendación de donde ha servido Telf M-4376

SE DESEA COLOCAR UNA JOVEN española para criada de mano. Tiene muy buenas referencias. Calzada 1,055, entre 12 y 14, Vedado. Teléfono F-6043.

CRIADO DE MANOS SE OFRECE español práctico en todo servicio fino con referencias de buenas casas es formal y cumplidor sabe hacer coteles es solo y va donde se ofrezca Telf. M-9596 Tintorería.

SE DESEA COLOCAR UN JOVEN primer criado, tiene buena presencia, sabe hacer cocteles, plancha ropa de caballero, tiene inmejorables referencias de casas conocidas No se coloca menos de 30. Telf. M-1792.

JOVEN DE 23 AÑOS, SALUDABLE. se ofrece para cualquier trabajo doméstico. Habla inglés y tiene instrucción. Telf. A-6858.

SE OFRECE CRIADA DE MANO, cuarto o comedor. Es muy limpia y cumplidora, tiene buenas referencias. También trabaja de manejadora. Le gustan mucho los niños. Informes: A5-0672.

119 COCINERAS-COCINEROS

DESEA COLOCARSE UNA COCINERA de mediana edad de color, duerme en la colocación, sabe cocinar. Llame al F-6242.

SE OFRECE EXCELENTE COCINERA con magníficas referencias, tiene muy buena sazón, entiende de dulces buen carácter, es limpia y cumple bien sus obligaciones. F-3141 o F-6043.

COCINERO ESPAÑOL SE DESEA colocar en casa particular con buenas referencias. Informe M-6509.

SE OFRECEN

119 COCINERAS-COCINEROS

DESEA COLOCARSE UNA MUY BUENA cocinera que tiene referencias de casas conocidas. Ayuda a la limpieza si es preciso y también acepta para criada de manos, cuarto o comedor M-3339.

SE OFRECE BUENA COCINERA, muy práctica para cocinar solo o cocinar y limpiar o cocinar y ayudar algo repostería, duerme en la colocación o fuera, según trato, salgo a repartos. Informes M-1149.

SE OFRECE BUENA COCINERA Y repostera muy práctica para cocinar solo o cocinar y limpiar o ayudar, duerme en la colocación o fuera, según trato. Sale repartos. Tel F-2524 23 No. 407 esquina a J.

SE DESEA COLOCAR UN COCINERO repostero tiene buenas referencias llamar Telf F-3337 Román

SE DESEA COLOCAR UNA ESPAÑOLA de mediana edad para cocinar. Es seria y trabajadora y desea encontrar buena familia. U-6340

DESEA COLOCARSE MUCHACHA para cocinar limpiar o manejar; llamen al Telf F-5353

PARA MATRIMONIO SOLO O CORTA familia se ofrece buena cocinera repostera española con su hija de 13 años para cocinar y limpiar Sabe la cocina criolla y española, tiene referencias U-6831

BUEN COCINERO CHINO JOVEN Y limpio desea casa particular cocina a la criolla, española y americana; hace pan de toda clase repostería y pastelería fina, tiene referencias informan A-7916

COCINERO REPOSTERO COMPETENTE joven español se ofrece para casa particular sabe todas las cocinas y helados tiene referencias de años de distinguidas familias informan Progreso 221 Telf M-9596

SE DESEA COLOCAR UN COCINERO chino en casa particular cocina criolla y española, reposteria fina y cumple su obligación. Informan Telf F-6032 José Lam, Calzada Nro 956, entre 8 y 10. F-6124

COCINERA DE COLOR, MEDIANA edad desea encontrar casa buena para cocinar, sabe su obligación limpia y honrada, Informan Telf F1-8081 prefiero Vedado.

SE OFRECE UN JOVEN DE COLOR para cocinar o limpiar, tiene referencias y sabe trabajar. F-6166 Armando.

EL EX-COCINERO DE «LA DIANA» desea trabajar en casa de huéspedes u otra clase de comercio. Preguntar por J. Rodríguez. M-4125.

SE OFRECE MUCHACHA DE COLOR para cocinera o criada de mano. Duerme en la colocación. Señora Rodríguez, I-3552.

DESEA COLOCARSE JOVEN CHINO experto cocinero y repostero. Sabe cocinar bien y cumplir con su obligación. Tiene buenas referencias de donde trabajó. Quiere ganar de $25 en adelante. Informan: Telf. M-4711, por Antonio Li.

SE OFRECE UN MAESTRO COCINERO chino. Cocina excelentemente a la española ,criolla y americana y repostería. Cumple su obligación. Tiene recomendación de casa particular. Informan. Telf. U-6843.

DESEA COLOCARSE UNA ESPAÑOLA para cocinar solo o cocinar y limpiar no siendo repostería Tiene referencias. U-5388

SE OFRECE JOVEN DE COLOR PARA cocinar y repostería o criado de mano, trabajar en cualquier lugar con referencias de la hija del Secretario de Estado, sin pretensiones. Para más informes llame al Telf. A5-3162.

SE DESEA COLOCAR UNA ESPAÑOLA de mediana edad para cocinar. Es seria y trabajadora y desea encontrar buena familia Telf. U-6848

SE OFRECE COCINERA CON REFERENCIAS para cocinar solo o cocinar y limpiar. Tiene buena sazón, es muy limpio en la cocina y tiene buena presencia. Informes: A5-0672.

SE DESEA COLOCAR UNA COCINERA española. Es repostera, tiene referencias desea casa de moralidad. Telf. U-6623.

SE DESEA COLOCAR UNA COCINERA española, cocina bien, entiende de repostería, tiene referencias. Llame al Telf. U-2667.

122 INSTITUTRIZ

INSTITUTRIZ

Americana de 28 años, educada en New York y con excelentes referencias de las casas donde ha trabajado en el Norte, ofrece sus servicios. G. R. M-7730.

124 LAVANDERAS-LAVANDEROS

SE DESEA COLOCAR SRA. ESPAÑOLA para lavandera, sabe labar ropa fino. No duerme en la colocación. Teléfono FO-1812.

UNA BUENA LAVANDERA SE ofrece para lavar en casa particular o en su casa. Informan teléfono FO-4020 Panchita.

125 CHOFERES

DESEA COLOCARSE UN CHOFFER español con mucha práctica y muy buenas referencias Telf F-4343

SE OFRECE UN CHOFER ESPAÑOL para casa particular, 15 años de práctica, cuidadoso y cumplidor de sus deberes. Referencias suficientes. Informes teléfono F-6193. Pregunte por Manuel.

SE DESEA COLOCAR UN CHOFER español de buena presencia con buenas recomendaciones de toda garantía teléfono FO-2653.

SE DESEA COLOCAR UN CHAUFFEUR de la raza blanca, muchos años de práctica tiene recomendaciones soltero y sin pretensiones. Llámelo al F-6162

SE DESEA COLOCAR CHOFFER ESPAÑOL 15 años de práctica siempre particular conoce manejo y mecánica de toda clase de automóviles con muy buenas referencias de las últimas casas que trabajó F-5887

UN BUEN CHOFFER MECANICO, se coloca sin pretensiones buenas referencias soltero mediana edad. Telf FO-1717

SE DESEA COLOCAR UN CHOFER español en casa particular o de comercio, muchos años de práctica; tiene recomendaciones Telf U-6610, (Anselmo)

SE OFRECE UN BUEN JARDINERO conoce carpintería, mecánica, electricidad, sabe fregar máquinas, tiene buenas referencias va a cualquier parte hombre solo. Telf M-4051 de 8 a.m. a 2 p.m.

CHOFER MECANICO CATALAN con muchos años de práctica, cumplidor y serio, desea colocarse en casa particular no tiene pretensiones, solo desea buen trato, se somete a toda prueba Telf. A-9033.

DESEA COLOCARSE CHOFER MECÁNICO para particular. Buenas referencias Telf I-5342

129 OFICINISTAS

SE OFRECE UNA PROFESORA PARA academia o para trabajar de mecanógrafa en un bufete. Tiene tres años de Medicina. Tiene buenas referencias Informan U-6890

DESEA COLOCARSE UNA JOVEN tiene buena presencia ramo oficina o casa de comercio sabe inglés y tiene buenas referencias Llame al Telf U-3352

OFICINISTA. JOVEN CUBANO DE 22 años de edad, con conocimientos comerciales graduado en los Estados Unidos, desea trabajar en casa comercial. Experiencia. Carece de pretensiones en cuanto al sueldo. Llame al XO-1527, preguntar por Faustino.

TENEDOR DE LIBROS COMPETENTE, cubano ofrécese por horas para toda clase de establecimientos, sabiendo inglés y mecanografía. Sin pretensiones. Excelentes referencias. Teléfono FO-1101.

PERITO TAQUIGRAFO INGLES-ESPAÑOL, joven, 25 años, con experiencia oficina bancaria e inmejorables referencias, desea empleo. Sr. Caballero. San Rafael 775 altos. Teléfono: U-2832.

131 OFERTAS VARIAS

MELLE. JEANNE QUI A ETE TRES longtemp chez P. Mendoza, cherche occupation, apres midi pour enseigner et accompengner enfants oun jeunes filles a partir de 2 Hrs addresses. Edificio Montes. Linea y D Dept 19 Telf F-3106

M.E.C.D. 2016

FEBRERO 5 DE 1940 — NOTICIERO DEL LUNES — PRECIO: 5 CTS.

LOS UKRANIANOS, QUE ESPERABAN SU SALVACION DE LA RUSIA SOVIETICA, RENIEGAN HOY DE LA TIRANIA QUE LES HA PRIVADO DE LO MAS INDISPENSABLE PARA VIVIR

LA CONDENA DEL JEFE COMUNISTA AMERICANO BROWDER HA SIDO UNA DEMOSTRACION DE LA IMPARCIALIDAD Y JUSTICIA DEMOCRATICAS

Una corresponsal americana relata sus impresiones después de hablar con algunos polacos

Con la llegada de los rusos, dice, las poblaciones que se hallaban con abundancia de todo han comenzado a conocer los horrores del hambre y de toda clase de privaciones

NUEVA YORK, febrero 4 (Exclusivo).—Sonia Tomara, corresponsal del Herald Tribune en Bucarest, entrevistó a 31 ciudadanos americanos que estaban en la parte oriental de Polonia cuando la invasión rusa y que finalmente han podido escapar del país y llegar a Rumanía.

Sus cuentos de miserias y horrores sufridos bajo el yugo ruso sólo pueden ser comprendidos por los que han estudiado el efecto de la dictadura roja en Ucrania y en la misma Rusia.

El relato que hace en su cablegrama la señora Tomara es así:

—M. Waldo, el director del diario polaco "Nowy Swiat", que se publica en Nueva York, escapó con su esposa después de cuatro meses en la Polonia Oriental. Dijo que había visto a los soldados alemanes en los cuarteles de Lemberg. Las tropas alemanas comenzaron a llegar al territorio ocupado por Rusia hace dos semanas, dijo, y según informes oídos en Lemberg, los soldados rusos se están retirando hacia el oriente, aparentemente en la dirección de Besarabia.

—Los refugiados unánimemente opinan que el pueblo de la Ucrania Polaca, ahora llamada República Soviética de Ucrania Occidental, odia al régimen ruso que les ha privado de lo más necesario para la vida.

—No hay hambre general todavía; pero es esperada, especialmente en los pueblos, dijeron los americanos. Todas las mercancías han sido llevadas a Rusia. La sal, el pan, el azúcar y el jabón han desaparecido. No se puede conseguir a ningún precio ni zapatos ni ropa.

—Quince mujeres, trece hombres y tres niños llegaron en el grupo de refugiados que cruzaron la frontera soviética en Sniatyn. Entre ellos había cinco sacerdotes misioneros de la congregación de la Santa Cruz, una monja católica y varios comerciantes con sus esposas. Todos ellos estaban en Polonia oriental cuando llegaron las tropas rojas el 17 de septiembre. Vieron la avolución gradual del régimente soviético y cómo se fué alterando el nivel de vida de la abundancia al hambre.

—Los refugiados contaron que unos 180 ciudadanos americanos habían sido atrapados en la Polonia soviética. Su partida fué arreglada después de varios meses de trabajo por la Embajada americana en Moscú quien envió al cónsul August I. Ward a Lemberg al recibir cartas de algunos de los americanos. Ward invitó a todos los americanos con pasaporte a reunirse en Lemberg donde tuvieron que esperar hasta que Moscú diera la orden de partida.

—No podían hacer nada sin Ward—dicen los refugiados—porque los rusos temían que si salíamos del país contaríamos lo que habíamos visto al llegar al extranjero. Antes de salir los rusos confiscaron todo el dinero de los refugiados, dejándoles solamente algunas monedas. Waldo dijo que había vivido tres meses en Lemberg y que había escapado de una prisión en Rawaruska. Confirmó los rumores circulados aquí de la marcha de soldados alemanes hacia Rusia.

—Dijo que había muchos soldados alemanes en la región entre Przemsyl y Lemberg alojados en los cuarteles que fueron del ejército polaco. Un oficial ruso le dijo que los alemanes y los rusos intentaban administrar en conjunto el Sur de Polonia, con los rusos ocupándose de regimentar a los civiles y los alemanes encargándose de la organización militar. Con la llegada de los soldados alemanes, Waldo creyó que los rusos intentaban retirarse hacia la frontera rumana.

—Su relato sobre la miseria en Lemberg fué confirmado por los otros refugiados. Todas las tiendas fueron nacionalizadas a principios de enero, quedando solamente diez abiertas para una población de medio millón de habitantes. Largas filas de gente tenían que estar parados a una temperatura de 36 grados bajo cero frente a las tiendas para adquirir comestibles.

—En Lemberg no había combustible y el Cónsul W, como los otros oficiales, tenían que estar en sus oficinas, con sus sobretodos puestos, bufandas, sombreros y guantes. Durante muchos días el alimento del grupo fué pan negro.

—Otros refugiados de Czartorysk, cerca de Pinsk, describieron las condiciones de vida entre los campesinos a quienes habían conocido por muchos años. Dijeron que los campesinos ucranos se habían alegrado cuando llegaron los rusos, creyendo que se les iba a dar su independencia como Moscú les había prometido. Fueron engañados miserablemente y ahora odian a los rusos.

—Todos los alimentos y ropas que abundaban en esa parte de Polonia fueron embarcados en trenes a Rusia. Detrás del ejército rojo llegó una legión de comisarios rusos que sustituyeron a los oficiales ucranos nombrados los primeros días de la ocupación y ahora están esperando que Hitler llegue a salvarlos de Stalin en la primavera.

—Waldo cree que el pueblo tendrá que rebelarse o morir. En Mayo los rusos intentan comenzar a alistar a los hombres para el servicio militar, y es entonces cuando probablemente habrá desórdenes.

—La pobreza e ignorancia de los soldados rusos es enorme, según los refugiados. Solamente las tropas escogidas llevan buen equipo. Detrás de los soldados de choque marcharon huestes mal vestidas, algunos sin abrigo y sin ropa interior. En Lemberg los soldados hicieron fuego contra el pueblo frente al Banco principal, para sacarlos de allí, al darse la orden anulando el sloy (moneda polaca) como moneda legal.

—Los rusos están llenando los trenes de polacos y enviándolos a las minas de Donbas, aunque muchos han escapado y han regresado. Los separatistas ucranos y los refugiados judíos de la Polonia alemana estaban entre los primeros deportados. Se les quitó toda la tierra a los campesinos y a los propietarios, a los monasterios e iglesias.

EL «YANKEE CLIPPER» SALE EN SU PRIMER VIAJE COMERCIAL A TRAVES DEL ATLANTICO

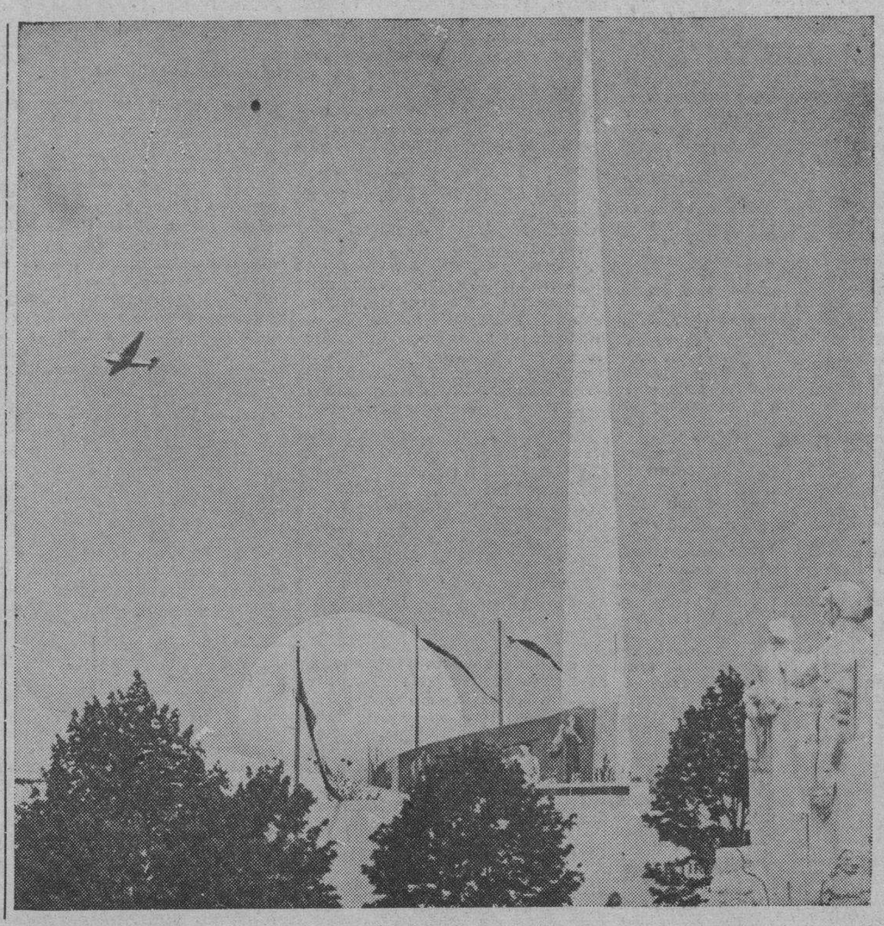

Como un símbolo de los progresos realizados por la aviación durante los pasados diez años, el «Yankee Clipper» vuela sobre «El Mundo de Mañana»—la Exposición Universal de Nueva York—al salir para Europa en su primer vuelo trasatlántico llevando correspondencia. Pronto se iniciarán también los viajes periódicos con pasajeros.—(Foto Acme-Editors Press).

Creen que es Hull el candidato más fuerte del partido demócrata

NUEVA YORK, febrero 4. (Exclusivo).—Mar. Sullivan, el veterano observador político del «Herald Tribune», ha descartado a John Nance Garner como el candidato posible de los demócratas y cree que Cordell Hull será el hombre que los republicanos tendrán que derrotar en el otoño.

Es la costumbre entre los escritores republicanos escoger candidatos para los demócratas y generalmente basan esas selecciones en la creencia de que el «Nuevo Trato» o rooseveltismo ha fracasado y que el público no querrá ver su continuación. Sullivan, uno de los apóstoles de la Vieja Guardia, y ex miembro de la camarilla extraoficial del ex Presidente Hoover, no considera ni por un momento que los demócratas escojan a un candidato rooseveltista y sus conjeturas hasta ahora se han basado en posibilidades conservadoras.

Ahora el viejo observador ha escogido a Cordell Hull, a quien cree el candidato más difícil de derrotar. Hablando de las posibilidades dentro de su propio partido. Sullivan dice: «De los tres principales, Dewey, Taft y Vandenberg, el joven Dewey tiene la organización más extensas. Pero sus ayudantes no parecen estar trabajando por delegaciones con instrucciones específicas de votar por Dewey en la Asamblea Nacional.

—El senador Taift cuenta con un número de voluntarios que laboran en su favor; pero lo mismo que los partidarios de Dewey, los amigos de Taft no están luchando por conseguir que las delegaciones de los Estados reciban instrucciones de votar en favor de su candidato.

—En cuanto al senador Vandenberg, sus esfuerzos se reducen a su propio Estado de Michigan. No tiene ninguna organización ni está animando a ningún grupo para que trabaje por él. Esta actitud de los candidatos marcha de acuerdo con los deseos de los dirigentes republicanos que no desean tener en la Asamblea delegados comprometidos a nadie en particular.

—Los republicanos al contemplar la campaña venidera conjeturan sobre cuál sería el candidato que les gustaría tener como adversario. El candidato más fácil de derrotar sería el más conveniente para los republicanos. Muchos opinan que el candidato más difícil de derrotar sería el secretario de Estado, Cordell Hull. Se basan en que es un candidato demócrata que sigue a la organización y que no se ha desviado por los senderos de la facción rooseveltista.

—Esta condición es mejor comprendida al considerar los contecimientos que produjeron el rooseveltismo. En 1933 los demócratas triunfaron y subieron al poder con la etiqueta de demócratas; pero no era el Partido Demócrata el que estaba en el poder. Los que inspiraron el programa del señor Roosevelt; los que redactaron los proyectos de leyes que el señor Roosevelt envió al Congreso y los que en gran parte llenaron los puestos administrativos no eran demócratas sino «nuevotristas».

—En 1938 los votantes indicaron su descontento y los nuevotristas fueron saliendo poco a poco del poder, entrando los demócratas a ocupar los puestos vacantes. En cuanto los demócratas del Gobierno comenzaron a liquidar el programa rooseveltista. Es por esto que se cree generalmente que el candidato más difícilmente de derrotar será uno como Cordell Hull.

Le fueron impuestos solamente cuatro años de cárcel y cinco mil pesos en concepto de multa

En el año de 1917 fué condenado por actuar en favor de Alemania y en contra de las autordiades militares de los EE. UU., lo cual no fué tenido en cuenta en la nueva causa

NUEVA YORK, febrero 4 (Exclusivo).—El Secretario General del Partido Comunista en Estados Unidos, Sarl Browder, fué condenado a cuatro años de cárcel y dos mil dólares de multa por el Magistrado Alfred C. Coxe, del Tribunal Feneral del Distrito y los comunistas se reunieron en el Madison Square Garden para quejarse de la injusticia.

Ninguna otra actividad del Partido que confiesa su adherencia al régimen violento de Moscú, ha servido para demostrar mejor la puerilidad de sus miembros y la falta de nivel mental de sus dirigentes que la escena en el Madison Square Garden. Los oradores, y principalmente Browder, atacaron violentamente al actual Magistrado del Supremo Frank Murphy, quien como Secretario de Justicia, dirigió el caso que resultó en la convicción de Browder. Los ataques incluyeron al Presidente Roosevelt y a la digna familia del primer magistrado. Se dijo que la persecución de que Browder había sido objeto de parte del plan del señor Roosevelt para lanzar a Estados Unidos en la guerra europea.

Si alguna persona hubiera descendido a Nueva York del planeta Marte y después de presenciar el juicio hubiera tenido el mal gusto de asistir a la reunión en el Garden, hubiera regresado a su planeta firmemente convencido de que los comunistas debieran estar en un manicomio. Porque sus razonamientos no son los de personas normales. A un hombre de inteligencia normal se le señala un papel blanco y lo reconoce por ese color si su vista no es defectuosa. Si alguien trata de decirle que ese papel es negro, el hombre cree que quien trata de sostener tal idea o está loco o trata de tomarle el pelo.

Esto precisamente es lo que sucedió a los comunistas que llenaron el Garden para oir a Browder. Todos ellos pudieron ir al tribunal y oir el juicio. Todos pudieron leer las minutas publicadas en los diarios. Todos ellos oyeron o pudieron oir a Browder confesar su culpabilidad y todos pudieron comprender que el Magistrado Coxe pecó de exceso de cortesía judicial al permitir al reo recitar el resumen y hablar durante 75 minutos al paciente jurado. Ningún reo ha gozado nunca en los tribunales americanos de este privilegio. Nunca ha sido un fiscal tan urbano como lo fué John C. Cahill al hacer el relato final del crimen cometido por Browder.

Y aunque Browder había sido convicto anteriormente de un delito equivalente al de traición en presencia del enemigo, y la sentencia fué más cercana al mínimo aplicable a delitos como el confesado que al máximo posible de acuerdo con la ley, el criminal tuvo la desfachatez de protestar y luego de quejarse de los dirigentes políticos que lo trataron con tan exquisita cortesía.

En las democracias las minorías disidentes pueden hablar y pueden escribir. Pueden tratar de hacer prosélitos y pueden atacar vigorosamente a los gobiernos que protegen sus libertades. Los comunistas que intentan convertir al mundo entero en satrapías de Moscú, no podrían en Rusia ni siquiera quejarse de una orden dictada por un cabecillo de barrio referente a la cantidad de pan que podrían adquirir en las tiendas del gobierno.

Pero bajo el gobierno democrático, el comunista puede ser disidente sin peligro a que su cabeza sea cortada o a ser desterrado a Siberia. No teniendo la oportunidad para convertirse en mártir el adolescente mental trata de inventar el martirologio y con ello se convierte en payaso de la mayoría. Esto ha sucedido con Browder.

El Magistrado Coxe advirtió al Jurado que Browder no era juzgado por sus opiniones. "El acusado tiene derecho, según nuestras leyes a sostener la creencia que le dé la gana. Vosotros sólo tenéis que decidir si el acusado ha violado la ley federal al obtener un pasaporte usando un nombre ficticio. Tampoco deberéis basar vuestra decisión en la violaciones cometidas antes de 1934. El acusado ha admitido que solicitó en varias ocasiones pasaportes del gobierno usando nombres falsos; ha admitido que cuando solicitó un pasaporte en su propio nombre, en 1934, declaró bajo juramento debidamente notarizado que nunca había pedido un pasaporte antes de esa fecha. Vuestra decisión debe basarse solamente en el caso de la palabra "nunca" escrita por el acusado en respuesta a la pregunta: "Ha obtenido usted un pasaporte anteriormente?".

Con esas palabras el Magistrado amonestó al Jurado. Era un caso sencillo, Browder empleó el mejor abogado criminalista presente, el veterano George Gordon Battle. El letrado presentó 21 mociones para que el proceso fuera sobreseído, pero no llamó a ningún testigo de descargo y Browder indicó que no deseaba ser interrogado puesto que admitía todos los cargos hechos por el Ministerio Público. Las mociones, naturalmente, fueron negadas.

La cortesía del Magistrado establece un precedente al permitir al acusado hacer su propia defensa final. Generalmente es el abogado quien recita el resumen de la causa y apela al Jurado a declarar a su cliente inocente. Pero Browder confiado en su elocuencia, creyó que él mismo podría presentar su caso, y solicitó que se le permitiera hacerlo. Aunque generalmente los magistrados no conceden ese permiso, Browder fué favorecido y consumió hora y cuarto de tiempo en un discursillo político tratando de hacer creer a los doce obreros que formaban el Jurado que reaccionamente se le perseguía por sus opiniones políticas.

Terminó diciendo que el caso no tenía sin cuidado. "Pero—agregó—el caso es importante para la estructura general de las libertades civiles de América y los derechos de los trabajadores en general. Esas últimas palabras ocasionaron una pregunta. Uno de los miembros del Jurado le preguntó a Browder si había trabajado alguna vez sueldo. "Sí—respondió el acusado—fuí empleado de un banco en Kansas City". Entonces se le preguntó si había pertenecido alguna vez a algún gremio de trabajadores. Browder respondió que no, probablemente los obreros del Jurado pensaron que muy poca autoridad tenía para hablar en nombre de los trabajadores americanos un hombre que ni siquiera había sido de las uniones reconocidas.

A los tres cuartos de hora regresaron los miembros del Jurado con el veredicto. Browder era declarado culpable. Y el Magistrado, que estaba justificado en aplicar el máximo de la pena, ya que Browder había sido convicto en 1917, mientras Estados Unidos estaba en guerra, de colaborar con Alemania, el estado enemigo de su patria, laborando activamente en contra de las autoridades militares, solamente impuso cuatro años de cárcel y multa de dos mil dólares. Nunca ha sido un criminal tratado con tanta cortesía como Browder. Pero los pacientes de la sala psicopática comunista, continuaron hablando de "persecución". Ahora están hablando de fomentar la candidatura del reo como diputado a la sede vacante que dejó Sirovich. El Partido Obrero, repudiando a Browder, ha endosado al candidato demócrata Edelstein.

LOS EXPERTOS MILITARES, CONVENCIDOS DEL VALOR ESTRATEGICO QUE TIENE PUERTO RICO

Dicen que, si es bien armado, puede servir de base para evitar ataques a las otras Repúblicas

Han sido desmentidos por el Gobierno americano ciertos rumores publicados en la Prensa en el sentido de que pilotos ingleses volaban sobre EE. UU. con aviones comprados allí

NUEVA YORK, febrero 4. (Exclusivo).—Los expertos del ejército americano en Puerto Rico, telegrafía W. F. O-Reilly al Herald Tribune, después de estudiar los resultados de la primera «guerra mímica» en el Caribe, justifican la selección de Puerto Rico como el Gibraltar americano del Trópico, y están convencidos de que la topografía y la situación de la isla la equipan para servir como principal base de defensa del Canal contra cualquiera potencia extranjera.

—Es también su opinión —continúa O-Reilly— que si Puerto Rico es armado adecuadamente, podrá servir como base americana para impedir que cualquier nación extranjera pueda operar en las repúblicas hispanoamericanas.

—El primero que expresó su satisfacción con las maniobras fué el Brig. Gen. Edmund L. Dailey, comandante de la Zona Militar de Puerto Rico, quien dijo que estas maniobras han probado un punto importante.

—Los «invasores» que atacaron a la isla la semana pasada por tierra, mar y aire fueron derrotados, dijó el General Dailey, a pesar de que lograron desembarcar. Un observador dijo que la isla era el paraíso de los artilleros porque sus muchos cerros se prestan para el emplazamiento de artillería y la defensa de las posiciones.

El gobierno americano niega que aviones ingleses estén volando sobre Estados Unidos

NUEVA YORK, febrero 4. (Exclusivo).—El gobierno de Estados Unidos ha desmentido los rumores publicados en la prensa del país, de que los aviones comprados por Inglaterra a los fabricantes americanos eran manejados por pilotos franceses desde las fábricas en Estados Unidos hasta los puertos del Canadá, antes de hacer los vuelos transatlánticos a su destino final.

Inglaterra compró 250 aviones de bombardeo a varias fábricas americanas y los diarios dijeron que ochenta de ellos habían sido manejados por pilotos franceses desde la fábrica de la Compañía Lockheed en Burbank, California a Botwood, Terranova, y de ahí fueron volados a través del Atlántico a Inglaterra. Se dijo que en Botwood los aparatos fueron equipados con depósitos de gasolina especiales para la larga travesía transatlántica y que los pilotos eran franceses porque la Fuerza Real Aérea no tenía pilotos disponibles para este trabajo.

Dicho vuelo hubiera sido una violación de la Ley de Neutralidad que requiere a los países beligerantes comprar los materiales y pagar por ellos antes de sacarlos del país. En el caso de los aviones, la ley exige que el título sea transferido antes de salir el eparato del país, y que no podrán ser volados fuera del país por pilotos norteamericanos. Tampoco podrían ser volados por pilotos de naciones beligerantes, ya que la entrada de dichos pilotos en el país, los expondría a ser internados.

La fraseología de la ley dejó perplejos tanto a los fabricantes como a los compradores por algún tiempo; pero luego se decidió construir un aeródromo en Montana, en un lugar cercano a la frontera canadiense. Los pilotos americanos volarían los aparatos a ese aeródromo y al llegar a la línea fronteriza, se haría el traspaso del título. Después de verificada esta ceremonia, el avión sería remolcado por camiones hasta el otro lado de la frontera, donde los pilotos aliados los volarían hasta el aeródromo oficial más cercano, donde serían equipados.

El rumor, publicado en la prensa americana, alegaba que los franceses antes de hacerse cargo de los aviones en Burbank, hacían varios vuelos para familiarizarse con ellos y probarlos antes de hacer el traspaso de propiedad.

El Gobierno declaró que el rumor era infundado. Robert E. Gross, Presidente de la Lockheed, telegrafió de Burbank a Nueva York, negando que su compañía estuviese violando la ley de neutralidad. En su telegrama el señor Gross, describió el sistema de entrega, en esta forma: «La Lockheed ha entregado 18 aparatos al gobierno inglés en Ottawa. Los aviones fueron volados por pilotos y mecánicos de esta casa hasta Pembina, Dakota del Norte, con escalas en Albuquerque y Omaha. En Pembina, se hizo el traspaso del título delante de las autoridades federales en la aduana fronteriza.

«Un representante del gobierno canadiense, luego amarró una línea a cada avión, según iba llegando, y el otro extremo de la línea fué atado a un camión en el lado canadiense de la frontera. Esta forma de entregas fué aprobada por el Departamento de Estado. Nuestros pilotos y mecánicos cruzan la frontera a pie luego y vuelan los aparatos ya a Ottawa o ya a Winnipeg, donde los entregan a los oficiales de la Fuerza Real Canadiense, y regresan en seguida a Estados Unidos.

SUECIA TEME QUE SUS MONTANAS SEAN EL ESCENARIO DE LA LUCHA QUE SE HA INICIADO EN EUROPA

Los suecos temen lo mismo ser atacados por Alemania o Rusia que por los enemigos del Reich que pudieran entrar en su territorio, y han hecho preparativos para defenderse

NUEVA YORK, febrero 4. (Exclusivo.)—Suecia tuvo ya su Hore Belisha, dice el «Herald Tribune», refiriéndose a la crisis causada en el mundo anglo-sajón cuando Leslie Hore Belisha fué despedido del Ministerio de Guerra en Inglaterra.

—Suecia no está en guerra; pero ya ha comenzado a sufrir dificultades,—agrega el «Herald»—. Cuando Richard J. Sandler dimitió la cartera de Relaciones Exteriores, se creyó en el extranjero que se trataba de un gesto para apaciguar a Alemania, cuya prensa había estado denunciando a Sandler y llamándolo pro-inglés.

—Sandler reveló en el Riksdag (parlamento sueco) recientemente que había renunciado porque no estaba de acuerdo con sus colegas en lo que se refería a la ayuda a Finlandia. «Yo pensé—dijo Sandler—que la guerra que Rusia está haciendo a Finlandia va dirigida igualmente contra Suecia y que Finlandia es nuestra primera línea de defensa. El Primer Ministro Per Albin Johnson, no estaba preparado para respaldar mi punto de vista.»

El aplauso con que el Riksdag saludó a Sandler y el coro de editoriales en la prensa y las cartas del público pareció indicar que la mayoría de los suecos respaldan a Sandler. Pero el Gobierno de Estocolmo, de momento, desea continuar su política neutral, mientras se prepara. Las órdenes colocadas por Suecia en Estados Unidos hacen creer que el país se está preparando rápidamente para el futuro.

Sin perder de vista su neutralidad —agrega el «Herald Tribune»—Suecia da cumplimiento a los deseos de la Sociedad de Naciones en lo que se refiere a la ayuda particular a Finlandia. Los voluntarios suecos que han ocupado sus puestos en las líneas de combate de Finlandia, son voluntarios en todo el sentido de la palabra. Aunque el gobierno no ha hecho nada para impedirles cruzar la frontera, tampoco los ha animado a alistarse en el ejército finlandés.

El dilema sueco, según lo ve el «Herald», es que no puede estar seguro de que la conquista rusa de Finlandia no sería seguida por un atentado a convertir a Suecia en vasallo del Soviet. Si tuviera la certeza de que Rusia así lo pretende, su ejército estaría en estos momentos en las etapas de Salla en lugar de estar esperando la decisión del futuro.

Otro factor en el problema sueco —agrega el «Herald»—es su incertidumbre con respecto a las intenciones de Alemania. Desde agosto se ha estado diciendo que el acuerdo ruso-germano dividió a la Europa Septentrional en esferas de influencia, con Rusia apoderándose de Finlandia y de los tres estados del Báltico mientras Alemania tomaba a Dinamarca, Suecia y posiblemente Noruega. Suecia duda de la buena fe de los socios del nuevo eje Moscú-Berlín y mira con temor hacia sus fronteras y hacia el otro lado del Báltico.

Finalmente Suecia no ha dejado de notar que en círculos aliados se ha dicho que la península escandinava sería una base excelente para llevar a cabo un ataque de flanco contra Alemania. De este modo, Suecia ve peligros en el Este, el Sur y el Ooeste.

De sus enemigos en perspectiva, Suecia teme más a los alemanes que a los otros. Sus defensas naturales en el Este son fuertes. La frontera finlandesa es un desierto sin caminos, lleno de lagos, pantanos y bosques iguales a los que paralizaron al Ejército Rojo en su marcha contra Finlandia. El único ferrocarril que pasa por la parte Norte del Golfo de Bosnia, podría ser cortado al volarse el puente de Tornio. A unos 95 kilómetros al Oeste de la frontera está la formidable fortaleza de Boden, desde la cual los suecos podrían defenderse contra cualquier invasor.

La escuadra rusa es superior a la sueca en número de barcos pequeños. Ambas naciones tienen tres acorazados. Sucia tiene dos cruceros contra los 13 de Rusia; 14 destructores contra los 46 de Rusia; 14 submarinos contra los 198 rusos. Pero en las escuadras, aun más que en el ejército, la calidad de barcos y de hombres decide los problemas navales, y en este sentido Suecia nada tiene que envidiar al mundo. Las accidentadas costas impedirían el movimiento de la escuadra roja y los submarinos suecos darían buena cuenta de sí, porque la mayoría de los sub. rusos están en Vladivostok.

Los suecos reconocen que en una guerra contra Rusia o Alemania, se la sujetaría al castigo de los aires. El año pasado los suecos tenían 260 aeroplanos y en octubre se autorizó la compra de otros cien. Suecia se ha preparado para una guerra aérea, construyendo refugios en todos los pueblos y ciudades y los planes para la evacuación de Estocolmo han sido ensayados.

Si Alemania atacase, el Coronel Magnus Dryssen, en su libro «Preparaciones Suecas para la Defensa», dice que no habría esperanzas de impedir un desembarco. La distancia por mar es corta, particularmente si los nazis ocupan a Dinamarca primeramente. La estrategia sueca se reduce a hacer el desembarco alemán tan costoso como sea posible y luego replegarse a una línea principal de defensa entre Kalmar y Halmstad en la provincia meridional de Skane.

Suecia tiene actualmente 150,000 hombres en pie de guerra y en una emergencia podrá armar hasta 650 mil. Suecia no se hace ilusiones sobre el porvenir. Sabe que posee minas que los agresores necesitan y que los países beligerantes no desearían ver esas minas en poder de un enemigo. Alemania depende de las minas de Kiruna para su industria bélica y no toleraría que Rusia las ocupase. Pero si Alemania fuese a adelantarse a Rusia, los aliados correrían a socorrer a Suecia. En tal caso las batallas decisivas de la guerra se pelearían en las montañas de Skane en lugar de a orillas del Marne. Los suecos no desean esto; pero lo consideran infinitamente menos mal que la bolcheviquización del país.

La gran expansión de la industria aeronáutica en los EE. Unidos ha reducido mucho el desempleo

El año de 1939 es considerado como el punto de partida de una nueva era en el servicio americano de vapores entre los Estados Unidos y la costa oriental suramericana

NUEVA YORK, febrero 4. (Havas). El año 1939 fué en si el comienzo de una nueva etapa en el fomento del servicio americano de vapores entre los Estados Unidos y la costa oriental suramericana, según Albert V. Moore, presidente de la Compañía Moore and McCorwack. Mr. Moore, que embarcó el día 24 de los corrientes a bordo del vapor Brasil para hacer un viaje de inspección por las oficinas de su compañía, es de opinión que en 1939 por primera vez en la historia, los navieros noteamericanos supieron aprovechar las oportunidades que les brinda el servicio inter americano. Pronostica también Mr. Moore que en 1940 el adelanto y el fomento serán mucho mayores, pues quedarán establecidos los servicios de vapores de carga rápidos con puertos que hasta ahora no los han tenido, aunque desde mucho tiem po lo merecían y necesitaban.

El día 27 zarpó en viaje inaugural el vapor Morwac Penn para Pernambuco, Bahía, Río de Janeiro, Santos, Río Grande de Sur, Montevideo y Buenos Aires. Este es el primero de una serie de barcos de carga, en extremo veloces, que serán puestos en este servicio regular.

«Tanto desde el punto de vista de carga como de pasaje, dice Mr. Moore, «el año 1939 fué en extremo satisfactorio. Nuestros barcos llevaron 12,949 pasajeros en viajes entre Norte y Sur América, contra un total de 7609 que representa el total llevado por las dos líneas de vapores que hacían este servicio en 1938. Esto es un aumento de más de 70 por ciento.

«En lo que se refiere al servicio de carga, lanzamos al agua nueve vapores en 1939 y tenemos cinco más en vías de construcción. Cuatro de estos barcos tendrán capacidad para 200 pasajeros cada uno, además de llevar su complemento de carga.

«Nuestro deseo de servir a los exportadores e importadores americanos en todo lo posible, dándole un servicio rápido y económico, ha motivado este programa de construcción que nos hemos propuesto.

«Siempre hemos creido que hacía falta un buen servicio interamericano de vapores de bandera americana. Al establecerlo hemos podido comprobar que los embarcadores americanos compartían la misma opinión y que están dispuestos a ayudarnos dándonos carga».

La expansión de la industria aeronáutica

NUEVA YORK.. (Havas). La expansión de la industria aeronáutica norteamericana ha tenido muy buen efecto sobre la situación de los desempleados de la Unión, especialmente en las regiones industriales.

Los enormes pedidos de material aeronáutico tanto para aviones comerciales como militares, han servido para doblar el número de hombres empleados en los talleres y fábricas que se dedican a la fabricación de aviones y motores.

Al mismo tiempo se ha notado un alza notable en el número de hombres empleados en las cincuenta o más industrias asociadas con la industria de aviación en alguna forma u otra.

En la reciente reunión anual celebrada por la Cámara de Comercio Aeronáutico de los Estados Unidos, John Jouett, presidente de la misma, declaró que en los talleres y fábricas aeronáuticas había en la actualidad sesenta mil empleados, contra un total de treinta mil en Enero de 1938.

Uno de los cambios más notables que se notó en la industria de aviación en 1939 fué la adaptación de métodos simplificados en la fabricación.

«El hecho que se han recibido pedidos de grandes cantidades de aviones de un mismo tipo», dice Mister Jouett, «ha hecho necesaria la modificación de ciertos métodos de trabajo. La simplificación de la técnica de fabicación ha reducido enormemente la proporción de obreros ordinarios en relación con el número de obreros técnicos».

M. Jouett opina que si se sigue con la misma norma la producción de aviones y motores en 1940 pasará de un valor de quinientos millones de pesos o sea el doble del valor de la producción de 1938.

En la reunión a que nos referimos Mr Jouett fué reelegido presidente de la Cámara de Comercio.

Fueron elegidos también los siguientes: vicepresidentes J. H. Kindelberger, presidente de la North American Aviation; C. C. Mosely, presidente de la Aircraft Industrias Association; y Howard Mingos; secretario; Oliver Parks, presidente de Parks Air College; Tesorero y vice secretario F. J. Walsh.

Según los datos estadísticos, Nueva York será un pueblecillo insignificante en el año 2,066

Se llegará a ese resultado en el caso de que continúe con el ritmo de hoy la disminución de nacimientos, no sólo en N. York, sino en todas las grandes ciudades americanas

NUEVA YORK, febrero 4. (Exclusivo).—La magna metrópolis neoyorquina será un pueblecito insignificante para el año de gracia de 2,066, dicen los sabios al estudiar las estadísticas vitales.

Según dichas estadísticas, de continuar el descenso progresivo de nacimientos, dentro de 21 años, el número de muertes habrá igualado al de nacimientos y dentro de 126 años la población habrá cesado de existir por completo.

Las autoridades sanitarias comienzan a dar señales de preocupación ante esta perspectiva que amenaza iniciar el descenso vital de la ciudad en 1961. El progreso de la declinación en nacimientos comenzó en 1900 y los sabios creen que si el mismo porcentaje continúa en las próximas dos decadas, se habrá llegado al período en que no habrá nacimientos de niños en la ciudad.

Esta situación es igual en todas las grandes ciudades norte-americanas. La única diferencia entre Nueva York, Chicago, San Francisco, Los Angeles, Boston, Filadelfia, Cleveland y otras grandes metrópolis de los Estados Unidos, tiene que ver con la fecha en que el período de no nacimientos ocurrirá.

En las zonas rurales los nacimientos son con exceso al promedio de mortalidad; pero el promedio es definitivamente bajo y eventualmente se notará en las estadísticas vitales. Siguiendo el transcurso de la estadística vital desde 1900 hasta ahora, se nota una línea en continuo descenso que de seguir sin alteraciones y llegará al límite en 1961, cuando no habrá nacimientos en la ciudad.

En 1900 el promedio de natalidad era de 35.7 por mil de habitantes. En 1939 ese promedio fué solamente 13.5 por mil. Durante los cuarenta años transcurridos, la población se ha duplicado, subiendo de 3.446,042 a los actuales 7,500,000 habitantes de la metrópolis.

A pesar de este aumento en la población de ciento por ciento, el número de nacimientos bajó de 123,000 en 1900 a 102,261 en 1939. De momento la población es estacionaria y probablemente continuará así por algunos años. Eliminando el aumento de la población a causa de nacimientos, y la ola de inmigración que caracterizó las tres primeras décadas de este siglo, el promedio de natalidad disminuirá aún más rápidamente que en los últimos 40 años; y el tiempo en que no habrá nacimientos puede ser dentro de diez años en jugar de dentro de veinte.

El doctor John L. Rice, Comisionado de Salud, en su informe anual, después de relatar las estadísticas dice: «En el año que acaba de terminar el promedio de natalidad fué de solamente 13.5 por millar de población y el promedio de mortalidad fué aproximadamente diez. Muy pronto el promedio de natalidad será igual o menor al de mortalidad. Esta perspectiva es triste y presenta varios problemas sociales, económicos y sanitarios».

Los millones pagados en jornales

NUEVA YORK, febrero 4. (Exclusivo).—El departamento de Comercio, al calcular los ingresos nacionales para 1939 en cerca de setenta mil millones de dollars dijo que los sueldos recibidos por los trabajadores representaban cerca de 44 mil millones y los dividendo recibidos por capitalistas y otros representan unos 26 mil millones.

En los 44 mil millones pagados en sueldos se incluyen 1,500 millones recibidos por los presidentes y otros altos oficiales de corporaciones cuyos emolumentos pasan de 50,000 dollars al año. El aumento en ingresos sobre 1938 fué de cinco por ciento y la mayor parte de dicho aumento tuvo lugar en los meses de noviembre y diciembre.

M.E.C.D. 2016