1A SECCION 1

SERVICIO DE ASSOCIATED PRESS. Ésta queda autorizada para usar nuestro servicio de noticias de información.

Servicio exclusivo de la Agencia «Havas» y del «Herald Tribune», de New York.

DIARIO DE LA MARINA

El DIARIO DE LA MARINA es el periódico más antiguo de Cuba. Fué fundado en el año mil ochocientos treinta y dos.

Servicios especiales de España. Hilo directo con New York y recepción directa por radio de otros servicios.

1A SECCION 1

AÑO CVIII.—NUMERO 12 — ACOGIDO A LA FRANQUICIA POSTAL — LA HABANA, DOMINGO, 14 DE ENERO DE 1940.—SANTOS HILARIO Y MALAQUIAS — TIEMPO PARA HOY: BUENO — PRECIO: 5 CENTAVOS

MIENTRAS SE RETIRAN, LOS RUSOS REALIZAN TERRIBLES RAIDS AEREOS CONTRA POBLACIONES FINLANDESAS

AFRONTA UNA TORMENTA EL «TRAUTENFELLS»

A bordo del «Denmark» tuvo lugar una explosión. Toda la tripulación se pudo salvar

EL «FLAVIA», RUDAMENTE ATACADO POR UN AVION

OSLO, Noruega, enero 13. (Havas).—El vapor alemán «Trautenfells», de 8400 toneladas, lanzó esta noche un S. O. S., informando que se encontraba en peligro cerca de Folla, al Norte de Trondheim, en medio de una terrible tempestad. El buque ha perdido el timón y se encuentra al garete, batido por una violentísima marejada. El vapor noruego «Richard Luss» zarpó inmeditamente para prestar auxilio al barco alemán, y a las ocho de la noche está a corta distancia, haciendo esfuerzos para lanzarle un cable y tomarlo a remolque. La maniobra es dificilísima y casi desesperada, cuando reina una mar tan gruesa como la que bate al «Trautenfells».

A la hora dicha éste seguía derivando hacia la costa. El buque tiene 35 hombres de tripulación.

Sigue hoy en peligro el vapor «Trautenfells»

OSLO, Noruega, enero 14. (Domingo). (Havas).—A primera hora de esta madrugada no había sido aún posible restablecer la comunicación por radio con el vapor «Trautenfells», aunque se sabe que el noruego «Richard With», enviado a prestarle auxilios, se mantiene en las aguas próximas. La posición del buque alemán parece ser menos crítica, aunque la tormenta es tan violenta hoy como lo fué durante todo el sábado. El viento, con fuerza de huracán, sopla del Oeste.

Misteriosa explosión en un buque tanque danés

COPENHAGUE, enero 13. (Havas). El viernes ocurrió una explosión, de origen ignorado, a bordo del buque-tanque danés «Danmark», de 6,400 toneladas, y el que navegaba en demanda de un puerto de Dinamarca. Toda la tripulación fué salvada. Se mantiene en secreto la posición del buque.

Cómo fué atacado el pesquero inglés «Flavia» en alta mar

LONDRES, enero 13. (Havas).—Hoy regresó a puerto el pesquero inglés «Flavia», de la matrícula de «Aberdeen», narrando cómo la embarcación fué bombardeada y ametrallada el viernes último por un avión alemán. El «Flavia» se encontraba frente a las costas escocesas, cuando descendió el aparato enemigo de un banco de bruma, y describiendo dos círculos por encima de la embarcación, lanzó tres bombas, que fallaron el blanco. El capitán dice que la última de ellas parecía ser un torpedo aéreo, de tremenda fuerza, que al hacer explosión en el mar, produjo una especie de tromba, que se deshizo sobre el pesquero, hundando casi el cuarto de máquinas y rompiendo en la caseta de mando las agujas del compás.

Narra el pesquero «Eric Stround» el ataque de que fué objeto el sábado

LONDRES, enero 13. (Havas).—El pesquero «Eric Stround» entró hoy en un puerto de la costa Nordeste de Escocia, declarando que su embarcación fué atacada el viernes por un avión alemán, que le lanzó 25 bombas, sin que ninguna alcanzara la nave, y después, en vuelo bajo, disparó con ametralladora sobre su cubierta, sin herir a ningún tripulante, afortunadamente.

El vapor griego «Tonis Chandris» encalla huyendo a un submarino

LONDRES, enero 13. (AP).—El vapor griego «Tonis Chandris», de 3,161 toneladas, ha encallado en las rocas del Norte de Escocia cuando huía, zigzagueando, a un submarino alemán.

El barco griego ha sido abandonado y su tripulación, de 22 hombres, ha sido salvada.

La comisión de neutralidad se reunirá mañana

Acometerá el estudio de un plan que salvaguarde la zona de seguridad del Continente

RIO JANEIRO, enero 13 (AP).—Los delegados de siete naciones americanas, designados como Comisión de neutralidad por la conferencia panamericana, se reunirán el lunes para discutir los medios de mantener la guerra alejada del Continente.

Expertos en ciencia política y en derecho internacional, los delegados tiene autoridad para proyectar un plan práctico para salvaguardar la zona de seguridad" instituída en Panamá el 3 de Octubre.

Aunque la comisión no tiene facultades para hacer convenios se espera que recomendará los acuerdos que adopte probablemente en forma de declaración conjunta.

Los partidarios más vehementes de la zona de seguridad americana han convenido que en su presente forma es de dudarse la efectividad de la misma a menos de que Alemania, Francia y la Gran Bretaña accedan a respetarla.

Si se sigue el precedente, él doctor Afranio Mello Franco presidirá la comisión.

Estarán representados los Estados Unidos, Argentina, Chile, Venezuela y Costa Rica.

CIEN MIL DOLARES MAS PARA FINLANDIA

NEW YORK, enero 13. (AP).—El Fondo de Auxilio a Finlandia envió hoy a Helsinki la sexta contribución de cien mil dólares, según anunció Herbert Hoover.

Según las noticias que ha recibido, más de qu nitnosei....Cieiugl9....oí

VERIFICAN VUELOS SOBRE ALEMANIA LAS ESCUADRILLAS BRITANICAS

(COLUMNA DOS)

ROOSEVELT PIDE A SUS COMPATRIOTAS QUE VIAJEN POR AMERICA

ENTRE LOS LUGARES RECORRIDOS POR LA FLOTA AEREA BRITANICA FIGURAN ALGUNOS DE AUSTRIA Y DE BOHEMIA

El parte británico dice haber sido derribado uno de los aviones alemanes de combate; el alemán, por su parte, habla de dos ingleses derribados también

LONDRES enero 13. (AP.) — Las fuerzas aéreas inglesas han contestado con persistencia a los vuelos de reconocimiento y a los ataques a la navegación de los alemanes con grandes «vuelos de reconocimiento» durante la noche y el día de hoy.

Ambas partes parece que están preparando el escenario para la futura acción aérea.

Mientras los aeroplanos alemanes recorrían la costa oriental de Inglaterra por quinta vez consecutiva en otros tantos días, el Ministerio del Aire anunció que los aviones británicos habían realizado vuelos en masa sobre Austria y Bohemia, dejando caer hojas de propaganda en las cercanías de Praga y Viena así como también efectuaron extensos vuelos de reconocimiento en la parte oriental alemana.

Esta es la primera vez que se anuncia que los aviones ingleses han volado sobre las partes que se anexó Alemania últimamente. Un corresponsal de guerra en Francia dice que los vuelos se han hecho desde las bases francesas.

Estas operaciones, explicaron, tienen el doble propósito de poner a prueba la fuerza de las dos armadas aéreas y al mismo tiempo descubrir los puntos vulnerables para el ataque.

Los ingleses dicen que dos aviones alemanes fueron derribados en el día y niegan un anuncio del alto mando nazi en que da cuenta de que feuron destrozados dos aeroplanos ingleses.

Uno de los aviones alemanes, dice el parte inglés, fué derribado por las patrullas británicas frente a la costa sudeste de Escocia, cerca de Firth of Forth, importante base naval.

En la guerra en el mar se reveló que el pesquero «Lucida» fué hundido con pérdida de toda la tripulación, al chocar con una mina.

Varios sucesos anormales se registraron en Inglaterra

En el frente del interior han aumentado los temores de sabotage con motivo de la serie de incidentes que se han registrado.

En Donaghadee, norte de Irlanda, los disparos de un centinela alejaron a cuatro individuos que estaban tratando de cortar el cable entre Escocia y el Norte de Irlanda, mientras en el aeropuerto de Henson, suburbio de Londres, los centinelas hicieron fuego a un intruso que no les hizo caso.

Un incendio en el Norte de Irlanda obligó al Duque Abercon, Gobernador del territorio y al personal de su casa a abandonar el castillo de Baronscourt que tiene 300 años.

Explosiones e incendios se registraron en el astillero de Northwich, a unas 30 millas al sudeste de Liverpool, pero los funcionarios creen que no se trata de un acto de sabotaje.

Sir John Simon, Canciller de Exchequer, ha recomendado a los ingleses que hagan mayores sacrificios con el fin de poder continuar la guerra sin inflación.»

Sir John dijo en St. Andrew-s Hall, en Glasgow, que es necesario, dictar nuevas restricciones al consumo tanto para ahorrar fondos para la guerra como para limitar la competencia.

La próxima visita del Ministro francés de Armamentos Raoul d-Autry hace crer que la Gran Bretaña se propone emplear su colaboración militar y económica.

La versión alemana sobre las visitas de aviones

BERLIN, enero 13. (Transocean). Hoy sábado, de fuente informada, se comunica a Transocean como complemento del parte de guerra, lo siguiente: «El movimiento del frente occidental continúa imposibilitado a causa de hallarse las carreteras heladas y por los hielos flotantes en el río y por el tiempo frío. La artillería enemiga cañoneó el río al Sur de Perl y Schneerberg. La artillería alemana tomó bajo fuego los movimientos de las tropas enemigas en la carretera de Apach y Milchen. Continuó la actividad de las patrullas. Una patrulla entró en violento contacto con el enemigo cerca de Betting. En el Alto Rhin hubo fuego de ametralladoras y fusilería en algunos lugares. Al Este del Mosela se pasaron en los últimos días numerosos soldados polacos a nuestras filas. El viernes se presentaron tres polacos a nuestras avanzadas. Habían sido incorporados al ejército francés.

«La actividad de la aviación fué muy viva en algunos sectores del frente Oeste. Cerca de la frontera los cazas alemanes derribaron un aparato Bristol-Blenheim británico. Otro avión francés cayó dentro de las líneas francesas, incendiándose. Por la tarde y por la noche los aviones enemigos volaron a gran altura sobre el golfo alemán y Holanda. Algunos aparatos enemigos consiguieron llegar hasta la costa alemana, viéndose claramente cómo uno de ellos volaba, llegando de Holanda.

«No es exacta la noticia difundida por la propaganda inglesa de que aviones de reconocimiento británicos llegaran a Austria, Bohemia y el Noroeste alemán. Esta afirmación está destinada a desviar la opinión del fracaso de los ataques de aviones de bombardeo contra los destructores alemanes. Los aviones de bombardeo que atacaron a los buques de guerra alemanes prefirieron, en su mayor parte, esquivar el fuego de las antiaéreas. Los únicos aparatos que llegaron a atacar fueron tocados por las granadas y sus bombas no produjeron efecto alguno. Uno de los aviones británicos cayó no lejos del lugar donde cayeron sus bombas, desapareciendo inmediatamente bajo el agua. El avión averiado siguió, a poca velocidad, a los otros seis aviones británicos, pero a causa de sus graves averías no es de creer que llegara a su base.»

Piden al príncipe Konoye que sea el Premier del Japón

Su elevado prestigio es un factor para la solicitud. La modestia oriental lo rehusa

TOKIO, enero 14. (Domingo).—El ejército japonés y los líders del gobierno están ejerciendo fuerte presión sobre el Príncipe Fuminaro Konoye, presidente del Consejo Privado, para que acepte el cargo de primer ministro del Japón y los círculos políticos creen que lograrán su propósito.

El primer ministro general Nobuyuki Abe, que se espera entregue la dimisión de su gabinete al Emperador Hirohito después del consejo de ministros que se celebrará a las nueve de la mañana de hoy, visitó anoche a Konoye para recomendarle que acepte la jefatura del gobierno.

El ministro de la guerra general Shunroku Hata había hecho antes un llamamiento al Príncipe para que formase nuevo gabinete y le visitó tres veces en el día de ayer.

Konoye publicó una nota típicamente oriental, insistiendo en que carece de cualidades para presidir el gobierno, pero el consensus de los escritores políticos es que volverá a la jefatura del gobierno que desempeñó durante los primeros 18 meses de la guerra chino-japonesa.

Aseguró que «la simple popularidad y la elevada cuna» no son cualidades suficientes.

Aunque relativamente joven—49 años de edad—el Príncipe ha desempeñado muchas posiciones políticas. Fué uno de los delegados japoneses a la conferencia de paz de Paris y de 1933 a 1937 fué presidente de la Cámara de los Pares.

Konoye fué primer ministro en Junio de 1937, un mes antes de comenzar la guerra con China y después de 19 meses en el poder cayó su gobierno, interpretando los chinos su caída como la confesión del fracaso militar en China.

Después de su dimisión fué presidente del Consejo Privado. uno de los más altos cargos del Imperio, y también ministro sin cartera en el gabinete del barón Hiranuma.

ROMA MANTIENE RESERVA SOBRE LA INCAUTACION DE ARMAMENTOS ITALIANOS

ROM, Enero 13 (HAVAS.)— Tanto los círculos oficiales como la Prensa italianos continúan observando absoluta reserva con respecto a la detención en Alemania del material de guerra enviado desde Italia a Finlandia. Sin embargo, se sabe que los Gobiernos de Roma y Berlín negocian una solución. Las autoridades nazis justifican su actitud con la necesidad de permanecer neutrales en el conflicto ruso-finés y no favorecer a ninguno de los beligerantes. Por su parte la cancillería fascista insiste en que, por lo menos, se devuelva a territorio italiano el material retenido al Norte de Brennero.

Huelga de empleados públicos en Londres contra el traslado fuera de la capital.

LONDRES, enero 13. (Havas).—Se ha declarado una huelga de nuevo tipo en esta capital: la de los funcionarios que por diversas consideraciones se niegan a ser «evacuados» hacia ciertas estaciones o balnearios, donde el Gobierno ha decidido instalar algunos de sus servicios, cuyo mantenimiento no es indispensagle en la capital.

Recientemente se trasladaron diversas oficinas del Ministerio de Salubridad de Londres a Blackpool. Pero ahora varios centenares de empleados han protestado de la medida, al ordenárseles el traslado, anunciando que no se moverán de la capital. De esa manera se encuentran en Londres numerosos funcionarios sin oficinas, y en Blackpool cierto número de oficinas sin funcionarios.

más de 500 mil finlandeses han sido sacados de las zonas de peligro en las grandes ciudades y trasladados a las áreas rurales, quedando todavía unos 400 mil a los que tienen que atender las autoridades.

Un llamamiento a la cordura general para dar solución a la huelga en casas impresoras

Consideraciones de la Cámara de Comercio Cubana en torno al problema, señalando que debe anteponerse todo interés personal o de asociación en beneficio de los intereses generales de la nación

La Cámara de Comercio de la República de Cuba, en relación con la huelga existente en las casas impresoras y declaraciones hechas en torno a ese problema, ha formulado para la publicidad las siguientes consideraciones:

La Asociación de Industrias Gráficas de Cuba ha publicado un manifiesto a la opinión pública en el que, con relación al problema huelguístico que confrontan en sus talleres, se hacen advertencias que, si a primera vista pueden parecer de interesado matiz alarmista, las voces elevadas en un mitin obrero de Artes Gráficas se han encargado de dar a dichas advertencias tonos de absoluto verismo y de sentarlas sobre bases de sólida realidad.

Dice la Asociación de Industrias Gráficas de Cuba que está vigente un contrato de trabajo, por período determinado, acordado por la Secretaría del Trabajo y ratificado por el señor Presidente de la República y justifica el movimiento huelguístico como un tanteo preliminar de las organizaciones obreras para, a la vista de sus resultados, organizar otras de mayor amplitud. Esta presunción, que podía parecer infundadamente alarmista, no lo es si nos atenemos a lo que se ha oído en reciente mitin organizado por los obreros de Artes Gráficas.

«Nosotros somos la fuerza de choque del Ejército del proletariado que avanza y esto no es más que una escaramuza en la lucha hacia el gran triunfo que conseguiremos», dijo un orador.

«Los obreros gráficos ocupan la primera línea de fuego, esperando el momento de ataque al que se lanzará todo el proletariado utilizando las armas necesarias. Los gráficos son los abanderados de la causa proletaria, son como la brigada de choque que respaldada por todo el proletariado en el momento preciso, lanzando bombas de mano darán la victoria al pueblo.»

«No es el nuestro un movimiento desorientado sin perspectivas claras ni objeto preciso», afirmó otro leader, que al hablar del aspecto político dijo que habían conseguido, con su actitud, escindir el grupo burgués, y a continuación, negando significación política al movimiento huelguístico reconoció que coincidía con los postulados y orientación del partido comunista.

Ante las manifestaciones de los líderes obreros hay que reconocer que las advertencias de la Asociación de Industrias Gráficas de Cuba tienen fundamento real y por ello deben ser oídas por todos y atendidas con el cuidado que merecen.

Nos creemos en el deber —continúa diciendo la Cámara de Comercio Cubana— de hacer un llamamiento a la cordura de todos, sin excepción alguna. Los intereses de la Nación están por encima de los personales o de asociación; cuando en el extranjero se lean los discursos en los que se afirma que «los patronos merecen la sanción del pueblo y cuando el pueblo condena, condena duramente», dando por descontado el triunfo de la Revolución, se producirá un movimiento de desconfianza hacia Cuba, y se retraerán los capitales propios y extraños, y disminuirá el turismo y se agudizará la crisis económica nacional ante el sólo anuncio de cosas que hasta el momento no pasan de ser deseos de algunos, expuestos ante las masas por afán de proselitismo.

Ni estridencias ni intransigencia perjudiciales para todos; antes que la conveniencia de asociación, de partido o de empresa, está el supremo interés de la Nación. Hay que pensar en cubano y proceder en cubano, abandonando un afán mimético que puede llevarnos a todos al caos.

Estonia desconfía cada vez más de Rusia soviética

HELSINKI, Finlandia, enero 13. (Havas).—El vapor estoniano «Vega», fué capturado por las autoridades baltas y conducido a un puerto de ese mar. Debido a que varios pesqueros de Estonia fueron hundidos por los rusos recientemente, los restantes no quieren hacerse a la mar, por el temor de ser ametrallados por los rojos.

La desconfianza hacia el Gobierno de Moscú ha aumentado mucho en Estonia, desde que comenzó la guerra de Finlandia. El mando soviético ha enviado refuerzos a la frontera estoniana, y las tropas ya estacionadas en el país, están siempre en estado de alerta, habiendo llegado a rodear de alambradas sus campamentos. Excepto los funcionarios y empleados indispensables, han sido retirados todos los demás del puerto báltico.

Hungría agradece el apoyo que ha recibido de Italia

Un alto funcionario húngaro lo declara en Milán. Habrá sincera cooperación entre ambos países

MILAN, Italia, enero 13. (Havas). Etienne de Fay, subsecretario de Instrucción Pública de Hungría, que se encuentra actualmente en Milán declaró esta noche que «Italia tiene pleno derecho a la plena gratitud del pueblo húngaro, que nunca olvidará cuánto ha hecho en su beneficio».

—Hungría—dijo también Fay—cree en su pasado milenario, en su misión nacional, en sus ideales profundamental humanos, y quiere servirlos honrada y fielmente. La aprobación de una gran nación amiga y el apoyo efectivo que nos dé, son un estímulo sin precio. Siempre lo tendremos presente.

El subsecretario húngaro manifestó también a los periodistas que Italia puede contar con la colaboración más absoluta por parte del Gobierno de Budapest.

DEJO LIBRES ALEMANIA LAS ARMAS QUE ITALIA REMITIO A FINLANDIA

ESTOKOLMO, enero 14. (Domingo). (Havas).—El periódico «Aftonbladet» publica hoy un mensaje especial de Berlín, trasmitido en horas de esta madrugada, informando que el Gobierno alemán ha levantado el embargo sobre los armamentos enviados desde Italia hacia Finlandia, vía territorio del Reich, y los cuales fueron interceptados por orden de aquél. Se agrega que la prohibición al tránsito de las armas fué motivada por razones de orden técnico (dificultades ferroviarias) y no de índole política.

LOS TRIPULANTES DEL DUESSELDORFF QUERIAN HUNDIRLO CON BOMBAS

HAMILTON, Bermuda, enero 13. (AP).—La tripulación del mercante alemán «Duesseldorff» trató de hundirlo con una bomba de tiempo en momentos en que se hallaba a bordo una tripulación inglesa de presa, según se ha sabido hoy.

El barco alemán, de 4,930 toneladas, capturado frente a Chile el 15 diciembre, llegó ayer a este puerto con pabellón inglés y recibió por nombre el de «Poland» en honor del comandante John R. Poland, del crucero «Despatch», que lo detuvo.

Según la versión que se ha dado a conocer, cuando los alemanes fueron trasladados al crucero inglés, el capitán dijo: «No irán muy lejos», refiriéndose a la tripulación de presa del «Duesseldorff».

Un oficial inglés dió cuenta al comandante Poland, quien sospechó en seguida que se trataba de una bomba de tiempo y ordenó que los tripulantes alemanes fueran llevados al buque para que buscasen la bomba o que perecieran con ella.

NO GOZA DE LA SIMPATIA DEL VATICANO LA NUEVA REPUBLICA ESLOVAKA

CIUDAD VATICANA, Enero 13. (HAVAS.)— El Vaticano está demostrando cierta frialdad hacia la flamante república eslovaka. El día de su elección, el presidente, Monseñor Tisso (que es sacerdote católico), recibió telegramas de felicitación de Hitler, el rey Víctor Emmanuel, Franco y otros jefes de Estado, pero ninguno del Papa Pío. El hecho fué tan ostensible, que Monseñor Tisso envió al obispo de Bratislava a Roma, para notificar a la Santa Sede que el presidente de la república eslovaka esperaba recibir las felicitaciones pontificias. El prelado regresó sin haber obtenido resultado alguno. Poco después el Nuncio apostólico en Bratislava, monseñor Ritter, se dirigió a Roma, y a su retorno a aquella ciudad, llevaba consigo la bendición de Su Santidad para monseñor Tisso, pero sin hacerse en ella la menor alusión al rango presidencial del último.

MANIFIESTO DEL JEFE DE ESTADO EN ESE SENTIDO

Es la oportunidad, afirma, para que se estrechen los vínculos en el Continente

WASHINGTON, enero 13. AP. Advirtiendo el Presidente Roosevelt que la guerra europea hará crear obstáculos a los viajes de los ciudadanos americanos por las áreas de la guerra, recomienda al pueblo que pase sus vacaciones en los países del hemisferio occidental.

El texto de la proclama dice:

«Considerando que es importante que consolidemos nuestra unidad por medio de un mejor conocimiento mutuo a través de los viajes.

Considerando que las facilidades del gobierno de los Estados Unidos deben consagrarse a estimular tan laudable programa, yo, Franklin D. Roosevelt, presidente de los Estados Unidos de América, proclamo el año de 1940 para viajes por América, e invito a nuestros conciudadanos y amigos de otros lugares que se unan en un gran movimiento de viajes, de manera que nuestros pueblos puedan unirse más íntimamente en simpatía y comprensión».

Los navieros de E.U. evitan rozamientos con la Gran Bretaña

Para ello han aceptado todas las disposiciones que se han implantado sobre contrabando

WASHINGTON, Enero 12. (AP.)—Las empresas navieras americanas están tratando con las autoridades británicas de eliminar las causas de rozamiento y como resultado de estas gestiones, muchas de las reclamaciones que se hicieron al departamento de Estado durante los primeros días de la guerra mundial se han evitado en esta ocasión.

«Es mi creencia —dijo el secretario Hull en una reciente nota a Londres— que ese espíritu de liberalidad por parte de las empresas navieras americanas hará cierto grado de acomodo y flexibilidad por parte del gobierno inglés.»

La cooperación se practica por los intereses navieros por medio de los «naviceris» o certificados expedidos por los cónsules ingleses a los embarcadores americanos acerca de que el cargamento no lleva contrabando y que está destinado a una nación neutral, no a Alemania; manifiestos por correspondencia aérea conteniendo relación detallada del cargamento de los barcos y su destino; las llamadas «garantías de diamante negro» que consiste en la promesa del capitán de no desembarcar en el puerto de destino aquellas mercancías que a juicio de las autoridades de los puertos de control son contrabando; la aceptación por los embarcadores americanos de las listas de contrabando inglés.

DIMITIO EN LA MAÑANA DE HOY EL GABINETE JAPONES

TOKIO, enero 14. (Domingo). (Havas).—El Gabinete del Primer Ministro Nobuyuki Abe dimitió hoy.

Abe se trasladó al Palacio del Emperador a las 9.55 de la mañana o sea las 7.55 de la noche del sábado ne La Habana, para tener una audiencia con el soberano y poner en sus reales manos las renuncias de todos los miembros del Gobierno.

Acerca del Banco Interamericano se tratará en breve

Son llamados con urgencia a Washington los señores que se encargaron de su estudio

WASHINGTON, enero 13 (AP).—Han sido llamados con urgencia los miembros de la subcomisión financiera de la Comisión consultiva económico-financiera interamericana para una reunión que se celebrará el lunes a fin de tratar el proyecto de creación del banco interamericano.

Una vez que sea aprobado por la subcomisión será pasado al pleno de la Comisión compuesta de delegados de todas las repúblicas americanas quienes lo enviarán a sus gobiernos para la ratificación final.

Se tiene entendido que las acciones del banco se distribuirán de acuerdo con la población de cada república y estará calculado en dólares de los Estados Unidos, utilizándose el dinero para financiar el desarrollo económico del hemisferio occidental, estabilizar el cambio y aumentar las relaciones comerciales interamericanas.

Exija el Suplemento en ROTOGRABADO con esta EDICION

VEA PAGINA 21

culado rumores pertinentes de que el país estaba al borde de la guerra, o ya en los principios de las hostilidades. Los continuos vuelos de la aviación extranjera sobre esas regiones limítrofes, han contribuído a la creencia popular de que algo grave estaba ocurriendo, y que por motivos ignorados no quería anunciarlo.

ORDENAN EN BELGICA LA INCORPORACION A FILAS DE LOS SOLDADOS CON LICENCIA

BRUSELAS, enero 13. (Havas).—El ministro de Defensa de Bélgica ordenó hoy a todos los soldados con permiso, que se incorporen inmediatamente a sus respectivas unidades. Previamente se había dado una nota oficial anunciando la necesidad de adoptar «ciertas medidas de protección», que son parte «del programa general defensivo preparado por el Estado Mayor en los días iniciales de la movilización».

Posteriormente se supo que la aclaración fué hecha para calmar los temores existentes en los Distritos de Lieja y Verviers, donde han cir-

MAS DE 400 AVIONES DEJARON CAER BOMBAS Y METRALLA EN HELSINKI Y TODO EL SUDESTE

«Si no se rinden vendrán los alemanes», dicen desde sus trincheras los rojos, seguros de que su propia presencia no inspira preocupación a los enemigos

DOS ATAQUES SOVIETICOS FUERON RECHAZADOS SIN MUCHO ESFUERZO PROXIMO A AITTAJOKI

HELSINKI, enero 13. (AP).—Bombas rusas cayeron hoy cerca de la Legación de los Estados Unidos en el suburbio de Grankulla cuando los aviones rojos llevaron a cabo su primer ataque aéreo a esta capital en el presente año.

El distrito de Grankulla, donde muchos extranjeros han fijado temporalmente su residencia después de la invasión soviética, fué sacudido varias veces por las detonaciones de las bombas.

Doce bombas de 300 libras cayeron en el distrito de Espoo junto a Grankulla, pero no ocurrieron desgracias personales.

En Helsinki, sin embargo, hubo dos hombres y una mujer muertos y los heridos sumaron 20, entre ellos nueve mujeres.

Los funcionarios finlandeses dicen que por lo menos 400 aeroplanos soviéticos, el mismo número que participó en los ataques de ayer, participó en los raids de hoy en Finlandia.

400 aviones participaron en la furiosa acometida

El alto mando, en un comunicado dice que más de 400 aviones participaron en los ataques de ayer, pero agrega que los daños fueron relativamente ligeros. Sólo dos personas perdieron la vida y hubo diez heridos.

Los raids fueron dirigidos principalmente contra el sudoeste de Finlandia y las fortificaciones del itsmo de Karelia.

Un ataque enemigo contra Aittajoki, en el frente oriental, al norte del lago Ladoga, fué rechazado. Las tropas finlandesas de todos los frentes destruyeron doce tanques rusos y tres carros blindados.

Los corresponsales escandinavos dicen que las tropas rusas se han retirado parcialmente de Liinahamari, puerto del distrito de Petsamo. Otros reporters escandinavos dicen que los rusos están preparando un gran avance desde el distrito de Salla, a unas 200 millas al sur de Petsamo, y que tienen 40,000 hombres concentrados en ese sector al paso que se están recibiendo refuerzos.

Dícese que los rusos han instalado [illegible] voces [illegible] sus posiciones [illegible] de Karelia, desde los cuales dicen a los finlandeses: «Rendíos dentro de las próximas 48 horas o vendrán los alemanes'.

Otra ciudad alcanzada por las bombas rusas en el día de hoy fué Hyvinkaa, centro ferroviario, a unas 30 millas al norte de la capital.

El corresponsal de la A. P. presenció el bombardeo

El primer raid contra Helsinki se registró a las dos de la tarde y la alarma duró dos horas, extendiéndose a cincuenta millas alrededor de la capital.

Desde un monte algo distante de Helsinki el corresponsal de la Associated Press vió volar a nueve bombardeadores en dirección al sudoeste a unos 10,000 pies de altura. Diez minutos más tarde vió otros nueve aviones procedentes del sur, pertenecientes, según parecía, a la misma escuadrilla.

Cuando el corresponsal regresó a la ciudad vió que la mayoría de las bombas habían caído en las calles, haciendo cráteres de una yarda de profundidad.

En la parte sudoeste de la ciudad las bombas incendiarias causaron considerables daños. Por lo menos seis casas han quedado convertidas en ruinas y una incendiada. Centenares de cristales se han roto. Una iglesia ha recibido grandes averías y una bomba cayó a unos 20 pies de un gran hospital.

Un corresponsal extranjero dijo que había visto que un bombardeador soviético se hizo pedazos a 5,000 pies de altura.

Tres aeroplanos descendieron a una altura de 2,500 pies e hicieron uso de sus ametralladoras al mismo tiempo que lanzaban bombas incendiarias de veinte kilógramos.

Comunicado oficial de anoche del Estado Mayor finlandés

HELSINKI, Finlandia, enero 13.—(Havas).—El comunicado del Estado Mayor finlandés, dado esta noche, dice:

«En Tierra.—En el itsmo de la Karelia no ocurrió nada digno de mención. En el frente oriental, nuestras tropas rechazaron dos ataques enemigos en Aittajoki. En los diversos frentes, las unidades finesas destruyeron el viernes doce tanques y tres automóviles blindados de los rusos.

«En el Mar.—En las orillas del lago Ladoga, nuestras baterías abrieron fuego contra ciertos objetivos del adversario y sobre sus buques de transporte. En ninguna otra parte hubo novedad, desde el punto de vista naval.

«En el Aire.—El viernes la aviación enemiga volvió a aprovecharse de las condiciones favorables del tiempo. El total de aviones rojos observados ese día sobre Finlandia, en las diversas regiones, fué de unos cuatrocientos. Más a pesar de lo numeroso de la aviación soviética y de lo despejado del tiempo, los daños materiales que causó fueron relativamente poco importantes, debido a que la acción de nuestras baterías anti-aéreas y de nuestros aviones de caza obligaron a los rusos a volar a alturas muy exageradas, y dispersar las formaciones que descendieron un poco.

«La ofensiva aérea enemiga fué dirigida principalmente contra el Suroeste de Finlandia, y en los frentes de batalla, contra los sectores del itsmo de la Karelia. Fueron bombardeadas las siguientes ciudades y poblaciones: Hanko, Tammisaari y Turku, las inmediaciones de Salo, Jarjaa, Virkkala e Inkoo, y también Rauma, Vaasa y Lahti, así como los distritos de Hyvinkaa, Riimaki e Ivalo. Según los informes recibidos hasta ahora, perecieron dos civiles y unos diez resultaron heridos.

«La actividad aérea enemiga continuó durante la noche del 12 de enero, en escala menor, cuando fué bombardeada la zona de Koivisto. Nuestra aviación realizó vuelos de reconocimiento y ataques, con éxito, contra las columnas rojas en marcha. Durante el día se recibió confirmación de haberse destruído cinco aparatos soviéticos, aunque hay noticias de que también fueron abatidos otros siete, aguardándose ahora la comprobación de éstos».

Orden del día del general Linder al cuerpo voluntario.

ESTOKOLMO, enero 13. (Havas). El general Linder, al tomar el mando de los voluntarios nórdicos en el ejército finlandés, dirigió a las tropas la siguiente orden del día:

«Tenemos una gran misión que cumplir: la defensa de la libertad de Finlandia y de todos los países nórdicos. Preparémonos aprovechando que los acontecimientos nos lo permiten aún, para formar un cuerpo escogido con el cual afrontar la prueba a que hemos de ser sometidos. Convencido de que cada uno de vosotros cumplirá con su deber, os saludo, soldados de Suecia, Noruega y Dinamarca».

Distintivo para los que ayuden a Finlandia.

ESTOKOLMO, enero 13. (Havas). Se ha decidido fabricar y vender en toda Suecia, al precio de una corona, un distintivo que llevarán cuantos deseen dar ayuda efectiva al cuerpo voluntario. Los beneficios de la venta serán destinados al entrenamiento de esa unidad.

Aviones extranjeros volaron sobre Lieja y Verviers. Las baterías les hicieron fuego

BRUSELAS, enero 13. (Havas). Varios aviones extranjeros volaron esta tarde sobre las posiciones fortificadas de Lieja. Las baterías antiaéreas abrieron fuego inmediatamente, y los aparatos se retiraron, en dirección al mar.

Oficialmente se informa también que un trimotor, igualmente extranjero, voló sobre el distrito de Verviers, a muy baja altura, poniendo después proa hacia Heusy y Polleur. Se pudo distinguir perfectamente las cruces gammadas que llevaba en sus alas. Por último, desapareció en dirección de Fagnes. A pesar de los disparos antiaéreos de tierra, el avión continuó sobre territorio belga, antes de cruzar la frontera, por las proximidades de Elseborn.

ESTADO DEL TIEMPO

Pronóstico para hoy, domingo

Vientos flojos a frescos del Este al Sur. Cielos despejados y parte nublados. Subirán algo más las temperaturas.

Ha sido desterrado Velasco Ibarra, el vencido del Ecuador

De todas partes de la nación recibe felicitaciones Arroyo del Río, candidato triunfante

QUITO, enero 13 (AP).—Las cifras oficiales todavía incompletas acerca de las elecciones presidenciales confirman el triunfo del candidato liberal Arroyo del Río, quien obtuvo 34,798 sufragios contra 22,387 Velasco Ibarra y 15,095 Jijón Caamaño.

El candidato liberal está recibiendo felicitaciones de todo el país.

Alberto Acosta, hermano político del doctor Velasco Ibarra ha tenido una prolongada conferencia con el encargado del poder, sabiéndose que ha solicitado que se permita al candidato ir al extranjero, asegurándose que el Gobierno está dispuesto a acceder siempre que Velasco Ibarra confirme la solicitud de Acosta.

En el caso de que se autorice el exilio de Velasco Ibarra, éste saldrá con su familia para México.

Se le concede el permiso

QUITO, Ecuador, enero 13. (AP).—Se ha concedido permiso para viajar mañana por tierra hasta Colombia al señor Velasco Ibarra, candidato presidencial derrotado y jefe de la revolución de Guayaquil, quien seguramente se detendrá algunos días en Medellín antes de fijar su residencia definitiva. Hará el viaje con su esposa.

Se ha notificado en Guayaquil a Juan Lecaro Rubira, prominente partidario de Velasco Ibarra, que abandone el país.

COMUNICADO DEL ALTO MANDO FRANCES

PARIS, enero 13. (AP).—El Alto Mando francés en su comunicado de esta noche dice:

«Hubo creciente actividad de artillería en varios puntos del frente entre Blies y el Rhine.

«Las fuerzas aéreas han estado activas por ambas partes».

M.E.C.D. 2016

MAÑANA RECIBIRA EL JEFE DEL ESTADO LA LEY VOTADA POR EL CONGRESO APLAZANDO LAS ELECCIONES

EL VIOLIN Y LA GUITARRA

Y por mi satisfacción
Quiero acogelle y tomalle
Tan pobre, que pueda dalle
De limosna, el corazón.
(Gaspar de Aguilar.—«El Mercader Amante».—Jornada III).

El parroquiano desplegó la impoluta servilleta con ese aire de suficiencia que expelen los covachuelistas bien instalados en la nómina, y apenas hubo ojeado el menú copioso y prometedor, se acercó a su mesa, a hurto de las miradas inquisitivas de los dependientes, un pobre diablo.

—¿Qué quiere?—interrogó, violento, el parroquiano, echando chispas por los ojos.

Caballero...—Dijo el infeliz modulando la voz al tono de los cazadores sin suerte.

—¡Pronto! ¿Qué quiere?—tornó a demandar el hombre de la servilleta, mientras alzaba, como una lanza, el agresivo tenedor.

El otro, vislumbrando cómo se le perdía en el horizonte lejano y turbio el esperado plato de carne con papas, afligió aún más el verbo pedigüeño:

—Un modesto socorro para comer, caballero.

—Córrase por ahí, amigo, si no quiere que llame un guardia. ¿O es que prefiere ir a la cárcel por vago?

—Si el condumio es allí abundante... ¡Bueno!

—Si abunda o anda escaso lo sabrá el ilustre Consejo Superior de Defensa Social.

—¿Está usted seguro que lo sabe?

—¿Seguro yo?... Aquí nadie está seguro de nada...

—¿Entonces?...

Hubo una breve pausa durante la cual el indigente suspiró desde lo hondo y extendió la mano con la ilusión de una misericordia inmediata.

De improviso, el parroquiano pareció conmoverse, y dulcificando las palabras preguntó:

—¿Por qué no trabaja, amigo?

El pedigüeño recogió la mano y sonrióse con la inefable ternura de un arcángel. Si en aquel instante hubiese tenido a su arbitrio un arpa habría improvisado un villancico pascual. Mas, careciendo del eólico instrumento, limitóse a responder:

—¡Ah, sí, trabajar?... Pero ¿dónde?

—En cualquier parte... Vea usted.. En la otra esquina... Están levantando un edificio.... ¿Por qué no pide un puesto de peón?...

—Ya probé... Inútilmente; necesito una buena carta de recomendación de un Secretario del Despacho, por lo menos. Propuse la de un congresista y me dieron con las puertas en las narices...

—No se desanime por eso y siga buscando. El que busca, encuentra al cabo. Más difícil se hace el hallazgo de una nueva fórmula de conciliación política y a lo mejor uno de estos días aparece...

—¿De modo que?...

—Lo siento, pero no puedo socorrerle, hermano. Hasta otro día...

Saludó resignado el indigente y salióse del restorán.

.. ..

El parroquiano (volviéndose iracundo hacia el dependiente que, desde un ángulo del comedor, había contemplado la escena con gran interés).—¿Por qué dejan ustedes que estas gentes molesten a la clientela?

—Yo creí que le agradaba...

—¿Agradarme? ¿Por qué razón?

—Porque siendo usted comunista...

—Lo soy, efectivamente; pero no para compartir con nadie ni para sentar a mi mesa a los desarrapados. Pertenezco al partido; muy cierto. También pudiera ser liberal o cenedista. Disfruto de un destino público. ¿Hay pecado en ello? Mi comunismo se contrae a llevar la candileja en las manifestaciones, gritando «abajo los burgueses». Luego hablo en las tribunas palabras de paz, de amor, de igualdad, de fraternidad. Pido la distribución de las riquezas; trueno contra el capitalismo y admiro a Salín...

—Teorías... Teorías que usted no practica.

—Naturalmente; una cosa es con violín...

—Y otra con guitarra—sentenció el dependiente. Pero Lenine...

—Déjate de Lenines y tráeme un «biftec de filete» con plátanos verdes... Lenine... Rusia... ¡Me importan un rábano!.. Te diré en confianza que soy comunista... pero comunista al que hay que ponerle esta etiqueta: «Hecho en Cuba»...

J. Castelló MONTENEGRO.

Falla el Supremo en dos demandas de inconstitucionalidad combatiendo las elecciones de Camagüey y Oriente

La establecieron en vías de apelación los doctores José Enrique Bringuier, Aurelio Fernández Concheso y Rubén de León, contra los comicios de constituyente en esas regiones

Trascendentales resoluciones dictó en la mañana de ayer el Tribunal Supremo en Pleno en las demandas de inconstitucionalidad en vía de apelación establecidas por el doctor José Enrique Bringuier contra los comicios de constituyentes de la provincia de Camagüey, y por el doctor Aurelio Fernández Concheso y señor Rubén de León, como presidente del Ejecutivo Nacional y del Ejecutivo Provincial de Oriente del Partido Nacional Revolucionario Realista, respectivamente, contra las resoluciones de la Audiencia de esa región que declaró no haber lugar a admitir ni sustanciar sus recursos contra el resultado de dichos comicios.

En el primer caso, la controversia del doctor Bringuier, dijo el Tribunal Supremo en su aludida resolución:

«Dada cuenta: se tiene a los señores Joaquín Gómez de Molina, doctor Aurelio Ituarte Gutiérrez de la Solana y José M. Dones Rivero, por partes con el carácter con que comparecen; y no pudiendo intervenir en asuntos como el de que se trata, impidiendo la constitución y normal funcionamiento del Tribunal, los abogados comprendidos en la prohibición del inciso segundo del párrafo segundo del artículo ciento ochenta y nueve de la Ley Procesal Civil, no ha lugar a tener por hecha la designación como letrados directos de los que se expresan».

Formuló voto particular el magistrado José F. Perera, en el sentido de no haber lugar a tener por parte a los señores que el anterior proveído expresa, porque tratándose de elecciones a delegados a la Asamblea Constituyente, el vigente Código Electoral solamente reconoce acción e interés eficaz para figurar como partes en esta clase de reclamaciones a las personas a que específicamente se contrae el párrafo segundo, inciso tercero de su artículo 217.

Esos letrados, a los cuales el Supremo no tuvo por designados, son los doctores Mariano Domingo Morales del Castillo, Ramiro Mañalich y Felipe Pichardo Moya.

El Supremo procedió a celebrar la vista, en tal virtud, con asistencia del fiscal doctor Alfredo Bernal, y del doctor Miguel Suárez Fernández, a nombre de Manuel Parrado, candidato electo por el Partido Revolucionario Cubano, Auténtico, por la provincia de Camagüey. Ambos impugnaron el recurso del doctor Bringuier.

En el segundo caso, el del doctor Fernández Concheso, dijo el Tribunal Supremo:

«Dada cuenta: no ha lugar a tener por parte al doctor Mariano Domingo a nombre de quien comparece, por no poder intervenir en asuntos como el presente, impidiendo la normal constitución y funcionamiento del Tribunal abogados comprendidos en la prohibición del inciso segundo del párrafo segundo del artículo 189 de la Ley Procesal Civil, ni, en su consecuencia, a proveer el escrito interponiendo el anterior recurso de súplica. Y no ha lugar tampoco a tener por personados a los señores Juan Mendieta Hechevarría y Marcos García Villarreal, atendiendo a la prohibición expresada y a la circunstancia de no haber sido admitida por la Audiencia la reclamación y no tener, por tanto, interés en este recurso dichos señores, que sólo podrían ostentar en su día, es decir, cuando la reclamación se admitiese, el concepto de partes demandadas o apeladas».

También el Supremo celebró esta vista, a la que concurrió solamente el Ministerio Fiscal, representado por el doctor Adalberto Ruiz Montaño, que impugnó la demanda.

Y en el tercer caso, el del señor Rubén de León, dijo lo que sigue el Supremo:

«Dada cuenta: no ha lugar a tener por parte al doctor Mariano Domingo a nombre de quien comparece por no poder intervenir en asuntos como el presente, impidiendo la normal constitución y funcionamiento del Tribunal abogados comprendidos en la prohibición del inciso segundo del párrafo segundo del artículo 189 de la Ley Procesal Civil; y gestionando en el mismo, por su propio derecho el señor Rubén de León, se le tiene por parte, en tal concepto, y entendiéndose con él los trámites sucesivos, teniéndose en consecuencia por cesado al doctor Carlos Jiménez de la Torre, en la representación de dicho señor que ha venido ostentando. Y no ha lugar tampoco a tener por personado a los señores Juan Mendieta Hechevarría y Marcos García Villarreal, atendiendo a las circunstancias de no haber sido admitida por la Audiencia la reclamación y no tener, por tanto, interés en este recurso los mencionados señores, que sólo podrían ostentar en su día, es decir, cuando la reclamación se admitiese, el concepto de partes demandadas o apeladas; no habiendo tampoco lugar a proveer en cuanto al recurso de súplica por estar autorizado el escrito por el doctor Mariano Domingo».

Esta vista también se celebró, informando por el Ministerio Fiscal el doctor Ruiz Montaño, que impugnó la demanda.

Firman las resoluciones a que hacemos mención los doctores Juan Federico Edelmann, Gregorio de Llano, Manuel Martínez Escobar, Gabriel

NO ALQUILE BOVEDA...

COMPRELA!!

Con el mismo dinero que invertirá usted en alquilar una bóveda por tres años, le facilitamos una completamente nueva, construída con mármol blanco de Carrara, que será suya a perpetuidad.

Mármoles: PENNINO

Ave. Menocal, 1056. Teléfono U-2242.

Visitaron las oficinas políticas del Reparto Kohly distinguidos miembros de una comisión de veteranos de la Independencia, integrada por los señores coronel Guillermo Schweyer, coronel G. Pérez Abreu, comandante Pablo Villegas, capitán Justo Galán y Mario García Vélez, hijo del general García Vélez.

Se mostraron muy complacidos de la recepción que les dispensó en aquellas oficinas el jefe de las mismas, teniente coronel Mariné, con quien sostuvieron larga conferencia.

Aquí se ofrece un aspecto gráfico de la visita, en el despacho del teniente coronel Mariné.

Pichardo, Guillermo de Montagú, Julián de Solórzano, José F. Perera, Diego Vicente Tejera, Carlos de la Torre, Andrés Domingo Morales del Castillo, Pedro Cantero, Carlos M. Piedra, Juan Francisco Torres Tomás, Evelio Tabío, Pedro Bru, Francisco Chaves y Aurelio Alvarez Maruri.

Actuó de secretaria la que lo es en propiedad de Gobierno y del Pleno, doctora Margarita de Aragón del Pozo de Sosa, y tuvieron a su cargo el trabajo material de dichas resoluciones la oficiala de Sala, señorita Panchita Bucelo, con la cooperación de los auxiliares señorita Lucy Kay y doctor Pedro de la Presilla.

Pablo Rodríguez

Para entrevistarse con el Teniente Coronel Mariné, visitó las Oficinas de la Coalición Socialista Democrática en el Reparto Kohly, el comandante retirado señor Pablo Rodríguez.

Postularon los liberales villareños a candidatos conjuntistas

PINAR DEL RIO, enero 13. (Por telégrafo).—En horas de la tarde, se reunió la asamblea provincial del Partido Liberal, bajo la presidencia del coronel Manuel Benítez, González, al objeto de consolidar el pacto político realizado con el Conjunto Nacional Democrático, llevando como candidato a Senador al presidente de ese Partido en esta Provincia, Ramón del Collado.

En la candidatura del Partido Liberal también quedaron incluídos los aspirantes a representantes señores Matías de la Fuente y doctor Matías Rubio Linares. Como consejero se dió entrada igualmente en la boleta provincial al doctor José María Suárez Suquet, actual alcalde de Guane. GUILLERMO RODRIGUEZ, Corresponsal.

GRAN VINO GOLIATH

PODEROSO EXTRA RANCIO

UNICO GENUINO

FAMOSO DESDE 1920.

Distribuidores: José Arechabala, S. A.

NOTAS POLITICAS

De las oficinas «Pro Batista Presidente»

En las oficinas Pro-Batista Presidente, situadas en Prado 113, en esta ciudad, obtuvimos la siguiente relación de los comités constituídos bajo la dirección y organización de la misma, en los distintos términos municipales: Regla, Maceo 26, presidente Ramón Oliva, y secretario Luis Hernández; Regla (tercero) Fresneda y 10 de octubre, presidente Hortensia Delgado, secretario H. Delgado; Regla (Cuarto) C. García 117, presidente María Fernández, secretaria Teresa Goria; Jaruco, Concepción s. n., presidente doctor Felipe P. Spinell, secretario J. M. Martínez; Placetas, Segunda del Este 23, presidente Luis Sanchidrián, secretario José Cruz.

Asimismo nos informan que dentro de pocos días quedarán constituídos los barrios del Cerro, en la Czda. del Cerro 1573, y Pueblo Nuevo, en Jesús Peregrino s. n.

Adhesiones

Las oficinas políticas de Prado 113, por San José, «Círculo Mariné, para Presidente Batista», han realizado una vasta labor en el cómputo de electores y en la inscripción de elementos coalicionistas.

En este sentido se nos informa de allí, haber alcanzado en pocos días, 1869 adhesiones de ese carácter.

Por un candidato

La Asamblea Provincial del Partido Liberal en Matanzas, postuló candidato a Representante, al doctor Jorge J. Mata, ex alcalde municipal del témino de San Antonio de Cabezas.

Refiriéndose a las posibilidades de esa candidatura, el señor Víctor O. Camaraza, nos escribe desde Sabanilla del Encomendador.

Se constituirán Comités

El día 20 del actual mes serán constituídos los comités Pro-Batista Presidente en el barrio del Pilar y en Las Yaguas.

Con ese motivo se celebrarán en esos lugares mítines políticos organizados por la Oficina Política que radica en Prado 113.

APROBADAS POR EL «TSE» VARIAS CUENTAS, LAS QUE REMITIO A LA HACIENDA

En la sesión que celebró ayer el Tribunal Superior Electoral, acordó la aprobación de numerosas cuentas por conceptos diversos, correspondientes a adeudos contraídos por Juntas Provinciales y Municipales, remitiéndolas al Pagador Central de Hacienda, por estimarlas correctas, para su abono, con cargo al respectivo concepto.

Y el expediente de la subasta efectuada el 10 del actual, acordó adjudicar la misma a Molina y Compañía(Seoane, Fernández y Compañía, P. Fernández y Compañía y Editorial Carasa, S. A.

Cobran los dueños de casas-escuelas un mes de alquiler

Designada la comisión que redactará los cursos de estudios de los planteles

Se ha dispuesto ya el pago de los alquileres del mes de noviembre a los propietarios de casas-escuelas.

Los esfuerzos realizados por el doctor Cleto A. Guzmán, nuestra máxima autoridad educacional, ha culminado, según se nos informa, en un éxito al obtenerse que se abonaran tres mensualidades atrasadas a los citados propietarios.

El Secretario de Educación continúa laborando activamente para poner al día el pago de los alquileres y espera llegar a ello en el mes entrante.

Designada la comisión técnica que redactará los cursos

Ha quedado designada ya la comisión técnica que redactará los cursos de estudios para las escuelas públicas de la nación.

La forman el doctor Diego González y las doctoras Elena Fernández de Guevara y Ana Etchegoyen, que integran un consejo de dirección.

Como miembros auxiliares laborarán en dicha comisión los señores: Manuel González Quintana, Andrés Blanco, Elpidio J. Pérez, Fernando Portuondo, Antonio Sobrino, José González Cueto, José López Isa, Clara Luz Sifontes, Dulce María Escobar y Ricardo Mestre Llane.

La comisión comenzará a laborar de inmediato.

Estudia el Dr. Manuel Alcaine los reglamentos de las escuelas del Hogar y de Comercio

El doctor Manuel Alcaine Subsecretario de Educación y Director de la Enseñanza, se encuentra estudiando los reglamentos de las Escuelas del Hogar y de las Escuelas Profesionales de Comercio.

A estos asuntos y a otros de carácter técnico viene dedicando las tardes en su despacho de la Dirección de la Enseñanza.

Las mañanas las emplea en despachar con los funcionarios de la Secretaría y en recibir al público en general, de 8 a 10 de la mañana y de 10 a 12 del día, respectivamente, labor en la que lo auxilia a maravilla el doctor Vicente Cauce, alto funcionario del departamento, que se encuentra prestando servicios a sus órdenes.

El doctor Alcaine giró ayer una inspección por todos los negociados de la Secretaría de Educación, acompañado del señor Heriberto Cepero, Jefe del Personal y Bienes, y del propio doctor Cauce, cambiando impresiones sobre el funcionamiento de cada uno y solicitando la cooperación necesaria para el feliz éxito de su gestión.

El Ejecutivo municipal auténtico

El ejecutivo municipal del Partido Revolucionario Cubano Auténtico, ha convocado para el lunes 15, a las seis de la tarde, a los Miembros de dicho Ejecutivo para una sesión extraordinaria que se celebrará en el Liceo Auténtico.

Amigos de Mariné

Quedó constituída la Vieja Guardia, «Amigos de Mariné» en un acto al que asistieron muchos simpatizadores de la candidatura presidencial del Coronel Batista.

Este organismo lo preside el señor Ramón Villegas.

«Antorcha Socialista»

En Factoría 110, se llevó a efecto la constitución y toma de posesión de los miembros de la Asociación «Antorcha Socialista, amigos de Mariné», Batista Presidente».

Se eligió presidente al señor Ramón Borrel y secretario a Suárez Guzmán.

No ha cesado en su obra a favor de la cordialidad cubana

Durante su breve estancia en la finca «Párraga» siguió en sus labores oficiales

El señor Presidente de la República, reanudará mañana lunes, sus actividades oficiales en el Palacio Presidencial.

Ausente en la finca «Párraga» el sábado y el domingo, no por ello ha dejado un sólo momento de atender los asuntos ejecutivos. De ellos se ha ocupado con la constancia y el fervor de siempre. Puede decirse que en realidad, el coronel Laredo Bru no tiene un punto de reposo en la finca «Párraga».

En ella ha despachado con algunos Secretarios importantes cuestiones administrativas.

Amén de esto, ha proseguido laborando —se nos informa— en la ardua tarea de la conciliación política, anhelada fórmula que armonice los opuestos criterios de los partidos respecto a las vecinas elecciones generales.

Con relación al asunto electoral el señor Presidente comenzará a estudiar desde mañana, a fin de impartirle su aprobación, la ley votada por el Congreso concerniente a aplazar la celebración de los próximos comicios para el día 28 de marzo. Primitivamente fueron señalados para el 28 de febrero de este mismo año.

Tiénese entendido que el aludido proyecto entrará en vigor cuanto antes.

Se le ha dicho a los repórters que el señor Presidente procederá a convocar al Consejo de Secretarios al objeto de reunirse con él, la entrante semana.

Por tratarse del primer Consejo del año se espera que considere muchos e importantes problemas de actualidad.

Las Audiencias

El señor Presidente recibirá en audiencia, mañana lunes, a las siguientes personas:

Estanislao Cartañá, presidente de la Comisión del Servicio Civil; G. G. Ferragut, Registrador de la Propiedad de Marianao; Andrés R. Triana; Eugenio Fernández y Delio Núñez Mesa, que tratarán sobre las colonias infantiles.

Planos aprobados

El señor Presidente ha aprobado los planos y proyectos relacionados con la erección, en el Bosque de La Habana, del Monumento al Mambí Desconocido.

Esta obra será inaugurada antes del 20 de mayo y su ejecución se iniciará esta semana.

Antigüedades

Se dijo en Palacio que los empleados del Departamento de Comunicaciones había dirigido un telegrama al Jefe del Estado solicitando sus buenos oficios a fin de que se les abone los haberes que aquellos perciben por concepto de antigüedad.

Nombramiento

Según noticias el señor Presidente ha nombrado secretario particular del Secretario de Educación al señor Rodrigo Estrada.

Aulas en el Kindergarten

Se informó a los repórters palatinos que el proyecto de ley aprobado en la Cámara de Representantes en la madrugada del sábado, por la cual se crean nuevas aulas en el Kindergarten y en las escuelas de instrución primaria, será remitida al Ejecutivo tan pronto sea ratificado por el Senado.

A LA OPINION PUBLICA

Yo, José Fernández Salgado, he podido comprobar que la denuncia contra la Cooperativa Benefactora de Cuba no es justa, puesto que se trata de una entidad de solvencia moral y económica, y que indebidamente me figuré que trataba de sortear la casa de mi madre, comprobando personalmente que se trata de otra casa.

JOSE FERNANDEZ.

¡Acabe Con Su

Reumatismo, Lumbago, Levantadas Nocturnas, y Trastornos Renales mientras duerme!

Con la Medicina Científica Famosa en todo el Mundo.. Cystex

Puede Obtener Ahora Por Solo 49 cts.

Quienes sufren de estos trastornos pueden obtener el tratamiento científico que antes les había sido imposible conseguir por su más alto precio.

Durante varios años hemos recibido multitud de cartas en las que se nos pedía que como propietarios de Cystex, la medicina famosa contra los Dolores de Espalda, Dolores en las Articulaciones y en los Brazos y Piernas, Reumatismo, Ciática, Neuritis, Lumbago, Frecuentes Levantadas Nocturnas, Mareos, Nerviosidad, Ojeras Muy Pronunciadas, Ardor y Comezón en los Conductos, Pérdida de la Energía y otros Trastornos de los Riñones y la Vejiga pusiéramos ésta preparación a la venta en tamaños más pequeños y por tanto más baratos. El volumen de ésta correspondencia y la expresión de sufrimiento de quienes nos escribían nos hizo pensar que quienes tenían poco dinero que gastar en medicinas sufrían tanto o más que quienes podían pagar un precio mayor por librarse de sus dolores y torturas. Estas torturas pensamos que éran tanto más penosas en los trabajadores que tenían que traer a su casa el pan de cada día y en las esposas que tenían que atender al trabajo pesado del hogar. Decidimos pues complacer a quienes así nos escribían.

Consecuentemente Cystex, la medicina que ha restaurado la salud y fuerza a más de 5 millones de pacientes en todo el mundo, la medicina conocida y elogiada por quienes la han usado en 73 países diferentes, puede obtenerse ahora, por primera vez, en un tamaño nuevo, más manuable.

Quienes lo han Probado Elogian CYSTEX

Sus riñones la hacían sufrir hace un año. Ahora se siente como nueva.

"Hace más de un año que sufría de terribles dolores en las articulaciones. Cada vez que doblaba la espalda el dolor me hacía dar de gritos. Mi orina éra ardiente, mi aliento mal oliente, la cabeza me dolía. Durante todo este tiempo probé sin alivio alguno muchas medicinas prescritas por mi médico. Mientras tanto las manos no me permitían coser ni hacer el trabajo de la casa y pasaba las noches sin conciliar el sueño. Todo esto me había enflaquecido tanto que mis amigas me compadecían. Una de ellas me recomendó Cystex. Aun cuanda solo he tomado dos cajas puedo decir ya que me siento como si fuera otra persona. Cystex es maravilloso y lo recomiendo siempre a todas mis amigas."

Sra. L. Vanderpool, Culloden Road, St. Michael 16, Barbados

Incapacitado por Trastornos en los Riñones

Trastornos en los riñones me tenían incapacitado a tal grado que me era imposible manejar mi automóvil o ir en viajes de negocio. Tenía tantas medicinas que mi hogar parecía laboratorio.

Repentinamente tuve necesidad de salir para el Interior y en desesperación hice la prueba con Cystex. En 14 días todos mis trastornos desaparecieron, gracias a Cystex. Ahora puedo manejar día y noche en mi automóvil y viajar sin molestia.

No puedo recomendar Cystex bastante a mis amigos.

Guillermo Hurtado Caracas, Venezuela

Reumatismo y Lumbago Acabados en Una Semana

"Hace dos años fui a Inglaterra y comensé a sufrir de Lumbago. Pedí un paquete de Cystex en la Farmacia Boot's y antes de una semana me sentí muy aliviada. A los 10 días todo mi padecimiento había acabado. Hace seis semanas volvió a ocurrirme la misma cosa. Pedí otro paquete de Cystex y ya me siento perfectamente bién. Quien sufra de Lumbago sabe cúan doloroso es. Yo recomiendo Cystex a todos los que padecen de cualquier dolor reumático o de trastornos de los riñones."

Mrs. P. G. Tomlinson Halkirk, Alberta

Médicos Famosos Elogian CYSTEX

"Nadie duda de que el buen funcionameinto de los riñones y vejiga es vital a la salud humana. La eliminación renal insuficiente es causa de muchos males dolorosos e innecesarios tales como Dolor de Espaldas, Debilidad, Hinchazón de las Coyunturas y Dolores Reumáticos y en general de depresión del organismo. Cystex corrige definitivamente la causa frecuente de tales sintomas."

Dr. W. R. George

"Como los riñones purifican la sangre los venenos que se depositan en estos órganos deben ser prontamente arrojados fuera del organismo porque de lo contrario vuelven a penetrar en la sangre creando una condición de intoxicación peligrosa. Para evitar esto recomiendo mucho el uso de Cystex."

Dr. C. Z. Rendelle

¿Cuales son las Causas de Reumatismo, Dolor en las Articulaciones, Dolores en la Espalda, Nerviosidad, Ojeras Muy Pronunciadas, Pérdida de la Energía y del Apetito, Frecuentes Levantadas o Micciones Nocturnas, Ardor y Comezón en los Conductos, Frecuentes Jaquecas y Catarros, etc.?

Hay 3 Causas

Venenos Tóxicos — Estos atacan los riñones a consecuencia de acción deficiente de los mismos haciéndolo sufrir de pérdida de la energía, frecuentes jaquecas y catarros, nerviosidad, depresión general y ojeras muy pronunciadas.

Gérmenes en los Riñones — Que causan el ardor y comezón obligándolo a levantarse muchas veces por las noches, dolores en las piernas, etc.

Acidos en la Sangre — Que corroen las articulaciones causando dolores reumáticos en practicamente todas las coyunturas, dolor de espalda, etc.

Cystex es el Remedio Garantizado Para todos estos trastornos

Gracias a Cystex la humanidad goza ahora de una medicina de pronta acción para los trastornos arriba mencionados. Un notable hombre de ciencia descubrió que todos esos trastornos se debían a mal funcionamiento de los riñones, deficiente eliminación de materias de desecho, presencia en la sangre de venenos y ácidos producido todo esto en primer lugar por gérmenes que atacan la delicada estructura filtrante de los riñones. Este médico ha dado ahora a todo el mundo su famosa prescripción bajo el nombre de Cystex, la medicina que debe aliviarlo o no le costará nada.

Cystex actúa de tres modos para acabar sin peligro alguno con sus trastornos. Es rápido en su acción pero no contiene droga alguna peligrosa o dañosa a los tejidos humanos.

1 Comienza a destruir los gérmenes que están atacando sus riñones, vejiga y sistema urinario en dos horas, a pesar de esta pronta acción no es ofensivo en modo alguno a los tejidos.

2 Elimina los ácidos y venenos destructores de la salud y de los cuales estaba saturado el organismo.

3 Fortifica y revigoriza los riñones y estimula el organismo entero.

Sus Trastornos Comienzan a Acabarse en 24 Horas

Como Cystex está preparado científicamente para cicatrizar, calmar, entonar y limpiar los riñones y vejiga enfermos, removiendo tambien del organismo ácidos y venenos, su acción comienza sentirse casi inmediatamente. A las 24 horas de haber tomado la primera tableta de Cystex debe comenzar uno a sentirse decididamente mejor. El dolor debe disminuir mucho o cesar del todo. Y a los 8 días debe sentirse y mirarse años más joven de lo que ha estado en mucho tiempo.

JAQUECA OJERAS PRONUNCIADAS — NERVIOSIDAD GAS Y LLENURA — MAREOS PERDIDA DEL VIGOR — PIEL SECA — ACIDEZ DIGESTION INCOMODA — DOLOR DE CINTURA DEBILIDAD FISICA — DEBILIDAD EN LA VEJIGA — ARDOR PRURITO COMEZON — MICCIONES NOCTURNAS — TOBILLOS HINCHADOS — DOLORES EN LAS PIERNAS

Si tiene amigos o parientes que sufren de alguno de estos síntomas corte ésta página y envíeselas. Puede que les ahorre así años de sufrimientos.

Esta es Nuestra Garantía de Retornarle Su Dinero Si no lo Beneficia

Tenemos tanta seguridad del poder de Cystex para restablecerlo—hacerlo sentirse completamente bién—que le devolveremos el precio completo que pague por la medicina si ésta no prueba ser benéfica para Usted en su propio caso. Todo lo que tiene que hacer es retornar el paquete vacío. Bajo esta garantía positiva tiene Usted ocasion de ganar mucho y no arriesga nada. Pida hoy mismo el tratamiento en tabletas Cystex en cualquier farmacia.

Cystex

El Remedio Garantizado Para los Riñones, Vejiga, Reumatismo

AHORA EN TRES TAMAÑOS

LO DE ESTE NÚMERO DE Zig-Zag ¡es HORROROSO!

NO LO PIERDA 3¢ ¡Cómprelo!

M.E.C.D. 2016

LA COMISION NACIONAL DE SALARIOS MINIMOS NO PUEDE FIJAR JORNALES A LOS OBREROS AZUCAREROS

DICHA CUANTIA LA DETERMINA CLARAMENTE EN SU TEXTO LA LEY DE COORDINACION AZUCARERA

Espérase que el Secretario del Trabajo dicte pasado mañana una resolución que termine con la huelga de brazos caídos en las imprentas y papelerías. Acuerdan $80,000 para útiles

Con objeto de entrevistarse con el Director General del Trabajo, estuvieron ayer en la Secretaría del Trabajo el Secretario General de la Confederación de Trabajadores de Cuba, el señor Antonio Oviedo, líder de la Federación Azucarera Nacional de Obreros, para tratar del problema creado en el central «Estrella», cuyos obreros se han declarado en huelga ilícita, contra los patronos.

Fueron informados de que, conforme a la Ley de Coordinación Azucarera de 2 de septiembre de 1937, ni la Comisión Nacional de Salarios Mínimos, ni el Secretario del Trabajo, ni el Presidente de la República, pueden señalar jornales determinados para los peones que prestan servicios en los ingenios, lo mismoh los que trabajan en el batey como en la casa de calderas o maquinaria, ya que la referida ley detalla lo ue debe hacerse en la materia.

Sigue la huelga de brazos caídos

No se ha llegado aún a ningun acuerdo en lo ue afecta a la huelga de brazos caídos que afecta a los obreros y empleados de talleres, imprentas, papelería y encuadernación, que continúan paralizados. La situación creada constituye una violación del Decreto-Ley 3, y de lo que determina el Código de Defensa Social en esa materia, debiéndose considerar ilícito el procedimiento puesto en práctica contra los patronos que tienen celebrado contrato colectivo con sus trabajadores y empleados, inscriptos debidamente en la Secretaría del Trabajo, de acuerdo con la Resolución del Presidente de la República.

Espérase que de lunes a martes, el Secretario interino del Trabajo, adopte una línea de conducta más eficaz en este problema.

En estudio los 80,000 pesos pedidos por Maternidad Obrera

Hasta ayer, el Secretario interino del Trabajo, licenciado Augusto Saladrigas, no había conocido del acuerdo tomado por la Junta Central de Salud y Maternidad, que como reserva tiene Maternidad Obrera, a fin de adquirir útiles y materiales para el Hospital Provincial de Maternidad Obrera que está construyendo en Calzada de Columbia, y los cuales han de llegar de los Estados Unidos de América. Las casas proveedoras reclaman el pago en moneda americana.

Nuevas resoluciones del Secretario del Trabajo

El Secretario del Trabajo, ha firmado un grupo de Resoluciones, en exjedientes y recursos interpuestos, entre los cuales figuran los siguientes: Anulando lo actuado en el eqpediente número 20 de 1939, de la Comisión de Inteligencia Obrera del Puerto de Santiago de Cuba y ordenando la devolución de dicho eqpediente al organismo de su procedencai, para que resuelva la queja formulada en el mismo al amparo del artículo 20, de la Ley de 9 de Juuio de 1924. Declarando inadmisible en su origen y en este trámite sin lugar, el recurso de apelación interpuesto por el doctor Eduardo González Varela, a nombre de la «Fraser Fruit Steamship Co», en el expediente número 5, de 1939, de la Comisión de Inteligencia Obrera del Puerto de Baracoa. Declarando con lugar el recurso interpuesto por el señor Virpilio Lorenzo Martínez, en el expediente número 30, de 1939, de la Comisión de Inteligencia Obrera del Puerto de la Habana, y ordenando a la entidad patronal, se abone al obrero quejoso. la diferencia de haberes que reclama, practicándole la liquidación adecuada. Declarando sin lugar el recurso de alzada interpuesto por José González Seoane, en el expediente número 1309, de 1939 y confirmando la resolución dictada por la Dirección General del Trabajo.

No se preocupe:
no le faltarán las mejores cremas del mundo tan buenas como las primeras:
CREMA DE CACAO
APRICOT BRANDY
CREMA DE MENTA
TRIPLE SEC
ANIS EXTRA y
GRANADINA
ARECHABALA
Exija siempre esta acreditada marca

EL II CONGRESO JURIDICO NACIONAL SE CELEBRARA EN LA UNIVERSIDAD EN BREVE

Una reunión para señalar la fecha de su celebración. Se ha concedido licencia a varios funcionarios. Mañana por la noche se inaugura un ciclo de conferencias en el A. Magna

La Universidad de La Habana, habrá de ser la sede del II Congreso Jurídico Nacional.

El doctor Rodolfo Méndez Peñate, Rector de la Universidad, ha ofrecido toda su cooperación para que dicho congreso resulte un éxito.

Uno de los organizadores del mismo, el doctor José Morell Romero, estuvo tratando con el Rector sobre la fecha en que se habrá de inaugurar.

Dicho congreso tenderá a unir más a los profesionales y a levantar el nivel de la clase.

Una conferencia de Portell Vilá

El doctor Herminio Portell Vilá, habrá de disertar el próximo martes, día 16, a las cinco de la tarde, en el anfiteatro del edificio «Enrique José Varona», sobre «La aparición del criollismo en la evolución cubana y su desarrollo».

Dicha conferencia pertenece al ciclo de Historia de la Cubanidad, organizado por la Fraternidad Cultural Estudiantil Iota Eta.

Designado Morales Coello miembro de la Comisión de Reformas Penitenciarias

El Consejo Universitario ha designado al doctor Julio Morales Coello miembro de la Comisión de Reformas Penitenciarias.

El nombramiento fué hecho a propuesta del doctor Guillermo Portela, decano de la facultad de Derecho Civil.

Nombrada María Teresa Freyre

Ha sido nombrada por el Consejo Universitario la señora María Teresa Freyre de Andrade, en la plaza de oficial de Bibliotecas anexas, creada con el haber anual de 900 pesos.

Mañana se inaugura el Ciclo de Conferencias de la doctora Zambrano

Mañana a las 9 p. m., habrá de inaugurarse, en el Aula Magna de la Universidad, un ciclo de conferencias de Filosofía.

La doctora Zambrano, pensadora española, lo ofrecerá.

El Rector Méndez Peñate y el decano de Filosofía y Letras, doctor Agramonte, presidirán el acto.

Licencias

Se han concedido veinte días de licencia con sueldo, por motivo de enfermedad, al doctor Gustavo Tomeu, letrado consultor de la Universidad.

Por las mismas razones se han concedido treinta días de licencia, con sueldo, a los señores Miguel Fernández, empleado del laboratorio de la cátedra «R» de la escuela de Ingeniería y Arquitectura, y a Augusto Pérez Rodríguez, sirviente de la escuela de Derecho.

En libertad el rompe-hielos ruso «Sedoff»

MOSCU, enero 13. AP.—La agencia Tass da cuenta esta noche de que ha quedado en libertad el rompe-hielos «Sedoff» que se hallaba aprisionado entre los hielos y al garete en el Artico por haber perdido la hélice.

El rompe hielos «Hoseph Stalin» llegó al sitio donde se hallaba el «Sedoff» desde hace 26 meses, y lo trae a remolque. Las noticias que se reciben dan cuenta de que el buque se encuentra bien a pesar de los golpes del brutal elemento.

Se hallaba el «Sedoff», en el paralelo 81 entre Groenlandia y Spitzbergen, a unas 630 millas del Polo Norte.

No es contradictorio

Nuestro colega «Acción», en su número de ayer, publica un editorial bajo el título «El Decano, Batista y el Caos», aludiendo al nuestro de anteayer, «Ante el abismo».

En síntesis, el colega nos dice: «¿Por qué en su artículo de ayer, después de reconocer la amenaza comunista, dice que: «Si el ex coronel Batista ganara las elecciones no habría de pasar mucho tiempo sin que los partidos de oposición sintieran el deber de respaldar la Autoridad del Presidente de la República Liberal Democrática».

Y, a continuación, el colega se pregunta: «¿No es esto contradictorio?»

No, contestamos; no es contradictorio, sino confirmatorio. Y basta, para entenderlo, con la lectura detenida de lo transcripto, que quiere decir, y dice claramente: «La agresión comunista a la República, con o sin Batista, se inicia en las actuales huelgas encaminadas a completar el control sindical». Este es el pensamiento central de nuestro artículo. Y si el Comunismo, por apatía, ingenuidad o desidia actuales lograra su dominio, cualquiera que fuera el Presidente necesitaría el concurso de los demás partidos liberales democráticos: y éstos, en la Oposición o con el Gobierno, tendrían que dárselo «para respaldar la Autoridad del Presidente», que es tanto como sostener la República, el cual deber sentirían, por sobre las banderías, los partidos.

No hemos dicho que las Oposiciones puedan apoyar a Batista; hemos dicho (y conviene fijarse bien en el concepto) «respaldar la Autoridad del Presidente». Y ahora añadimos que esto sería, fuere quien fuere Presidente, y fueren quienes fueren Oposiciones.

Como se ve, no hay contradicción, sino una robusta confirmación de nuestra clara e inquebrantable actitud frente al Comunismo.

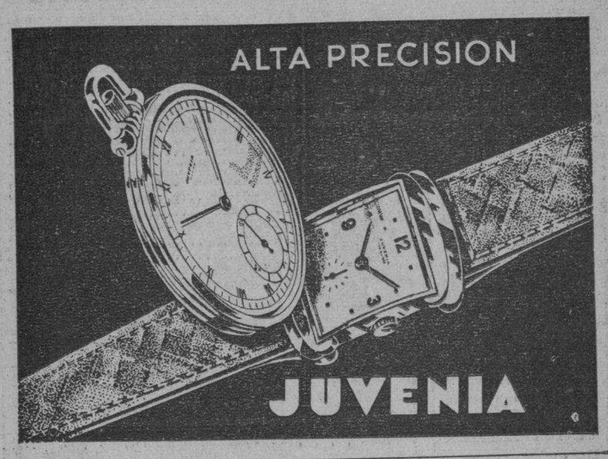

UN GRAVE ERROR

La suspensión del procedimiento iniciado para procurar un acuerdo entre los dos grupos de partidos en que se divide la opinión política del país ha sido causa de muy justificada inquietud, particularmente en aquel sector ciudadano que estima, con harta razón, que la política debe ser cooperadora y no perturbadora de las demás actividades nacionales y que llevar sus pugnas a un plano de irascibilidad y de violencia resulta a la postre funesto para la República.

Dos hechos se contemplan hoy con mucha alarma: la preponderancia del comunismo, que está poniendo en práctica sus métodos de violencia sindical, y el posible retraimiento electoral de los partidos de la oposición. Estos dos hechos tienen entre sí una mayor conexión de la que se supone. El comunismo y algunos elementos que por afinidad o por interés le hacen el juego, desean que ese retraimiento se produzca. Y lo desean porque el comunismo, fuerza minoritaria y demagógica, medra siempre a costa de la inhibición o la pasividad de los factores mayoritarios de cohesión social. El retraimiento significa abandonar el campo político al marxismo envalentonado y oportunista, que podrá llegar en su labor de azuzamiento y agitación a extremos en que resulte muy difícil reducirlo y en que su reducción, si se logra, será a un precio que ya la República ha pagado en otras ocasiones y no muy lejanas por cierto; al precio, siempre caro, del desorden, el acto de fuerza, la perturbación social, el colapso económico y el nuevo eclipse, doloroso aunque necesario, del régimen de derecho en que ya habíamos entrado y que esperábamos y aún no hemos perdido la esperanza de consolidar.

Es grave error y grave responsabilidad hablar de retraimiento en esta hora crítica. Cualquiera que sea la fecha que en definitiva se señale para las elecciones generales, deben acudir a ellas todos los partidos, poniendo así de manifiesto su propósito de mantenerse dentro de la legalidad y de no rehusar ninguna prueba por el procedimiento democrático de las urnas. En cuanto al resultado de esos comicios, sea cual fuere, el partido o grupo de partidos que no obtenga el triunfo, contará con una minoría lo suficientemente fuerte para servir de contrapeso y freno a la tendencia victoriosa. Es más: creemos que el candidato que resulte vencedor en una buena lid electoral, sea del gobierno, sea de la oposición, logrará el apoyo moral de los partidos adversarios, siempre que su propósito sea impedir que las fuerzas negativas y destructoras de la sociedad actual continúen su campaña perturbadora, cerrando el paso al régimen democrático tradicional de la República.

Dentro de un marco de legalidad y de paz, el comunismo será siempre entre nosotros una minoría exigua, sin influencia en los destinos de la nación y fácil de contener con los procedimientos policíacos ordinarios. El comunismo crece en el desorden y en el caos. Por eso el retraimiento, que quebraría el ritmo político del país, aumentando el malestar y la zozobra en todas las clases sociales, es una actitud favorable al incremento comunista. La República requiere días de sosiego para rehacer su economía, para desenvolver actividades útiles y fecundas, para que podamos aprovechar las ventajas que en el orden internacional ya estamos alcanzando. Todos estamos en el deber de propiciar esa paz fecunda, aunque ello suponga transigencia y sacrificio. El pueblo será el primero en condenar toda táctica cerrada, toda intolerancia estéril. Tengan esto en cuenta los partidos políticos y principalmente sus jefes.

La oposición, dejando a salvo todos los principios que ha sustentado en relación con la Asamblea Constituyente próxima a reunirse, puede y debe prepararse para ir a las elecciones en la fecha que se señale. Con esta actitud le prestaría un gran servicio a la República. El retraimiento, en cambio, sería funesto para sus partidos y causa de nuevas perturbaciones e incalculables daños para el país.

El Consejo Corporativo convoca a un concurso en el que se distribuirán a los mejores cuentos y ensayos, $2,700

El término fijado para la presentación de los trabajos es el 31 de marzo. Los premios serán entregados en mayo. La suma se toma de sobrantes de presupuestos mensuales

A propuesta de su presidente, coronel doctor Aristides Sosa de Quesada, el Consejo Corporativo de Educación, Sanidad y Beneficencia, ha abierto un concurso literario que se amoldará al contenido de una interesante moción aprobada por el mencionado organismo.

He aquí cómo serán repartidos en premios los dos mil setecientos pesos sobrantes de los presupuestos mensuales de dicho Instituto:

Primera: Se distribuirán seis premios que serán adjudicados a los tres mejores cuentos de raigambre filosófica inspirados en algún hecho histórico de nuestra patria; y a los tres mejores ensayos sobre algún tema económico-social que afecte a Cuba.

Segunda: Para optar por dichos premios, será requisito indispensable ser cubano. Un mismo concurrente podrá enviar uno o más originales y la extensión de éstos no será limitada; pero deberán ser obras inéditas. El original o los originales no podrán mencionar el nombre del autor, ni dato que lo identifique, sino un lema.

En sobre aparte se repetirá el lema en la cubierta y, en el interior, completamente cerrado el sobre, aparecerá una tarjeta con el nombre y dirección de su autor. Al finalizar el Concurso, los trabajos no premiados quedarán en nuestras Oficinas a la disposición de los remitentes.

Tercera: La admisión de las obras se hará en las fechas comprendidas entre el 1ro. de diciembre de 1939 y el 31 de marzo de 1940. Los trabajos deberán dirigirse en la siguiente forma: Consejo Corporativo de Educación, Sanidad y Beneficencia, Calzada de Columbia y Avenida Octava Marianao. (Concurso-Cuento) o (Concurso-Ensayo).

Cuarta: Formarán el Jurado cinco personas, elegidas una por el Consejo Corporativo, otra por la Academia Nacional de Artes y Letras, otra por el Instituto de Previsión y otra por la Sociedad Femenina Lyceum.

Quinta: El Jurado se reunirá desde el 1o. de abril al 15 de mayo de 1940 entregándose los premios dentro de los diez días siguientes, en fecha que previamente anunciará el Consejo.

Sexta: El Consejo Corporativo de Educación, Sanidad y Beneficencia publicará dos libros con los trabajos que hubieren sido premiados; de los cuales 300 ejemplares serán entregados al autor de cada trabajo publicado, o sean 900 ejemplares de cada libro; y el resto distribuído libremente por el Consejo.

Séptima: El total de los premios se repartirá en la siguiente forma:

2 primeros premios de a 300 pesos cada uno	$ 600.00
2 segundos premios de a 200 pesos cada uno	400.00
2 terceros premios de a 100 pesos cada uno	200.00
Para gastos de edición de los dos libros que se imprimirán en el Centro Superior Tecnológico del Instituto Cívico Militar, en Ceiba del Agua	1,000.00
Para gratificación de 100 pesos a cada uno de los miembros del Jurado	500.00
Total	$2,700.00

De estos habrá un primer premio, un segundo premio y un tercer premio para el cuento y los otros tres para el ensayo.

Octava: La cantidad de $2,700, que se tomará de los Fondos Generales de este Consejo, quedará contraída inmediatamente, con destino exclusivo para el Concurso y como garantía del mismo.

Novena: Cualquier dato o aclaración que fuere necesario en relación con el Concurso, antes de la reunión del Jurado, será atendida por el Jefe de Despacho del Consejo Corporativo de Educación, Sanidad y Beneficencia.

Es designado el nuevo director del Hospital Militar

Por decreto se dispone el retiro de varios miembros de nuestras fuerzas armadas

Por Decretos Presidenciales, se han ordenado los retiros de los siguientes miembros del Ejército Constitucional:

Segundo Teniente José Barros y Gonzoso, del Regimiento No. 7 «Máximo Gómez» que ha cumplido ya los 60 años, de edad, llevando más de 35 y menos de 36 años de servicios, con una pensión anual de 1,128.00.

Segundo Teniente Manuel Cándido Montes y Aenlle, del Cuartel General Ayudantía General, que ha cumplido ya 36 años de servicios en las Fuerzas Armadas, con pensión anual de $1,128.00.

Cabo (Herrador) Educido Julián Valdés y Aguiar M. M. del Regimiento No. 4 «Plácido», que ha cumplido ya 34 años de servicios en las Fuerzas Armadas, con pensión anual de $420.

Soldado de Primera, Máximo Vera M. M. del Regimiento No. 8 «Rius Rivera», que ha cumplido 58 años de edad, llevando má de 33 y menos de 34 años de servicios, con pensión anual de $392.40.

Soldado de Primera Domingo Diego Toledo M. M. del Regimiento No. 1 «Máceo», que ha cumplido ya 58 años de edad, llevando más de 22 y menos de 23 años de servicios, con pensión anual de $216.00.

Párrafos sin efecto

Ha sido dejado sin efecto el párrafo de orden que nombró Segundo Teniente de la Reserva Militar, al doctor Cristóbal P. Sánchez y Martínez, (Farmacéutico), en situación de disponibilidad.

También ha sido dejado sin efecto el párrafo de orden que llamó al servicio activo al Cabo-Maestro (Suplente), del Cuerpo de Cultura del Ejército Gustavo A. Viamonte y Estrada, perteneciente al Regimiento No. 2, «Agramonte».

Nuevo Director para el Hospital Militar

Ha sido nombrado en comisión del servicio como Director del Hospital Militar «Doctor Arístides Agramonte», al Comandante (Médico), Moisés Chappotín y Díaz, de la Ayudantía General.

El Comandante (Médico) José Rancín y Vergara S. D., ha pasado a prestar servicios al Cuartel General, Ayudantía General, Sección de Sanidad.

EXPOSICION DE DOMINGO POUBLE GONZALEZ EN EL LYCEUM HOY A LAS CINCO

Esta tarde, a las cinco y media, tendrá lugar en los salones de la prestigiosa sociedad Lyceum, Calzada y A, en el Vedado, el acto inaugural de la Exposición de Pintura y Escultura del joven artista cubano Domingo Poublé González, que acaba de terminar sus estudios en la Escuela Nacional de Bellas Artes, «San Alejandro», y que se presenta al público por primera vez.

Las palabras da apertura de esta exposición de óleas y esculturas, están a cargo de nuestro compañero del DIARIO Armando Maribona, que hablará sobre la personalidad artística de Poublé González, presentándolo como uno de los «pinos nuevos» entre los cultivadores de las Bellas Artes.

DR. MANUEL VILLAVERDE
Médico de la Clínica del Profesor Gregorio Marañón, de Madrid.
Medicina General. Secreciones Internas. Consulta previo turno.
Teléfono F-3532. — Calle 17, número 11. — Vedado.
De las Universidades de Madrid y de La Habana.

Preso "Ñaño", uno de los asaltantes del Museo Nacional

Es el que guiaba el auto usado por los malhechores. El cabo Argüiez lo reconoce

Juan González Andino, alias «Ñaño», uno de los autores del asalto y robo al Museo Nacional, que se encuentra detenido.

Desde anoche se encuentra detenido en la Sección de Investigaciones de la Policía Nacional Juan González Andino, natural de la Habana, de 23 años de edad, empleado, mas conocido por el alias de «Ñaño», vecino de Buenaventura 471, por ser el individuo que manejaba el automóvil 18,209, utilizado para fugarse por los asaltantes del Museo Nacional y por cuyo hecho fueron detenidos tres individuos, resultando uno de ellos herido de gravedad al sostener fuego con la policía en Zulueta y Misión.

Según aparece de lo actuado, desde el mismo día del hecho el teniente Tocado y el cabo Rey Merodio, de la Sección de Investigaciones comenzaron a practicar minuciosas investigaciones para localizar el paradero de «Ñaño», cuyo individuo había desaparecido de su domicilio, dejando de frecuentar los lugares donde tenía por costumbre concurrir, al tener conocimiento que la policía lo buscaba.

El cabo 19, Juan Argüiz, que como se recordará, en unión de otros agentes persiguió tenazmente y sostuvo fuego con los fugitivos, reconoció al detenido Juan González como el mismo que conducía el expresado automóvil y el cual pudo fugarse en la confusión que se originó por el tiroteo.

Interrogado el acusado Juan González, se negó a hacer manifestación alguna. Se ordenó su envío al Vivac a disposición del Tribunal de Urgencia que conoce de estos hechos.

Indignados los navieros de Shanghai por que Inglaterra haya detenido un buque en aguas del Extremo Oriente

SHANGHAI, enero 13 (Transoscan).—Por primera vez desde el comienzo de la guerra ha sido detenido hoy sábado, en aguas del Extremo Oriente, un barco neural, por barcos de guerra ingleses. Trátase del vapor soviético "Selenga", que ha sido detenido en aguas de china por un barco de guerra inglés y conducido a Hongkong para examinar su cargamento.

FALLECIO DON LORENZO CARRERAS Y FREDERICK

Rodeado del cariño y cuidado de sus amiliares y después que la ciencia prestó todos sus recursos, ha dejado de existir en la vecina barriada de Casa Blanca, don Lorenzo Carreras y Frederick, padre de familia ejemplar, persona muy querida y estimada por todos cuantos le trataron y conocieron en vida y vinculada por nexos especiales de afecto y consideración al DIARIO DE LA MARINA, ya que durante cuarenta años desempeñó la Agencia de este periódico en el mencionado barrio habanero.

Al consignar sinceramente apenados al fallecimiento de tan apreciado amigo, enviamos nuestro pésame a todos sus familiares, especialmente a su hijo Lorenzo.

Descanse en paz.

HA SIDO POSPUESTA LA SEMANA DE LA PUBLICIDAD

Teniendo en cuenta que los Carnavales hain de comenzar en los primeros días de febrero, y las elecciones políticas a fines de marzo, la junta directiva de la Asociación de Anunciantes de Cuba tomó el acuerdo de posponer la SEMANA DE LA PUBLICIDAD.

Sin embargo, como todos los años, se celebrará la famosa exposición de anuncios que corresponde al III Concurso y en un acto solemne se hará entrega de los premios, así como la entrega del cheque de 250 pesos al mejor artículo de publicidad publicado durante el año 1939.

Los Jurados que han de otorgar los premios están laborando día y noche al objeto de poder anunciar, en breve la fecha definitiva para este acto publicitario.

¿ES USTED UN DIOS ESCLAVIZADO?

¿Desconoce Usted La Verdad?

¿Están los privilegios de este mundo fuera de su alcance? ¿Está usted sujeto a una posición en la vida, una sola clase de trabajo, cuyo margen de remuneración es demasiado estrecho? ¿Está el grito interno de su *propio ego* por la libertad y el *poder personal* ahogado entre las tinieblas de sus restricciones?

UN LIBRO SELLADO GRATIS

Eche a un lado las dudas, los prejuicios, las incertidumbres. De rienda suelta a su YO interno y conocerá usted LA VERDAD. Los Rosacruces le enviarán un intersante libro titulado, "La Herencia Secreta." Este libro le explicará como puede usted recibir las enseñanzas Rosacruces para estudiarlas en la *intimidad de su hogar*. Estas enseñanzas le revelarán como puede usted *vencer los obstaculos* de la vida y *llegar a un feliz término en la realización de sus ideales*. No desprecie esta oportunidad donde a través del *estudio* puede usted crearse un nuevo porvenir. Diríjase a: Escribano D.T.H.

Los ROSACRUCES
(AMORC)
SAN JOSÉ, CALIFORNIA, E. U. A.

Los Rosacruces NO son una organización religiosa.

M.E.C.D. 2016

DIARIO DE LA MARINA

(S. A.)
FUNDADO EN 1832
(Dirigido hasta 1919 por Don Nicolás Rivero y Muñiz)
DIRECTOR: Dr. JOSÉ I. RIVERO
ADMINISTRADOR: D. CELSO GONZALEZ
Domicilio Social: PASEO DE MARTI, NUMERO 551
Agente en N.York: Joshua B. Powers, Inc. 220 East, 42nd. St. New York City

Editado por la Cía. DIARIO DE LA MARINA, (S. A.), cuyo programa consiste «en la defensa de los intereses generales y permanentes de la Nación cubana, de los especiales de la Colonia Española establecida en la misma y de la unión y armonía entre los diversos elementos que conviven en el país». — Artículo 1º de los Estatutos.

TELEFONOS DEL DIARIO

Dirección	M-2856
Administración	M-7911
Suscripciones	M-7911
Quejas	M-7911
Clasificados	M-7915
Jefe de Redacción	M-1287
Redacción	M-7913
Sports	M-7912
Agencia Guanabacoa	XO-1584

PRECIOS DE SUSCRIPCION

	Territorio nacional	Extranjero «A» convenio	Extranjero «B» no convenio
Año	$ 13.50	$ 17.00	$ 20.00
Semestre	7.00	9.00	11.00
Trimestre	3.75	5.00	6.00
Mensual	1.30	—	—
Dominical, Año	—	5.00	7.00

EDITORIALES

Preocupación lógica

El Secretario de Agricultura de los Estados Unidos ha declarado su preocupación por los asuntos cubanos ante la Comisión de Medios y Arbitrios de la Cámara de Representantes. Inquieta particularmente a Mr. Wallace, según cable transmitido ayer por la Prensa Asociada, el hecho de que en los recientes comicios para delegados a la Convención Constituyente hayan resultado electas ciertas personas partidarias de que se apliquen fórmulas extremas y se utilicen métodos de violencia para resolver los problemas políticos, económicos y sociales de la nación.

Es perfectamente natural esa preocupación del alto funcionario del Gabinete de Roosevelt. Lo extraño sería que ocurriese lo contrario, es decir, que a un hombre de gobierno de los Estados Unidos no le importase lo que sucede a unas cuantas millas de su territorio, aunque ello acontezca bajo una bandera y un gobierno distintos. Es hora ya de que los cubanos sinceros, los patriotas de corazón y de conciencia, para quienes el patriotismo no es furia xenófoba ni derecho a la tontería, le salgamos al paso con toda valentía a ese mito ridículo, a ese lugar común de los extremistas tropicales, que consiste en calificar de «imperialismo» cualquier actitud de vigilancia, observación o examen o cualquier gestión más o menos intensa de los hombres públicos de los Estados Unidos respecto de Cuba. ¿Es que no ocurre lo mismo en todo el ancho campo de las relaciones internacionales? ¿No le preocupa a Francia la política interior y exterior de Inglaterra y viceversa? ¿No está hoy el mundo entero pendiente de la conducta de las grandes potencias ante la invasión de Finlandia? ¿Es que hay país alguno que pueda aislarse del resto del planeta y hacer alarde de su arisco confinamiento, confundiendo lamentablemente el «robinsonismo» con la independencia?

Hay fuertes vínculos históricos, geográficos, económicos, entre Cuba y los Estados Unidos. Queramos o no, somos vecinos de un país que influye poderosamente en los destinos del mundo. Que seamos vecinos deseables o indeseables es cosa que lógicamente les interesa a ellos; pero más aún debe interesarnos a nosotros. La buena amistad con la gran república del norte es cosa que todas las naciones desean, cuanto más la nuestra que está a unos pasos de la Unión y que, desde el azúcar hasta el turismo, depende en lo económico de ella. Es ridículo, pues, que pongamos cara «feroche» cada vez que, aquí o allá, se habla sensatamente de coordinar nuestra política con la política de Washington.

Claro que no hay coordinación posible si nosotros, abroquelándonos en nuestra suficiencia, declaramos que «Cuba se basta a sí misma» y que independientemente de lo que interese o agrade a «los yanquis», hará «lo que le venga en ganas». ¿Es que la «real gana» ha sido alguna vez norma de derecho internacional? No. La «real gana» no pasa de ser, tanto en los hombres como en los pueblos, una solemne majadería.

Los Estados Unidos constituyen el más alto ejemplo de equilibrio entre los intereses de la tradición y las conquistas del progreso. Bajo las directrices del demoliberalismo jeffersoniano, sin haberlas modificado nunca en lo sustancial, el pueblo norteamericano ha avanzado considerablemente, conciliando la libertad con la autoridad, el individualismo con el espíritu colectivo, la iniciativa privada con el mejoramiento social. El ciudadano se enorgullece allí de vivir en el «país de las posibilidades» por excelencia, en la tierra donde todo el que trabaja, descubre, inventa o invierte encuentra, si lo hace de buena fe, toda clase de facilidades y garantías.

Cuando los cubanos inauguramos la república democrática liberal ya los norteamericanos habían experimentado ese régimen durante 114 años. Ellos, con cerca de siglo y medio de demoliberalismo, no han pensado en modificar el sistema. Nosotros, con menos de cuarenta años de república, en los cuales nunca se ha practicado realmente la liberal-democracia, ya nos parecen viejos e insuficientes sus métodos y tratamos de aventurarnos en los más peligrosos ensayos. ¿Puede esto dejar de preocupar a un pueblo que hoy más que nunca siente la necesidad de que se afiancen los principios políticos, sociales y económicos que le han dado unidad, solidez y grandeza?

Lo hemos dicho y lo repetimos ahora: todo lo que sea extremar la nota en lo político, en lo económico y en lo social, será funesto para la República, tanto en lo que concierne a su desenvolvimiento interior, como a sus relaciones exteriores.

La preocupación del secretario Wallace es la misma de cuantos en Cuba contemplamos sin apasionamiento, con sensatez, con ánimo de soluciones prácticas y justas, los más urgentes e importantes problemas nacionales.

El ordenamiento de las inspecciones sanitarias

La observancia de las Ordenanzas Sanitarias debe ser una obra de cooperación general, a la que nadie se sustraiga por su propio interés. La defensa de la salud pública a todos nos incumbe y es lógico, por eso, que las autoridades hallen facilidades y buena voluntad en los ciudadanos para que su esfuerzo resulte fecundo. Mas, al mismo tiempo, debe evitarse, por parte de esas autoridades, que se originen perjuicios derivados del exceso de celo burocrático o de un erróneo ordenamiento oficinesco. De ahí que los detallistas de esta capital gestionen cerca de la Secretaría de Sanidad ciertas enmiendas en los sistemas en uso. Recaban que no se les hagan, en un mismo día, objeto de diversas inspecciones. Se han dado casos de comerciantes que tuvieron que atender, en una sola jornada, a un inspector de Bromatología, que husmeó entre los alimentos a la venta; a otro de Ingeniería Sanitaria, que examinó al detalle los diversos aspectos del inmueble, y a otro de Desinfección, que puso gran cuidado en ver si se cumplían estrictamente las Ordenanzas. En esa ocasión, la clientela tuvo que ser desatendida por el propietario y el personal de la casa. A lo mejor en esa misma fecha estuvieron en el establecimiento, antes o después, inspectores de la Hacienda y el Municipio. Salta a la vista lo que pasa en un comercio o industria cuando se registra esa afluencia o confluencia de agentes sanitarios y fiscales El negocio hay que abandonarlo. La parroquia se enoja y termina por levantar el pie de donde, según ella, se le acoge mal. No es cosa de desagraviar a cada uno de los clientes explicándoles al detalle lo que ocurre. Mucho mejor, más práctico sobre todo, es conseguir que se produzca una ordenación en las oficinas públicas, en cuanto a supervisión comercial se refiere, que concilie todos los intereses. Nadie pretende, porque no podría pretenderlo, que se le exima de la adecuada vigilancia. A lo que aspira es a que no resulte abrumante. Este anhelo es humano y debe ser atendido. Sobre todo cuando en la Sanidad, por ejemplo, impera el criterio de que su labor, más que punitiva, debe ser educadora. Ahora bien: este concepto del deber no deben tenerlo sólo los jefes. Han de comunicárselo a los empleados que son los que están en cotidiano contacto con el público.

Por su parte los hoteleros recaban de las autoridades sanitarias que el personal que se designe para la inspección de los hoteles tenga la debida preparación. Por las trazas se han registrado casos en que el empleado, afanoso de llenar su misión con rapidez, no tuvo reparo en molestar a los huéspedes, conminándolos a abrir la habitación quizá sí hasta en forma que por lo vivaz pudo conceptuarse descortés. Esta solicitud, que es razonable en todo su contenido, responde asimismo a las aspiraciones de la Corporación Nacional de Turismo. Esta ha empezado a difundir buenos consejos entre los ciudadanos, indicándoles que deben tratar a los forasteros como a invitados, con amabilidad. Se llevará muy mala impresión de la Habana y de Cuba, el turista que se vea forzado a saltar del lecho a toda prisa, en el cuarto del hotel donde se hospeda, porque a un inspector que ama la velocidad y descuida la forma, desea comprobar la higiene del establecimiento. Desde luego que no es posible, tampoco, pedirle al inspector que se instale a la puerta, pacienzudo y filosófico, en espera de que se le franquee el paso, cuando el que duerme ha reposado lo que apetecía. Un ordenamiento hábil del servicio puede conciliarlo todo Para esto sólo falta buena voluntad recíproca. Existe, por fortuna, entre las autoridades sanitarias y los comerciantes e industriales. Es de confiar, por tanto, que esas demandas sean escuchadas. Será esto motivo de general beneplácito. El Estado jamás debe remedar al ogro legendario en sus relaciones con la ciudadanía.

SOLAMENTE UN DECIMO DE SEGUNDO

Muy a menudo las personas extremadamente puntuales se preguntan si existe en el mundo un reloj cuyo mecanismo infalible no adelante ni retrase nunca. Podemos contestar que existe uno, fabricado a costa de grandes esfuerzos. Su complicado movimiento ha exigido largos meses de estudios y de perfeccionamiento y, una vez construído, ha sido sometido a un tiempo experimental que no ha durado menos de cinco años. Este reloj, inaugurado hace poco en el Observatorio de Greenwich, ha recibido el nombre del «más exacto del mundo». Y es justicia, por cuanto, en cinco años, sólo acusó un décimo de segundo de atraso sobre la «hora astronómica».

Epistolario de OTEYZA

Sra. Mary Pickford.

Washington.

Infortunada guataqueadora:

Entre las armas de dos filos, que van desde el puñal al mandoble, ha de incluirse la guataca. Y quien lo dude, será porque se atiene al sentido directo de las palabras, sin admitir un sentido figurado. De este modo la guataca sólo un filo posee, y aun no muy cortante.

Guataca sinónimo de azada es, siéndolo más de azadilla que de azadón. En la realidad campestre, para escardar se emplea mejor que para cavar. Por eso no tiene que cortar mucho el filo de su único lado afilado. Y del lado opuesto, como todas las azadas, azadillas y azadones, el mango lleva.

Pero guataca, figuradamente, equivale a adulación. Y así, el que guataquea fuera de las plantaciones no escarda, sino que adula. Entonces la guataca doble filo adquiere, como la venganza, por ejemplo. Resultando, igual que cualquier arma de dos filos, difícil de manejar.

En cuanto a descuidarse llegue, el guataqueador puede herirse de rechazo. Pues si el guataqueado ofende en vez de halagarle, claro está que éste se ofenderá con aquél. Y la labor que consiste en tributar pródigamente elogios... Un elogio mal aplicado se torna afrenta, injuria, ultraje.

Muchas muestras podría poner a usted de lo que le digo. Pero no creo que mostrárselo necesite yo, puesto que tan decisivamente usted acaba de demostrarlo. En un amplio salón que colmaba distinguida concurrencia, no ya social sino hasta palatina, y ante los micrófonos de emisoras de radio, con los cuales sus palabras expandíanse por la ciudad y el mundo —urbi et orbi—usted ha dicho cosa tal a la señora de Roosevelt, que ella no le contestó con una bofetada por que es la primera dama de los Estados Unidos. Siendo la esposa del Presidente, se limitó a sonreir; pero con qué sonrisa...

Yo he visto el cuadro en la sección de rotograbado del DIARIO DE LA MARINA de anteayer. Usted aparece hablando junto a un micrófono; detrás tiene a la señora de Stanley Reed, con una cara tan seria que más que la suya diríase ser la de su esposo, el juez del Tribunal Supremo, y al lado está la señora de Roosevelt sonriendo como de costumbre, alegre, satisfecha. ¡Como es fama que sonríen los conejos!

Esa sonrisa de dientes para fuera me hizo sospechar que estaba usted soltando un disparate. Y ayer, en un colega estadounidense, he leído sus palabras que mi sospecha vienen a confirmar. Elogió usted a la señora Roosevelt de un modo, que, si lo que se proponía fuera insultarla, no lo habría hecho mejor.

Y la cuestión es que usted estaba guataqueándola. Agradecida porque la esposa del Presidente habíale honrado, incorporándola al grupo de propagandistas que piden protección para los niños atacados de parálisis infantil, dijo usted esta enormidad: «No sé en qué puedo servir a la señora de Roosevelt, porque ella es mejor actriz que yo». Con semejante afirmación de que ocupaba tan respetable dama—la más respetable de las damas estadounidenses—puesto preeminente en el elenco de la farsa, dió usted el golpe. ¡El golpe de guataca que mayor repercusión jamás tuvo!

Ni que decir tiene cuánto lamento el accidente, que, manejando ese arma de dos filos, ha sufrido usted. Y por eso, ya no digo más, sino que quedo de usted atento s. s. q. s. p. b.

Luis DE OTEYZA

La Habana, 14 de Enero de 1940.

Medicamentos

Por E. FORTUN

Dicen que Esculapio visitaba a sus enfermos acompañado de un perro y una cabra. Si el mal era exterior, hacía que el perro lo lamiera; y si interior, hacía beber la leche de la cabra.

Hoy, los médicos que como Esculapio, suministran los medicamentos (esto generalmente se hace en el campo, cuando la botica está muy distante) tienen que llevar una especie de alforja con las medicinas; pero si la cosa sigue como va, será necesario que los Hipócrates modernos, si cabalgan, lleven atado a la cola otro cuadrúpedo con la carga.

Si los caminos permiten viajar en automóvil, el problema está resuelto; pues los fabricantes suministran vehículos con baúles en su parte posterior. Estos pequeños almacenes sirven para que los médicos-boticarios puedan llevar desde la simple inyección que lo alivia todo, hasta las intravenosas que yugulan todas las infecciones, cualquiera que sea su causa; desde las píldoras homeopáticas que producen más efecto que un vaso de agua de Carabaña, hasta los polvos de hígado o la sangre de cadáver (de origen ruso) para hacer transfusiones al minuto, como se nace una taza de café.

Al revisar este artículo, veo que tal como está redactado al principio, la cola a la que hay que atar el cuadrúpedo con la carga, pertenece al médico. Y aunque hay médicos con cola, por lo que se pegan, a lo que he querido referirme es a la cola del caballo sobre el que cabalga aquél.

La medicación tan sencilla de Esculapio, producía maravillosos efectos. Lo prueba el hecho de que Zeus ordenó que lo mataran, porque Platón se le quejó de que los huéspedes del infierno no aumentaban, debido a las curaciones de Esculapio.

Ya desde los tiempos de la antigua Grecia, se disparaban proyectiles contra los médicos. ¡Y de qué calibre!

COMPAS DE ESPERA

Por Roseñada

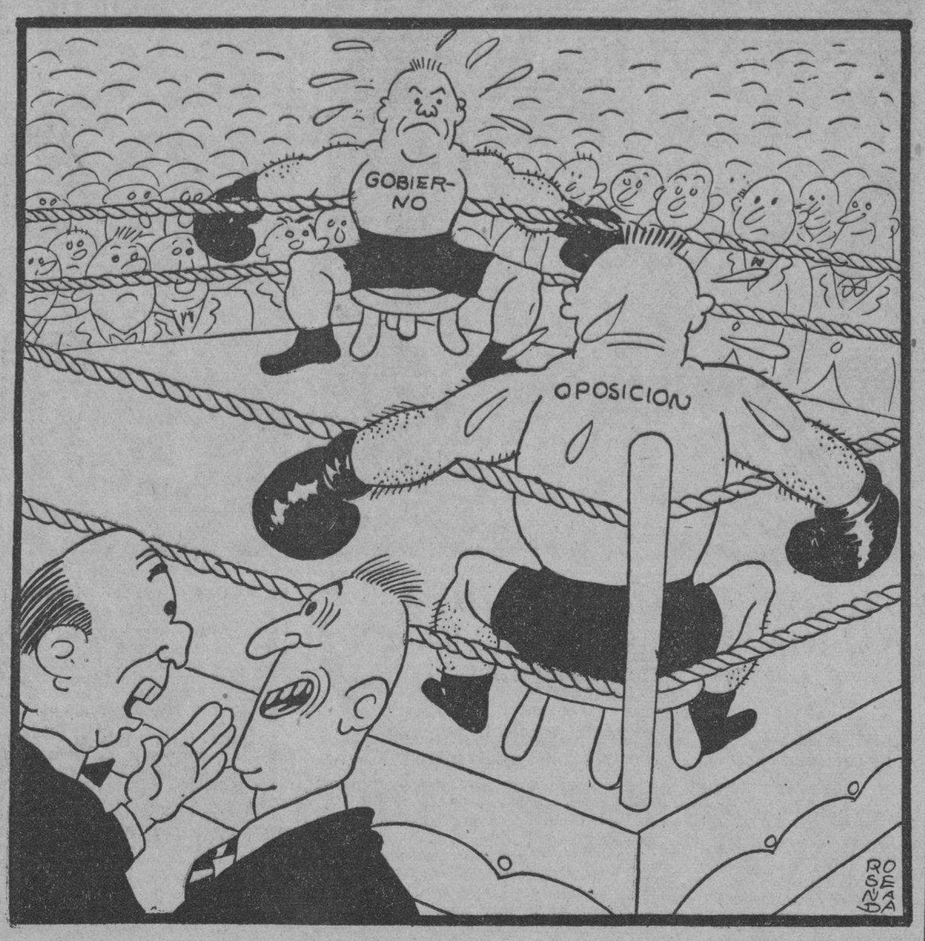

—¿Qué?, ¿ya se acabó la pelea?
—No, es que están descansando para empezar el otro round...

ENTRELINEAS

LINO D'OU

I

Estamos en deuda con el viejo mambí que acaba de partir. No pudimos acompañarle en los postreros instantes ni seguir su cadáver hasta el hueco oscuro de la fosa. Pero contestamos ¡Presente! en el recuerdo emocionado y una suave congoja se apoderó de nuestro ánimo en la distancia, allá, lejos, en pleno valle ubérrimo del Onicajina donde estábamos. Fieles y devotos amigos y admiradores estuvieron con él en el viaje sin regreso: irían como si esperasen que en algún recodo del camino el admirable causseur les contara un pasaje de la guerra o alguna anécdota interesante extraída de su vastísima cultura. Irían así, confiados, sin darse cuenta que aquella voz que tuvo acentos de trueno en el combate y suavidad y ternura en la tertulia literaria, se había apagado para siempre, lenta y dulcemente, como la última nota de clarín en la noche de un bosque oriental.

II

Desde que le conocimos personalmente, tuvimos a honra la amistad de Lino D'ou. Nuestra simpatía cordial hacia él estaba impulsada por la admiración a su mente clarísima, a su ilustración poco común, a la elegancia de su espíritu, a su fino dilettantismo por las artes y las letras, a su pasado heroico, a su cubanidad pura. Cuando le encontrábamos en una librería, en la calle, en un acto público cualquiera nos sentíamos atraídos por él como hacia una órbita grata. Sencillo, natural, cual corresponde a un legítimo valimiento, iniciaba el diálogo ¿por dónde?, por cualquiera de las puntas amables de la conversación, de la que tenía el privilegio de ofrecer los más interesantes matices que tejía y destejía en el comentario con la gracia impresionista de una serpentina de colores. Luego de breves minutos, un círculo le rodeaba, pendiente de su palabra prócer, y si una contingencia súbita no lo quebrantaba, el cerco atento y silencioso permanecía aprisionándolo en curiosidad, indiferente al lugar y al tiempo.

III

Como nuestro eximio amigo D. Benigno Souza, sabía de todo: se nutrió de los clásicos griegos y latinos; sació su apetencia en los representativos del Siglo de Oro Español y en el del francés; conocía la vida y la obra de los hombres más ilustres del mundo de todos los tiempos; hablaba de Varela, de Heredia, de Arango Parreño, de Saco, de D. José de la Luz con igual dominio con que lo hacía del más joven de los escritores y poetas del momento. Era su espíritu de renovada frescura, de juventud creciente; padecía de inquietudes estéticas y patrióticas con la vehemencia de las elites de vanguardia y en su estilo de escritor, castizo y pulcro, se transparentaba su personalidad como si en cada palabra entregara su ritmo íntimo.

IV

De hombres y cosas de la guerra ¿quién conocía más que Lino D'ou; de José Maceo, del General José quién siquiera le igualaba? ¡En cuántas ocasiones, apasionados por la belleza y exactitud del relato, oímos narrar al amigo que acaba de dejarnos las portentosas hazañas del «león oriental», del legendario capitán de la Loma del Gato, de aquel alud de las sierras inhóspitas y de los llanos feraces, de aquel bravo entre los bravos que había sido su jefe en cien jornadas de sangre y de gloria por la independencia de Cuba! Al hablar del General José la voz de Lino D'ou se cuajaba de emoción, de patetismo: evocaba el cuadro, citaba la referencia, sentaba el juicio crítico como si estuviera en medio del escenario; ora en la paz del campamento mambí resguardado en una punta de monte, ora en el fragor de la batalla, envueltos en el humo y el polvo de sucesivas acometidas. Nadie para conocer y comentar a aquel gigante en cuyo pecho se anidaban las más suaves ternezas.

Final

Con el decurso de los días, sus amigos y admiradores, entre los que nos contamos, nos daremos cuenta de que en realidad aquel viaje a la necrópolis fué el mudo adiós de Lino D'ou a la vida material y perecedera, e iremos reverenciándolo en el recuerdo, imitándolo y siguiéndolo en su trayectoria patriótica e intelectual que es la forma más alta de pleitesía a un muerto. Entre tanto, permítanenos disfrutar del dulce engaño de creer que le encontraremos en una librería, en la calle, en cualquier acto público, y que, al acercanos, él reanuda el diálogo aquel que nos dejó sin concluir y que inició con palabra desconsolada.: —Ya nuestros poetas no le cantan a la Patria.

E. Fernández Arrondo.

BROMAS Y VERAS

¡TOROS EN LA HABANA!

Hemos dejado al matador de toros a punto de comenzar su faena.

Ya están, toro y torero, frente a frente. Este matador es de la escuela dramática (como Velázquez); de los que cultivan el toreo de las manos y del pecho. Al contrario de la escuela sevillana (como Murillo) que es la lírica o de las alegrías. Todo lo que en la escuela sevillana es adorno de serpentina, burbugeo de risa, juego y floritura, en la escuela cordobesa, la dramática, es dolor y trascendencia, pensamiento, profundidad. Pues no hay arte humano, digno de serlo, que no responda a las emociones del hombre, a su dolor o a su dicha; y, entre todos, sólo el dolor, la Tragedia, alcanza las altitudes de lo sublime. Por eso fué siempre la gran preocupación del hombre su inmortalidad, a la que sólo ha podido dar cima con la muerte.

Y Belmonte, frente a los toros, es la muerte. La muerte que juguetea y ronda. La muerte que, en Belmonte, es como una amante voluptuosa que subyuga, que atrae, que besa...

Belmonte se detiene a un paso del toro, casi encima de él, y alarga el brazo con la muleta al par que llama al toro. El toro, se dijera que está asombrado de tanto valor y se lanza sobre la muleta y sobre el hombre, seguro de su victoria. Y la muleta, que debe ser amparo y engaño, para apartar el peligro del pecho del lidiador, parece ser ahora, en manos de Belmonte, el imán de la muerte. El trapo rojo se ciñe al cuerpo que se yergue y se perfila, el toro entra con las astas en el terreno del torero y cuando la muerte parece inevitable, la concurrencia angustiada ve cómo la cabeza del animal se pega al cuerpo del hombre invulnerable que gira, y con él el toro, y un punto son, toro y torero una sola cosa, un sólo grupo, un hecho rotundo, bello y dramático, y una sola verdad real y gloriosa: la del dominio del hombre.

Quietos los pies del torero, ora clavados, ora en punta, a dos cuartas de la cabeza terriblemente armada, muge, y gira y jadea el animal en torno del torero, le mancha con su sangre, le arranca hilos de oro de los alamares de la chaquetilla, le amenaza por instantes con la suerte trágica, y en tanto Belmonte sonríe, juega, flamea la banderola roja en torno suyo, como si el débil trapo fuera muralla protectora, y es cada pase una obra de arte, un principio de morir y una afirmación de vida.

En tanto la asamblea calla en el asombro, grita en el entusiasmo, se agita presa de angustia o se sacude en oleadas de júbilo. Y cuando el toro se detiene un punto para tomar reposo y el torero tiene ya en perfecto dominio al toro, callan en la plaza hasta los latidos de los corazones. Porque el torero se dispone a dar fin a la faena. Belmonte se ha detenido frente al toro con el brazo izquierdo, el de la muleta, bajo, y el derecho alto, a la altura de la cara, armado del acerado estoque en punta hacia el lomo de la fiera. Belmonte se perfila, da un breve paso atrás, llama al toro, este avanza para herir y no será extraño que se oiga de los lejanos palcos o de los apartados tendidos algún grito de mujer. El duelo es a muerte y el instante decisivo. Un hombre va a morir o va a triunfar. Y en la velocidad del rayo se encuentran los enemigos, cara a cara, cada uno con sus armas, los dos con el mismo valor y los dos con la misma nobleza. Muchos ojos se cierran, los más valientes se incorporan en sus asientos y el torero cae sobre las astas del toro, extiende el brazo, da la estocada hasta el pomo, y aquel segundo es de interrogación a las puertas de la eternidad.

..Pero el hombre sale un poco despedido de la violencia del encuentro, la fiera se detiene herida de muerte, un punto vacila y cae a los pies del torero que, con la bestia a sus pies, representa al Hombre, así, con mayúscula, al HOMBRE, rey de la creación.

Y baten las palmas jubilosas, flamean los pañuelos blancos como si una bandada de palomas se alzara a pedirle al Presidente el galardón del triunfo para el torero, la oreja simbólica; caen al ruedo sombreros, abanicos, flores y ofrendas, y mientras un tiro de mulas se lleva el cuerpo del animal vencido, recorre el matador el ruedo bajo la gloria de una ovación estruendosa.

Y así hasta seis toros, por lo general. Y eso son los toros, como fiesta de arte puro, de alegría, de vida y de muerte.

Cierto es que a veces el torerillo ha visto trunca la gloria de su tarde por una cornada. Cierto que a veces se ha visto por los aires, como un pelele trágico, el cuerpo cubierto de seda y oro. Cierto que la muerte ha besado muchas veces la gloria de juventud del torerillo.

Pero, decidle al héroe que no hay muerte en su función y os dirá que tampoco hay gloria.

Y por un beso de la Gloria, bien vale arriesgarse a recibir en los labios el beso de la muerte.

¿Que eso es doloroso? Sí, claro. Por eso es inmortal.

Y por eso, porque es Gloria, porque es Inmortalidad, el torero, sumo representante del poder humano frente al toro, llega a las más altas cumbres de la Tragedia, llega a las fronteras de lo sublime y rinde culto supremo a la Belleza, consciente de que: «Un bello morire tutta la vita honora».

Y porque un bello morir honra toda la vida, ¡cuántas veces, por no descomponer la belleza del conjunto, por no romper la estética (moral suprema del torero), por no adelantar un pie y descomponer el gesto, el lidiador ha recibido la cornada mortal y se ha visto por el aire convertido en un pelele trágico!

Y así el toreo se convierte, sobre moral, humano, civilizador y heroico, en cátedra de estetas hasta el heroismo.

Joaquín ARISTIGUETA

«PREMIO CAMOES - 1939»

Las excepcionales circunstancias resultantes del estado de guerra en Europa podrían haber sugerido el aplazamiento de la concesión del «Premio Camoes - 1939», pero el Secretario de la Propaganda Nacional entendió que, desde que no existía un absoluto impedimento, debía de mantener su resolución, apenas con la adaptación del reglamento del concurso a las extraordinarias condiciones que surgieron.

Así, tomó la deliberación de prorrogar hasta el 31 de diciembre de 1939 el plazo de admisión al certamen, decisión completamente justificada por los embarazos que se oponen a la normal actividad de la industria editora en varios países extranjeros. Reconociendo además la necesidad de modificar, este año, las bases V a VII del reglamento oportunamente publicado (debido a la dificultad, en estos momentos, de la reunión de un jurado del que tenían que formar parte representantes de las literaturas extranjeras), se substituyen por la siguiente disposición:

«El premio será conferido en Lisboa, a los 60 días inmediatos a la terminación del plazo de admisión, por un jurado constituído por seis escritores portugueses de reconocido mérito y por el Director del Secretariado de la Propaganda Nacional que votará sólo en caso de empate

A TRAVES DE LA VIDA

ESPONJOSO

Al llegar, ayer, a la redacción del periódico me entregaron un paquete de poco volumen.

Puse el envoltorio sobre el bufete y me quedé, por largo rato, pensativo. —¿Qué será?—me pregunté.

Había venido por correo sin más indicación que mi nombre. Hasta los sellos de la etiqueta venían borrosos.

—¿Qué será?—volví a repetirme—. He aquí un paquete misterioso, suave, porque cede a la presión de la mano, fresco, porque se siente húmedo.

Lo más sencillo era abrirlo, pero ¿y si contiene dinamita? ¡Quién sabe!

Nadie está seguro de no tener detrás de sí alguien que desee su destrucción. ¡Puede que algunos envidien mi vida solitaria! Hay tantas rarezas...

Deshice el papel que envolvía el paquetico y me encontré con una cubierta de tela. El anónimo se ponía más serio La humedad era más palpable. Llegué a pensar que allí estaba «la mano del muerto», cortada en pedazos.

Al fin, sobreponiéndome al natural horror safé, bravamente, el cordelito, desenvolví la tela y apareció en el centro ¡una hermosa esponja!

El «animal» estaba comprimido; cuando corté las amarras se hinchó y creció en dos tantos el volumen a que estaba forzado.

Recordé entonces a dos viejos amigos que tengo en Batabanó y que me mandaron una vez, como ya conté, un cocodrilo atado a una tabla. Son gente de buen humor que hacen sus regalos entre bromas y risas.

Tranquilo ya, de espíritu, me quedé contemplando la esponja. Estaba henchida en toda su plenitud, como gozando, estirada, del mal tiempo que había llevado comprimida. Presentaba una satisfacción insolente; se parecía a esos altos funcionarios que ahora tenemos, que se les ha subido el empleo a la cabeza, según la frase vulgar.

Aquella esponja me dió mucho que pensar. Ella, como el hombre suele estarlo, se había encontrado atada y empequeñecida, y a la primera ocasión se había «crecido».

Ahora campaba, soberbia, en la plenitud de su desarrollo.

A la verdad que nada puede compararse mejor al hombre que una esponja.

La esponja absorbe todas las suciedades y todas las podredumbres, bebe y traga como el ser humano.

Como en la humanidad, se la saca a exprimir, se la saca todo el «jugo», y queda, después, dispuesta a volver al trabajo para ser nuevamente oprimida. Esa es la historia de los pueblos.

Hasta en la calidad de las esponjas hay la semejanza de los hombres. Unas son buenas, dóciles y sumisas, sirven para limpiar mejor que otras y rinde más líquido porque absorben más en su trabajo. Otras esponjas, como otros hombres, son indomables, duras y rígidas. No dan provecho y producen mucha fatiga, y por ello se las desprecia, por lo mismo que son inservibles y concluyen por destruirse ellas mismas en una vida tan breve como infructuosa.

¿Qué habrán querido decirme, mis dos amigos, con esa esponja que me han mandado? ¿Será un símbolo? En todo caso he comprendido la parábola.

He vuelto a coger la esponja y a comprimirla con mis manos, para reducirla al menor volumen y ella, como si comprendiese, trataba de resistirse al envoltorio que habría de aprisionarla nuevamente

Así se goza en la vida de breves instantes de dicha y aun aquellos que por un momento se contemplaron libres y felices, vuelven rápidamente a la opresión en que languidece la existencia...

Me gusta buscar en los clásicos la opinión que han formado de ciertos hechos que son idénticos en todas las épocas. Leyendo los «Pensamientos» de Marco Aurelio encuentro un consejo que dice: «Mira al interior de las cosas; ten cuidado de engañarte sobre el mérito de cada objeto».

Héctor DE SAAVEDRA

VIBRACIONES NORTEÑAS

TRIUNFA LA JUSTICIA

NEW YORK, enero 13.—El Gobernador John W. Bricker, de Ohio, ha rehusado acceder a la extradición de Carlton M. Chilton, el fugitivo del reformatorio de Granite, Oklahoma, quien en 1913 se evadió del mismo, donde cumplía una condena de dos años por haber robado a un banco.

Chilton había ido a Cleveland a raíz de su fuga y se había establecido allí, contrayendo matrimonio. La suma mal adquirida la había devuelto en su casi totalidad. Y ahora disfruta de una excelente reputación en la comunidad, tanto así, que algunos de los más importantes vecinos de la ciudad comparecieron en el juicio, oponiéndose a que se accediera a la extradición que con tanta saña viene solicitando el estado de Oklahoma.

El Gobernador Bricker, de Ohio, en una carta de tres pliegos, ha negado la petición de su colega de Oklahoma, basando su negativa en el hecho de que Chilton ha mantenido una conducta irreprochable durante el largo período de tiempo que viene residiendo en la ciudad de Cleveland. La carta, dirigida al Gobernador León Phillips, del estado solicitante, está hecha en términos cordiales, pero firmes.

«Tengo la firme convicción de que Mr. Chilton, por su conducta durante el último cuarto de siglo, ha demostrado de una manera evidente que se ha rehabilitado y que se halla preparado para vivir la vida de un ciudadano respetuoso de la ley, industrioso y tranquilo».

El Gobernador de Oklahoma no ha querido aceptar la decisión del de Ohio; se ha negado también a perdonar a Chilton y ha ordenado un nuevo procedimiento, para ver si logra extraditarlo.

Hace cuatro años ya, otro procedimiento similar había encontrado la negativa del entonces Gobernador Martín L. Davey, quien, a más de oponerse a que Chilton fuese extraditado, le ofreció un empleo en el departamento vial del estado, posición que ocupa todavía.

Y el fiscal Owen J. Watt, manteniendo con irreductible firmeza que «las instituciones fundamentales del gobierno estatal se encuentran en entredicho», anuncia que no cejará en su empeño y predice que «tarde o temprano, Chilton caerá en sus manos».

Yo, ¿por qué negarlo? me siento feliz por este triunfo de la Justicia sobre la Ley. Amo la Justicia y veo siempre la Ley con prevención. La primera, por su origen divino, es perfecta. La otra, como obra del hombre, deja mucho que desear y, de ahí que, constantemente, se alteren sus postulados y se enmienden los códigos. Y tiene que causarme complacencia que un funcionario que disfruta de la prerrogativa de interpretarla, haya sabido ceñirse al espíritu de Justicia que la Ley contiene, y no a la letra de la misma que la constriñe y que la torna injusta.

Y creo también que no soy el único que piensa de esta manera.

Más, ¿qué habrá detrás de todo esto? ¿Por qué tanta saña en la persecución de un hombre que en la actualidad es bueno? Hay en el desenvolvimiento del proceso un viso de crueldad que pugna con el espíritu genuinamente americano, con el mío y con el de todo aquel que sienta arder en su pecho la flama de la justicia verdadera.

André de Saint Avit.

BIBLIOGRAFIA

PUBLICACIONES RECIBIDAS

Boletín del Colegio Médico de Camagüey. Volumen II. Núm. 2. Octubre-Noviembre-Diciembre 1939.

Recibimos el último número de esta revista científico-literaria, que dirige el doctor Francisco Martínez de la Cruz. Como siempre, contiene selectos artículos de divulgación médica, de gran interés para profesionales. Su sumario contiene los siguientes trabajos: Editorial, por Francisco Martínez de la Cruz. Centenario, por el anterior. Ponencia a la Asamblea Médica Nacional, por la doctora Tula Aguilera. Generalidades de las vitaminas, una curiosa composición poética, en décimas, explicativa de las propiedades de las vitaminas. Avitaminosis, por la doctora Tula Aguilera. Ensayos médico-sociales, por Luis Sanz Agramonte El paludismo en la infancia, por Oscar Ortiz Machado y Manuel Beyra Alemany. Unificación de la Prensa Médica Cubana, por Francisco Martínez de la Cruz. El paludismo en el adulto, por el anterior.

El Jubilado. Revista mensual informativa. Núm. 12. Diciembre 1939. Director - Administrador: Camilo García Sierra.

Esta publicación, que es órgano oficial de la Federación Nacional de Jubilados y Pensionados del Retiro Civil, se anota con este número un triunfo más en su vida literaria. Buen material contienen sus páginas, de interés general. He aquí su sumario: Precisando, por Camilo García Sierra. «Moratoria implacable», Javier Pérez de Acevedo. Un magnífico editorial sobre la carrera administrativa. Desdén olímpico a las leyes, por Rogelio Oliva. Hacia la normalidad, por Guillermo Kessel. Acción veteranista, Acción masónica, por el capitán Angel E. Rosende. Maceo, por José Manuel Llerena. Del cofre de los recuerdos, por Antolín Cebrián. Reflexiones, por Arturo Van-Caneghem. Página de la mujer, por Ana Rosa Jiménez. La caña de azúcar y sus derivados, por José Ricardo Labrador. Además, selecciones poéticas y noticias informativas.

TU ESTAS...

Tú estás enamorada del amor
y quieres tus quimeras realizar.
Porque todo esperanza es tu color,
todo lo ves con el color del mar.

Quieres a veces convertirte en flor
para el ambiente mismo perfumar,
y algunas otras, ser mucho mejor
el ritornello de un feliz cantar.

Tu sed es sed de mieles y ambrosías,
tu corazón un ritmo de armonías,
tu pensamiento anhelo de volar.

tu aliento vibraciones de un suspiro,
por el que se te escapan en un giro
tus ansias infinitas de soñar...

José Raúl López-Goldarás.

(Del libro «Suavidades», en preparación).

M.E.C.D. 2016

VIBOREÑAS

ANTE EL ARA

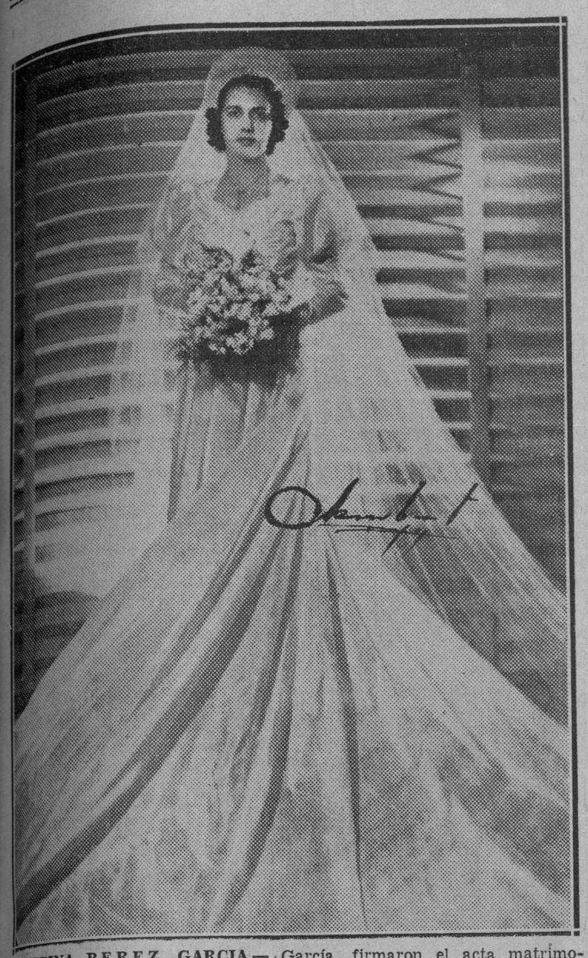

JOSEFINA PEREZ GARCIA.—Abrió sus puertas anoche la iglesia parroquial de Nuestra Señora del Carmen para la celebración del simpático enlace de la bella y muy graciosa señorita Josefina Pérez García con el señor Celestino Rodríguez y Rodríguez.

La ceremonia breve y sencilla resultó muy lucida, siendo apadrinada tan enamorada pareja, por la señora Belarmina García, madre de la gentil y encantadora desposada, y el señor Celestino Rodríguez, tío del novio.

Como testigos de la señorita Pérez García, firmaron el acta matrimonial, nuestro querido amigo el caballeroso joven Julio Rodríguez Lamult, jefe interino del Departamento de Cultura del Ayuntamiento de La Habana, Manuel Pierra y Celestino Prado.

Por él fueron testigos, los señores Bonifacio Martínez, Aníbal Rodríguez y Eladio Secades, jefe de las planas de sports del periódico Alerta.

La concurrencia fué selecta y numerosa, abandonando los novios el templo, entre felicitaciones y congratulaciones.

LAS ULTIMAS BODAS.—Ante el notario doctor Luis de J. Muñiz, han contraído matrimonio la bella señorita Dora Isabel Ramírez y el simpático joven René Armando Leyva y Ugarriza, aventajado alumno de Derecho.

En la residencia de la novia tuvo lugar la interesante ceremonia, en la que actuaron como testigos por ambas partes, el doctor José María Chacón y Calvo, Director de Cultura de la Secretaría de Educación, la joven y bella dama Sara del Prado Díaz, Jefe del Negociado de Relaciones Cultural de aquella Secretaría, el doctor Medardo Vitier, ex-Secretario de Educación y los señores Félix Lizaso, Leandro García, Juan Candelario y Roberto Mariño.

La concurrencia entre las que se encontraban los familiares y amistades más íntimas de los novios, fué obsequiada con un espléndido buffet.

Días pasados ante el notario doctor Ramón Martínez Pedro, unieron sus destinos la bella señorita Rosalina Pérez Díaz y el correcto joven Amílcar Tristá y Alonso.

Testigos de ella fueron, la señora Angelita Casuso viuda de Muñoz y los señores Jesús Iturralde González y Porfirio Lassalé Vesú.

ACUSE DE RECIBO.—Muy atento lo hacemos a nuestro distinguido amigo el doctor Tomás R. Yanes, afamado oftalmólogo de grandes prestigios, por su gentileza al enviarnos los folletos correspondientes a sus valiosos trabajos científicos, «Queratoplastia» (caso clínico), presentado ante los miembros del personal facultativo del Instituto Clínico de La Habana; «Hipoavitaminosis A», leído en la Sociedad de Estudios Clínicos de La Habana, y «Apuntes de una reciente visita a las oficinas centrales de la Asociación Médica Americana».

El doctor Tomás R. Yanes, que en el reciente Congreso Médico celebrado en esta capital obtuvo los mayores éxitos, siendo muy felicitado por las principales figuras de la ciencia en el extranjero, donde su nombre es muy conocido.

SOCIEDAD INFANTIL DE BELLAS ARTES.—La Sociedad Infantil de Bellas Artes ha venido laborando intensamente en estas últimas semanas a fin de organizar su reapertura que ha sido fijada para el domingo 4 de febrero a las diez de la mañana en el Auditorium.

Existe gran entusiasmo para la inauguración y son muchos los Conservatorios y Colegios que han separado localidades para sus alumnos y profesores. El abono a las 6 audiciones que ofrece la S. I .B. A. en su primera temporada, quedará cerrado el 31 de enero, siendo los precios fijados a la luneta para mayores es el de cinco pesos y tres pesos los menores de 16 años. Por audición el precio a la luneta es de un peso cincuenta y 70 centavos los menores. Puede llamarse por el F-3547 para inscribirse. La Sociedad admite socios-abonados desde 6 a 90 años. Sus programas serán amenos e instructivos.

La Directiva de la S. I. B. A., electa por un año, ha quedado formada así:

Presidenta y Dirección Artística: Nena Benítez. Vice Presidentas: Emma Cabrera de Giménez Lanier, Amelia Solberg de Hoskinson y Adela Quiñones de Porro Orfila. Secretaria: Pilar Arroyo de Sanjuán. Vice-Secretaria: Catalina Jané. Tesorera: Rosa Torres de Villabella .Vice-Tesorera: Rosa Ma. Sánchez de Alliegro. Vocales: Hortensia Van der Gucht, Merceditas Soler, Alicia Steinhardt de la Llama, Rosa Clavería de Blanco Herrera, Julia de la Guardia de Regil, Margot Díaz Dorticós, María Radelat de Fontanills, Carmela Pensado, Julia Cuní, Esther Mateu de Jiménez, Eleanor Ruiz de Porras, Angélica Fernández, Hortensia Benítez de Skirving, María Gurri Aguilera y Gertrudis Mestre.

Muchos éxitos deseamos en sus gestiones a la nueva directiva que con tanto empeño ha tomado para sí la causa de la cultura musical de nuestros niños .

DE DIAS.—En la festividad católica de hoy celebran su santo el ingeniero Hilario Rojas, el señor Hilario Fránquiz, antiguo compañero en el periodismo y el ingeniero señor Hilario del Castillo y Avilés, ex-Director General de la Secretaría de Obras Públicas, con quién nos unen lazos de familia.

Felicidades.

SIMPATICO BAUTIZO.—Esta tarde en la iglesia de Nuestra Señora del Carmen recibirá las regeneradoras aguas del bautismo, la encantadora hijita de los esposos Alberto Hondarez y Carmen M. Coalla, imponiéndoseles los nombres de María Teresa Milagros de las Mercedes.

Serán sus padrinos el señor Antonio F. Coalla y María T. Rodríguez.

Enhorabuena.

CINE MODERNO.—Un verdadero acontecimiento viene siendo en el favorecido cine Moderno la presentación del popular actor Charles Boyer, en su última película «Concédenos esta noche», que desde el viernes se está exhibiendo en el predilecto coliseo de la Calzada de Jesús del Monte.

En el programa de hoy domingo, figura también esta cinta y además «Insubordinación» de Richard Arlen.

Orestes DEL CASTILLO.

Nueva... esta crema Antisudoral que corta la Transpiración axilar sin peligro

1. No daña la ropa—no irrita la piel.
2. No hay que esperar que se seque. Puede usarse inmediatamente después de afeitarse.
3. Instantáneamente corta la transpiración. Desodoriza el sudor, mantiene las axilas secas.
4. Una crema pura, blanca, desvaneciente, sin grasa. No mancha.
5. Arrid ha sido premiada con un Sello de Aprobación por un Instituto Internacional de Lavandería porque no daña las telas.

Se han vendido 15 millones de potes de Arrid. Compre un pote hoy.

ARRID

39¢ por pote También en potes de 10¢

RELOJES PARA MESA

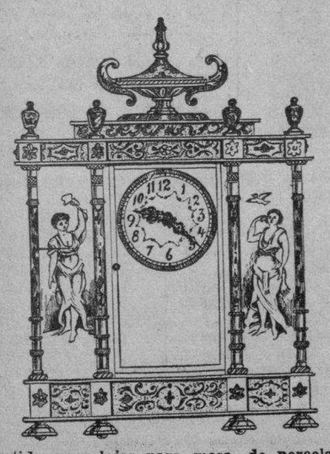

Nuestro surtido en relojes para mesa, de porcelana, bronce o esmalte es muy extenso, así como infinidad de objetos de arte y de plata.

"LOS TRES HERMANOS"

CONSULADO, 160 y 162 TELEFONO M-3534

(Anuncios OCTAVIO FERNANDEZ)

...estas bellísimas lámparas y otros muchos artículos de suprema elegancia. Hay también secciones económicas desde 1, 2 y 3 pesos.

La Casa Quintana

La casa de los regalos.

LA ILUSTRE DOCTORA SCHER

La ilustre doctora Bertha Scher llegó hace unos días procedente de los Estados Unidos de América y se encuentra hospedada en el Hotel Nacional de la Habana.

La doctora Scher ha sido aclamada por muchas damas de las Cortes de Europa y por las más prominentes de las del Mundo Social de Estados Unidos en los terrenos de la cirugía plástica y rejuvenecimiento.

La Sociedad Cubana puede consultar a la doctora Bertha Scher en el Hotel Nacional sin necesidad de ir a los Estados Unidos o Europa.

Aplazamiento en la concesión de ayuda a los finlandeses

Los congresistas americanos no quieren que el Congreso eche sobre sí la iniciativa

WASHINGTON, enero 13. (AP).—El movimiento para conceder ayuda financiera a Finlandia, parece temporalmente estancado esta noche, debido a que mientras el Presidente Roosevelt ha invitado a los líders del Congreso a que resuelvan el problema, a base de no hacerlo cuestión de un partido, prominentes legisladores indicaron que corresponde tomar la iniciativa a la Casa Blanca.

Los senadores Barkley, de la mayoría, y McNary, de la minoría, informaron a los repórters que no desean actuar sin conocer los puntos de vista del Gobierno.

«El Presidente Roosevelt no debe tratar de arrojar esta cuestión en el regazo del Congreso», dijo McNary, agregando que el Jefe del Ejecutivo tiene jurisdicción sobre todas las agencias mejor preparadas para ocuparse de ese asunto.

Barkley partidario del gobierno, dijo:

«El Congreso no debe tomar la iniciativa a menos de que sus proposiciones tengan la aprobación del Ejecutivo y del Departamento de Estado».

Existen ya en el Congreso proposiciones para suspender la deuda de guerra finlandesa y conceder a Finlandia un empréstito de 60 millones de dólares.

En su conferencia con los representantes de la prensa, Roosevelt dijo que la cuestión de la ayuda a Finlandia no debe envolver problemas políticos.

El senador Borah, lider de la lucha contra el proyecto de neutralidad del Gobierno, dijo que no apoyará ninguna proposición para ayudar a los finlandeses, «hasta que conozca todos los hechos».

«No tengo la intención de dar ningún paso que nos mezcle en los asuntos europeos, declaró Borah. «Aunque deseo sinceramente ayudar a los finlandeses, los Estados Unidos son para mí primero.

Una rebaja excepcional en Modelos Finos

REBAJADOS A 4.50

Modelos que han merecido justa alabanza de cuantas los han visto, porque sus estilos, adornos y colores presentan los detalles más interesantes que la moda ha creado.

Todos han sido objeto de extraordinarias rebajas. Veálos.

El modelo que ilustramos está realizado en Crepé Romaine, con frunces al frente y bandas cruzadas que terminan en un gran lazo atrás. Fino collar de joyería moderna.

HIJOS DE INCLAN

AGUILA 359-361 Entre Neptuno y San Miguel

REINA 55 Entre Angeles y Aguila — BELASCOAIN 256 Entre Neptuno y San Miguel

EL COSTO DE LA VIDA EN HOLANDA HA AUMENTADO EN ENORME PROPORCION

AMSTERDAM, Holanda, enero 13. (Havas).—Holanda está sufriendo intensamente los efectos de la guerra, en la forma de un alza general de subsistencias y artículos de primera necesidad. El índice general del costo de la vida aumentó durante diciembre en diez puntos, saltando de 136 a 146. Casi todos los productos de alimentación subieron notablemente. Las ropas, el calzado y los medios de transporte, aumentaron también.

CRONICA HABANERA

LOLITA GUTIERREZ FALLA

Reclama en nuestra crónica de hoy el sitio de preferencia la noticia de un compromiso del gran mundo.

No es otro que el de la bellísima y encantadora señorita Lolita Gutiérrez Falla, figurita que brilla en primer rango en nuestros salones, con el conocido joven Mario de Armas y Fernández, compromiso que según dimos a conocer anteriormente, quedará formalizado mañana, lunes, fecha en que la novia celebra su cumpleaños.

En horas de la tarde llevarán a cabo la petición los padres del novio, el distinguido matrimonio Alberto de Armas y Conchita Fernández, ante los padres de la linda Lolita, el doctor Viriato Gutiérrez y su interesante esposa, Lala Falla, celebrándose después el suceso con una comida de carácter familiar en la residencia de los señores de Gutiérrez-Falla.

El martes, según hemos anunciado, los señores de Gutiérrez-Falla y su hija Lolita recibirán por la tarde a todas sus amistades que deseen saludarlos, no habiéndose hecho invitación para este acto.

Felicidades.

CHEZ MARTI.—En horas de la noche de ayer ofrecieron un buffet supper en su gran casona de estilo colonial, en el Vedado, el general José Martí y su distinguida esposa Teté Bances.

Fiesta elegante en la que los señores de Martí congregaron al grupo numeroso de sus amistades.

Preciosa lucía aquella elegante mansión invadida de flores que decoraban los salones y las terrazas.

En el regio comedor se sirvió el buffet.

Llevaba la mesa una decoración floral bellísima, obra del acreditado jardín «Milagros» de Prado y Colón, a base de un centro valiosísimo de plata, cuajado de claveles rosados sobre un gran espejo.

Algo muy fino y muy lindo.

A la comida siguió el juego formándose diversas partidas de bridge y dominó entre los asistentes, de los que ofrecemos seguidamente una relación.

La Condesa de Revilla de Camargo.

La Marquesa de Pinar del Río.

El Conde y la Condesa de Buena Vista.

El Marqués y la Marquesa de Jústiz de Santa Ana.

Seguimos la relación con este grupo de matrimonios distinguidos:

Henry Senior y Elsa Penso, Juan A. Lliteras y Hemelina López Muñoz, Jorge García Montes y Conchita Morales, Carlos Mazorra y Rosita Sardiñas, Salomón Maduro y Bibí de Lima, Atilio León y Eva García.

Ignacio del Valle y Rosa Perdomo.

Eugenio Rayneri y Rosita Cadaval.

Salvador Castañeda y Nena Pérez Piquero, Luis del Valle y Terina Souza, Guillermo Villalba y Cusa Portela, Agustín Reyes y María Hernández Guzmán, Primitivo del Portal y Justina Monteagudo, Chuchú Portela y Sylvia Martínez.

Gonzalo Aróstegui y Maggie Orr.

Néstor Pou y Pepiña Benítez, Pancho Juarrero y Gloria Erdmann, Luis Menocal y Alicia Nadal, Raúl Maestri y Glorita Juarrero, Juan Albear y María Teresa Armenteros, Manolo Martínez Zaldo y Silvia Párraga y Pedro Manuel Souza y Maritza Bruzón.

Un grupo de señoras, formado por Ana María Menocal, Zalda Carrera de Fernández Rebull, Gloria Ricard, María Alzugaray de Fariñas y Cheita Tagle.

Las señoritas Rosa y Elvira Morales, Lolita de Varona y Luisa Carlota Párraga.

Y este grupo de caballeros:

Gerardo Gutiérrez Valladón, Antonio Coroalles, Alberto Carrillo, Guillermo Alamilla, Alfredo Zayas y el compañero Pablo Alvarez de Cañas.

LOLO PAGLIERY.—Festejando sus quince años, ofreció anoche una comida, en la residencia de sus padres, en el Vedado, la encantadora jeune fille Loló Pagliery y Maciá, hija de los distinguidos esposos Pepe Pagliery y Lolita Maciá.

Muy animado resultó este acto, en el que la adorable Loló se vió rodeada del grupo predilecto de sus amigas.

Allí estaban Hortensia Maciá, Mercedes de la Cámara, Mercedes de Santa Cruz, Ofelia Morales Abreu, Katrin García Gómez, Pilar Lamadrid, Poupée Latour, Betty Lamar y Graciella Xiqués.

Bertica de Soto.

Amelia Ferregur, Teté Gómez, Virginia Ferrán, Gloria Gamba, Cristina López Oña, Alicia y Margarita Martínez, Nancy Fonts y Rosa y Elena Hernández.

HOGAR FELIZ.—Una linda niña, venida al mundo con la mayor felicidad, colma los anhelos del querido amigo Manolo Giberga y de su joven y encantadora esposa Elena Miranda.

En la clínica de 4 y 15, en el Vedado, se encuentra recluída la feliz mamá, bajo los cuidados del doctor Héctor Rocamora, el distinguido especialista.

Nuestra más cordial enhorabuena para los esposos Giberga.

(Continúa en la página SIETE)

El regalo ideal y práctico que perdura a través de generaciones; la mejor inversión.

Es el ensueño de la novia y de toda ama de casa poseer los cubiertos de plata maciza que prestigian y realzan la mesa.

Elija entre la gran variedad que le ofrecemos, ejecutados por los más famosos orfebres americanos (International Silver Co.) y otros Europeos.

Conozca nuestro plan de ventas. Inicie la compra adquiriendo su modelo preferido, seleccionando media docena de cucharitas para té desde $8.00, u otras piezas. Lujosos cofres conteniendo servicios para 6, 8 y 12 personas desde $200.00 en adelante.

Joyería LE TRIANON

S. Fondón y Cía., Ltda. GALIANO 405

Rebajas de Enero

¡Otra sorpresa para Lunes, Martes y Miércoles!

¡GRANDES REBAJAS en Ropa de Niñas y Niños!

Vestidos... Abrigos... Trajes... Camisas... Cuanto sus niños y niñas necesitan para ir elegantemente vestidos en estos meses, le costará a usted mucho menos durante esos tres días. No desperdicie la ocasión de hacer substanciales economías. Acuda a nuestro segundo piso y examínelo todo. Hay rebajas tan importantes como éstas:

Vestidos y Abrigos

VESTIDOS de peter-pan estampado, con flores y listas. Fondos oscuros y detalles de piqué. Tallas de 7 a 16 años.

Rebajados a 1.45

VESTIDOS de crepé de seda, en todos los colores y también estampados. Cuellos y detalles de encaje. Tallas de 7 a 16 años.

Rebajados a 2.55

VESTIDOS de lana, escoceses, con detalles de piqué. Fondos: prusia, rojo y pastel. Estilos con y sin bolero. Tallas: 3 a 16 años.

Rebajados a 2.55

ABRIGOS de paño de lana, forrados. En colores: beige, pastel, prusia y ladrillo. Tallas de tres a doce años.

Rebajados a 4.95

Trajes y Jackets

TRAJES con pantalón corto, en colores prusia, gris y beige. Tallas de 4 a 9 años.

Rebajados a 95c

TRAJES con pantalón corto, de sarga, crash y poplín, en color entero y con blusa blanca. Tallas de 1 a 9 años.

Rebajados a 1.45

TRAJES con pantalón largo, de crash, de de franela y de gabardina, en color entero y jaspeados. Tallas de 1 a 10 años.

Rebajados a 1.50

TRAJES con pantalón corto, de gabardina y de sarga, en colores: prusia, beige, verde y blanco. Tallas de 1 a 10 años.

Rebajados a 1.95

TRAJES con pantalón largo, de gabardina y de crash de lana, en color entero y jaspeados. Tallas de 1 a 10 años.

Rebajados a 2.75

JACKETS de crash a cuadros y de gabardina en color entero. Tallas de 6 a 18 años.

Rebajados a 1.25

Hay, además, otros surtidos rebajados. Venga usted a verlos, con sus hijos.

fin de Siglo

san rafael y águila, tlfs. m-5991-92-93

SE HUNDE UN VELERO DE PORTUGAL AL CHOCAR CON OTRO BARCO DE CARGA

BURDEOS, Francia, enero 13. (Havas).—El velero portugués «Infante», chocó con el vapor de carga «Congo» frente al cabo Finisterre. Las averías que el primero sufrió fueron tales, que sus once tripulantes lo abandonaron, refugiándose en un bote salvavidas, en el que a pesar del mar embravecido, pudieron llegar hasta el «Congo», que los desembarcó más tarde en Burdeos.

M.E.C.D. 2016

HOY Desde la 1 - GRANDES MATINEES en el Circuito Ernesto D. SMITH

ALKAZAR — 3½ - 5½ - 9½ — 2ª EDICION de "La REVISTA MARAVILLOSA" además PELICULAS!

ENCANTO — Gary COOPER en "BEAU GESTE" y "El CREADOR de ESTRELLAS"

FAUSTO — Hedy LAMARR, Robert TAYLOR "FLOR del TROPICO" y "TRES HIJOS"

MAÑANA — ENCANTO — La ATRACCION #1 de la PANTALLA en su MAS SENSACIONAL TRIUNFO!

¿RECUERDA UD... cuando tenía diecisiete años? ... ¿cuando se enamoró por primera vez ...y suspiraba por casarse? ¡Eso le pasa a Andy en la película más divertida de la Familia Hardy! Usted se reirá de él... pero nunca olvidará el primer desengaño que hirió su corazón juvenil.

Mickey ROONEY

¡FIGURESE! Ha tenido escarlatina, viruelas... ¡y ahora le da fiebre de matrimonio!

EL NUEVO AMOR DE ANDY HARDY

(ANDY HARDY GETS SPRING FEVER)

Martes en "Fausto" Dorothy Lamour John Howard y Akim Tamiroff en "Dioses de Barro" ¡Paramount

LUNES 22 PRE-ESTRENO! Encanto — La MARAVILLOSA FANTASIA en TECHNICOLOR que cautivará al MUNDO!

"EL MAGO DE OZ"

MAXIMO ORGULLO M.G.M.

CAMPOAMOR — TELEFONO A-7054 — Breve temporada de despedida de la Compañía ALPUENTE LOPEZ — HOY, DOMINGO 14 — 3 Funciones — Luneta, 50 centavos — Tertulia, 15 centavos

MATINEE A LAS 3 ¡Caramba con la Marquesa! TARDE, A LAS 5.30 ¡YO QUIERO...! NOCHE, A LAS 9.15 ¡En Mi Casa MANDO YO! En las tres funciones el conjunto HERMANOS LOPEZ Y PEPITO ROMEU

ESCENARIO Y PANTALLA

NOTAS

MATINEE CON «FLOR DEL TROPICO» EN FAUSTO

Una grandiosa matinée que comienza a la una de la tarde anuncia para hoy el teatro «Fausto», figurando en la misma dos magníficas producciones. En primer plano se destaca «Flor del Trópico», cuyos intérpretes principales son Hedy Lamar y Robert Taylor. Se completa el programa con la magnífica cinta «Tres Hijos» por el eminente trágico Edward Ellis. Además la Variedad «Circo Marino» y «Un Poema Optico», así como el Noticiario mundial y el Noticiario Cubano con el entierro del Arzobispo. Los precios: 40 centavos de una a 6.30 y 50 centavos después. Niños a todas horas 20 centavos y Tertulia Familiar 15 centavos.

El Martes: estreno de «Dioses de Barro». Cuando el cerebro dicta... y el corazón manda. El profesor que quiso crear en un discípulo su propia personalidad de hombre cínico y fanático de su profesión, para el que fuera de ella, no existía ningún otro sentimiento. Un hombre de ciencias que ignoraba las verdades de un analfabeto. Trama que expone en el más cruel de los realismos, el egoismo del corazón del hombre... y a la vez, lo que tiene de bondad y amor, aunque se pretenda ignorar. Pocas veces la pantalla ha ofrecido a la expectación del público, un drama calcado de mayor interés y de tan sugestivos ángulos psicológicos. Eso es el «hit» de la Paramount. «Dioses de Barro», la magnífica versión de la novela de Lloyd C. Douglas, uno de los éxitos de librería más rotundo de los últimos tiempos, de cuya obra se vendieron más de 200.000 ejemplares y que ostenta en la presentación la firma de Frank Borzage como productor y director a la vez. Son sus intérpretes principales Dorothy Lamour, Akim Tamiroff y John Howard.

HOY REINA VERDUN CUATRO CAMINOS "AMBICION" MERCEDES SIMONE Floren DELBENE

(VEASE MAS ESCENARIO Y PANTALLA Y LAS GACETILLAS EN LA PAGINA OCHO)

CARTEL DEL DIA

POR LOS TEATROS

CAMPOAMOR: A-7054. A las 3: Caramba con la marquesa. A las 5 y 30: Yo quiero. A las 9 y 15: En mi casa mando yo.

LA COMEDIA: A-6737. A las 3: La viuda alegre. A las 9 y 30: El crimen del Set.

POR LOS CINES

FAUSTO: M-7800. A todas horas: Flor del trópico y Tres hijos.

ENCANTO: M-6045. A todas horas: Beau geste y El creador de estrellas.

MARTI: M-2724. La solterona y Demonios sobre ruedas.

INFANTA: U-3700. La última confesión, La reina del patín y episodio.

RIVIERA: F-2040. Héroes olvidados, Nancy y la escalera secreta y episodio.

RADIO-CINE: M-1407. Llegaron las lluvias y A cualquiera le sucede.

PAYRET MAÑANA — MONUMENTAL PROGRAMA! 2 ESTRENOS DESDE las 2 de la TARDE — Revista FOX — El GRACIOSO CARTON: "El PEÑICO de los BOMBEROS" — La super producción "YA SOMOS MILLONARIOS" por un GRAN REPARTO de ESTRELLAS — ESTRENO de la magnífica obra española "LOS HIJOS MANDAN" — Adaptada de el drama "El CAUDAL de los HIJOS" del escritor español J. LOPEZ PINILLOS — INTERPRETADA por Blanca de CASTEJON - Fernando SOLER, Julian SOLER - Carlos VILLARIAS, Arturo de CORDOVA y 10 ESTRELLAS MAS! — MADRID... VALENCIA.. sus BAILES... FIESTAS.. HUERTAS... Una gran película que le recomienda la Empresa de PAYRET.. — 20¢ Hasta las 6½ — Despues 30 — Niños 15¢ Tert. 10¢

COMEDIA-¡HOY! Cía. Lydia de Rivera — MATINEE, 3:30 — LA VIUDA ALEGRE — Con JORGE NEGRETE — NOCHE, 9:30 — EL CRIMEN DEL SET — Con FERNANDO CORTES

ALKAZAR: A-6869. A todas horas: Una aventura tropical, El agente secreto y La revista maravillosa.

AUDITORIUM: F-4455. Varietes y Crimen internacional.

PAYRET: A-7157. Los hijos de la noche y Carmen.

FAVORITO: U-2650. Espía submarino U-29 y Sombras de traición.

OLIMPIC: F-3711. Secretos del Mar Rojo, Mr. Flow y episodio.

¡ULTIMO DIA! Estrellita CASTRO en "LOS HIJOS DE LA NOCHE" Con MIGUEL LIGERO, JULIO PEÑA, A. ROMEA

A PETICION DEL PUBLICO! CIFESA SE ENORGULLECE EN PRESENTAR LAS MAXIMAS ESTRELLAS DEL CINE ESPAÑOL! IMPERIO ARGENTINA EN SU MEJOR PELICULA CARMEN —LA DE TRIANA— Con MANUEL LUNA, R. RIVELLES

DOS GRANDES PRODUCCIONES ESPAÑOLAS EN UN MISMO PROGRAMA! 30¢ MAYORES 15¢ NIÑOS 10¢ TERT.

PAYRET HOY

NACIONAL: A-6700. A todas horas: Espionaje televisor, La maestra rural y números de variedades.

TRIANON: F-2403. La muchacha de la Quinta Avenida y Salud, dinero y amor.

NEPTUNO: M-1515. Hotel para mujeres, Konga, el indomable y episodio.

TEATRO NACIONAL — HOY — TRES SHOWS 2:30 ... 5:30 ... 9.45

RITA ELIZA, que deleita en cada una de sus danzas.

TOMMY TRENT, con sus muñecos, simpáticos y populares.

MALENA DE TOLEDO, que hace del folk-lore un derroche de gracia.

RED THORTON, que hace un dibujo de cualquier garabato.

ART ASTHON, campeón de golf en el course y en la escena.

ORQUESTA: la de Touzet. ANIMADOR: Pumarejo.

EN LA PANTALLA: Doble programa PARAMOUNT "ESPIONAJE TELEVISOR" Estreno en Cuba, por Wm. Henry y Judith Barret. —y— "LA MAESTRA RURAL" Por Evelyn Venable.

PRECIOS: 30, 40 y 50 centavos

REX CINEMA TEL. M-2214 — —HOY— CONTINUA DESDE 11 A. M.

BAZAR ARABE — Primera de la colección de viajes «PANORAMAS MUNDIALES», visitando una ciudad de Arabia en días de fiesta; un ambiente pletórico de color y de sol. Es un magnífico Technicolor de Art. Unidos.

ALAS DEPORTIVAS — Un gran documental sobre la aviación, desde sus comienzos a nuestros días. Aviones de todas clases y lo que significan en el tráfico aéreo. R. K. O.

NOTICIARIOS — «Metro», «Iberia Mundial» y «Pathé R. K. O.», con mucha información general y especial de los frentes de guerra.

EL PATITO FEO: Una obra maestra de Walt Disney, en la que los animalitos expresan todas las emociones humanas. Y el simpático cartón GIMNASIA ANIMAL, de la Columbia.

RITMOS INTERNACIONALES — Musical, de la R. K. O.

HOY — REX — CINEMA SAN RAFAEL Y AMISTAD TEL. M-2214 — LA FIESTA DE LOS MUÑEQUITOS CON EL ESTRENO DE ALADINO Y SU LAMPARA MARAVILLOSA — El más fantástico cartón de Popeye, que, realizado en Technicolor por la Paramount, nos presenta al popular marino convertido en príncipe oriental. Extraordinario. WALT DISNEY con seis cartones admirables, que muestran todos los ángulos del genio creador del maravilloso artista. FERDINANDO EL TORO * EXPLORADORES INCIPIENTES * LOS TRES COCHINITOS * EL PATITO FEO * LOS SOBRINOS DE DONALD y SINFONIA DE CORRAL. HOY: 11 de la mañana y 3 de la tarde. Precios: Mayores, 30 centavos. Niños, 20 centavos.

FLORENCIA: U-3533. Hotel para mujeres, La vuelta de C. Kid y episodio.

MANZANARES: U-3354. La verdadera gloria, El vaquero errante, Luna de miel en París y episodio.

REINA: M-2272. Ambición y La noticia la perseguía.

RIALTO: M-1831. Concédenos esta noche y El rey de los gangsters.

ROXY: FO-4255. Hotel para mujeres, Entiéndase con mi abogado y episodio.

RIVOLI: FO-2682. Cuento de Navidad, El pequeño valentón y episodio.

PRADO: M-2822. La verdadera gloria y Susana.

VERDUN: A-9206. Ambición y El afortunado.

RADIO CINE — HOY GRAN MATINEE desde 1 — ULTIMO DIA del programa doble — Tyrone POWER, Myrna LOY, George BRENT con 10 ESTRELLAS y 5.000 EXTRAS! en LLEGARON las LLUVIAS — además EXITO "A CUALQUIERA le SUCEDE" con Gloria STUART y Estuart ERWING — 30¢ 40¢ hasta las 6½ — Despues NIÑOS 20¢ TERT. 10¢

RADIO CINE — MAÑANA — DOBLE PROGRAMA WARNER — 2 ESTRENOS en CUBA! — Una super sensacional película de espionaje! DINAMICA!! Una PELICULA de ACTUALIDAD! VEA como se valen los espías para conseguir lo que quieren... Joel Mac. CREA y George BANCROFT en ESPIONAJE en ACCION — ESPIONAGE AGENT — Además ESTRENO de la COLOSAL PELICULA de Dick POWELL con Ann SHERIDAN — CUATRO TIAS y un SOBRINO — Una SUPER COMEDIA de HORA y MEDIA de RISA CONTINUA! NO FALTE a RADIO CINE! — 30¢ HASTA las 6½ — 40 Despues — Niños 20 - Tert. 15¢

LUNES 22 Deanna ENAMORADA! — EL MUNDO ENTERO HA ESPERADO este MOMENTO... Ya a la LUZ de la LUNA COMPLICE, ELLA DIO SU PRIMER BESO... — Deanna DURBIN en su formidable película NUEVA "U" "PRIMER AMOR" — La NUEVA "U" y la Empresa de RADIO CINE GARANTIZAN que: ESTA ES la MEJOR PELICULA de Deanna DURBIN! Si a UD. NO le GUSTA RECLAME el IMPORTE de su ENTRADA a la SALIDA del TEATRO!

CUATRO CAMINOS: M-3676. Ambición, La venganza del ahorcado y episodio.

COLONIAL: A-7879. El muerto murió, El camino tortuoso y El cura y el penado.

ACTUALIDADES: M-5575. Rapsodia de la juventud e Hijas valerosas.

CERVANTES: M-6494. Las buenas van a París y Guerra y muerte.

MAJESTIC: M-4477. Espía submarino U-29 y La venganza del ahorcado.

LIRA: M-4474. La venganza del ahorcado y Caviar para su excelencia.

SAN FRANCISCO: X-1700. Los secretos del Mar Rojo y Tenorio a la fuerza.

HABANA: M-2678. Serenata de Broadway, El borrón de la familia y Pájaros bobos.

WILSON: U-5863. Caminito de gloria y Por qué afligirse.

GRIS: F-4292. Arrecife de coral y Espía submarino U-29.

VIVES: F-3128. El caso de Edith Cavell, Extasis africano, El santo en New York y episodio.

MODERNO: X-1305. Concédenos esta noche, Insubordinación y Justicia de los llanos.

CUBA: M-4465. El trovador de la radio, La isla de perdición y El hombre de siempre.

ROJO: M-4794. El trovador de la radio, Andy Hardy millonario y La maestra rural.

SANTOS SUAREZ: I-4600. El escuadrón Bengali y Caminito de gloria.

BELGICA: A-9128. Tontos de altura, Gunga Din y episodio.

VIOLETA: M-3238. Mujeres enamoradas, El alguacil de la frontera y episodio.

MENDOZA: I-7285. El alguacil de la frontera y El trovador de la radio.

LUNES 22 PAYRET - UN ESPECTACULO MARAVILLOSO! — ZENITH FILMS presenta al INOLVIDABLE CARLOS ORELLANA-TIO LAMPARITA con MARINA TAMAYO y EMILIO TUERO en la película mas sentimental - emocionante EXTRAORDINARIA "MUJERES Y TOROS"

M.E.C.D. 2016

MUSICA Y MUSICOS

NOTAS

La Sociedad de Conciertos

La Sociedad de Conciertos, que preside la señora Rosita Rivacoba de Marcos, celebrará su acostumbrado recital de música de cámara el próximo jueves 18, a las cinco y media de la tarde, en el salón de fiestas de Pro Arte Musical.

Se ha seleccionado un admirable programa en el cual figuran el Cuarteto de Sol Menor op. 25 de Brahms y el Cuarteto en La mayor op 4 de Mozart. El Cuarteto de Brahms, obra de prodigiosa arquitectura melódica en que la inspiración movida por el más bello impulso se alía a la técnica más sobria, se ha incluído en este recital a petición del público que tanto supo gustar sus incomparables bellezas en anterior ejecución.

Tendrán a su cargo este programa los profesores Alberto Falcón, piano; Alberto Bolet, violín; Alberto Roldán, cello y Joseph Sinielnikow, viola.

Será este acto artístico, de tan alto rango, un nuevo triunfo de la Sociedad de Conciertos.

Exposición de Pintura y Escultura

Aunque de carácter ajeno a esta sección, no queremos, sin embargo, pasar por alto la atención del joven artista Domingo Pouble González, de invitarnos a la apertura de su exposición de Pintura y Escultura hoy domingo 14 a las cinco y media de la tarde en los salones del Lyceum.

Nuestro querido compañero Armando Maribona, tiene a su cargo la presentación del artista, amante real de las Bellas Artes que cultiva asímismo como pianista en su expresión más hermosa: la Música.

La exposición estará abierta diariamente de 5 a 8 p. m., hasta su clausura el día 29 del actual.

Propósitos de la S. I. B. A.

Ya dimos a conocer la Directiva que ha de regir los destinos de la Sociedad Infantil de Bellas Artes durante un año. Hoy queremos dar a conocer algunos de sus propósitos en pro de nuestra niñez y juventud y su desarrollo artístico.

En primer término, a todos los asociados menores de 11 años se les distribuirán programas especiales, donde podrán hacer sus anotaciones, manifestando su opinión de cada audición así como espacio para contestar a diversas preguntas. Al fin de la temporada deben enviar los seis programas a la Secretaría de la Sociedad. Un Tribunal competente, discernirá sobre los seis mejores trabajos: tres para niños de 6 a 12 años y otros tres para mayores de 12 a 16 años. Los premios consistirán en Medallas de Oro, Plata y Bronce, que serán entregadas en el primer concierto de la temporada siguiente.

En breve se hará la convocatoria para diversos concursos, entre otros uno literario en el que se premiarán los mejores Cuentos para Niños, así como obras para teatro infantil, ambos sobre tema cubano y tema libre. En Música habrán igualmente diversos concursos para composiciones dedicadas a los niños y por último, se convocará más adelante a nuestros artistas juveniles a un concurso. Los vencedores, tendrán como premio su presentación con la Orquesta de Conciertos que dirige el Maestro Pedro Sanjuán, en uno de los conciertos de la siguiente temporada.

La Directiva de la S. I. B. A. trabaja con entusiasma y ahinco en esta primera temporada que ofrecerá cinco conciertos sinfónicos, con notables solistas y que terminará con la «première» de una opera preciosa: «Haensel und Gretel», basada en el cuento de los dos niñitos que se pierden en el bosque y van a parar a casa de la bruja que tiene una casa de crocante en lo que tiene convertidos a muchos niños que no se ha podido comer. Hansel und Gretel logran echar a la bruja en el aceite hirviendo preparado para ellos y con la muerte de la hechicera, queda deshecho el encanto y los niños de crocante, vuelven a la vida. La música es preciosa, toda ella.

Diariamente aumenta el abono a esta serie de seis audiciones que ofrece la S. I. B. A. al precio de cinco pesos la luneta para mayores y de tres pesos el abono para los menores de 16 años. Puede solicitarse el abono por el teléfono F-3547 de 2 a 6 p. m. hasta el día 31. Después estarán a la venta las localidades sobrantes al precio de un peso cincuenta la luneta.

Oportunidad que no deben perder cuantos gustan del verdadero arte.

El Concierto de la Filarmónica

Un destacado acontecimiento social y artístico constituirá el próximo concierto de la Orquesta de la Orjuesta Filarmónica de la Habana, señalada para mañana lunes 15, en el Auditorium, bajo la experta batuta de su director el maestro Massimo Freccia.

Comenzará a las 9 y media, en punto, siguiendo la costumbre establecida desde la inauguración de la temporada, y que se cumple invariablemente.

El maestro Freccia ha combinado un programa excepcional magnífico que lo ofrecemos a continuación:

1.—Nina, Pazza. Per Amore. (Obertura). Paisiello.
2.—VI Sinfonía. (Patética. Tschaikowsky.
3.—Notturno. Martucci.
4.—a) Fetes. b) Nuages. Debussy.
5.—Guillermo Tell (Obertura). Rossini.

La critica artística y social levantará acta de este concierto al que asistirá lo más distinguido del mundo habanero.

N. B.

Programa del Concierto

que ofrecerá la Banda de Música del Cuartel General del Ejército Constitucional, en el Anfiteatro Nacional, de 8 a 10 p. m., el domingo 14 de Enero de 1940 y que será trasmitido por las radioemisoras C. O. C. O., onda corta, en 8,700 kilociclos y C. M. C. K., onda larga en 970 kcs.

PRIMERA PARTE

1.—Pasodoble «Talento». J. Fernández.
2.—Obertura «Campanone». Maestro Mazza.
3.—Preludio. S. Rachmaninoff.
4.—Selección de la ópera «Tosca». G. Puccini.
5.—El Barrilito. (Polka de Concierto). Wladimir A. Timm.

SEGUNDA PARTE

1.—Bocetos Caucasianos (Suite de Concierto). M. Ippolitoff Iwanoff.
No. 1.—En las Montañas.
No. 2.—En la Villa.
No. 3.—En la Mezquita.
4.—Procesión del Sardar.
2.—La Bella Cubana. J White.
3.—Pot-pourri Cubano «1936». F. Rojas.
4.—Himno Nacional Cubano. P. Figueredo.

Luis Casas y Romero, M. M., Capitán Músico, Jefe y Director de la Banda del Cuartel General e Inspector Técnico Musical.

VELADA TEATRAL EN EL CIRCULO DE BELLAS ARTES

Esta noche, a las nueve tendrá efecto en el Círculo de Bellas Artes una velada teatral en conmemoración del sexto aniversario de la fundación del Cuadro Escénico de dicha institución que dirige el profesor de declamación, señor Pedro Boquet Requesen.

Integran el programa de esta velada, el estreno de la comedia en tres actos original de Carlos Soldevila, traducida y adaptada a la escena por Pedro Boquet, que lleva por título «Escuela de Señoras», y terminará con el entremés de Pablo Perellada, titulado «De Pesca».

La función está dedicada a los socios del Círculo de Bellas Artes, siendo requisito indispensable, para los que no lo sean, presentar a la entrada la correspondiente invitación.

AMENAZAS

Juana M. Rivera Reyes, de Campanario 108, acusó al asitático Miguel Lee, del mismo domicilio, de haberla emanazado con darla muerte con un hacha, ignorando los motivos que tenga para ello.

MODELO 8-Q-2

La ambición de poseer un aparato receptor capaz de satisfacer el deseo de viajar por todos los países del mundo desde el propio hogar, se hace posible con este estupendo modelo de 8 tubos, orgullo de la RCA Victor.-Conexión simplificada para Victrola.-Amplificación "Push-Pull".-3 nuevos tubos que proporcionan más selectividad y menos interferencia.-Ojo y Cerebro Mágicos.-Lujoso gabinete de maderas seleccionadas, pulido a mano y acabado en laca.

HUMARA Y LASTRA, Sen C.
MURALLA 405 407 M-1640. M-9095
UNIVERSAL MUSIC CO.
SAN RAFAEL, 104 TELEFONO M-2932
CASA BARRIÉ
O'REILLY, 453 M-8598
CIA. CUBANA DE FONÓGRAFOS
O'REILLY 523 TELEFONO M-1205
LA CASA DE LA MÚSICA
BELASCOAIN 262 TELEFONO U-5458

PILDORAS ORIENTALES

Desarrollan el busto reconstituyentes y saludables, aumentan el peso, hacen atractivas a las damas.

Solicite folleto, bajo sobre sin membrete.

Diríjase a P. Orientales.

APARTADO 1244.—HABANA.

HURTO

El vigilante 3105, B. Rodríguez, de la Oncena Estación, arrestó a Antonio de Armas Carrillo, de 18 años y de 10 de Octubre 262, por acusarlo Pablo Fernández Reina, dueño de la carretilla de frutas situada en el Puente de Agua Dulce, de haberle hurtado varias manzanas.

El Purgante Ideal
es la
Píldora del Dr Debaut
147, rue du Faubg St-Denis, Paris
Fácil de tomar,
No necesitando ningun preparativo,
nunca provoca repugnancia.
Suprimiendo la dieta,
no debilita al enfermo.
No exigiendo descanso en el cuarto,
no ocasiona ninguna pérdida de tiempo.
Más activa que todas las similares,
es, por consiguiente, más barata.
DOSIS: PURGATIVA, 2 à 3 píldoras.
LAXATIVA, 1 píldora.

CRONICA HABANERA

ELISA MENCIA

Una grata fecha será la de mañana con motivo de cumplir dieciséis años de edad para la señorita Elisa Mencía y Gutiérrez, la dulce y encantadora jeune fille, hija adorada del doctor Felipe Mencía y de su gentil esposa, Zenaida Gutiérrez.

La señorita Mencía forma parte de la nueva promoción de muchachas del gran mundo habanero.

Reciba nuestro saludo por anticipado.

FIESTA EN PERSPECTIVA.—Un grupo de muchachas y jóvenes de nuestra sociedad viene organizando una fiesta para el sábado próximo, día 20, en horas de la noche.

Se celebrará en la finca del señor Francisco Mestre, en el pueblo de Santiago de las Vegas, que ha sido gentilmente cedida por su propietario.

Esta fiesta llevará por título «Noche guajira», y todos los invitados deberán lucir los trajes típicos de nuestro país.

Una magnífica orquesta ha sido contratada para amenizar el baile.

Se servirá un buffet magnífico; se instalará un bar para el servicio de las bebidas, y pequeños bohíos para el café.

Las personas invitadas deberán recoger sus tarjetas-invitaciones antes del jueves próximo, día 18, que es la fecha señalada para cerrar las admisiones.

Será una fiesta magnífica.

EN LA LEGACION DEL JAPON.—Anteanoche estuvo de fiesta la Legación del Japón, situada en 13 y 2, en el Vedado.

El encargado de Negocios del Japón, Su Señoría Sakae Nanjo, y la señora de Nanjo, reunieron allí un grupo de periodistas con sus familiares para exhibir películas del Japón, interesantísimas, y mostrar distintos productos de aquel gran país.

Todos los concurrentes fueron obsequiados con champagne.

Asistieron: el presidente de la Asociación de la Prensa, señor Luis S. Varona, y señora Virginia Calvo; el dirección de «Acción», doctor Juan Andrés Lliteras, y señora Engracia Heydrich; el director de «Viva España», señor Miguel Baguer; el doctor Miguel de Marcos y señora Rosita Rivacoba, el director de «Cuba Comercial y Financiera», señor Miguel González Rodríguez; el doctor David Masnata y señora Aurora Quesada, el señor Alberto Martí y señora Josefina López, el señor Nicolás Bravo y señora Lydia Grimany; las señoras Adelfa Bericiartu, Clara Park de Sánchez Pessino, administradora del «Havana Post», y Mrs. Nadine Heller, cronista social del mismo periódico; el señor Heriberto Portell Vilá y los queridos confreres Mario Castellanos, José Sánchez Arcilla, Eduardo Fontanills y José Manuel Valdés Cruz.

Y el secretario particular del encargado de Negocios del Japón, señor Alfonso Cabello.

LOS QUE LLEGAN.—Llegaron ayer de los Estados Unidos, donde se encontraban residiendo, los jóvenes esposos Fernando Alonso y Alicia Martínez, los que vienen para actuar en el ballet que próximamente presentará la Sociedad Pro-Arte Musical.

Bienvenidos.

COMIDA DE JUVENTUD.—En el «Hotel Nacional», en su bello y elegante salón estilo «Inglés», ofreció anoche una comida festejando su onomástico acaecido el pasado jueves, la señorita Hortensia Tapia, que por su gracia y belleza brilla en nuestros salones.

Once parejitas de muchachas y jóvenes disfrutaron de la espléndida comida que fué servida en gran mesa, adornada por los artistas del jardín «El Clavel» el famoso jardín de Marianao.

Al centro se veía una gran «corbeille» estilo «Primavera», especialidad de los Armand.

Tejida estaba con pompones, pensamientos y sweet peas en la más artística combinación.

Presidía la mesa la señorita Tapia de compañera con el querido confrere de «El Mundo», Mario Castellanos.

Allí tomaban asiento los invitados en este orden.

Martha Mestre y
Manolo Díaz.
Toky Montero y
Luis Santeiro.
Graciela Portuondo y
Alfredo Recio.
Adriana Maduro y
Cuco Malberty.
Peggy Smith y
Manolo Bustamante.
Carmita Díaz y
Gerardo Smith.
Elena Franca y
Paco Mendieta.
Beba Smith y
Tomás Casas.
Gloria María Betancourt y
Pepe Estráviz.
Isabel Luisa Malberty y
Dr. Tomás Cabrera.
Amalia del Valle y
este cronista.

SAN HILARIO.—La festividad del día.

Sea nuestro primer saludo para una dama de nuestra alta sociedad, Hilarita Fonts, la viuda del inolvidable caballero Alfonso Martínez Fabián.

También saludamos a este grupo de caballeros:

El doctor Hilario González Arrieta.

El ingeniero Hilario Rojas.

Los doctores Hilario Candela, Hilario Pita y Fuentes, Hilario Valladares, Hilario Escandel.

Hilario del Castillo, ex Director General de Obras Públicas.

El ingeniero Hilario Brito.

E Hilario Fránquiz, antiguo compañero en el periodismo.

EN SUS DIAS.—Colmada de halagos y de felicitaciones se vió ayer con motivo de su santo la señora Julia Urquiola bella e interesante esposa del doctor Ignacio Toñarely, una de las figuras más prestigiosas de nuestro mundo médico.

Aunque no recibió, tuvo muchas demostraciones de afecto y de simpatía.

Pasó el día feliz, congratuladísima.

OPERADO.—En la clínica del Vedado será sometido mañana, lunes, a la operación de las amígdalas, el simpático joven Ramón Ruisánchez, operación que llevará a cabo el conocido especialista doctor Abelardo Codinach.

AMERICA PENICHET.—En esta fecha celebra su natalicio la distinguida y gentilísima señorita América Penichet y Boscowitz, hija del reputado oftalmólogo doctor Jesús M. Penichet y de su esposa Nena Boscowitz.

Para ella tenemos el mejor de nuestros saludos.

Felicidades.

(Continúa en la página NUEVE)

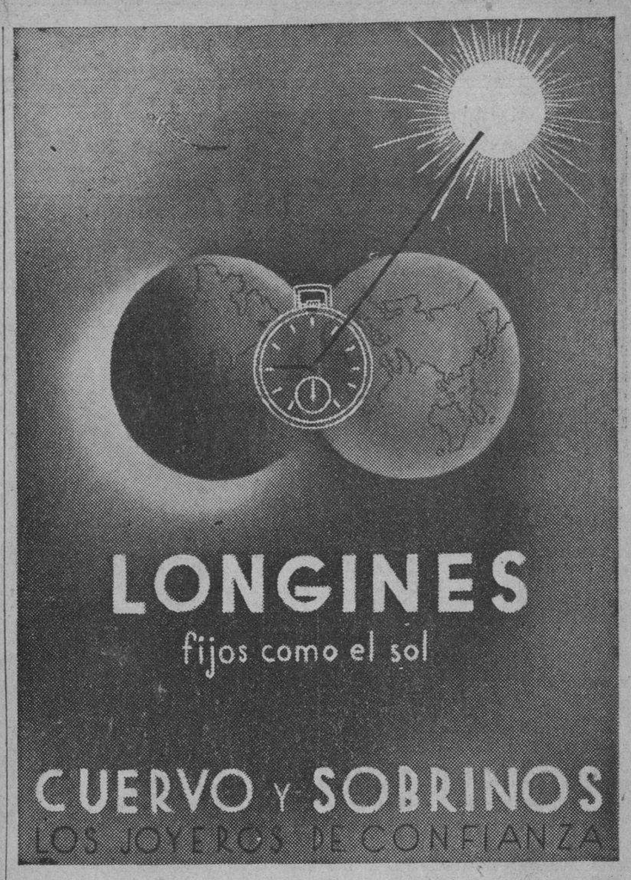

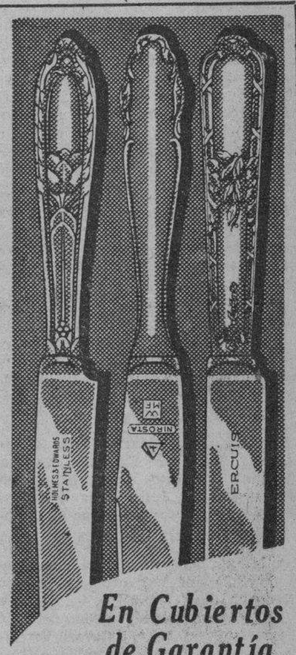

En Cubiertos de Garantía

Brindamos la colección más extensa para todos los presupuestos, hasta $500.00.

PRECIOSOS ESTUCHES CON DISTINTAS COMBINACIONES.

VISITENOS Y CERCIORESE DE QUE PUEDE ADQUIRIR MERCANCIA DE LA MAS ALTA CALIDAD A LOS PRECIOS MAS BAJOS DE NUESTRO GIRO.

CASA VERSALLES
NEPTUNO 164
Frente al Teatro «Encanto».

HURTO

Pablo Fernández Morini de San Lázaro 1007, denunció en la Novena Estación, que de una bóveda que posee en el Cementerio de Colón, le sustrajeron las argollas y un florero todo lo que aprecia en 25 pesos.

Otro Mes, Otra Casa!

¡$5,000.00 Garantizados!

Eso es lo que vale una Villa Jabón Candado

¿Ha visitado usted las Villas Jabón Candado?—Vea una, por fuera y por dentro...Calcule primero el valor del terreno: en la Habana se fabrican en las mejores calzadas y en el Interior en lugares céntricos de cada población o en la Carretera Central.

Fíjese en su tamaño y distribución: portal, sala, comedor, 3 cuartos grandes, lujoso baño intercalado, cocina, lavaderos, jardín, patio y cerca alrededor del solar. Aprecie todos los detalles, comodidades y la calidad de su construcción...

¿Cuánto le costaría a usted una igual?—Con todos los recursos y experiencia en la fabricación de 62 casas. Candado pagó y paga, por cualquiera de sus Villas, más de $5.000.00. Si usted tuviese que fabricar una residencia como éstas gastaría mucho más...

¿Quiere usted dinero?—Por su gran valor, una Villa Jabón Candado le representa un verdadero capital saneado... Puede alquilarla, *para gozar de una buena renta mensual en efectivo*... Puede hipotecarla, *para cubrir cualquier necesidad de momento*... Puede venderla libremente, *convirtiéndola en dinero contante y sonante, en cuanto usted quiera el dinero.* En otras palabras...

Lo que más vale más produce... Y fíjese bien, ¡Una Villa Jabón Candado vale más de $5,000.00!

La señorita Catalina Flaquer Giribet, vecina de San Agustín número 504, en Santiago de Cuba, ganó la Villa Jabón Candado No. 62, con el bono A-8179.

CANDADO
es "el mejor jabón" por 7 razones fundamentales!

1. CANDADO es puro.
2. CANDADO lava más y mejor.
3. CANDADO prolonga la duración de la ropa.
4. CANDADO no daña las manos.
5. CANDADO deja olor a limpio.
6. CANDADO es económico.
7. CANDADO acaba con los microbios.

Eliseo Grenet, el compositor cubano que mejor ha llevado nuestra música al alma de otros pueblos, y Jorge Negrete, la voz romántica de México, presidieron el sorteo de la Villa Jabón Candado 62.

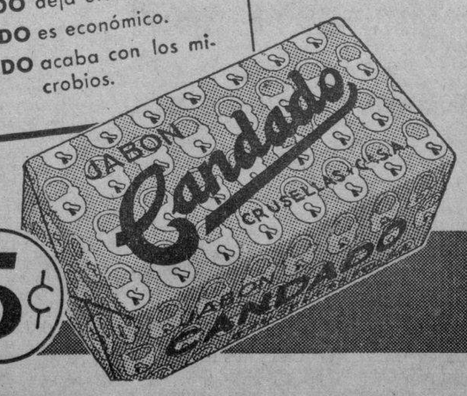

JC 87.

5¢

Desde hace años, Candado regala todos los meses: ¡Una Villa Jabón Candado que vale más de $5.000.00 y 50.000 Premios en Billetes de la Lotería Nacional!

Gane Usted la Casa 63!

M.E.C.D. 2016

GACETILLAS ESCENARIO Y PANTALLA

AUDITORIUM: VARIETES. (Ultimo día)

Las últimas exhibiciones de la magnífica super-producción «Varietes», llenarán por completo, hoy, la amplia sala de este popularísimo teatro del Vedado, en su magistral función dominical, que dará comienzo a la 1:30, con una matinée extraordinaria.

Emocionante cual ninguna, interesante hasta su sensacional fin y con un estelar reparto, son las tres principales características de «Varietes», la película en la cual su famoso productor Nicolas Farkas, inolvidable por sus éxitos en Puerto Arturo y La Batalla, ha logrado reunir por vez primera en la historia del cine francés, a Fernand Gravet, Annabella y Jean Gabin, tres favoritos de todos los fanáticos.

Para completar el programa de la referida matinée, también se exhiben la sensacional joya «El Gran Crimen Internacional» de Rod La Rocque y Astrid Allwing, cartón en colores, comedia y revista.

A las 5:15 y 9:45: «Varietes». En el turno de las 8:30: «El Gran Crimen Internacional».

Mañana: A las 9:30 de la noche Gran Concierto por la Orquesta Filarmónica de La Habana, bajo la Dirección del Maestro Massimo Freccia.

El martes: «Tarzán y su hijo», nuevo y más sensacional episodio en que toma parte el popularísimo Tarzán y que viene a señalar un triunfo más en la carrera brillante del arrogante actor y atleta Johnny Weismuller, secundado en su labor por Maureen O-Sullivan.

TRIANON: «LA MUCHACHA DE LA QUINTA AVENIDA»

Una gran matinée a la 1:30 ofrece este elegante teatro, con la divertida y original comedia «La muchacha de la Quinta Avenida», clasificada por los críticos como una de las mejores de la popular artista Ginger Rogers, la que se exhibirá a las 2:00 y turnos preferentes de 5 y 40 y 10 y 5.

Su fascinante trama nos presenta a la seductora Gingers Rogers como la desempleada que sentada en un parque se le ofrece la más peregrina ocupación, servirle de compañera a un millonario para inspirarle celos a la esposa y hacerla desistir del divorcio.

Actúan con la genial estrella, Walter Connolly, Tim Holt, James Ellison y Veree Teasdale.

Y en su pimer turno de 4 y 8:40 la simpática joya: «Salud, Dinero y Amor», por la popular pareja de Stuart Erwin y Helen Chandler. Se completa el programa con Noticiero y cartón en colores.

A petición por última vez, la preciosa joya de Leslie Howard y Ingrid Bergman, «Intermezzo».

El miércoles: «La niña es un encanto» con Danielle Darrieux.

INFANTA: «LA ULTIMA CONFESION»

Un soberbio programa para hoy señala la cartelera del gran teatro «Infanta», con dos magníficas películas, teniendo como base del mismo a la producción: «La Ultima Confesión», con Víctor McLaglen, Sally Eilers, Joseph Calleia y otros actores conocidos del público; un drama vivido que acelera el ritmo del corazón, exponiendo en todo su brutal realismo la vida de un criminal a quien la conciencia acaba por perder... saturado del esnsacionalismo que capta el espíritu por la acción truculenta de sus personajes... Le sigue en turno la cinta: «La Reina del Patín» con Irene Dare, Roscoe Karns y Edgar Kennedy; una cinta de espectacular trama, completa el programa la revista el episodio número 6: «El camino de Oregón» y una variedad.

Mañana: «Hotel para mujeres». El martes: Estreno: «Los Secretos del Mar Rojo», por Harry Baur.

PAYRET: «LOS HIJOS DE LA NOCHE» Y «CARMEN»

Doble y sensacional programa en una gran matinée desde la una, con la actuación en la pantalla de las dos grandes estrellas Cifesa, Imperio Argentina y Estrellita Castro.

El programa va en el orden siguiente. Una revista de asuntos mundiales. «La Ultima habichuela», cartón. Exito de la monumental película titulada: «Carmen» por Imperio Argentina, Manuel Luna y Rafael Rivelles.

Hoy último día, éxito de la formidable película de Estrellita Castro, titulada: «Los hijos de la noche» con Miguel Ligero, Julio Peña y otros. Vea hoy un programa español colosal.

Los precios son 30 centavos a todas horas mayores y 15 centavos niños. Tertulia 10 centavos.

Mañana. Un programa monstruo 5 estrenos en Cuba. El mejor del año. Una revista estreno. «El Penco de los Bomberos», cartón. «Ya somos millonarios» super-producción Fox.

Y estreno de la magnífica película en español, titulada: «Los hijos mandan» de la gran obra española «El caudal de los hijos» de José López Pinillos.

Interpretada por Fernando y Julia Soler, Arturo de Córdova y Blanca Castejón con Carlos Villarías y 10 estrellas más.

NEPTUNO: MATINEE CON «HOTEL PARA MUJERES»

A la una en punto dará comienzo la matinée que hoy ofrece el teatro «Neptuno» con Noticiero, el episodio 7 de la super-serie: «Conquistando Tierras», titulado: «El Corcel Verdugo», la cinta de la Columbia «Konga, el Indomable» de interesante argumento, y la deliciosa producción de la 20th Century Fox: «Hotel para Mujeres», interpretada por un grupo de bellísimas mujeres de Hollywood. Los precios: 20 centavos de una a 6:30 y 30 centavos después. Niños 15 centavos.

Mañana: Un programa para reir y llorar... «Tres hijos», de intenso argumento por el gran actor dramático Edward Ellis, y la comedia más chistosa de la popular pareja Stan Laurel y Oliver Hardy.

El miércoles: Jean Gabin y Michele Morgan en «Arrecifes de Coral» y «El desertor» por Víctor Mc Laglen.

FAVORITO: «ESPIA SUBMARINO U-29»

Una gran matinée ofrece hoy el teatro que hace honor a su nombre dando comienzo a la una en punto con Noticiario, la estupenda película de la Columbia Pictures: «Espía Submarino U-29» interpretada por Conrad Veidt, y «Sombras de Traición» por Jack Holt.

Es un programa muy atractivo para todos.

Los precios: 15 centavos de una a 6:30 y 20 centavos después. Niños a todas horas 10 centavos y Tertulia familiar 10 centavos.

Mañana: a precios populares: Un programa exclusivamente para mayores, con «Los hijos que no nacen» y «Corrupción».

El martes: pre-estreno de gran gala de la magnífica producción «Concédenos esta noche» de Charles Boyer e Irene Dunne, y junto con ella «El Rey de los Gangsters» de Barton McLane.

El miércoles y jueves: Debut de la Compañía de Arredondo-Castany con dos soberbios estrenos.

FLORENCIA: «HOTEL PARA MUJERES»

Una estupenda matinée anuncian hoy las carteleras del concurrido teatro «Florencia», comenzando a la una en punto con Noticiario, el episodio 6 de la super-serie: «Conquistando Tierras», titulado: «Una cita con la Muerte», la interesante cinta: «La vuelta de Cisco Kid» de Warner Baxter, y la gran producción de la 20th Century Fox: «Hotel para mujeres», por un grupo de bellísimas mujeres, al frente de la más discutida anfitriona de los Estados Unidos, Elsa Maxwell.

Los precios: 20 centavos de una a 6:30 y 30 centavos después. Niños a todas horas 15 centavos y tertulia familiar 10 centavos.

Mañana: a precios populares: «Camino de perdición» y «La destrucción del vicio», programa aprobado sólo para mayores.

El martes: Dita Parlo en «El Callejón de la perdición» y «La adorable incógnita».

OLIMPIC: «SECRETOS DEL MAR ROJO»

Comenzando a la una en punto se ofrece hoy una magnífica matinée en el teatro «Olimpic», con Noticiario, el episodio 11 de la dinámica serie: «El halcón enmascarado», la película de Fernand Gravet «Mr. Flow» y «Los secretos del Mar Rojo» de Harry Baur y un grupo de bellísimas mujeres.

Los precios: 20 centavos de una a 6:30 y 30 centavos después. Niños, tarde y noche 15 centavos y tertulia familiar 10 centavos.

Mañana: «Siempre tuyo» por Loretta Young y David Niven, conjuntamente con «Nacidos para amarse» por Carole Lombard y James Stewart.

El martes popular: «Mamá Soltera» de Ginger Rogers y David Niven y «La vida de Vernon e Irene Castle» de Ginger Rogers y Fred Astaire.

MANZANARES: «LA VERDADERA GLORIA»

Para hoy monumental programa en este cine de familias, situado en Carlos III e Infanta, en matinée, tanda y noche, con comedias, cartones, episodio 12 de «Mandrake, el Mago», «El vaquero errante» por Tom Tyler que se pasa sólo en la matinée, «Luna de miel en París», sólo en tanda y noche y la regia producción por Gary Cooper, titulada: «La verdadera Gloria» que se pasa en todas las tandas de este cómodo espectáculo favorecido por las familias.

Mañana, lunes, programa en español como homenaje a Tito Guizar, con sus dos mejores películas: «Mis dos amores» y «El Trovador de la Radio» a precios bajos.

RIVOLI: «CUENTO DE NAVIDAD»

Hoy domingo gran día en el cine «Rivoli», pues empezando la matinée a las 2; presenta la grandiosa producción «Cuento de Navidad» que enseña a los hombres el verdadero significado de lo que son las Navidades, la inmortal fecha que conmemora el mundo entero anualmente. No deje de traer sus niños a verla, y si no, al miembro de su familia que usted crea, un cascarrabias o egoista. Se lo agradecerá. Conozca la obra maestra en que Charles Dickens.

Se completa este magnífico programa, con la estupenda película «El Pequeño Valentón», por Frankie Darro, donde podrán ver una emocionante pelea de boxeo, y además el episodio 11 de «Adelante Exploradores» y una graciosa comedia.

Precios los de costumbre, matinée, tanda y noche mayores 20 centavos luneta y 15 los niños.

RIALTO: «CONCEDENOS ESTA NOCHE»

Hoy se exhibe en «Rialto» por última vez la monumental super-producción que lleva por título «Concédenos esta noche» que interpretan admirablemente las estrellas máximas de la cinematografía moderna: Irene Dunne y Charles Boyer que hacen de ella un espectáculo inolvidable.

Se completa el programa con el drama titulado «El Rey de los gansters» que interpretan Barton McLane y Tom Browm.

Los precios para la función de hoy que comienza desde la 1 y 30 son: mayores 20 centavos hasta las 6 y 30, después 30 centavos, niños 15 centavos.

Mañana: dos estrenos: «Cruel es mi Destino» por Priscilla Lane y John Garfield y «Los padres postizos» por Pat O-Brien, Wayne Morris y Joan Blondell.

PRADO: «LA VERDADERA GLORIA»

Para hoy tiene «Prado» el elegante teatro del Paseo de Martí, como todos los domingos matinée doble a la 1 y 30, y 5, y tanda a las 8 y 15, con el mejor programa de la Habana. Exhibiendo primeramente la maravillosa producción de la pequeña actriz Shirley Temple «Susana de la de la Montaña» y la emocionante y espectacular producción del apuesto actor Gary Cooper «La verdadera Gloria». Un film que por su interesante argumento constituye el espectáculo más fuerte en su clase. Completando el programa una revista y un gracioso cartón. Mañana «Cuatro Plumas» en colores y «Danubio Azul»

MARTI: «LA SOLTERONA» Y «DEMONIOS SIN RUEDAS»

La función de hoy en «Martí», dará comienzo a la una de la tarde, con un programa extraordinario, quizás el mejor que ofrecen hoy los cines habaneros, y no obstante su calidad y alto costo la empresa de este teatro lo ofrece a sus invariables e increíbles precios de 5 centavos la tertulia a todas horas, 10 centavos las lunetas hasta las 4 de la tarde y 15 centavos después de esta hora. El programa es el siguiente: Cartón en colores de Walt Disney, titulado: «Constructores Navales», revista de actualidad de asuntos mundiales y las super-producciones tituladas: «Demonios sobre ruedas» por Ann Sheridan y Pat O-Brien y «La solterona» por la excelsa trágica Bette Davis y el apuesto galán George Brent.

Mañana: «La reina del Patín» y «Caballeros a medias».

ROXY: «HOTEL PARA MUJERES»

Hoy ofrece en matinée desde la 1:15, el «Cine Roxy» de 14 y Primera en el Reparto Almendares, el estreno de «Hotel para Mujeres», una emocionante super-producción que retrata el drama íntimo de la mujer de hoy que lucha sola en una gran ciudad sin más recursos que su belleza y su inteligencia.

Un conjunto de mujeres bonitas como nunca se había visto en una sola película destacándose entre las protagonistas Ann Sothern, la nueva estrella Linda Darnell y Jean Rogers. Adorna el programa la graciosa comedia: «Perdone mi accidente», el episodio 7 de «El halcón enmascarado», y la simpatiquísima película de Walter Pidgeon y Virginia Bruce, «Entiéndase con mi abogado».

Precios: 15 centavos luneta los niños y 20 centavos los mayores. Tertulia 10 centavos los niños y 15 centavos los mayores.

Mañana en función popular un programa sensacional de estreno: «El Gorila», una película graciosima llena de carcajadas con los hermanos Ritz.

REINA: «AMBICION» CON MERCEDES SIMONE

«Ambición» es el drama vivido por infinidad de mujeres abnegadas que todo lo sacrifican en aras de su amor en esta gran producción argentina. Mercedes Simone (el corazón hecho tango) nos deleitará con lindos tangos contándose entre ellos el que lleva por título «Ambición»; el reparto está encabezado por la romántica pareja del cine porteño: Floren Delbene y Fanny Navarro.

La función dará comienzo a la 1 de la tarde con una interesante revista de asuntos internacionales a los precios de 15 centavos la luneta hasta las 5 y media y 20 centavos después, la cómoda tertulia familiar con sus regias localidades 10 centavos. La otra producción señalada para hoy es «La Noticia le Perseguía» dos astros de la pantalla inglesa en una película en que la originalidad, la emoción y la risa llegan al cénit. Tiene como intérpretes a Barry K. Barnes y Valerie Hobson.

Mañana: «Cuento de Navidad» e «Invitación a la Felicidad». El miércoles: Grandioso Programa por ser el 4 aniversario del cine.

CUATRO CAMINOS: «AMBICION» CON MERCEDES SIMONE

En el gran teatro «Cuarto Caminos» de Belascoaín 1107, teléfono M-3676, se exhibirá la espeluznante super-producción «La venganza del ahorcado» que interpreta el inimitable Boris Karloff secundado por Lorna Gray y Roger Pryor y en el turno preferente, la bellísima producción argentina «Ambición» interpretada por Floren Delbene y Mercedes Simone quien nos deleita con la melodía de su voz, brindando el episodio 3 de la sensacional serie «Conquistando tierras» y además un cartón.

Los precios para esta función que comenzará desde la 1 luneta mayores 15 centavos hasta las seis y media, después 20 centavos, los niños siempre 10 centavos y la cómoda tertulia familiar 10 centavos todo el día.

Mañana: «Bartolo tenía una flauta» con Luis Sandrini y «Una cara en la niebla».

VERDUN: «AMBICION» CON MERCEDES SIMONE

Formidable es el programa que ofrece hoy el elegante teatro «Verdún», de Consulado 214, teléfono A-9206, para presentar la producción argentina: «Ambición», interpretada por Floren Delbene y Mercedes Simone, que nos deleita con la melodía de su voz brindándonos varios tangos de arrobadora belleza entre los que se destacan el que lleva el mismo título de la película: «Ambición». Conjuntamente se exhibe la divertida y emocionante cinta «El Afortunado», por el dinámico actor Frankie Darro y como complemento del programa, el Noticiario y el cartón de Popeye «El jefe de la tribu.»

La función dará comienzo desde la 1. Los precios: 15 centavos luneta hasta las 5 y 30, después 20 centavos. Los niños 10 centavos y la tertulia familiar con butacas 10 centavos a todas horas.

Mañana, la copia nueva de «La Vida de Emilio Zola», por Paul Muni.

COLONIAL: «EL MUERTO MURIO»

Muy grandioso programa anuncia hoy este elegante cine sito en Reina 309, con el teléfono A-7879, de la Empresa López-Rouco.

Hoy grandiosa matinée a la 1 p. m. con revista, cartones, estreno del emocionante drama del oeste «El camino tortuoso» y la jocosísima supercomedia en español «El muerto murió» con el Chato Ortín y Adriana Lamar.

En tanda y noche revista, cartón, «El cura y el penado» con Charles Bickford y «El muerto murió» con «El Chato Ortín.

Precios: Mayores 15 centavos hasta las 6 y 30 y 20 centavos después. Los niños y la tertulia familiar 10 centavos a todas horas.

Mañana: «Bartolo tenía una flauta» con Luis Sandrini y «El cañonero de Giles».

ACTUALIDADES: «RAPSODIA DE LA JUVENTUD»

Las carteleras del confortable y moderno cine «Actualidades», sito en Monserrate 262, con el teléfono M-5575, anuncian para hoy un programa grandioso, con dos soberbios estrenos.

Comenzando a la 1 p. m. la función continua, se exhibirá en matinée, tanda y noche revista, variedad, cartón, estreno de la preciosa joya musical «Rapsodia de juventud» con Andrea Leeds, Joel Mac Crea y otros y estreno de la grandiosa, bella producción «Hijas valerosas» con las hermanas Lane, John Garfield

Mañana: «Hotel del Norte», «La senda heroica» y episodio 9 de «La sombra del aguila».

CERVANTES: «LAS BUENAS VAN A PARIS»

Un magnífico programa resulta el seleccionado por la empresa de este cómodo cine de familias, situado en Lamparilla y Compostela, para la matinée, tanda y noche de hoy, domingo, se estrenarán bonitas comedias, cartones, noticiarios, la regia producción «Guerra a muerte» por Charles Quingley y la rica producción de situaciones admirables titulada «Las buenas van a París» con Joan Blonden y Melvyn Douglas. Los precios para la matinée como siempre: niños 5 centavos y la cómoda tertulia familiar 5 centavos todos. Mañana lunes, sensacional programa. Damas 5 centavos, con las producciones «La Avenida de los Millones» con Alice Faye, Don Ameche y Dick Power y «El Alguacil de la Frontera» por César Romero. No olvide que «Cervantes» es el mejor cine, con las mejores películas y los mejores precios.

LIRA: «CAVIAR PARA SU EXCELENCIA»

«Lira», el favorito teatro de Industria y San José con el teléf. M-4474, presenta para hoy, en función corrida desde la 1 en punto de la tarde, el estreno de la espectacular super producción «Caviar para su Excelencia», interpretada por Akim Tamiroff, Lloyd Nolan y Patricia Morrison. Un pueblo que próximo a sucumbir de unos traidores, concibe el fraude más grande de la historia, sustituir a su presidente muerto, por un presidiario sin nombre, que le ayuda a levantarse y surgir libre e independiente. Completa el programa, otro emocionante estreno, «La Venganza del Ahorcado» que interpretan Boris Karloff, Lorna Grey y Roger Pryor. Además noticiario, cartón y comedia Precios: lunetas, antes de las 5.30, 15 centavos; después 20 centavos. Niños 10 centavos a todas horas.

Mañana: La serie completa en 15 episodios: «El Halcón Enmascarado» con James Craig y Robert Paige.

WILSON: «CAMINITO DE GLORIA»

«Wilson», en Belascoain y San Rafael, con el teléfono U-5863. Precios: 15 centavos de 1:30 a 6:30 y 20 centavos después. Niños 10 centavos.

Hoy, tarde y noche, la revista semanal,, la comedia especial en dos actos, «Tengo que casarme»; y el cartón en preciosos colores «Los tres ositos», y las super atracciones, «Por qué afligirse», o «Fuera del paraíso», colosal super comedia especial por Phil Regan, Penny Singleton y Bert Gordon; y «Caminito de Gloria», formidable super extraordinaria joya argentina, toda cantada y dialogada en español, por la eximia Libertad Lamarque, con Roberto Airaldi, Miguel Gómez Bao y Emperatriz Carvajal.

A las 5 p. m.: «Por qué afligirse» o «Fuera del paraíso» y «Caminito de Gloria».

Mañana: Día Popular. Programa cumbre, con las atracciones, «Amor que se desliza», con partes en preciosos colores, interpretada por Joan Crawford y James Stewart y «Su noche feliz» monumental super extraordinaria producción por los colosos Myrna Loy y Robert Taylor.

DIARIO DE LA MARINA
HABLADO

—HOY—

Al igual que todos los Domingos, radiaremos sólo nuestra primera audición, de 8 a 9 a. m.

SINTONICE EL

DIARIO DE LA MARINA
HABLADO

POR LA ESTACION
MBQC
IDEAS PAZOS
1150 Kilociclos
TELEFONO A-9316

GRAN MATINEE CON «HEROES OLVIDADOS» EN RIVIERA

Un programa magnífico es el que anuncia para hoy las carteleras del teatro «Riviera», donde se ofrecerá una regia matinée que como de costumbre comienza a la una de la tarde. Dos magníficas producciones se anuncian. En primer término «Héroes Olvidados», que tiene como figura central nada menos que a James Cagney, un favorito de todos los públicos, que en esta cinta lo secunda eficientemente la encantadora Priscilla Lane. Se completa el programa de hoy con «Nancy y la Escalera Secreta» de Bonita Granville. Además el episodio 6 de la interesante serie «Conquistando Tierras», el título del mismo es «Una Cita con la Muerte». También el Noticiario Mundial y el Noticiario Cinematográfico Cubano, que ofrece en todos sus detalles el entierro del Arzobispo de la Habana, Monseñor Ruiz. Los precios son 30 centavos hasta las 6 y media y 40 centavos después. Niños 20 cts. y tertulia 15

Mañana lunes un programa de grandes atracciones de «Concédenos esta Noche», brillantemente interpretada por Irene Dunne y Charles Boyer. Si usted en amante de las cintas de bellísima trama, no debe perder «Concédenos esta Noche», una película de gran interés y de muchos ángulos deliciosos. Junto con ella «Tres Señoritas Vuelven» de Deanna Durbin. Para el miércoles la soberbia producción de la Grant National, que lleva por título «Variettes», cuyos personajes centrales están animados por Jean Gabin, Fernand Gravet y Annabella.

LYDIA DE RIVERA que con Fernando Cortés, admirable pareja de artistas, se ha anotado un triunfo grande incorporando los roles de «La Vedette» y «El Galán», en el «CRIMEN DEL SET», original del maestro cubano Rafael Barros, obra que esta noche será ofrecida nuevamente en el teatro «La Comedia»

MAJESTIC: «ESPIA SUBMARINO U-29»

Nuevamente presenta para hoy en todos sus tusnos, el elegante teatro «Majestic», situado en Consulado 210 con el teléfono M-4477, el extraordinario programa doble que con tanto éxito viene exhibiéndose. Comenzando a la 1 en punto de la tarde, y además de un noticiario, un cartón en colores y una graciosa comedia, se exhibirá el estreno de la espeluznante super producción «La Venganza del Ahorcado», que interpretan Boris Karloff, Roger Pryor y Lorna Grey. A continuación, se exhibirá el estreno de la película de más actualidad en toda la historia de la pantalla, «El Espía Submarino U-29» que interpretan Conrad Veidt, Valerie Hobson y Sebastián Shaw. Vea a los submarinos manchar de rojo, los siete mares, con sangre inocente, mientras las más audaces espías que cualquier nación pudiera tener probaron ser las mujeres más peligrosas que cualquier hombre pudiera amar.

Precios: luneta y preferencia, antes de las 5.30, 15 centavos; después 20 centavos; niños y tertulia, a todas horas, 10 centavos.

Mañana: Edward Arnold en «La Astucia de Nero Wolfe» y Víctor Jory en »Fugitivos de laIsla del Diablo»

SAN FRANCISCO: «LOS SECRETOS DEL MAR ROJO»

Monumental programa con dos estrenos, ofrece hoy en sus tres funciones el modernisimo y elegante cine San Francisco, sito en San Francisco entre Armas y Lawton, en la Víbora, con el teléfono X-1700, el predilecto de las familias vibreñas.

Hoy en matinée, tanda elegante y función nocturna, exhibirá revista, comedia, estreno de la muy preciosa comedia «Tenorio a la fuerza», con Dorothy Lamour y Jack Benny y estreno de la sensacional, espectacular y atrevida joya «Los secretos del mar rojo», con Harry Baur.

Precios: mayores 10 centavos; niños 5 y tertulia 5 en la matinée; mayores 15 centavos y niños y tertulia 10 en la tanda y mayores 20 centavos y niños y tertulia 10 por la noche.

Mañana: «Tres lanceros de Bengala» y «Medianoche».

HABANA: «SERENATA DE BROADWAY» Y OTRAS

Cine «Habana», sito en Mercaderes número 311, entre Teniente Rey y Muralla, con el teléfono M-2678. Hoy, la mejor matinée de la Habana, exhibiendo dos grandes producciones «El Borrón de la Familia», interpretada por Wallace Beery está llena de emocionantes escenas. Además se exhibe la última y mejor producción del gordo y el flaco, titulada «Pájaros Bobos». Completan el programa cartones de Popeye, Comedias y el episodio de «La Mano que Aprieta». En tanda y noche se exhibirá además la super producción interpretada por Jeannete Mac Donald titulada «Serenata de Broadway». Los precios que regirán son: En matinée, tertulia familiar, damas y niños 5 y caballeros 10 centavos. Luneta 10 centavos hasta las 6 y 30 y después, tertulia familiar 10 centavos; luneta en tanda hasta las 6.30 15 centavos; después 20 centavos mayores y niños 10 centavos. Mañana: «Caminito de Gloria».

GRIS: «ARRECIFE DE CORAL» CON JEAN GABIN

Un extraordinario programa anuncian para hoy las carteleras del Gris, el elegante cine sito en Baños y 17, en el Vedado, con el teléfono F-4292, de la Empresa Heydrich-Fernández Ledón.

En matinée a la 1 y 30 y turnos de 4 y 30 y 8 y 30 se exhibirá la espectacular y formidable producción «Espía submarino U-29» con Conrad Veidt y Valeria Hubson.

A las 3 y turnos elegantes a las 5 y 30 y 9 y 45, revista, variedad y gran estreno de la maravillosa joya francesa «Arrecife de Coral», creación genial del gran actor Jean Gabin con Michelle Morgan, Pierre Renoir y otras estrellas galas.

Precios: mayores 20 centavos en matinée y tanda y 30 centavos por la noche. Niños 15 centavos y tertulia 10 centavos.

Mañana: «Hotel para Mujeres» y «Su Alteza en Peligro».

VIVES: «EL CASO DE EDITH CAVELL»

Dos programas granddiosos son los que anuncia hoy el favorito cine de las familias, «Vives» sito en la calle B, entre 27 y 29, en el Vedado, con el teléfono F-3128 de la Empresa Valmaña.

En matinée a la 1 p. m.. revista, cartón, episodio 5 de «El Halcón Enmascarado», estreno de la grandiosa, conmovedora joya «El caso de Edith Cavell», con Ann Neagle y George Sanders y la emocionante producción «Extasis africano».

En tanda y noche revista, eisodio «El caso de Edith Cavell con Ann Neagle y la emocionante cinta policiaca «El Santo en New York», con George Sanders y Kay Sutton.

Precios: mayores 15 centavos en la matinée y tanda y 20 centavos por la noche. Niños a todas horas, 10 centavos.

Mañana: «La Batalla de Mayerling» y «Miguel Strogoff».

MODERNO: «CONCEDENOS ESTA NOCHE»

La mejor matinée de la Habana la presenta este teatro hoy con el mejor programa combinado. A la 1 de la tarde, exhibe «Insubordinación», por Richard Arlen y Constance Moore; «Concédenos esta Noche» por Irene Dunnne y Charles Boyer. El mejor cartón de Walt Disney «Sirenitas»; el Noticiario con las últimas vistas de la guerra europea, y el estreno de la película por Los Tres Mosqueteros del Oeste cuyo título es «Justicia de los Llanos». En tanda de 5 de la tarde, «Insubordinación», «Sirenitas», Noticiario y «Concédenos esta noche». A las 8 y 15, «Insubordinación», «Sirenitas», «Concédenos esta noche» y Noticiario. Los precios son: lunetas hasta las 6.30, 20 centavos; después 30 centavos; nibos 15 centaos; tertulia familiar con las mejores butacas de la Habana 15 centavos hasta las 6 y 30; después 20 centavos. Niños a todas horas 10 centavos.

Mañana lunes, gran sorpresa, vea el programa. «Cien hombres y una muchacha» y «Tres señoritas vuelven», por ..eanna Durbin. Damas y niños 5 centavos; caballeros 10 centavos a todas horas y en cualquier localidad.

CUBA Y ROJO: «EL TROVADOR DE LA RADIO»

«Cuba», el elegante cine sito en Suárez y Corrales, con el teléfono M-4465, ofrece hoy grandiosos programas. En matinée a la 1, revista, comedias, el drama del Oeste «El Hombre de Siempre» por Bill Boyd y la bella comedia musical «El Trovador de la Radio», con Tito Guizar. Precios: mayores 10 y niños 5 en matinée y tanda y mayores 15 centavos y niños 10 porniños 10 centavos por la noche. Mañana: «La Tía de la Muchacha» y «La Tierra del Nudismo».

«Salón Rojo», el predilecto cine de las familias, sito en Monte y Antón Recio, brinda hoy formidables programas. En matinée a la 1. revista, comedia, el drama «La Maestra Rural» con William Boyd y «El Trovador de la Radio», con Titto Guizar. A las 5 y a las 8 y 15 revista, la bella comedia «Andy Hardy Millonario», con Mickey Rooney y la bella comedia musical «El Trovador de la Radio» con Titto Guizar.

Precios: mayores 10 centavos y niños 5 centavos en matinée y tanda y mayoes 15 centavo y niños 10 por la noche.

Mañana: «La Intrusa» y «Palermo».

SANTOS SUAREZ: «ESCUADRON BENGALI» Y «C. DE GLORIA»

Dos grandes estrenos figuran en el monumental programa que anuncia hoy domingo el favorito cine Santos Suárez, el predilecto de las familias.

En matinée, tanda elegante y función nocturna se pasa por la pantalla gigante revista, comedia, variedad, estreno de la preciosa. regia joya musical argentina «Caminito de Gloria», la última creación de la reina del tango Libertad Lamarque y estreno de la espectacular, formidable super producción «El Escuadrón Bengalí», con Rochelle Hudson, Richard Cronwell

Precios: mayores 15 centavos en la matinée y tanda y 20 centavos por la noche. Niños y tertulia familiar 10 centavos a todas horas.

Mañana: «Cuatro Plumas» y «Paraíso para Dos».

BELGICA Y VIOLETA: MONUMENTALES PROGRAMAS

«BELGICA». A- 9128. Un programa regio ofrece hoy la Empresa de este cine familiar sito en Egido y Corrales. Hoy en sus tres tandas exhibirá la espectacular super producción «Gunga Din» con Víctor Mac Laglen, Douglas Fairbanks Jr. y Gary Grant, la muy divertida y jocosa super comedia «Tontos de altura» con los ases de la risa Stan Laurel y Oliver Hardy (el gordo y el flaco), comedia, cartón, revista y episodio 8 de la interesante serie «Mandrake el Mago». añana: programa en español con «Eran trece», por Juan Torena y la película cubana «Siboney». Damas: 5 centavos en matinée y tanda.

«VIOLETA». Un regio programa para hoy domingo en matinée, tanda y noche, en este cine de onte y Rastro, espectáculo para familias, donde se estrena preciosos cartones, comedias, noticiarios y el episodio 9 de la serie «La Isla Salvaje», las producciones «Mujeres Enamoradas» por Tyrone Power, Don Ameche y Loretta Young con Simone Simon y la regia producción mucho mejor que «Jesse James», titulada «El Alguacil de la Frontera», por César Romero.

Mañana lunes: «Traviesa Gitanilla» y «En Pos del Peligro». Damas: 5 centavos.

DESDE LA UNA: «BEAU GESTE» EN EL ENCANTO

Ofrece hoy el teatro «Encanto», una extraordinaria matinée con un super-colosal programa de la Paramount. Nos referimos a «Beau Geste», la gran super-producción de Gary Cooper, y el estreno en Cuba de «El Creador de Estrellas» por Louise Campbell, Linda Ware, Ned Sparks y otros. Además actúa en esta cinta la Orquesta Filarmónica de los Angeles. Linda Ware es la verdadera rival de Deanna Durbin por su privilegiada voz. Completa el programa el Noticiario mundial y el Noticiario Cinematográfico Cubano con el entierro del Arzobispo. Los precios: 40 centavos de una a 6.30 y 50 centavos después. Niños tarde y noche 20 centavos.

Mañana es el estreno de «El Nuevo, Amor de Andy Hardy» de Mickey Rooney. Cuando un niño empieza a hacerse hombre, es cuando empiezan los dolores de cabeza para los padres. Hasta entonces, con pequeñas cosas se han conformado; pero cuando ya se creen hombres, cuantos líos... y qué difíciles de desatar. «El Nuevo Amor de Andy Hardy» nos presenta a Mickey Rooney en esa edad florida en que todo se ve color de rosa y nos creemos el eje del mundo. Una farsa típica de los Hardy, en que Lewis Stone, Cecilia Parker, Fay Holden y Ann Rutherford desempeñan sus respectivos personajes y dos nuevas caras se agregan a la familia: Helen Gilbert, una bellísima muchacha y Terry Kilburn, a quien ya vimos en «Adiós Mr. Chips», reciente éxito de la pantalla. Mickey Rooney se le declara a su maestra. Una escena que nadie debe perder.

Desde «Blanca Nieves y los Siete Enanitos», la pantalla no ha ofrecido nada en colores que pueda compararse con «El Mago de Oz», que el lunes 22 se pre-estrena en este teatro. Un diluvio de armonías bajo un arco-iris de mágicos colores...

MATINEE CON «LA REVISTA MARAVILLOSA» EN EL ALKAZAR

Desde la una de la tarde inicia hoy sus actividades el teatro «Alkázar», ofreciendo dos grandes películas: «Aventura Tropical» y «El Agente Secreto». Después a las 3.30, 5.30 y 9.30 se ofrecerá la segunda edición de «La Revista Maravillosa», el sensacional espectáculo montado por Julio Richard con la eficiente colaboración de Rita Montaner, Maruja González, Elsa Valladares, Consuelito Alea, Mercedes Menéndez, la pareja Lazo D-Argas, Isabelita Arocha (la Mercedes Simone cubana), los seis diamantes negros, Ramiro Gómez Kemp, y las bellísimas coristas. La segunda edición de «La Revista Maravillosa», cuenta con los siguientes cuadros: «Noche Rusa», «Campamento Gitano», «Liturgia Negra», «Bolero» y «La Liga de las Naciones», donde se ofrece el triunfal desfile de todas las estrellas de la revista. Se trata de un espectáculo formidable sobre un escenario de ensueño. Chorros de luz surcando la escena... bellísimas melodías, bajo la experta batuta del joven e inspirado compositor Rodrigo Prats. Los precios permanecen inalterables y al alcance de todos. Sólo 30 centavos vale antes de las seis y media y 40 centavos después. Niños 20 centavos y tertulia 15 centavos a todas horas.

Mañana... mañana... mañana... la soberbia producción «Variettes», que tiene como figuras centrales a Fernand Gravet, Annabella y Jean Gabin. Se trata de una cinta bellísima, cuyo argumento cautiva de principio a fin. Un gran triunfo de estas tres luminarias. «Variettes», perfila magistralmente a tres caracteres y por eso nosotros se la recomendamos con verdadero interés. Junto con ella «El Fiscal Acusa», una película de intenso argumento. Todos mañana al teatro «Alkázar», para ver «La Revista Maravillosa», conjuntamente con estas dos cintas. Pronto grandes atracciones.

RADIO-CINE: «LLEGARON LAS LLUVIAS»

Ultimo día hoy en «Radio-Cine» desde la una y media que empieza la matinée, de la estupenda realización titulada «Llegaron las Lluvias» en la que aparecen de intérpretes principales Tyrone Power, Mirna Loy y George Brent, entre otros muchos y miles de extras.

Una producción espectacular y sensacional en la que se ven los más impresionantes terremotos y huracanes.

Después de una semana de éxitos, hoy se exhibe por última vez conjuntamente con la intrigante película igualmente de la Fox titulada «A Cualquiera le Sucede», de Gloria Stuart y Erwin, completándose el programa de hoy con el Noticiero sonoro.

Los precios: Luneta y primer piso 30 centavos, antes de las 6 y media, y después 40 centavos. Los niños 20 centavos y la Tertulia entrada por Neptuno 10 centavos.

Mañana lunes otro doble programa de dos estrenos, pero de la Warner titulados «Espionaje en Acción» de Joel Mc Crea, Goe Bancroft y Jeffrey Lynn ,con «4 Tías y un Sobrino» de Ann Sheridan, Dick Powell y Gale Page. Mañana lunes un lleno seguro en el más grande teatro de Cuba.

CAMPOAMOR: 3 FUNCIONES CON LA CIA. ALPUENTE-LOPEZ

Nuevamente está en la Habana la compañía Alpuente López que anoche debutó en el teatro Campoamor, y a la que el público recibió cariñosamente, habiendo constituído un éxito más la comedia de risa «¡Caramba con la Marquesa!», en la que Leandro Alpuente estuvo haciendo reir al público toda la noche y Rosario Sánchez reafirmó su bien ganado prestigio de excelente actriz que con Alpuente compartió los mejores aplausos de la noche. Hoy a las tres de la tarde, se repetirá «¡Caramba con la Marquesa!», lo que asegura dos horas de risa continua. En la función de las cinco y treinta, se pondrá otra de las comedias que constituyen éxito franco de los Alpuente López: «Yo Quiero...», comedia que hace reir y que hace llorar, escrita por el mejor sainetero español Carlos Arriches.

Por la noche a las 9.15 otra obra para reir, otra comedia para enfermarse de risa, otro de los triunfos cómicos de Leandro Alpuente, la comedia de Ricardo C. de León «En mi casa mando yo». Y así el programa de las tres funciones de hoy domingo en Campoamor, se cubre con tres comedias magníficas. En las tres funciones como final de fiesta el conjunto de los Hermanos López, con los geniales chiquillos Mary y Nolín, en programas especiales, y también el graciosísimo humorista Pepito Romeu, con sus gracejos, sus cuentos y sus ratos de buen humor. En las tres funciones, luneta cincuenta centavos y tertulia quince centavos. Mañana lunes, dos funciones, a las cinco y treinta «Hay que ser modernos» y a las nueve y quince «Mi padre es un sinvergüenza».

NACIONAL: TRES SHOWS Y «ESPIONAJE TELEVISOR»

Función desde la una en el Nacional, con tres shows por los nuevos elementos acabados de presentarse, empezando a las 2:30, 5:30 y 9:45. En la pantalla, a las 3:30, 7 y 10:30, «Espionaje Televisor», y a la 1, 4:30 y 8:15, «La Maestra Rural», por Evelyn Venable.

Los precios son de 30 centavos de la 1 a las 4 y media, 40 de esa hora a las 8 y media, y 50 después. Niños, 30. Tertulia, 15.

Es, sin duda, un estupendo programa, ya que esos shows encierran todas las emociones imaginables, relacionadas con números de todos los géneros. Por una parte, Rita Eliza con sus finas danzas, hábilmente interpretadas; Red Thorton con su oferta de 50 pesos para quien haga en su pizarra un garabato sobre el que no pueda él realizar una caricatura; y Art Asthon, que hace maravillas con la pelota de golf; y por otra Malena de Toledo, cuya reaparición ha sido un gran éxito; el duetto Martínez Ledesma y la Orquesta Touzet, darán entretenimiento sobrado. Y falta mencionar a Tommy Trent, cuyos muñecos son la delicia de grandes y chicos.

En cuanto a «Espionaje Televisor», es una película distinta a cuanto se ha visto hasta ahora, al insertarse en ella, como alto valor en los temas de aventuras e intrigas, la televisión. William Henry, William Collier, Judith Barrett y Anthony Quinn la interpretan admirablemente.

Mañana lunes: «El Gran Fraude» y «Dulce Evocación», para alternar con el vodevil, que ofrece nuevo programa.

Y el viernes, debut de un artista que acaba de revolucionar a Miami. Es nada menos que Vic Hyde, procedente de la Orquesta de Rudy Vallee y que acaba de despedirse del Royal Palm de la ciudad floridana.

EL VALLET DE YAVORSKY EN EL «NACIONAL»

Están haciéndose los preparativos, sobre bases firmes y prometedoras, para ofrecernos un acontecimiento artístico de singular relieve, estrechamente vinculado a lo social. Yavorsky, profesor coreográfico cuya eficacia hemos tenido más de una vez la oportunidad de comprobar, somete su escuela a una prueba definitiva al enfrentarla con un prograama de altísima responsabilidad y que sólo puede ser objeto de ejecución por parte de artistas debidamente preparados, tanto en el orden físico como en el orden espiritual.

Y ambas capacidades concurren en los alumnos de este hombre extraordinario, consagrado por entero a la hermosa tarea de construir bailarines en los que la aptitud sea cabal. Vamos a constatarlo en la noche de febrero 6, cuando desfilen ante nosotros en los «divertissement» de «Casse noisette» y en «Carnaval», de Schumann.

El interés del público está alcanzando a diversos planos sociales, pues el baile es manifestación que aquí ha gustado siempre, y no son muchas, por desgracia, las ocasiones como ésta. La contaduría del Nacional registra por sus teléfonos M-4646 y A-6700 frecuentes llamadas de personas que se interesan por esta velada excepcional. Igualmente, el teléfono de la Escuela de Ballet Yavorsky, que es el F-7767. Las señoritas de Armand, de Gerli, de Rojas y de Thompson, que han tomado con marcadísimo entusiasmo todo cuanto se refiere a esa función del día 6 de febrero, reportan asimismo la acogida que ha tenido en todas partes esta idea en marcha.

Las lunetas numeradas, que figuran en las diez primeras filas, cuestan 2.25 y las restantes, así como los asientos de platea, 2.00. Asientos principales y butacas, 1.50. Palcos y grillés platea, 15.00; principales, 12.00 y de segundo piso, 10.

LA COMEDIA: «LA VIUDA ALEGRE» Y «EL CRIMEN DEL SET»

De extraordinario puede calificarse el triunfo obtenido anoche por Lydia de Rivera y su valioso conjunto con motivo del estreno de «El Crimen del Set», original del maestro Rafael Barros.

Hoy se ofrecen dos funciones, una a las tres de la tarde y la segunda a las nueve y media de la noche. El programa de la primera lo cubre la reposición de «La Viuda Alegre» con Lydia de Rivera y el barítono Jorge Negrete en los principales «roles». Con ello la empresa accede a peticiones del público.

Por la noche se representará nuevamente «El Crimen del Set» con Lydia de Rivera, Fernando Cortés, Zoraida Beato, Esther Borja, Mario Martínez Casado, Arturo Vila y Julio Gallo en los más destacados papeles.

Tanto para la matinée como para la función nocturna rigen los acostumbrados precios de un peso la luneta numerada y cincuenta centavos el asiento de balcony.

La función de la noche es radiotrasmitida por las estaciones C.M.W. y C.O.C.W. en 550 y 6330 kilociclos respectivamente.

Mañana, a las nueve y media p.m. «El Crimen del Set». En preparación, estreno de la bella opereta española del maestro Torroba, «Luisa Fernanda», con Augusto Ordóñez y Maruja González.

EL GRAN CONCIERTO DE LA FILARMONICA

La Orquesta Filarmónica de la Habana, cuyo Patronato compuesto por los elementos más caracterizados del mundo habanero, está realizando una extraordinaria, fecunda y provechosa labor para levantar nuestro nivel artístico, celebrará mañana lunes su primer concierto correspondiente a este año bajo la dirección del notable director Massimo Freccia.

Este concierto tendrá lugar como siempre en el teatro Auditorium, dando comienzo a las 9 y 30 en punto, con arreglo a un programa excepcionalmente magnífico que tendrá una admirable interpretación por los valiosos profesores que integran el cuadro de la Filarmónica y el cual ha sido dedicado a los maestros Paisiello, Tschaikowsky, Martucci, Debussy y Rossini.

Antes de comenzar el concierto un miembro del Patronato de la Filarmónica, el señor Pablo Medina, dirigirá la palabra al selecto auditorio sobre el desarrollo de esta organización artística y de los proyectos futuros.

M.E.C.D. 2016

TODO COMERCIANTE **MODERNO**

Implanta PROPAGANDAS **MODERNAS**

Todas las propagandas dan resultados positivos. Si usted lo sabe, señor comerciante, ¿por qué no prueba nuestro nuevo y práctico sistema CUPON REGALO COMERCIAL, que es una de las propagandas que más llaman la atención al público por lo que beneficia al cliente?

Haga una prueba. Incluya en su presupuesto de anuncios el nuestro, en la seguridad absoluta de que verá compensado con creces cuanto en él invierta.

El Regalo Comercial

Compañía Cubana de Propaganda Comercial, S. A.

Aguila 664, esquina a Estrella

CRONICA HABANERA

MERCY GONZALEZ DEL REAL

Recientemente celebró su cumpleaños entre halagos y las congratulaciones de sus amistades, la señorita Mercy González del Real y García, de fina y exquisita belleza.

La señorita González del Real, cuyo retrato engalana nuestra crónica de hoy, es hija del estimado matrimonio Luis González del Real y Elena García.

Para ella nuestro saludo.

SIMPATICA FIESTA.—Lily Mahony y Ramos, la bellísima señorita, tan celebrada en nuestra sociedad, ofreció anoche una fiesta en celebración de su natalicio, acaecido en días pasados.

Tuvo efecto en la preciosa finca «Emilita», cerca de Hoyo Colorado, donde se congregaron los invitados de la señorita Mahony en grupo numeroso.

Fué servido un rico buffet.

Y el baile reinó alegremente hasta avanzada la noche.

Con la señorita Mahony atendían a la concurrencia sus padres amantísimos, el señor William Mahony y su gentil esposa María Dolores Ramos.

Citaremos la concurrencia.

Entre las señoritas:

Miguelina de la Campa, encantadora hija del secretario de Estado.

Ada y Bertha Armand, Beba Andino, Mercy Ramón, Gisela Lezama, Antolina de Cárdenas, Delia Salcedo Lavinia Arguedes, Beba y China Quevedo, Cocó Loredo, Gracielita Cabrera, Teresita Rionda, Hortensia Pessino, Olga Wylrick, Adrianita Otermín y la encantadora Josefina Hurtado de Mendoza.

Magda Urruela.

Georgina Martín, Sylvia Dellundé, Armantina Cuervo, Olga Arenas, Martha Mier, Susana Mestre, Elena Comas, Nenita Forest, Hilda Lasa, Antonieta Quintero, y la bella Bebita Knight.

Monadita Berndes.

Albertina O'Farrill.

Carminia Rodríguez Bacardí, Minita y Carmita Alvarez Tabío, Lily Smith, Sylvia Muxó, China Benítez Carmelina Escarza, Hilda Díaz, Gloria Loredo, Loloita Mesa, Ofelia Bernal, Vi Aldecoa y Eithel Belmonte.

Entre los jóvenes: Rafael Morales Gómez, Willy Rivero, Javier Peralta, Paco Mendieta, Leandro de la Torriente, Juanito Díaz, Jorge Rojo, José A. Mendoza, Tomás Rojo, Oscar Ramos, Armando Salcedo, Paquito Pons, Carlitos Martín, Cocó Bringuier, Emilio García, Güi Marina, Virgilio Villalta, Pepito Pons, Walterio Ortiz, Llillo del Valle, Ernesto Iglesias, José A, Argüelles, Pillo Morales, Billy Rivero, Octavio Averhoff, Pancho Freyre, Pepe Lezama, Antolín de Cárdenas, Baby Penabad, Abelardo de la Campa, José Manuel Alvarez, Pepe Piedra, Ramoncito Crusellas, Carlos Du-Quesne, Jacobo Zorrilla, Armando Pessino, Alvaro del Regil y José Manuel Valdés Cruz.

Un grupo de matrimonios jóvenes: doctor Mario Díaz Cruz y Matildita Pagés, Jesús de los Heros y Lourdes Hurtado de Mendoza, Antonio Santana y Alicia Acevedo, y Charles Mendiola y Josefina Knight.

Y un grupo de señoras: Carmen Ramos de Mahony, Flora Ruiz de Rives, Hortensia de Berndes y Caridad Grimany.

(Continúa en la página DIEZ)

TALLERES DE EBANISTERIA

MUEBLES A LA ORDEN EN TODOS LOS ESTILOS

El Siglo. DE VICENTE L. DE ARECHAGA ESCULTURA-DECORACION MANRIQUE - 853 ECONOMICE

PRECIOS MODICOS EXPOSICION DE MUEBLES CLASICOS

TEL. A-6135 HABANA

COMPRANDO DIRECTAMENTE AL FABRICANTE

¡Haga como yo!

Y TAMBIEN PODRA SENTIR LA ALEGRIA DE GANARSE $3.000.00... EL MODO ES MUY FACIL: ¡Lave con LLAVE!

Este es el consejo de la Sra. Victoria Daveiga, ganadora de los "$3.000.00 LLAVE" del mes de Diciembre.

La Sra. Victoria Daveiga, vecina de Laborde No. 13, en Matanzas, ganó los "$3.000.00 LLAVE" de Diciembre, por ser poseedora del cupón Serie H-8179. La foto muestra el momento en que su hijo, el Sr. José Fernández, que la representaba, recibía en el mismo acto del sorteo, el premio de $3.000 en efectivo. Un premio igual que éste regala cada mes el Jabón Llave.

Ya en posesión de los "$3.000.00 LLAVE" el Sr. José Fernández fué invitado a hablar por radio, la emoción lo embargaba de tal manera que sólo pudo pronunciar 3 palabras: ¡SOY MUY FELIZ! - Para el Nuevo Concurso Llave esa corta frase tiene un gran significado, demuestra que su aspiración está lograda: Llevar la felicidad a los consumidores de LLAVE, el mejor jabón para lavar y fregar.

ESCUCHE!! La Revista LLAVE del aire

UN CUPON LLAVE SE CONSIGUE A CAMBIO DE:
15 vales del Jabón "LLAVE" (barras)
o de 8 envolturas de panes grandes del Jabón "LLAVE
o de 15 envolturas de panes medianos del Jabón "LLAVE"
o de 7 envolturas del Jabón "CAMAY"
o de 8 envolturas del Jabón "LUNA"
o de 5 frentes de "PERLINA"

El Concurso del Jabón Llave regala cada mes $3.000.00 en efectivo, dinero que se entrega en el acto y sin condiciones de ninguna clase. Usted puede invertirlo en lo que mejor desee: Comprar una finca, viajar, en la educación de sus hijos, o construir una casa; en otras palabras: ¡Usted puede hacer con su dinero lo que mejor le convenga!

¡LOS PROXIMOS $3.000.00 LLAVE PUEDEN SER SUYOS! ¡CONSIGA SU CUPON EN SEGUIDA!

Lave con LLAVE

SEGURA'S

EL JABON DEL PUEBLO

CLL11

KOLYNOS PROTEGE los PRIMEROS DIENTES

Los dentistas dicen—cepíllele los dientes a su niño con Kolynos. Kolynos limpia con suavidad y seguridad—protegiendo la dentadura de las bacterias que causan la caries.

ILUMINE su SONRISA con KOLYNOS

414

Piden los detallistas a Sanidad que se exija al sindicato de panaderos carnet de salud a todos sus miembros

También interesan que no se autoricen comercios en zaguán.

Se quejan de la falta de preparación de ciertos inspectores y del exceso de visitas a cada comercio en una misma jornada

INVESTIGAN EL PORCENTAJE DE ACIDEZ DE LOS ACEITES. VEINTE REUNIONES MEDICAS HABRA EN ESTADOS UNIDOS

Entre los distintos asuntos que solicitaron los representativos de los comerciantes y detallistas de la Habana—señores Lucio Fuentes, Narciso María Rodríguez y otros— al Jefe local de Sanidad, doctor Isidoro Agostini y al nuevo Jefe de Inspección Domiciliaria, doctor Francisco Zamora Caballero, conforme anunciamos en nuestra anterior edición, figuran los siguientes:

Que se exija al Sindicato de Panaderos que sus obreros tengan el correspondiente carnet de salud y vacuna antitífica y antivariolosa y no a los dueños de las tahonas, ni imponerle multas a estos últimos por permitir trabajar a uno de aquéllos sin dicho carnet, pues es el Sindicato el que designa los sustitutos.

Que el personal dedicado a la inspección de hoteles tenga cierta preparación, pues muchos inspectores a cualquier hora, insisten en inspeccionar los apartamentos en momentos en que los huéspedes están durmiendo u ocupados en otros menesteres.

Que se les autorice presentar recursos, ante de enviarse un expediente al Juzgado Correccional, cuando se trate de una infracción que no constituya delito para la salud pública.

Que no se autoricen licencias a comercios que se establezcan en zagüanes, casas de vecindad o locales impropios.

Que evite la Jefatura local de Sanidad de la Habana el que un comercio sea visitado, en un mismo día, por varios inspectores, como viene aconteciendo, ocasionando serios trastornos a su propietario y dependencia.

De todo cuanto informaron y solicitaron los detallistas y comerciantes ha tomado buena nota el doctor Zamora que de acuerdo con el doctor Agostini y éste con el secretario de Sanidad, doctor Juan de Moya, estudia la nueva estructuración que ha de dársele al importante servicio que dirige, esperando complacer a aquellos sin dejar por ello de hacer cumplir la legislación vigente.

El Consejo de Dirección del Calixto García

El próximo miércoles, si el Jefe de Estado promulga los decretos que al efecto le llevará a la firma el secretario de Sanidad, doctor Juan de Moya, quedará constituído el Consejo de Dirección del Hospital Nacional Calixto García, que desde esa fecha funcionará bajo la dirección de Delegados de la Universidad de la Habana, de la secretaría de Sanidad y del propio Hospital.

VIII Congreso Americano de Ciencias

Veinte reuniones de médicos

Bajo los auspicios del Gobierno de los Estados Unidos se celebrará del 10 al 18 de mayo próximo, en la ciudad de Washington, el VIII Congreso Científico Americano es decir, más o menos al mismo tiempo que la Unión Panamericana celebra el quincuagésimo aniversario de su fundación.

Además de las invitaciones por vía diplomática a los gobiernos del Continente, las instituciones y organizaciones científicas de todas las Américas han sido invitadas a nombrar Delegados y remitir trabajos. De las 11 Secciones del Congreso, guardan más relación con la profesión médica la de Ciencias Físicas y Químicas, la de Biodemografía (Congreso Internacional de Biodemografía) y, en particular, la de Sanidad Pública y Medicina.

Las Ponencias designadas para esta última Sección comprenden varias fases de los temas siguientes: Nutrición, tuberculosis, cáncer, quimioterapia, cardiopatías, rehabilitación de los niños incapacitados físicamente; enfermedades regionales: fiebre ondulante, tifo endémico, tularemia, peste neumótica, verruga peruana, oncocerciasis, disentería, pinto, fiebre amarilla y general, al cual se asignarán trabajos que no corresponde netamente a ninguno de los asuntos anteriores y propuestos de las varias Repúblicas.

Entre los invitados a presentar trabajos, tanto en los E. Unidos como la América Latina, figuran personalidades de lo más destacado en varias ramas del saber, bastante de las cuales ya han aceptado.

Una serie de festejos y excursiones a sitios históricos y establecimientos científicos ha sido dispuesta para los Delegados. También se tiene en proyecto para la misma fecha, una presentación de películas sobre temas quirúrgicos y sanitarios, y una exposición científica y comercial, de no presentarse obstáculos insuperables.

En los meses de mayo y junio próximos se celebrarán en los Estados Unidos no menos de veinte reuniones de médicos y especialistas en varias ramas de la medicina, entre ellas la IV Conferencia Panamericana de Directores Nacionales de Sanidad y la Reunión Anual de las Autoridades de Sanidad de los Estados y Provincias de Norte América.

En la invitación especial hecha por el gobierno de Washington a nuestra Secretaría de Sanidad se consigna que las compañías de navegación marítima y aérea y ferroviarias, van a conceder descuentos considerables en el precio de los pasajes, esperándose que para esa fecha la Feria Mundial de New York, con sus notables instalaciones de sanidad de sanidad y medicina, ya habrá abierto sus puertas para la fecha de la reunión indicada.

Investigan el porcentaje de acidez de los aceites.

Con la urgencia que el caso requiere el director de Sanidad, doctor Carlos J. Finlay, ha ordenado investigar todo cuanto se relaciona con la vigencia del Decreto Presidencial número 408 de 19 de marzo de 1931, que se refiere a la acidez que se permite en los aceites vegetales comestibles importados.

Por dicho decreto se estableció, o mejor dicho, se fijó el tres por ciento ácido oleico para los aceites importados, y por Decreto del treinta de septiembre del propio año se concedieron cuarenta y cinco días para importar aceites hasta con el cinco por ciento de acidez, siempre y cuando nuestros Cónsules en el país de origen certificasen que el producto es bueno y se consume en dicha nación.

Como se ve, uno y otro Decreto son terminantes. En Cuba no se pueden importar aceites vegetales con mayor del cinco por ciento de ácido oleico. Pero ahora resulta, según comprobaciones hechas por el Laboratorio Nacional en nuestras tomadas a determinados importadores, que gran parte del aceite que se está recibiendo no contiene mayor graduación que la fijada por el decreto 408 de 19 de marzo de 1931.

Con tal motivo la Dirección de Sanidad ha dispuesto se recojan muestras de todos los aceites importados existentes en plaza para su inmediato análisis por el Laboratorio Nacional, así como también se investiga en qué legislación se fundan los funcionarios del Departamento que, sin tener en cuenta el ya mencionado Decreto 408, han estado autorizando la venta de tales productos contraviniendo aquella disposición presidencial.

El hecho de estar investigando por haber solicitado antecedentes sobre el particular la Administración de la Aduana de la Habana con motivo de la llegada de nuestro puerto de un cargamento de aceites vegetales procedente del extranjero y haberse comprobado por el Laboratorio Nacional que contiene el 3.94 de ácido olaico.

Planos rechazados

El Director de Ingeniería Sanitaria Nacional, señor Rogelio Espinosa ha rechazado los planos y memorias presentados para la construcción de una casa de inquilinato en la calle Espíritu Santo 52, en la ciudad de Matanzas, obedeciendo dicha resolución a que los apartamentos para familias deben tener, por lo menos, dos locales, un cuarto y una sala, con servicio sanitario independiente.

Comisión dejada sin efecto

El Jefe de la Sanidad, doctor Moya, ha firmado una Resolución ordenando pasen a ocupar sus puestos los inspectores que figuraban en una comisión especial, para la persecución del clandestinaje de la carne, y disponiendo que dicho servicio lo preste la inspección de Veterinaria de la Jefatura de la Habana.

El doctor Moya embarca para Cienfuegos

Se nos ha informado que el secretario embarca para Trinidad y Cienfuegos con el propsito de girar una inspección de su vercadero estado sanitario, especialmente de la segunda de dichas ciudades donde se registra un brote de fiebre tifoidea. El doctor Moyá, que va en compañía del doctor Despaigne, presidente del Consejo Nacional de Tuberculosis visitará el hermoso sanatorio que se contruye en Topes de Collantes, Trinidad, y el hospital Infantil Antituberculoso.

Becado de la Escuela Superior de Administración Pública

Por Resolución del Secretario de Sanidad doctor Moya, ha sido concedida una de las becas otorgadas por la Escuela Superior de Administración Pública de la Habana a aquel Departamento, al señor Raúl Fernández Duquesne, jefe de la oficina de la Secretaría.

La Escuela Superior de Administración de la Habana es un organismo semi- oficial, que ofrece cursos especiales de preparación en todas las ramas de la Administración Pública, por Profesores de la Escuela Privada de Derecho uniendo a su técnica teórica, la práctica que adquirieron la casi totalidad de ellos como funcionarios públicos.

La designación del señor Fernández Duquesne ha sido un acierto por cuando dicho funcionario es uno de los más competentes y laboriosos habiendo llegado a la posición que ocupa hoy por sus méritos y conocimientos.

Lesionados por perros

Han sido mordidos por perros sospechosos de padecer de rabia, Jesús Amador Montes, de tres años, de Diana 29; José López Montero, de 4 años, vecino de Santa Rosa 229, y Miguel Vezozo, de 5 años de Vigía 219.

SE TEME QUE HAYAN MUERTO DE FRIO PASAJEROS DE LOS TRENES EN SERBIA

BELGRADO, Yugoeslavia, enero 13. (Havas).—Las autoridades anuncian esta noche que hay motivos para temer que haya víctimas entre los pasajeros de los trenes inmovilizados por la nieve en las regiones del sur y suroeste de Serbia. La gendarmería y las tropas se esfuerzan en prestar auxilio a los convoyes bloqueados, pero en varios lugares éstos no son accesibles para los trenes de auxilio, que han tenido que detenerse en diferentes estaciones, sin poder avanzar.

Se sabe que el Expreso del Oriente estuvo bloqueado ocho horas en Kabanoci, pero que al fin pudo librarse de las nieves y reanudar su recorrido.

ESTAFA

José Cabrera Valiente, de 35 años y de Factoría 109, denunció en la Segunda Estacion, que le entregó a Alejandro Treches, de Escobar de Escobar 284, un billete de la Lotería Nacional valorado en 17.50 para su venta en comisión apropiándose de su importe.

Use la Cueva CAIMAN

DISTRIBUIDORES: MORA-OÑA COMPANY, S. A. CUBA 222 TELF. M-1459 HABANA

HOTEL COMMANDER

240 WEST CALLE 73 —EN BROADWAY— Situado cerca de todos los teatros, principales tiendas y vías de comunicaciones. 1 A 6 HABITACIONES. todas exteriores, con baño. Con o sin servicio completo. Precios por días, semanas o meses. Tarifas mensuales muy atractivas.

La BRILLANTINA y POMADA de HORTEN Perfumarán exquisitamente sus cabellos.

Dr. Jorge L. Dehogues

OCULISTA

Consultas: de 10 a 12. REINA 358

Particulares de 4 a 6. Teléfono M-7766.

Cumple su Misión! a toda satisfacción

Ayuda al organismo, purifica la sangre y produce bienestar. Contra la Anemia, Estreñimiento, Biliosidad, Agotamiento, Dispepsia, Nerviosidad, Náuseas, Lombrices, Falta de Apetito, etc.

PRUEBELO HOY MISMO "Amargo Sulfuroso del doctor Kaufmann".

AMARGO SULFUROSO KAUFMANN

Desde 1880.

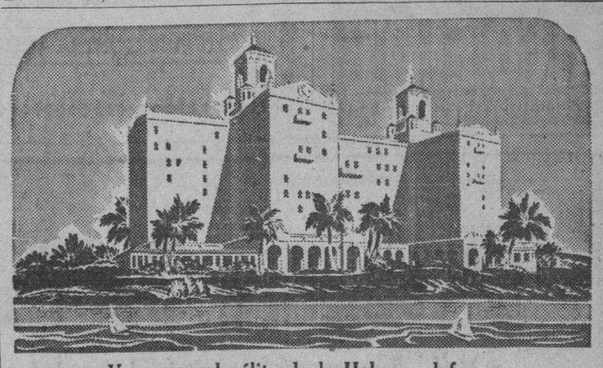

Venga con la élite de la Habana al famoso

HUNT BREAKFAST

todos los Domingos de 12 M. a 10 P. M.

Sírvase usted mismo el smorgasbord. (Ninguna otra persona debe hacerlo!) Usted comerá deliciosamente. Se demorará a propósito durante el café para gozar de las delicias de buena música de cámara.

Venga hoy y acostúmbrese a volver todos los Domingos.

COMIDAS HUNT BREAKFAST $1.50 a $2.20

Smorgasbord, postre y café $1.25

Hotel NACIONAL de Cuba

M.E.C.D. 2016

CRONICA HABANERA

LA GRAN COMIDA BAILABLE

Aumenta la animación, a medida que se acerca la fecha, para la gran comida bailable que a beneficio de la Asociación de la Prensa de Cuba, decana de nuestras instituciones periodísticas, tendrá efecto el viernes 26 del corriente, en el Casino Nacional.

Todo está dispuesto para esa fiesta grandiosa, que será, sin duda, el máximo acontecimiento social de nuestro invierno.

Blanquita Maruri de Hornedo, la gentilísima dama que preside el comité que patrocina y organiza la fiesta está muy complacida de la forma favorable en que ha correspondido la sociedad habanera al llamamiento de los periodistas.

A diario se reciben nuevas adhesiones y nuevas solicitudes de mesas.

Las distinguidas señoras Mina Pérez Chaumont viuda de Walsh y Anita Sánchez Agramonte viuda de Longa, que presiden el comité de mesas, vienen recibiendo por sus teléfonos respectivos—F0-1888 y F-4646—nuevas solicitudes de reservaciones.

Entre las personas que tienen reservadas ya sus «tables» cuéntanse las siguientes:

El honorable secretario de Estado doctor Miguel Angel Campa, para un party numeroso del cuerpo diplomático.

El embajador de México, el ministro de Italia y el ministro del Brasil.

La Condesa de Revilla de Camargo, los condes de Buena Vista, los condes del Castillo y los marqueses de Tiedra.

Los esposos José Martí y Teté Bances, Juan A. Lliteras y Hemelina López Muñoz, Atilio León y Eva García, Agustín Batista y María Teresa Falla, Enrique Ramírez y Teté Berenguer, teniente Juan del Pino y Blanca Tous, Moisés Vieites y María Romero, Antonio Martínez Fraga y Gloria Valdés Raimunde, Ricardo Cobián y Blanca Causa, todos para parties de numerosos invitados.

Mina de Walsh.

Valeria Marcos de Ascanio, Ignacio del Valle, y más, muchas más cuyos nombres iremos publicando.

Durante el baile se hará una rifa de tres billetes (uno de cien pesos uno de cincuenta pesos y otro de veinte pesos), cuyas papeletas, ya casi agotadas, valen veinte centavos.

También serán rifados gratuitamente, por los números de las papeletas de entrada, los valiosos objetos donados por las señoras Blanquita Maruri de Hornedo, Elisa Godínez de Batista, «Kresto», Agustín Reyes, «Fin de Siglo», Ismael Bernabeu, Eva, Luis, los Perfumes Worth de París, Consuelo Sanjuán y otros.

Los tickets, al precio de cuatro pesos, incluyendo entrada y comida, pueden adquirirse en la Asociación de la Prensa de Cuba, Consulado 69, entre Refugio y Genios, teléfono M-7431.

EL BALLET DE YAVORSKY.—Un gran éxito promete resultar el ballet que nos ofrecerá el martes 6 de febrero, en el teatro «Nacional», el conocido profesor Nicolai Yavorsky.

Hay un interés creciente, perfectamente justificado, ya que no son corrientes estas funciones de arte exquisito, de belleza y buen gusto.

Las alumnas del gran profesor Yavorsky nos anuncian un programa maravilloso, en el que también tomará parte un conjunto de profesores dirigido cuidadosamente por el maestro Alberto Bolet.

Las localidades se agotan por días.

Un acontecimiento artístico.

DEL «PRINCIPAL».—Un gran éxito obtuvo anoche la compañía de Lydia de Rivera, que actúa en el «Principal de la Comedia», con el estreno de la formidable obra cubana «El crimen del set», puesta en escena con toda propiedad.

Hoy vuelve esta obra en la función nocturna.

En la matinée subirá a escena «La Viuda Alegre», interpretada notablemente por Lydia de Rivera y por el inspirado cantante mexicano Jorge Negrete, que tanto ha gustado.

LAS GRACIELAS.—El próximo martes, día 16, celebran su santo las que llevan el nombre de Graciela.

Para servir los encargos de ese día a su numerosa y distinguida clientela, «El Fénix», el jardín del gran mundo, decano de los grandes jardines habaneros, ha importado una extraordinaria cantidad de finas y lindas flores de los Estados Unidos.

Lirios del valle, los aristocráticos lirios del valle, con claveles de todos colores, crisantemos gigantes blancos, iris, rosas Happy Day, Blyarclift, Talismán y las incomparables White Killarney, de inmaculada blancura.

Y tulipanes de todos colores, especialmente los muy lindos en color lavender.

Todo esto, y además orquídeas, rosas Belle Blonde, gladiolos, callas, Margaritas del Japón, etc., será servido por aquellos artistas insuperables en cestos de nuevo estilo, jarras de cristal, «pots» y las cajas de «cellophane» patentadas por «El Fénix» para su uso exclusivo.

(Continúa en la página ONCE)

Dirija el cupón a Max Factor Studios.—San Rafael, 160.—Habana.
De venta en establecimientos importantes, Farmacias y Droguerías de esta capital y de la República.

LAS NUEVAS UNIDADES MILITARES AMERICANAS SE FORMARAN EN FEBRERO

WASHINGTON, enero 13. (AP).—El Secretario Woodring anunció hoy que las nuevas unidades de ingenieros militares se formarán el 1o. de febrero, a tiempo de que tomen parte en las maniobras que realizará el ejército en el Sur.

Serán el 47 de ingenieros, mecanizado, que estará destinado a Fort Knox, Ky., y el 64 de ingenieros, estacionado en Fort Benning, Ga.

La tropa mecanizada servirá con la séptima brigada de caballería y la unidad 64 se dedicará a la reproducción de mapas para los cuerpos militares.

INVENTARON UN APARATO PARA TRANSMITIR MAPAS E INFORMES A LOS AVIONES

NUEVA YORK, enero 13. (AP). La invención de una máquina facsímil de radio destinada a trasmitir mapas meteorológicos y otros informes a los aviones en vuelo, se anunció esta noche por un ex-oficial de la Armada americana, W. G. H. Finch.

Es capaz de reproducir dibujos, órdenes escritas a máquina y a mano, a una velocidad de 150 palabras por minuto y también puede usarse para la comunicación entre tierra y los aviones en caso de guerra.

Aunque la reproducción de facsímiles por radio no es ya una novedad entre las estaciones de tierra, el aparato construído por Finch es el primero que se emplea como instrumento trasmisor y receptor en un aeroplano.

PARTIO DE ROMA HACIA HOLANDA, COLIJN, QUE HA SIDO PRIMER MINISTRO

AMSTERDAM, Holanda, enero 13. (Havas).—El doctor Colijn, ex presidente del Consejo de Ministros de Holanda y presidente del Consejo Internacional Económico, partió antier de Roma, donde estuvo una semana, conferenciando con numerosas personalidades, entre ellas el ministro de Estado, conde Ciano, y el embajador de Francia, A. Francois-Poncet. El doctor Colijn estará dos días en París, antes de regresar a Holanda.

INTOXICACION

Virginia Jiménez Navarro, de 14 años y de Aguila 954, fué asistida en el Primer Centro de Socorro de grave intoxicación, que se produjo al ingerir yodo, molesta porque su madre le regañó.

EL ALCOHOL DE LAS FAMILIAS
ALCO ELITE
PRODUCTO ARECHABALA

EL CAFE QUE ESTIMULA Y FORTALECE:
"EL BOMBERO"
GALIANO, 508 TELEFONO M-9076
CAFE de calidad y buen gusto!!

GRAN REBAJA EN PASAJES
De Ida y Vuelta, Válidos por 60 días
Del 16 de Enero al 30 de Abril 1940
DESDE HABANA Y VICE-VERSA

A	1a. $	2a. $	A	1a. $	2a. $
Antilla	9.65	7.80	Las Tunas	7.60	6.15
Bayamo	8.45	6.85	Manzanillo	9.05	7.35
Camagüey	6.10	5.00	Morón	5.00	4.10
Ciego de Avila	4.90	4.00	Nuevitas	7.00	5.70
Dumois	9.55	7.75	Palma Soriano	9.40	7.60
Ent. San Luis	9.60	7.80	Sabanaso	8.00	6.50
Florida	5.70	4.65	St. Spíritus	4.20	3.45
Guayos	3.90	3.20	San Luis	9.60	7.80
Holguín	8.70	7.05	Stgo. de Cuba	10.00	8.10
Jatibonico	4.35	3.55	Trinidad	4.50	3.70

Niños menores de 5 años no pagarán nada. Niños de 5 a 12 años pagarán medio pasaje solamente. Desde otros lugares no especificados arriba, a la Habana y vice-versa, se expenderán también boletines de ida y vuelta proporcionalmente rebajados.

Rebaja en Coches Dormitorios

Con estos boletines se expenderán localidades de dormitorios también muy rebajadas de precio.

INFORMES ADICIONALES: Tels. M-9488 y M-2807
Expendio de boletines de la Estación Central

FERROCARRILES UNIDOS DE LA HABANA

PROTEJASE CONTRA ACCIDENTES VIAJANDO EN TREN

EL SIGLO XX
CAFE, LUNCH Y RESTAURANT.
NEPTUNO Y BELASCOAIN Tel. M-4994
NUESTRAS ESPECIALIDADES.
JAMON EN DULCE
(ENTERO Y POR LIBRAS)
LECHON ASADO (Todos los días)
DULCES
PASTELERIA
SANDWICHS
HELADOS FIAMBRES (VARIADOS)

GUANABACOA AL DIA

R. P. RAMON VIDAL

Desde hace varios días se encuentra algo delicado de salud el R. P. Ramón Vidal, ilustre sacerdote y notable mentor de las Escuelas Pías de Guanabacoa, acreditado plantel de enseñanza en donde ha sido educador de tres generaciones de cubanos durante los cincuenta y cinco años que lleva de labor en su elevado ministerio y por lo cual la patria agradecida supo premiarlo en la celebración de sus bodas de oro, otorgándole la preciada condecoración de la Orden de Carlos Manuel de Céspedes.

El pasado viernes por la noche tuvo la desdicha de caerse sufriendo la fractura de la pierna izquierda teniendo necesidad, por indicación del doctor Gabriel Cubría Puig, médico del Colegio; y del doctor José del Valle, radiólogo de la Quinta Covadonga; que lo asistieron, de recluirse en el referido establecimiento benéfico para proceder a su curación, esperándose que con la ayuda de Dios pueda obtenerse su completo restablecimiento.

Deseamos de todo corazón y hacemos votos fervientes al Todopoderoso para que el ejemplar educador de tantos cubanos y muy querido profesor nuestro, recupere pronto la salud perdida y continúe en compañía de sus hermanos los Escolapios de Guanabacoa, cuya comunidad disfruta de general estimación en el seno de la sociedad ganabacoense de manera especialísima.

Y con estas líneas y en nombre del R. P. Modesto Galofré, dinámico y entusiasta Rector del plantel calasancio, hacemos llegar los sentimientos de la mayor gratitud de la Comunidad Escolapia al señor Manuel Cuervo, Agente del DIARIO en esta localidad, y a los citados doctores Cubría y del Valle, así como al doctor Miralles, por los solícitos cuidados y atenciones que han tenido con el enfermo y en los momentos de apuro del Colegio.

ANIVERSARIO DE BODAS

En la fecha de hoy celebran el tercer aniversario de su feliz unión conyugal, los distinguidos y muy apreciables esposos doctor Rubén Arango Suárez, abogado de la Secretaría de Hacienda, y Elvira Santaballa de Arango.

Para tan estimado matrimonio habrá en este nuevo aniversario de sus bodas las más cálidas demostraciones de afecto de sus incontables amistades, de quienes recibirán infinidad de mensajes de felicitación.

El cronista por su parte se complace en enviarle el saludo más afectuoso.

SESION ROTARIA

La última sesión del Club Rotario de esa Villa resultó extremadamente interesante.

A ella asistieron la casi totalidad de sus miembros dado los entusiasmos con que viene actuando el cumplido amigo Mariano Blanco Quintero, presidente de la simpática institución.

Es indudable que los rotarios vienen dando muestras de grandes actividades y preocupación por los asuntos de verdadero interés.

En esta ocasión el Comité de Relaciones Profesionales que preside el Dr. José R. Díaz Rousselot, valor positivo de la juventud intelectual, fué el encargado de preparar esta sesión.

Cuyo tema principal estuvo a cargo del señor José R. Arango de la Maza, Secretario del Club, titulando su trabajo «Cuál es la responsabilidad individualmente dentro de las relaciones Profesionales.»

Trabajo que merece los honores de la publicidad, pero debido a lo extenso del mismo me veo obligado a sólo dar a conocer algunos de los puntos de vista sustentados en él.

En su principio dijo: «Cuando el grupo social no estuvo organizado el hombre no tenía profesiones. La especialización o diferenciación profesional corresponde a un grado avanzado de organización humana. En la sociedad contemporánea encontramos a sus miembros diferenciados según las actividades a que dedican sus energías. Se ha planteado así el problema de las relaciones profesionales. En sus relaciones profesionales el hombre tiene deberes para con su propia profesión, para con los hombres que ejecutan idéntica profesión a la suya y para quienes tienen diversas actividades y reciben de él servicios. La profesión debe ser considerada como un medio de satisfacer el ideal de Servicio. El profesional debe en su propia profesión el medio de servir. La obra, el fruto del esfuerzo, deben perseguirse no tanto como un lucero y un medio de conseguir lo necesario para satisfacer nuestras necesidades como el cumplimiento del deber de servir, como la satisfacción de una tendencia creadora.

Y continúa diciendo: «Quien así ejercite sus actividades cumplirá sus deberes para con la propia profesión dignificándola y hará que ella reciba el aprecio de los demás. La generalidad cree que por el hecho de dedicarse a una misma actividad los hombres deben encontrar sus intereses opuestos. Grave error el de esta ideología. Los hombres que ejercitan una misma actividad no son enemigos. Una íntima solidaridad de intereses les une, tienen los mismos problemas y pueden encontrar, cooperando, soluciones adecuadas. Quienes ejerciten una misma actividad o profesión tienen los mismos medios de servir, cooperando y ayudándose mutuamente y derivando para sí y para su profesión inmensos beneficios.

Después de otros brillantes párrafos continuó en la siguiente forma: «El rotario individualmente tiene el deber de realizar la filosofía de Rotary. Nuestros cuatro fines nos lo imponen. Ellos tienen la adhesión irrestricta de nuestros espíritus desde el momento en que profesamos en Rotary. Debemos considerar que nuestra profesión es una oportunidad de servir, que quienes ejercitan las mismas actividades que nosotros son nuestros asociados en la realización del ideal de servicio y que a quienes servimos les entregamos nuestra obra a cambio de servicios que ellos también prestan. Debemos tener siempre presente que todo trabajo y toda ocupación útiles merecen la consideración y este aprecio lo alcanzamos procurando la máxima perfección en la obra y ejercitando la actividad teniendo como norma directriz la buena fe. Todo negocio, toda organización comercial, industrial o de cualquier índole, al igual que toda obra humana, necesita la concurrencia de dos factores esenciales: cerebro y músculo; idea y acción; la mente que dirige y el brazo ejecuta. Nada puede realizarse, ningún trabajo puede llevarse a feliz término sin el oportuno conjunto de estas dos fuerzas que podríamos llamar eje sobre el cual gira el mundo y todos sus progresos.

Y adentrándose en el problema social, manifestó lo siguiente: «En las relaciones de afinidad y de acuerdo que siempre debe existir entre Patrón y Empleado para obtener un fin común, que es el éxito y la prosperidad del negocio habitual, ambos prestan su contingencia, cara uno de esos dos elementos tienen derechos y obligaciones que convergen todos a una finalidad que en el éxito rotario se llama Servicio. Dar de sí antes de pensar en sí, aconseja el código rotario, por consiguiente, poniendo en práctica este mandato se crea por parte del que lo hace un derecho sobre el otro, que éste no tiene más remedio que reconocer y cumplir. En otras palabras: Un Patrón que paga mal a su empleado no tiene derecho a exigir un buen servicio, pero si, tomando la delantera como le corresponde por suponérsele mejor preparación y capacidad, da el ejemplo y paga a sus empleados el precio de un buen servicio, a éste no le queda más camino que servir bien o confesar su incapacidad, perdiendo así todo derecho ante el Patrón. De lo anterior se deduce que podríamos condenar en dos las obligaciones o deberes de estos factores: Servicio de uno y Compensación del otro, pero existe aún de parte del Patrón un deber más del cual no todos se dan cuenta y es: El de dar a cada empleado oportunidad para el mejor desarrollo de sus facultades. Hemos visto muchos casos de empleados que vegetan ocupando puestos sin ningún porvenir, cuando podrían en otro empleo desarrollar su capacidad, ascender y rendir un servicio más eficiente en bien del patrón y de ellos mismos. El Patrón debe analizar a conciencia las aptitudes del empleado y colocarlo en su lugar, de manera que éste tenga la oportunidad de aumentar sus conocimientos y desarrollar sus iniciativas; debe estimular al empleado cumplidor, activo y eficiente distinguiéndolo de aquél que se limita sencillamente a cumplir a secas sin demostrar deseo alguno de mejoramiento. No estoy de acuerdo con la idea que pretenden considerarnos a todos por igual matando así toda ambición y toda aspiración a nuestro progreso individual. Y termina su brillante trabajo con estas frases: El empleado, el obrero consciente el que sabe que para triunfar en la vida es necesario trabajar con tesón y constancia, y que al fin cada quien ocupará el lugar que merece tiene fijo un pensamiento en un ideal: El trabajo dignifica y ennoblece.

Rafael Fernández Dalmás.

TOLEDO
RESTAURANT-BAR
Por 50 centavos, coma o almuerce
"POLLITO RELLENO TOLEDO".
Exquisito y exclusivo de los que saben COMER BIEN.
AGUILA Y BARCELONA.—M-2051.—HABANA
(Anuncio: Octavio Fernández. M-7915)

Ya Es Una Garantía
25 AÑOS DE SERVICIO
Por un cuarto de siglo los hogares del mundo han preferido los maravillosos radios
ZENITH

APROVECHE NUESTRA GRAN REBAJA DE PRECIOS
DESDE $10.00
Pieles, Zorros Plateados, Chaquetas, Boleros y Capas

VESTIDOS, ABRIGOS Y SOMBREROS
CASA DE MODAS
Novelty Shop
AMISTAD, 207, CASI ESQUINA A NEPTUNO
TELEFONO A-4157
(Bravo de Messa. Publicidad. A-6636)

Salvar los Ojos
es el objeto de esta receta gratis.
Pruébela si le molestan los ojos.
Considerable número de personas sufren constantemente de los ojos sólo porque no saben qué hacer. Conocen algún remedio casero para casi todas las enfermedades, pero no saben de ninguno para los ojos. Abusan de la vista y la abandonan, pues la molestia parece muy ligera para que les induzca a consultar con un especialista de los ojos, quien, de todos modos, les cobra más de lo que ellos pueden pagar. Finalmente van a ver a un óptico o a un establecimiento cualquiera y con frecuencia compran espejuelos o lentes que no necesitan y que después de usarlos por dos o tres meses les hacen más daño que bien a los ojos. He aquí una receta simple para tales casos: 5 granos de optona disueltos en 2 onzas de agua; úsese tres o cuatro veces al día para lavarse los ojos. Aguza la visión y pronto hace desaparecer la inflamación y la irritación. Los ojos débiles, llorosos, que trabajan demasiado, cansados, se benefician muchísimo empleando dicha receta. Muchas cartas recibidas indican que personas que usaban espejuelos o lentes los han abandonado después de varias semanas de emplear dicha receta. Es buena para los ojos y no contiene ningún ingrediente que pueda dañar los ojos más delicados de niños o ancianos. En cualquier botica despacharán dicha receta; cualquier médico que conozca la fórmula le dirá que es absolutamente inofensiva.

NAUFRAGIO DE SEIS BUQUES A CAUSA DE LA TORMENTA QUE HAY EN EL MAR NEGRO

BUKAREST, enero 13. (Havas).—Una intensa ola de frío azota la inmensa llanura rumana, especialmente la de la Besarabia, donde la temperatura ha descendido a menos de 30 grados bajo cero. El hielo que cubre la superficie del Danubio, tiene en algunos puntos 35 centímetros de espesor. Hace dos días que una tormenta furiosa bate toda la extensión del Mar Negro. Los accidentes marítimos son numerosos. Cinco buques, de ellos dos petroleros, han naufragado. Noticias llegadas a Bukarest, dicen que se les puede dar por perdidos a todos aunque se haya salvado a las tripulaciones.

Se sabe que un vapor italiano que recientemente zarpó de Constanza con un cargamento de granos, fué sorprendido por la tempestad, y naufragó también.

NO SE PRESENTO

El cabo Nicolás Consuegra, de la Oncena Estación dió cuenta al Juez Correccional de la Sección Quinta que Leopoldo Toledo Rodríguez, que fué condenado en causa 1116-39, puesto en libertad bajo la vigilancia de la Policía, no ha hecho sus presentaciones periódicas en dicha estación, como está dispuesto, por lo que ha quebrantado dicha condena.

HAGA CESAR EL
Dolor de Cintura
CAUSADO POR
Trastornos de los Riñones
El dolor de cintura es realmente un dolor de riñones. Los riñones están entorpecidos por ciertas impurezas. Venenos causantes de dolores se han acumulado, produciendo esa debilidad y esos agobiadores dolores de cintura. Para hacer cesar sus dolores, usted debe normalizar la acción de sus riñones. Solamente un remedio especial para los riñones puede hacerlo. Este remedio lo constituyen las Píldoras De Witt para los Riñones y la Vejiga.
Las Píldoras De Witt obran directamente sobre los riñones. Dentro de las 24 horas de haber tomado la primera dosis, usted tendrá una prueba positiva de que sus riñones debilitados y entorpecidos son limpiados. Estas famosas píldoras restablecen el buen funcionamiento de los riñones, a fin de que la causa de sus padecimientos sea eliminada. Cesan sus dolores de cintura. El alivio que usted experimenta se convierte en bienestar, haciendo innecesarios los medicamentos.
PILDORAS
DE WITT
para los Riñones y la Vejiga
Limpian y fortalecen los riñones
Preparadas especialmente para Dolores de Cintura, Reumatismo, Dolores en las Coyunturas y Desórdenes Urinarios. En venta en todas las boticas.

Asegure su Porvenir
Para asegurar su porvenir, el pago de la casa propia, los estudios de sus hijos, su bienestar en la vejez, y en fin, para realizar los sueños dorados que tienen todas las personas de mente sana, mirando hacia su futuro, dé usted el primer paso seguro, mediante la suscripción de pólizas de la
CIA. CONTINENTAL DE CAPITALIZACION Y AHORRO, S. A.
Capital Autorizado: $500,000.00
Oficina Central: Manzana de Gómez, 232, 233, 233-A
Teléfono M-2585.—Apartado 445.—Habana, Cuba
AGENTES EN TODA LA REPUBLICA
6

M.E.C.D. 2016

TENGA MANOS ADORABLES

usando a diario la misma Crema líquida que es ideal para la cara . . . ¡Hinds! En las manos, como en el rostro . . .

al aplicarse Hinds la belleza resplandece.

Crema DE MIEL Y ALMENDRAS HINDS

Para la cara, manos y cuerpo. No hace crecer vello.

No acepte sustitutos.

SOBERANA de las CREMAS de BELLEZA

CRONICA HABANERA

CUMPLEAÑOS

Muy agasajada se verá hoy por sus amistades la gentilísima señorita Ena Portilla y Escudero con motivo de cumplir dieciséis años de edad.

Al saludarla lo hacemos también a sus padres, el señor Luis Portilla y la señora Zoila Escudero de Portilla.

Tenga un día feliz.

DE LA LIGA CONTRA EL CANCER.—Es ya una tradición la fiesta ta de la Liga contra el Cáncer.

Fiesta suntuosa, de esas fiestas que resultan inolvidables y que siempre tiene celebración en esta época del año.

Este magnífico acontecimiento en perspectiva está señalado para el viernes 2 de febrero, en el bello Casino Nacional, consistiendo en una comida de gala, con un espléndido show y baile toda la noche.

Como es sabido la organiza el Comité de Damas de la Liga contra el Cáncer, integrado por nobles y distinguidas señoras y señoritas en la forma siguiente:

Presidentas de honor: señoras Leonor Montes de Laredo Bru, Maggie Orr de Aróstegui, Mercedes Crusellas de Santeiro, Amelia Rivero de Domínguez y Amelia Solberg de Hoskinson.

Presidenta: señora Ofelia Cabrera de Repilado.

Vicepresidentas: señoras Helena Lobo de Montoro, Celia de Cárdenas de Morales, Alicia Nadal de Menocal y María Teresa Falla de Batista.

Secretaria: doctora Daisy Crabb de Falla.

Vicesecretaria: señora Fina La Rosa de Banet.

Tesorera: señora Esperancita de Cárdenas de Suárez.

Vicetesorera: Arsenia Bernal de Fonts.

Vocales: María Martín viuda de Dolz, Eugenia Segrera de Sardiña, Marcela Cleard de Barnet, Carolina Pérez Vento de Martínez, Emma Cabrera de Giménez Lanier, María Teresa Eshler de Pantin, Carmela Ledón de Mendieta, Cuca Blanco viuda de Laurrieta, Elvira Pérez de Errasti, Georgina Medel de Ajamil, Lala Falla de Gutiérrez, Isabel Falla de Suero, Emilia Aguilera de Johnson, Anita Sánchez Agramonte viuda de Longa, Rosa Sardiña de Mazorra, Carmelina Laurrieta de Fondon, Grace Pantín de Arellano, Leonor Barraqué, Carola Olavarría de Mendoza, Chichita Morales de López Oña, Martha Heydrich de Guastella, Margot Martínez Pedro de Longa, Dulce María Blanco de Cárdenas, Sofía Arenal de Cárdenas, Mirta Vieta de Calvo, Conchita de Cárdenas de Weber, Georgina Menocal de Sardiña Mrs. Hoyt, Mrs. Gómez Cueto, Adelaida Gutiérrez de Carrillo, Adelaida Buchanam de Todd, Hortensia Moeller de Soto, Patria Pina, Augusta de la Cova de Ramírez León, Carmen López Oña de Amézaga, Nena Zayas viuda de Bonnet, Raquel de los Reyes de Carrera, Sara Giménez de Conill, Julia Jorrín de Culmell, Conchita Ribas de Chibás, Cuca Bonnet de Domínguez, Josefina Ruiz de Fariñas, Eva Rodríguez de Fernández Soto, Rosario Arellano de López Oña, Martha Pujol de Martínez, Bibí de Lima de Maduro, Consuelo Lamar de Mendoza, Ana María Menocal, Aída Cordovés de Mestre, Guillermina Piñeiro de Navarrete, Dolores Pestana de Odio, Constance S. de Pardo Castelló, Sabina Echeguren de Pardías, Ofelia Santos de Puentes Duany, Yiyina de Cárdenas de Romney, Ana María Maciá de Sánchez, Matilde Diago de Saladrigas, y las señoritas Luisa Carlota Párraga, Consuelo Batista, Fifí Tarafa y Carina de Posada.

En próximas notas iremos dando detalles de esta gran fiesta que será un «succés» brillantísimo.

(Continúa en la página TRECE)

La Milagrosa
VIVERES FINOS
ESPECIALIDAD EN PRODUCTOS PARA DIABETICOS.
GALIANO-404 TELFS.-M-6466-A-7137

EN FEBRERO SE CELEBRARA EN MARIANAO LA CONVENCION DE LOS ROTARIOS DE OCCIDENTE

Participarán en la misma—el día 4—los clubs de La Habana, Regla, Guanabacoa, San Antonio de los Baños, Santiago de las Vegas, Güines, Artemisa y Pinar del Río. La recaudación

MARIANAO, enero 13. DIARIO, Habana.—El domingo 4 de Febrero se celebrará en Marianao la anunciada «Convención Rotaria de Occidente», con la asistencia del Gobernador Rotario del Distrito, Dr. Carlos Gárate, y distinguidas personalidades rotarias de Cuba.

Participarán en la misma los Clubs de Habana, Marianao, Regla, Guanabacoa, San Antonio de los Baños, Santiago de las Vegas, Güines, Artemisa y Pinar del Río.

La Convención se dividirá en dos aspectos, uno de trabajos rotarios y otro social. El primero se llevará a efecto en la Unidad Sanitaria de Marianao, de la que es distinguido Director el conocido higienista Dr. Pedro Nogueira, y la segunda en un espléndido banquete en la Playa de Marianao. Se regalará una artística copa al Club que traiga más asistentes.

Ya se sabe que algunos Clubs que presentarán importantes trabajos, tales como Guanabacoa, que será un sugestivo tema a cargo del Dr. Vicente Lancha, y Marianao, a nombre de cuyo Club presentará un importante trabajo sobre niños lisiados el Dr. José F. Urrutia, competente Director del Instituto de Reeducación de Inválidos.

Por las noticias que hasta este momento se tienen, existe gran entusiasmo entre todos los Clubs Rotarios de las provincias de la Habana y Pinar del Río, para esta Convención que, a no dudarlo, será grandiosa.

Club Rotario de Marianao
Monumento a Martí

A continuación damos a conocer las cantidades recaudadas por el Club Rotario de Marianao para el Monumento al Apóstol Martí en este Término:

Rotary Club de Marianao — —	$200.00
Cía. Azucarera Central Toledo, S. A. — — — — — — —	100.00
Logia Ramón de la Luz — —	1.00
Alfredo de Sena — — — — —	10.00
José Sorzano — — — — — —	5.00
Julio Prats — — — — — —	1.00
Gustavo Villoldo — — — —	5.00
Rogelio Díaz Pardo — — —	50.00
Adriano Mendia — — — — —	2.00
Manuel Delgadillo — — — —	1.00
Colegio Buena Vista — — —	15.00
Havana Yacht Club — — —	25.00
Constantino Santos Campoy -	5.00
Gonzalo de Quesada — — —	5.00
Raúl Sánchez del Monte — —	5.00
Miramar Yacht Club — — —	24.00
Nueva Fábrica de Hielo «La Tropical» — — — — — —	50.00
Gonzalo Iturrioz — — — — —	1.00
Candler College — — — — —	41.90
Función del Teatro — — — —	190.00
Total— — — — — — —	$736.90
Gastos suplidos — — — — —	25.70
Total líquido — — — —	$711.20

Resultado de la función celebrada en el Teatro Principal de Marianao en beneficio de los fondos del monumento a Martí:

Entradas vendidas. 700.		
Recaudado .. — — —		$280.00
25% para el Teatro —	$70.00	
Otros gastos— — — —	20.00	
	$90.00	$90.00
Utilidad líquida —		$190.00

Concepto otros gastos.

Amplificadores, Imprenta, Pasajes, etc., etc., $20.00. (Fdo.) Dr. Antonio Millás, Presidente del Sub-Comité en Marianao a 34 de Diciembre de 1939.

Celebraron sesión los Leones de Marianao.

El Club de Leones de Marianao celebró su sesión antier, dedicándola a tratar sobre el Festival Benéfico celebrado el pasado nueve de Diciembre, cuyo producto se dedicó al Asilo de Ciegos «Hogar Santa Lucía», en esta localidad. El León Horacio Gou informó a sus compañeros de los ingresos, así como de las cantidades pendientes a cobrar con las cuales le comprará el Club a los cieguitos las maquinarias que han solicitado para fabricar escobas.

Anoche en esa sesión que fué de verdadera camaradería entre los miembros del Club, se les dió ingreso como nuevos Leones a los señores Salvador Santoyo Alcántara, Administrador del Central «Toledo», al Dr. Rafael Ferrer y del Castillo y al Dr. Antonio Iglesias.

El Secretario del Club leyó el Código del Leonismo por el cual los nuevos Leones prestaron su juramento. Para el próximo día 29 se celebrará una sesión conjunta entre los Clubs de Marianao y la Habana en el Club Náutico de Marianao.

Recaudó el Municipio $1.053.02

El Tesorero del Ayuntamiento de Marianao informó que la recaudación municipal por distintos conceptos en el día de anteayer fué de $1,053.02.

Se concedió el habitable por el Negociado de Fomento a Martín González, Lucas Salvador, Valentín Atienza, Enriqueta Izquierdo viuda de Campoamor y Valentín Borey. A la Jefatura Local de Sanidad fueron enviadas varias solicitudes de licencias para fabricación.

Agredido y herido por un desconocido

En la Casa de Socorro el Dr. Sardiñas asistió de heridas menos graves a Carlos Manuel Varona Nieto, de 29 años, vecino de Primera y Lanuza.

Declaró al cab Antonio Martínez, de la Jefatura de Policía, que transitando por la calle Lanuza y Tercera un desconocido sin que sepa las causas lo agredió por la espalda, dándose a la fuga. Fué trasladado al Hospital Galixto García.

Peregrinación al Cementerio de Colón

Los amigos del fallecido Pedro Acosta Fernández, han acordado asistir en peregrinación el día 23 al Cementerio de Colón para depositar flores en la tumba del que fuera Alcalde de Marianao.

A. Martínez, Corresponsal.

HURTO

El vigilante 459, A. Pedroso, de la Segunda Estación, arrestó a Renato Vázquez Galbán, de 19 años y de ignorado domicilio, y Jesús Martínez Leonard, de 12 años y sin domicilio, por haberlos sorprendido cuando en el Parque La Fraternidad, le proponían en venta a Pedro López Rodríguez, de Egido 759, una caja de turrón que habían hurtado de una carretilla en Monte y San Nicolás.

PIN AREÑAS

Notas del Rotary Club

Interesante sesión.

Con asistencia de los señores Arguido Aguilar, Pedro Menéndez, Francisco María Pérez, Miguel Pe- [illegible] Gabriel Pavón, Samuel Danón, Desiderio Saludes y otros distinguidos compañeros, celebró su acostumbrada sesión el pasado jueves 11 el Club Rotario de esta capital, bajo la Presidencia del dinámico doctor Matías Carasa Laviña y auxiliado eficientemente por el Secretario Ernesto Bernal.

En el amplio hall del concurrido Hotel Globo se celebró la sesión-comida, en la que se le ofreció a los asistentes un menú exquisito como todos los de tan popular restaurant.

A las ocho en punto y con el tradicional toque de campana, quedó abierto el acto, dándose inmediatamente lectura del acta de la sesión anterior que quedó aprobada por unanimidad, así como de la correspondencia oficial, en la cual se dió cuenta de muchas felicitaciones de rotarios de América y Europa como saludo del nuevo año. Se habló en la referida acta sobre la comunicación que fuera enviada por el Presidente de la Corporación Nacional de Turismo recabando la cooperación del Club para lograr un mayor auge en las corrientes turísticas, y especialmente en las localidades del interior. Después de conocer que en ese sentido se ha pedido la cooperación de la Cámara de Comercio, del Club de los Leones y otras entidades pinareñas, los rotarios acordaron a iniciativa del señor Antonio Monteserín y teniendo en cuenta las frecuentes crónicas que en este sentido ha venido escribiendo el joven y activo compañero José Sánchez Arcilla, invitarlo para que concurra a una de nuestras sesiones, a fin de cambiar impresiones con él sobre estos tópicos y acompañarlo en una visita al Valle de Viñales, al de Isabel María y al balneario de San Vicente, lugares todos de imponderables belleza que seguramente cautivarán la atención de los turistas que nos visitaran.

Sobre la designación de socio honorario, la más alta distinción que el Club puede concederle a una persona que recayera a favor del excelente doctor Teatino Camacho, se acordó que la próxima sesión del martes 18 quedara pospuesta para el domingo 21 a las nueve de la mañana a fin de celebrarla en la hermosa residencia campestre que en el kilómetro cinco de la carretera de Mantua posee el mencionado Dr. Camacho, oportunidad que será aprovechada para hacerle entrega del diploma que lo acredita como socio honorario.

Tratando en asuntos generales, el Presidente Dr. Carasa informó sobre la reciente visita del Presidente del Rotary International Mr. Walter E. Head a la Habana y de la participación que en los actos celebrados en su honor tomaron en representación del Club de Pinar del Río, tanto el como el compañero Dr. Francisco Sarmiento. Hizo una detallada descripción de todos los festejos rendidos en honor del ilustre huésped que tan magnífica acogida tuvo entre los rotarios cubanos.

A propuesta del Secretario señor Bernal se acordó dirigirle una comunicación al Dr. Felipe Silva del Club de Matanzas, por haber sido nombrado Profesor de la Escuela de Comercio de aquella provincia. Así como se le enviará otra comunicación al periodista Juan A. González Barrueta, como editor propietario del periódico provincial «La Nación Cubana», por la entusiasta cooperación que le viene prestando al Club en su campaña sobre los buzones establecidos por el rotarismo para favorecer a los reclusos de la cárcel, los enfermos de los hospitales, asilados, etc., solicitando que en ellos sean depositadas toda clase de revistas y periódicos que no sean utilizados por los interesados. Es bueno señalar que el éxito de esos buzones ha sido extraordinariamente grande, pues hay necesidad de recogerlos dos veces a la semana. Sobre todo particular es conveniente llamar la atención de que algunos tipos se dedican a extraer de ellos la correspondencia depositada, cosa que no debe continuar ocurriendo, ya que la misma es exclusivamente para enfermos, presos y asilados.

Antes de finalizar la sesión, se acordó iniciar la Semana Rotaria que comprende desde el 18 al 24 de Febrero del próximo mes, con una visita en la Estación Experimental del Tabaco en San Juan y Martínez y finalizarla en los salones del Club en el «Hotel Globo» de esta ciudad.

En la Habana

Estudiante que regresa.

Después de haber pasado entre sus familiares de esta capital los alegres días del nuevo año, el miércoles último y acompañada de su querido padre el rico comerciante señor Antonio Monteserín, retornó a la Habana la encantadora e inteligente joven Mirtha Monteserín Verde.

En un importante plantel religioso existente en la Avenida de San Lázaro cursa sus estudios la inteligente pinareña que tantas simpatías tiene entre nosotros.

Entre nosotros

Leopoldo Calero Pino.

Tras una corta estancia en la capital de la República, se encuentra de nuevo en el seno de la sociedad pinareña este querido amigo y candidato a Representante por el Partido Liberal.

Asuntos relacionados con los intereses que representa, le llevaron hasta la Habana.

Reciba un afectuoso saludo.

Guillermo Rodríguez.

SOMBREROS

* LOS MAYORES DISTRIBUIDORES NORTEAMERICANOS de sombreros de paja, Europeos y Orientales, y de trencilla de paja para hacer sombreros de mujer y de hombre.

*** También distribuidores exclusivos de las principales fábricas Americanas de campanas de fieltro de piel y de fieltro de lana para sombreros de mujer y de hombre.**

* En vista de la actual situación Europea, nuestras grandes existencias de buenas mercancías, listas para entrega inmediata, serán una valiosa fuente de aprovisionamiento para usted.

HENRY POLLACK, INC.
417 Fifth Avenue, New York City
Cable Address: Pollakpol, N. Y.

Kayser Kayser Kayser Kayser Kayser

TU

. . . SEDUCTORA EN MIR-O-KLEER*

Si te encanta la elegancia que dan a tus piernas unas medias finas, las "Mir-O-Kleer" han sido creadas para tí. Transparentes como el cristal y doblemente duraderas (debido al nuevo procedimiento Sansheend* de Kayser). Hay preciosos tonos nuevos para trajes de calle y de noche.

KAYSER 62D

*MARCA REGISTRADA

Kayser Kayser Kayser Kayser Kayser

ABURRIDA

Nieves Sánchez Hernández, de 30 años y de 8 número 260, fué asistida en el Centro de Socorro del Vedado de grave intoxicación, que se produjo en su domicilio al ingerir varias pastillas de permanganato para privarse de la vida aburrida por la pérdida de la autora de sus días.

MALTRATO

El vigilante 1364, F. Charón, de la Décima estación, arrestó a Ovidio Escovedo Medina, de 23 años y de Cerro 255 por acusarlo Concepción Prieto Delgado, de igual domicilio, de haberla maltratado de obra.

AMENAZAS DE MUERTE

Vizcaíno Hernández, de 38 años y de Cerro 903, denunció en la Décima estación, que Julio Barsaga, de 20 años y sin domicilio, le amenazó con darle muerte a puñaladas.

JABON
SANDALO DE THESALIA
EVITA ESPINILLAS, BARROS E INFECCIONES DE LA PIEL. INDISPENSABLE PARA LOS NIÑOS Y CUTIS DELICADOS.

La HORA de los $50

Oiga EL RADIO y... espere el TELEFONEMA

PEPSI-COLA

TRADE MARK

PROGRAMA DOMINICAL DE 11½ A 12½ P. M.
POR LAS EMISORAS C. M. Q. Y C. O. C.Q.

De una manera fácil podrá Ud. ganar estos $ 50.00, con sólo oir los programas PEPSI-COLA.

Todos las personas que puedan contestar por los teléfonos *particulares* que aparezcan en el Directorio de Cuba, tendrán oportunidad de ganarse el Gran Premio "PEPSI-COLA" de $ 50.00.

COMO ES EL CONCURSO.-

En los estudios de las emisoras C. M. Q. y C. O. C. Q. y en presencia del público, se colocarán 3 bombos, sacando una bola de cada uno de ellos.

La primera combinación es para determinar el número de la página en la Guía Telefónica.

Ejemplo:--Primera bola: No. 2; Segunda bola: No. 0; Tercera bola No. 4. Esta cifra corresponde a la página No. 204.

La segunda combinación es para determinar el número del renglón, empezando a contar por la primera columna izquierda de la página.

Ejemplo:--Primera bola: No. 0; Segunda bola. No. 2; Tercera bola No. 5. Esta cifra corresponde al renglón No. 25 de la pagina No. 204.

Si el número obtenido para determinar el renglón, es mayor que el número de renglones que contiene la página, se seguirá contando en la siguiente.

Asimismo, si el renglón corresponde a una firma comercial, el agraciado será el número del teléfono particular que se encuentre inmediatamente después.

Una vez terminado el número del teléfono agraciado, se procederá a llamar enseguida. Durante la llamada telefónica y en espera de la contestación, se tocará una pieza musical de unos 3 minutos de duración aproximadamente.

Si la persona que contesta la llamada, repite correctamente el nombre de la pieza musical anunciada de antemano, será obsequiada con el Gran Premio PEPSI-COLA de $50.

Si dicha persona no puede repetir el nombre de la pieza musical, recibirá sólo un premio de $5.00.

Si el número no contesta o está ocupado, la persona a cuyo nombre esté registrado el teléfono en la Guía, recibirá 10 fracciones de billetes de la Lotería Nacional.

Si en la primera y sucesivas semanas, no hubiere ninguna persona que contestara correctamente el nombre de la pieza musical a que se hace alusión, el premio de $50.00 se irá acumulando a las semanas siguientes, de $50.00 a $ 100.00, de $ 100.00 a $ 150.00, o la cifra que alcanzare.

De las páginas del Directorio Telefónico, sólo tendrán derecho los abonados que aparezcan en las páginas blancas de la Habana e interior, así como cafés, bares, restaurants y bodegas, quedando excluídos los renglones de las demás firmas comerciales y profesionales.

En el caso de que el número que se obtenga de los bombos, sea mayor o menor que los comprendidos en el número de dichas páginas, se hará una nueva tirada, hasta sacar un número que corresponda a una de dichas páginas.

Queda entendido que el premio pertenecerá a la persona que conteste la llamada y *no* a la persona cuyo nombre aparezca en la Guía Telefónica.

Estos programas son organizados por ESTUDIO VALLS.

EN EL FRENTE

Escuche las últimas noticias directamente de las capitales europeas con la MARAVILLA 1940 el Radio

ZENITH

Para las enfermedades de las vías respiratorias PASTILLAS VALDA Exíjanse las verdaderas en cajas con el nombre VALDA

ALPISTE ESPAÑOL

Sajonia, Avena, Nabina, Cañamón, Millo, Alimento especial para Canarios. Fórmula alemana. La casa que más alpiste y semillas para pájaros vende en Cuba.

"EL VAPOR"

Aguila número 621. Teléfono M-9506.

CLINICA DE OJOS
Dr. ENRIQUE CUELLAR DEL RIO
DIRECTOR OCULISTA
CONSULTAS: 9 a. m. a 7 p. m.—REINA, No. 358.—TELEFONO M-7766.

M.E.C.D. 2016

LOS VINOS Y LICORES
Omar
SON LA DELICIA DEL PALADAR
ANIS — RON
VERMOUTH — COÑAC
CAZALLA — CREMAS
MOSCATEL — MANZANILLA
VINOS DE MESA
VINO AÑEJO AUTENTICO

PROMINENTE MEDICO LE CURO

MEXICO, D. F. «Desde hace tres años venía padeciendo un mal profundo en los riñones, pero habiéndome recetado el doctor G. Mendizábal (uno de los más prominentes médicos de esta ciudad) la Anticalculina Ebrey, he vuelto a la completa salud, con sólo tres pomos que he tomado de esa bendita medicina. No ceso de recomendar a todos mis conocidos que padecen de este mal de riñones, los beneficios que he obtenido con la Anticalculina Ebrey».—**F. Gómez Mayorga.**

Anticalculina EBREY

No acepte sustitutos. Anticalculina Ebrey le hará sentirse mejor, más joven, ágil, fuerte y saludable. Solicítela hoy mismo. Para el riñón, hígado, vejiga.

No. 75

BOTICA DE 23 y J
DE TURNO HOY
Teléfonos:
F-6100 y F-4015

FARMACIA
LUZ ESQ. HABANA
DR. H. MACHADO
DE TURNO DIA Y NOCHE
SERVICIO RAPIDO DE MENSAJEROS
TELEFONO A-6944

FARMACIA DROGUERIA
TAQUECHEL
Obispo 27
TELEFONOS
M 7674
M 7675
DE TURNO
HOY DOMINGO

FARMACIA
DROGUERIA DE
"JOHNSON"
DE TURNO LOS LUNES
obispo Nº 30 TELEFONO-A-2129.

LA MAYOR
25 EDIFICIOS
700 EMPLEADOS
SARRÁ
DROGUERIA
ABIERTA TODOS LOS DIAS
TODA LA NOCHE LOS MARTES
A-8026 A-3641

FARMACIAS DE TURNO HOY DOMINGO

DESDE BAHIA HASTA PASEO DE MARTI (PRADO)

	Teléfonos.
Obispo, número 155	A-2141
Habana, número 957	M-4604
Morro, número 114	A-8388
Monte, número 58	M-9400
Lamparilla y Villegas	M-5718
Neptuno y Mzna. de Gómez	M-2277
Paula, número 311	M-8718
Luz, número 302	A-6944

DE PASEO DE MARTI (PRADO) A PADRE VARELA (BELASCOAIN)

Galiano, número 105	M-1500
Simón Bolívar, número 10	M-5353
Escobar y Peñalver	M-5450
Animas e Industria	M-4040
Maloja y San Nicolás	M-7712
San Nicolás y Gloria	M-5222
Revillagigedo y Corrales	M-3137
San Rafael y Campanario	M-4588
Lealtad y Animas	M-4480
Padre Varela y Corrales	A-9466
Neptuno, número 601	U-7018
Suárez, número 252	M-4622
Aguila y Colón	M-3336
Padre Varela, número 551	M-9627

DE BELASCOAIN A INFANTA

Neptuno, entre Espada y Hospital	U-1818
San Miguel y Oquendo	U-6936
San Lázaro, entre Espada y Hospital	U-3535
Infanta, entre San Rafael y San José	U-7074
Presidente Menocal, número 1153	U-6779
Fernandina, número 251	M-5365
Bruzón, número 118	U-6922
10 de Octubre, No. 112	M-6624

DE INFANTA AL VEDADO, HASTA EL RIO DE ALMENDARES

17, entre F y G	F-6222
19, entre 14 y 16	F-6211
23, entre J e I	F-6100
Zapata, entre 2 y 4	F-6002

VIBORA

Santa Catalina y D'Strampes	I-7334
Jesús del Monte, No. 1356	I-7242
Estrada Palma, No. 153	I-7591
Pocito y Reyes, Lawton	X-2351
San Francisco y Armas, Lawton	X-2378

JESUS DEL MONTE Y SANTOS SUAREZ

10 de Octubre y Rodríguez	X-2247
Santos Suárez y Serrano	I-7202

LUYANO

Caserío de Luyanó, No. 48	X-2348
Luyanó, número 556	X-2311
Fábrica y Pérez	X-1150
Villanueva y Herrera	X-2600

CERRO

Falgueras, número 425	M-3900
Salvador, número 252	I-4551
Primelles, número 260	I-3796
Calzada del Cerro, No. 1779	I-7426
Calzada del Cerro, No. 1221	M-3161

Este grupo deberá prestar servicio público todo el día y la noche de los domingos siguientes:
Enero 14, Febrero 25, Abril 7, Mayo 19, Junio 30, Agosto 11, Septiembre 22, Noviembre 3, Diciembre 15.

Estos turnos han sido acordados en cumplimiento de lo dispuesto en el Artículo VI del Decreto-ley 2404, de 7 de Noviembre de 1934.

SOCIEDADES ESPAÑOLAS

VICENTE BAYON BRINDO AL CENTRO CASTELLANO LAS ENERGIAS QUE NO REGATEARA EL NUEVO PRESIDENTE

Al tomar posesión el nuevo gobierno de la gran casa de Castilla, el doctor Gaspar Nodarse hubo de referirse en forma encomiástica al titular saliente y al entrante

Ampliando detalles en torno a la brillante reunión de los castellanos para dar posesión a su Gobierno, diremos que uno de los discursos más expresivos fué el del doctor Gaspar Nodarse, director de la casa de salud. He aquí sus nobles conceptos:

«Ante todo, quiero expresar mi gratitud más sentida por las frases de alabanza que esta noche se han dirigido aquí, tanto a mi modesta persona como a los valiosos componentes del cuerpo médico de la casa de salud «Santa Teresa de Jesús».

«En cuanto a mí, las estimo inmerecidas, pero no por ello dejo de agradecerlas infinitamente. En cuanto a los demás compañeros de profesión, siento verdadera satisfacción porque ello habrá de servirles como el mejor estímulo y la más elocuente demostración de reconocimiento por sus afanes incesantes y por su lucha esforzada en el mejor cumplimiento de su sagrado sacerdocio.

«Por otra parte no hubiera querido dejar transcurrir este hermoso acto sin expresar mi profundo sentimiento por el obligado alejamiento de la presidencia social de nuestro querido amigo el señor Vicente Bayón, en quien tenemos que reconocer una labor enaltecedora y un empeño esforzado en lograr, como ha conseguido en el transcurso de su gobierno, innumerables mejoras en todos los órdenes, especialmente en los servicios de la casa de salud, cada vez más completos, brindando al asociado las garantías de una asistencia perfecta que habrá de conducirlo con más razón a la recuperación de su salud quebrantada.

«Pero todo en la vida tiene su recompensa, y he ahí que la pesadumbre que nos proporciona la ausencia del Sr. Vicente Bayón, la vemos tornar en un sentimiento de satisfacción y de esperanza al conocer los valores indiscutibles del hombre que viene a sustituirlo, otro amigo muy querido: el Sr. Sánchez Tamame. ¿Quién no conoce su dedicación constante a los asuntos de la institución, sus afanes incesantes por lograr el mejoramiento y engrandecimiento del Centro Castellano?

«Mucho me temo que esa obra magnífica realizada por el Sr. Bayón, el Sr. Sánchez Tamame, nuestro nuevo Presidente, se empeñará en superarla, y ojalá que así sea pues todo lo que signifique mejoramiento y engrandecimiento de la colectividad es el deseo fervoroso de quienes sentimos amor sincero por el glorioso Centro Castellano».

EMPLEADOS SOMBREREROS CELEBRARON GRAN ACTO

En el edificio de la Sociedad Asturiana de Beneficencia se reunieron últimamente los miembros de la «Asociación Nacional de Empleados de Sombrerería y Almacén», con el propósito de renovar su junta directiva. La concurrencia era numerosa y selecta, figurando entre esta muchos elementos patronales.

A la hora de los discursos —o sea después de ser designada la nueva junta de gobierno— hablaron el presidente saliente; el entrante, señor Carlos Fernández Caso; el señor Xico la Llosa, Rosillo, Tomaty, Martínez, Romero y Fernández Fernández. El resumen, muy brillante, estuvo a cargo del doctor Pedro Fernández Escobio, letrado consultor de la asociación. Todos los oradores fueron muy aplaudidos. Luego se brindó por la felicidad de los directivos salientes y por el éxito de los entrantes.

He aquí la nueva Directiva de los empleados de sombrerería y almacén: Presidente, Carlos Fernández Caso; vice, José A. Collia; secretario, Juan Prino; vice, Antonio Ramos; tesorero, Aurelio Rodríguez; vice tesorero, Aurelio R. Junquera; vocales: Agustín Díaz, José María García, Jordán Vega, Juan Antonio Merchán, José García Lavín, Desiderio García, José García García, Ventura Rubio Arcajo, Bernardo Suárez, Manuel Aranda, Francisco Martínez, Antonio Diego, Luciano Rubín y Francisco Aparicio.

TRANSFERIDO EL AGAPE DEL «CLUB CANDAMO», A CAUSA DE GRAVE SUCESO

El Secretario del «Club Candamo», señor Rafael Alvarez, nos envía lo siguiente:

«La Junta General Extraordinaria celebrada el 12 del corriente, puesta de pie, acordó suspender la fiesta que debía celebrarse el día 21 de este mes de enero, al conocer el fallecimiento, por accidente, de nuestro querido asociado Cesáreo López Menéndez, acaecido el día 5 de este mes. Que en gloria esté nuestro amigo «Saro».

«Al mismo tiempo me es grato comunicarles que en este mes hay elecciones generales y que así la nueva directiva tiene mayor facultad para organizar en su tiempo oportuno, un banquete o una merienda».

MOVIMIENTO DE ENFERMOS HABIDO EN «LA BENEFICA»

Entradas: Angel Vázquez Barreiro, Antonio Neira Fernández, Segundo de la Paz Ruiz, José Carrodeguas Martínez, José Prieto Graña, José Fernández Taboada, José Villar Villar, Manuel Antiqueira Caamaño, Vicente Vale Carreja (de Morón), Antonio García Castro, Manuel Vicente Otero, Antonio Garrido González (de Ciego de Avila), Francisco Montilla Ramírez, Francisco Díaz Alcina (de Matahambre), Pedro Urizar Campo, Daniel Díaz Hernández y José M. García Díaz.

Salidas: José Romero Luaces, Miguel Hernández Azucarero (de S. de Cuba), José Montero Pazos, Lino Martínez Corton, José A. Cámara Aguilar, José López López, José Brea Portela (de C. de Avila), Domingo Méndez Ruiz, Manuel Rivera Dorado, Ramón Sande Cabo, Gumersindo Doval Fernández, Lino Martínez Pérez, Benigno Somoza Latorre, Juan Miranda Cardama, Eduardo Caiño Insúa y Gerardo Prado Gómez (de Matahambre).

LA SOCIEDAD LEMESA DA POSESION A SU GOBIERNO

En la tarde de hoy, a las 2 y en el palacio del Centro Gallego, dará posesión a su nueva Directiva la institución «El valle de Lemus». He aquí el programa confeccionado al efecto:

1o.—Acta de la junta general de elecciones.

2.—Lectura de la Memoria.

3.—Balance anual por el señor José González.

4.—Entrega del Título de Propagandista a las señoritas asociadas Aida Conchado y Petra Fernández.

5.—Entrega de Diploma de constancia a los asociados: Baldomero Carral López, Alvaro Azpitarte, Genaro Rois, Antonio Pérez Rodríguez, Agustín Zaragoza, Manuel Rodríguez Santiso, señorita Emilia Vázquez González, señora Edelmira Vázquez González, señora Manuela González Rodríguez y señora Celia Rivada.

6.—Toma de posesión de los nuevos miembros de la Directiva, a saber: Presidente: Manuel Rodríguez Sánchez; Secretario: Francisco Taboada Patiño; Tesorero: José González López.

Vocales: Manuel Fernández Mariño, Albino Vázquez, Benigno Somoza, Manuel C. Rodríguez, José Ramón López, Camilo Rodríguez, Manuel Rodríguez Santiso, Manuel Díaz, Manuel Vázquez Rodríguez, y David Vázquez.

Vocales Suplentes: Santiago Carnero, Fancisco Blanco, Juan Miguel Rodríguez, Manuel Vázquez y Gumersindo Gómez.

7.—Discurso alusivos al acto.

8.—Todos los asistentes al acto serán obsequiados con espléndido buffet.

Actos Para Hoy

UNION NACIONAL DE VENDEDORES DE CALZADO: Toma de posesión de la nueva Directiva a las diez de la mañana en el palacio del Centro Gallego. Invita a los socios el presidente, señor Francisco Orfila.

SOCIEDAD CASINA DE LA HABANA: Toma de posesión de la nueva Junta Directiva a las dos y media de la tarde en Estrella 166, bajos. Al final la concurrencia será obsequiada. Invita a todos los «casines» el secretario, señor Luis Miguel.

CENTRO DE DETALLISTAS DE LA HABANA: Toma de posesión de la nueva Directiva y develamiento de un retrato de don Lucio Fuentes, a las dos de la tarde en Reina 410, altos.

EL VALLE DE LEMOS: Toma de posesión de la nueva Directiva a las dos de la tarde en el Centro Gallego. La concurrencia será obsequiada.

UNION ORENSANA: Toma de posesión de la Directiva a las dos de la tarde en el Centro Gallego. Invita a los socios el presidente, señor Florindo Blanco.

MEIRA Y SUS COMARCAS: Junta general ordinaria de asociados a las dos de la tarde en el Centro Gallego. Cita con gran interés el secretario, Sr. Emilio García Durán.

BANCO GALLEGO: Junta general de asociados por la tarde en su propio local de Teniente Rey y Cristo.

PROGRESO DE LOUSADA: Junta general de elecciones a las tres de la tarde en la calle Diez de Octubre 306. Cita el secretario, señor José Vérez.

CAPILLA DE LA ASOCIACION CANARIA: Misa en honor de la Virgen de la Candelaria a las nueve de la mañana.

CENTRO CASTELLANO: Regia matinée bailable de 2 a 7 en sus amplios salones de Egido casi esquina a Monte, amenizada por la orquesta Cosmopolita, Hermanos Castro, Paulina Alvarez y el Septeto Casino.

LICEO DE MEDINA: Brillante baile por la noche en sus amplios y ventilados salones de 23 y D, Vedado, amenizado por la orquesta de Neno González y el Quinteto Tomé.

CLUB DEPORTIVO CARMELO: Hermoso baile por la noche en su espléndida terraza de Línea y 18, Vedado, amenizado por la orquesta Mojica y el Quinteto Barcalés.

«UNION ORENSANA» TIENE HOY IMPORTANTE REUNION

Una de las entidades gallegas más prestigiosas, «Unión Orensana», celebrará hoy importante reunión a las 2 p. m. en el Centro Gallego, de acuerdo con el siguiente programa:

1.— Lectura del acta anterior.

2. Balance general.

3.—Toma de posesión de los nuevos miembros de la Junta Directiva, señores: Silverio Fernández, Ramón Vázquez, Manuel Mariño, José Pérez Cao, Juan Santos, José Añel González, Ricardo Taboada, Arturo Benítez, Ramón Pérez, Francisco Rodríguez, Antonio Expósito, Pedro Pedrouzo y Herminio López.

4.—Nombramiento de la Comisión de Glosa.

5—Nombramiento del presidente del Patronato «Curros Enríquez».

6.—Discusión de la Memoria.

7. Discursos alusivos al acto.

Después, matinée bailable por una afamada orquesta en honor de los asociados y familiares.

La concurrencia será obsequiada con laguer, dulces, bocaditos y tabacos.

ES LO QUE UD. HACE CADA VEZ QUE COME

Si se siente llenura, mal estar, acidez, nerviosismo es porque sus funciones digestivas andan mal no le aprovecha lo que come: Tome todas las mañanas Sal de Fruta ENO y se sentirá Ud. otro.

SAL DE FRUTA ENO

DE VENTA EN TODAS LAS FARMACIAS
"LAS PALABRAS 'SAL DE FRUTA' Y 'ENO' SON MARCAS REGISTRADAS"

CONTRAJO MATRIMONIO EL QUERIDO PRESIDENTE DE LA CULTURAL MONTAÑESA

Ante el notario doctor Carlos M. Palma, se celebró últimamente la boda de nuestro querido amigo Manuel Rouco García, Presidente de la «Sociedad Cultural Montañesa», con la distinguida señorita Carmen Díaz de los Arces, actuando de testigos los señores Daniel Muñoz Palazuelos, Quintín Barreneche, Francisco Rodríguez Fernández y Juan Núñez Vázquez, Presidente de Honor. Secretario, Tesorero y Director de la Coral «Cuba» de la mencionada sociedad, respectivamente.

La ceremonia religiosa tuvo efecto en horas de la mañana en la gran residencia de los padres carmelitas instaladas en la Iglesia del Carmen, Infanta y Avenida de Menocal, siendo padrinos la señora Magdalena Pimentel y el señor Francisco Díaz de los Arcos.

En calidad de testigos actuaron los señores Quintín Barreneche, Juan Meitín, Ismael Díaz de los Arcos y Daniel Muñoz Palazuelos.

Para una finca del interior partieron los felices desposados, a pasar su luna de miel, que deseamos sea precursora de las mayores dichas y venturas en la nueva vida que ahora emprenden.

ALUMNOS QUE TRIUNFAN EN EL PLANTEL ASTUR

Con sumo gusto brindamos la relación de alumnos de las clases diurnas de las «Escuelas Jovellanos» a quienes corresponde figurar, por su aplicación y conducta, en el «Cuadro de Honor», durante la semana comprendida del 12 de Enero al 19 del mismo.

NIÑAS

Aula 1a.: Micaela Matalabos, Manola Menéndez, Sara Arrojo.

Aula 2a.: Angela L. Rodríguez y Robles, Dolores Orejas Blanco y Lidia Rodríguez López.

Aula 3a. A: Silvia Vivó Ñaurent, Angela Hernández Ramírez y Juana Jión Tamayo.

Aula 4a. A: Carmen Fernández Arias, Concepción Rodríguez Castañeda y Sara Viera Linares.

Aula 5a.: Ceida Suárez Ferrer, Paquita Gargallo Gijano y Naide Szmulerer Wengerowoky.

Aula 6a.: Dora Fernández, Magdalena García y Natalia Govenik.

B: María Antonia Limonta Martínez, Elisa Guillén Sánchez, Hilda Cancio, Caridad Granda, María Llosa y M. Angela Maciá.

NIÑOS

Aula 1a.: George Abdo Canasí, José Maro Loredo y Jesús Llama Valdés.

Aula 2a. A: Julio Feito, Pablo Fernández y Raúl Enrique de Cuba.

Aula 3a. A: Francisco Braña, Manuel Artidiello y Carlos Caple.

Aula 4a. A: Angel de Pedro, Roberto Pérez y Angel Cremata.

Aula 5a.: Fernando Miguel, Juan Guerra y Raúl Alayón.

Aula 6a.: Lujen Balkañsby, Angel Rodríguez y Octavio García.

GRADOS DIVERSOS

Matilde Falcón, María L. Hernández, José Llinás, Emilio García, Constantino de la Cueva, Eduardo Ramos, Luis del Llano González, Isidro Alvarez López, Leopoldo Turreli del Llano, Carlos Gutiérrez, George Fornés y Bernardo Zarco.

DEL «CLUB ALLERANO»

En la noche de mañana, lunes, a las ocho y media y en el palacio del Centro Asturiano, celebrará junta general de elecciones el prestigioso «Club Allerano», al frente del cual ha venido desarrollando fecundas actividades, como presidente, don Gabino Suárez, uno de los hombres más amables y luchadores que hemos conocido a través de nuestra ya larga vida.

Hasta la fecha no ha sido presentada candidatura alguna, lo cual permite suponer que continuará en funciones la actual junta de gobierno, que en verdad resulta insustituíble, y en la que figura como segundo «timonel», o sea como vice presidente, el caballeroso señor Manuel Mejido Suárez, y como secretario su hermano Jesús.

Mañana, pues, se celebrará la reunión fraterna de los chicos de Aller.

SEÑORA DELFINA GONZALEZ

Después de ser asistida en la Quinta de Dependientes con la perfección que allí existe para estos casos, tiene la dicha de besar una preciosa niña la señora Delfina González, distinguida esposa de nuestro buen amigo Juan M. Morilla.

Esta dama —que aún permanece en el pabellón «Romagosa»— está siendo atendida con el mayor esmero y pericia por el ginecólogo de la entidad, doctor López Valdés y la comadrona señorita Sotera Boza, quienes no la abandonaron un instante hasta lograr un alumbramiento feliz.

Por ello felicitamos a la señora Delfina López de M. Morilla.

OFRENDA POSTUMA AL MAESTRO JOSE GUEDE

Aprovechando la luctuosa circunstancia de cumplirse en esta fecha un año de la muerte del inolvidable e inspirado compositor español José Guede Rodríguez, los valiosos elementos artísticos que componen dicha Coral, con su Director Ricardo Fortes al frente, visitarán en la mañana de hoy la tumba del antes citado Maestro concertador, primer Director de «Saudade».

Entre diez y once de la mañana colocarán una ofrenda floral, como testimonio de que su recuerdo se conserva vivo en el corazón de sus compañeros, en el panteón de «Solidaridad Musical de La Habana».

Este gesto de la Coral «Saudade» es digno de aplauso, por cuanto da pruebas de la fina sensibilidad que caracteriza a sus integrantes.

LA CARIDAD QUE PRODIGA LA BENEFICENCIA ASTUR HABRA DE TENER HONDA REPERCUSION MORAL. ASI LO AFIRMA NUESTRO CELESTINO ALVAREZ EN SU REVISTA

Acaba de ser dado a la estampa el número con que terminó el año la revista «El Progreso de Asturias», de la que es director nuestro querido compañero don Celestino Alvarez.

Entre su material variado y selecto figuran los siguientes párrafos comprensivos:

«EL AGUINALDO DE LA BENEFICENCIA ASTURIANA

«Como todos los años, la Beneficencia Asturiana distribuyó el tradicional aguinaldo a los pobres que socorre, llevando una nota de suprema alegría a los desamparados.

«En estos tiempos de egoismo, de desamor y desconsideración, en que se borran esos rasgos que eran siembra de afectos en otros tiempos, la Santa Beneficencia, sigue depositando en el surco de los corazones dolientes, semillas fructíferas de bondad, de caridad, de amor humano fraternal.

«Bendita sea por sus acciones, por su ejemplo altruista y su bondad inagotable; ella mantiene invictas las virtudes de la Caridad que harán refulgir en su caja nuevos tesoros, para que no desmayen en el sagrado postulado de mitigar al hambre, el dolor físico y moral de los que no tienen más amparo que la limosna que ella les brinda, amante y generosa.

«Era altamente conmovedor ver en aquella casa reunidos a los ancianos, las viudas y los huérfanos, llenando el local, y ninguno quedó sin percibir el aguinaldo, y unas frases cariñosas que eran un consuelo más para la aflicción que cada cual llevaba en el alma.»

DR. CAMPOS
FARMACIA
DE TURNO LOS LUNES
F. 6065-F. 6080-F. 5000
ZAPATA ENTRE A Y B-VEDADO

HABANA-NEW YORK
COMPAÑIA SUD AMERICANA DE VAPORES
Servicio rápido cada tres semanas, de pasajeros y carga
Vapor "ACONCAGUA"
Saldrá el 28 de Enero
Agentes Generales
A. BONA & CO.
HABANA
Empedrado, 154 — Teléfono M-8087

CAJA DE AHORROS Y BANCO GALLEGO, S. A.

CONVOCATORIA A JUNTA GENERAL

Por orden del señor Director convoco a los señores Accionistas de la misma para la Junta General Ordinaria que habrá de celebrarse en el local social, Brasil (antes Teniente Rey), número Setenta y Uno, antiguo, y Cuatrocientos Cinco, moderno, planta baja, el domingo, catorce de Enero corriente, a la una de la tarde.

En esta Junta se dará cuenta de las operaciones realizadas en el semestre vencido en 31 de Diciembre pasado, y se acordará, a propuesta del Consejo, el dividendo correspondiente al propio semestre, que habrá de repartirse en la forma y proporción expresadas en el Artículo Quinto del Reglamento Social.

Para tener acceso al local en que se celebrará la Junta y ejercitar los derechos correspondientes, los señores Accionistas que concurran personalmente deberán presentar a la entrada el Certificado que acredite las Acciones que posean, y los que vayan en representación de otro u otros deberán exhibir el poder o poderes otorgados ante el Secretario de la Sociedad o Notario Público.

En cumplimiento de lo acordado en la Junta General Ordinaria de Accionistas celebrada el día 27 de Enero de 1935, se advierte que de no reunirse el quórum necesario para la celebración de esta sesión, quedan desde este momento citados todos los señores Accionistas para las dos de la tarde del propio día catorce del actual, a cuya hora se celebrará la Junta, cualquiera que sea el número de Accionistas que concurran y el Capital que representen.

Habana, 3 de Enero de 1940.

El Secretario:
Dr. José PEREZ CUBILLAS.

BILLETES DE LOTERIA
BOLETOS DE BENEFICENCIA
Sorteo Especial SANTA CLAUS
a Beneficio del "Hospital de Mazorra",
ENERO 31
PRIMER PREMIO $200,000
CINCO PREMIOS MAYORES CON
$285,000 TOTAL
Precio Especial Para Vendedores
MERCANTIL NACIONAL, S. A.
APARTADO 2363 — SAN JOSE Y ZULUETA
Telégrafo: "LUISMIR" — Bajos del Centro Asturiano
Teléfonos: A-9833 y M-1877 - HABANA

INFORMACION TELEGRAFICA

SE PRIVO DE LA VIDA

GUANE, enero 13. DIARIO. Habana.—Anoche la señorita Alejandrina Vega y Martell ,vecina del barrio Punta de la Sierra, de este Término Municipal, se suicidó con un revólver calibre 32, haciéndose un disparo en la boca saliendo el proyectil por la región occipital. El pueblo lamenta apenado esta desgracia. Ignóranse los motivos que llevaron a la joven a tal determinación. El Juzgado de Instrucción actúa en el caso. — FABREGAS, Corresponsal.

CONGRESO NACIONAL DE MUSICOS

SANTIAGO DE CUBA, enero 13. DIARIO. Habana.—La Asociación de profesores de Música se reunió en la Academia Municipal de Bellas Artes, «José Ma. Heredia», respondiendo al llamamiento hecho por la «Unión Sindical de Músicos Cubanos». Acordaron llevar a cabo un pacto sindical con los profesores de la Habana, y celebrar un Congreso Nacional de Músicos en el próximo mes de junio en esta ciudad, en el que se tratará de la Federación Nacional de Músicos.

También se acordó interesar del señor Presidente de la República el cumplimiento del Decreto-Ley 57 que obliga a las Emisoras de Radio a utilizar orquestas en las transmisiones prohibiendo programas de música mecánica, e interesar del Congreso legisle en relación con los cines para que en los intermedios ofrezcan audiciones musicales con orquestas.

—Se ha constituido en esta ciudad el Comité Pro Carrera Administrativa, asistiendo a la Asamblea delegados de todos los departamentos de la provincia, del Estado y del Municipio.

—Hoy salió para esa el doctor Díaz Betancourt Director de Beneficencia, quien va impresionado de las necesidades elementales y urgentes del Hospital provincial que carece de algodón, yodo y otros materiales, porque hace cuatro meses que la Hacienda no ha pagado cantidad alguna a los suministradores. GARCIA, Corresponsal.

PROTESTAN LOS FOTOGRAFOS LOCALES

JATIBONICO, Santa Clara, enero 13. DIARIO. Habana.—Se ha presentado en este término un delegado del Carnet de Extranjeros con un fotógrafo de otro pueblo, exigiendo a los colonos y trabajadores precios excesivos por las fotografías, lo que ha provocado la protesta de los fotógrafos locales y trabajadores extranjeros, así como disgusto a losocolonos, ya que son éstos los que tienen que adelantar el dinero a sus trabajadores para el carnet de este año, en las proximidades de la zafra.

Han cursado telegramas al secretario de Gobernación sobre el asunto.—Armando Elías, corresponsal.

LESIONADOS EN UN ACCIDENTE

FLORIDA, enero 13. DIARIO. Habana.—Hoy resultaron lesionados en un accidente en la carretera Central al chocar el ómnibus «Unión» de Florida, con una máquina a la salida de Camagüey, varias personas, entre ellos algunos comerciantes e industriales de esta localidad, nombrados Raimundo Otaola, Dr. Machado, Jesús Otero y el chofer «Cuquito» Silverio, los que salvaron la vida milagrosamente, dada la violencia del choque.— ALVAREZ, Corresponsal.

Para coordinar las candidaturas en Oriente

SANTIAGO DE CUBA, 13. enero (Vía Teleradio).—Encuéntrase en esta ciudad el doctor Portuondo Domenech, secretario del Trabajo y presidente del ejecutivo del Partido Liberal en esta provincia, habiéndose reunido con líderes de otros partidos de la Coalición, sin que se llegara a ningún acuerdo sobre postulaciones. Continúan las conversaciones entre esas representaciones de los partidos gubernamentales.

Los comunistas no han postulado los candidatos a senadores que nominaron los partidos Liberal y Nacionalista; estímase que esperan postular candidatos propios, en la posibilidad de alcanzar una senaduría por la Minoría. GARCIA, Corresponsal.

Cuando usted llame a alguien, ya esté cerca o lejos, el personal telefónico quiere que usted note su mejor deseo y cortesía en servirle bien y pronto.

Un hogar con teléfono disfruta del mejor y más barato servicio del mundo.

Si desea usted conocer algo más de las bondades de nuestro sistema, llame al Departamento Comercial Tel. A-0715 y uno de nuestros Representantes le visitará y explicará detalladamente los distintos servicios que podemos ofrecerle.

No lo deje para mañana, solicite su instalación hoy mismo y gozará de comodidad y seguridad.

NADA DA TANTO POR TAN POCO

CUBAN TELEPHONE COMPANY

M.E.C.D. 2016

Vea el G-E!

El Refrigerador que lo Reune Todo!

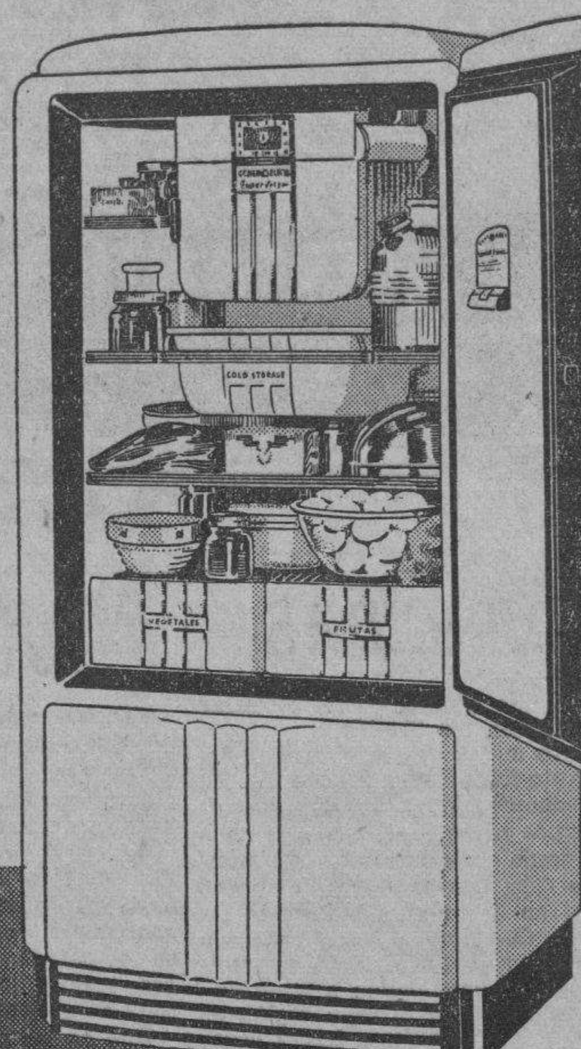

• BELLEZA DE LINEAS
• LARGA DURACION
• BAJO CONSUMO DE CORRIENTE
• CONSERVACION ADECUADA DE LOS ALIMENTOS
• 5 AÑOS DE GARANTIA

Desde cualquier ángulo que se mire el refrigerador "General Electric" demuestra una marcada superioridad:

• El gabinete, todo de acero, es de líneas bellas y modernas con lujoso acabado.

• La larga duración y el bajo consumo de corriente están asegurados por los perfeccionamientos exclusivos de la GE, entre los que debemos mencionar la lubricación forzada, el enfriamiento por aceite y la eliminación de correas, poleas y ventiladores.

• La "Refrigeración Selectiva" nos brinda cuatro zonas de distinta temperatura y humedad para la conservación adecuada de cada tipo de alimento, ya sea leche, carne, pescado o verduras, etc.

GENERAL ELECTRIC

CRONICA HABANERA

COCKTAIL PARTY

El Ministro de Colombia, Excmo. Señor Ricardo Gutiérrez Lee y su gentilísima esposa Carmelina Terry, abrieron ayer tarde su casa del Vedado, sede de la Legación, para un cocktail party.

A esta simpática fiesta de tarde fueron invitados distinguidos elementos del cuerpo diplomático, así como de la sociedad habanera y de la colonia colombiana.

Aprovecharon la ocasión los señores de Gutiérrez Lee, para presentar al celebrado trío «Hermanos Hernández», que viene de Colombia para actuar durante seis semanas en esta capital.

Dicho trío hizo las delicias de la concurrencia, interpretando lindísimas canciones de su extenso repertorio.

En el comedor de la casa se sirvió un espléndido buffet, y se sirvieron diversas clases de bebidas.

Eran los invitados:

El Secretario de Estado, doctor Miguel Angel de la Campa y señora Terina Roof.

El Embajador de México, Excmo. Sr. José Rubén Romero y señora Mariana García.

El Ministro del Ecuador, Excmo. Sr. Víctor Zevallos y señora Esther Castillo.

El Ministro de Venezuela, Excmo. Señor Alberto Smith y señora Lola Casas.

El Ministro de Panamá, Excmo. Sr. Ernesto B. Fábrega y señora Lumy de Fábrega.

El Ministro del Brasil, Excmo. Sr. Sylvio Rangel de Castro y señora Louise Botiaux.

El Ministro de Chile, Excmo. Sr. Martín Figueroa y señora Lilliam de Figueroa.

El Ministro de Santo Domingo, Excelentísimo Sr. Emilio García Godoy y señora Ana Cáceres.

El Encargado de Negocios de los Estados Unidos, Sr. Willard L. Beaulac y señora de Beaulac.

El Encargado de Negocios del Japón, señor Sakae Nanjo y señora de Nanjo.

El Encargado de Negocios de Alemania, señor Stephan Tanchnitz.

El Secretario de la Legación del Brasil, doctor Leopoldo Teixeira Leyte.

El Secretario de la República Dominicana, señor Miguel A. Logroño y señora Mercedes Battle.

El Subsecretario de Estado, comandante Luis Rodolfo Miranda.

El director general de la Oficina Panamericana, seor Manuel Sanguily y señora; el doctor Joaquín Argote y señora; doctor Rodolfo Pérez de los Reyes y señora.

El Introductor de Embajadores, doctor Pedro Rodríguez Capote.

Los agregados al Protocolo, doctor Guillermo Patterson y señora Georgina Caos y doctor Luis Moas.

El director de la Sociedad Colombista Panamericana, Sr. Julián Martínez Castells.

Francisco Claussó y señora Marinette de Claussó.

El Conde y la Condesa del Castillo.

Marco Tulio Sierra y señora, Vicente Vallejo y señora, doctor Enrique Llanes y señora, doctor Carlos de Lajarza y señora y Martín Pella.

Ramón Crusellas y señora Marietta Galindo, doctor Pedro Montalvo y señora Carmelina Tarafa, Dr. Agustín Castellanos y señora; doctor Ismael Ferrer y señora Zulima Avellaneda, doctor Ricardo Repilado y señora Ofelia Cabrera.

El director de «El País», doctor Alberto Lamar Schweyer y señora de Lamar.

Miguel Santiago Valencia y señora Graziella Heydrich, Antonio Sánchez y señora, ingeniero Francisco Landa y señora, doctor Julio Morales Coello y señora Manuelita Gómez, doctor Pastor del Rio y señora Estela Martínez Moles.

Entre las señoritas: Carmelina Gutiérrez Lee, Graciella López Claussó las señoritas Romeo, Aura García Godoy, Cusa Martínez Castells, señorita Ortiz Borda y la interesante Lucrecia Pérez Castells, secretaria del Ministro de Colombia.

Y los señores doctor Enrique Miranda, doctor Enrique Llanes, doctor Leandro G. Servía, Pedro León, Luis Geerken, Julio Eduardo Rivero.

El querido compañero Pablo Alvarez Cañas.

Y este cronista.

PARA LAS GRACIELAS.—Para el martes próximo, día 16 de los corrientes señala el Santoral la festividad de Santa Graciella, bajo cuya advocación celebran su santo numerosas damas y damitas del gran mundo habanero.

Y para satisfacer a su selecta clientela ha hecho «Milagros», el elegante jardín del Paseo del Prado, un acopio de sus flores, —las más lindas de la season—, que ya en cestos, cajas o ramos, llevando ese sello inconfundible de distinción que caracteriza sus trabajos, haría el presente más delicado y de más valor en fecha tan señalada.

Cuenta «Milagros» en su colección Iris, tulipanes, rosas en todos los matices, «Catalina Lasa».

Orquídeas.

Claveles, «sweet peas», lirios, callas, etc.

Recibe «Milagros» las órdenes por sus teléfonos M-5949 y M-5940.

Sépase así.

EXPOSICION DE PINTURA.—Un joven pintor cubano, Domingo Poublé González, hará la primera exposición pública de sus cuadros hoy domingo a las 6 p. m., en los salones del Lyceum y Lawn Tennis Club.

A Poublé González le fué concedida una beca por la Secretaría de Educación para cursar sus estudios en la Escuela Nacional de Bellas Artes, donde ha alcanzado premios y ha sido considerado como uno de los primeros y más aventajados alumnos.

Las palabras de apertura estarán a cargo del conocido pintor y periodista Armando Maribona.

EL CONCIERTO DE LA FILARMONICA.—La Orquesta Filarmónica de la Habana, cuyo Patronato, compuesto por los elementos más caracterizados del mundo habanero, está realizando una extraordinaria, fecunda y provechosa labor para levantar nuestro nivel artístico, celebrará mañana, lunes 15, su primer concierto correspondiente a este año bajo la dirección del notable maestro Massimo Freccia.

Este concierto tendrá lugar como siempre, en el teatro «Auditorium», dando comienzo a las nueve y media en punto, con arreglo a un programa excepcionalmente magnífico, que tendrá una admirable interpretación por los valiosos profesores que integran el cuadro de la Filarmónica y el cual ha sido dedicado a los maestros Paisiello, Tschaikowsky, Martucci, Debussy y Rossini.

Antes de comenzar el concierto, un miembro del Patronato de la Filarmónica, el señor Pablo Medina, dirigirá la palabra al selecto auditorio sobre el desarrollo de esta organización artística y de los proyectos futuros.

Un destacado acontecimiento constituirá el concierto de mañana, que reunirá en la sala del «Auditorium» a la más nutrida representación de esta sociedad que está dando calor a estos grandes conciertos de música sinfónica.

NATALICIO.—El hogar de los estimados esposos José Zuazo, conocido clubman, y su bella esposa Isabel Hernández de Zuazo, se ha visto alegrado con el nacimiento de un hermoso niño.

Llegue hasta los felices padres nuestra congratulación con los votos por la ventura del baby.

Luis DE POSADA.

POR QUE LOS CEPILLOS Pro-phy-lac-tic SON TAN SUPERIORES

1. El copete grande en la punta asegura limpieza absoluta de los dientes de atrás al igual que los del frente.
2. La superficie dentada limpia entre todos los dientes—los del frente y los de atrás—por todos lados.
3. El procedimiento especial Perma-Grip fija el cepillo en el mango.
4. La más alta calidad—duran más—son más económicos.

Recuerden—que solo un cepillo de copete en la punta limpia los dientes minuciosamente.

ES REALMENTE ECONOMICO COMPRAR UN Pro-phy-lac-tic Perma-Grip

● Los cepillos de dientes Pro-phy-lac-tic Perma-Grip duran más—porque se fabrican mejor. Limpian los dientes mejor. El copete grande en la punta asegura limpieza absoluta. Alcanzan lo más recóndito de la boca y desalojan partículas diminutas de comida que a menudo no desalojan los cepillos sin copete en la punta. Ud. *siempre* se podrá limpiar los dientes *mejor* con un cepillo de dientes de copete en la punta. *Siempre se venden en la cajita amarilla.*

66-A

EXIJA EL Pro-phy-lac-tic Perma-Grip

Elimine las canas Usando Loción La Condesa

Devuelve al cabello canoso su color primitivo por un método natural, sin las molestias y peligros de las tinturas.

Hecho a base de vegetales, es absolutamente inofensivo. Extirpa la caspa. No mancha la piel ni la más delicada tela. Se usa al peinarse, como una sencilla loción de tocador.

De venta en tiendas, farmacias y perfumerías, a $2.80 el frasco.

Rpte. P. González. Campanario 70. Habana. M-6545

Inicia su labor la Liga cubana contra el narcotismo

Inició anoche la «Liga Cubana contra el Narcomanismo» su labor pública con una interesante conferencia en la Asociación de Repórters de La Habana.

Tuvo lugar el acto en el hermoso salón de la planta alta y fué presidido por el doctor Rogelio Pina, presidente de la Liga, y por los doctores Aníbal Herrera y Franchi Alfaro, Director de Higiene Escolar, que ostentaba la reptesenración del doctor Cleto A. Guzmán, Secretario de Educación, Diego Vicente Tejera, presidente del Instituto de Previsión y Reformas Sociales, Hugo Roberts, Jefe del departamento de Cuarentenas, Matías Duque, ex secretario de Sanidad, y Oscar Jaime, profesor de la Universidad y miembro del Consejo Nacional de Tuberculosis, y un representante del Jefe de la Policía Nacional, teniente coronel Bernardo García.

Abrió el acto, con unas hermosas palabras, el doctor Rogelio Pina, que se refirió a los fines que persigue la institución que preside y declaró que con la conferencia de anoche iniciaba su labor pública.

Manifestó asimismo que continuarían su gestión con disertaciones en los talleres, asociaciones, clubs y cules quiera otros lugares donde pudieran tener una acción eficaz contra el narcomanismo, y destacó que habían escogido la Asociación de Repórters de La Habana, para comenzar la labor por la proyección social de dicha entidad.

A continuación pronunció una interesante conferencia el doctor Luis Pastor Quesada, que trató del vicio de los estupefacientes, de su tráfico, el uso criminal de los mismos y su pernicioso influjo en el individuo.

Llamó la atención sobre la necesidad de una legislación efectiva, que regule los estupefacientes desde su producción, y llamó la atención sobre el hecho significativo de que hoy en día se producen en una cantidad diez veces mayor de la que se necesita para los medicamentos, sin tener en cuenta, porque no hay estadísticas de ello, la producción clandestina.

Sugirió la creación de un bureau en Washington, con delegaciones en todos los países, para obtener una legislación armónica y realizar una verdadera labor educativa.

Su disertación fué muy elogiada.

El RESFRIADO de su NIÑO ...no está en el estómago

PARA EL ALIVIO DIRECTO de la irritación, la tos y la congestión de flema, *que le atormentan en los conductos respiratorios*, frótele Vick VapoRub en el cuello, pecho y espalda. Nada que darle a tomar, nada que pueda, en modo alguno, trastornarle el estómago.

OBRA DE DOS MODOS: En seguida de frotarle el Vick VapoRub a su niño, el calor natural de su cuerpo hace desprender los vapores medicinales del ungüento. Estos vapores los inhala él directamente a las vías respiratorias irritadas y obstruídas. Al mismo tiempo, el niño disfruta de una sensación de calor y comodidad, al obrarle el VapoRub sobre la piel como cataplasma.

PRONTO BIENESTAR: La doble acción del VapoRub le alivia la irritación, le afloja la flema, le calma la tos, le hace fácil el respirar. Mientras el niño duerme, VapoRub sigue obrando por horas. Para el amanecer, a menudo, los peores tormentos del resfriado han pasado.

MÁS DE 26 MILLONES DE POMOS SE USAN ANUALMENTE

VICK VAPORUB

[DEF]UNCIONES OCURRIDAS AYER EN LA HABANA

[Tri]nidad Chamigo, negra, 83 años, [...]nas 458.

[...]sinda Arango Arango, mestiza, [..] años, hospital Municipal.

[...]rto Menéndez Moreno, blanco, [...], hospital Lebredo.

[...] M. Balbón Leal, negra, 18 [...] hospital Lebredo.

[...]dina Rabell Elzardy, blanca, 83 [...] Avenida de los Presidentes sin [nú]mero.

[M]argarita Rodríguez Fernández, [...], 45 años, Cerro 123.

[...]lia Pérez Domínguez, blanca, [...], hospital Infantil.

[...] Cobo y Jérez, blanca, 80 años, [...] Lázaro 462.

[...]lores Domingo Prat, blanca, 64 [...] quinta Canaria.

[...]lio Lamas Carballo, blanco, 50 [...] quinta Canaria.

[...]encio Alemany Rourell, blanco, [..] años, Diez de Octubre 130.

[...] Arriete y Artiga, blanca, 69 [...] Municipio 218.

[...] Blanco López, blanca, 51 [...] Infanzón 521.

[...] desconocida, blanco, 75 años, [...]ública.

[...] Morejón, mestizo, 17 meses, [...] Infantil.

[...] Rigao, blanca, 65 años, Ma[...]

[...]ada Carrillo Ferrer, blanca, 4 [...] Zapata 3.

DIPLOMATICO CHINO DICE QUE DEBE SURGIR OTRA LIGA DE NACIONES

[FI]LADELFIA, enero 13. (AP).—El [...]ado de la presente guerra eu[...] debe ser una nueva Liga de [Na]ciones —una «Liga para impedir la paz»— dijo Hu Smith, Em[...] chino en los Estados Unidos [...] la Association of American [...] en esta ciudad.

[El] Gobierno internacional que no [...] imponer sus propias leyes es [...] e irreal», declaró.

[El] futuro orden del mundo debe [...]uirse sobre bases no de vagas [...]lidades y distracciones, sino de [com]promisos definidos y precisos.

[El] error fatal de la Liga de Na[ciones] es que no ha podido funcio[nar] de manera efectiva ni como Li[ga de] Europa.»

UN PROCESADO

[El] Juez de Instrucción de la Ter[cera] dictó auto de procesamiento [contra] Benigno López Cardona se[ñalán]dole fianza de 500 pesos, por [lesiones] graves.

A PLAZOS, SIN FONDO NI FIADOR

MUEBLES DE EL FENIX

JUEGOS CAOBA, CHAPA, TAPIZ Y PIEZAS SUELTAS, EN TODOS ESTILOS.

VENGA A VERLOS

¡NO PAGUE LUJO!

PICOS, CARBALLIDO Y Co.

TELEFONO: U-1360.

Neptuno y Soledad

Imponen 10 años de prisión a Rómulo Becerra que agredió a balazos en el Cerro a Arístides de la Luz Martíuez

En esa ocasión resultaron heridas otras dos personas. Celebradas ante el Tribunal Supremo en pleno dos vistas de inconstitucionalidad. Ocho años para Benito Quesada

De las varias vistas de inconstitucionalidad señaladas para ayer ante el Tribunal Supremo en Pleno, se celebraron las de las litis en materia electoral, de que damos cuenta en la sección política de esta misma edición, y además las siguientes:

El doctor José R. Ros, contra la ley de Coordinación Azucarera y resolución de la Comisión de Arbitraje Azucarero, informando el propio doctor Ros, por su propio derecho impugnando el doctor D. Camacho, a nombre del Central S. Agustín, y la del doctor Pedro Herrera Sotolongo contra resolución de la Audiencia de la Habana en recurso de Habeas-Corpus a favor de Ramón Dámaso Carrión y otros, en proceso por malversación, que les fué denegado, y en cuyo proceso resultaron absueltos.

Entre las suspendidas estaban las de Guillermo Acosta y Arturo Quintero, a los que no se inscribió como fabricantes exportadores de tabaco en la Comisión Nacional de Propaganda y Defensa del Tabaco; y la de Ignacio López Castillo y 29 ciudadanos más contra la extensión de la cartera dactilar a los conductores de gascars y otros. Oportunamente se harán los nuevos señalamientos.

Absuelto un acusado de homicidio imperfecto

Ha dictado sentencia la Sala Segunda de lo Criminal de la Audiencia absolviendo del delito de homicidio imperfecto,—disparo y lesiones—, a Paulino López Laredo, para quien el fiscal pidió seis años de prisión, aunque retiró la acusación, vistas las pruebas. Fué defendido López Laredo por el doctor José Garcilaso de la Vega.

Sanción de diez años a Rómulo Becerra por homicidio imperfecto

Dictó sentencia la Sala Quinta de lo Criminal de la Audiencia, con la ponencia del Magistrado Antonio J. Vignier Riera, por la que sanciona con diez años de privación de libertad al procesado Rómulo Becerra y Hernández, como autor de un delito imperfecto de homicidio, complejo con otro, de lesiones graves, lesiones menos graves, lesiones leves y daño a la propiedad, y otro delito conexo de amenazas condicionales, con una circunstancia agravante. Asimismo debe el procesado indemnizar a los perjudicados.

El Tribunal declara probado que el procesado Becerra se encontraba profundamente disgustado con Arístides de la Luz Martínez, y al encontrarse con dicho Arístides, el 2 de enero de 1939, en la esquina de San Cristóbal y Calzada del Cerro, con un revólver hizo varios disparos a Martínez, alcanzando al mismo con los proyectiles, así como también a los transeuntes Valentín González y Octavio Robles, causándoles heridas de las que sanaron a los 25. 10 y 50 días, respectivamente y al propio tiempo que hacía tales disparos se introducía en el automóvil de alquiler que guiaba Martín Grima Suárez, manifestándole al chofer que si no le imprimía velocidad a su vehículo lo mataría con el arma que portaba, logrando de tal forma darse a la fuga. También causó daños materiales en un edificio, y el transeunte René Valdés sufrió una simple hiperhemia traumática al caer al suelo.

Ocho años para Benito Quesada llamado Cuco

El fiscal de la Audiencia interesa ocho años de reclusión para Benito Quesada Pozo (a) Cuco, como autor de un delito de robo con fuerza en las cosas, pues en la mañana del treinta de octubre del pasado año, penetró por una ventana en un establecimiento de tintorería del Cerro, sustrayendo diferentes piezas de vestir por un valor de 180 pesos, que pignoró en un establecimiento, ignorando sus dueños la procedencia de las mismas.

Kasalta

QUINTA AVENIDA y CALLE DOS, Miramar.—TELEF. FO-3839.

Un lugar acogedor y simpático, donde se come el rico «Poulet Roti» en un ambiente chic y de distinción. Donde se saborea el clásico chocolate con churros y los exquisitos helados... es el obligado rendez-vous de la gente bien

La hora de la comida de los domingos en nuestra terraza, se ha hecho famosa.

PRIMER ANIVERSARIO

✝

R. I. P.

EL SEÑOR

RAMON SUERO Y BERNAL

(Que falleció el día 15 de Enero de 1939)

Los que suscriben invitan por este medio a sus familiares y amistades a las Honras Fúnebres que en sufragio del alma del finado tendrán lugar mañana, lunes 15 de Enero, en la Parroquia de San Agustín, Calle 13, entre 12 y 14, Reparto «Almendares», a las nueve de la mañana, por lo que les quedarán muy agradecidos.

Habana, Enero 14 de 1940.

Alicia Larrea viuda de Suero; Ana María Bernal viuda de Suero; Roberto Suero y Bernal y Guillermo Suero y Bernal (ausente).

Para Desórdenes URINARIOS

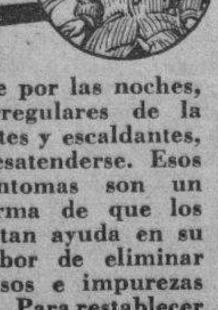

El levantarse por las noches, pasajes irregulares de la orina, quemantes y escaldantes, no debieran desatenderse. Esos molestosos síntomas son un toque de alarma de que los riñones necesitan ayuda en su importante labor de eliminar ácidos venenosos e impurezas del organismo. Para restablecer su actividad normal, regularizar y aclarar la orina, tome las Píldoras de FOSTER. Con su empleo, millares de personas reciben pronto y grato alivio de las irregularidades de los riñones y la vejiga. Siga su ejemplo si desea los mismos buenos resultados.

Píldoras de FOSTER

a MEXICO

El paisaje multicolor de las cumbres, los lagos y los valles... el país donde se dan silvestres las orquídeas... lo esperan a Vd. con los brazos abiertos. México es este año uno de los lugares favoritos de turismo.

Pasee por el lago de Xochimilco, "La Venecia de América", recorra lugares que fueron escenarios de grandes batallas, embriáguese con el romance y la tradición que palpitan en cada rincón del hermoso país hermano.

Esta compañía ha puesto al servicio del viajero los lujosos y rápidos buques "México", "Monterey" y "Siboney" con salidas semanales a Progreso y Veracruz a precios muy ventajosos.

Para más informes diríjase a:

CUBA MAIL Line

Bajos del Centro Asturiano - Teléfonos M-7776 - A-6154

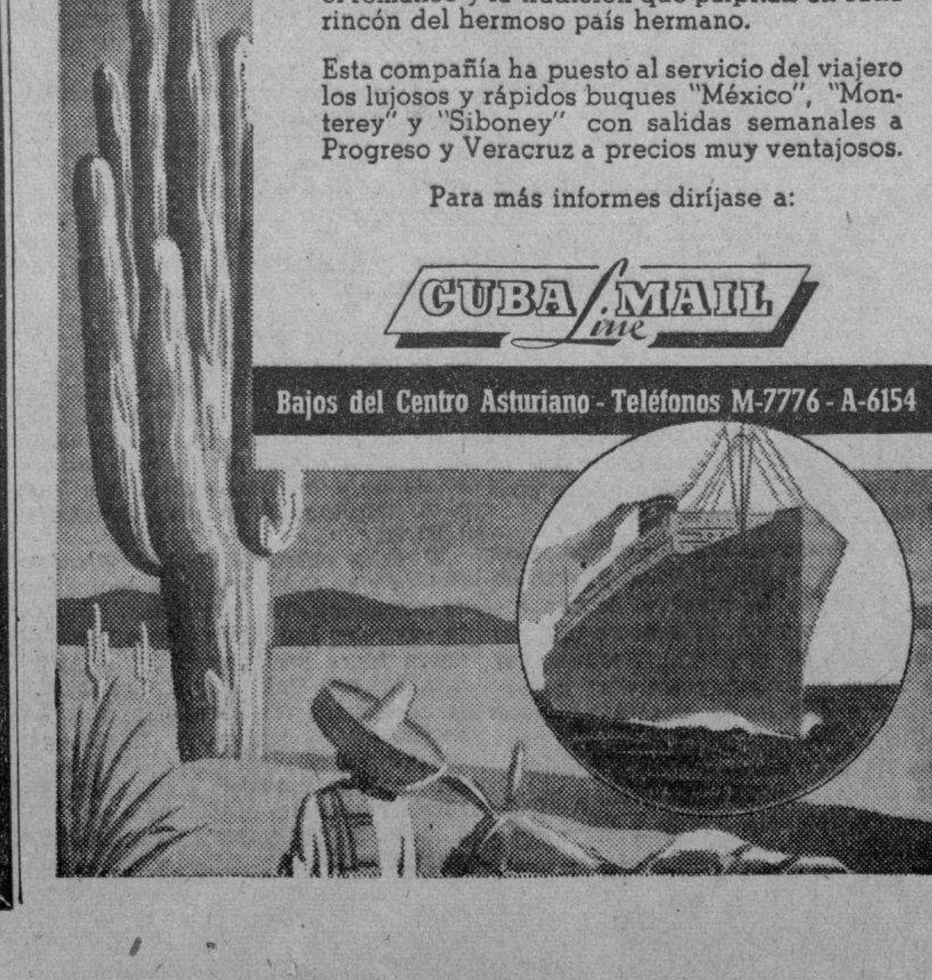

ESTA NOCHE KENO!

4 GRANDES PREMIOS 4
MAS DE $100.00
TODOS TIENEN CHANCE
NO HABRA CARGO EXTRA

ADEMAS

Nuestro acostumbrado show con
THE TOWNSENDS GUILI-GUILI
HOPE MANNING LILY Y MARGOT

2 ORQUESTAS 2

COMIDA ..... BAILE ..... JUEGO

Traje informal

Reservaciones: JULIO
FO-9141 FO-7954

GRAN CASINO NACIONAL

Ben Marden EXECUTIVE DIRECTOR

"MONTE CARLO OF THE AMERICAS"

M.E.C.D. 2016

RADIO Y ELECTRICIDAD

Una voz que agrada, la del doctor Alfonso Ortiz Tirado, podrá ser escuchada proximamente. El celebrado tenor, que tantas simpatías cuenta entre nosotros, ha sido contratado por Kresto para ofrecer una serie de conciertos en la Habana. La noticia causará grata sorpresa entre los radioyentes y admiradoras del popular cantante mexicano.

COMENTARIOS

Uno de los periodistas más destacados en materia de radio, Ignacio M Gómez, Director de «Radio Revista», de Buenos Aires, Argentina, acaba de abordar en un interesante artículo, el tema de la televisión y las dificultades con que esta tropieza para alcanzar la popularidad que el adelanto científico permite a esta fase de la ciencia radio-eléctrica.

Analizando los obstáculos que impiden divulgar la televisión, expone el articulista:

Hemos dicho ya en varias oportunidades que a nuestro criterio el servicio de televisión había sido encarado erroneamente en los países que actualmente lo han adoptado. Nos referimos ehpecialmente a que el sonido debía de ser transmitido por la onda de broadcasting normal y por las estacines actuales, mientras que la televisión se debía transmitir en ondas entre 7 y 10 metros. Nuestro argumento principal es que el costo de las transmisiones de los equipos transmisores y de los receptores se abaratarían considerablemente.

Las transmisiones podrían hacerse en los mismos estudios que actualmente existen, con los mismos artistas que toman parte en obras de teatro, revistas musicales, etc. Es decir, que el costo para el servicio de televisión sería casi nulo con sólo agregar el vestuario y la iluminación adecuada. En los equipos transmisores se suprimiría la estación transmisora del sonido, que aunque no es tan costosa como la de televisión puede calcularse en un 25 por ciento del valor total, debiendo agregarse a esto la economía del local, energía eléctrica, estudios de sonido, el personal técnico, etc.

En el extremo de recepción, o sea en el público habría una economía también de fácilmente un 25 por ciento, pues cualquier persona podría tener el servicio completo de televisión con sólo instalar el receptor de imágenes usando el normal de sonido que actualmente poseen casi la totalidad de las personas interesadas o que pudiesen adquirir interés en televisión.

Después, extendiéndose en consideraciones, agrega el Sr. Gómez, que, con la utilización de los actuales receptores para los servicios de televisión, se evitaría uno de los fantasmas más temidos por los fabricantes de radio: de que el público no compre receptores de radiotelefonía esperando que se establezca la televisión.

Indudablemente, la idea expuesta resulta muy interesante, y brinda la oportunidad a todas las «broadcastings» para que, uniéndose, instalen una transmisora de televisión, la que, podría conectarse sucesivamente a cada emisora, y contribuirían a la divulgación de esa nueva maravilla de la radio.

Tan halagadora sugerencia, encontrará acogida en Cuba?

Alberto GIRO.

LOS RADIO-RECEPTORES CAMBIAN CON EL TIEMPO

El bandspread calibrado simplifica la sintonización en onda corta.

Los entusiastas de la onda corta admitirán que prácticamente, ninguno de los nuevos receptores de los últimos años han podido seguir el rápido desarrollo de la emisión de onda corta. El sintonizar y encontrar las estaciones de onda corta era cada vez más difícil. Ahora hay más de 275 potentes emisoras de onda corta entre las longitudes de onda de 30 a 50 metros sin contar el gran número de estaciones de menor potencia y los miles de emisoras de aficionados. Todas estas estaciones se encuentran juntas en una pequeñísima sección del dial de sintonización.

Es un fenómeno físico inevitable que cuanto más baja es la longitud de onda tanto más difícil es la sintonización y, en las bandas de ondas más cortas la sintonización es tan aguda que hasta resulta difícil encontrar las estaciones.

Un sistema perfeccionado de sintonización —la sintonización de bandspread calibrado— que va incorporado en algunos de los nuevos receptores Philips, eliminan estas dificultades exasperantes.

Los entusiastas tendrán curiosidad por saber algo más sobre este particular. Con la sintonización de bandspread calibrado, las cinco bandas de onda más importantes, 13, 16, 20, 25 y 30 disponen cada una de ellas de un dial extendido a la largo del dial de sintonización; de esta manera se ha podido extender el dial en el que van indicados tanto los nombres de las estaciones de onda corta, como los de las ondas media y larga. Una calibración exacta del dial en kc. simplifica también el encontrar las estaciones cuyos nombres no van indicados en el dial.

Con un nuevo Philips 316X, es muy sencilla la sintonización de las estaciones de onda corta. Supongamos que se desea escuchar a Daventuy GSV en una longitud de onda de 16m. con una frecuencia de 17790 kHz. Después de enchufar el aparato se ajusta éste a las bandas de onda corta por medio del botón control que es el conmutador de gamas de onda; luego, empújase el control de la derecha para seleccionar la banda de onda deseada. Las cifras que indican las distintas bandas de onda corta aparecerán a través de una ventanilla. Entonces se gira el control hasta que aparezca la cifra 16.

Por medio de esta acción se ajustan automáticamente los condensadores de precisión al centro de la banda de onda seleccionada. Después sáquese el control para emplearlo para el ajuste de la sintonización de permeabilidad. Lo mismo que en el caso de la sintonización normal, puede moverse el indicador especial de bandspread a la largo del dial. En la escala de 16 metros va indicado el nombre Daventry GSV y el punto de sintonización exacto, pero, aunque no se indicase el nombre sería posible encontrar la estación, ajustando el indicador a la cifra 17790 que también va claramente indicada en el dial.

Estas cortas observaciones dan una idea de todo lo que se ha ejecutado para aumentar el deleite de la recepción en onda corta. La sintonización de bandspread calibrado ha abierto el camino a nuevas posibilidades sobre este terreno; su empleo simplifica la sintonización de las estaciones, resultando tan sencilla como la de las bandas de onda media y larga. Es un triunfo del ingenio y constituye un paso considerable hacia adelante, proporcionando a todo el mundo una distracción libre de incomodidades.

Comenzará el próximo miércoles 17 la II Conferencia Interamericana de Radio

El próximo miércoles comenzará la Segunda Conferencia Interamericana de Radio en Santiago de Chile, reuniéndose los Delegados designados por los Gobiernos de las Américas para presentar y discutir sus respectivas proposiciones para el mejoramiento de la radiodifusión en general.

En diciembre de 1937 se celebró la Primera Conferencia Interamericana de Radio creándose la Oficina Interamericana de Radio (O. I. R.) y designando al doctor Armando Mencía, Director de la misma, quien se encuentra actualmente en Santiago de Chile para colaborar en la labor de los Delegados en dicha Conferencia. Esta oficina tiene por objeto la preparación de las Conferencias. Esta oficina tiene por objeto la preparación de las Conferencias que se celebren entre trasmisiones, el evitar las interfecambio de la legislación de Radio, etc.

El objeto de las Conferencias de Radio es el mejoramiento de las trasmisiones el evitar las interferencias en lo posible, en facilitar las retransmisiones, etc., lo que contribuye a que se estrechen aún más los lazos de fraternidad que unen los países de nuestro hemisferio.

Cuba se hará representar en la II Conferencia Interamericana de Radio por el Excelentísimo Señor Orlando Freyre y Cisneros, Enviado Extraordinario y Ministro Plenipotenciario de Cuba ante el Gobierno de Chile.

Próximamente nos ocuparemos de este importante evento.

PROGRAMA DE BUEN HUMOR ANUNCIA HOY LA «CMBQ»

Con la graciosísima comedia en 3 actos titulada «Los Marqueses de Matuta», cubrirá hoy su programa tardeño, que dará comienzo a las 3.00, el Radioteatro Ideas Pazos, a través de su popular emisora CMBQ, en 1,150 kilociclos.

Por la noche, a las 9, brindará este conjunto la conocida comedia «Un Americano en París».

Tanto en la matinée como en la transmisión nocturna, harán derroche de sus facultades artísticas y de su gracejo, los principales elementos que integran el Radioteatro Ideas Pazos, conjunto que goza de generales simpatías y que cuenta con nutrida legión de oyentes.

TRANSMISOR PARA TELEGRAFIA CON UN TUBO 616

Ahora que la radioafición comienza a despertarse, después de la prolongada inactividad de los «amateurs», creemos oportuno publicar un sencillísimo circuito, de gran eficacia, y que consta solamente de un tubo 616.

Es un magnífico transmisor radiotelegráfico cuyos detalles aparecen completos en el diagrama. Nos limitamos a ofrecer la relación de los materiales que requiere.

El transformador de poder debe ser un tipo corriente con devanados de alta tensión y de 2 por 350 o de 2 por 375 volts y los devanados usuales para filamento de la 6L6 y de la válvula rectificadora. Sobre el primario va la llave de interrupción.

Los dos condensadores electrolíticos de la salida de la rectificación (C4) deben ser conectados según la polaridad que se indica.

Es sumamente útil disponer de un miliamperímetro de escala 0-100, que permite observar el consumo de los circuitos de placa.

El manipulador (key) conviene prepararlo con un cordón y un plug, para que sea fácil y rápidamente conectarlo en cuanto se lo necesita.

Conviene como lo mejor que este circuito oscilador sea controlado a cristal, en cuyo caso se lo conectará en el sitio indicado, debiendo ser de 3500 a 3600 kilociclos.

Se puede armar este transmisor en muy reducidas dimensiones, lo cual lo hace particularmente indicado para numerosas aplicaciones prácticas, especialmente si se lo monta en un pequeño gabinete de forma cómoda.

ANUNCIO DE VADIA

PHILIPS

"Super 3" para 1940

Modelo 314
7 Tubos

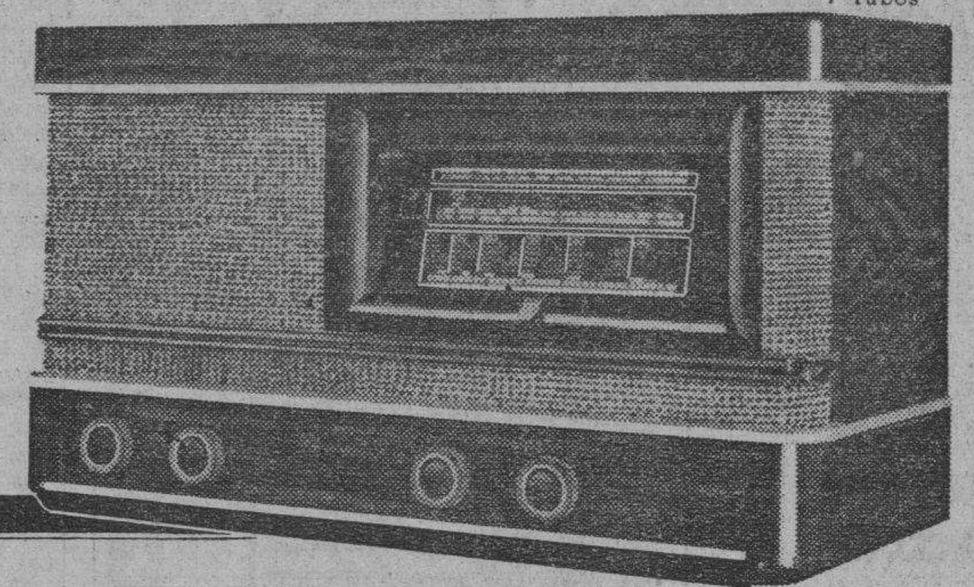

Véalos, óigalos, examínelos interiormente, y se admirará al observar a qué grado de perfección ha llevado **PHILIPS** la ciencia del Radio.

PHILIPS

GIRALT

O'REILLY 457 · Tels. M-9944 y M-9945
San Rafael 155 · Tel A-6511

CADENA CRUSELLAS
"CMQ" "COCQ"
PRESENTA MAÑANA

MAPY Y FERNANDO CORTES

TODOS LOS DIAS EN COLGATE, EL PAIS DE LAS SONRISAS
De 7.30 a 8.00 P. M.

Cuplés, Canciones, Humoradas, Sketchs cómicos

JUEVES 18

HERMANOS HERNANDEZ

EN EL TEATRO PALMOLIVE DEL AIRE
De 7.00 a 7.30 P. M.

Trío de cancionistas y guitarristas colombianos de fama internacional

EVITE EL MAL ALIENTO; USE
COLGATE

LAS ANTENAS DIRIGIDAS

Por considerarlo muy interesante, y ofrecer al propio tiempo una información explicativa de las ventajas que encierran las Antenas dirigidas, vamos a insertar, seguidamente, el siguiente artículo que procede de «Radio Revista», de Buenos Aires, Argentina.

La transmisión por radio hacia todas las partes del mundo, lo que en el verdadero sentido de la palabra equivale a decir transmisión de onda corta, nunca hubiera alcanzado la altura a que ha llegado en la actualidad, sino hubiese sido por haberse descubierto la posibilidad de dirigir la energía iradiada por un transmisor en una dirección determinada. Fueron varios los factores que coincidieron aquí de una manera feliz. El primero de éstos es que las ondas cortas es decir, ondas de longitud menor de 100m. alcanzan mucho más lejos con mucho menos energía que las ondas largas y medianas.

Menos kilowatios, mayor alcance de onda

Uua estación de onda corta de pocos kilovatios puede ser oída en todo el mundo, estableciendo ya una estación de 50 kilovatios una comunicación realmente segura entre dos partes opuestas del globo. Las estaciones All Daventry, cuyas transmisiones en onda corta son famosas, nunca emiten con más de 50 kilovatios, y la estación más potente de onda corta que existe, la PCJ, de Huizen (Holanda), la conocida «Estación Alegre» que se oye regular y claramente con potencia asombrosa desde cualquier rincón del mundo, trabaja con potencia de 60 kilovatios.

La enorme diferencia de tiempo en estas distancias tan largas crearon, sin embargo, dificultades que no pudieron vencerse tan fácilmente. Un programa que se lanza desde Londres al espacio, de 9 a 12 de la mañana, hora de Greenwich, se oye en el centro de los Estados Unidos, de 3 a 6 de la mañana, en Bombay, de 14.30 a 17.30 y en Melbourne, de 19 a 22. Una gran parte de estas emisiones mundiales se pierde, por tanto, necesariamente en regiones en que la gente se encuentra en profundo suño.

Las ondas cortas pueden dirigirse

Evidentemente, la solución estaba en dirigir toda la potencia de emisión, exclusivamente a la región a la que se destinaba el programa.

El tercer factor constituyó una gran ventaja: las ondas cortas pueden dirigirse muy fácilmente en cualquier sentido determinado. Todos recordarán haber visto fotografías de esta clase de antenas dirigidas, una serie de postes con alambres tendidos, de aspecto singular.

Se tiende verticalmente un alambre (en la mayoría de los casos de la mitad de la longitud total de la onda). solamente este alambre ees el que se alimenta con la energía de emisión. Detrás de este único alambre (la antena actual, se tienden una serie de alambres sueltos. Estos no son alimentados; se suspenden verticalmente uno detrás de otro y tienen todos exactamente la misma longitud que la antena misma (el primer alambre).

Resonancia

Cuando la misma antena omite ondas de ciertas frecuencia, la hilera de alambres situada detrás, entra con resonancia. No nos es posible entrar aquí en detalles técnicos, porque nos llevarían demasiado lejos, pero el hecho es que esta resonancia tiene como resultado el que la energía de transmisión —que con una antena bipolar normal es irradiada en todas las direcciones—queda en este caso comprimida en una solo rayo, y obliga a este a cubrir distancias mucho mayores que las que podría alcanzar la irradiación no dirigida.

Cuanto mayor sea la estrechez del haz, tanto mayor será la potencia. El que podamos hoy en día disfrutar de programas realmente buenos en onda corta desde cualquier parte del mundos, se debe principalmente al hecho de que en la actualidad todas las emisoras de alguna importancia usan las antenas dirigidas, llegando además algunas de aquellas, a tener antenas separadas para cada región de mundo a la que quieren hacer llegar sus programa.

CAMBIA SU FRECUENCIA LA EMISORA «CMK», a 750 Kc.

Durante la última semana han efectuado cambios de frecuencias algunas de las «broadcastings» locales. Entre ellas, la emisora CMK, que trasmitía a 720 kilociclos, se ha situado ahora en 750 kilociclos.

Tratándose de la «estación llave», por decirlo así, de la Cadena RHC, telefónica, llamamos la atención de los radioyentes de toda la República sobre el cambio realizado.

EL CONCIERTO DE HOY DESDE EL ANFITEATRO

La Banda de Música del Cuartel General del Ejército Constitucional, bajo la dirección del Capitán Músico Luis Casas Romero, M. M., interpretará esta noche, de 8 a 10, desde el Anfiteatro Nacional el siguiente concierto:

Primera parte:

1.—Pasodoble «Talento», J. Fernández; 2.—Obertura «Campanone», Maestro Mazza; 3.—Preludio, S. Rachmaninoff; 4.—Selección de la Opera «Tosca», G. Puccini; 5.—«El Barrilito» (Polka de concierto), Wladimir A. Timm.

Segunda parte:

1.—Bocetos Caucasianos (Suite de Concierto), No. 1 En las Montañas, No. 2 En la Villa, No. 3 En la Mezquita y No. 4 Procesión del Sardar, M. Ippolitoff Iwanoff; 2.—La Bella Cubana, J. White; 3.—Pot-pourri Cubano «1936», F. Rojas; 4.—Himno Nacional Cubano, P. Figueredo.

Esta audición será trasmitida por las emisoras CMCK en 970 kilociclos y COCO, en 8,700 kilociclos.

AUTOMOVIL ELECTRICO PARA LA NIEVE

NUEVA YORK, (SIPA) —Grande es la diferencia que va del equipo de que se valían antes las expediciones exploradoras, al que va a usar la tercera expedición antártica del contralmirante Ricardo E. Byrd. El coste total de ésta será de más de 1.000.000 de dólares, para lo cual contribuirá con 340.000 el gobierno de los Estados Unidos, en cuyo nombre tomará Byrd posesión de las tierras antárticas.

Uno de los más modernos aparatos del equipo de que se trata es un gigantesco automóvil, impulsado por fuerza Diesel eléctrica y destinado para andar sobre la nieve, el cual fué construido siguiendo las instrucciones que para el caso dió la Fundación de Investigaciones Científicas del Instituto Tecnológico Armour.

Tiene ese vehículo, que será usado además de los trineos tirados por perros, que son indispensables en las regiones polares, el aspecto de un tanque de guerra y llevará sobre el techo un aeroplano de cinco pasajeros, Mide 16 metros 76 centímetros de largo por 6 metros de ancho, y pesa 37 toneladas. Para su servicio completo necesita una dotación de cuatro hombres, y lleva además el combustible necesario y toda clase de provisiones para un año.

Su equipo eléctrico integro fué construido por la General Electric Company. Conectados con sus dos motores Diésel de 150 caballos de vapor cada, uno, van sendos dinamos, y en el cubo de cada una de las ruedas—de 3 metros de diámetro—del carruaje, va montado un motor de 75 caballos de vapor. En su casilla misma puede el piloto aplicarles energía eléctrica a las ruedas en toda clase de combinaciones, y el vehículo puede dar vueltas en un espacio que mide 9 metros de diámetro.

El hecho de que pueda imprimírseles tracción a las ruedas separadamente, o en combinaciones, tres o cuatro, le permitirá al vehículo viajar fácilmente por los campos nevados. Además, está provisto de un sistema de alzamiento hidráulico por medio del cual pueden alzarse las ruedas, de manera que el vehículo asentado sobre su fondo, se deslice por las grietas del terreno cuyo ancho sea de 4 ms. 57 cm. Un arreglo especial de los engranajes hace posible la velocidad regular de 16 kilómetros por hora y la velocidad máxima de 40 kilómetros por hora.

Como en las anteriores expediciones antárticas de Byrd, esta vez también la General Electric Company pondrá en comunicación radiotelefónica de onda corta con el resto del mundo a los miembros de la expedición.

Viernes selectos de la COCO y CMCK

Siguiendo la costumbre establecida en teatros, cabarets, y en cuantos sitios se ofrece entretenimiento al público, la emisora CMCK, onda larga en 970 kilociclos, y su aliada COCO, onda corta en 8,700 kilociclos, ha creado los «Viernes Selectos», días en los que brinda audiciones especiales, presentando artistas y conjuntos de justificado prestigio.

El viernes último nos deleitó esta emisora con un gran concierto en que participaron la soprano [...] Pérez Moreno, el violinista [...] Agostini, y el pianista Paquito [...]dino, estrellas de nuestros [...] Además actuaron otras celebres figuras de nuestro mundo artístico. Completando la audición, Marta Martínez Casado, Luis Manuel Martínez Casado y Ernesto Galindo, demostraron una vez más sus indiscutibles méritos.

EMISORAS GENERAL ELECTRIC

WGEA (21.50 kc. y 9.550 kc.) y WGEO (9.530 kc.) Schenectady N. Y. U. S. A. —WGEA 21.500 kc. (13.95 metros) (Antena dirigida a la América Latina) (Anunciados en inglés)

8.00 a. m. Noticias de Europa.
8:05 a. m.—El Trío Inimitable.
8:15 a. m. Campanas del Claustro.
8:30 a. m. Tesoro de Canciones.
9:00 a. m. De costa a costa.
10:00 a. m.—Policromías musicales.
10:30 a. m. El Trío Ross.
10:45 a. m. Ed. McConnell.
11:00 a. m. Termina la transmisión.

WGEO, 9.530 kc. (31.48 metros) Antena dirigida a la América Latina (Anunciados en inglés)

6:00 p. m. Tópicos Católicos.
6:30 p. m. Programa Variado de Hollywood.
7:00 p. m. Jack Benny programa de Variedades.

(Anunciados e nespañol)

7:30 p. m. Orquesta de baile.
8:00 p. m. Programa variado con el barítoni Donald Dickson; Charlie McCarthy (Edgar Bergen, ventrílocuo) los artistas de cine, Dorothy Lamour, Don Ameche y otros; coros y orquesta desde Hollywood.
9:00 p. m. Programa musical con Rachel Carley, cantante; Pierre Kreun, tenor; trío vocal y orquesta.
9:30 p. m. Programa musical con la soprano Jean Dickinson; con la contralto Elizabeth Lennox; el tenor Frank Munn; duo de piano; Hirsch, violinita y orquesta.

(Anunciados en inglés)

10:00 p. m. La Hora de la Gracia, programa musical.
10:30 p. m. Orquesta de Concierto.
11:00 p. m. Noticias de la Prensa Asociada.
11:05 p. m. Noticias de Europa.
11:15 p. m. Orquesta de Baile.
11:45 p. m. Buenas noches.

DOS GRANDES INCENTIVOS FIGURAN EN PROGRAMAS EXTRANJEROS DEL DIA

Revisando los programas de las Cadenas de radio norteamericanas, en busca de las atracciones del día, para ofrecerlas, como habitualmente lo hacemos, a nuestros lectores, encontramos dos poderosos incentivos que vamos a mencionar seguidamente:

3.00 p. m.—Actuación de la famosa Orquesta Filarmónica de New Yok, bajo la batuta del notable Director John Barbiroli. Debut del genial violinista ruso Anatol Kaminsky, quien interpretará el Concierto de violín de Glazounow.

(Podrá oírse esta trasmisión en 11.830 y 15,270 kilociclos).

9 p. m.—Selecto concierto por la Orquesta Sinfónica de Detroit, dirigida por Víctor Kolar, y actuando como solista la celebrada mezzo-soprano de la Metropolitan Opera House, Gladys Swarthout. Además, un coro de voces. Miss Swarthout cantará entre otros números, «Seguidilla» de la ópera Carmen.

(Audible en 1080, 1090, 6060 y 11,830 kilociclos).

«Más allá de la Muerte» y «Vidas Rectas», hoy en 750 kilociclos

Dos obras propicias para que puedan lucir sus facultades las huestes del Conjunto Artístico Marcelo Agudo, han sido seleccionadas por la Cadena RHC, para cubrir sus programas de hoy, domingo.

La primera será interpretada a las dos de la tarde, y lleva por título «Más allá de la muerte». Es una comedia dramática en 3 actos original de Andrés de la Piedra. Después, por la noche, a las 9.00, presentará Radiodifusión O-Shea la cmeaiden o-g- S difusión O-Shea la comedia en 3 actos de Marcelino Domingo, intitulada «Vidas Rectas». En ambas, participarán Marcelo Agudo y Pilar Bermúdez.

La General Electric hace campaña por la seguridad pública

«Seguridad» es el tema de una nueva serie de transmisiones que ha presentado la General Electric desde sus estaciones internacionales WGEA y WGEO. Estas estaciones de Schenectady cooperan con el Consejo Interamericano de Seguridad y con el Club Rotario Internacional en una intensa campaña entre los países de la América Latina. El programa es radiado en tres idiomas, y fué inaugurado el 1 de enero actual.

«Seguridad en el Hogar» «Seguridad en el Trabajo» «Seguridad en las Calles» y «Seguridad en los Juegos», son las cuatro clases de seguridades sobre las que se insistirá respectivamente durante las breves charlas preparadas por el Consejo Interamericano de Seguridad y presentadas por el personal de las estaciones de la General Electric. Los programas en tres leguas se transmiten cada lunes de la manera siguiente: a las 6:00 p. m., Hora de Nueva York, en inglés por John Sheehan desde la WGEO-9.530 kc.; a las 7:30 p. m. en español por Vicente Tovar desde la misma estación; y en portugués a las 7:30 p. m. por Jorge Brito desde la WGEA 9.550 kc.

El éxito obtenido en los Estados Unidos y en Cuba, debido a campañas de seguridad, ha impulsado la idea de extender tan beneficiosos resultados a todos los pueblos de la América Latina. Con este fin se harán grandes esfuerzos para disminuir los accidentes de tráfico la pérdida de tiempo del empleado que sufre accidentes en la industria y aminorar lesiones personales ocasionadas por accidentes en los hogares y en los campos de juego.

RADIO HABANA CUBA

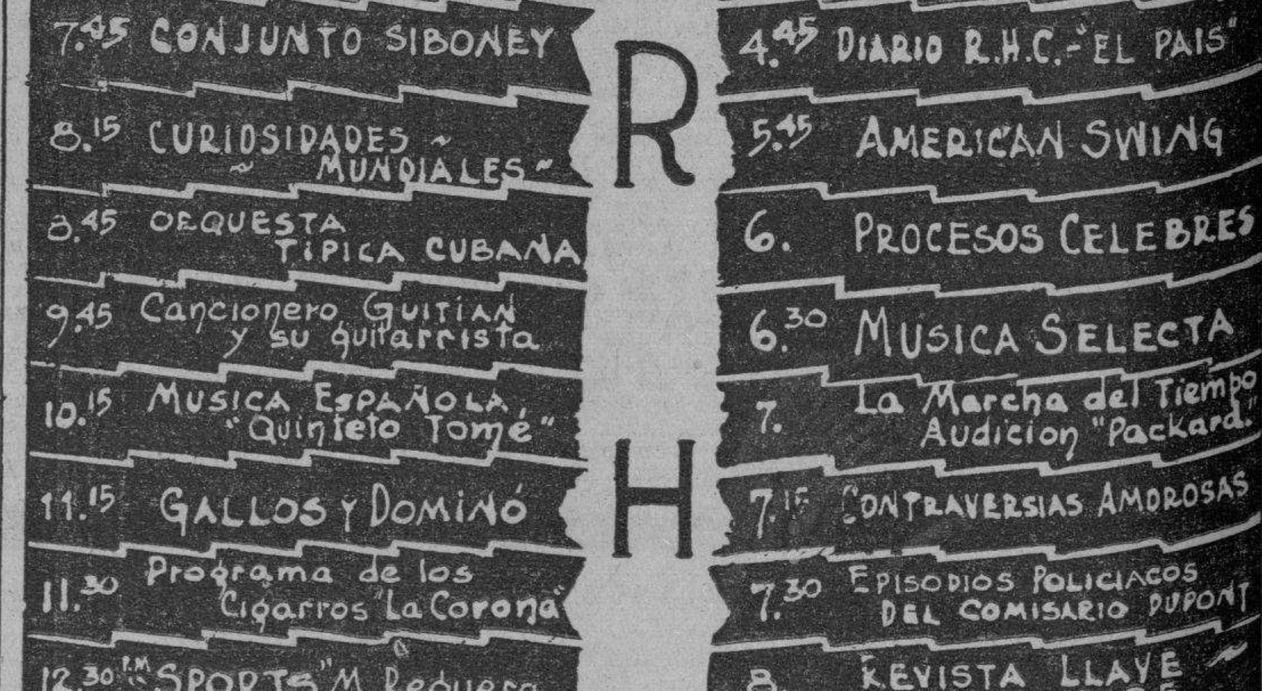

R H C

7. A.M. MUSICA ALEGRE POPULAR	4.30 Divulgación Agro-Pecuaria
7.45 CONJUNTO SIBONEY	4.45 DIARIO R.H.C.-"EL PAIS"
8.15 CURIOSIDADES MUNDIALES	5.45 AMERICAN SWING
8.45 ORQUESTA TIPICA CUBANA	6. PROCESOS CELEBRES
9.45 Cancionero Guitian y su guitarrista	6.30 MUSICA SELECTA
10.15 MUSICA ESPAÑOLA "Quinteto Tomé"	7. La Marcha del Tiempo Audición "Packard"
11.15 GALLOS Y DOMINÓ	7.15 CONTRAVERSIAS AMOROSAS
11.30 Programa de los Cigarros "La Corona"	7.30 EPISODIOS POLICIACOS DEL COMISARIO DUPONT
12.30 P.M. "SPORTS" M. Requera	8. REVISTA LLAVE DEL AIRE
1.30 La Vida de MARIA ANTONIETA	9. ALTA COMEDIA Conjunto Marcelo Agudo
2. MUSICA SELECTA	10.30 AMERICAN SWING
2.30 Cancionero Guitian y su guitarrista	11.30 SELECCIONES DE ORGANO
3. CONJUNTO EMBELESO	12. HIT RADIOFÓNICO DEL AIRE!
3.30 CONJUNTO ARMENTEROS	

G.S.D.

DIRECTOR ARTISTICO Y COMERCIAL FELIX OSHEA — PRESIDENTE CRISTOBAL DIAZ — SECRETARIO DR. JOSE ROMAGUERA

ESTUDIOS PRADO 53 TEL M 3365

CABLE Y TELEGRAFO RADICUBA — APARTADO N° 770

M.E.C.D. 2016

HABANERAS

LA MODA ACTUAL

CONJUNTOS PARA EL MOMENTO

Los grandes de la moda ofrecen elegantes modelos de abrigos y vestidos para llevar a los refugios durante las horas de raids aéreos en estos momentos de guerra, LANVIN interpreta esta capa con capuchón de paño rojo-amaranto cuyo estilo está inspirado en los hábitos de las monjas.

CONTINUAS VACACIONES

La moda, invadiendo todos los centros de la civilización, ocupa el interés principal de la mujer elegante que busca en todos sus detalles lo último y lo más novedad que se fabrica.

En relación a la decoración interior de las viviendas modernas, lo último que se ha creado son las cortinas venecianas que, además de embellecer resultan el detalle más práctico y elegante, lo mismo para el salón que para la habitación privada.

Estas cortinas pueden encargarse por el teléfono XO-1683, a nombre del señor Alexander, quien tiene las más finas a los precios más bajos.

PELUQUERIA MODERNA

La **Peluquería Martínez**, establecida en la parte más céntrica de la ciudad, en la calle de Neptuno 409, entre San Nicolás y Manrique, ofrece al público femenino sus tratamientos en salones de belleza, asegurando que han de salir complacidas con el trabajo y el trato de sus empleados que son todos antiguos y expertos en cada servicio, siendo por eso que la casa se conserva entre las de más categoría. Pida su turno por el teléfono M-1089, para que pueda ser atendida como merece.

NOTAS DE PARIS

Recientemente en **chez Ciro** se notaron interesantes modas para de noche. Este famoso restaurant abrió sus puertas de nuevo con una fiesta de gala en beneficio de los niños franceses evacuados de la ciudad.

Asistió todo lo que más vale y brilla en París. Se bailó hasta la media noche por vez primera desde el inicio de la guerra y parecía haber alguna incertidumbre acerca de la manera correcta de vestirse para la ocasión. Las más elegantes llegaron con largos trajes negros de comida, otras completaban el conjunto con sombreritos de plumas de avestruz, y las más iban bellamente peinadas y sin sombrero. Había muchos trajes de terciopelo negro.

Muchas elegantes usaron sencillos **tailleurs** de noche. **Mrs. Reginald Fellowes**, una de las mujeres más elegantes del mundo, llevaba un **suit** de Schiaparelli de lana negra, la chaqueta bordada en azul pálido. **Mme. Ma**... estaba extremadamente **chic** en un **suit** de noche de lana negra, fino y ... y un sombrerito de vaporoso angora. Cuando se quitó la chaqueta para bailar, su traje de cuello alto, reveló un escote largo por detrás. La ... **Fancigny Lucinge** llevaba un **tailleur** enteramente cubierto con ... negros. La baronesa **Eugene de Rotschild** llevaba un precioso modelo de super-crepé negro.

Algún que otro traje de lujo indicaba que pronto, al adelantarse más la temporada, sería obligatorio vestir de gala otra vez para las fiestes nocturnas. **Mme. Arturo López** llevaba un precioso collar antiguo de brillantes con ... de tafetán negro con cuello alto. Su pelo recogido en una red de ... Infanta, de color vino cubierto con menudos lacitos de terciopelo y ... dando con un lazo mariposa grande sobre la frente. **Mme. Margot** ... llevaba un peinado de inspiración española. Cubría su peinado ... malla de puntos negros con óvalos de terciopelo negro que hacían juego con su traje de la misma tela. **Miss Kemp** lucía preciosa en un modelo ... **Molyneux**, un traje largo de **chiffon** negro.

LOS NUEVOS CORSELTS

Las nuevas fajas y corsets que fabrican en el Taller de Prado, 66, y dirige la experta **Corsettiere** Mme. Olivier, ofrecen la novedad del uso en los materiales más finos ... que reciben constantemente, como el conocido aparato **Noveline**, que se usa para separar el pecho, levantándolo y formando la línea que marca la moda.

Los **brassière** de tul elástico, así como los damascos, gomas y ballenas con el centro de plumas, forman los accesorios con que cuenta esa casa de modas.

SANTOS DE LA SEMANA

La festividad de esta semana, se presenta oportunidad de obsequiar a los amigos y familiares que estén enlazados con nuestros afectos y mejor que regalarles algo útil y algo que reúna la novedad y la elegancia en una prenda personal.

Para ello, recomendamos la conocida **Casa Pérez** establecida en Neptuno 407, entre San Nicolás y Manrique, donde se encuentra aquello que más se desea como presente de gusto y de calidad, que se adquiere a precios razonables.

ERES UNA SANTA

A mi hermana Fidela.

En tu lecho de enferma yo te he visto.
Y tu cara de cera tanto me impresionó,
Que creí ver en ella la imagen de una santa,
De Santa Teresita, que Dios glorificó.

Vi en tu rostro esa imagen y fué tal mi emoción
Que a raudales las lágrimas brotaron de mis ojos,
Entrándome la duda si postrarme de hinojos,
O si llamarte, hermana, ante tu aparición.

Yo nunca duda tuve que tu rostro es de santa.
Yo nunca duda tuve que de santa es tu acción,
Pero hoy convencida ha quedado mi alma,
Que es santa quien posee ese gran corazón.

Que es santa la que carga la cruz del sufrimiento
Y no exhala una queja en su inmenso dolor.
Que es santa la que riega sus bondades sin cuento,
Y ofrendándolo todo, ofrenda hasta su amor.

Enero 19-40. Damarcé.

PRODUCTOS SELECTOS

Indicado, para realizar el obsequio propio a una joven, ya sea amiga o familiar, es un fino estuche de ... o un cesto de frutas escogidas. ... encontrar el que más ha de ... por su fabricación exquisita, véanse los que acaban de recibir en **El Carmelo**, la conocida casa que está hoy de moda en el Vedado y que mantiene su fina clientela, por los frescos productos que vende.

AL PRIMER ESTORNUDO use—
PENETRO GOTAS
Para atajar y evitar Resfriados

DECAIDO... y con
DOLOR de CABEZA?

Tome en seguida
CAFIASPIRINA
quita el dolor y reanima

MENU DEL DIA

Almuerzo

Clover Club Cocktail.
Huevos con salsa de hígado.
Arroz blanco. Platanitos fritos.
Vaca frita con salsa de tomates.
Dulce de coco.

Comida

Sopa de macarrones.
Pescado asado con mayonesa.
Carnero asado con papas.
Ensalada de berros.
Dulce de ciruelas pasas.

RECETAS

Arroz con mariscos

Se hace un buen mojo en aceite con bastante cebollas ajos, ajíes, perejil, tomates picados y zumo de limón verde.

Después de bien sofrito todo esto, se agregan camarones, ostiones, langostas y almejas salcochadas, se revuelven un rato en el mojo, y se cubre con el agua en que se salcocharon los mariscos.

Se le da color con azafrán, se sazona con sal y pimienta, y entonces se echa el arroz, teniéndolo al fuego hasta que esté bien cocinado.

Se sirve en la misma cazuela.

M. R. de FONTANILLS

LA CENA MARTIANA DEL GRUPO DE MANZANILLO SERA EN ESTA CAPITAL

Los preparativos para la celebración de la Cena Martiana, organizada por los miembros del Grupo Liturario de Manzanillo, que se encuentran en La Habana, siguen avanzando, esperándose que la misma, que tendrá efecto el próximo día 27 en un restaurant de esta capital, resulte un exponente de la idea de sus propugnadores para conmemorar el advenimiento al mundo del Apóstol Martí.

El señor Ercilio Escala, que tiene a su cargo los detalles de la «Cena Martiana», está haciendo las gestiones pertinentes para que dicho acto revista los caracteres que ha tenido en otras ocasiones en la ciudad oriental antes mencionada, donde se iniciaron esos actos en memoria de Martí.

HERIDO CON UN BOTELLON

En el Primer Centro de Socorro fué asistido de graves heridas incisas en la mano derecha, Adolfo Rodrguez Suárez, de 19 años y vecino de Cisneros sin número, en el reparto Los Pinos. Sufrió dichas lesiones al resbalar y caer en la escalera de la casa Campanario número 257, rompiéndosele un botellón de agua que llevaba en la mano e hiriendose con los fragmentos.

No desatienda la señal de peligro!
Esos ligeros dolores en los riñones que se extienden por la espalda y llegan a los uréteres y a la vejiga, constituyen
¡LA SEÑAL DE PELIGRO!
La naturaleza avisa que hay que acudir en su ayuda para evitar sufrimientos mayores.
Las tabletas de
HELMITOL
empleadas a tiempo, efectuarán la desinfección de sus vías urinarias y restablecerán la normalidad de su funcionamiento.
Si los trastornos son ya antiguos por descuidos de Ud., entonces es mejor que acuda en seguida al médico.
BAYER

Hoy toma posesióu la nueva directiva de los detallistas

También será develado el retrato del ex presidente de esa entidad, L. Fuentes

Como anunciamos en nuestra edición del 11 de los corrientes y ayer, hoy tendrá efecto la toma de posesión de los nuevos miembros de la directiva del «Centro de Detallistas de la Habana», aclamados en la última junta general de elecciones y cuyos nombres dimos oportunamente.

También será develado esta tarde el retrato del ex presidente señor Lucio Fuentes Corripio que, por acuerdo unánime del cuerpo social, ha sido colocado en la galería de honor del salón de actos de la decana institución de minoristas, en premio a la intensa labor realizada por el estimado amigo durante el tiempo que la dirigió.

Los señores que hoy tomarán posesión son los siguientes: Emilio Echave y Díaz, vicepresidente primero; Graciano Alvarez y Menéndez, vicepresidente segundo; Agustín Martínez y de la Puente, secretario general; Antonio Cheda y Fernández, tesorero general; José Miranda y Rodríguez, vicesecretario. Vocales: Víctor García y García, Octavio Blanco Bonome, Gonzalo Corrales y Huerta, Jesús Mariñas y Veiga, Angel Fernández y Fernández, José Fernández y Fernández, Ramiro Fernández y Fernández, Sinivaldo Arruña y Martínez, Severino Fernández y Díaz, Jaime Alvarez y Rodríguez, José Montes y Fernández, Joaquín Alvarez y Moreda, Angel Cillero y Camba, Cecilio González y García, y Joaquín Suárez y Fernández. Vocales suplentes: Nicasio Vesga Salazar, Antonio Pereira y Campos, Feliciano Pérez y Suárez, Severino Sánchez y González y José Veiga.

Accede el gobierno español a libertar a un cubano preso

Fué a gestión oficial de Cuba. Estuvo en Estado el ex director de El Diluvio

La Secretaría de Estado recibió ayer un cable del cónsul general de Cuba en Barcelona, informando que había sido puesto en libertad el ciudadano cubano Angel Flores Carrillo, capitán de la Marina Mercante, que se encontraba enjuiciado y sufriendo prisión desde que cesó la guerra en España.

Las autoridades del Gobierno nacionalista español atendieron con preferencia la solicitud del Gobierno cubano, hecha por mediación del Consulado General en Barcelona.

El mismo Consulado General tramite a Estado la solicitud de la señora María Fuentes Vázquez, quien desea conocer el paradero del ciudadano cubano José Miguel Herse Hevia.

El director de «El Diluvio»

Esta mañana visitó la Secretaría de Estado el señor Jaime Claramunt, que acaba de llegar procedente de Francia, donde estuvo como refugiado, siendo recibido por el subsecretario de Estado, comandante Luis Rodolfo Miranda, gran admirador de su obra patriótica antes y después de la guerra de Independencia.

El señor Claramunt, hasta laa caída de la República española, fué director del viejo diario barcelonés «El Diluvio». Conserva su ciudadanía cubana a pesar de haber estado más de cincuenta años en España.

ARROLLADO

El menor José E. Hernández Hernandez, de 7 años y de Lawton 1215, fué asistido en el Cuarto Centro de Socorro de lesiones graves, que le causó en San Francisco y Buenaventura, el auto 14061, que manejaba Manuel Estrada Canderilla.

DESAPARICION

Eleodoro Franco Pérez, de 50 años y de E sin número, Reparto Poey, denunció en la Décimacuarta Estación, que de su domicilio ha desaparecido su hijastra Belisa Fernández Hermida, de 14 años, temiendo le haya ocurrido alguna desgracia.

ROBARON 125 PESOS A UN AMERICANO

R. W. Witehead, natural de Estados Unidos, mayor de edad vecino accidental del Hotel Saratoga, dió cuenta a la policía, que viajando en un ómnibus de la ruta 21, le habían sustraído la cartera, en la que guardaba 125 pesos y un recibo de venta de un caballo de carreras.

VEHICULOS CIRCULADOS

Por transitar con exceso de velocidad, ayer fueron circulados por la policía, los vehículos siguientes:
Segunda Estación: ómnibus 183.
Quinta Estación: 45159.
Octava Estación: 9553, 19308, 17852 y 20554.
Décima Estación: 9073, 13374 y omnibus 574.

ELEGANCIAS de HOMBRE

Por HENRY WOTTON

Uno de los avances más señalados de la moda para la Primavera de 1940, es este conjunto que nos presenta Sanlburg.

Lo primero que puede advertirse en el «sketch», son las manifiestas tendencias conservadoras, que parecen orientar a la Moda del año que comenzamos.

El traje es de franela «gris-pólvora», de corte amplio y de líneas naturales. Es un «ensemble» semi-deportivo, que nos hace recordar a los más típicos modelos de principios de siglo. Sus solapas, en el estilo «muesca», ocultan el tercer botón de la chaqueta; los bolsillos son de «cartera» y los puños de las mangas son vueltos. Este último detalle, bien conocido de nuestros padres, nunca ha sido por completo preterido por las buenas firmas europeas.

El chaleco «Pestboy» marca la nota más clásica y al mismo tiempo más «nueva», que brindará la Primavera próxima. Es también de franela, pero de color amarillo oxidado; casi el tono «burma», que nos ofreció el verano de 1938.

Aparecen combinadas estas prendas con una camisa y corbata en color azul y sombrero y calzado en castaño claro.

Este chaleco «extra» se trata de introducir, de nuevo, en nuestro ropero, desde hace varias temporadas. Es un feliz retorno, que el hombre elegante ha de ver con simpatía.

La importancia que el chaleco tuvo siempre en la vestimenta masculina, es fácil de comprobar a través de la historia de nuestra indumentaria. En muchas épocas tuvo tal significación, que fué la prenda más atendida de nuestro conjunto.

Fueron unas veces sus ricos bordados en seda, oro o plata, los que le dieron su máximo interés; en otras ocasiones, fueron sus telas brocadas y su corte fantasioso los que concentraron la atención de la Moda y el celo y esmero de los elegantes.

Aun en el principio de nuestro siglo encontramos al chaleco ofreciendo sus tejidos de fantasía y sus botones de cristal de colores, en sobrios «ensembles» de ciudad.

Aunque entre nosotros, en los últimos tiempos, ha ido perdiendo el chaleco su condición de «indispensable», no es posible olvidarlo cuando nos ajustamos al bien vestir. El conservará siempre su viejo prestigio y tendrá un papel principal en nuestra indumentaria.

Y estos «nuevos» chalecos en tonos contrastantes, romperán la monotonía de nuestro conjunto y nos brindarán una oportunidad más para exteriorizar nuestra elegancia.

H. W.

CONSULTORIO

ENRIQUE OLIVA, La Habana;

Indudablemente que puede usted llevar en la ciudad, a modo de chaleco, el «sweater» que me describe; pero, únicamente puede asociarlo a «ensembles» deportivos y usarlo en ambientes informales y durante las horas de sol.

Lo que más puede alejarlo del bien vestir es, precisamente, hermanar prendas de distinto carácter. Tenga siempre presente que combinar armónicamente los accesorios de nuestra indumentaria, es lo único que puede conquistar un conjunto correcto.

Cuando use el «sweater» en la forma que usted me indica, cuídese de unirlo a una camisa informal, de cuello bajo y sin almidón y puños redondos, cerrados por botones; escoja una corbata de dibujo amplio y colores vivos y vista chaqueta y pantalón diáfanamente deportivos. Puede ser un «ensemble»; pero, aún mejor, dos prendas distintas, elegantemente combinadas.

En este caso, puede relacionar el «sweater» con el color de la chaqueta o del pantalón, o brindar con él una nota de contraste que marcará, aún más, el carácter deportivo del conjunto.

El «sweater» a que usted se refiere, puede adquirirlo en el Departamento de Caballeros de «FIN DE SIGLO». La colección de prendas deportivas que ha presentado esta firma en la temporada actual, ha sido muy numerosa y perfectamente ajustada a las tendencias más elegantes de la Moda.

SEÑORA J. S. DE T., Camagüey:

No ha debido usted excusarse, señora; esta Sección no tiene otro objeto que atender a los lectores, y aunque ha de tratar, especialmente, sobre indumentaria masculina, está muy dentro de «elegancias de hombre» todo lo que se refiera a nuestras prácticas gentiles, que responden a nuestra hombría de bien.

Sobre su amable consulta, debo informarle que es cierto que nuevas tendencias han alterado algunas de nuestras más caballerosas costumbres; pero, el hombre bien nacido, señora, no podrá nunca prescindir de aquéllas que acusan los más elementales detalles de cortesanía.

No debe usted permitir que el novio de su hija mantenga, con respecto a usted, una conducta tan incorrecta.

Tanto en la calle, como en fiestas y teatros, él debe ofrecerle la mayor atención.

No puede alejarse con su hija y dejarla a usted detrás; muy por el contrario, ha de ayudarla a andar y es su hija la que tiene que prescindir de su compañía.

Al subir y bajar de los vehículos, en los lugares públicos y, en general, en todas partes en donde estén acompañados de usted, tiene él que mantener a su novia en segundo lugar, toda vez que debe a usted su principal atención.

En los tranvías debe usted sentarse al lado de su hija, instalándose él en otro asiento. En los teatros, la cabecera ha de ser su lugar, después su hija; ocupando el novio la butaca siguiente.

Si él no conoce estos detalles tan elementales de la buena educación y no le brinda a usted las cortesías y atenciones a que está obligado, es a su hija, señora, a quien corresponde indicarle su lamentable olvido y no permitir que deje de atenderla a usted, ni un solo instante.

T. A. G., La Habana:

Siento decirle, señor mío, que no soy partidario de la ceremonia nupcial nocturna. Estimo que carece siempre del interés y de la distinción que tienen las bodas celebradas en la mañana y, especialmente, en las últimas horas de la tarde.

El traje indicado para usted, de acuerdo con la hora que le señalo y con la sencillez y la intimidad que desea usted imprimirle al acto, ha de ser nuestra media etiqueta diurna. Vista una americana negra o gris-oxford, con pantalón de corte formal, enteramente gris o a rayas; el chaleco puede ser de la misma tela de la chaqueta, o tratarse en franela gris o en tejido de hilo blanco.

Use camisa blanca o a rayas finas, con cuello blanco, vuelto y almidonado; corbata larga, en gris claro y pañuelo de hilo blanco. Calzado negro, en modelo formal.

Me permito recomendarle para la confección de este traje que le sugiero, de acuerdo con su solicitud, a los sastres de la firma «OSCAR». Estas prendas de nuestro vestir formal exigen sastres que sepan imprimirle sobriedad y distinción.

JOSE ANGEL, La Habana:

Lamento decirle que está usted equivocado. El uso de las ligas es indispensable.

El bien vestir exige que sus calcetines presenten la más correcta tirantez.

Las medias arrugadas o llevadas en la forma que usted me indica, sólo pueden justificarse en los ambientes deportivos. Fuera de ellos, constituyen un detalle desagradable de abandono y de franco mal gusto.

Si a usted le molestan las ligas, según me anota, puede usar calcetines con elástico; dan bastante buen resultado y ya se encuentran en distintas marcas.

TONY, La Habana:

No puedo recomendarle que ordene un pantalón de franela blanca para la combinación deportiva que me indica.

En primer lugar, la franela blanca ocupa, actualmente, un lugar secundario entre las telas que brinda la Moda para pantalones de sport. Después, porque la chaqueta que me describe, se asocia mejor a un pantalón, que tenga uno de los tonos de su pintado: carmelita o beige. También puede hermanarla, si quiere ofrecer una nota más novedosa, a un pantalón en gris o en algún matiz verdoso.

Si el «ensemble» deportivo a que usted se refiere, cuya chaqueta es la que quiere combinar con un pantalón extra, es de «LA EMPERATRIZ», ¿por qué no ordena allí mismo la nueva prenda? Esta firma sastreril tiene una magnífica colección de tejidos deportivos, propios para ese uso.

ALQUITRAN GUYOT
CONTRA:
CONSTIPADOS, BRONQUITIS, AFECCIONES DE LA GARGANTA Y PULMONES.
DE VENTA EN:
TODAS LAS FARMACIAS
Maison Frere, 19 Rue Jacob. Paris.

Pida este LIBRO GRATIS y Gane Dinero EN LA INGENIERIA MECANICA Y DIESEL

La Carrera de Mayor Porvenir
EN SU MANO ESTA el que pueda usted ocupar los magníficos puestos que se ofrecen al Experto en **FUERZA MOTRIZ** en sus aplicaciones modernas a la Transportación, Agricultura, Aviación, Minería, Obras Públicas, Marina, etc.
ESTUDIE EN SU CASA el afamado método por correspondencia Rosenkranz y asegure su independencia económica rápidamente. Sólo necesita saber leer y escribir español y dedicar una hora diaria para hacerse de una profesión interesante y lucrativa.
¡MANDE ESTE CUPON HOY MISMO!
SR. J. A. ROSENKRANZ, Presidente, NATIONAL SCHOOLS
4000 SO. FIGUEROA ST., LOS ANGELES, CALIF., E.U.A. DEPTO. 1B-51
Mándeme su Libro GRATIS con datos para ganar dinero
Nombre ____
Dirección ____
Población ____
Prov. o Edo. ____ Edad ____ B

M.E.C.D. 2016

Hay señoras distraídas que todo lo echan a perder sin darse cuenta. Por ejemplo: aquélla que regaló a su marido media docena de calzoncillos con Broche-Botón y otra media de camisas con «¡Trac!». Le hizo el regalo, le dió un beso y le dijo: —Me gustas más que no pegar botones.

Y lo echó a perder.

Se me ocurre un pensamiento algo filosófico, bastante filológico y lógico sin filo; y casi sin «punta»: Que cuando se dice que una señora está «loca de atar', se dice una tontería. Porque está bien demostrado que las de atar, nunca lo han sido las locas, en ninguna parte: las de atar son las cuerdas.

Hoy, claro; no se debe ir a La Filosofía porque está más cerrada que el entendimiento de un militar ruso, pero mañana, lunes, estará más abierta que apetito de cesante. Y podrán adquirir las señoras alguna ganga de la liquidación que hace La Filosofía de sus artículos de invierno y entretiempo.

Otro descenso espectacular de paracaidistas rusos ha sido barrido en Finlandia. Mientras descendían los soldados del Soviet, los finlandeses, cazadores por instinto, fueron cazando a los paracaidistas, que llegaron al suelo cadáveres sin saber por qué.

¡Pobre juventud rusa, que muere sin haber vivido!

Y los partes de guerra rusos dicen que no hay novedad. Sí, porque nuevo, no lo es.

¿Ve usted, pollo? Si tuviera su traje de muselina de lana ligera de esos que El Encanto liquida a $17.50 (y que antes valían a $26.00) hoy, domingo, iría usted por esas calles fusilando corazones femeninos con sus «echuras». Así que mañana, ya sabe. Y deja usted por $17.50 a Don Juan Tenorio en ridículo.

La Exposición de dibujos de María Luisa Valentino en el Círculo de Bellas Artes ha atraído, y sigue atrayendo, un gran público de curiosos, aficionados y «amateurs», que ya han dado a la pequeña-gran artista numerosas órdenes para retratos de damas.

Hasta un caballero muy fino, le pidió un retrato de su suegra, a ver si cambia. Porque dice que nunca ha podido verla en pintura.

La sensación del año ha sido el el nuevo Radio Phillips «Super 3» que exporta Holanda, como los quesos, aunque esto no es «bola». Con un radio Phillips (de sorprendente recepción de onda corta) se tiene el mundo en la mano. Véalo en casa Giralt, O-Reilly 475 y San Rafael 155. A su lado, los demás radios son «música».

Ayer hizo «Aquilino» una visita al Centro Andaluz y le recibieron el Presidente «Paquito» Barroeta, el Vice «Manolo» Vinet y toda la cuadrilla «directiva» del simpatiquísimo club.

«Aquilino» en Cuba, es ligeramente conocido; en España es más popular que las aceitunas.

Nació en Manzanillo y en España se hizo un artistazo.

«Aquilino», durante la recepción, obsequió a la concurrencia con unos fandanguiyos» llorados por su saxofón que hasta «Manolo» se enjugó una furtiva lágrima. Lloraba como un chico, Lloraba como un chico, ¡él que es tan grande!

Y, como hubo manzanilla, ¿quién sabe? Puede que hoy, todavía haya gente en el Centro Andaluz.

Cuando quiera usted hacer un regalo fino, lógicamente ha de dirigirse a un establecimiento de fama, como Cuervo y Sobrinos de San Rafael y Aguila, donde encuentra joyas, objetos de arte y los afamados relojes. Así que vaya, que le enseñen aquellas preciosidades, escoja y luego, ¡no haga el regalo! Se lo queda usted.

Dicen los cables que «Alemania no ha reconocido el «Gobierno» comunista finlandés», y no nos extraña, la verdad: porque tal «Gobierno» fué encarcelado por Stalin culpándole de la derrota de sus ejércitos. Lo cual quiere decir que a estas horas no lo reconoce Alemania, ni lo reconocerían sus familiares porque, ¡figúrense la cara que tendrán!

Para galantería domingueras, santos, bodas y mensajes amatorios, nada como las flores. Se llama por teléfono M-1048 a Maxench y Vázquez, los floricultores de Galiano y San Miguel y ellos se encargan de su delicada ofrenda de hijo, novio, esposo, amigo, etc. De todo, vamos: menos de «primo», claro.

Volviendo a lo del Centro Andaluz (que fué cosa sonada, ¡pues hay qué ver lo que suena el saxofón de Aquilino!), les diremos que estuvo el «curro» manzaniliero monumental. Entre sus interpretaciones flamencas henchidas de sentimiento y los pases de la manzanilla, nos sentimos todos «cañís».

Porque Aquilino estaba, la verdad, ¡pa comérselo!

Y la manzanilla, claro ¡pa bebérsela!

Aconsejamos a los innumerables fumadores de los cigarros Regalías El Cuño (que satisfacen) una precaución muy útil; que cuando les «pidan» un cigarro lo saquen y se lo den al «picaó» sin dejarle intervenir en la cajetilla. Porque bien que se chupe el pitillo, pero que no les «sople» el regalo.

El caso es que Aquilino habla con dejo andaluz, toca con alma andaluza, y siente el flamenco más que yo pagar al casero. Y cuando actúe ante el público de La Habana, no digo yo que arme una revolución porque si los comunistas se enteran, lo contratan; pero un «acto de calle» detrás de él, sí, ¡para que rabie Stalin!

Y le acompaña un «tío' a la guitarra, que tiene hormiguiyas en los dedos; y tiene, además, otros números, como uno de bailarines «por chufla» (y por distraer un poco) que el día del debut, va a necesitar más números todavía, porque toda la tabla de sumar no va a ser bastante para contar «er parné».

¡Qué manera de tocar, este Aquilino! ¡Si fuera Lotería!

Como que a mi lado había un señor que me decía: —Me emociona, que me deja frío.

Y me dieron ganas de llamar a Alfredo Fernández por teléfono A-6348 (la mejor funeraria de La Habana; hace unos entierros ¡de primera! aunque sean de segunda) y no lo hice porque no creyeran que yo también soy andaluz.

Aquilino se presenta vestido «de corto», como los ángeles.

Bueno, aquí entre nosotros; esto de que los ángeles se visten de corto, es una exageración andaluza, porque los ángeles todo el mundo sabe que no usan ropa.

Viste «de corto», habla andaluz, toca flamenco, «hace» palmas y taconea como un «calé', ¡y es de Manzanillo!

¡A ver si va a resultar que «Manzanillo» es er marío de la manzanilla!

Que no pase malas noches el baby: que si el niño pasa las noches «de perros» a los papás les da mucha rabia. Que tenga sus mueblecitos lindos, de esos de La Casa Fine. Véalos en Monte 416, Galiano 469, Neptuno 202 y en el 360. Y, después, acuéstese porque si va a las cuatro Casa Fine, quedará cansadísimo.

Bueno; hasta mañana. Sí, porque hoy, ni piensen llamar a Aristigueta ni a «Tito» Oteyza por la pizarra del DIARIO DE LA MARINA.

Esperen a mañana, porque hoy es domingo y se necesita descansar.

Así que: hasta mañana, y que ustedes descansen.

JOTA ARIS.

NI RETRATO NI DINERO

Ante el Subinspector de la Secreta, Cruz Muñoz, denunció Celestino Silva, vecino de D entre 5 y 6, Reparto Poey, que un individuo que dijo ser agente de la casa «Prats y Acebal» se le presentó a su esposa, Enriqueta Ortiz, ajustando con ella un retrato a creyón, para lo cual le entregó $3.50. Como el tiempo ha transcurrido y no ha recibido el retrato, se estima estafado.

¡CRIA CUEREVOS...!

Jesús Arcas Rivas, dedicado al giro de carniceria y establecido en Consulado 662, refirió en la Secreta que Fermín Valle, vecino de Gervasio y Lagunas, se apropió de $81.39, que cobró a diversos clientes. Dijo el denunciante que Fermín, a quien colocó hace poco tiempo, se ganó su afecto y confianza a tal extremo que le entregó las cuentas del establecimiento.

Un expediente de expulsión

Se ha iniciado expediente de expediente de expulsión contra el asiático Manuel Lee, al que sancionó la Audiencia camagüeyana, por delito de expendición de drogas. Una vez que extinga la sanción, se procederá a expulsarlo del territorio nacional.

Noticias de ARTE

Exposición de Domingo Poublé González en el Lyceum y Lawn Tennis

El joven y aventajado pintor cubano Domingo Poublé González, becado por la Secretaría de Educación para cursar sus estudios en la Escuela Nacional de Bellas Artes, presentará esta tarde la primera Exposición pública de sus cuadros en los Salones del Lyceum y Lawn Tennis Club.

Las palabras de apertura estarán a cargo del conocido pintor y periodista Armando Maribona.

De nuestro Departamento de CLASES GRATUITAS de Artes Aplicadas

Tras el rotundo éxito de la Exposición Anual de los trabajos realizados por los alumnos de nuestras Academias Libres de ENSEÑANZAS GRATUITAS, acaba de iniciarse el nuevo curso con gran entusiasmo.

En una de nuestras vidrieras aparecen expuestos algunos primorosos trabajos de estos artistas prácticos que acoplan utilidad y belleza, así como los objetos premiados por el Jurado, según relación:

Señora Lilian Viña de Marchena, CARPETA REPUJADA EN CUERO.

Señorita Ofelia Rodríguez, PORTA RETRATO REPUJADO EN METAL.

Señora Aurora Castaño, PAISAJE CUBANO, PASTA RELIEVE.

María Luisa Valentino en el Círculo de Bellas Artes

Está siendo muy visitada, y favorablemente comentada por la crítica, la Exposición de Retratos al Pastel de María Luisa Valentino, en el Círculo de Bellas Artes.

El Arte
GALIANO 506
(La Casa Indicada Para Adquirir MATERIALES PARA ARTISTAS)

Se autoriza a los abogados a actuar como jueces suplentes siempre que sus labores no sean incompatibles

La Sala de Gobierno del Tribunal Supremo lo resolvió así evacuando una consulta formulada por el Juez de Primera Instancia del Oeste. Una reclamación por sesenta mil pesos

Resolviendo la consulta presentada por el doctor Humberto Martínez Azcue, actual Juez de Primera Instancia del Oeste, la Sala de Gobierno del Tribunal Supremo revocando un acuerdo anterior, declara que los jueces suplentes, pueden ejercer como abogados, ya que su cargo no es incompatible. He aquí el acuerdo en cuestión: «Contestar al consultante que el acuerdo de 12 de diciembre que motiva la consulta, recayó a otra y se refiere al caso concreto objeto de la misma, debiendo entenderse en cuanto puede tener carácter general en el sentido de que no es lícito ejercer a la vez, esto es de modo conjunto o en forma que se interfiera, las funciones judiciales y la profesión de los jueces suplentes; pero no que implique la prohibición absoluta del ejercicio de la profesión al que esté actualmente desempeñando un Juzgado por sustitución en tanto su actuación como abogado sea compatible con el exacto cumplimiento de los deberes inherentes al cargo oficial, según se dijo en el acuerdo de 28 de mayo de 1929, que ese extremo no ha sido revocado.

Importante demanda

Desde hace algunos días el Juez de Primera Instancia del Sur, doctor Juan Ignacio Justiz, con el Secretario José Gárate, viene conociendo de la demanda de mayor cuantía establecida por la señora Carmen Sánchez Salazar, contra su tía Silvia Ofelia Ballesteros y Suárez Macías, a la que reclama la cantidad de setenta mil pesos.

Refiere que en distintas ocasiones le facilitó dinero a la demandada, sin que le exigiera documento alguno debido al grado de parentesco que le unía, pero meses antes de que se marchara al extranjero ésta le extendió un recibo que más tarde protocolizó ante un Notario. La dama demandada no ha regresado a Cuba, y temiendo haya fallecido interpone la demanda contra ella, sus herederos o causahabientes. El Juzgado ha dispuesto emplazar por un término de nueve días a los demandados, estimándose que en el juicio se van a personar algunos de sus herederos, residentes en Guanajay.

Un Ejecutivo

Ante el Repartimiento Judicial a cargo del doctor Maestri, establecido ayer, la entidad Compañía de Seguros «Sagua la Grande, S. A.», con domicilio en Cuba y Obrapía, juicio ejecutivo contra la entidad azucarera Compañía «Sitiecito, S. A.», reclamándole el pago de importante suma de dinero.

Turnada la demanda, el juicio tocó al Juez de Primera Instancia del Sur doctor Juan Ignacio Justiz.

Fallan un menor cuantía

El Juez de Primera Instancia del Centro, doctor Rubio Linares, secretaría de Gabriel de la Fuente, declaró con lugar en parte, aceptando la plus petición alegada, el juicio de menor cuantía que interpuso Manuel de la Cruz Martínez, contra Angel González Linares y Cooperativa de Omnibus Aliados, a los que condena al pago de la cantidad de 174 pesos e intereses.

Divorcios

El Juez del Centro, secretaría de Manuel I. de la Fuente, declaró con lugar el divorcio que por recíproco disenso establecieron, Angel Pena Santiago e Isabel Iraida Camejo.

—También el Juez de Almendares, secretaría de Sáinz Silveira, en otra sentencia decretó la separación de los esposos Julio Alfredo Wong Den Fernández y Blanca Valdés Arizmendi.

Relación de los asuntos civiles turnados ayer

Exhortos:

De Remedios en pensión de Consuelo Pérez al Norte.

De Jaruco en divorcio por Aurelia Alegre Franco contra Manuel Díaz Alba al de Almendares.

De Colón en mayor cuantía, por Cristóbal Melian contra González y Fernández al Centro.

De P. Soriano en mayor cuantía por José Casas contra herederos de Juana Lago y Suárez y otros al Sur.

De Matanzas en mayor cuantía por Fernando Neugar contra Nicasio Hernández Montes de Oca al de Almendares.

De Sancti Spiritus en inscripción finca Montes de Oca al Oeste.

Apelaciones

E. Serra contra José Sierra al Sur.

Desiderio Friedman contra José M. Delgado al Oeste.

Juan T. Roig contra Cooperativa Reedificadora de la Habana al de Almendares.

José Aballid contra sucesión de Fermina Hernández al Este.

Crusellas y Cía., contra Francisco Díaz al Oeste.

Esteban Castillo contra José Castro al de Almendares.

Crusellas y Cía. contra Isabel Guerra al Norte.

Inscripción de nacimiento

Rosario García al Sur.

Margarita Morán al Eeste.

Juan Jorge Valdés al Sur.

Graciellas Cubas al Norte.

Carta orden Audiencia

En el rollo 1098-934 por Sincliar Oil Co. al de Almendares.

En el rollo 586-939 por Agustín Alvarez al Norte.

En el exhorto de la Santa Clara en el M. C. por José Marín contra herederos de Justo Caridad Ruiz al Este.

Demencias

Ricardo Ramos al Oeste.

Benito Mesa al Centro.

Dispensa de Ley para contraer matrimonio

Enrique Gálvez y Eustaquia Cabrera al Oeste.

Jubilación

Francisco Javier Machado Abreu el Centro.

Divorcio

María Luisa Colomar contra Antonio Martínez Véliz al Norte.

Concede licencias el Municipio para obras en la ciudad

En un solo día recaudó el Ayuntamiento $91,540.35. El movimiento de fondos

En la sesión celebrada por la Comisión de Impuestos Industriales del Ayuntamiento, a la que asistieron todos los concejales que la integran, actuando en la Secretaría el señor Manuel Peñaranda y Medina, se adoptaron los siguientes acuerdos:

Informar favorablemente el proyecto de Reparto de cuotas contributivas confeccionado por el Gremio de Almacenes de Ferretería en cuanto al recurso presentado por The Sherwin Williams, Juan José Otero y José Fernández y Cía., y declarar sin lugar el recurso de Railway Equipement Co.

En el Expediente de Tiendas de Plantas y Flores, ha sido desestimado igualmente el recurso establecido por el contribuyente Pedro Trías que interesaba fuera rebajada su cuota de $231.00 a $125.00.

En el proyecto de Reparto de Cuotas de Rastros, ha sido declarado sin lugar el recurso presentado por Rosa Bordas pidiendo una rebaja de 210 pesos que se asignó a $125.00 que debe pagar de acuerdo con el volumen de sus negocios.

Y en el de Tiendas de Víveres Finos, se convino en declarar con lugar el recurso presentado por The American Grocery, en el sentido de que debe rebajársele la cuota fijada por el Gremio.

Además conoció dicho organismo municipal, de otros expedientes y recursos que serán informados rápidamente para darle cuenta al Alcalde conforme determina la Ley con las recomendaciones de justicia que estimen los comisionados.

Recaudó el Municipio $91,540.35 en un solo día

El proceso recaudatorio del Municipio de La Habana es en extremo floreciente, habiendo obtenido, según el informe del Contador, un ingreso el día 12 ascendente a la importante suma de $91,540.35, que espera todos los cálculos hacendísticos de los altos funcionarios, cantidad ésta que se distribuye en la siguiente forma:

Por Ejercicio Corriente, $74,661.26; por Ampliación del Presupuesto, $2,534.23; por Resultas, $234.19; para el Consejo Provincial, $11,525.24; y por Plumas de Agua, $1,695.43.

La existencia en Caja no fué facilitada por la Contaduría para su publicación debido al enorme trabajo que pesa sobre esa dependencia municipal.

Licencias para nuevas obras

Solicitaron licencias de la Alcaldía para nuevas construcciones en esta capital, presentando al efecto planos y memorias correspondientes, las siguientes personas:

La Compañía Inversiones Progreso S. A. para construír cuatro casas en la calle Libertad esquina a Sola; Francisco Patiño Miranda, una planta en San Mariano entre Cortina y Figueroa; María Suárez, una casa en Libertad entre D-Strampes y Figuerca; Eloísa Gómez viuda de Cabrera, dos plantas en la calle 19 entre 20 y 22 en el Vedado; Guillermo Fernández, para una planta en la calle Santa María entre Grabina y Ulloa en Puentes Grandes; y M. Teresa CAastro una planta en la calle Johnson entre Sola y Mayía Rodríguez.

Venta de Fincas Urbanas

Conoció la Junta de Amillaramiento de Impuestos Municipales, de las siguientes trasmisiones de dominio de fincas urbanas:

Dolores Vicente Espinosa, vendió a Juan José Expósito, la casa calle Durege número 272 entre Zapotes y Santa Emilia en $3,000; Inés Rivero Padierne, vendió a Marcelino Corral Rodríguez la casa calle Villegas 21, en $5,100; y Teolindo Losada Rodríguez, vendió a María M. Quesada Borrero la casa calle 12 número 204 entre B y C en el Reparto Batista, en $900.00.

ROBO DE $200.00 EN PRENDAS Y ROPAS

El agente de la Secreta Martín, conoció del robo efectuado en la habitación 23 de la casa Manrique 611, domicilio de Agustín Nane. Los malhechores forzando la cerradura, sustrajeron prendas y ropas por valor de 200 pesos.

Del hecho se le dió cuenta al Juez de Instrucción de la Tercera.

Pueden los drivers sacar sus "carnets" hasta mañana 15

Urge Gobernación a los alcaldes para que envíen pronto los presupuestos

Informó a los periodistas ayer el Subdirector General de la Cartera Dactilar del Chofer, señor Francisco de P. Muñoz, que los choferes pueden adquirir sus respectivas carteras hasta las doce de la noche de mañana, lunes, 15, en cuya fecha vence la prórroga que últimamente se concedió a ese objeto.

Reclaman los presupuestos

El Jefe del Negociado de Hacienda Provincial y Municipal de la Secretaría de Gobernación, circuló ayer telegramas a varios Alcaldes Municipales, urgiéndolos para que envien sus presupuestos, ya que el día primero del actual enero ha comenzado el nuevo año fiscal y los presupuestos deben regir desde esa fecha. Como es sabido, es requisito indispensable que dicha Secretaría apruebe los presupuestos provinciales y municipales, para su vigencia.

Esos Municipios que aún no han enviado los repetidos presupuestos, son los siguientes:

Aguacate, Habana, Melena del Sur, San Nicolás, Matanzas, Palmira, San Antonio de las Vueltas, San Juan de los Remedios, Esmeralda, Santa Cruz del Sur, Campechuela, Jiguaní, Puerto Padre y Sagua la Grande.

El señor Irineo Díaz, jefe de los periciales del Negociado de Hacienda Provincial y Municipal, dijo a los periodistas que se acababan de recibir los presupuestos de Banes y Trinidad, últimos remitidos.

Designan al doctor Pedro R. Montiel

Por disposición del Secretario Interino de Gobernación doctor Domingo F. Ramos, se ha designado Jefe del Negociado de Contabilidad de la Secretaría al doctor Pedro Pablo Montiel, en sustitución del doctor Francisco Jiménez Travieso, que ha sido nombrado para un alto cargo en la Secretaría de Justicia.

Protestan de un tributo

Se ha recibido en Gobernación, procedente de la Secretaría de la Presidencia, la protesta de los vecinos de Río Frío, en al provincia pinareña, contra el propósito de la Compañía Bahamas Cuban Company, de cobrar determinadas cantidades por el tránsito público de aquel barrio a Pinar del Río.

CREADO EN GOBERNACION UN COMITE EN PRO DE LA CARRERA ADMINISTRATIVA

El viernes, a las doce y media p. m., se reunieron los empleados de la Secretaría de Gobernación, con el fin de celebrar una asamblea general, la que tuvo lugar en el Departamento de Tramitación del Registro de Extranjeros, cedido gentilmente por el director del mismo, doctor Efraín Callava. Con este motivo, el subsecretario doctor Octavio Garcerán Laredo, a petición de los miembros del Comité Pro Carrera Administrativa de la Secretaría de Gobernación, permitió la hora de salida de los empleados con media hora de anticipación a la hora acostumbrada.

El secretario del Comité, señor Juan Antonio Madan hizo uso de la palabra haciendo un llamamiento a la Unidad a todos los empleados públicos, explicando también las labores que venía realizando el Comité Pro Carrera Administrativa de la Secretaría de Gobernación.

El presidente del Ejecutivo Nacional de los Empleados Públicos, doctor Tomás Gamba, pronunció un brillante discurso siendo muy aplaudido por los asambleístas.

La Directiva del Comité Ejecutivo de la Secretaría de Gobernación ha quedado organizada de la manera siguiente:

Presidente, Benito Blanco; vice, Carlos Pérez Ramos; secretario de Actas y Correspondencia, señor Juan Antonio Madan; vice Mateo de Acosta; secretario de Finanzas, Alejandro Coya; vice. Sergio Mercian; secretario de Organización, Emilio R. Hidalgo; vice, Román Compte; secretario de Propaganda, Manuel Azoy; vice, señorita Emilia Hidalgo Tenorio.

Vocales: Rebeca López Torres, Troadio Cubas, Oscar López, Gustavo Trimiño y Carmelín Díaz.

La póliza flotante exigida por el decreto 800 debe ser expedida por compañías que estén autorizadas

La Dirección de Seguros ha evacuado una consulta que le hiciera el Presidente de la Comisión de Transportes. lesiva una resolución de la Comisión de Servicio

Evacuando una consulta formulada por el Presidente de la Comisión Nacional de Transportes, el Secretario de Comercio dictó una Resolución disponiendo que se comunique al mencionado organismo, que la Secretaría de Comercio estima que la Póliza Flotante exigida por el Artículo 21 del Decreto Ley número 800, de 4 de abril de 1936, debe ser expedida exclusivamente por Compañías autorizadas por la Secretaría de Comercio, para operar en el ramo de seguros marítimos, el que, de acuerdo con nuestros escasos preceptos legales sobre la materia, comprende todos los transportes por las distintas vías en que puedan realizarse, o sea, por las vías fluviales, terrestres y aéreas.

Dicha Resolución confirma el criterio ya anteriormente sustentado en análogo sentido, según consta en otra resolución dictada el 7 de enero de 1937, en el expediente número 3 de 1935.

El Presidente de la Repú... firmado un Decreto por el ... clara lesiva a los intereses de ... do la resolución de la Comi... Servicio Civil número 587 de ... Noviembre del pasado año por ... se ordenó la reposición de Sa... Sculi, en el cargo de Oficial ... ministración, Clase Quinta ... gociado de Marcas Nacionales ... tranjeras de la Secretaría de ... cio, y se dejó sin efecto el ... dispuesto por Decreto del Se... de Comercio de 16 de marzo ...

Prestará servicios en la Dir... los Deportes

El señor Presidente de la ... ca, ha designado al señor Ra... llegas Villegas, Auxiliar de ... tración Clase Primera, Mie... fo del Negociado de Estadística ... rior de la Secretaría de Co... para que preste sus servicios ... misión en la Dirección Gen... Deportes, afecto a la Secre... Educación.

SE PRESENTO UNA DE... RECIDA

Ante la Policía Secreta se ... tó Juana Rodríguez, de 15 años ... pañada de un alistado de la ... na, expresando que es la mu... sona que como desaparecida ... ció ante ese Cuerpo Eliseo ... González, vecino de Escobar ...

¡¡UN LIBRO FUNDAMENTAL E INDISPENSABLE A LOS NORMALISTAS!!

PEDAGOGIA PARA ESCUELAS Y COLEGIOS NORMALES

Por Alfredo M. Aguayo y H. Martínez Amores

La falta de una obra de Pedagogía escrita expresamente para las Escuelas Normales de Cuba ha sido una necesidad vivamente sentida por cuantos se preparan para el ejercicio de la profesión docente. Con la presente obra de los doctores Aguayo y Martínez Amores se cubre brillantemente esa laguna que existía en la escasa bibliografía para las Normales, constituyendo un texto preciso e indispensable para los estudiantes de Pedagogía.

La obra ha sido publicada en dos fascículos que comprenden «Principios Fundamentales de la Educación y Didáctica General», el primero, y «Didáctica Especial» el segundo.

Precio de cada fascículo, rústica .. .. $ 1.50
Los dos fascículos en un volumen, encuadernado en tela .. .. $ 3.50

DE INTERES PRIMORDIAL PARA TODOS LOS EMPLEADOS DEL ESTADO

MANUAL PARA LOS EXAMENES DE FUNCIONARIOS Y EMPLEADOS PUBLICOS

Por el doctor I. Pérez Martínez

El Manual más completo, claro y sencillo que se ha publicado, con el único fin de que en pocos días pueda prepararse cualquier empleado o funcionario del Estado para los exámenes que garanticen su estabilidad en la plaza que ocupa y facilitar su ascenso.

Este Manual contiene todas las respuestas a las preguntas contenidas en el Programa preparado para ello, estando dividido en tres grados, a los precios siguientes:

Manual de Exámenes para Primer Grado .. .. $ 0.50
Manual de Exámenes para Segundo Grado .. .. $ 1.00
Manual de Exámenes para Tercer Grado .. .. $ 1.50

PROGRAMAS DE CLASES PARA ESCUELAS RURALES Y PARA LOS GRADOS 1 A 6 DE ESCUELAS URBANAS

Por el doctor José F. Martínez

Estos Programas, escritos de acuerdo con las modernas teorías pedagógicas contienen la globalización o condensación de todas las disciplinas en siete CENTROS DE INTERES que abarcan todos los conocimientos que exige el Curso de Estudios.

Por medio de estos Programas todas las disciplinas se han despojado del sistema rutinario teorizante que las hacían asignaturas muertas y se les da vitalidad a aquellos trabajos y asuntos que encierran un interés práctico mediato o inmediato para el niño.

Precio del Programa para Escuelas Rurales .. .. $ 1.00
Precio de los Programas para Escuelas Urbanas, cada grado .. $ 0.60

LA TRAGEDIA DEL GUAJIRO

Por Ciro Espinosa

Una novela de ambiente realista de la vida del guajiro cubano. La tragedia de los moradores de los campos de Cuba durante la guerra de Independencia, presentados con su genuina indumentaria, con sus auténticos bohíos, con su eterna miseria, con su falta de higiene y su estado de servidumbre económica en su absoluta indefensión. Es la tragedia inmensa que le aniquila, volcándose directa sobre las páginas de esta emotiva novela.

1 tomo en 4o. de 518 páginas, con ilustraciones, rústica .. .. .. $ 1.00

OTRAS NOVEDADES DE GRAN INTERES

NORMAS DE LA VIDA, por A. Casal Castel. Un gran libro para la juventud.
1 tomo en 8o. de 230 páginas, encuadernado .. .. $ 1.50

FISIOLOGIA DEL GUSTO. Una nueva edición de la clásica obra de Brillat-Savarin. Colección «Los Inmortales».
1 tomo en 4o., rústica .. .. $ 1.75

LA VERDAD, LA CIENCIA Y LA FILOSOFIA. Tratado de eurística razonada, por Francisco J. A. Belgodere.
1 tomo en 4o. de 257 páginas, rústica .. .. $ 1.20

CONCEPTOS FUNDAMENTALES EN LA HISTORIA DEL ARTE, por E. Wolflin.
1 tomo en 4o. mayor, profusamente ilustrado, tela .. .. .. $ 4.80

BODA POR VENGANZA, por Concordia Merrel. «Biblioteca Primor».
1 tomo en 8o. de 237 páginas, rústica .. .. $ 0.60

DIEZ DIAS MILLONARIA, por C. Linares Becerra. «Biblioteca Primor».
1 tomo en 8o. de 210 páginas, rústica .. .. $ 0.60

EL CONDE ALARCOS. Tragedia, por Jacinto Grau, seguido de la comedia «El Caballero de Varona».
1 tomo en 8o., rústica .. .. $ 0.80

CULTURAL, S. A.

LA MODERNA POESIA — LIBRERIA CERVANTES
Obispo, 525.—Apartado, 605. HABANA. — Galiano, 304.—Apartado, 1115

CUIDE LOS PIES DE SUS HIJOS.

Un pie carente de arco, un tobillo débil o un pie completamente plano—anomalías frecuentes en los niños—son generalmente origen de malestar físico y de múltiples desarreglos orgánicos.

Edwards fine junior footwear

Modelo de piel carmelita o blanca
3 al 6 **4.75**
6½ al 8 **5.50**

Modelo de piel blanca.
3 al 6 **4.50**

Otros más flexibles, para los primeros pasos ——— **3.50**

Modelos de piel blanca o carmelita, con soporte.
6½ al 8 **7.00**
8½ al 12 **8.00**
12½ al 3 **9.50**
3½ al 6 **11.50**

De medio corte. 12½ al 3 **5.50**

No hay razón para que sus niños sufran de estas dolencias, sólo causadas por la poco cuidadosa atención que se suele prestar a los pies del niño. La falta de arco puede corregirse; el tobillo débil puede fortalecerse; el pie plano puede recobrar su normalidad. Cuando ninguna de estas anomalías se ha producido, puede evitarse que se produzcan.

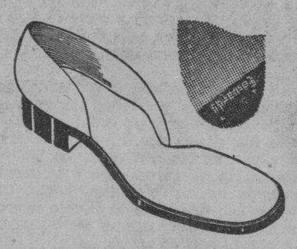

Los zapatos "Edwards", que EL ENCANTO se complace en ofrecer a sus distinguidos clientes, cumplen la misión de curar el pie enfermo y de proteger el pie sano.

Las zapatos "Edwards" están fabricados bajo la dirección técnica de expertos zapateros y antes de salir de la fábrica se someten a pruebas anatómicas y científicas por competentes profesores. De este modo el zapato "Edwards" se ajusta al pie del niño y se adapta a su desarrollo como si fuese expresamente hecho a medida.

Además, los zapatos "Edwards", de fama mundial, son de duración ilimitada.

Proteja los pies de sus niños. Cálcelos con zapatos "Edwards" exclusivos de "El Encanto".

Modelos para niños y niñas de todas las edades.

CUARTO PISO.

El Encanto

En servicio de usted EL ENCANTO está abierto sin interrupción de 8-30 a. m. a 6 p. m.

M.E.C.D. 2016

SECCION A

TELEFONOS:
Dirección M-2856
Jefe de Redacción M-1287
Sección de Sports M-7912

DIARIO DE LA MARINA

TELEFONOS:
Quejas M-7911
A. Clasificados. . M-7915

SECCION A

AÑO CVIII — ACOGIDO A LA FRANQUICIA POSTAL — LA HABANA, DOMINGO, 14 DE ENERO DE 1940 — EL PERIODICO MAS ANTIGUO DE CUBA — PAGINA DIECISIETE

Nuestra Redacción de ayer

VII

D. Nicolás Rivero, el Director. —En camino hacia Las Palmas.—El fracaso de los planes.

Figuraba en el plan el esparcirse por todos los lugares de la isla donde existieran «depósitos», en busca de deportados que pudieran actuar con decisión. Era precisa la audacia; era inaplazable el «golpe», y era necesarísima la urgencia, como condición del éxito. Había Junta Carlista en Santa Cruz: ella significaba en este caso la orientación y la ayuda, la experiencia y el socorro... Entre la multitud de deportados, contábanse catalanes, y vascos, y aragoneses que tuvieran obsesión, para su causa, de todos los ardores de su vida. Sólo exponerles el plan; sólo encenderles el ánimo; sólo unir en un rumbo sus ardores, y podrían renovar con más alcances, sus grandes ambiciones de aventura, bajo los signos del triunfo. Figuraba en el plan el esparcirse, y habláronle a Nicolás:

—Importan mucho Las Palmas para que este proyecto salga bien... Opinamos que tú...

Y él aceptó.

Era ello en el mes de junio... Llevaban en las islas siete meses, y aún él conservaba cartas que le dieran sus tíos en Oviedo para diversas personas... Una, para el Obispo de las Palmas... Otra, para el Regente de la Audiencia... Las cartas le sirvieron de pretexto en la Capitanía General, para realizar el viaje. Pasos, el Brigadier, — su súplica:

—En realidad, ya ve Vd...

Pazos, el Brigadier, amigo suyo, le respondió amablemente:

—Sí, sí, tiene usted razón...

Y el General Palanca añadió aún:

—Bueno, váyase usted en el correo...!

Se fué inmediatamente en el correo, y halló todas las quietudes, y todas las claridades, y todas las pulpas del estío derramadas sobre el mar... Azul luminoso inmóvil, lo mismo en el espacio que en el agua, y bravuras de soles en el día y esplendores de estrellas en la noche... Tan sólo unas horas las del viaje sin viento para las velas, y ya se deslizaran veinticuatro sobre la calma del mundo, sin asomos de tierra en la lontananza... Este tropiezo imprevisto despertaba el enojo en Nicolás. La primer condición de la victoria que imaginara segura, era la rapidez de su gestión. A la vez que iba en barco hacia las Palmas, saldrían otros varios delegados hacia otros varios «depósitos», por la isla de Santa Cruz. Estaba la victoria en actuar juntos, en ir por los mismos pasos, en rebelarse a la vez...

Pasó otro día en el mar, con la misma suavísima caricia de la brisa mediente sobre los lienzos del buque... Nicolás allegábase a su proa, buscando en la distancia el trazo oscuro de la costa de las Palmas, que no acababa de alzarse, y echando a cada paso esta pregunta en su inquietud absorbente:

—Pero y qué será de ellos, a estas horas...?

Y pasaron las horas sin respuesta, con la brisa dormida entre las jarcias asediadas por el sol...

Aquellas horas, lo que fuera de ellas fuera el fracaso otra vez. Lo comprendía Emilio Valenciano en cuanto que llegara a Candelaria con otro compañero, catalán. Habían andado en la noche sin rendirse un momento a la fatiga, y habían visto el desfile, a lo lejos, entre las claridades de la aurora... Pusieron en su marcha más sigilo, más espacio, más astucia, porque advirtió Valenciano demasiados soldados a su puerta...

—Es raro...!—comentó él.

Y asintió el catalán con desazón:

—Ah, sí; sin duda, algo pasa...!

No desistieron, no obstante, de acercarse a los presos del depósito, todos navarros, por suerte. Tuvieron que ocultarse y que espiar; tuvieron que mezclarse con algunos y que buscar un amigo... Expusieron sus planes brevemente, con empeño y con llaneza, pero no consiguieron atraerlos...

—No, no; no discutamos, es inútil...

—Entonces, iréis a Cuba...!

—Quién sabe todavía, a lo mejor...

Y ya no lograron más.

La impresión fué en extremo dolorosa... Salieron cautamente del depósito; seguros de que sus planes ya fueran totalmente descubiertos. Lo demostraba la guardia; lo demostraba la actitud esquiva de los navarros amigos; lo demostraba la certeza plena de que ya se ofreciera en Candelaria a quienes se portaran con cordura, alguna extraordinaria concesión... De esto platicaban ellos, mientras que caminaban de retorno sin dirección especial... De pronto se detuvo Valenciano con ávida incertidumbre:

—Nos siguen...!

—Cómo...!

—Nos siguen...!

Se agazaparon con ansia, y vieron dos fusiles en la luz. Indiscutiblemente los seguían, y empezaron a correr. A suficiente distancia para que no los viesen los soldados, metiéronse campo adentro, y fueron a salir muy detrás de ellos, buscando la carretera. Día de malandanza sin reposo, que hubo de terminar todas sus horas sin un bocado de pan...! Día de abatimiento sin medida, que hubo de consumir todas sus horas sin una chispa de alivio...! A la noche, avistaron la Laguna. Tuvieron que separarse, para aminorar los riesgos de la detención posible, tuvieron que entregarse, tristemente, a la desolación de su destino, y al estrecharse la mano con efusiones afanosas, tuvieron asimismo que decirse con plétoras de oración;

—Y ahora, que Dios nos proteja...!

Fué lo que dijo Rivero, cuando vió aparecer la Gran Canaria a los tres días de viaje...

C. CABAL.

DESPUES DE UNAS NEGOCIACIONES QUE SE HAN PROLONGADO POR ESPACIO DE VARIAS SEMANAS, SE FIRMO AYER EN MADRID EL TRATADO HISPANO-FRANCES

FRENTE AL CABO VILLANO NAUFRAGO UN VAPOR ESPAÑOL DE PESCA, AHOGANDOSE LOS ONCE TRIPULANTES DEL MISMO

EL FERROL, enero 13. (Havas).—Un pesquero español naufragó hoy frente a Cabo Villano, pereciendo ahogados sus once tripulantes, a pesar de los auxilios que pretendió prestarles otro barco de pesca que navegaba cerca.

España no participará en las competencias de la Copa Davis

BARCELONA, enero 13. (Havas).—España no participará este año en las competencias internacionales por la Copa Davis. Así lo declaró hoy el Presidente de la Federación Española de Tennis, el que agregó que se ha resuelto la abstención, debido a que no hay tiempo suficiente para preparar un equipo.

El próximo campeonato nacional de tennis, se jugará en Santander. Se tiene el propósito de que un equipo hispano tome parte en el torneo de la Riviera, organizado por la Federación Italiana.

El general Vigón rumbo a Cádiz a recibir

SEVILLA, enero 13. (AP).—El general don Juan Vigón, estuvo hoy a saludar al general Dávila, jefe de la región militar, hallándose en viaje hacia Cádiz para recibir a su familia que llegará en el vapor «Ciudad de Alicante».

El Cónsul de la Argentina en Sevilla, Antonio Corradi, marchó también a Cádiz para hacer una información sobre el naufragio del «Cabo San Antonio».

El Ayuntamiento de Sevilla se prepara para la Feria y la Semana Santa

SEVILLA, enero 13. (AP).— El Ayuntamiento ha acordado celebrar la Semana Santa en 1940 con mayor esplendor que la de años anteriores.

También se celebrará la Feria de Sevilla en Abil.

Se adoraba en Sevilla a la Virgen del Pilar, en el Siglo III

SEVILLA, enero 13. (Havas).— El cardenal Segura, arzobispo de Sevilla, ha manifestado haberse encontrado en los archivos de la catedral documentos que prueban que desde el siglo III se adoraba a la Virgen del Pilar en Sevilla, siendo la primera imagen que se ofrecía a los fieles, la traída por San Pío, discípulo de Santiago.

El Ayuntamiento de Sevilla toma el acuerdo de celebrar los cultos de Semana Santa con todo esplendor

El Cardenal Segura ha manifestado que los documentos hallados permiten afirmar que la Virgen del Pilar era adorada desde el siglo III, en la imagen que llevó S. Pío

UN BARCO PESQUERO DE INGLATERRA HUNDIDO POR UN AEROPLANO DEL REICH

AMSTERDAM, enero 13. (Transocean).—Comunícase desde Londres que la aviación alemana ha bombardeado y hundido el barco pesquero inglés armado «Flavia». La tripulación del «Flavia» ha llegado hoy sábado a Berdeen, y descrito el hundimiento del barco. Repentinamente surgió de entre la niebla un avión alemán que arrojó tres bombas. La última de ellas, que el capitán del barco considera como una especie de torpedo aéreo, provocó tal explosión que el agua penetró en el departamento de máquinas del barco, causando la explosión de las calderas.

TRATABAN DE CORTAR EL CABLE SUBMARINO QUE UNE A ESCOCIA CON IRLANDA

DUBLIN, enero 13. (Transocean). Las autoridades de la Irlanda del Norte se hallan sobre las huellas del atentado contra el cable submarino que une a Escocia con la Irlanda del Norte.

Un centinela militar observó a cuatro individuos que trataban de aproximarse a la estación del cable, en Donaghadee, huyendo al parecer de una patrulla. Se ha podido constatar que la alambrada que rodea la estación había sido ya cortada.

AUXILIO SOCIAL

NI UN HOGAR SIN PAN; NI UN HOGAR SIN LUMBRE

En el día de hoy Auxilio Social crea Cien Becas de primero y segundo grados, para estudiantes hijos de españoles carentes de recursos, que ingresarán el primero de febrero en los mejores Colegios de la Habana.

ESPAÑOL: suscribe una ficha azul, de acuerdo con tus posibilidades, para dar a los humildes el pan y la lumbre a que tienen derecho; sólo entonces disfrutarás de paz de conciencia y sueño tranquilo.

El abad de San Isidro de Dueñas, en Palencia, Fray M. Félix Alonso predijo el día que había de morir

Falleció en Málaga el ilustre pintor de flores, considerado como el mejor de su generación, maestro Nogales. Se estudia el intercambio hispano-italiano en el campo de la Medicina

MALAGA, Enero. (Especial).—Víctima de una dolencia que le ha tenido durante veinticinco años imposibilitado para el cultivo de la pintura, en la que tantos lauros consiguiera, ha fallecido en esta ciudad el insigne pintor don José Nogales Sevilla.

Discípulo de Muñoz Degrain, aventajó al maestro en muchas de sus obras. Su producción, más selecta que numerosa, culminó en el lienzo de historia «El milagro de Santa Casilda», premiado con la primera de las medallas de oro discernidas en la Exposición Internacional de Madrid de 1892. De este lienzo, verdaderamente maravilloso, existen innumerables reproducciones, y está considerado como una de las producciones cumbres de la pintura española contemporánea. Además, en el Museo Provincial de Málaga se puede admirar otro cuadro de grandes alientos artísticos, el titulado «Flores de Valencia», que es una de las joyas de más valía de nuestra pinacoteca, amén de varios pequeños cuadros, de los llamados de caballete.

El maestro Nogales estaba considerado como el mejor pintor de flores de su generación. Era, además, sin igual retratista. En la pintura malagueña, a excepción de Moreno Carbonero, descollaba como la figura más alta. Era profesor jubilado y ex-Director de la Escuela de Artes y Oficios de nuestra ciudad, académico de Honor de la de San Telmo y correspondiente de la de San Fernando, de Madrid. El Ayuntamiento de Málaga, haciendo honor a su talento, perpetuó su nombre en una calle, la que va desde la plaza de la Aduana al Paseo del Parque, y que se llama «Travesía del pintor Nogales».

Ha muerto a los setenta y nueve años de edad, cristianamente resignado al dolor y a la imposibilidad física que le ha postrado casi un tercio de su gloriosa vida.

Próximo intercambio italiano-español en el campo de la medicina

MADRID. Enero. (Especial).—Ha estado unos días en España el docto profesor de la Universidad de Roma, Ermanno Mingazzini, que ha dado dos conferencias en la Universidad de Barcelona y en la Facultad de Medicina de Madrid, sobre la Urología italiana.

El motivo principal de la visita del ilustre hombre de ciencia, ha sido el de ponerse en contacto con la «Asociación Cardenal Albornoz», de acuerdo con los deseos del «Istituto per le Relazioni Culturali con l-Esiero» (Irce) de Roma, para fomentar en el presente año académico un intenso intercambio de profesores universitarios españoles e italianos con el fin de que en el campo de la Medicina sea también un hecho la hermandad entre los dos países.

El Abad de San Isidro, de Dueñas, predijo el día de su muerte

PALENCIA, Enero. (Especial).—Ha fallecido el reverendo padre Abad Mitrado, del Monasterio de San Isidro, de dueñas, fray María Félix Alonso García.

En el momento de morir le rodeaban miembros de la Comunidad y algunos de sus familiares, que acudieron al Monasterio.

El Abad conservó el pleno uso de sus facultades mentales hasta la hora de su muerte, que fué ejemplar.

Una hora antes estuvo rezando el rosario con toda la Comunidad.

Hace unos días hablando con uno de los religiosos, le dijo que moriría el día de la Presentación de la Virgen, como así ha sido.

Datos biográficos

Fray María Félix Alonso nació el 1 de agosto de 1875 en Los Tremellos (Burgos). Desde su niñez tuvo vocación religiosa. Ingresó en la Orden de los Cirtercienses, donde ya tenía dos hermanos, en abril de 1891; se ordenó de sacerdote el 18 de agosto de 1910, y fué bendecido Abad Mitrado del Monasterio el 25 de julio de 1916. (Logos).

Merced a este pacto, se equilibrará la balanza exportadora e importadora hasta unos mil millones de francos

Francia adquirirá de España hierro, plomo, zinc, mercurio y piritas y venderá a aquella nación trigo, fosfatos, arroz, automóviles, productos químicos y farmacéuticos, libros, etc.

MADRID, enero 13. (Havas).— A las cinco de la tarde fué rubricado en el Ministerio de Estado el convenio comercial franco-español, fruto de negociaciones que duraron varias semanas.

De acuerdo con las cláusulas del nuevo tratado, las cifras globales de las importaciones y exportaciones entre los dos países aumentarán hasta unos mil millones de francos, cifra alcanzada por el tráfico franco-español en los años de 1933 y 1934. La balanza comercial, es decir, importaciones y exportaciones, se equilibrará en todo momento. Una comisión mixta hispano-francesa se reunirá cada tres meses para modificar las listas de productos traficables, siguiendo el mecanismo del Clearing, adaptando así las demandas a las necesidades de los dos mercados. De esa manera se garantiza también que los artículos con que se comercie representen igual valor para las dos naciones. Entre los que Francia enviará preferentemente a España, están los fosfatos, el trigo y el arroz. Y entre los que compre, figurarán en primer lugar los minerales.

El Mariscal Petain ofreció un banquete a las dos delegaciones

MADRID, enero 13. (Havas).— El Mariscal Petain ofreció esta noche un banquete en la embajada de Francia, para celebrar la feliz terminación de las negociaciones comerciales franco-españolas, realizadas por las delegaciones especiales de los dos países. Entre los comensales estaban el coronel Beigbeder, Ministro de Estado; Joaquín Benjumea, Ministro de Agricultura; y José Larraz, Ministro de Hacienda, los jefes de la delegación hispana, y los miembros de la francesa, presididos por M. Alphand, alto funcionario del Ministerio de Comercio de París.

Más detalles sobre el convenio comercial franco-español

MADRID, enero 13. (Havas).— El nuevo tratado comercial franco-español, ha sido un éxito de la habilidad y competencia del conde de Casas Rojas, director de Asuntos Políticos del Ministerio de Estado, y de M. Hervé Alphand, director de Comercio Extranjero, de Francia, y el que vino expresamente de París, con objeto de impulsar el pacto.

Aunque aún no se ha publicado el texto del convenio, se sabe que las principales exportaciones que Francia hará a España, son trigos, fosfatos, arroz, automóviles, productos químicos y farmacéuticos, libros e impresos. A su vez la República Francesa adquirirá hierro, plomo, zinc, mercurio y piritas.

Se ha fijado también que el Clearing organizado para aplicar el convenio, comprenderá eventualmente los créditos particulares. En breve se comenzará a negociar la forma de liquidar las obligaciones atrasadas. El convenio fué rubricado hoy, y se le firmará solemnemente el próximo martes 16.

Se han prohibido en España las fiestas de los carnavales

Fallecieron el académico M. Casal y el Almirante de la Armada González Oll

MADRID, enero 13. (Transocean)—La «Gaceta Oficial» onuncia la rigurosa prohibición de todas las fiestas de carnaval.

Cayo en Algeciras una granizada que cubrió las calles, con una capa de más de siete centímetros de espesor

MADRID, enero 13. (Transocean).—Hoy sábado ha disminuido en algo el intenso frío reinante en España desde hace algunos días. Esta mañana, cuando el termómetro registraba todavía en Madrid tres grados bajo cero, en Avila registraba diez grados, con medio metro de nieve en las calles. En Vitoria 10 bajo cero y en San Sebastián la temperatura, tan inusitada, de 3 grados bajo cero.

Un violento temporal ha ocasionado graves desperfectos en el puerto de Valencia, cerca del Cabo Villano, hundiéndose una lancha de pesca con toda su tripulación. En Algeciras cayó una fuerte granizada, fenomeno casi desconocido en esa región, quedando cubiertas las calles co una capa de granizo de 7 y medio centímetros.

Fallecimiento de un Académico

MADRID, enero 13. (AP).—Ha fallecido en esta capital el señor Antonio Méndez Casal, Académico y crítico de arte.

Murió un contralmirante de la Armada

EL FERROL, enero 13. (AP).—Ha fallecido en este apostadero el contralmirante Angel González Oll.

Perecen cuatro pascadores, ahogados

SANTIAGO DE COMPOSTELA, enero 13. (AP).—Cuatro pescadores perecieron ahogados cuando el bote «Tres Hermanos» en que regresaban a Villargarcía dió vuelta.

Niegan ser comunistas los directores de la campaña de auxilio a los refugiados españoles

NUEVA YORK, enero 13. (AP).—Los funcionarios de la campaña de auxilio a los refugiados españoles, negaron hoy que la organización sea una «frente comunista» y acusan a la Comisión congresional Dies para la investigación de las actividades anti-americanas, que la considera como tal, de ser «culpable del más flagrante desprecio a las reglas de la evidencia y a las más elementales consideraciones de justicia».

En una nota firmada por el obispo protestante, Frances J. McConnell, presidente, se declara que «ninguno de los directores responsables de la organización son comunistas o agentes viajeros».

Fortalece y Deleita
Queso Crema
NELA
MANTEQUILLA
Pura como los rayos del sol

RON HAVANA CLUB

Se impone por su calidad

Para España

Para principios del próximo mes saldrá el Vapor Correo, directo a España.
Ya estamos preparando los paquetes de ropa que nuestros clientes y amigos mandan a sus familiares.
No olviden que el mejor regalo que pueden hacer es mandar unos cuantos cortes de vestido, que lo agradecerán más que si fuera dinero.
Muchas cartas acaban de llegar celebrando los artículos comprados en «Bazar Inglés», indicando también que les repitan los envíos por esta misma casa, pues los paquetes llegan más rápido de lo que ellos esperaban.
No olviden que en caso de pérdida pagamos su importe y también los gastos.

BAZAR INGLES
Galiano y San Miguel

Baúles y Maletas
EL MEJOR SURTIDO
Casa MORERA
MAXIMO GOMEZ 676.
TELEFONO A5-1302.
Entre Carmen y Figuras

DR. ROSATI
DENTISTA
O'Reilly, 463. A-9422.

DINERO
SOBRE JOYAS
LA PERLA
Compramos y vendemos joyas y objetos de arte.
Gran surtido en muebles
FACILIDADES DE PAGO
ANIMAS Nº 404, casi esquina a Galiano
(Anuncio de Octavio Fernández)

DINERO
Sobre alhajas.
Prendas de Ocasión a precios sin competencia.
LA REGENTE
NEPTUNO Y AMISTAD

¡Jardineros!
Cotizo artículos de Ferretería, a precios de situación, convénzanse llamando a los Teléfonos A-6256 y A-6257. Cerro No. 1508, moderno.
(Frente a la QUINTA «COVADONGA» Habana.
L. COTARELO
Importador de Ferretería
¡HACIENDO SERVICIOS A LOS JARDINES POR MAS DE 25 AÑOS!

VAZCAN EN TABLAS DE 4 PIES DE ANCHO
UN TIPO PARA CADA USO
TABIQUES, CIELO-RASOS, DIVISIONES, REFRIGERACION, ACUSTICA, DECORACIONES, MUEBLES, ETC.
ECONOMICA, INMUNE AL COMEJEN, IMPERMEABLE
DE VENTA EN FERRETERIAS INFORMES: FO-7757

PAQUETES DE 10 Kg. PARA ESPAÑA
(22 LIBRAS)
Compre donde usted quiera, prepare su paquete de 10 Kg. (22 libras) y llame a
MANUEL MOSQUERA
Oficina:
OBISPO, 356. TELEF. A-8703

Santa Claus en "EL GATO NEGRO"
Sorteo especial de Enero 31. 10 fracciones el billete
$200,000 $20,000
Por sólo $5.50 el entero Gana el pedazo, por sólo 55 centavos
ASEGURE SU PREMIO COMPRANDO LAS 4 SERIES
CINCO PREMIOS GRANDES:
$200,000, $50,000, $20,000, $10,000, $5,000
Y LA FRACCION GANA: $ 20,000, $ 5,000, $ 2,000, $ 1,000, $ 500
Servimos a toda la República y damos PRECIO ESPECIAL a revendedores.
ORO. Pagamos al 75%. Cambiamos toda clase de monedas, operando en todas cantidades.
(Enero 14) CACHEIRO Y HERMANO
OBISPO, NUMERO 307.
TELEFONOS A-0000 y A-7780.
EL GATO NEGRO
Obispo y Aguiar. Teléfono M-4017.
Galiano y Zanja. Teléfono M-4298.
Telégrafo, «Cacheiro». Apartado 424.

CHORIZOS Y MORCILLAS
"LA LUZ DE AVILES"
SUPERIOR A TODOS

Sorteo Especial "Santa Claus": Enero 31
A Beneficio de los Enfermos del Hospital de Mazorra
1er premio: $200,000 ¡¡1/5 de MILLON!!
...y 4 grandes premios de $50,000, $20,000, $10,000 y $5,000.
BILLETES DE 4 SERIES DE 10 FRACCIONES CADA UNA
Usted puede comprar el billete con las cuatro series juntas, asegurando así para usted íntegramente cualquier premio.
$22.00 las 4 series ¡¡55 cts. la fracción!!
Cada fracción gana $20,000, $5,000, $2,000, $1,000 o $500.
PRECIOS ESPECIALES A REVENDEDORES DE TODA LA REPUBLICA
Recuerde que prácticamente tiene usted el "gordo" si el billete es de
"LA DICHOSA" COMPAÑIA CENTRAL
OBISPO Y COMPOSTELA
Teléfono A-6770. Apartado 748. Habana

M.E.C.D. 2016

COMPITEN HOY 8 MAGNIFICOS SPRINTERS EN EL HANDICAP JOCKEY CLUB

DOS PRODUCTOS SUIZOS DE CALIDAD:

VULCAIN

EL CRONÓMETRO DE FAMA MUNDIAL

STUDIO

EL RELOJ DE PRECISION AL ALCANCE DE TODOS

SELECCIONES

Por «SALVATOR»

PRIMERA CARRERA.—RECLAMABLE

Seis furlones. Para ejemplares de 4 y más años. Premio: 500 pesos.

BLIND SAGE: Por su última.

Blind Sage .. .. 116 Y debe cargar con éxito el peso.
Very Busy .. .. 111 Luce el contrario a derrotar.
Virbet.. .. .. 111 Ultima, mala; pero tiene clase.
Philigal .. .. 111 Mucho depende de quien la monte.
Quidam.. .. .. 111 No corre desde el mes de Mayo.
Spanish Charm .. .. 109 Luce un poco inferior al grupo.

También correrán: Golden Mission, 111; Disown, 111; Anya, 111; Transfinn, 104; Wee Call, 111; Pytchley, 116; Akehurst, 116; Tom Jack Jr., 116; Wayaloft, 111 y Curley Cue, 106.

SEGUNDA CARRERA.—RECLAMABLE

Seis furlones. Para ejemplares de 4 y más años. Premio: 500 pesos.

WESTYS DUKE: En buenas manos.

Westys Duke .. .. 116 Carrera difícil, pero me gusta.
Dark Zeni.. .. .. 116 Comienza lento; termina fuerte.
Uma.. .. .. 111 Yegua vieja, pero muy mañosa.
Contribute .. .. 116 Un veterano, pero muy ganador.
Nikki B .. .. 109 Majadero en la tira; tiene clase.
Diamond Digger.... .. .. 111 Su última lo hace también peligroso.

También correrán: Bank Holiday, 111; King Faro, 111; Hooligan, 111; Guadalajara, 106; Philtrix, 106; Deodo, 116; Morlute, 111; Donna Montez, 109; Rebekah, 111 y Sally May, 109.

TERCERA CARRERA.—RECLAMABLE

Milla y 60 yardas. Para ejemplares de 4 y más años. Premio: 300 pesos.

OAKWOOD BELLE: En carrera baratona.

Oakwood Belle .. .. 103 No es de jugarse la fortuna.
Mazurka.. .. .. 116 Contrario, pero lleva mucho peso.
Titanical .. .. 111 Lo mismo último que primero.
Julio Macaw .. .. 113 Corre cerca la cerca interior.
Speedy Skippy .. .. 113 La velocidad, pero se para solo.
Golden Pigeon .. .. 103 A veces suele sorprender.

También correrán: Dolly Tour, 103; Lightly, 113; Miss Afa, 103; R. L Baker, 111; Sandy Meadows, 113; Lugen Luggage, 113; Dunky, 111; Forced Landing, 111 y Noreda, 103.

CUARTA CARRERA.—RECLAMABLE

Milla y dieciseisavo. Para ejemplares de 4 y más años. Premio: 500 pesos

OSA ATKINS: Vuelve a picar.

Osa Atkins.. .. .. 106 Papito la tiene que corta.
Country Lass.. .. .. 111 Viene de lucir bien en el Norte.
Idle Flirt .. .. 108 Viene mejorando; pudiera ser.
Acute.. .. .. 108 Bastante salado en la Habana.

También correrán: Lignum Vitae, 113; The Wink, 114; Funip, 108 y Maple Bárbara, 108.

QUINTA CARRERA.—EL JOCKEY CLUB HANDICAP

5 y medio furlones. Para ejemplares de 3 y más años. Premio: $2.000 y cuotas

SCARCE: Hoy es su día.

Scarce.. .. .. 112 Si no llueve tiene que ganar.
Night Chase .. .. 107 Ha practicado soberbiamente.
Owaller .. .. 118 El peso no creo pueda llevarlo.
Sea Cadet.... .. .. 106 Si hubiera una sorpresa.

También correrán: Rural Mail, 118; Loyal Son, 107; Fair, 100 y My Surprise, 116.

SEXTA CARRERA.—RECLAMABLE

Seis furlones. Para ejemplares de 4 y más años. Premio: 500 pesos.

BE QUIET: Vuelve a lucir bien.

Be Quiet.. .. .. 108 Su anterior fué maravillosa.
Leesburg .. .. 110 En una forma piramidal.
Boats Crew.. .. .. 113 Mucha clase; sus últimas, malas.
Sister Reigh .. .. 109 Su última la acredita mucho.
Flying Breeze.. .. .. 118 Le han puesto demasiado peso.

También correrán: Miss Hollywood, 107; Maolissa, 107; Ever Grand, 112; Brogue, 115; Crusand, 107.

SEPTIMA CARRERA.—RECLAMABLE

Milla y 60 yardas. Para ejemplares de 4 y más años. Premio: 500 pesos.

IDOLATRY: Grupo mediocre.

Idolatry.. .. .. 113 El grupo en general, muy malo.
Beau Bon.. .. .. 116 Inconsistente y prefiere humedad.
Doctor C. N. .. .. 111 Veloz, pero dudo que llegue.
Josh .. .. 108 La incógnita en la carrera.

También correrán: Bosoni, 113; Fast Roamer, 113; Hill Jimmy, 113; Bo Dean, 116 y Sky Orme, 111.

SIMPATICA FIESTA DE BASE BALL Y BOXEO SE OFRECERA EN ARTEMISA

Hoy se ofrecerá una fiesta deportiva en Artemisa en el stadium Cerveza Polar. La Academia Artemiseña «Ray Robert», con la Dirección General Nacional de Deportes, brindará un espectáculo doble, de baseball y boxeo, en horas de la tarde, como es natural, ya que hay baseball.

A las dos de la tarde se ofrecerá un encuentro de baseball entre los teams Franz De Beche, de La Habana, y en el que figuran muchos de los más notables boxeadores de los Guantes de Oro, contra un team seleccionado de las organizaciones que tienen la Academia Pitman y el Instituto.

A las cuatro de la tarde comenzará el boxeo. Y de oficiales actuarán Kid Chocolate y Johnny Cruz, a los cuales se les hará un buen recibimiento en Artemisa.

Las peleas que se brindarán son las siguientes:

Narciso Santos «Coquito» y Mario Villamía.
Rafael Gómez Y Benito Poi.
Armando González y Baby Chirino.
Rafael Alamo y Bernardo Rodríguez.
Baby Artemiseño y Jesús Padrón.
Rigoberto Castañeda y Juan Antonio Guerra.
Emilio Silveira y Daniel Chacón.

PARA SER UN HOMBRE...

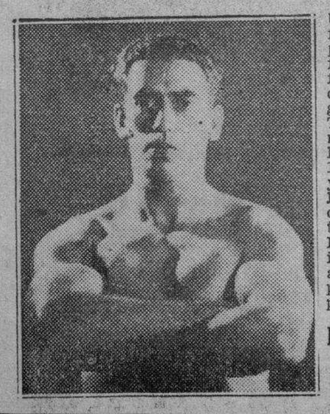

Usted necesita desarrollar sus fuerzas vitales, combatir el complejo de inferioridad, depresión física y mental, temor infundado, falta de concentración y control de sí mismo, timidez, delgadez o gordura; en suma: RECONSTRUIR SU ORGANISMO. ¿Cómo? Por métodos naturales, como los comprendidos en mi Curso Internacional de Cultura Física ya famoso en toda la América Latina. ¡Investigue! Envíeme 10 centavos en sellos y recibirá gratis mi libro «Salud, Fuerza y Perfección Física», junto con los informes necesarios para ser mi alumno. Comience sus primeros pasos hacia la Perfección Física pidiéndome informes o visitando mi gimnasio.

PROF. YOUNG LIEDERMAN
Jesús María, Nº 218.
La Habana, Cuba

Derrotó el Almendares al Habana en el primero de la serie, 4-0

RODOLFO FERNANDEZ, BIEN SECUNDADO, SE ANOTO EL TRIUNFO

El equipo azul bateó y jugó mucho a la defensiva para salir bien librado ayer

Por PEDRO GALIANA

El club Habana estuvo ayer de malas al iniciar su última serie del año frente al Almendares. En primer término, su pitcher estrella, Luis Tiant, se presentó demasiado flojo, wild y sin recursos, y fué castigado duramente para permitir cuatro carreras que resultaron decisivas. Después, el team no pudo dirigir sus batazos al terreno de nadie, y sus mejores esfuerzos salieron directamente a las manos de los players azules, y, tercero, cuando Rodolfo Fernández dió muestras de debilitarse, y los muchachos comenzaron a entusiasmarse, las decisiones apretadas de los umpires les fueron adversas para impedir la anotación. De esto modo, el equipo resultó blanqueado, y el Almendares se anotó una importante decisión con score de 4 por cero.

Tiant estuvo flojo

Cuando comenzó el match, las apuestas salieron parejas, al creerse por los expertos que Tiant tenía buen derecho a presentarle un gran duelo a Rodolfo. Pero, el zurdo no estaba ayer en su día, y desde el primer inning se vió que no podía conducir a su equipo al triunfo.

Empezó el game por darle la base por bolas a Kimbo, y después le entregó una bola mansa a Sammy Hughes, que éste envió hacia el right-center en forma de largo fly. El batazo era realmente fildeable, pero, Saguita Hernández lo cortó mal, y la bola se extendió en consideraciones hacia las cercas para otorgar un triple al bateador. Kimbo anotó desde primera, y con ello cristalizó la carrera que, a la larga resultó la del triunfo.

Tiant, todavía wild, le dió la base a Correa, y cuando pasó otra pelota mansa a Wells, el valioso infielder la envió hacia lo último del left por un sacrifice-fly para meter la carrera de Hughes. Estalella, actuando admirablemente, envió la píldora a la intermedia y Correa no pudo pasar de la inicial.

Después de eso, Belito Alvarez resultó ponchado con una pelota muy adentro que fué cantada strike. Fermín Guerra bateó de hit al center, y Washington tomó otro ponche, tirándole en esta ocasión al tercer strike que le pasaron.

Otra vez Hughes

En el segundo inning la combinación Kimbo-Hughes volvió a estropearle los planes al zurdo Tiant.

Después que Snow y Rodolfo habían sido outs, Kimbo disparó un hit al right, se robó la segunda y cuando Hughes conectó su segundo hit del game—un precioso doble por primera—anotó la tercera carrera del desafío. Correa terminó el inning con un fly por el left.

En el tercero, Belito Alvarez le bateó un nuevo hit a Tiant, con un out, pero, quedó enterrado en primera. Y en el cuarto surgió una nueva anotación, que marcó la expulsión de Tiant del box, así como la última carrera del partido.

Snow comenzó la entrada con un hit por el left. Rodolfo se sacrificó, llevándolo a segunda. Kimbo bateó de hit al center, y anotó Snow. En la tirada a home, Kimbo llegó a segunda, donde quedó, pues Mike sustituyó a Tiant por Tomasito de la Cruz, y el valioso hurler del Luyanó se impuso, dominando a Hughes y a Correa, para no permitir mayor score.

Tomás pitcheó todo el quinto inning, dando un buen escón, pero, dió paso a un emergente, y Wynn y Cornelius le siguieron en el box para repartirse el pitching rojo en el resto del desafío. Wynn se vió en cierto aprieto en el séptimo inning, cuando el Almendares puso hombres en primera y segunda con un solo out, pero, en una jugada de hit and run, Belito no le tiró a la pelota por resultar demasiado alta, y Hughes fué cogido en tercera, de Salvador a Gilberto.

En el octavo, Fermín Guerra y Washington dieron singles seguidos, sin outs, pero, tampoco pudieron anotar.

Cornelius trabajó el noveno, permitiendo un solo hit.

Rodolfo pitcheó bien

Rodolfo Fernández lanzó por el Almendares, y la verdad es que se comportó admirablemente, cuando un batazo pudo cambiar la faz del desafío.

Además, ya dijimos que cuando el Habana le pegó fuerte, los breaks le viraron la espalda, produciéndose los escones que le ayudaron a dar la lechada...

En el quinto inning, con Estalella en segunda, Cannady en la inicial y un solo out, Julio Rojo salió a batear por Cando López, y logró ponerse en dos bolas malas, sin strike. El siguiente lanzamiento de Rodolfo fué una bola un poco alta y afuera, que Julio dejó pasar. Pero, el umpire de home estimó que había cogido punta de home y se la cantó como strike para ponerlo en 1 y 2. Rojo bateó entonces al siguiente lanzamiento y todo lo que pudo sacar fué un rolling por segunda que puso el inning en dos outs. Brinquito Brown, bateando por Tiant, terminó el inning con un rolling a Correa.

En el séptimo, Salvador Hernández abrió con un tubey. Estalella pegó dos buenos fouls, y después elevó otro cerca de los stands que atrapó Wells después de lindísima carrera. Entonces Blanco produjo un hit por segunda, que debió haber empujado la carrera de Salvador, pero, Cuco Correa salió de ultratumba y detuvo la pelota cuando parecía destinada a seguir viaje hacia el outfield, y Salvador tuvo que detenerse en tercera, mientras Blanco llegaba a la inicial.

A continuación, Cannady bateó de rolling por el short, y Wells fildeó bien para forzar a Blanco en combinación con Correa. Este devolvió a la inicial buscando el doble play. Cannady llegó simultáneamente con la pelota, pero, Bernardino Rodríguez lo vió out, y así lo declaró para matar la última esperanza de los rojos de salvar la lechada.

El noveno inning rojo pasó sin dificultad.

Hoy: Segundo match de la serie, comenzando a las dos y media.

ALMENDARES

	V.	C.	H.	O.	A.	E.
H. Kimbo, cf.	4	2	2	2	0	0
S. Hughes, rf.	5	1	3	3	0	0
F. Correa, 2a.	4	0	0	3	4	0
W. Wells, ss.	4	0	2	1	3	0
A. Alvarez, lf.	5	0	1	2	1	0
F. Guerra, c.	4	0	2	4	0	1
J. Washington, 1a.	4	0	1	12	0	0
F. Snow, 3a.	4	1	1	0	6	0
R. Fernández, p.	3	0	0	0	0	0
Totales	37	4	12	27	14	1

HABANA

	V.	C.	H.	O.	A.	E.
A. Hernández, rf..	4	0	1	1	0	0
F. Crespi, ss.	4	0	0	0	5	0
A. Torres, 3a.	3	0	0	2	2	1
S. Hernández, c.	4	0	1	7	1	0
R. Estalella, lf.	4	0	1	5	0	0
C. Blanco, 1a.	3	0	2	8	1	0
W. Cannady, 2a.	2	0	0	3	2	0
J. López, cf.	1	0	0	0	0	0
L. Tiant, p.	1	0	0	0	0	0
T. de la Cruz, p.	0	0	0	0	0	0
J. Rojo (1)	1	0	0	0	0	0
B. Brown, cf.	2	0	0	1	0	0
E. Wynn, p.	0	0	0	0	1	0
R. Ortiz (2)	1	0	0	0	0	0
W. Cornelius, p.	0	0	0	0	0	0
Totales	30	0	5	27	12	1

(1) Bateó por J. López, en el 5o.
(2) Bateó por Wynn, en el 8o.

Anotación por entradas

Almendares . . . 210 100 000—4
Habana . . . . . 000 000 000—0

Sumario: — Carreras empujadas: Hughes 2, Wells, Kimbo. Tho bases hits: Hughes, S. Hernández. Three base hits: Hughes. Sacrifice hits: Wells, R. Fernández. Bases robadas: Kimbo. Double plays; Wells a Correa a Washington. Struck outs: L. Tiant 4; R. Fernández, 4; T. de la Cruz, 0; E. Wyann, 1; W. Cornelius, 1. Bases por bolas: L. Tiant, 2; R. Fernández, 2; T. de la Cruz, 0; E. Wynn, 0; W. Cornelius, 0. Quedados en bases: Almendares, 10; Habana, 5. Tiempo: 2 horas, 10 minutos. Umpires: Maestri (home); Rodríguez (bases. Anotador: Julio Fránquiz. Observaciones: Hits a Tiant, 7 en 3 y un tercio in. y 15 vb.; a T. de la Cruz, 1 en 1 y 2 tercios y 6 vb.; a Wynn: 3 en 3 y 12 vb. Perdió Tiant.

SPORTS — DIARIO DE LA MARINA — SPORTS

PAGINA DIECIOCHO — LA HABANA, DOMINGO, 14 DE ENERO DE 1940 — AÑO CVIII

(Copyrighted by E. & R. Lafourcade)

Day Saturday, Jan. 13 1940 Weather CLEAR Track FAST

409 ORIENTAL PARK, CUBA — FIRST RACE 6 Furlongs — 4YO&Up — Purse $500 Claiming

Ind	Horses	W	PP	St	¼	½	¾	Str	Fin	Jockeys	O	C
389	Yong Playtime	116b	8	1		2²	2³	1½	1½	J Alfonso	2½	2½
397	Arielette	111	1	3		1½	1½	2⁵	2⁴	F Frnandz	2½	2½
392	Wild Money	116b	6	9		7½	6¹	3½	3³	B Goicochea	12	12
748	Then Some	116	9	11		10³	8²	5½	4⁵	O Hrnandz	12	12
395	Step Aside	116b	12	10		9²	7½	4²	5²	J Mc Coy	2½	2½
‡ 395	Happy Hills	*108b	7	12		11²	12	10²	6²	S Parise	20	20
850	Shaggy Ann	*106b	5	2		3½	3¹	7²	7³	C Fonte	6	6
395	‡Baby Curls	106	11	7		12	11¹	9¹	8½	M Quintero	4	4
† 347	Shadowgraph	*111b	4	5		6nk	10¹	11¹	9³	R Diaz	20	20
† 902	Zevstar	114	2	6		5½	5½	6¹	10²	E Castell	6	6
330	Campo	*111b	3	8		8¹	9½	12	11²	M N Gonzalz	6	6
381	Rolls Nice	113	10	4		4³	4²	8½	12	M Garcia	20	20

P 3:00 Off 3:04 Time 23 47 1-5 1:14 2-5

Value to Winner $210—R Noriega b g 5 Playtime—Decibel Start GOOD from Gate Won DRIVING Place EASILY Young Playtime slipped through on rail took command and held Aaielette safe Latter bore out in the stretch Wild Money closed gamely Then Some and Step Aside made up some ground at finish (Claiming Price $400)

Young Playtime 8 00 4 20 3 00 Arielette 4 20 4 00 Money 6 00

410 ORIENTAL PARK, CUBA — SECOND RACE 6 Furlongs — 4YO&Up — Purse $500 Claiming

Ind	Horses	W	PP	St	¼	½	¾	Str	Fin	Jockeys	O	C
375	News Girl	*106b	10	2		6²	5½	4²	1⁴	C Fonte	2	2
113	Wining Woman	112	2	7		1½	2hd	1hd	2¹	A Fernandz	5	5
360	Strathdale	113b	4	5		3½	4¹	5½	3hd	O Pernia	6	6
374	Legal Dance	*103b	9	3		2½	1½	2½	4¹	E Lindy	20	20
374	BlindPlaydema	111b	6	6		5½	3nk	3½	5½	M Quintero	2	2
381	Loisestelle S.	109b	3	8		10²	10¹	7¹	6½	P Montalvo	12	2
395	Silk Covering	111	12	9		4½	6½	6hd	7²	L Ensor	4	5
(342)	Toast Master	*111	1	4		8⁵	8²	8¹	8²	O Falero	5	5
† 348	Foreign Lady	*106b	5	10		9³	9⁵	9³	9½	MN Gonzalz	12	12
383	Addis Ababa	116	11	1		7½	7½	10⁵	10⁶	J Alfonso	5	5
† 328	Atcines	*111b	8	11		11²⁰	11²⁰	11¹⁵	11¹⁵	R Diaz	20	20
† 342	Ducaster	*111b	7	12		12	12	12	12	D Trombley	20	20

P 3:31 Off 3:37½ Time 23 47 4-5 1:14 4-5

Value to Winner $210 Dr F Rodriguez b m 6 Nusakan—Katrina L Start GOOD from Gate for all but Ducaster Won EASILY Place DRIVING News Girl came fast in the last quarter and wearing down the early leaders drew away Winning Woman could not cope with the winner's rush Strathdale outlasted Legal Dance (C P $400)

News Girl 5 20 4 00 3 60 Woman 9 80 8 00 Strathdale 5 60

DAILY DOUBLE—YOUNG PLAYTIME and NEWS GIRL $14 60

411 ORIENTAL PARK, CUBA — THIRD RACE 6 Furlongs — 4YO&Up — Purse $500 Claiming

Ind	Horses	W	PP	St	¼	½	¾	Str	Fin	Jockeys	O	C
——	Marienne	108b	2	5		1½	1½	1½	1	E Le Blanc	4	4
383	Flaming Torch	116b	3	3		2½	2½	2½	2¹	W Duffy	2½	2½
† ——	Hustle Along	108b	12	1		5½	4²	4¹	3³	M Quintero	2	2
(399	Grace Whisk	*104	11	4		4hd	3hd	3½	4²	MN Gonzalz	4	4
† ——	Free and Clear	113b	6	8		6½	5½	5³	5½	T Atkinson	20	6
(444)	Miss Martis	108b	4	6		3½	6½	6hd	6½	WE Snyder	5	5
(374	My Goodness	*108b	9	2		7½	8²	7²	7²	C Fonte	4	4
† ——	Poet Prince	113b	1	7		9³	9²	9½	8²	A Lo Turco	12	12
(389	‡Fairemus	*116b	8	10		8¹	7½	8nk	9³	O Pernia	6	6
229	Midnight Star	111b	10	12		12	11²	11¹	10²	J Alfonso	15	15
222	‡Moonburn	113b	7	11		10²	10³	10⁵	11¹⁰	F Frnandz	12	12
——	Americ'nHonor	113b	5	9		11²	12	12	12	P Dirodis	20	20

P 4:03 Off 4:07½ Time 22 3-5 46 3-5 1:12 2-5

Value to Winner $325—J Whyte br m 6 Joe Marrone II - La Gallienne Start GOOD from Gate Won EASILY Place DRIVING Marienne had speed to spare Flaming Torch closed with courage Hustle Along lost much ground and finished gamely Grace Whisk tired (C P $600)

Marienne 13 20 5 20 3 80 Torch 4 40 2 60 Hustle Along 2 60

412 ORIENTAL PARK, CUBA — FOURTH RACE 6 Furlongs — 4YO&Up — Purse $500 Claiming

(403)	Balios	116b	5	4		1½	1½	1³	1¹	WE Snyder	7-5	1
(391)	Abdicate	*111b	4	3		5²	5¹	3½	2½	MN Gonzalz	2½	2½
(404)	Lady Awake	111	11	1		4½	2²	2½	3³	S D Birley	4	4
405	Douglas F.	113	10	2		3½	3nk	4³	4²	F Frnandz	2½	2½
† ——	‡Old Sweety	108b	9	12		12	10½	7²	5¹	O Pernia	12	12
——	Whinchat	*101	1	6		2hd	4½	5½	6nk	H Lemmons	20	20
——	Merab	111b	6	5		6½	6²	6hd	7⁵	J W Frye	12	12
——	Sea Gull	112½b	2	9		10²	9²	8⁵	8½	R Morris	12	12
† 356	Pretty Royal	*105	8	10		7½	7hd	9½	9³	J Posada	12	12
——	Sweepy	*106b	7	8		11¹	8½	10²	10⁵	F Thacker	6	8
† 405	Mad Shirley	108b	12	7		9½	11²	11³	11³	T Atkinson	15	15
391	La Belle Reigh	106½b	3	11		8¹	12	12	12	E Delpino	5	5

P 4:32 Off 4:36 Time 22 3-5 46 3-5 1:12 3-5

Value to Winner $325 G E Gilmartin b g 10 Chicle—Rowes Bub Start GOOD from Gate Won EASILY Place DRIVING (C P $800)

Balios 3 80 2 60 2 40 Abdicate 3 80 3 00 Lady Awake 3 60

413 ORIENTAL PARK. CUBA — FIFTH RACE 5 & 1-2 Furlongs — Riverside Handicap — 3YO&Up — Added $2000 Foaled in Cuba

356	Azabache	120	6	1		2½	1½	2¹	1²½	O Hrnandz	6-5	7-5
$ 471	Martinhost	108	8	4		3½	2½	1hd	2nk	O Pernia	3½	4
(471)	Aevos Queen	110	7	3		1½	3²	3¹⁰	3¹²	F Frnandz	1	7-5
$ 471	Cuban Star	105	1	2		6hd	7²	6²	4½	O Benitez	3½	4
471	Martiano	108	5	6		9²	6½	4½	5nk	G Miller	8	8
——	Besiana	106	3	9		7½	8¹	7⁵	6³	M Alvarez	20	20
471	Lijosa	102	9	5		4²	4²	5½	7½	B Goicochea	15	15
471	Panchita	102	10	10		10	10	9³	8⁶	M Quintero	15	15
——	Albur	114	2	8		5½	5½	8²	9³	J Alfonso	3½	4
——	Camagueyana	107	4	7		8½	9²	10	10	A Gonzalez	20	20

P 5:02 Off 5:06 Time 23 4-5 48 3-5 1:07 4-5

Value to Winner $1625 A Alvarez br g 7 Whisk—Mitchi Start GOOD from Gate Won EASILY Place DRIVING Azabache well ridden and saving much ground won under mild pressure Martinhost held on with good courage Aevos Queen came wide into the stretch and was making up ground rapidly at the end ($ R Crusellas Entry)

Azabache 4 20 2 60 2 20 $ Martinhost 3 00 2 20 Aevos Queen 2 20

414 ORIENTAL PARK, CUBA — SIXTH RACE 1 Mile & 60 Yards — 4YO&Up — Purse $500 Claiming

401	Easiest Way	116b	9	7	8⁶	5½	4²	2³	1¾	P Castanova	3	3
441	Dark Prince	*111b	1	8	4½	3½	2²	1²	2⁵	H Lemmons	3	3
399	Abner	116b	2	2	1½	1⁵	1¹	5²	3½	C Martinez	6	6
408	Myron	116b	3	1	6½	8⁵	8³	7½	4nk	W Duffy	3	2½
353	Masked Smile	111b	4	3	3½	4²	5hd	3½	5⁸	J Hidalgo	12	12
(967)	Lucid	*107	8	4	5⁵	6³	6²	6³	6¹	O Falero	12	12
356	The Corner	*111	6	6	7²	7¹	7¹	8²	7¹	MN Gonzalz	3	3
401	Marty	*111b	5	5	2⁵	2½	3½	4hd	8⁵	F Thacker	2	2
380	Kindacorn	111b	7	9	9	9	9	9	9	S D Birley	12	12

P 5:31 Off 5:33½ Time 23 2-5 47 2-5 1:13 2-5 1:41 4-5 1:45 4-5

Value to Winner $325—W T Raines br g 9 Waygood—Free and Easy Start GOOD from Gate Won DRIVING Place EASILY Easiest Way took the lead near the end Dark Prince could not resist the winner

Easiest Way 11 00 7 20 5 80 Dark 11 00 6 40 Abner 4 60 (C P $600)

QUINIELA DUPLA—EASIEST WAY—DARK PRINCE $51 20

415 ORIENTAL PARK, CUBA — SEVENTH RACE 1 Mile & 60 Yards — 4YO&Up — Purse $500 Claiming

——	Union	116b	3	3	6⁵	6²	2½	1½	1¹	M Quintero	5	6
408	Last Romance	111	2	7	8³	7hd	8¹²	5½	2nk	WE Snyder	8-5	2
408	David W.	116b	8	8	7²	8¹⁰	5¹	4¹	3½	CW Smith	2½	3
464	Brattle	*106b	9	4	2½	2hd	4½	2hd	4½	J Alorda	15	15
——	Totin' Home	108b	6	9	5½	3½	1hd	3½	5⁶	E LeBlanc	1	1-2
396	Chancell	*106b	5	6	3²	5½	7½	6¹	6⁵	C Fonte	5	6
408	Back Fence	116b	1	1	4½	4nk	6²	7³	7⁵	J Alfonso	15	15
403	On Wisconsin	116b	4	5	1³	1³	3½	8¹²	8¹²	J W Frye	12	12
——	Waka	116b	7	2	9	9	9	9	9	W Duffy	20	20

P 5:57 Off 6:00½ Time 23 1-5 47 4-5 1:13 1-5 1:41 4-5 1:45 4-5

Value to Winner $325—A C Snider ch g 10 American Flag Daylight Saving Start POOR from Gate Won DRIVING Place SAME C P $600)

Union 19 40 4 80 6 00 Last Romance 3 60 3 40 David W 3 80

AZABACHE, EL OBSCURO HIJO DE WHISK Y MITCHI, TRIUNFO DE MANERA DECISIVA EN EL "RIVERSIDE"

Valiéndose de su mayor experiencia, ahorró los suficientes largos en las curvas para derrotar a sus dos jóvenes rivales. Martinhost y Aevos Queen se portaron a inmensa altura, destacándose como los favoritos indicados para la lucha del Derby de Cuba. Marienne, Balios y Unión fueron otros tres populares ganadores del programa de ayer en Oriental Park

Por «SALVATOR»

El Handicap de «Riverside», el primer gran stake de la temporada invernal que ofrece el Havana American Racing Association afianzado con la generosa subvención del Honorable Sr. Presidente de la República y los señores Alcaldes de las progresistas villas de La Habana y Marianao, fué discutido ayer entre un grupo mayoritario de ejemplares nacidos en Cuba, y, como lo soñaron los apóstoles, la victoria correspondió al más viejo de la compañía y el rico premio al único dueño pobre de la carrera.

Azabache, jaca obscura, hijo de Whisk y Mitchi, y criado por el doctor Alberto Inclán en las verdes llanuras de Camagüey, siendo educado y entrenado desde su primera infancia por el entusiasta Manolo Cadenas, que fué quien por primera vez lo trajo a competir en carrera, soportó valientemente las 120 libras que le habían asignado, resistió el regato inicial de Aevos Queen y luego el más recio aún de Martinhost, para dominar en definitiva a sus dos jóvenes rivales, triunfando por más de un largo para reportarle una utilidad de $1,625.00 al viejo Alvarez, que desde hace mucho tiempo venía perseguido por la suerte más peregrina.

Por regla general los Clásicos suelen corresponder a los ricachos del turf, y más aún tratándose de una justa de «crías», pero esta vez surgió la excepción de tan conocida regla, y un modesto ciudadano, que se hizo de Azabache hace un par de temporadas cuando aparentemente sus días de utilidad habían terminado, cosechó al fin el fruto de sus amorosos cuidados, y el hijo de Whisk, que vagabundeó por los tracks de media milla de los Estados Unidos, tornó a los patrios lares para alcanzar la victoria que tan esquiva se le había mostrado.

Siempre atinando

Como es natural, la mayor parte de los fanáticos documentados se posaron en Azabache, pues estimaron que su mayor experiencia había de valerle de mucho en la tira, la arrancada y en todas las curvas; y fué precisamente en estas últimas que ahorró el terreno necesario para retribuir a los miles de aficionados que le habían confiado la defensa de sus pesos.

Nerviosos los competidores en el paddock, donde fueron ensillados ante una multitud de curiosos, siguieron un tanto alterados en la tira, pero Buddy Wingfield no se apuró, esperó la oportunidad que tenía que presentarse y largó el field competidor perfectamente alineado, sin que un solo Cuband-bred se quedara retrasado en la gatera.

Azabache fué el primero en dibujarse en la delantera, pero enseguida Aevos Quen se impulsó por fuera, y pasaron en este orden por el poste de la media milla; y allí, repentinamente, la ganadora del Cuban Futurity de 1939, recordando sin duda unos «segadores» que días pasados se agazapaban en la zanja interior, y que se incorporaron de súbito para espantarla, se torció hacia fuera de manera tal que Fernandito Fernández tuvo que retenerla, para no ir a parar contra la cerca exterior.

Aprovechando

Tal incidente sirvió para que al instante Azabache se metiera por dentro, tomando una delantera que muchos creyeron decisiva; pero de repente Martinhost de Ramoncito Crusellas inició un tremendo avance por fuera que pronto lo llevó a equipararse y, acto seguido, a pasar al veterano ,entrando en la recta con un cuerpo

OFRECEN ESTA TARDE LAS ULTIMAS COMPETENCIAS DEL CARNAVAL AEREO

Con 10 AÑOS de ADELANTO LOS SATURNOS!

ORIGINADOS HACE 10 AÑOS CON ESTE MISMO DISEÑO, LOS SATURNOS ALCANZAN AHORA SU MAXIMA POPULARIDAD CON LAS MISMAS INIGUALABLES CARACTERISTICAS ABAJO ENNUMERADAS Y EN EL ESTILO "RUMBLE SEAT"

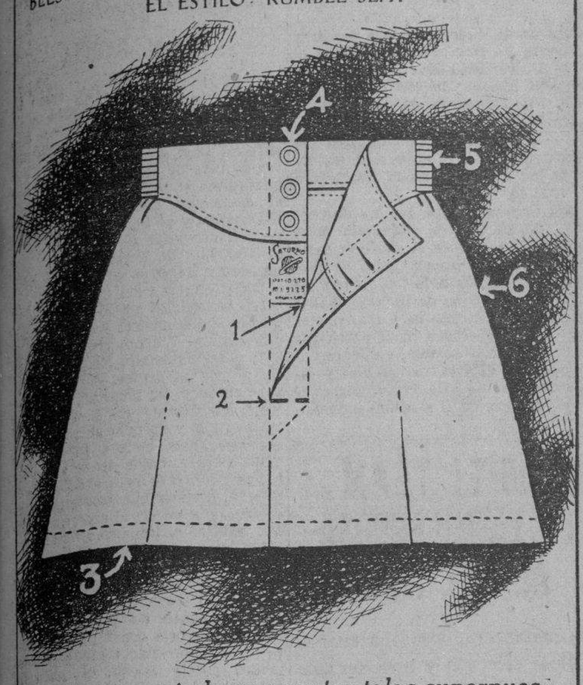

1 Cierre montado con cuatro telas superpuestas para mejor apariencia y duración.
2 La terminación del mismo está reforzado con doble presilla.
3 Son más cortos que los calzoncillos guardando su corte mayor estética.
4 Los botones son de nacar de primera calidad
5 Los SATURNOS se confeccionan con elástico, o sin él en el estilo "Rumble-Seat".
6 Son amplios y comodos a la par que elegantes

LAS PRINCIPALES CARACTERISTICAS DE LOS SATURNOS SON EXCLUSIVAS POR ESTAR PROTEGIDAS POR LA PATENTE No. 10270.

LOS SATURNOS SON PRODUCTO DE LOS MISMOS FABRICANTES DE LAS CAMISAS

Packard

PEDRO GALIANA

Desde el Bull Pen

—545 finales fotográficos en las justas del turf.
—Bimelech, potro de dos años, fué el que más ganó.
—Le derrota de Kayak II en Santa Anita.

NO BUSQUE ESTO EN LOS BOX-SCORES

Si en el baseball están permitidos los bateadores emergentes, y si en football y basket ball pueden hacerse sustituciones oportunas cuando el regular de la posición está agotado y no puede rendir el juego uniforme de todos los días, no vemos por qué este pobre cura no puede tomar un día al año las de Villadiego, para darle paso a un emergente que, siendo de la categoría de Teddy Sánchez, popular corresponsal del DIARIO DE LA MARINA en New York, bien puede deleitarles con una pieza excelente de su bello repertorio... Excusen, pues, la sustitución que nosotros mismos decretamos, y sigan con interés los comentarios deportivos de Sánchez, que, envolviendo temas de interés general, se anotará un «hit» indiscutible con todos los que están subscriptos a esta columna... La historia de Teddy, dice:

La Armada de los Estados Unidos ha producido muchos boxeadores. Sin embargo, no sabemos que haya dado un tenor capaz de cantar en el Metropolitan Opera House antes de éste Johan Edwin Johnson, que para dar los Do de pecho responde por el nombre de Eyvind Laholm.

Conocemos un tenor famoso que pudo haber sido un gran boxeador, dada su gran afición a las trompadas y su constitución física extraordinaria. Nos referimos al vasco Jesús de Gaviria, que hasta hace unos años cantaba en el Scala de Milán. Gaviria tiene un golpe fenomenal, como puede atestiguarlo un policía de St. Louis que una noche, oyéndolo producir agudos en un parque, lo tomó por loco. Al sentirse cogido desde atrás, Gaviria puso en juego la derecha y el representante de la autoridad rodó por el pavimento listo para «las mulas».

¿QUIERE SIXTO ESCOBAR RECUPERAR EL TITULO DE LOS GALLOS?

Sixto Escobar, el boxeador portorriqueño que hasta hace unos meses era campeón mundial del peso gallo, ha retornado a Puerto Rico decidido, según se dice, a recuperar el título a que renunció voluntariamente.

Parece que la idea es volver a pelear en San Juan contra Lou Salica —con quien se ha batido varias veces—y, si le gana, reclamar de nuevo la corona.

No vemos muy clara la intención de Escobar, de ser cierta la versión referida. ¿Pero no habíamos quedado en que iba a militar en lo adelante en la categoría de los plumas, donde hay más dinero? ¿O es que Sixto, después de haber tomado aquella resolución «le cogió miedo al muerto?»

«BIMELECH» FUE EL CABALLO QUE MAS DINERO GANO EN NUEVA YORK EN 1939

Según informe hecho público por la Comisión Hípica de Nueva York, el caballo que ganó más dinero en los hipódromos neoyorquinos en 1939 fué «Bimelech», potro de dos años que luce en estos momentos como el favorito para el Derby de Kentucky y las otras dos grandes carreras para «pur sangs» de tres años—las de «Preakness» y «Belmont»—que forman la triple corona norteamericana.

«Bimelech» ganó en Nueva York todas las carreras en que tomó parte, incluyendo las importantes de «Saratoga Special», «Hopeful» y «Belmont Futurity».

El segundo lugar como ganador del año—en Nueva York—correspondió a «Johnstown», que tampoco perdió una sola de sus seis justas y obtuvo $97,345.

Un detalle interesante hecho público por la Comisión Hípica neoyorquina, consiste en que en 1939 se hizo necesario el ojo de la cámara para determinar un caballo vencedor, nada menos que en 545 ocasiones. De esos finales fotográficos, 212 se referían al primer lugar y el resto a caballos que se discutían el segundo y tercer puesto.

«KAYAK II» SUFRE OTRA DERROTA

«Kayak II», el caballo argentino que este año, como el pasado, es el favorito para la carrera de cien mil dólares del Santa Anita Handicap, fué derrotado en Los Angeles, en su primera prueba de 1940, corrida el día de Año Nuevo, por «Whichcee». Se trataba del New Year Handicap, con premio de diez mil machacantes.

La derrota de «Kayak II» se achaca al exceso de peso que se le hizo llevar. Al gran potro suramericano se le asignaron 128 libras, mientras que «Whichcee» hizo la carrera con doce libras menos.

Claro que su derrota puede contribuir a que corra el Santa Anita Handicap en mejores condiciones respecto a sus rivales. De ser así, ni «Kayak II» ni su dueño, Mr. Howard, habrán perdido mucho.

GABBY HARTNETT RECIBE SU ULTIMA OPORTUNIDAD COMO «MANAGER» DEL CHICAGO

Gabby Hartnett, el piloto y «catcher» de los Cubs de Chicago, acaba de firmar su contrato para dirigir la potente novena de la ciudad del viento en la próxima temporada. Quiere ello decir que Mr. Wrigley, el millonario de la goma de mascar, le perdonó su pobre exhibición de 1939 con la esperanza de que lo haga mejor en 1940.

Se supone que en el nuevo año, que será su décimo-noveno con los Cubs, Hartnett obtendrá un sueldo de 30,000 dólares.

Gabby Hartnett comparte con Ray Schalk, el honor de haber «cogido» más juegos durante doce temporadas, pero como piloto de un «team» todavía tiene que probar que tiene categoría de estrella.

AMATEURS ACES Por DAN

—Una vuelta final calientica.
—Las entradas de Jorge Mena.
—Observaciones de la jornada.

Después de los matches iniciales de la Segunda vuelta, todavía no hay quien pueda hacerse una idea exacta de cómo resultará el campeonato junior de basket ball de la Unión Atlética de amateurs... Los dos favoritos—Vedado y Universidad— triunfaron, pero, la verdad es que recibieron bastante oposición.... Los Caribes perdieron el primer half con el Cubaneleco, y el Vedado paso practicamente el rubicón cuando le ganó al Yacht Club... Esos yatistas jugaron un juego fuerte y calientico, y los muchachos de Canosa tuvieron que realizar mil maromas para ganar.. Esto anticipa que habrá que luchar terriblemente en todo el resto del schedule, brindando a los fans, partidos de verdadero interés.

Mañana, por ejemplo, deben enfrentarse los Yatistas con los Caribes, y aunque la trouppe de Livio Morales parece contar con el mejor chance, la verdad es que pudiera encontrar dificultades si Ernesto Smith no puede vestir uniforme por encontrarse en pleno examen, y Otto Lavernia falla en el pinch... El Yacht tiene un team grande, de mucho peso, y cuando es guiado por Jorge Mena con ese coraje que le caracteriza, resulta difícil de conquistar... El viernes le hicieron pasar un susto grande al Vedado, y si mañana juegan con idéntico punch, pudieran marear a la Universidad.

El viernes, incidentalmente, se discutió largamente la jugada que sacó a Jorge Mena del terreno, que decicio, indudablemente, el partido que jugaban Vedado y Yacht Club... Los Yatistas dicen que el foul de Jorge no fué intencional, y aseguran que en esos momentos se estaba jugando demasiado rough para que ese lance pudiera considerarse foul descalificador... Bernardino no ha hecho ninguna declaración oficial a los periodistas, »pero, nos suponemos que decretó la expulsión de Jorge, por haber incurrido éste en una falta que juzgó severa, después de haber sido advertido, convenientemente, que no podia seguir luchando en la forma en que lo estaba haciendo.... El match Vedado-Yacht Club, como todos los que efectúan los atletas de estas entidades, fué calientico, y cuando Jorge fué expulsado los ánimos no estaban precisamente como el «Ice-thé».

OBSERVACIONES:

El largo Longa pudiera resultar más útil a la causa yatista si aprovechase mejor su estatura en los remates, debajo del aro... Pedro Mena sufre mil complicaciones para reportar al floor, pero, cuando sale a competir lo hace siempre con el coraje caracteristico en los Mena... Armancito Llano y Jorge Mena, discutiendo en el floor, nos hicieron recordar las «películas» de Dizzy Dean con Dickie Bartell El Vedado parece trabajar demasiado sus canastas, y esto no es conveniente contra equipos de enorme alcance como el Yacht Club... Un tirador como Armandito Llano, de incontables recursos personales, debiera recibir mano libre para ejecutar fakes delante de sus rivales.. Este es un consejo que damos gratis a distintos atletas: El pasar de globo, debajo del goal enemigo, trae siempre fatales consecuencias!!!....

Manolo Caíñas continúa mejorando su juego y parece que llegará a la última etapa del junior en top-form... Pese a que todo el mundo está de acuerdo que el Vedado está jugando menos que el año pasado, Raúl Canosa insiste en afirmar lo contrario... Según Raúl «todo el mundo está impresionado con la última demostración del V. T C., especialmente con la de Llanitos, en la temporada del año pasado, cuando perdieron por mínima diferencia con la Universidad, y, esto es lo que les hace suponer que sus muchachos están jugando menos»... Hablando con nosotros sobr eeste particular, Raúl nos dijo: «Si los muchachos han bajado de juego, entonces yo soy el responsable, porque precisamente los he preparado para que me juegen en la forma que lo están haciendo actualmente»... Incidentalmente, Raúl cree que su team está perfectamente bien, y dice que ganará el campeonato.

Por rara coincidencia, Livio Morales opina lo mismo de la Universidad, y como sus recursos parecen ser incontables, esto nos lleva a la conclusión que cuando ambos quintetos se vean frente a frente, lo que será el miércoles próximo, el piso del Cubaneleco será escenario de de uno de los más notables duelos de la temporada... Los Caribes tienen varios hombres que les están jugando buen basket... Manolo Caíñas... Ernestico Smith.... Otto Lavernia... y Jorge Escobar... Los Marqueses tienen a Coquito Pertierra y a Armandito Llano en buena forma.... Y pueden contar con Carlos Llano y Armando Dávalos como buenos ayudantes...

SPORTS DIARIO DE LA MARINA SPORTS

AÑO CVIII LA HABANA, DOMINGO, 14 DE ENERO DE 1940 PAGINA DIECINUEVE

LA TARDE DE AYER FUE ABUNDANTE EN EMOCIONES EN LA MAGNA FIESTA DE AVIACION QUE SE OFRECIO GRATIS AL PUEBLO EN EL AERODROMO DE COLUMBIA

Numerosos fanáticos se congregaron en el Campo de Aviación de Columbia para presenciar las interesantes pruebas que se anunciaron y que se ofrecen anualmente al pueblo gracias a la Dirección General Nacional de los Deportes

ESTA TARDE TENDREMOS EL ULTIMO SHOW

La ansiedad de la enorme multitud congregada en el Campo de Aviación «Teniente Brihuegas», en la Ciudad Militar llegó a su límite cuando el aviador rumano Papana, campeón mundial de acrobacias, tras una arriesgada maniobra precipitó su aparato en picada arriesgosa hacia la parte de atrás del hotel Almendares desapareciendo de la vista del público que visiblemente conternado y ante la prolongada ocultación del piloto daba por descontado el accidente fatal que había tronchado la vida del intrépido piloto. Pero cuando el teniente Mancitó desde el micrófono instalado en el campo anunció que la perfección de la maniobra permitía a Papana entrar nuevamente ante la vista de los espectadores la tranquilidad renació en esto, y numerosas manos batían palmas al unísono para tributar la ovación más estruendosa que hubieran escuchado sus oídos, de permitírselo el ruido del motor, al piloto rumano, haciendo justicia porque, indiscutiblemente la labor que había realizado Papana había sido sencillamente maravillosa.

Pero la tarde de ayer, había de ser abundante en emociones y no fueron suficientes los instantes de sociego y expectación que los acróbatas produjeron en el ánimo del respetable sino que también el paracaidista Barzel, uno de los más destacados del mundo reservaba a la enorme multitud allí congregada una sorpresa grande.

LOS EVENTOS

Pasadas las dos y media de la tarde y ante una concurrencia superior a veinticinco mil personas, Petterson a bordo de su aparato dió comienzo al programa, brindó a los espectadores magníficas muestras de su conocimiento y dominio de la aviación acrobática mereciendo incontables ovaciones por sus actos.

Burnet le siguió en el orden del programa y también hizo alarde de su arte, volando invertido a muy poca altura y realizando barriles y loops con extrema habilidad. St. Jock le siguió también en las competencias de acrobacias rindiendo una magnífica labor.

El turno correspondiente de las carreras se rindió con toda felicidad siendo el final tan reñido que en la última vuelta dos de los aparatos estuvieron a punto de un choque, salvándolo sólo la pericia y dominio que de la aviación tienen estos pilotos que participan en el II Carnaval Aéreo, organizado por la Dirección General Nacional de Deportes en cooperación con el Ayuntamiento de La Habana.

LLEGADA DEL CORONEL BATISTA

A las cuatro y media de la tarde, conduciendo su propio automóvil, llegó al Campo de Aviación el coronel Batista acompañado de su distinguida esposa, señora Elisa Godínez, el capitán Alonso y el secretario de Defensa doctor Domingo F. Ramos. Fueron recibidos por el comandante López Jorge, jefe del Cuerpo de Aviación del Ejército Constitucional; del doctor Palacio, asesor de Aviación de la Dirección General Nacional de Deportes y oficiales del Cuerpo de Aviación.

La llegada del coronel Batista fué premiada por el respetable con grandes aplausos.

NUEVAS ACROBACIAS

El tercer número del programa fué cubierto por nuevas acrobacias por pilotos profesionales y correspondió el turno a Papana quien previamente había ofrecido al coronel Batista las maniobras que iba a realizar.

Después de la prueba rendida por el aviador rumano en la tarde de ayer su fama de campeón mundial quedó ratificada plenamente y era el comentario general qre después de ver lo que este hombre hacía con su aparato nada podía quedar que pudiera superarlo.

Howard fué el último de los que compitió en la prueba oficial de acrobacias puesto que después y también en honor la ilustre visitante Barnett y Petterson repitieron sus maniobras.

LOS PARACAIDISTAS

Batzel, primero y Goodwind después, llevaron a cabo los lanzamientos correspondientes. El primero realizó una labor magnífica y también el segundo, que con exactitud maravillosa hizo el descenso a escasos pies de la tribuna presidencial.

RESULTADO DE LAS COMPETENCIAS

Competencia de acrobacias Trofeo coronel Fulgencio Batista, CH., y 500 pesos para el primero, 200 pesos al segundo y 100 pesos al tercero. Premio por acumulación de puntos durante tres días.

Segundo día, resultado:

Primer lugar: Alex Papana, 93,680 puntos.

Segundo lugar: Vince Burnet, 84,730 puntos.

Tercer lugar: B. Howard, 81,170 puntos.

Cuarto lugar: Leonard Petterson, 73,400 puntos.

Quinto lugar: R. St. Jock, 63,000 puntos.

Competencia de velocidad: Trofeo Dirección General Nacional de Deportes y 300 pesos para el primero, 200 pesos para el segundo y 100 pesos para el tercero.

Segundo día, resultado:

Primer lugar: George Brinckerhoff; segundo lugar: Bill Conrad; tercer lugar: S. S. Edmondson.

PROGRAMA PARA HOY

1 p. m.—Vuelos en formación por los pilotos de la Marina.

Premio José E. Pedraza, jefe del Ejército Constitucional y Angel A. González, jefe de la Marina de Guerra Constitucional.

1.30 p. m.—Carrera especial con máquinas de velocidad de Crucero superior a 200 millas por hora, entre Buddy Batzet y Leo Petterson por el trofeo especial del Ayuntamiento de La Habana.

4.30 p. m.—Exhibición por modelos en miniatura con motor por un premio en metálico donado por la Dirección General Nacional de Deportes.

5.00 p. m.—Competencia de los paracaidistas.

Los premios conquistados en este II Carnaval Aéreo serán entregados en la tarde de hoy a sus ganadores en el campo de aviación por el teniente coronel Jaime Mariné, director general nacional de Deportes.

Tendrá lugar en la noche de hoy en los salones del Vedado Tennis Club el baile organizado en honor de nuestros distinguidos huéspedes miembros de la caravana aérea.

Será éste un acto social de gran relieve en el que le será entregada por el director general de Deportes, teniente coronel Jaime Mariné, al señor John L. Morris, puntal sólido en que se cimenta la propaganda y organización de estas competencias aéreas de La Habana, en la Ciudad de Miami, de una medalla de oro y un artístico diploma con que el máximo organismo deportivo de Cuba premia la gigantesca labor que este entusiasta de la aviación lleva a cabo por la ciudad floridana.

El baile será de etiqueta rigurosa y comenzará a las 10 de la noche.

BILLAR

Como suele acontecer en los finales de todas las justas de billar, en el torneo de carambolas del Centro Asturiano, se están viviendo momentos de verdadera emoción y aunque aún no se puede señalar el ganador seguro en ninguna de las tres categorías, por lo menos ya se sabe entre qué grupo se halla. Entre la segunda categoría, Gumbau está en el primer lugar con tres victorias, pero su último triunfo sobre Fusté, por sólo un tanto, nos dice que todavía la medalla de oro está algo lejos, sobre todo si pensamos que aún tiene que luchar contra dos de los contendientes más fuertes: Machado y Puig. En primera categoría ya se deshizo el cuadruple empate con la victoria de Marsal sobre Muiña, también por una sola carambola de margen, y la de Menéndez sobre Andreu, no obstante haber roto éste la mayor tacada de su categoría. En los estelares, Palacio está a la cabeza con tres victorias, sin derrotas, siguiéndole Nadal con dos triunfos, también sin tropiezo. Falta para decidir, el partido de Espinosa con Nadal y el de éste con Palacio. De los últimos matches, en los que Gumbau ganó a Canoura y Machado a Puig, hay que hacer especial mención del formidable que realizó Cueva, para vencer de manera espectacular a Puig; mejorando ampliamente el promedio y batiendo la tacada mayor en una serie de 18 que iguala la de primera categoría.

GAYARRE Y REMENTERIA VAN A UNA GRAN LUCHA EN EL PARTIDO DE FIN DE FIESTA DEL FRONTON H. - MADRID

Onaindia y Constante figuran en el match con que terminará la extraordinaria función de hoy. Un partido intermedio de gran vuelo

Tres partidos estelares figuran en el programa de esta tarde en el Habana Madrid. Apoyado por el juego de Azpeitia, Torres hará frente a Iturrino en el partido inicial del día. Y «Benitín» contará con la cooperación de Cubota, buscando éste un adelanto en su labor.

Es decir que habrá tres partidos interesantísimos en el curso de la gran fiesta dominical, con la seguridad de que los tres se desarrollarán a casa llena. En el turno intermedio va otra vez a un partido fuerte la pareja de Pedrito y Navarrete, preparada para continuar su ascensión espectacular. Los dos jóvenes atletas están afianzándose más y más en su labor brillante, pero hoy se someten a una prueba ruda si se considera que tendrán que batallar con Malluquiza y Epifanio.

El Maestro y su compañero están preparados para una labor excelente y no cejarán ni un momento en su empeño de salir por la puerta grande. La lucha resultará sensacional y los fanáticos gozarán de una batalla de alto calibre.

Onaindia y Gayarre tienen a su cargo la defensa del color blanco en el match final y de contrarios a Constante y Rementería y así [illegible] la fiesta con un estelar más.

PROGRAMA OFICIAL PARA LA FUNCION DE HOY

(A LAS 3 DE LA TARDE)

PRIMER PARTIDO, a 25 tantos.—Torres y Azpeitia, blancos, contra Iturrino y Cubota, azules. A sacar ambos del cuadro 14 y medio.

PRIMERA QUINIELA, a 6 tantos.—Torres, Iturrino, Cubota, Azpeitia, Malluquiza menor y Navarrete.

SEGUNDO PARTIDO, a 30 tantos.—Malluquiza menor y Epifanio, blancos, contra Pedrito y Navarrete, azules. A sacar los primeros del cuadro 15 y los segundos del cuadro 14.

SEGUNDA QUINIELA, a 6 tantos.—Onaindia, Constante, Gayarre, Rementería, Epifanio y Pedrito.

TERCER PARTIDO, a 30 tantos.—Onaindia y Gayarre, blancos, contra Constante y Rementería, azules. A sacar ambos del cuadro 14 y medio.

El Regalo de todos los meses.

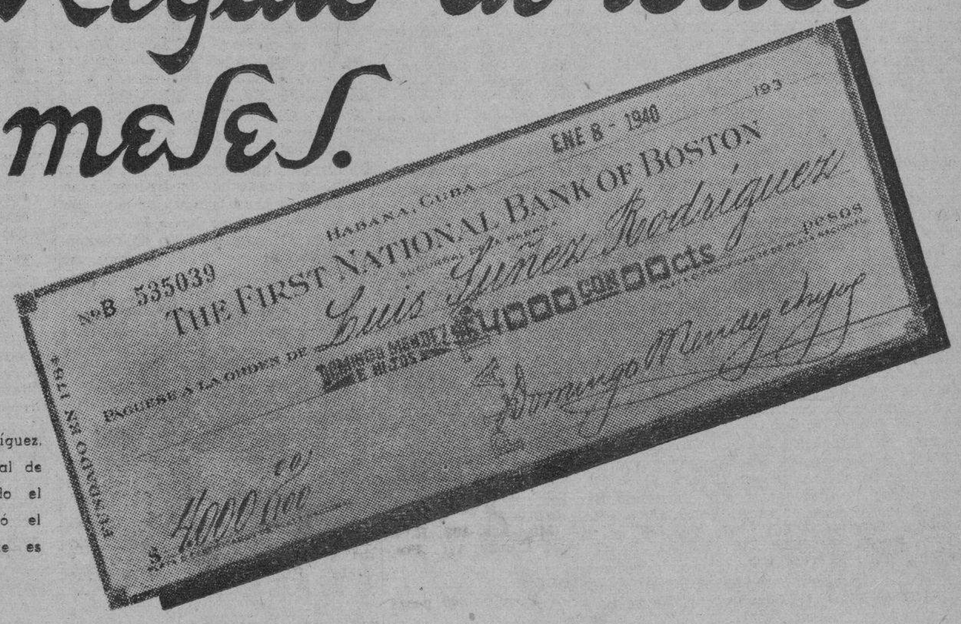

El señor Luis Suñez Rodríguez, ganador en el sorteo mensual de Regalías El Cuño, efectuado el Domingo 7 de Enero, prefirió el dinero en efectivo... ¡Este es su Cheque!

EL MES DE DICIEMBRE TRAJO LA FELICIDAD PARA OTRO BUEN FUMADOR DE REGALIAS EL CUÑO

Usted también puede alcanzar esa dicha. Regalías El Cuño tiene un gran premio mensual para sus consumidores... Un lujoso Chalet o un Hogar Campesino... Y si lo prefiere, $4,000.00 en efectivo.

ELSA VALLADARES

La simpatiquísima estrella de la Corte Suprema del Arte, ante la multitud que concurrió al sorteo, sostiene en su mano la bola de la suerte, que fué el No. 8.

Don Domingo Méndez fué el primero en felicitar al afortunado señor Luis Suñez Rodríguez, vecino de Céspedes 16, en Palmira (Prov. de Sta. Clara), ganador del gran premio Regalías El Cuño, con el bono No. 8179, Serie 5.

REGALIAS EL CUÑO ES EL MEJOR CIGARRO QUE SE ELABORA Y ADEMAS DA LOS MAYORES PREMIOS

Por 30 cajetillas vacías obtendrá Ud. un bono numerado para participar en el gran sorteo mensual.

Fume siempre Regalías El Cuño. Registre sus cajetillas, reúnalas y cámbielas.

A.A.C.

REGALIAS EL CUÑO SATISFACEN

M.E.C.D. 2016

GREGORIO GUTIERREZ DIO UNA SENSACIONAL PELEA vs PEDRITO MARTINEZ

Obtuvo el Club Santa Clara un buen triunfo vs. el Cienfuegos

SPORTS — DIARIO DE LA MARINA — SPORTS
PAGINA VEINTE — LA HABANA, DOMINGO, 14 DE ENERO DE 1940 — AÑO CVIII

TOPICOS FUTBOLISTICOS

—Buen programa balompédico esta tarde en el Campo Polar.
—Hispano y Juventud Asturiana en un match importante.
—Puentes Grandes contra los leones del Club Iberia.

Por «PETER»

Los tigres del Deportivo Hispano América van entusiasmados hoy a ver lo que pueden hacer contra los toros de la Juventud Asturiana. Lo que nos han dicho, no lo creemos, pero cumplimos un deber con decirlo, por si da resultado, para que los otros contrarios que tengan los «astados» de la Juventud, sepan cómo arreglárselas para salir airosos. Un hispanófilo (no diremos el nombre, porque en seguida van a saber que es Merino), se ha acercado al manzanillero Aquilino para pedirle algunos detalles para lidiar toros, y aun cuando estos toros de José Dunjó, no son de Piedras Negras, sino de Adoquines Blancos, el «Saxofón Humano» dió unas cuantas lecciones a Merino, que lo dejaron groggy, pero que al catalán hispanófilo (y esto no es redundancia), no le pesará si, como espera, los diestros de la Cuadrilla de Juan Arenas «dan muerte» a los toros de José Dunjó.

En el sector de los asturianos hay animación y hay optimismo. Es más, nos han dicho que en vista de lo bien que le fué el toque de corneta del domingo pasado, habrá a lo mejor algún aficionado que le pague a un músico para que toque ese instrumento. «Y si los muchachos oyen sonar el cornetín»—como dice Braulio Villar—. «a los equipieres del Hispano no los vamos a ver más que en el burladero».

Este encuentro de Hispano y Juventud tiene entusiasmada a la afición. Y ese entusiasmo es nacido precisamente de los comentarios que se han venido haciendo en las peñas y mentideros.

El otro encuentro erá el de Iberia y Puentes Grandes. Match también atractivo, ya que los **leones** se van a enfrentar con los **lobos**, que tan brillantemente vienen defendiendo sus jerseys. El conjunto del Deportivo Puentes Grandes, ya lo dijimos una vez, es uno de los más peligrosos del Campeonato, porque todo lo hacen a base de rapidez, que es el oro puro del futbol, como siempre hemos dicho, y a base de pases, que son la piedra angular del juego. Y compaginando con estas dos brillantes cualidades, que mucho les alaudiremos, hay que agregar también, otra cualidad que en el ambiente deportivo se conoce por corazón... Lo único malo es que esta última cualidad, a veces, la extralimitan, y a la larga, es de efectos contraproducentes.

A continuación va el horario de los juegos de hoy, domingo, durante todo el día:

En el Stadium Universitario, a las nueve de la mañana, Nacional y Betancourt, arbitrando Francisco Mascaró. A las diez y diez, Racing y Luyanó, siendo el referee Fernando Alfonso.

En el Stadium Cerveza Polar, por la tarde, a la una en punto, Universidad de La Habana y Onital. Oficiales de este encuentro: Prendes, con Junquera y Cabrera. A las dos y cuarto, Hispano y Juventud, siendo el árbitro, Covas; en las líneas estarán Naya y Tapia. A las cuatro menos cuarto, Iberia y Puentes Grandes. Arbitro: Pagés. Jueces de líneas: Junquera y Avelino.

Digamos ahora algo del futbol en la Argentina, que hoy es domingo, día en que los aficionados tienen tiempo de leer más que otros días.

Leemos en la revista gráfica «Ahora», de Buenos Aires, que hace tres años 1937-38 y 39), todos los honores de los goleadores máximos son para equipieres extranjeros. El jugador paraguayo Arsenio Erico—que juega en la Argentina desde 1934—, ha terminado estos tres últimos años como primer goleador.

En segundo lugar, tenemos a Isidro Lángara. la estrella vasca que vimos jugar aquí con el «Euzkadi», de tan grata recordación, que fué por cierto el único que hizo poner nervioso este año al paraguayo.

Isidro, como recordarán los aficionados habaneros, ya que de ello escribimos algo en esta misma sección, con la blusa a bastones azul y grana, que son los colores deportivos del San Lorenzo de Almagro, debutó contra el River Plate, disparándole cuatro pepinazos, (así se llama a los goals en la Argentina) al portero uruguayo Besuzzo, hazaña de la que hablaron hasta los comentaristas deportivos de México.

Y el tercer lugar en la lista de los destacados en ese aspecto, pertenece a un club chico, «Lanús», que fué elegido como el mejor centro delantero del año, entre los nuevos «cracks».

La revista «Ahora» publica una formación de equipo, hecha con los jugadores nuevos más distinguidos, y dice que podría jugar con éxito con cualquier otro conjunto. Y los nombrados en ese equipo de Selección son: Monjo, del Huracán. Salomón, del Racing y Filippo, del River Plate. Este defensa derecho pertenecía a «Talleres», y ahora con el Racing se ha destapado como una cosa muy seria, y el detalle más halagador es el de que tiene por delante un mundo. Dice el cronista: «Hay Salomón para rato».

Araguez, del Chacarita Juniors; Grecco, del F. C. Oeste, y Yácomo, del River Plate, en los medios. Yácomo reempiazó a José Dacunto, que abandonó el River para ir a probar fortuna al Brasil. Y Salvador Grecco fué una revelación; lo hizo mejor que Fernando Sánchez, otro jugador que había en el equipo para el mismo puesto; y quedó muy por encima de Manuel Giudice, del Huracán. y de Perucca, el famoso centro medio del Neweel's Old Boys.

Y en la línea de ataque del equipo seleccionado, estos cinco «cañoneros»: Maril, del Independiente; Ortiz, del Huracán; Arrieta, del Lanús; Labruna, del River Plate, y Rodríguez, del Huracán.

AJILIJIMOJILI: El portero uruguayo Besuzzo, ocupa el onceno lugar, entre los porteros de la Argentina. Era uno de los distinguidos, pero desde que Lángara «lo declaró», parece que todos hicieron leña del árbol caído.

JOE LOUIS COMIENZA A ENTRENARSE EN SERIE, EN POMPTON LAKES, PARA SU PROXIMO ENCUENTRO CON GODOY

Pese a la ola de frío que existe actualmente en New York, el campeón mundial de los pesos completos, ha ido al campo para prepararse para la primera defensa de su título. Notas

UN REPORTAJE DE NEW YORK

(De nuestra Redacción en N. York)

POMPTON LAKES, N. J. (Exclusivo.)—La ola de frío que ha aterrado a Nueva York no ha sido obstáculo para que el gigante Joe Louis comience el proceso de adiestramiento muscular preparatorio a la zurra que intenta dar, en la primera defensa de su título en 1940, al peso completo chileno Arturo Godoy.

En la finca del doctor Joseph Bier junto al Lago de Pompton, el campeón mundial está llevando a cabo la rutina que ha seguido en todas sus peleas anteriores en Nueva York El lago está helado y ofrece una superficie exquisita para patinar. Louis trata de imitar a los muchachos más pequeños, en el arte inimitable de Sonja Henie; pero sus tentativas suelen convencer a los que las presenciaron, que como patinador, Joe Louis es un boxeador excelente.

Algunos cronistas metropolitanos opinan que éste será el último año del formidable campeón en el «ring». Algunos dicen que se retirará invicto como lo hizo Gene Tunney y otros, que durante el año surgirá un joven que le ganará el campeonato.

Cualesquiera que sea el resultado de sus actividades en 1940, es innegable que Joe Louis ha establecido ciertos records en la historia del boxeo y que ha extirpado de la mente púbiica la animosidad que anteriormente se sentía contra boxeadores de color.

Ello se debe a que Louis no solamente ha peleado bien, sino que en su vida particular se ha cuidado de no ofender las susceptibilidades de los que quieren que aún los atletas sean fechados de buena conducta. En los siete años que lleva ante el ojo público, Louis ha reunido más de un millón de dólares y sus administradores también se han hecho de fortunitas respetables.

Louis es hoy un joven millonario. Sin embargo, su actitud sobre el medio ambiente que lo rodea, su filosofía de la vida no ha cambiado. Louis es hoy lo mismo que era cuando llegó la primera vez de Detroit: un muchacho aficionado al deporte del box, amante del base-ball, considerado y afable.

Termina una pelea y desaparece del ojo público. Va a descansar por un par de semanas y luego va a los bosques a fortalecerse. De ahí viene a Pompton Lakes a entrenarse para otra pelea. Su rutina es inalterable. «Es mi trabajo», dice Louis cuando se le recuerda que los otros campeones sólo peleaban una vez al año. «También es mi placer», agrega.

Louis se prepara cuidadosamente para todos sus contrincantes. Hubo una vez en que se equivocó. «Max Schmeling me engañó», suele decir. «Yo no creía que necesitaba entrenarme para el viejo alemán; pero en la derrota aprendí que cuando uno va a pelear contra otro hombre grande, hay que estar siempre bien acondicionado.»

Louis no es dado a jactarse. Internamente cree que puede ganarse a cualquier adversario; pero de sus labios no sale una palabra que pudiera interpretarse como jactancia. «Tengo que cuidarme mucho de lo que digo.» ha confesado el joven. «Si yo fuera un campeón blanco, podría decir cualquier cosa y nadie me lo echaría en cara; pero cuando un muchacho de color habla mucho, la gente dice en seguida que es el vicio de la raza.»

Anteriormente Joe acostumbraba nombrar el round en que terminaría la pelea. Hoy no lo hace. «Se pueden creer que me estoy jactando,» explica.

Viendo a Louis entrenándose en el gimnasio del doctor Bier se da uno cuenta de que el muchacho es realmente un gran peleador. En su cuerpo no hay una sola señal de castigo Sin embargo, hace siete años que ha estado cambiando golpes contra toda clase de adversarios. Jack Dempsey tuvo que operarse la nariz después de tenerla abollada en sus combates; Gene Tunney y Tommy Loughran, los mejores boxeadores que ha tenido la historia, también conservan algunos recuerdos visibles de sus días en el ring. Y posiblemente ninguno de ellos tuvo la competencia que ha tenido Joe Louis.

Es casi inconcebible que un muchacho haya podido estar siete años cambiando golpes con hombres grandes, sin tener ni siquiera una cicatriz en el cuerpo. Julián Black, su mentor, dice que Joe no ha perdido 50 gramos de sangre en sus sesenta y pico de combates.

Nadie recuerda tampoco que Joe haya violado alguna regla del cuadrilátero. Yo lo he visto en casi todas sus peleas en Nueva York y puedo decir que ha sido el único peleador que jamás ha levantado la mirada para suplicar al árbitro que intervenga. Sin embargo, en numerosas ocasiones la intervención del árbitro hubiera estado justificada. Porque Louis ha sido atacado con codos, cabezas, golpes de conejo, mordizcos y cuanta treta pueda tener en su repertorio un boxeador sucio.

Tampoco se recuerda que Louis haya ofrecido excusas después de una pelea fea. Cuando perdió con Schmeling supo callar. Después de su fea exhibición con Tommy Farr. Louis le dijo a un cronista amigo que tenía una mano herida. Sé quejó de que la cabeza de Farr era demasiado dura y le había hinchado la mano. Supongo que sea haya sido la única vez en que Joe se haya quejado de algo.

Muchos cronistas en la finca de Bier recordaron también que ni Joe ni sus mentores acostumbran explotar la publicidad mediante aspavientos de espionaje de campos contrarios. Nadie ha sido expulsado nunca del campo de Joe Louis y ningún miembro de este campo ha visitado con fines ulteriores a los campos de adversarios en perspectiva.

«El estilo de la pelea lo preparo en el primer round», suele decir Louis «Generalmente me acomodo a lo que el otro tenga y después dependo, como él, de los puños». En esas palabras Joe explica por qué no cree en la necesidad de espiar la actuación de un adversarios.

Los administradores de Louis desean que el muchacho se retire invicto. «Ninguno de nosotros necesitamos ya dinero», dice Black. «Todos creemos que Joe debe descansar. Tiene una esposa que es una gran mujer y las ausencias del hogar son ahora innecesarias.» Pensando en esas opiniones, creemos que si en 1940 no se presenta un competidor capaz, Joe no esperará a que la guadaña del Padre Tiempo le cercene la corona. Voluntariamente la entregará, como hizo Gene Tunney.

UNA DEMOSTRACION DE CORAJE, DIO EN SU PELEA, GREGORIO

Aunque superado siempre, le dió mucho que hacer a la clase de los de su grupo

Por «PETER»

La mejor pelea de anoche, en la velada de puños de los semi profesionales, celebrada en el ring de la Arena Cerveza Cristal, fué la de Gregorio Gutiérrez y Pedrito Martínez, y justo es que la destaquemos a lo cimero de esta nota cálamo currente. Y fué la mejor pelea de la noche, porque si alguna vez un boxeador peleó con vergüenza, dando todo lo que un atleta puede poner a contribución para no defraudar a sus partidarios, eso hizo Gregorio Gutiérrez ante Pedrito Martínez, que a nosotros se nos antoja, que está fuera de grupo en el sector de los semiprofesionales.

Pedrito Martínez, como ya hemos dicho en infinidad de ocasiones, tie? ne un hook de izquierda fantástico. Por esa su bondad, que es algo extraordinaria, es precisamente por lo que creemos que está fuera de grupo. ¿Quién es el que puede detenerlo en su carrera? Creemos sinceramente que ninguno. Y si no, al tiempo. En nuestro concepto ganó los cuatro rounds. Venció en el primero; en el segundo, con una derecha a la quijada, tiró a Gutiérrez por el conteo de seis, y luego, con una izquierda al estómago, Greforio estuvo en contacto con la lona, por espacio de siete sepundos; ganó Pedrito Martínez también en el tercer round, en el que, casi al unísono con el sonido del gong, logró desembarcar un derechazo en plena quijada, que casi dobló a Gutiérrez. Y en el cuarto, en el que Gutiérrez hizo un «tour de force», metiendo tres veces su derecha directamente a la quijada de Pedrito, a tal extremo que parecía que la decoración iba a variar por completo, pero en el fragor del combate, en los cuerpos a cuerpos fieros que ambos púgiles brindaban, hubo una derecha de Pedrito a la quipada de Gutiérrez y éste cayó por el conteo de ocho; luego Pedrito siguió en el ataque, metió su desconcertante golpe de izquierda, esta vez al plexus, y al impacto, se dobló Martínez, cayó a la lona, y el referee Quintanita le contó hasta diez, y al terminar su labor, Gregorio se incorporó. y formó su protesta, pero en realidad se descuidó y permitió que le contaran hasta diez, estando en el suelo. Fué, eso sí, a pesar de todo, una pelea sensacional porque en todos los instantes Gregorio estuvo de pelea y aunque superado, siempre estuvo agresivo.

Poey ganó por k. o.

En otra de las peleas a seis rounds, contendieron Pedro Poey y Ventura Ramos que no duró más que un round y fracción del segundo. En el primer asalto, Poey trabajó admirablemente per debajo con derechas e izquierdas. Y en el segundo round, con un limpio upper-cut de derecha, tiró a Ramos por el conteo de cinco, luego lo siguió castigando en tal forma, que ya no tenía esperanzas de triunfo ninguno, y ante una hecatombe, que era lo único que podía sobrevenir, dadas las magníficas condiciones de Pedro Poey, el referee Quintanita, con muy bien acertado juicio, paró el encuentro, produciendo el knock out técnico.

Un triunfo de Safora

En el estelar, fueron contendientes Mario Morales y Lorenzo Safora, que fué una pelea reñida, y en la que Morales hizo su mejor parte en los finales, ganándose así las simpatías de los aficionados, que esperaban que le dieran el veredicto, pero éste, se lo dieron a Lorenzo Safora, que había estado mejor en los primeros rounds, en los cuales el hermano de Síxtico Morales estuvo materialmente huído. La pelea no fué nada extraordinaria por los muchos clinches. El mejor round de Mario Morales, para nosotros, fué el quinto, en el que varias veces cogió a Safora con buenos y contundentes golpes de derechas, pero no hay que olvidar que al terminar el asalto, Safora pegó mucho y seguido, con ambas manos.

La pelea pudo haberse decidido tablas, y con ello no se hubiera cometido injusticia alguna, porque la verdad es que la ventaja de Safora fué muy poca.

Los tres preliminares

En el primero de la noche, Baby Coullimber le ganó por puntos a David Plumas. Este logró tirar en el primer round al Baby, pero al terminar el asalto, Coullimber puso a Plumas en tan malas condiciones que pareció se iba a caer. En el segundo. Coullimber tiró a Plumas, que tampoco permitió que le contaran, y en el tercero, lo mejor que hizo David fué llevar todo el ataque. Nuestra impresión es que Coullimber ganó los dos primeros rounds, a pesar del knock down sin conteo del primero, y los otros asaltos finales fueron tablas. La decisión otorgada a Baby Coullimber, nos pareció muy justa, a pesar de las malacrianzas de David Plumas, que hizo gestos de desagravio por el fallo.

En el segundo preliminar, José Luis Pea tuvo un problema indescifrable en los dos primeros rounds, contra José Rodríguez. Este ganó los dos primeros rounds, y debió haber ganado también el tercero, pero en este cometió un foul, por el que fué requerido, y por esa circunstancia, no debieron habérselo dado. En el cuarto, superó Peña, que logró sacarle la colorada del aparato de oler a su contrario, a fuerza de buenos izquierdazos muy seguidos. En nuestra opinión fué una pelea tablas pero la decisión se la dieron a José Rodríguez, seguramente porque los jueces no tuvieron en cuenta el foul a que aludimos.

Y en el tercero y último, Villalba debió haberle ganado fácilmente a Moisés Rodríguez, pero para ello tenía que atacar, cosa que no hizo, y además, se cansó en tirar golpes a larga distancia, por lo que lució un poco «wild». A pesar de todo, ganó, pero la verdad es que su triunfo no convenció.

Actuaron de jueces los señores Planas y Milton Baron.

0 0 0

Antes de la pelea estelar el público pidió a gritos que subiera al ring Aquilino, y éste tuvo que hacerlo ante la insistencia del respetable. Lo hizo muy a la torera, pero la verdad es que nos dió la sensación de que le cogió más respeto a la derecha de los muchachos, que a los pitones de los astados, porue duró en el ring lo que el clásico merengue a la puerta del colegio. Subió, saludó y se apeó, todo en varios segundos.

Después fué presentado Manolo Sánchez, el campeón peso ligero de los semi-profesionales, que pasa al profesionalismo, peleando el día 20, contra Rayito del Ring. Y se presentó también a Baby Chichí, que llegó en la mañana de ayer, procedente de México, en donde ganó, según él, siete peleas y perdió una. Baby Chichí, peleará el día 20 contra Neno Rojo, según anunció «Cuco» Conde.

La Guardia Vieja reunida en la escalinata principal de la Casa Club la temporada de 1930-31, en franca camaradería con el enemigo común, integrada por Bill Shelley, Christopher Fitzgerald, Jim Milton y el doctor Ashe, habiendo promoteado aquella temporada de grata memoria, John McEntee Bowman, Miguelito Suárez y los hermanos Kaelker. No obstante el poco tiempo que ha transcurrido, se han producido algunas bajas en las filas de los veteranos que hoy se disponen a recordar los buenos tiempos pasados, festejando de paso las bodas de plata del Hipódromo.

GALLOS

(Por SILEPER)

Benito Vega y Cheo Ramos fueron los únicos que «pisaron la goma» ayer en el Club Gallístico.—Algo sobre la magnífica función del lunes pasado en la valla Habana.—

El lunes pasado, nos fuímos a la valla Habana, atraídos por el públi co rumor de las magníficas funciones que esta valla venía celebrando. Y en efecto, pudimos comprobar la certeza de todo cuanto se nos había dicho y ponderado. Se estaba celebrando una función, plena de entusiasmo, de dinero, de buenas peleas. Al azar, anotamos el resultado de algunas de las que presenciamos y que a continuación damos a nuestros lectores, no sin antes, cumplir, con lo que consideramos un deber de informadores imparciales. A más de un lleno completo, había un «elemento» escogido. Ello, por lo que hace al aspecto social, ya que ese aspecto, es y constituye actualmente, una de las mayores atracciones en nuestro típico deporte.

Ayer en el club, hubo cuatro buenas peleas. En la primera, en la que hubo grandes jugadas a ambos gallos, un indio colipricto de Benito Vega (criollo de pura y limpia) ganó, por guapo a otro indio coliblanco de Ignacio Herrera que desistió cuando se estaba jugando a él de 20 a 10. El ganador, terminó materialmente destrozado a las espuelas... Un canelo pinto de la finca de Hoyo Colorado, perdió al apuntarle las patas un cenizo de Benito... Un indio de Raúl Menocal, en pelea de emoción y de mucha jugada, perdió con un giro de Benito Vega, al cual cegó después de haberse jugado en su contra de 20 a 4 y una gallina prieta de Cheo Ramos cuidada por don Leocadio Santa Cruz, ganó a las cuatro picadas a un malatobo cenizo de Raúl Menocal.

Hoy, hay magníficas funciones centrales en las vallas Habana, La Cuba, Guanabacoa y Buenavista.

COÑAC REY DE COPAS
BRANDY—JEREZANO
ALTA CALIDAD

Petey Scalzo alcanzó anoche una bonita victoria por knock out

NUEVA YORK, enero 14. AP.—Petey Scalzo, peso pluma de New York, noqueó esta noche a Johnny Buff, de Jersey City, en dos minutos y 54 segundos del segundo round de la pelea a ocho que ambos celebraron en el ring del Ridgewood Club, como número principal del programa. Un derechazo terrible, de upercut puso a Buff a dormir por el conteo de diez segundo.

PISTON Y ECENARRO SE LLEVARON, EN VUELTA REDONDA, EL ESTELAR ANOCHE

Pistón reboteó, peloteó muchísimo y ganó tantos con remates, jugando un partidazo. Ecenarro estuvo muy bien, después de un comienzo un poco desacertado. Volvió a ser poderosa la combinación de Pistón y Ecenarro. Elizondo resultó la pata corta del banco. No podía Guillermo con un partido tan fuerte

Por ELADIO SECADES

Ahora la atracción de taquilla que no le falla a la Empresa del frontón Jai Alai, son los partidos de Pistón contra Guillermo. Los dos mejores banderines de enganche del espectáculo fueron incluídos en el estelar de ayer—noche de gala—y a la perspectiva de un duelo enconado entre el Artífice de los cuadros delanteros y el poderoso Monarca de la zaga, se registró un gran lleno en la vieja nave de Concordia, por primera vez en muchos días. Pues ya llevábamos incontables funciones, sin que acabase de cristalizar el entradón capaz de hacer sonreir beatíficamente a Capetillo, tras la montaña de papeles que en su complicada mesa de trabajo tiene. Regresaron al toque de atención del cartel de anoche, todos los componentes del amplio quorum de canchas, turismos y tendidos y a juzgar por los chillidos que llegaban de la alta grada puede asegurarse que también allí el público era muy numeroso además de muy entusiasta.

Cuando el frontón está lleno, como anoche, es más grande la sensibilidad de la concurrencia, que responde con gritos a los más pequeños incidentes que desfilen por la cancha. Y la pelota así luce más rápida, gana proporciones de deporte con más capacidad para llegar al alma de la gradería... A edificio abarrotado, es muy difícil que se dé un partido soso y el estelar de anoche, aún después de haberse desbocado por el lado que defendieron a todo brío y a íntegro acierto Pistón y Ecenarro, conservaba vida y todavía despedía una emoción contagiosa.

Guillermo es al deporte vasco lo que fué el mayor de los hermanos Irigoyen, cuyas actuaciones interesaban siempre, aunque la marcha de la cartonera le fuese infiel en toda la línea.

Ayer la intendencia le puso a Guillermo un partido fuerte. Porque si en la zaga entre el Monarca y cualquier hay un abismo, era mayor todavía el que se advirtió entre la clase de Artífice y la voluntad conmovedora de Elizondo. El compañero de Pistón —asegurarlo no constituye una revelación—juega menos que Guillermo, pero sabe estar en el grupo. Mientras el compañero de Guillermo, Elizondo, tan pronto le llevan a esa altura, cede, porque se encuentra con que para estar en ese grupo, no dispone de otra cosa que de una seguridad sin fuerza. Y de esas cartas, los contrarios tienen en las manos todas las necesarias para ganar.

Pero el razonamiento que se abre paso al reseñar el segundo partido de anoche, es aquel q. contenga la constancia definitiva de que Pistón ha jugado un partidazo y que Ecenarro volvió a ser para el Artífice, el compañero ideal. Entrambos hicieron una impecable distribución de juego y Guillermo, con Elizondo adelante, no podía irse por encima de esa realidad. Se vió en la cancha que era un partido muy duro.

Pistón hizo filigranas con el rebote, estuvo seguro y fuerte con el revés y decidió muchísimos tantos en sus cuadros... Tiene en su haber tres difíciles entradas de bote-corrido de revés, resolviendo con remates (de media dejadas) al rincón. Guillermo estaba muy rezagado y Elizondo se había abierto en previsión de las dos paredes. En la segunda decena Pistón pegó dos rebotazos perfectos, desde doce cuadros, pasando el proyectil por encima de la cabeza de Elizondo, para descender con una tonelada de malicia a los pies de Guillermo...

Ecenarro había dado síntomas claros de mejoría y anoche llegó a la cúspide de su propio juego, no teniendo otro aspecto débil, que el del comienzo en que perdió algunas pelotas fáciles. Pero después el león marquinés se compuso por completo y se pegó a pelotear contra la candela de Guillermo, sin ceder y llegando al final, con espíritu y hasta con ganas de estar en la cancha media hora más...

El partido no fué precisamente de calle. Pero resultó para la cátedra más dañino de lo que en realidad fué, por el mal dinero que se jugó en la primera vuelta. Elizondo y Guillermo arrancaron con ventaja y con cinco tantos éstos, por uno los contrarios, los dadores, como si hubiesen enloquecido, dieron muchísimas paradas de 20 a 9 y algunas, graneadas y disparatadas, de veinte a 8.

El empate primero no se hizo esperar...: Ecenarro enseguida encontró sus estribos, Pistón desató el ritmo de su peloteo inconmovible y en el número seis coincidieron los dos colores, cuando Pistón encendió una ovación fuerte al agarrar una pelota muy difícil de bote-corrido con el revés y fuera de posición y sin tiempo para manejar la cesta, tiró un gran remate al rincón... En condiciones muy parecidas, resolvió tres tantos más en el resto del partido.

Al tomar ventaja Pistón y Ecenarro, bastó que se elevaran tres peldaños sobre el nivel de Elizondo y Guillermo, para que se diese por ellos veinte a 8... Apuesta ésta que resultó fértil, porque no hubo más igualadas, pero que, al igual que la primera, no tenía maldita razón de ser.

Definido el dominio de Pistón y de Ecenarro, Elizondo y Guillermo, después de estar 10 tantos abajo, en la última decena vinieron a cuatro, en dos acasiones... Pero Pistón y Ecenarro cuidaban la situación, se hacían largos y animosos en el peloteo y no había forma humana de despojarlos de lo que ya les pertenecía en buena ley. Elizondo y Guillermo se quedaron en 24.

Programa de la función de esta noche que comenzará a las ocho ymedia.

Primer partido a 25 tantos: Ochoa y La Paz, blancos, contra Gabriel y Hugues, azules, A sacar ambos del cuadro diez.

Segundo partido a 30 tantos: Ituarte y Lorenzo blancos, contra Gabriel Ermúa, azules. A sacar ambos del cuadro diez.

Tercer partido a 30 tantos: Guruceaga y Goitia, blancos, contra Vallejo y Mateo, azules. A sacar ambos del cuadro diez.

Programa de la función de anoche
Primer partido

	Tantos
Creus y Trecet, blancos,	25
Ochoa y Eugenio, azules	13

Ganador: blancos.

Primera quiniela
Ganador: Ituarte.

Segundo partido

Elizondo y Guillermo, blancos	24
Pistón y Ecenarro, azules.	30

Ganador: azules.

Segunda quiniela
Ganador: Egozcue.

KOLA ASTIER
Evita la fatiga.
Multiplica la resistencia.
Aumenta la rapidez.

NAVAL CONTRA UNIVERSIDAD EN FOOT BALL

Esta tarde, comenzando a las tres en punto, se efectuará en el stadium de la Universidad el esperado y comentado choque de los elevens del del Club Naval y la Universidad Nacional. Ambos conjuntos discutirán el título senior de foot ball intercolegial de la Unión Atlética de Amateurs de Cuba, en la temporada de 1939-40.

Con este encuentro, que ha despertado enorme interés, y que sin duda alguna ha de atraer al stadium caribe una buena concurrencia, se terminará oficialmente la temporada del máximo organismo de los aficionados en Cuba. El Atlético de Cuba, vencedor en el junior, no pudo participar en la categoría máxima, y el campeonato se decidirá entre marinos y estudiantes en un solo juego, que es el de esta tarde, en el stadium universitario.

VENCIO EL TEAM DE LA MILAGROSA AL DEL MIRAMAR

Las matanceras visitaron ayer el floor eléctrico y tuvieron contrarias fuertes

Los matanceristas de La Milagrosa visitaron ayer noche el floor del club Cubaneleco, y como resultado de la visita se llevaron para casa un éxito osbre las caleteras del Miramar Yacht Club por score de 27 por 23, en el match de exhibición celebrado.

Después de aceptar un fuerte reto lanzado por las valerosas y simpáticas muchachas que dirige Cappy Campuzano, el equipo de Matanzas, Campeón de 1938-39, y que participará en el próxima justa senior de basket ball de la Asociación Atlética Femenina de Cuba, se impuso en un quarter, el tercero, para asegurar esta victoria del período de entrenamiento.

El team lució bien, guiado por María Caridad Isalgue, que demostró estar en muy buenas condiciones y con una efectividad en los tiros de ángulo que puede traer más de un dolor de cabeza a los guards que se encarguen de conterla en el próximo campeonato, y Olga Veulens y Pilo Pardiñas. Estas dos últimas están todavia trabajando a media máquina.

Las caleteras, sin tener en el line up a Blanquita Bravo, que hace pocos días fué operada de apendicitis, constituyendo una sensible baja para la temporada que finaliza, hicieron un buen esfuerzo y sorprendieron al ofrecer una resistencia inesperada y contener el juego sin decisión hasta los momentos finales. Connie Campbell, la blonda y pimentosa caletera, en unión de Yolanda Martín y la valiente Margaret Chapman, con una discreta colaboración de Silvia García Navas, llevaron el peso del scoring, mientras Martica Bravo, Xiomara Martín y Eva Loyola colaboraban con inspiración.

El score fué:

MILAGROSA

	Fig.	Fog.	Fc.
M. C. Isalgue, f	4	0	1
P. Pardiñas, f	3	1	1
I. Gordillo, c	2	1	2
G. García, g	0	0	2
O. Vaulens, g	3	1	0
M. García, g	0	0	0
M. Egusquiza, f	0	0	0
Totales	12	3	6

MIRAMAR

	Fig.	Fog.	Fc.
C. Campbell, f	4	1	0
Y. Martín, f	2	0	1
S. García Navas, g	0	3	2
E. Loyola, g	0	0	2
M. Chapmang	3	1	1
X. Martín, f	0	0	3
M. Bravo, f	0	0	0
Totales	9	5	9

Resultado:

	1Half	2Half	Total
Milagrosa	7 6	10 4	27
M. Y. Club	7 9	1 5	23

Referee: J. Llagostera. Umpire: B. Rodríguez. Anotador: Isidro Ruiz. Cronometrista: Menéndez. Jugado en el floor del C. Cubaneleco. Fecha: 13 de enero de 1940.

BANKHEAD DISPARO DOS HOME RUNS EN ESTE GRAN MATCH

Un buen rally en el primer inning, y otro en el cuarto, produjeron el éxito. Score

Por M. GARCIA

SANTIAGO DE CUBA, enero Por Tele-radio).—La ansiedad de fanáticos santiagueros de ver ball profesional de altura quedó satisfecha hoy, en que una concurrencia de más de 3,000 personas invadió el stadium «Leguina» para presenciar el encuentro entre los equipos Cienfuegos y de Santa Clara. Los pardos, apoyando el pitching efectivo de tres hits de Torres y Smith, un ataque de siete safeties, vencieron a las «Cotorras» del Cienfuegos.

Los vencedores atacaron desde temprano, anotando tres veces en el primer inning. William envió un hit al left, y seguidamente Rodríguez pereció en fly al center. Bankhead disparó entonces un home run, anotando Williams delante de él. Amaro fué transferido, y después en robo de base se llegó hasta tercera por error de Chile Gómez, desde donde anotó en hit de Arango sobre la almohadilla de tercera, después que Monteagudo había sido out en fly al center. Fernández terminó el inning en fly al [illegible]

En el séptimo inning los cienfuegueros aprovecharon que Smith perdió todo su vapor, para llevar dos anotaciones al score, en un rally que estuvo a punto de darles el juego. Spearman abrió con un rolling fuerte que pifió Arango, siendo safe el corredor en la inicial. Machado fué ponchado. Mirabal, bateando de emergente por Morris, recibió la base. Pagés también fué transferido, llenándose las almohadillas. Después de pasar tres bolas malas a Chile Gómez, Smith fué sustituído por Torres, dando la cuarta pelota, y entra carrera forzada, con Spearman. Clyde Spearman disparó un roletazo por el short forzando a Gómez en segunda, mientras Mirabal anotaba en la jugada. Pero Pagés quiso también llegar a home, y fué out a manos de Fernández.

El Santa Clara, después de anotar la del triunfo en el cuarto, y dos más en el sexto, terminó su scoring en el octavo, por el segundo home run de Bankhead en el juego, después que Rodríguez había logrado un hit. Los vencidos habían anotado en la primera mitad de este acto, mediante hits de Crespo y Spearman, con una base por bolas a Suttler intercalada.

El juego resultó interesante y movido, lanzando la primera bola el comandante Oscar Díaz, por delegación del coronel Gutiérrez. Asistieron conjuntamente el vicepresidente de la Liga Nacional de Base-ball, Alfredo Menéndez, y otras representaciones.

Véase, ahora, el score:

CIENFUEGOS

	V.	C.	H.	O.	A.
Pagés, cf	4	0	0	3	[illegible]
Gómez, 2b	4	0	0	2	[illegible]
Spearman rf	3	0	0	1	[illegible]
Dandridge, ss	3	0	0	0	[illegible]
Crespo, lf	4	1	1	0	[illegible]
Suttles, 1b	3	0	0	7	[illegible]
H. Spearman, 2b	4	1	2	2	[illegible]
Machado, c	1	0	0	5	[illegible]
Morris, p	2	0	0	1	[illegible]
Mirabal (1)	0	1	0	0	[illegible]
Alberto Torres, p	0	0	0	0	[illegible]
Heredia (2)	1	0	0	0	[illegible]
Ojeda, p	1	0	0	0	[illegible]
Totales	30	3	3	24	[illegible]

(1)—Bateó por Morris.
(2)—Bateó por Alberto Torres.

SANTA CLARA

	V.	C.	H.	O.	A.
Williams, 2b	4	1	2	3	[illegible]
Rodríguez, 3b	4	1	1	2	[illegible]
Bankhead, ss	4	2	2	2	[illegible]
Amaro, lf-rf	1	1	0	3	[illegible]
Castaños, cf	3	0	0	1	[illegible]
Monteagudo, rf	3	0	0	0	[illegible]
Arango, 1b	4	0	1	7	[illegible]
Fernández, c	4	0	0	9	[illegible]
Smith, p	2	1	1	0	[illegible]
A. Torres, p	2	0	0	0	[illegible]
Armando Torres, p	2	0	0	0	[illegible]
Correa (1)	0	0	0	0	[illegible]
Vargas, lf	0	0	0	0	[illegible]
Totales	33	6	7	27	11

Anotación por entradas:

Cienfuegos	000 000 210—	3
Santa Clara	300 102 00x—	6

Sumario:

Empujadores: Bankhead, 4; Castaños, Smith, Gómez, H. Spearman, Spearman. Home runs: Bankhead, Smith. Bases robadas: Williams, Pagés, Amaro. Double play: H. Spearman a Gómez a Suttles. Quedados en bases: Cienfuegos, 8; Santa Clara, Bases por bolas: por Morris, 3; por Smith, 7; por Armando Torres, 1; por Alberto Torres, 2. Struck outs: por Morris, 2; por Alberto Torres, 1; por Smith, 6; por Armando Torres, Dead ball: Alberto Torres, a Castaños. Passed balls: Fernández, Tiempo: 1:55. Umpires: Atán, home; Magriñat, bases. Ganó Smith: Perdió Morris. Anotador: Noriega.—García, corresponsal.

CELEBRARAN HOY EN CIEGO DE AVILA UN IMPORTANTE CARTEL

Hoy domingo, se celebrará en Ciego de Avila un importante doble juego de baseball entre novenas de la localidad con objeto de recaudar fondos para la construcción del stadium de la ciudad camagüeyana, obra en que están empeñados la Dirección General Nacional de Deportes y los elementos deportivos de Ciego.

El director general de Deportes, teniente coronel Jaime Mariné, ha enviado una felicitación al señor Arístides Naranjo Romo, delegado de baseball de la Dirección General Nacional de Deportes, en Ciego, por su incesante labor en pro de la construcción del stadium en Ciego.

Según los informes que obran en poder del máximo organismo deportivo el stadium de Ciego de Avila quedará terminado para el mes que viene, habiéndose terminado ya la construcción de las cercas, dándose comienzo en estos días a la obra de las graderías.

Próximamente informaremos de la fecha de inauguración del nuevo stadium de Ciego, que será orgullo de esa ciudad.

M.E.C.D. 2016

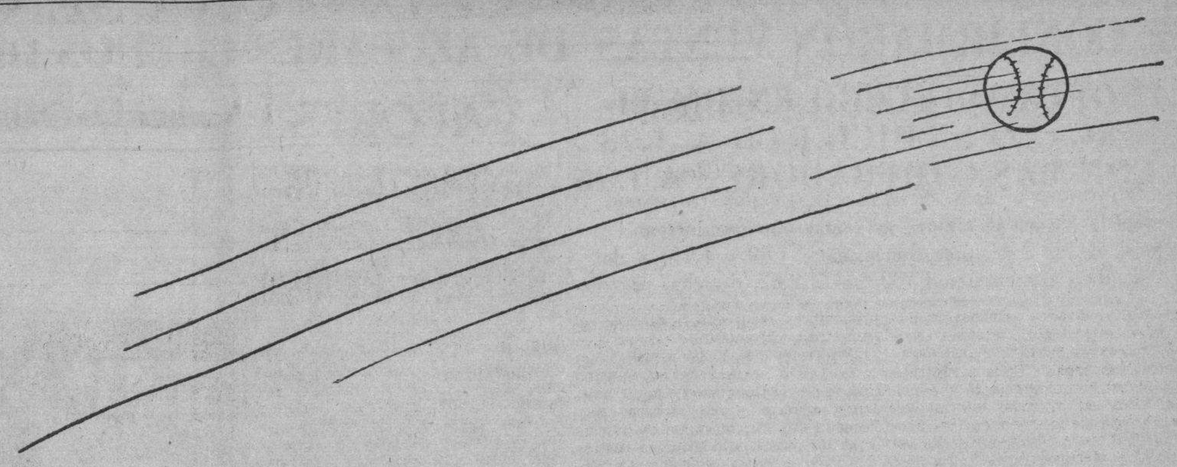

Todos los SOBRES DE LA SORPRESA tienen "SORPRESAS".

10,000

"SORPRESAS" DIARIAS

APRENDASE ESTO:

Si usted compra todos los días un ejemplar de AVANCE, gastará durante el mes UN PESO TREINTA CENTAVOS, obteniendo a cambio, por lo menos, VEINTISEIS CUPONES NUMERADOS; es decir: VEINTISEIS posibilidades de obtener el FORD-POLAR, el juego de cuarto SANTA CRUZ y HNO., el Refrigerador GENERAL ELECTRIC o el Equipo Cinematográfico KODAK—completo—o cualquiera de las miles de SORPRESAS que se detallan en la lista; pero

A D E M A S

habrá disfrutado usted de VEINTISEIS oportunidades de recibir una de las DIEZ MIL SORPRESAS diarias de las directas; es decir: de las que llegan a sus manos sin otro esfuerzo que el de canjear el vale.

SORPRESAS EXTRAORDINARIAS DE FEBRERO

A base de cupones numerados que reparte EL SOBRE DE LA SORPRESA.

2,488 SORPRESAS EXTRAORDINARIAS.

TODOS LOS CUPONES NUMERADOS DE **EL SOBRE DE LA SORPRESA** TIENEN UN VALOR POSITIVO.

Guardar los Cupones numerados de EL SOBRE DE LA SORPRESA es ponerse en condiciones de recibir cualquiera de las "SORPRESAS" de esta superabundante lista.

PRIMERA SORPRESA:

FORD-POLAR

UN Automóvil marca FORD, tipo Sedán, de 4 puertas modelo de 1940 ..... $ 1.300.00

SEGUNDA SORPRESA:

JUEGO DE CUARTO SANTA CRUZ y HNO.

UN elegante Juego de Cuarto de 8 piezas, Estilo Arte Moderno, terminado en color claro natural ..... $ 500.00

TERCERA SORPRESA:

UN REFRIGERADOR GENERAL ELECTRIC,

Modelo B-7, de 7 pies ..... $ 295.00

CUARTA SORPRESA:

UN RADIO GENERAL ELECTRIC,

De onda corta y onda larga, Modelo GE-135, de 13 bombillos, con teclado automático, accionado con motor, con 16 botones .. $ 245.00

QUINTA SORPRESA:

UN EQUIPO CINE KODAK,

De 8 milímetros, Modelo 25. Lente F-2-7. Proyector, 8. Modelo 50. Pantalla de 30 pulgadas por 50. Dos rollos de película de 50 pies ..... $ 125.00

APROXIMACIONES (ANTERIOR Y POSTERIOR) A LA PRIMERA SORPRESA (2)

Para las dos aproximaciones (anterior y posterior) a la PRIMERA SORPRESA; para cada una.

—Una máquina de escribir portátil marca CORONA — $ 45.00
Un par de patines marca WINCHESTER — — — $ 1.50.
Una primorosa licorera modernista de EL GALLO — $ 10.00
Una caja de cerveza POLAR — — — — — — — — $ 2.40
Una docena de tubos tamaño grande de pasta dental GRAVI — — — — — — — — — — — — — — $ 1.50
Un estuche de bombones finos de LA ESTRELLA — $ 1.00
Una caja de ORANGE CRUSH — — — — — — — — $ 1.20

IMPORTE EN DINERO DE CADA SORPRESA PARA LAS DOS APROXIMACIONES (ANTERIOR Y POSTERIOR) A LA PRIMERA SORPRESA — — — — — $ 62.60

LAS DOS: $125.20.

APROXIMACIONES ANTERIOR Y POSTERIOR A LA SEGUNDA SORPRESA (2)

Para las dos aproximaciones (anterior y posterior) a la SEGUNDA SORPRESA; para cada una:

—Un radio GENERAL ELECTRIC (onda corta y larga). Modelo G. E. 52 — — — — — — — — — — — — $ 35.00
Seis corbatas FANC CLUB — — — — — — — $ 6.00
Un artístico porta retrato con marco de metal, de la Joyería EL GALLO ..... $ 10.00
Una caja de cerveza POLAR — — — — — — — — $ 2.40
Una docena de tubos tamaño grande de pasta dental GRAVI — — — — — — — — — — — — — — $ 1.50
Un estuche de bombones finos de LA ESTRELLA — $ 1.00
Una caja de ORANGE CRUSH — — — — — — — — $ 1.20

$ 57.10

IMPORTE EN DINERO DE CADA UNA DE LAS SORPRESAS PARA LAS DOS APROXIMACIONES (ANTERIOR Y POSTERIOR) A LA SEGUNDA SORPRESA — $ 57.10

LAS DOS: $114.20.

APROXIMACIONES (ANTERIOR Y POSTERIOR) A LA TERCERA SORPRESA (2)

Para las dos aproximaciones (anterior y posterior) a la TERCERA SORPRESA; para cada una:

—Una pluma fuente EAGLE-PEN, punto de oro — — $ 3.00
Un par de patines marca WINCHESTER — — — $ 1.50
Un finísimo juego de cakes, de cristal, de EL GALLO $ 10.00
Una caja de cerveza POLAR — — — — — — — — $ 2.40
Una docena de tubos tamaño grande de pasta dental GRAVI — — — — — — — — — — — — — — $ 1.50
Un estuche de bombones finos de LA ESTRELLA — $ 1.00
Una caja de ORANGE CRUSH — — — — — — — — $ 1.20

Importe en dinero de cada una de las sorpresas para las dos aproximaciones (anterior y posterior) a la Tercera Sorpresa — — — — — — — — — — — — — — — — $ 20.60

LAS DOS: $41.20.

APROXIMACIONES (ANTERIOR Y POSTERIOR) A LA CUARTA SORPRESA (2)

Para las dos aproximaciones (anterior y posterior) a la CUARTA SORPRESA; para cada una:

—Un juego de refresco de fino cristal, de EL GALLO — $ 10.00
Un par de patines marca WINCHESTER — — — $ 1.50
Una caja de cerveza POLAR — — — — — — — — $ 2.40
Una docena de tubos de pasta dental GRAVI (tamaño grande) — — — — — — — — — — $ 1.50
Dos corbatas FANCY CLUB — — — — — — — — $ 2.00
Un estuche de bombones finos de LA ESTRELLA — $ 1.00
Una caja de ORANGE CRUSH — — — — — — — — $ 1.20

$ 19.65

Importe en dinero de cada una de las sorpresas para las dos aproximaciones (anterior y posterior) a la CUARTA SORPRESA, LAS DOS: $39.30.

APROXIMACIONES (ANTERIOR Y POSTERIOR) A LA QUINTA SORPRESA (2)

Para las dos aproximaciones (anterior y posterior) a la QUINTA SORPRESA; para cada una:

—Un juego de refresco de cristal, de EL GALLO — — $ 10.00
Una pluma fuente EAGLE-PEN, punto de oro — — $ 3.00
Una caja de cerveza POLAR — — — — — — — — $ 2.40
Una caja de ORANGE CRUSH — — — — — — — — $ 1.20

$ 16.60

Importe en dinero de cada una de las sorpresas para las dos aproximaciones (anterior y posterior) a la QUINTA SORPRESA. LAS DOS: $33.20.

A LOS CINCO TERMINALES DE LA PRIMERA SORPRESA (10)

Para cada uno de los cupones cuyos cinco terminales coincidan con los cinco terminales de la PRIMERA SORPRESA:

—Una máquina de escribir portátil marca CORONA ..... $ 45.00

LAS DIEZ MAQUINAS: $450.00

LOS CINCO TERMINALES DE LA SEGUNDA SORPRESA (10)

Para cada uno de los cupones cuyos cinco terminales coincidan con los cinco terminales de la SEGUNDA SORPRESA:

—Un estuche de lapicero y pluma fuente, punto de oro, marca PRESTIGE-EAGLE ..... $ 10.00
—Una caja de leche condensada LA HABANERA 4.80
—Una rueda de cigarros LA MODA 1.00

$ 15.80

IMPORTE DE LAS DIEZ SORPRESAS: $158.00.

A LOS CINCO TERMINALES DE LA TERCERA SORPRESA (10)

Para cada uno de los cupones cuyos cinco terminales coincidan con los cinco terminales de la TERCERA SORPRESA:

—Una bata de seda (para hombre) marca DUNDEE ..... $ 7.50
—Tres corbatas FANCY CLUB 3.00

$ 10.50

LAS DIEZ SORPRESAS: $105.00.

A LOS CINCO TERMINALES DE LA CUARTA SORPRESA (10)

Para cada uno de los cupones cuyos cinco terminales coincidan con los cinco terminales de la CUARTA SORPRESA:

—Una cámara BROWNIE SPECIAL KODAK.—620 y dos rollos Kodak ..... $ 5.00
—Una rueda de cigarros LA MODA 1.00

$ 6.00

LAS DIEZ SORPRESAS: $60.00

A LOS CINCO TERMINALES DE LA QUINTA SORPRESA (50)

Para cada uno de los cupones cuyos cinco terminales coincidan con los cinco terminales de la QUINTA SORPRESA:

—Un par de patines marca WINCHESTER .... $ 1.00
—Una pluma fuente marca EAGLE-PEN, punto de oro 3.00
—Una rueda de cigarros LA MODA 1.00

$ 5.00

LAS DIEZ SORPRESAS: $55.00

A LOS CUATRO TERMINALES DE LA PRIMERA SORPRESA (100)

Para cada uno de los cupones cuyos cuatro terminales coincidan con los cuatro terminales de la PRIMERA SORPRESA:

—Una caja de leche condensada LA HABANERA (24 latas) ..... $ 2.40
—Media rueda de cigarros LA MODA 0.50

$ 2.90

LAS CIEN SORPRESAS: $290.00

A LOS CUATRO TERMINALES DE LA SEGUNDA SORPRESA (100)

Para cada uno de los cupones cuyos cinco terminales coincidan con los cuatro terminales de la SEGUNDA SORPRESA:

—Una caja de CERVEZA POLAR ..... $ 2.40

LAS CIEN SORPRESAS: $240.00

A LOS CUATRO TERMINALES DE LA TERCERA SORPRESA (100)

Para cada uno de los cupones cuyos cuatro terminales coindan con los cuatro terminales de la TERCERA SORPRESA:

—Una caja de confituras de LA ESTRELLA ..... $ 2.00

LAS CIEN SORPRESAS: $200.00

A LOS CUATRO TERMINALES DE LA CUARTA SORPRESA (100)

Para cada uno de los cupones cuyos cuatro terminales coincidan con los cuatro terminales de la CUARTA SORPRESA:

—Tres tubos de pasta dental GRAVI, tamaño grande ..... $ 0.45
—Una docena de pastillas de jabón GRAVI 0.60
—Un estuche de Cerveza POLAR (tres botellas) 0.30
—Un estuche de ORANGE CRUSH (seis botellas) 0.30

$ 1.65

LAS CIEN SORPRESAS: $165.00

A LOS CUATRO TERMINALES DE LA QUINTA SORPRESA (100)

Para cada uno de los cupones cuyos cuatro terminales coincidan con los cuatro terminales de la QUINTA SORPRESA:

—Una caja de ORANGE CRUSH ..... $ 1.25

LAS CIEN SORPRESAS: $125.00

A LOS TRES TERMINALES DE LA PRIMERA SORPRESA (1000)

Para cada uno de los cupones cuyos tres terminales coincidan con los tres terminales de la PRIMERA SORPRESA:

—Una fracción de billete de la Lotería Nacional, sorteo ordinario ..... $ 0.16
—Un estuche de ORANGE CRUSH (seis botellas) 0.30

$ 0.46

LAS MIL SORPRESAS: $460.00

A LOS TRES TERMINALES DE LA SEGUNDA SORPRESA (1000)

Para cada uno de los cupones cuyos tres terminales coindan con los tres terminales de la SEGUNDA SORPRESA:

—Una fracción de billete de la Lotería Nacional del sorteo ordinario ..... $ 0.16
—Un estuche de ORANGE CRUSH (6 botellas) 0.30

$ 0.46

LAS MIL SORPRESAS: $460.00

NOTA: Esta lista podrá ser aumentada, pero nunca disminuída.

2,488 "SORPRESAS" extraordinarias de Febrero con un valor efectivo de $5,586.10

EL GRAN SORTEO para la distribución de las SORPRESAS EXTRAORDINARIAS del mes de Febrero, tendrá lugar en el gran Stadium CERVEZA POLAR, la noche del 23 de Febrero de 1940, y será presidido por un tribunal integrado por un representante de cada una de las firmas comerciales e industriales patrocinadoras de EL SOBRE DE LA SORPRESA y un representante del periódico "AVANCE". Dará fe del mismo, un Notario Público.

El acto será lanzado al espacio por los potentes micrófonos de una gran radioemisora, desarrollándose un gran programa artístico, cuyos pormenores se publicarán oportunamente.

AVISO IMPORTANTE: Estas SORPRESAS EXTRAORDNARIAS de Febrero las distribuye EL SOBRE DE LA SORPRESA, *ADEMAS* de las DIEZ MIL SORPRESAS DIARIAS cuyo valor y facilidad de adquisición le han merecido el más rotundo éxito de cuantos hayan podido tener otros sistemas de propagandas comerciales.

Compre AVANCE todas las tardes.

EN NADA PUEDEN INVERTIRSE CON MAS PROVECHO LOS CINCO CENTAVOS QUE CUESTA EL EJEMPLAR

Un FORD 1940 por 5 centavos.

M.E.C.D. 2016

SE CONFIRMARON VENTAS DE AZUCARES CRUDOS DE CUBA HECHAS EN NEW YORK AL PRECIO DE 1.95 C&F

LAS OFERTAS LUEGO EN AQUEL MERCADO SE HICIERON A 1.98 CON MAS COMPRADORES A 1.95

Durante la semana se reportaron ventas por cincuenta mil toneladas de dicha procedencia, entre 1.89 y 1.95; y de P. Rico se vendieron 1,100 tons. a 2.82, derechos pagados

Las informaciones privadas recibidas ayer de New York, admiten como confirmadas las ventas de tres cargamentos de crudos de Cuba a 1.95 costo y flete. Es la noticia a que nos referíamos en nuestra información anterior. En su resumen de la semana la confirman también los señores Luis Mendoza y Compañía que, como corredores, han de conocer los detalles de esas operaciones. Ratifica lo dicho, la oferta que ayer se hizo en aquella plaza, de otro cargamento de Cuba, para embarque en la segunda quincena de febrero, al precio de 1.98 costo y flete, como asimismo la oferta de dos cargamentos de igual procedencia, para embarque en el mencionado próximo mes, o probablemente en marzo, al precio de dos centavos costo y flete. Y el hecho de que existían compradores a 1.95 costo y flete, ha dado una confirmación plena en los círculos azucareros de esta capital, de que se han hecho las ventas apuntadas, y acaso otras, aunque no se hayan reportado los detalles de las mismas, al precio dicho de 1.95 costo y flete.

Antes de recibirse el despacho que contenía la información que hemos sintetizado, llegó otro que anunciaba que a la apertura del mercado de crudos de embarque, de New York, se ofreció un cargamento de Puerto Rico, y 5,000 sacos más de igual procedencia, para embarque el 24 del actual, al precio de 2.85 derechos pagados.

Aunque en la hora final existía la impresión de que se habían hecho ventas, no se recibieron despachos que las confirmasen.

MERCADO DE FUTUROS.—Los del contrato número 3 o americano quedaron al cierre, de igual a un punto más altos que el cierre del viernes, Se vendieron de este contrato durante la sesión de ayer, en la Bolsa del Azúcar de New York: 800 toneladas en marzo, 550 en mayo, 700 en julio, 450 en septiembre y 50 en enero del próximo año. Los del contrato número 4 o mundial quedaron de un punto a dos puntos más bajos que al cierre del viernes, reportándose las ventas siguientes: 4 400 toneladas en marzo, 4,300 en mayo, nada en julio, 250 en septiembre y 2,000 en diciembre.

EL RESUMEN SEMANAL.—Lo hicieron de la actuación de los mercados, sin incluir las operaciones de ayer, los sejores Luis Mendoza y Ca., de la manera que sigue:

La incertidumbre reinante sobre la zafra de Cuba mantuvo el mercado en constante excitación durante la semana que reseñamos, mejorando este a medida que iban reavivándose las esperanzas de una zafra normal, y reafirmándose todavía más al saberse el acuerdo del Instituto.

Por lo tanto, el efecto del acuerdo no debe observarse solo con posterioridad a la noticia, sino desde días antes, y hay que pensar también cuánto hubiese bajo el mercado si se hubiera decretado una cuota de 200 mil toneladas más.

Durante la semana se vendieron 50,000 toneladas de crudos de Cuba a precios entre 1.j9 y 1.95 y 1,100 de Puerto Rico a 2.80, o sea un total de 51,100 toneladas. No se registró venta alguna de Filipinas.

En el contrato número 3 de cuota americana se operó esta semana en 41,800 toneladas, contra 62,250 en la semana anterior, registrando las cotizaciones alzas netas de 2 puntos.

En el contrato No. 4 de cuota mundial se operó en 32,900 toneladas, registrando alzas netas de 1 a 4 y medio puntos, contra 22,800 toneladas en la semana anterior.

LA LEY AZPCARERA.—Los mencionados señores de Luis Mendoza y Compabía, comentan el propósito de modificar la Ley Azucarera de los Estados Unidos y dicen lo siguiente:

«Resuelto el vitad problema de los derechos aduanales, y resuelto también, al parecer, el del montante de la zafra, enfoquemos ahora nuestra atención sobre otro problema de capital importancia para Cuba, que debiera captar por completo todo el interés de nuestros gobernantes y prohombres azucareros durante el trimestre que comienza.

«Nos referimos a la modificación de la Ley Azucarera de los Estados Unidos por el Congreso de aquel país, donde cañeros y remolacheros han formado una fuerte «piña» para elaborar un pastel cuyo principal ingrediente es la cuota de Cuba. De defensores, tenemos a aquellos que ven el asunto desde el punto de mira del interés general; pero es preciso prestarles la ayuda más decidida, porque combatir una «piña» fuerte no es tarea fácil, y menos cuando está respaldada por intensa propaganda de prensa. Debemos organizarnos para combatir a nuestros adversarios con sus propias armas, y tanto más cuanto que tenemos a nuestro favor poderosos argumentos y en nuestras manos está neutralizar los que pudieran ser esgrimidos contra nuestra causa.

Para dar una idea de los planes que abrigan nuestros adversarios, extractaremos a continuación un artículo del «Journal of Commerce», dando a conocer un proyecto de ley, propugnado por la Liga Americana, que: 1) regiría por 5 años; 2) aumentaría la cuota remolachera en unas 200,000 toneladas; 3) aumentaría la de la caña continental en 160,000; 4) rebajaría de la cuota de Cuba estas 360,000 toneladas, más los aumentos que se otorgasen a Puerto Rico y las Hawaii, así como todo cuanto mermase el consumo, y por lo tanto, 5) significaría para Cuba de 500,000 a 600,000 toneladas menos de cuota americana; 6) reduciría la cuota de refino de Cuba de 325,000 a 255,000 toneladas; 7) subiría los derechos de Cuba a 1.50 haciendo extensivo el pago de beneficios a las nuevas siembras posteriores a la suspensión del plan de cuotas, no obstante las conminaciones del Presidente Roosevelt; 8) sometería las cuotas extranjeras a cupos de cuartas partes trimestrales, reajustándolas con arreglo a las necesidades del consumo, y 9) obligaría al Secretario de Agricultura a fijar en Enero las cuotas iniciales con arreglo al consumo del año anterior, menos existencias, sin perjuicio de ir reajustándolas de trimestre en trimestre.

«Como se vé este proyecto solo propende a aumentar las cuotas Continentales e nsulares Americanas a expensas de Cuba, y aunque no es sino uno de tantos llamados a fracasar, el asunto es de tal importancia para Cuba que a él dedicaremos desde ahora preferente atención.

«Y aunque el propio «Journal of Commerce» advierte: «espérase que tanto el Secretario de Estado Hull como el de Agricultura Wallace se opongan a toda tentativa de rebajar la cuota de Cuba», a renglón seguido añade:

«A juzgar, pues, por los indicios actuales, la nueva ley azucarera presagia una verdadera batalla campal entre las partes interesadas, opinando un representante de los diversos grupos aquí congregados que la contienda legislativa ha de ser «una de las peores que jamás hayamos presenciado».

«Apresémonos a ayudar a nuestros aliados en la medida plena de nuestras fuerzas.»

Cotizaciones

COTIZACION DE LA LIBRA

La libra esterlina se cotizó ayer al cierre del Mercado local a $3.95 7/8.

COTIZACION DE LA PESETA

La peseta española se cotizó ayer, al cierre del Mercado local, nominal.

COTIZACION DEL FRANCO

El franco francés se cotizó ayer en el Mercado local, a razón de 44.44 por dólar.

PENNZOIL

LA SUPREMA CALIDAD DE PENNSYLVANIA

No es un aceite más en el mercado de Cuba. Es el aceite esperado por todos los automovilistas, que quieren máximo rendimiento y garantía absoluta de la lubricación de su motor.

DISTRIBUIDORES

Zaldo y Martínez, S. en C.

MERCADERES Nº 24 TELEFONO A-7754
HABANA

100% Pure Pennsylvania
PENNZOIL
Safe Lubrication

VALORES

Al no surgir otros factores que los que han estado influyendo durante la semana que ha finalizado, la actuación del mercado local de valores ayer estuvo acorde con la explicada en nuestras últimas informaciones.

Durante el medio día de mercado, las operaciones fueron pocas, como casi siempre ocurre los sábados. Desde luego que los valores más solicitados fueron los mismos que en los días anteriores constituyeron la principal actividad del mercado. Nos referimos al Bono nuevo de la Deuda Exterior 1977 y a las Obligaciones Oro del Tesoro. A base de aquel se concertaron ayer operaciones por unos $12,000, y en las Obligaciones se hicieron unos $15,000, incluyendo $1,000 de las de siete cupones a 35-3|8 para entregar el papel el día quince. El volumen apuntado casi todo correspondió a esas Obligaciones con siete cupones.

Muy poco se hizo en los otros bonos de renta. Los de Morgan del 1953 se cotizarán ex cupón, de dos y tres cuartos por ciento, mañana lunes en la Bolsa de la Habana.

Hubo algunos negocios, o muy pocos también, a base de las acciones beneficiarias de la Nueva Fábrica de Hielo, de las comunes de la Jarcia de Matanzas y de las preferidas de la Utilities y Naviera. Estas serán cotizadas mañana ex-dividendo, de uno y tres cuartos por ciento, en el mencionado centro local de contrataciones.

TABACO

Dimos ayer un resumen de lo que ha ocurrido en el mercado local durante la semana que ha finalizado. La nota destacada, como deciamos, la constituyó D. Emil Klein, fabricante de New York que llegó el domingo pasado y rebresa mañana a los Estados Unidos. Tenemos la impresión de que deja comprometidos unos cuatro mil tercios de tripas de Vuelta Abajo. Como los registros de ese tabaco los realizará la firma Leslie Pantin and Son, habrá que esperar al término de los mismos para conocer detalles y apuntar los en su oportunidad.

Harry Wurman, de la Bayuk Cigar Company, de Filadelfia, regresó ayer de mañana al Norte. Estuvo mirando las cantidades que había comprado para esa Compañía la firma Rothschild-Samuels-Duivnan. Pero se espera que estos señores adquieran otros lotes para la mencionada Bayuk Cigar, en concordancia con el parecer del señor Wurman .

Pequeñas partidas de rezagos de Partido y Vuelta Abajo, pasaron a terceras manos al finalizar la semana. Los incluiremos en nuestro resumen numérica del próximo sábado.

Las entradas de rama

Solamente 141 tercios se recibieron ayer. Procedían de Ovas y venían consignado a la firma Rothschild-Samuels-Duignan.

Los primeros cortes

Anteayer empezaron los cortes en las fincas «La Maruja», de José Toraño, y en «El Tomeguín», de Blas de Paz. Son fincas del barrio del Tumbadero, término de San Antonio de los Baños.

COTIZACIONES DE LA BOLSA DEL AZUCAR DE NEW YORK

NUEVA YORK, enero 13. — (Por el hilo directo de Luis Mendoza y Compañía.)

CONTRATO NO. 3

Meses	Abre	Máx.	Mín.	Cierre
Ene.	—	—	—	1.86
Mar.	1.91	1.92	1.91	1.92
May.	1.96	1.96	1.96	1.96
Jul.	2.00	2.01	2.01	2.00
Sept.	2.04	2.04	2.04	2.04
Ene.	2.04	—	—	2.05

CONTRATO NO. 4

Meses	Abre	Máx.	Mín.	Cierre
Mar.	155	155	153	153
May.	155	155½	153	153½
Jul.	155	—	—	153½
Sept.	155	155½	154	154
Dic.	156	—	—	154½

APRECIACIONES DEL MERCADO DEL AZUCAR

ENERO 13 DE 1940

Costo y Flete	Ant.	Hoy
Pronto embarque a EE. UU.	1.95	1.95
Flete	0.20	0.20
Libre a bordo — Pago inmediato		
EE. UU. cuota libre	1.73	1.74
EE. UU. cuota retenida 1941	1.49	1.50
Cuota Mundial libre	1.53	1.53
Cuota Mundial especiales y reserva	1.46	1.47
Cuota local (Ex-Almacén Puerto)	1.32	1.32
Todas las cuotas	1.56½	1.57¾

(Estas apreciaciones son de Luis Mendoza y Compañía.)

LA BOLSA DE AMSTERDAM

AMSTERDAM, Enero 13.—La Bolsa cerró con los precios siguientes para los valores americanos. U. S. Hteel 69.3|4; Bethlehem Steel 74.1|8; Anaconda Copper 29.1|4; General Motors 51.3|4; New Cork Central 17.3|4; Chryslar 82.1|4.

El tipo del guilder se cotizó a 53.47.1|2.

Bonos de Cuba

Cierre ayer en New York:

Speyer 5%	101	—
Morgan, 5%	101⅛	103
Speyer, 4%	98⅝	—
Morgan, 5½%	101⅛	104
Obras Públicas 5½%	73½	75
Cuba 4½%, 1977	56	56⅝
Cuba Railroad, 5%	36¾	38
Cuba Railroad, 7½%	45	46
Cuba Northen, 5½%	28⅝	29¾
Manatí Sugar 6½%	40	41
Warren Bros 6%	33¾	34¼

The FIRST NATIONAL BANK of BOSTON

Fundado en 1784

BALANCE GENERAL

Diciembre 30 de 1939

ACTIVO

Efectivo en Caja y Bancos	$ 392,089,833.97	
Valores del Gobierno de los Estados Unidos	120,480,310.38	
Valores de Estados y Municipios	22,321,623.38	
Préstamos a la Demanda con garantía de Valores	12,991,354.52	$ 547,883,122.25
Préstamos, Descuentos e Inversiones		275,115,013.86
Edificios del Banco		12,768,701.00
Aceptaciones de Clientes por Cartas de Crédito Comerciales para la Exportación e Importación de Mercancías		8,525,712.95
Intereses vencidos y por cobrar		3,043,292.99
TOTAL		$ 847,335,843.05

PASIVO

Capital	$ 27,812,500.00	
Reserva y Utilidades	53,406,194.03	$ 81,218,694.03
Reservas Varias (incluyendo Intereses cobrados no vencidos, Impuestos, Dividendos a pagar y Contingencias)		12,949,433.01
Depósitos		739,025,406.85
Aceptaciones por Cartas de Crédito Comerciales y Letras sobre el Extranjero, vendidas		9,527,432.11
Remesas en Tránsito		4,614,877.05
TOTAL		$ 847,335,843.05

SUCURSALES EN CUBA:
HABANA:
AGUIAR ESQUINA A LAMPARILLA
AVENIDA DE ITALIA 568 (GALIANO) — AVE. DE MAXIMO GOMEZ 702 (MONTE Y CARMEN)
CIENFUEGOS — SANTIAGO DE CUBA — SANCTI-SPIRITUS

BOLSA DE LA HABANA

COTIZACIONES AL CIERRE AYER

Bonos y Obligaciones República de Cuba

	Comp.	Vend.
Speyer 1904-1944	112	130
Deuda Int. 1905	97	102
1909-1949	110	128
Morgan 1914-1949	112	—
Morgan 1923-1953	112	—
O. Públicas 1930-1945	81	93
1937-1977	63⅛	63⅝
Obs. oro con 9 cupones	41	—
Obgs. oro con 7 cupones	35	35¼
Obgs. oro con 4 cupones	32	32⅝
Azúcar 1930-1940	108	—
Centro Asturiano	—	—
Banco Terr. S. B	14	40
Cervecera	40	70
Cerv. Obgs. no Hip.	15	20
Gas	100	—
Hav. Elec. Cons.	46	—
Havana Electric Debentures Obgs. no Hip	1¼	1¾
Edif. La Metrop. S. A	24	—
Mercados de Abasto y Consumo 1a. Hip.	40	—
Nueva F. de Hielo	110	—
Papelera S. B	70	—
Teléfonos	100	—
Unidos	7	—
Obgs. no Hip. Cía. Inveriones Fom. S. A	—	—
Co. Obgs. no Hip.	1¼	2
Nueva F. de Hielo	110	—
Papelera Cubana S. B	60	—
Cuban Telephone Co	100	—
Unidos	6	—
Cía. Inv. Fom. S. A	—	—

Acciones

	Comp.	Vend.
Banco Territorial	—	—
Banco Terr. Bnfs.	—	—
Cervecera	15	28⅞
F. C. Cons. de Cuba P.	2	—
Cuba R. R.	3	—
Fibras y Jarcia	—	—
H. E. Utilities Co. P. 6%	40	40½
H. E. Utilities Co. P. 5%	6⅜	8
H. E. Railway Co. P.	⅝	2
H. E. Railway So. C	⅛	½
Jarcia P	65	—
Jarcia, C	4½	8
Licorera de Cuba	½	—
Lonja, P	—	—
Lonja C	—	—
Mercantil, La (Seg.)	—	—
Metropolitan Auto	—	—
Naviera P	25½	32
Naviera, C	2⅛	—
Nueva F. de Hielo	125	—
N. F. de Hielo Bnfs.	34	40
Pesca P	—	—
Pesca C	—	—
Teléfono P	61	—
Teléfono C	7	12
Unidos	1⅛	⅝
Unión Oil	1⅝	—
1ra Papelera Cubana	—	—
Cedulas Primera Papera Cubana, 8%. (En circulación $500,000)	—	—
Cía. Muelles de Regla	—	—

Acciones

	Comp.	Vend.
Cerv. Int.	15	—
F. C. Cons. Prfs.	2	—
Cuba Railroad Prfs.	3½	—
H. E. Utilities Prfs.	40	—
H. E. Utilities Pretes	6¼	—
Hav. Elec. Ry. Co. Prfs	½	—
Jarcia Prfs	60	—
Jarcia Cms	4¾	—
Licorera de Cuba	¾	2
Naviera Prfs	26¼	32
Naviera Cms.	2	—
Nueva F. de Hielo	120	—
N. F. de Hielo Bnfs.	35	37
Teléfonos Prfs.	61	65
Teléfonos Cms.	7	12
Ferrocarriles Unidos	1	2
Unión Oil Co.	1½	2½

COTIZACION A TERMINO

Entregas: días 15 y último de mes

Bonos y Obligaciones República de Cuba

	Comp.	Vend.
Speyer 5%	112	—
Deuda Interior	95	100
Speyer 4½%	109	—
Morgan 5%	111	—
Morgan 5½%	112¼	119
O. Públicas 1945	81	—
4½ 1977	63	63¾
Obgs. oro con 9 cupones	40	—
Obgs. oro con 7 cupones	35⅜	35¾
Obgs. oro con 4 cupones	31¾	32½
Azúcar	108	—
Centro Asturiano	40	—
Cervecera Int.	40	—
Cerv. Int. Obgs. no Hip.	15	20
Gas y Electricidad	100	—
Hav. Elec Railway Co.	46	—
Havana Electric Railway		

MERCADO DE GRANOS

Cierre ayer en Chicago:

Avena:	
Mayo	39¾
Julio	34½
Septiembre	32⅝
Centeno:	
Mayo	68⅞
Julio	67¾
Septiembre	67¾
Maiz:	
Mayo	57¾
Julio	57⅞
Septiembre	58¼
Trigo:	
Mayo	98¾
Julio	96⅛
Septiembre	95½
Winnipeg:	
Mayo	86
Julio	86¾
Septiembre	88

MERCADO DE MANTECA

Cierre ayer en Chicago:

Mayo	6.30
Julio	6.50
Granel	5.15

SORTEO DE SANTA CLAUS

SE JUEGA EL 31 DE ENERO PREMIO MAYOR. $200,000
CADA FRACCION GANA $20,000
POR $22.00 REMITIMOS EL BILLETE ENTERO DE LAS CUATRO SERIES A CUALQUIER LUGAR
SOLICITE PRECIO ESPECIAL PARA REVENTA

CASA MENENDEZ, S. A.

MONTE, 813. APARTADO 1908.
TELEFONO M-4729. HABANA. TELEGRAFO «ROQUE».

PROMEDIOS DEL CIERRE DE LA BOLSA DE NUEVA YORK

Por DOW JONES CO.
NUEVA YORK, 13 de enero de 1940

	Abre	Máx.	Mín.	Cierre		
30 industriales	415.56	146.05	144.99	145.19	baja	.77
20 ferraviarias	30.66	3.078	30.53	30.60	baja	.14
15 Serv. Públ.	25.29	25.38	25.16	25.21	baja	.04
40 Bonos			—	89.86	baja	.07

VOLVIERON A ACUSAR BAJA LOS PROMEDIOS AL CIERRE DE LA BOLSA DE NEW YORK

NEW YORK, enero 13. — No se observaron liquidaciones ulteriores en gran escala durante la breve sesión del sábado, y los valores gozaron de un tono más firme. En ausencia de incentivos frescos de naturaleza favorable, la estabilización se atribuyó a consideraciones de índole técnica. La noticia más importante del día fué, aparentemente, los estimados preliminares sobre las operaciones siderúrgicas de la entrante semana. La tendencia general es hacia la baja, dentro de una brusca contracción que se iniciará, según se cree, en el distrito de Youngstown. Aparentemente, las empresas del giro, con vista de la declinación de los pedidos, han decidido aminorar la producción con el fin de contrarrestar la rápida declinación que se observa en el volumen de pedidos pendientes evitando de ese modo la posibilidad de una violenta baja en el nivel de producción si los pedidos que se esperan para el mes de febrero no materializan. En suma, la actitud del mercado hoy puede calificarse en términos generales de alentadora.

Thomson and Mc Kinnon.

CAMBIOS EN NEW YORK

Cierre de ayer en New York:

Libra Esterlina	3 96½
Francos	2.24⅝
Pesetas	10½

LAS COMPENSACIONES DEL HABANA CLEARING HOUSE

Pag de Mercantil

Las compensaciones efectuadas entre los bancos asociados al Habana Clearing House, durante la semana que terminó ayer, ascendieron a $15,821,797.77, contra $14,035,520.64 que sumaron las efectuadas durante la semana que finalizó el seis de este mismo mes. Hay una diferencia de $1,786,277.13 a favor de la semana terminada ayer.

CARTA SOBRE LOS GRANOS

CHICAGO, Ill., enero 13 —A nuestro juicio, existen pocos o ningunos atractivos para operar en ventas aquí y mientras el mercado estuvo pesado en la mayor parte de la sesión de ayer, dependiendo casi enteramente de las cuberturas de ventas en descubierto para su apoyo, creemos que las liquidaciones han terminado ya prácticamente.

Templeman.

MERCADO DE METALES

Cierre ayer en New York:

Cobre	12.50
Plomo	5.50
Manganeso	40.00
Estaño	47.25
Zinc	6.14
Nickel	35.00

DE SOLO, CARDENAS Y CARBALLIDO, ABOGADOS
Dpto. de Administración de Bienes muebles e inmuebles e Inversiones
Director: Alberto de Ayala
Compra y venta de fincas rústicas y urbanas e hipotecas
Aguiar 202, altos, Esq. a Tejadillo. Telfs.: M-7744 A-0661 y M-2443

BOLSA DE NUEVA YORK

COTIZACIONES AL CIERRE AYER

—A	
Amer Crys	11¾
Am Radiator	9⅝
Adams Expr	8
Air Reducc	52
Alaska Jun	6⅝
Allied Chem	172½
Allis Chal	36¾
Amer Can	114¼
Am Car Fou	27
Am F. Pow	2
Amer Ice	2¾
Amer Inter	5½
Amer Loco	19¼
Am P. Light	4¼
Amer Smel	47½
Amer Sugar	19½
A. C. Alcohol	6¾
Amer T and T	168⅝
Am Tobac A	86
Am Tobac B	87¼
Am w works	10⅞
Am woolen	8¼
Anaconda	28
Atchison	22⅜
Atlan Coast	22
Atlan Coast .	20
Atlan Ref	21
Ass D. Goods	8
Auburn Auto	2⅛
Amer Metal	23
Armour and Co	5⅜
—B	
Baldwin Lo	15¼
Balt and Ohio	5¾
Bendix Avi	27⅞
Boeing Airp	22
Beth Steel	72⅞
Borden Co	22
Briggs	26¼
Brook Man	13¾
Butte Copp	4⅛
Byers A M	11⅝
—C	
Can Pacif	5

Curt y A; Curt w com; Case T. Mach; Columb Gas; C. de Pasco; Ches and Ohio; Chi R. Island; Chrysler; Coca cola; Col Carbon; Comm and Sout; Cons Gas; Cons Oil; Cont Can; Cont Oil; Corn Prod; Cont Motors; Cuba Co; Cub Amer S; C Am Sug p; Cmm-l Solv; Chesapeake; Cruc Steel; Cons R. Cuba; Canada Dry;
—D; Del Hudson; Del and Lack; D. Aircrag; Drug Inc; Dupont;
—E. East Kodak; El Auto Lit; El Pow Lig; Elec Bond; Erie R R;
—F Fox Film C; Frep Texas; Foster wh; Firestone;
—G. Gen Asphalt; Gen Elec; Gen Foods; Gen Motors; Guantánamo; Gillet Saf; Gimbel Bros; Gold Dust; Goodrich R; Goodyear; Gen. Bronz; Graham Page; Gramby; Great North;
—H. Homestake; Houston Oil; Hudson Mot;
—I Illi Cent; Interb R. T.; Int Cement; Int Nickel; Inter Tel; I. Tel F S; Illin Glas;
—J Johons Mansv;
—K. Kroger Groc; Kennecot;
—L Lambert Co; Lgg Myes; Loews Inc; Left Inc; Lorillard; Louisv Nas; Lludlum Stl; Lehman Cor; Liquid Carb;
—M. Marcy H R; Manatí Sug; Montgomeri; Miss Pac c; Miss Pac p; Morris Phi; Murray Corp;
—N. N Y Central; Nash Gelvi; Nat-l Bisc; Nat-l Dist; Nat-l Dairy; Nat-l P. Li; Nat-l Steel; North Amer; N A Aviatin; Nort Pacific;
—O. Ohio Oil; Otis Elev; Otis Steel;
—P. Packard Mot; Paramount; Pennsylvann; Pat. Mines; Pat Mines; P. Petroleum; Pullman Co; Pure Oil; Puerto Rico;
—R Radio Corp; Rep I Steel; Reynolds;
—S. Schen Dis; Safeway; Sears Roeb; Shell Uni; Simmons Co; Soc Vacuum; St Paul p; So Pacific; South Ry; Stan Brands; Stand Gas; Stan N J; Stewart war; Studebaker;
—T Texas Co; Texas Gulf; Tinken Roll;
—U Union Carb; U Pacific; United Cor; Uni Car pfd; Unit Fruit; U S Rubber; U. Aircraft; U S Steel; U S Inb Alc;
—V. —W. —Y. Vanadium; Warner Bros; W. Brothers; West Union; West Elec; White Motor; Woolworth; Yellow Tr; Youngs Sheet

CAMBIOS

Tipos de venta al cierre ayer en Bancos de esta capital:

Nueva York, cable	1-10P
Nueva York vista	1-10P
Londres, cable	3.95⅞
Londres, vista	3.95½
Paris cable	2 25
Paris vista	2.24
Madrid, cable	Nominal
Madrid, vista	Nominal
Italia cable	5 11
Italia vista	5 10
Toronto, cable	12⅜D.
Toronto, vista	12⅜D.
Alemania, cable	40 50
Alemania, vista	40 49
Hong Kong, cable	24 50
Hong Kong, vista	24.45
Belgica, cable	16.76
Belgica, vista	16.75
Suiza cable	22.49
Suiza, vista	22 48
Amsterdam, cable	53 40
Amsterdam, vista	53.35
Buenos Aires, cable	22.70
Buenos Aires, vista	22.75
Japón, cable	23.46
Japón, vista	23.41

GANADO

LOS PRECIOS EN PIE

Precios que pagan compradores, entregado el ganado en esta capital, según información de los Mataderos:

	Ctvs. Libre
Lanar, de 3 a	3½
Vacuno, de 3¼ a	3½

Precios del ganado porcino

De 100 lbs a 125 lbs de 4 a 5 cts.
De 125 lbs a 150 lbs de 5 a 5½ cts.
De 150 lbs a 175 lbs de 5¼ a 5½ cts.
De 175 lbs a 200 lbs de 5½ a 6 cts.

LOS PRECIOS DE LA CARNE

En los mataderos de esta capital rigen los siguientes precios:

	Ctvs. Kilo
Vacuno, de 12 a	14
Cerda, de 25 a	30
Lanar de 20 a	25

MATADERO DE LUYANO

Se sacrificaron ayer en el Matadero de Luyanó:

	Cabezas
Vacuno	90
Cerda	53
Lanar	2

MATADERO INDUSTRIAL

Se sacrificaron ayer en el Matadero Industrial:

	Cabezas
Vacuno	239
Cerda	262
Lanar	—

CARROS ENTRADOS

Llegaron 27 carros de Camagüey, 16 de Oriente y 15 de Las Villas, con ganado vacuno para el Matadero Industrial.

GANANCIAS Y PERDIDAS DE LAS EMPRESAS AMERICANAS

NEW RORK, Enero 13.—American Woolen: Declaró un dividendo de $3 en sus preferidas. American Zinc and Lead: Declaró un dividendo de $1.25 en sus acciones primeras preferidas. Sterling Inc.: Declaró el pago de un dividendo trimestral regular de 5 centavos en sus acciones comunes. Louisville Gas and Electric of Delaware: En el período de 12 meses que terminó el 30 de noviembre último, esta empresa tuvo una entrada neta de $1,440,000 contra $1,221,000. Atlas Plywood: Declaró un dividendo de 25 centavos. R. J. Reynolds: En el año 1939 esta empresa tuvo una utilidad neta de $25.645.000 contra 23 millones 734,000 dólares.

MERCADO DE ALGODON

Cierre ayer en New York:

Enero	10.99
Marzo	10.92
Mayo	10.65
Julio	10.25
Octubre	9.66
Diciembre	9.56

MERCADO DE GOMA

Cierre ayer en New York:

Esnero	—
Marzo	19.01
Mayo	18.60
Julio	18.29

MERCADO DE PIELES

Cierre ayer en New York:

Marzo	14.52
Julio	14.75
Septiembre	14.98
Diciembre	15.19

LA CAMARA DE COMERCIO FELICITA AL PRESIDENTE

La Cámara de Comercio de la República, que combatió la concesión marítima contenido en el decreto número 2911 de 1939, hecha a la Compañía de Navegación de Cuba, ha dirigido en la tarde de ayer, al Ejecutivo nacional, con motivo de la derogación de dicho decreto, el siguiente telegrama:

«Honorable Presidente República.
«Palacio Presidencial.
Habana.

«Enterados por información prensa derogación decreto 2911, felicitámosle por su alto espíritu justicia e inteligente atención prestada asunto, congratulándonos por todo ello.—Cámara Comercio República Cuba: Juan S... batés, presidente».

BOSTON SURETY COMPANY, S. A.
GARANTIA EN BONOS DE LA REPUBLICA
FIANZAS EN GENERAL
MANZANA DE GOMEZ, DEPARTAMENTOS 365-368.—HABANA
TELEFONOS: A-6204 y M-2517
CABLE: AVIEITES.—TELEGRAFO: BOSCO

M.E.C.D. 2016

LLEGARA HOY EL VAPOR SUECO "KUNGSHOLM", CON EXCURSIONISTAS; BUENA RECAUDACION ADUANERA

CARDENENSES

EN LA IGLESIA DE MIJALA

Los brillantes actos de hoy
Curso de un programa.
Iniciado el día 12.

Ese de las solemnes fiestas religiosas en honor del Milagroso Niño Jesús de Praga, que se celebra anualmente en la bonita Iglesia del Asilo Católico de Niños de Mijala y de cuya organización brillante son siempre leaders esas dos damas distinguidas que se llaman Onelia Méndez de Iturrioz y Charito Aramburu de Fernández.

La gran festividad hoy
Del Niño Jesús de Praga.

El programa, iniciado el día 12 con el triduo, continúa así:

Día 14: a las 6 y media, Comunión General.

A las 9: Solemne función en la que predicará el Rvdo. P. Juan de San Antonio, Trinitario. A las personas que asistan a esta fiesta se les obsequiará con preciosos recordatorios.

A las 4 y media p. m.: Solemne procesión, alrededor del parque «Mar... López».

Día de júbilo.
En la barriada de Mijala.

El almuerzo de hoy

En Varadero.
En el Club Arechabala.

Gran almuerzo que todos los años celebran los empleados de la solvente firma de José Arechabala S. A., en el coquetón club de esa industria en la Playa Azul, que hoy preside el caballeroso amigo señor Fernando Llaguno.

Acto cordial.
De camaradería.

Hilario Zubiarrain

De días hoy.
El atento amigo.

El siempre afectuoso amigo señor Hilario Zubiarrain celebra su onomástico.

También su hijo.
Un correcto joven.

El simpático Hilarito que es orgullo de los felices esposos Balbis-Zubiarrain.

Mi felicitación a ambos.
Padre e hijo.

Aniversario de bodas

De joven venturoso.
Feliz y apreciado.

Los esposos señora Julita Vázquez de Garma y el señor Luciano Garma Bravo, que en el vecino central «Progreso» donde residen, celebraron con júbilo su tercer año de casados entre las mayores dichas.

Reciban mi felicitación.
Aunque tarde, sincera.

Cumpleaños

De un joven.
Correcto y sociable.

Refiérome al estudioso Octavio Adolfo Hernández Ortiz, uno de los hijos de los distinguidos esposos señora Beba Ortiz y el Ing. Julio Hernández Escalada, que cumple diecisiete años.

...galos feliz.
Entre alegrías.

De días

Una dama ha poco.
En la fecha del 11.

Celebró su santo ese día la interesante señora Hortensia Roselló de Berdiales, esposa del siempre afectuoso amigo Benigno Berdiales, alto empleado del Club Náutico Varadero.

Mi saludo a esa dama.
Tarde, pero cumplido.

La Estación Invernal en Varadero

Afluyen turistas.
Como ningún año.

Puedo decir que muy halagadora se presenta la season invernal en la poética Playa Azul este año.

Esta lleno Kawama.
Y todos sus hoteles.

Nuestra ciudad se ve invadida por norteamericanos que pasean por nuestras calles y que disfrutan del típico coche admirando nuestros atractivos.

Tengo una noticia.
Alrededor de Varadero.

Es la de decir que ultimadas las reformas del Casino de Verano, abrirá de nuevo sus puertas a fines de enero o principios de febrero con un espectáculo maravilloso para el turista.

Habrá cabaret cada noche.
Con shows preciosos.

La gran orquesta femenina «Anacaona», de deliciosas cubanitas, ha sido contratada por el activo Director del Casino de Varadero el señor Manolo Rojas, para toda la temporada invernal.

Tocarán a diario.
Noche tras noche.

«Lito» López

Visita del cronista.
Grata visita.

La recibí de Matanzas del sociable «Lito» López, que en representación del simpático comandante Jose R. Carreño, vino a nuestra Perla del Norte en viaje de propaganda por la candidatura del último citado para la Presidencia del Club de Oficiales de la ciudad yumurina.

Tiene aquí ambiente.
La citada candidatura.

«Lito» López y el cronista pudieron comprobar el arraigo del comandante Carreño, que apenas se conoce, se le toma afectos y simpatías.

Ha de triunfar.
Reúne todo para ello.

Una verbena

Gran verbena.
El 10 de febrero.

La organizan las Antiguas Alumnas del Apostolado en pro del arreglo de las calles de la ciudad y ya se hacen los preparativos.

Daré detalles.
Los prometo!

En la mesa rotaria

Noche de sesión.
El jueves último.

Tuvo por sede esta vez la mesa rotaria al acreditado Bate Marino, el restaurant de la bohemia exquisita y de los platos famosos y la asistencia fué nutrida, recordando al coronel Eugenio Silva, el Presidente; Adolfo Hernández Escalada, Enrique I. Cruell, Mario Herrera, Octavio Sust, Luis Cortés, Rafael Palmer, José Jenkins, Avelino Iglesias, Osus Labourdette, Jorge Soler, Dr. Gustavo Pérez Maribona, Dr. Roberto L. Wharton, Luis del Valle, Angel Fernández, José Ramón García, Pedro J. Sierra, Víctor Ruiz Arammburu, Ramón Pérez Maribona, Edgar Carrillo, José Andrés Comas, Manolo Amador y el cronista.

Se leyó la acta última.
Y se hizo el pase de lista.

El Secretario Dr. Gustavo Pérez Maribona leyó varias comunicaciones entre ellas, una referente a la verbena Pro-Calles de las Antiguas Alumnas del Apostolado y otra a la Semana del Niño.

Hubo un informe.
De Silva y Cruell.

Los dos dieron cuenta de la visita a La Habana del Presidente de Rotary International y de lo satisfecho que quedó de Cuba.

Habló Silva del turismo.
Con la experiencia que posee.

Citó varias veces el nombre del Director del DIARIO DE LA MARINA el Dr. Pepín Rivero, el cívico y valioso periodista, alrededor de un artículo que había publicado sobre turismo y sobre lo cual él le había enviado una carta sobre el mismo tema.

También habló el Dr. Wharton.
El Presidente de «Pro Calles».

Dijo entre otras cosas que le parecía imposible que en seis meses de labor el Comité «Pro-Calles» hubiera recaudado con el solo aporte de los cardenenses la cantidad de $54,000.00 que se emplean en la reconstrucción de nuestras vías urbanas y que se hallaba encantado por ello.

Se trataron otros asuntos.
De gran importancia.

Tarde se levantó la sesión acordándose que la próxima comida sea el jueves 18 en el hotel «Torres», en Varadero y que el 28 de enero se festeje el natalicio del Apóstol con gran banquete.

Activo Rotary en Cárdenas.
Siempre laborando.

Una boda en la capital

Se celebró el sábado.
Bodas de un cardenense.

De ellas fueron contrayentes la bella señorita Margot Recaño y Aguilar y el correcto joven y amigo señor Carlos O. Affelkinst y Moreno, cuyo enlace se efectuó en la Iglesia del Santo Angel.

Fui invitado al acto.
Felicito a los novios.

Francisco González Bacallao.

HURTO

Luis Royo Ibáñez, de Obrapía, denunció en la Primera Estación, que en Obispo y Aguiar un individuo de la raza negra le sustrajo un reloj de oro de bolsillo con las iniciales ... R. valorado en 15 pesos.

El vigilante 1662, L. Argüello, de la Segunda Estación, arrestó a Manuel García Peralta, vecino de Santa Clara 69, por que en la puerta de la Academia de Bailes situada en Monte y Amistad, cuando se proponía penetrar sin pagar, le dió una bofetada al guardajurado Luis Rodríguez Gómez, de dicho establecimiento.

Tomó posesión el Administrador de la Aduana habanera

Prometió atender con las mayores consideraciones a comerciantes e importadores

En las Oficinas del Despacho de la Administración de la Aduana, tomó posesión ayer mañana de su cargo el nuevo director-administrador de la Aduana de La Habana, doctor Gutiérrez de la Solana.

Al acto concurrieron los jefes de todos los Departamentos, Distritos, Secciones, etc., que forman el engranaje administrativo de la oficina recaudadora principal de la República, así como algunos de los empleados, brokers porteños y un sinnúmero de amigos particulares del nuevo administrador.

Breve fué el acto de entrega por el administrador delegado, señor José Meneses, quien hizo la presentación de todos los jefes, contestando el doctor Gutiérrez de la Solana con las siguientes palabras:

Mi inicio, en este acto, en una nueva actividad; durante muchos años he sido abogado en ejercicio, familiarizado, por consiguiente, con las alternativas de la vida económica y financiera del país. Ello me servirá de experiencia y práctica, en el desempeño de este espinoso cargo.

Cuento, por otra parte, con la cooperación del cuerpo de funcionarios, expertos y encanecidos en el desempeño de sus cargos, de este importante Departamento, así como de todos los empleados del mismo.

Aspiro, dentro de la observancia más estricta de los preceptos legales, atender con toda consideración y cortesía a los comerciantes e importadores, en sus dificultades y problemas con el Departamento de Aduanas. Siempre he estimado que, a los contribuyentes y a los ciudadanos en general, debe tratárseles, en las oficinas públicas, con amistoso afecto y comprensiva cordialidad, que propician la más eficaz y rápida relación, mejor que las agrias resistencias que propenden a crear resistencias y demoras. A esa inmensa clase pido también su cooperación para el éxito. No deben olvidar el contribuyente y el ciudadano, que, sólo a través de los Impuestos es que puede llenar el Estado sus funciones, que engendran la paz y el bienestar general, tan necesarios para el desenvolvimiento mismo de sus propios negocios.

Por último, deseo declarar, que, mi solo anhelo, consistente en mantener en el desempeño de este cargo, los mismos rectos principios que han informado mis largos años de ejercicio de profesión, que ha constituido el único título que me ha traído aquí.

No deseo congratulaciones hoy, en que tomo posesión, aspiro a vuestra felicitación, cuando abandone este cargo.

Y para vosotros, representantes del fanal transparente, para vuestra Cuarto Poder, estas oficinas serán constructiva labor de información y crítica.

HUELGA DE BRAZOS CAIDOS

El señor Antonio Esteve Saumel, de España, de 42 años, gerente de la imprenta Arellano y Cía. situada en O-Reilly 206, denunció en la Primera Estación, que unos 20 obreros de dicha industria han acordado sostener una huelga de brazos caídos, cumpliendo instrucciones del Sindicato de Artes Gráficas de la Habana.

EN CUBA PUEDEN CULTIVARSE DISTINTAS PLANTAS QUE SE IMPORTAN EN LA ACTUALIDAD

Entre ellas figuran la científicamente conocida por Acacia nilótica que es la que brinda la Goma Arábiga. Informe de la Comisión designada al efecto por la Secretaría de Agricultura

Un tercer informe acaba de rendir al Secretario de Agricultura, ingeniero López Castro, la Comisión Oficial designada para el estudio de las posibilidades que existen en Cuba de cultivar las plantas medicinales con fines económicos.

Consideran los informantes, en primer término, las circunstancias económicas de dichos cultivos, el precio que debe obtenerse para cubrir los gastos de tansporte por unidad. las formas de obtención de que disponen los demás países productores, etc., extendiéndose en consideraciones diversas y recomendando, por el momento, algunas especies que son de consumo amplio en el mercado local y en el extranjero; la atención que es menester presentar a los cultivos intensivos y la fijeza del consumo por parte de los países compradores, sugiriendo que la produccción deberá alcanzar a cantidades considerables, con periodicidad de envío al mercado consumidor perfectamente inaplazables.

Se refieren también los Comisionados a la fase de la producción de cosméticos, para los cuales se emplea, como materia prima, especies diversas y muy numerosas de la propia flora medicinal.

Estipula diversas plantas que pueden cultivarse en Cuba con ventajas económicas, advirtiendo que los tipos no aclimatados al acrecer en países de latitud poco distinta de la nuestra, no encuentra razones que hagan suponer la no adaptabilidad de las mismas al clima y suelo de Cuba. Son posibles de cultiar en Cuba las especies de la Damiana, el Estramonio, el Anís, las Mentas, el Romero, la Salvia, la Pasionaria, el Llantén, Chamico, Albahaca, Espigelia, la Hierba de la Niñ, Ajenjo, Hinojo, Geranio de Rosas, Guizazo de Caballo, Zarzaparrilla y otras, sin perjuicio de aclimatar las de las familias afines y de géneros pertenecientes a las mismas, así como la Acacia nilótica que es la que brinda la Goma Arábiga.

Guías forestales autorizadas

Por el Departamento de Montes, Minas y Aguas de la Secretaría de Agricultura han sido autorizadas las siguientes guías forestales: a Félix Dorta Rodríguez, The United Fruit Company, Armando Fernández, José Fernández y Hermanos, Salustiano Portela, Salvador Díaz, Francisco Pérez de la Riva, Pedro Robau y García, Andrés Navarrete Parreño, Daniel Conmpte y Molina, Benito Rodríguez, The Bahamas Cuban Co., Pablo L. Prieto, Salador Martín Rodríguez, Compañía Agrícola Guanacabibes, Manuel López, Herminia Díaz, Vertientes Camagüey Sugar Co, Evaristo Cordovez.

Títulos expedidos

El subsecretario de Agricultura doctor Gustavo E. Perea, ha firmado los siguientes títulos de marcar ganado expedidos por el Negociado del Registro Pecuario y Marcas de Ganado:

En la provincia de Pinar del Río a Eloy Peral Garmendia. En la provincia de Santa Clara a Angel Alsuría, Estanislao Ascon, Jorge Elías Daly, Indalecio Mujica, Caridad Marín Alfonso Juan Monaga, Aquilino Plasencia, Ramón Pérez, Serafín Pino Pérez. En la provincia de Camagüey a Antonio Gutiérrez, José Jiménez, Camilo Mendoza, Jesús Trujillo, Juan Cano García. En la provincia de Oriente a Alejo Creagh, Amparo Lallamilla y Pedro Domenech Guevara.

ESTA TARDE SE RENDIRA MERECIDO HOMENAJE AL SR. ANTONIO PERTIERRA

A la una de esta tarde tendrá efecto el homenaje que los comisionistas ofrecerán al señor Antonio Pertierra, con motivo de su elección a la presidencia de la «Unión Nacional de Comisionistas» y en premio a la labor que el mencionado amigo ha realizado, en pro de la organización que hoy preside, durante el tiempo que ha actuado en ese cargo por sustitución reglamentaria

El homenaje consistirá en un almuerzo que será servido en el Roof del Hotel Sevilla. Es el medio de exteriorizar el reconocimiento de la «Unión Nacional de Comisionistas» al señor Pertierra.

Los numerosos miembros de la organización se han sumado todos a ese homenaje, y tenemos noticia que concurrirán con sus señoras.

NUMEROSAS CARTAS DE NATURALIZACION LISTAS PARA SER ENTREGADAS

La Dirección de Ciudadanía y Migración de la Secretaría de Estado, informa que se encuentran a la disposición de las personas, cuyos nombres se citan más abajo, las correspondientes cartas de naturalización, debidamente firmadas por el señor secretario de Estado, y que serán entregadas a los interesados en la oficina de la Dirección, sita en la calle Cuba número 212, previa identificación personal y entrega del respectivo carnet de extranjero.

Las personas mencionadas son las siguientes: Jacinto González, Herminio Arboleya, Roque Duque Rodríguez, Eduardo Díaz Prendes, Manuel Vázquez Pérez, José Vázquez Villasuso, Antonio Malavarez, José López Barro, Ramiro Pita Milán, León Charles Patts, Elías Godur, Bernardo Gómez Martín, Salomón Atach, Andrés Freire, Germán Fernández, Valeriano Alonso, Valentina Alvarez, Ramón Agulló, Miguel González, Francisco García, José Fernández, José Buela Cacheiro, Vicente Barbazán, Víctor Conde Díaz, Manuel Blanco Barro, Aquilino Balán, Telesforo Raimúndez Díaz, Baltasar González, José Manuel Alonso, Felipe Alonso y Elsa Elías Garmize.

MATANCERAS

Bodas de Hierro

De un alto matrimonio.

Cumplen sus seis años de casados, los esposos Manolo Benítez Valdés y Lolita Ochoa Feijóo, figuras de la más elevada jerarquía social yumurina, en el seno de la cual conviven desde hace meses.

Destinado a la jefatura militar de este Distrito, el teniente coronel Benítez ha sabido, en el corto tiempo que hace de su estancia en esta ciudad, hacerse de las más sinceras amistades, conquistándose el respeto, la consideración y el aprecio más grandes, y las simpatías que por su dinamismo, su espíritu franco y recto y su innata gentileza, no podían por menos de granjearle. Y al igual que el joven y apuesto militar, su gentilísima consorte ha llegado al fondo del alma de los matanceros por el sinnúmero de obras benéficas que hay que anotarle en su haber, por el alto concepto que tiene del amor al prójimo y por la distinción y la elegancia que son en ella como aroma de su refinado espíritu.

Aparece en esta foto la señora Ochoa de Benítez (al centro) junto a la ilustre esposa del coronel Batista, née Elisa Godínez, en los balcones de Palacio, donde las acompañaban otras elegantes señoras, el día 4 del pasado noviembre.

Socios del Liceo desde su llegada aquí, los esposos Benítez-Ochoa, son miembros también del Matanzas Tennis Club, del Círculo de Oficiales, del Casino; y él y ella, respectivamente, patrocinan infinitas asociaciones culturales o de caridad, encabezando con sus nombres toda iniciativa que hoy surge en beneficio y provecho de la población.

Pasarán Manolo Benítez y Lolita Ochoa ese día 15 de enero, que es mañana, en la residencia habanera de sus hermanos más que amigos, el alto matrimonio Manolo Pérez Benitoa y Lolita Boullon, en el reparto Miramar, calle 6 y Tercera, hasta donde llegarán estas líneas del cronista, con los muchos mensajes que de todas partes han de ir a congratular a la dichosísima pareja.

Felicidades.

La Zona Franca

En franco éxito.

Ahora sí parece que podremos batir palmas en loor a ese ideal matancero que iba ya esfumándose en las brumas del olvido, e iba día a día haciéndonos perder las esperanzas que un día fundáramos en ella como llave de la prosperidad yumurina.

Razones poderosas que tienen vinculación con la actual guerra europea, colocan a la Zona Franca en situación privilegiada para comerciar con Francia, que tiene bases navales cercanas, que podrían convoyar las mercancías que del puerto de Matanzas salieran con dirección a puertos del norte galo, pasando por el estrecho de Gibraltar; y ésta y otras muchas condiciones favorabilísimas al negocio, hacen que capitalistas extranjeros estén moviendo en la actualidad el funcionamiento de la Zona Franca.

Ayer mismo visitaron Matanzas personalidades que quizás en breve hagan declaraciones que justificarán el apresuramiento de nuestra Secretaría de Estado a propulsar la propaganda de la Zona Franca fuera de aquí, y que darán la razón al que estas líneas escribe, en el adelanto que hoy aquí hace, sobre el magnífico futuro de nuestra Zona Franca.

A las informaciones publicadas por algunos diarios habaneros en estos días podríamos agregar nosotros otros muchos detalles que, llevarían al ánimo del lector el mismo optimismo de que nos hallamos imbuídos, pero intereses que así lo reclaman nos impiden por ahora decir cuanto sabemos y cuanto dentro de muy breves días sabrá el público también.

Se habla ya de naves, lanchas, espigones, y se habla no como otras veces, pensando en que el maná caiga del cielo, sino con respaldos efectivos y efectivo abundante que es lo que hasta ahora no veíase por ninguna parte.

Mañana, lunes, es casi seguro que se reúna el Consejo de Administración de la Zona Franca y haga entonces públicas declaraciones, anticipándose el periodista a dar este adelanto que sabe cuán bien recibido ha de ser por la opinión, y por todas nuestras clases sociales.

La Zona Franca camina ahora, y no caminará como «químico», sino que imperativos derivados de la gran conflagración europea harán que Matanzas comparta con Halifax, con New York, con otros puertos de grandes exportaciones, el abarrotamiento que hoy tienen los mismos.

Las elecciones de mañana

En el Club de Oficiales

Tres y no dos candidaturas, como decía ayer, se presentarán a las urnas en los comicios del lunes 15, en el Club de Oficiales.

Preside la una el comandante Basilio E. Guerra; lleva la otra al comandante José R. Carreño, y la tercera enarbola el nombre del capitán ayudante Ramón Alvarez, para la presidencia.

¿De quién el triunfo?

Merecido como nadie se lo tiene el comandante Guerra, que en su período presidencial en ese club levantó el balneario de Dubrocq, que es el complemento más hermoso de dicha institución.

Se lo merece también el comandante José R. Carreño, que es persona afable, simpática, entusiasta, de iniciativas y arraigo entre nuestra juventud.

Y del propio modo es merecedor al sufragio de los socios del Club de Oficiales el capitán Ramón Alvarez, que funge ahora de director y ha demostrado su amor a la sociedad y sus entusiasmos por su engrandecimiento.

Tres ases, pues, son los que mañana, lunes, se enfrentarán en las urnas para ponerse al frente de los destinos de ese Club de Oficiales de la barriada versallesca.

Somo socios de honor que somos de dicho Club, no tenemos voto; pero tenemos, sí, derecho a sentir simpatías por cualquiera de las candidaturas antes dichas, y el lunes lo demostraremos.

La primogénita

De un joven matrimonio.

Urbano Rabelo, administrador de la sucursal del Ten Cent en Matanzas y su interesante esposa, besan alborozados desde la tarde del viernes, a una hermosa niña que ha hecho la aparición en su hogar, a los nueve años justos de matrimonio.

Asistió a la señora de Rabelo en su alumbramiento el prestigioso ginecólogo doctor Fernando Pagés Cantón, siendo en extremo satisfactorio el estado de madre e hija.

A la residencia de los esposos Ravelo acuden sus amistades en Manzaneda 8, para sumarse a su natural júbilo y gran contento.

Sea enhorabuena.

Ya de alta

El coronel Sosa de Quesada.

Después de haber sometido a la operación de la apendicitis, intervención quirúrgica que realizó con su acostumbrada maestría el doctor Rodríguez, está ya de nuevo en su hogar el joven militar que es una de las figuras de más alto relieve en el seno del Ejército Constitucional.

Hijo predilecto de Limonar, por acuerdo de su Ayuntamiento, el doctor Arístides Sosa de Quesada, distinguiéndose en las aulas universitarias conquistando premios muchos, y hoy al vestir el honroso uniforme y ostentar la alta graduación que ha sabido ganarse por sus personales méritos, sigue ese ilustre matancero conquistando lauros como los que hay que anotarle en ese Consejo Corporativo por el que tanto ha hecho.

Al dar la grata nueva del restablecimiento del caro amigo, lo felicitamos tanto a él como al eminente galeno que lo intervino quirúrgicamente.

En el Tennis

Un almuerzo hoy.

La deliciosa temperatura reinante en estos días, más que de invierno de franca primavera, hace que un simpático grupo de nuestra juventud se dé cita hoy en aquel Club de la Playa siempre tan favorecido y siempre el rendez vous de nuestra gentry.

Un número de jóvenes matrimonios con parejas de jóvenes y señoritas asistirá hoy al Tennis, y se tratará de los próximos comicios del Club y de las comparsas que van a organizarse para el baile del 4 en el Liceo.

Me cuento entre los invitados.

La señora de Torres

Caridad Valdés.

Para consultarse con el doctor Miñigaray, el ilustre profesional que es su hermano político embarcó ayer para la Habana la apreciable dama a la que acompaña su hija, la directora del Tennis, Chela Torres.

Estarán de regreso el martes.

La última nota

Para decir que el martes, día de las Graziellas que celebran su onomástica fiesta, estará también de días el ilustre candidato a la presidencia de la República, coronel Fulgencio Batista y Zaldívar, ex jefe del Ejército y bandera que enarbolan los partidos coalicionistas como símbolo de triunfo y de victoria.

Manolo JARQUIN.

DESDE EL DIA 23 INICIARA UN SERVICIO TRISEMANAL DE TURISMO EL "EVANGELINE"

Muchos productos cubanos para Nueva York. Se espera el barco petrolero «Rufina». Vapor carbonero. Han llegado varias bailarinas. Regresan numerosos artistas cubanos

Con correspondencia pública y un total de 72 pasajeros turistas en su mayor parte llegaron ayer de Miami los aviones de la Pan American Airways Inc marcados con los números NC752V y NC822 M. el que rindió dos viajes en el día.

Figuran entre los viajeros llegados por esta vía los señores William Caddie, Director Teatral, el señor Juan C. Zamora y familia Gregorio García, piloto cubano, Enrique González, diplomático venezolano, el señor Pedro de la Hoz, Francisco Repilado, los bailarines cubanos Fernando y Alicia Alonso y otros.

Para Miami, salieron los señores: Ludwick Anigstein, profesor polaco, Luis Fernández, el Rvdo Edward Mc. Cath y otros hasta el número de 70 siendo los restantes turistas americanos.

El «Oriente»

En viaje directo desde Nueva York tomó puerto ayer mañana el turbo eléctrico americano «Oriente» de la Ward Line, que trajo 1166 toneladas de carga general, correspondencia pública y 153 pasajeros de los que 76 son excursionistas en tránsito que regresaron esta mañana en el mismo buque al puerto de procedencia.

Han llegado en el referido buque los señores: Crescencio Nodarse y señora, Pilar y Caridad Alvarez, Luis René de Soto, Concepción Etravis, Santiago Rouco, Nilo Santos Feria y un grupo de bailarinas norteamericanas que han sido contratadas por una empresa de la Habana.

En el «Oriente» que zarpó esta madrugada en viaje de regreso a Nueva York se embarcaron los señores: Pablo Suárez, Cónsul de Cuba en Nueva York, a quien acompañan su esposa e hijo; Magín Sagarra y familia. Honorato López y familia, Pelayo Cuesta y numerosos turistas.

Productos cubanos

Con destino a Nueva York lleva el «Oriente» las siguientes partidas de productos cubanos: 30.000 huacales de frutas y vegetales, 500 tercios de tabaco en rama, 50 cajas de tabaco torcidos, 100 sacos de café y 3.000 líos de cuero.

El «Florida»

En su viaje regular llegó ayer de Miami el vapor americano «Florida» correo de la Peninsular y Occidental SS. Co. que ha traído carga general correspondencia pública y 400 pasajeros, siendo la mayor parte de los mismos turistas americanos.

En el «Florida» llegaron los señores Juan Fonsesa, Caridad Pichardo, Raúl Franco, Paulino García y señora, Vicente Pardo, Enrique A. Ventura, Lilia Bacardí, Pedro Frau y familia, Rafael Aixalá, Miguel Gabriel Ventura Montero, Ernesto Roca, Josefa Arenero, Gloria Recio, Samuel Díaz, Felicia Jiménez, e hijo Luis, William H. Smith, José A. Alonso, Heliodoro García, Carlos M. Sánchez, Pilar Sánchez, Dolores Pons, e hijos, Gastón Aguilera, Enrique Villanovo, José Proenza, Jaime Pérez y otros.

El «Florida» regresará hoy al puerto de procedencia con carga general y pasajeros.

El «Santa Clara»

De Valparaíso y escalas, vía el Canal de Panamá, llegó ayer cerca de las doce del día el vapor americano «Santa Clara» que trajo carga general y treinta pasajeros con destino a esta capital, así como carga y 50 pasajeros en tránsito para Nueva York hacia donde continuó viaje ayer mismo.

En el «Santa Clara» han llegado el abogado peruano Víctor E. Belaunde, el ingeniero colombiano Antonio Lapa, la señora Caridad Iglesias cuyas facultades mentales están perturbadas por lo que ha sido recluída en una clínica.

También llegaron varios músicos y artistas cubanos que estaban actuando en Centro América.

Entre los pasajeros en tránsito anotamos al editor americano Jewell Byrde Bonilla, el marino inglés Inn Higgabotham, siendo los restantes turistas.

El «Evangeline»

El día 23 arribará a la Habana, en su primer viaje de la presente temporada invernal, el vapor americano «Evangeline», que realizará un servicio trisemanal entre Miami y la Habana para reforzar al servicio de transporte de turistas entre aquel puerto y Cuba, ofreciendo el servicio de transporte de turistas entre aquel puerto y Cuba, ofreciendo así mayores facilidades a esos viajeros. El «Evangeline» viene consignado a la Ward Line, y por tanto atracará a los muelles de esa Compañía en la Habana.

El «Kungsholm»

Esta noche a las nueve y treinta es esperado en la Habana el trasatlántico sueco «Kungsholm» que conduce numerosos pasajeros turistas en tránsito. Dicho buque, que procede de Nueva York, ha realizado un crucero turístico por puertos antillanos.

Dos ferries

Hoy son esperados los ferries americanos «Estrada Palma» y «Seatrain New York» que vienen de Port Everglades y New York, respectivamente, con carga general.

Otros barcos que se esperan

Mañana llegaron los vapores «Toloa» de la Gran Flota Blanca, que procede de New Orleans, en su viaje regular a Centro América, «Zacapa» de la propia Compañía que viene de New York, también en viaje a Centros América. Asimismo se encuentra anunciado el arribo del tanque «Rufino» que trae petróleo.

El «Cuba»

Esta tarde arribará a la Habana en su viaje regular el vapor americano «Cuba» de la Peninsular y Occidental SS. Co., que procedente de Tampa, vía Key West con carga general y pasajeros.

El «Spind»

Con carga de carbón llegó ayer de Newport Mews el vapor noruego «Spind».

Las salidas

Durante el día de ayer salieron los siguientes barcos: «San José», para Tampa; «Ulua», para New Orleans, «Contessa» para New Orleans, vía Cristóbal, «Santa Clara» para Nueva York.

La recaudación

Durante el día de ayer la Aduana de la Habana recaudó $107.283.13.

Los bonos oro sorteados y que serán amortizados en breve, se liquidan con prima por ofrecer garantía al Estado

Varios alcaldes hacen consultas a Hacienda respecto a la bonificación del 5 x 100 por pronto pago. Anunca el remate de diversas fincas en Marianao por débitos al Tesoro

Se están recibiendo escritos de Alcalde municipales del interior de la República, en los que hacen consultas al Secretario de Hacienda, sobre interpretación en algunos casos de la nueva ley de emergencia económica, entre ellas, si también tienen que suprimir los Ayuntamientos la bonificación del 5 por ciento por pronto pago, como está establecido en el pago de los impuestos, dentro de los términos que señala la Ley para abonarlos sin recargo.

Se espera que por la Dirección General de Consultoría se emitan los correspondientes resoluciones, que una vez aprobadas por el Secretario de Hacienda se irán dando a conocer a cada Alcalde consultante, para la buena marcha de sus administraciones respectivas, en el cumplimiento del pago de tributos.

Remates en la Zona Fiscal de Marianao

El Administrador de la Zona Fiscal de Marianao, señor Roberto Valdés Daussá, ha dado cuenta a la Secretaría de Hacienda de haber dispuesto la ejecución de apremios por débitos al Estado, de los siguientes contribuyentes: The Holden Co., finca rústica, lote 219, Barandilla con 5, 230 metros tasados en $2.615; Juan Tejera, crédito hipotecario por 6.000 pesos que grava la finca rústica Parque para Quintas, parcela 379 con 3,023 metros, tasada en $2.500; y, contra Alejandro Ruiz Cadalso, finca lote 183 Barandilla con 5,020 metros, tasada en $2.510.

Comisión de empleados

En la mañana de ayer visitó la Secretaría de Hacienda una nutrida representación de funcionarios y empleados de la Secretaría de Comunicaciones al objeto de gestionar con el doctor Joaquín Ochotorena, Secretario de Hacienda, la restitución de haberes que por concepto de antigüedad se les tiene suprimida.

Para que pueda tener efecto esa restitución tendrá que se llevado al presupuesto de este año 1940, un crédito por $45,000, lo que gestionan dichos empleados, muchos de años con más de diez y veinte años de servicios consecutivos.

Fueron atendidos en la Jefatura del Despacho y en la Secretaría Particular por los señores Miguel Angel Carbonell y Julián Perdomo, respectivamente.

Encausado un interventor

La Secretaría de Hacienda ha puesto en conocimiento de la de Justicia el expediente que se sigue contra el ex interventor de la Zona Fiscal de Santiago de Cuba, señor Reinaldo Castellanos, para que se le encause con otros empleados que resultan responsables de la demora de un expediente de apremios por la suma de $467.17.

También se interesa de la Secretaría de Justicia que se dirija procedimiento contra el comerciante Angel Hung, por haberse comprobado que actuó en complicidad para que se hiciera prescribir un débito que tenía tomando parte en un falso documento que hubo de extenderse para cancelar el expediente.

Situación de fondos

Por la Dirección General de Contabilidad se verificaron ayer varias situaciones de fondos destinadas al pago de suministros material de oficinas, para la Secretaría de Gobernación y el Registro de Extranjeros.

También se cursaron órdenes de adelanto para pago de dietas a Inspectores de Contabilidad y Dirección de Consultoría.

Jornaleros de Obras Públicas

Mañana, lunes, por la propia Dirección de Contabilidad se cursarán las órdenes para pagar la primera quincena —mes de enero— a los jornaleros de la Secretaría de Obras Públicas.

El doctor Bareras resuelve una duda

Ciertas dudas surgidas en la aplicación de la nueva ley de emergencia, relativa a los convenios entre contribuyentes y oficinas fiscales, al interpretarse en la parte que dice «el ejercicio que esté decursando», la ha resuelto el Director de Rentas e Impuestos doctor Gerardo Barreras en esta forma:

Al presentarse por el contribuyente la solicitud de convenio por atrasos, deberá excluirse el ejercicio 1940 y el pasado de 1939, dándose la correcta interpretación a la palabra «esté decursando», teniéndola en cuenta para el momento en que se interesa la formalización de convenio, pudiendo incluirse en el convenio desde 1938-1939, que es de seis meses y los años anteriores, siempre basados en el ingreso inicial de la octava parte del adeudo.

Circular persuasiva

La Administración Fiscal del Centro, aprovechando la oportunidad que brinda a los contribuyentes para formalizar convenios, ha dirigido una circular persuasiva a los contribuyentes que tienen expedientes por morosidad en dicha oficina, invitándolos a personarse en la Administración para tratar la forma de liquidar sus adeudos con el Estado.

Sorteo de bonos oro

La casa Morgan and Co. de New York, ha dado cuenta a la Sección de Deudas Nacionales de la Secretaría de Hacienda, para conocimiento de los tenedores de bonos oro al 5 por ciento 1914, con vencimiento en el año 1949, que los números agraciados corresponden el pago el día primero de febrero próximo, con un total de $135.000. Los bonos agraciados serán pagados al 10 por ciento de principal más el interés vencido hasta la fecha de su amortización. El total es de 135 bonos de $1.000 cada uno de la serie A; 24 por $500 de la serie B y 168 de la serie C.

En la próxima semana será terminada la adaptación de la plantilla del personal de la Secretaría de Hacienda

Hoy se reunirán con el Presidente de la República el Secretario y varios directores de Secciones. Derogado el decreto otorgando una concesión a la Cía. de Navegación

El secretario de Hacienda, doctor Joaquín Ochotorena, consagró ayer buena parte de la mañana y de la tarde en despachar diversos asuntos que le llevaron los directores generales.

Es posible que las plantillas del Fondo Especial de Obras Públicas y del nuevo servicio de Resguardo, queden resueltas en la nueva semana.

Después el secretario de Hacienda dió órdenes para que se diera a la prensa una copia de los decretos recientemente sancionados por el Ejecutivo, entre ellos el que ratifica en todas sus partes las resoluciones dictadas con fecha 9 de junio y 14 de marzo de 1939, respectivamente, en relación con la forma en que deben abonarse las diferencias en los haberes y gastos de representación de los secretarios del despacho en la cuantía determinada por el decreto-ley número 163 del año 1934, en aquellos casos en que estas asignaciones fueron reducidas en el mes de octubre de 1938, por las distintas disposiciones del Ejecutivo.

Otro decreto, derogando totalmente el decreto número 2911, de 20 de noviembre de 1939, publicado en la Gaceta Oficial de la República el día 27 de dicho mes.

Ese decreto era el que autorizaba al secretario de Hacienda para convenir y otorgar, en representación del Estado, un contrato con la Compañía Cubana de Navegación de Cuba, S. A., con las estipulaciones, condiciones, limitaciones y requisitos consignados en el citado decreto, ya derogado.

Por otro decreto se dispone que, a partir del día primero de enero de 1940, quede sin efecto el decreto presidencial número 2915, de 2 de octubre de 1937, publicado en la Gaceta Oficial del propio día, que suspendió el cumplimiento de la ley de 29 de septiembre del propio año por la que se concedía a la señora María Ruiz Capín, viuda del general Faustino Guerra y Puente, una pensión vitalicia de 600 pesos anuales, y abonar en la misma forma que la anterior, a cada una de las hijas del referido general Faustino Guerra y Puente, nombradas Dolores e Hilda, María Guerra y Sánchez y Myriam Guerra y Ruiz, así como al hijo e hija que naciera de su viuda antes mencionada, María Ruiz Capín, que quedó en cinta a su fallecimiento; y, en consecuencia, que se apropien los fondos necesarios para el cumplimiento de la susodicha ley con cargo a las rentas públicas correspondientes.

Las recaudaciones

Hasta el día 12 del corriente mes de enero, tiene recaudado el Estado, por todos conceptos, la cantidad de $2.209 098.46.

Reunión en Palacio

Se espera que hoy, domingo, el secretario de Hacienda, conjuntamente con los directores del Fondo Especial de Obras Públicas, Servicio Central y Contabilidad, se entrevistarán en Palacio con el presidente de la República, para dejar resuelta la forma en que habrá de hacerse el movimiento de los empleados, de acuerdo con las necesidades presentes con motivo de la adopción de las plantillas, así como la de los sueldos, que como los del Fondo Especial se encuentran todavía reajustados.

Derechos reales

El secretario de Hacienda, doctor Joaquín Ochotorena, en recientes entrevistas con funcionarios de la Dirección General de Consultoría, ha venido tratando de la necesidad de tomar medidas para evitar que se siga tratando de evitar el pago de los impuestos correspondientes, por derechos reales, por algunos contribuyentes. A ese efecto se tomarán medidas y se dictarán las reglas necesarias para armonizar esos ingresos del Estado, entre ellos los que corresponde por bienes a herederos, donde se exigirá la correspondiente certificación del registro de última voluntad y del pago del tributo.

SOLIDARIDAD EXISTENTE ENTRE LA FORMACION S. A. Y EL EJERCITO ALEMAN

BERLIN, enero 13. (Transocean). Ayer viernes se comunicó que la formación SA. puso a disposición de Hitler cincuenta mil plazas libres, para cincuenta mil soldados sin familias, con el objeto de que pasen las vacaciones con las familias de camaradas de la SA.

Se preferirán heridos y soldados necesitados de restablecimiento. Esto se considera como una nueva prueba de solidaridad entre la SA. y el Ejército.

CREADO OFICIALMENTE EN MEXICO UN CONSEJO NACIONAL DE TURISMO

El embajador de Cuba en México, ha informado a la Cancillería sobre la reciente publicación en el «Diario Oficial» de aquella República de un acuerdo del Ejecutivo por el que se crea el Consejo Nacional de Turismo, que tendrá como organismo un Patronato Oficial para respaldar la iniciativa privada, una Comisión Nacional de Turismo y Comisiones Locales de Turismo.

El Consejo Nacional de Turismo estará integrado por los secretarios de Gobernación, Economía, Relaciones Exteriores, Hacienda, Comunicaciones y por el jefe del Departamento del Distrito Federal y su misión será la fomentar, a través de sus distintos órganos, el turismo interior y exterior, como elemento de cultura en el desarrollo de la política demográfica y como medio de conocimiento en los recursos que ofrece el territorio mexicano.

El Patronato Oficial de Turismo tendrá el encargo de promover las condiciones requeridas para la existencia, fomento y desarrollo del turismo; lo presidirá el secretario de Gobernación y por su conducto se definirán las normas a seguir y se coordinarán la acción gubernamental, la acción particular y, en su caso, la acción conjunta de ambas.

La Comisión Nacional de Turismo ha de integrarse con representantes de las dependencias oficiales, cuyos titulares figuren en el Patronato, y además con los de las Secretarías de Agricultura, Defensa Nacional, Educación Pública y Departamento de Salubridad; Banco de México, Administración de los Ferrocarriles Nacionales, etc, y con la intervención de cualquiera otra entidad oficial o privada que tenga conexión con la industria turística.

ROBO DE PRENDAS

A la policía participó Max Lichy Alfonso, vecino de San Rafael número 155, que le habían robado de su domicilio, prendas valoradas en 300 pesos.

M.E.C.D. 2016

CRONICA CATOLICA

ACTOS CATOLICOS QUE SE ANUNCIAN PARA MAÑANA EN LAS DIVERSAS IGLESIAS

A las siete y media de la mañana, en la capilla de las Adoratrices de la Preciosísima Sangre, sita en Cerro y Carvajal.

Invita la Venerable Comunidad, a sus amistades y a los fieles.

En las iglesias parroquiales del Cerro y del Pilar, a las ocho de la mañana.

Los señores curas párrocos de estas parroquias, invitan a sus feligreses.

El Jubileo Circular

En la capilla de las Siervas de María, el Jubileo Circular.

La exposición, después de la última misa, que en esta capilla, se celebre.

A las cinco de la tarde, Santo Rosario, visita a Jesús Sacramentado, bendición y reserva.

En la capilla del Santo Cristo

Los lunes de San Nicolás de Tolentino en sufragio de las benditas almas del Purgatorio:

A las ocho de la mañana, misa, ejercicio, responso y veneración de su reliquia.

A las cinco y media de la tarde, Santo Rosario, ejercicio del Septenario de San Nicolás de Tolentino en sufragio de las almas del Purgatorio, bendición encarística y veneración de su reliquia.

En la iglesia del Carmen

Solemne Novenario al Niño Jesús de Praga, con el siguiente programa:

A las ocho y media de la mañana, misa solemne en el altar del Niño Jesús de Praga. A continuación, el ejercicio de la Novena.

A las cinco y media de la tarde, Rosario, Novena y cánticos.

En los demás templos

Santo Rosario, lectura espiritual y visita a Jesús en el Santísimo Sacramento del altar.

Atenta invitación

En nombre del Grupo Universitario Femenino de la F. de la J. C. C., tenemos el honor de invitar a usted a la Conferencia que dictará ma «Sentido Etico y Estético en la la doctora Elena Rivera sobre el tePoesía Dramática de Gabriel D-Annunzio.

Presentación de la doctora Mercedes García Tudurí de Coya, el domingo día 14 del actual, en Aguiar 509, esquina a Amargura. Hora Hora: 11 en punto.—Herminia Recio, presidenta: Julia Iglesia Blanco, secretaria.

Misa de Comunión en honor al párroco de Bauta

Con el plausible motivo de celebrar sus días, el párroco de Bauta, reverendo padre Fulgencio Varela, el martes 16 del actual, se celebrará en la iglesia parroquial, sita en Hoyo Colorado, misa de Comunión general, a las ocho de la mañana, a la cual se invita a sus feligreses y a los devotos de San Judas Tadeo.

SEMANARIO CATOLICO

Hemos recibido el número 84 del Semanario Católico.

Por el siguiente sumario verán cuán importante es, no solamente para todo católico, sino para toda persona que quiera seguir los acontecimientos, que hoy se debaten en el mundo:

«Los pueblos que nacen»; «La falta de un principio de Caridad», padre Late; «El Credo de las Catacubas», por Marianófilo; Noticiario Católico Internacional; «Pío XII y los Estados Unidos», Alfonso García Iglesia; «Glosario Evangélico», Serafín Ajuria; «La mujer en la guerra»; «Amazonas del aire», B. I. B.; «¿A dónde va Europa?, por René Pinon. Este trabajo merece ser leído, por tratarse de un gran político francés; «Farsa y barbarie o educación socialista» (De «Lectura», brillante publicación quincenal mexicana). «La Conciencia Católica ante la guerra presente», por el cardenal Cerejeira; «El Antisemitismo»; «La Acción Popular de París al servicio de la causa social cristiana», por George Relland; «Los católicos belgas ante la neutralidad», por el padre Muller; «Las iglesias mártires de Varsovia», A. G. S.; «El movimiento obrero-cristiano belga».

Contiene otra mucha lectura, amena e interesante.

VIGILIA EN LA CATEDRAL Y SUFRAGIOS EN MONSERRATE POR MONS. MANUEL RUIZ

El Consejo Directivo de la Sección Adoradora Nocturna de La Habana, previa la venia del Ilustrísimo y Reverendísimo Vicario Capitular, S. V. y del Venerable Cabildo Catedral, ha acordado celebrar Vigilia general en la Santa Metropolitana Iglesia Catedral de La Habana, en la noche del 20 al 21 del actual, en sufragio del eterno descanso de Monseñor Manuel Ruiz y Rodríguez, Arzobispo de la Archidiócesis y Jefe Supremo de la Adoración Nocturna Cubana, por residir el Consejo Supremo de la misma en la Capital de la Archidiócesis de San Cristóbal de La Habana.

El programa de estas Vigilias es el siguiente: exposición de Su Divina Majestad, acto de homenaje a Jesús Sacramentado, plática, Te Deum e invitatorio del Oficio del Santísimo Sacramento, cantados solemnemente. Siguen las horas de Guardia, ante Jesús Sacramentado, hasta las cinco de la tarde, que se celebra misa, Comunión, bendición y reserva, retirándose la Guardia Real Nocturna de Jesús Sacramentado, después de semitonar el «De Profundis», por el eterno descanso de las benditas almas del Purgatorio.

En estas Vigilias son capellán, jefe y secretario, el director de la Sección, su presidente y secretario.

El director de la Sección y del Consejo Supremo, es el Muy Reverendo padre Aranguren, comisario provincial de los Padres Franciscanos de Cuba.

Quizás a alguien choque que se cante Te Deum en una Vigilia, que se aplique por un difunto. En este caso el Te Deum de acción de gracias al Señor, es por haber dado a la Diócesis, un Prelado virtuoso, sabio y prudente, que la engrandeció con su virtud y ciencia y la prestigió con su buen gobierno.

Nosotros suplicaríamos al Consejo de la Sección, acordáse concluir la Vigilia a las doce de la noche con misa y Comunión, o que al menos hubiese misa a medianoche, pues la Adoración Nocturna Cubana, tiene privilegio de celebrar misa a las doce de la noche, en todas sus Vigilias y dar la Comunión a adoradores y fieles, dentro de la misa y estando el Santísimo expuesto.

Creemos que comulgarían muchísimos fieles, pues esa misa y Comunión sirve para el domingo 21, al igual que sucedió el día de Año Nuevo.

Comunicaremos lo que determine el Consejo.

Gabriel Blanco,
A. N. V. de J. S.

Solemnes sufragios en la iglesia de Monserrate por Monseñor Ruiz

En la iglesia parroquial Nuestra Señora de Monserrate, se celebrarán los siguientes sufragios por el eterno descanso de Monseñor Ruiz, Arzobispo de La Habana, el martes 30 del actual:

A las ocho de la mañana, Comunión general.

A las nueve de la mañana, Vigilia y misa solemnes, a gran coro y Ministros.

El párroco, reverendo padre Juan J. Lobato, invita a todos los feligreses y a todos los hermanos de las Cofradías establecidas en esta iglesia y a cuantos quieran asistir.

DR. JOSE A. BELTRAN PINO

Ha sido graduado de Doctor en Derecho Civil, en nuestra Universidad, mereciendo las más altas calificaciones, el joven José Beltrán Pino, Sargento del Cuerpo de Cultura del Ejército Constitucional, que tiene a su cargo la Escuela Cívico-Militar Núm. 107, correspondiente a la Misión Educativa del Regimiento «Martí», en Nuevitas, Camagüey.

Sin interrumpir sus labores de profesor en dicha escuela, el Sargento Beltrán Pino, aprovechando sus horas de descanso para dedicarlas al estudio y obteniendo de sus superiores las facilidades y licencias para concurrir a los exámenes, ha logrado este meritísimo militar ver coronados sus esfuerzos, mereciendo muchas felicitaciones, a las que unimos la nuestra, sinceramente.

EL SECRETARIO GENERAL DE LA LEGION REVOLUCIONARIA SINDICALISTA EXPLICA LOS MOTIVOS DE SU RENUNCIA

El señor Abelardo González Vila, ex-Secretario General de la Legión Nacional Revolucionaria Sindicalista, nos escribe una atenta carta en que hace algunas aclaraciones relacionadas con los motivos que lo indujeron a presentar la renuncia de su cargo en la organización antes mencionada.

Dice el señor González Vila que el motivo primordial de su renuncia no ha sido otro que el no estar conforme con la labor y la política contraria a los Estatutos de la institución que venían desarrollando los demás dirigentes de la misma, lo que hacía que la parte buena de nuestro pueblo y de la juventud cubana haya engrosado las filas de la Legión.

Explica también en su carta, el señor González Vila, que las amenazas de que había sido objeto por parte de algunos dirigentes de la referida Legión, lo obligaron a presentar la denuncia correspondiente ante el señor Juez Correccional, quien les exigió cien pesos de fianza a cada uno para gozar de libertad provisional, hasta la celebración del juicio.

Para dejar aclarados los justificados motivos que tiene para alejarse de esa organización, el señor González Vila desea, por este medio, hacerlos público en la forma que lo dejamos expuesto, para que los mismos sean conocidos de los demás miembros de fila de la Legión Revolucionaria Sindicalista.

Se organizan en la República comités locales de turismo

La Corporación pretende que cada región se convierta en una atracción para el viajero

Con el concurso de las Cámaras de Comercio y de los Clubs Rotarios y de Leones de varias poblaciones del interior del país, la Corporación Nacional del Turismo está organizando Comités locales de iniciativa turística en todos aquellos lugares que, con poco esfuerzo, pueden convertirse en centros de atracción para el viajero. Esta labor de turismo a larga vista nos parece muy acertada, pues mientras no le demos a la industria turística un carácter nacional, de manera que todos contribuyan a su desarrollo y todos participen en sus beneficios, no habremos hecho en Cuba el gran «tourist resort» que anhelamos y que tiene derecho a ser por múltiples razones, sobradamente conocidas.

Quien haya estudiado el desenvolvimiento turístico de las naciones que se hallan en la primera jerarquía de esta actividad, saben bien que han sido los esfuerzos de cada población, de cada región, por explotar su propio capital de bellezas naturales, su termalismo, su climatismo, su historia, lo que ha constituído el sólido basamento del turismo nacional. Es de esperarse que al fin comprendamos en Cuba esta urgente necesidad.

La Sección de Relaciones Interiores de la Corporación, formada por los señores C. W. Laing, William A. Campbell, Buenaventura de Pons, Gregorio Alonso, Lucio Fuentes y Roberto de Guardiola, y cuyo Delegado es el señor Angel Garri, quien tiene tantos nexos con las fuerzas vivas del país por haber presidido durante mucho tiempo la Confederación de Corporaciones Económicas del interior de la República, ejercerá, indudablemente, una eficaz influencia en la constitución y funcionamiento de los expresados Comités locales de turismo.

Crónica Social

La fiesta de Güines

El 27, día antes del nacimiento del Apóstol José Martí, la prestigiosa sociedad La Bella Unión, rendirá un homenaje de gratitud a los periodistas habaneros, Pedro Portuondo Calá, Eudaldo Gutiérrez Paula, Alberto Coffigny Ortiz, Nilo Zuaznábar y el Dr. Ignacio Rodríguez Arces.

Se les entregarán diplomas por los servicios valiosos que se le ha ofrecido.

Se les obsequiará con un ponche y el presidente de la sociedad Sr. Pedro Rojas Rodríguez, hará uso de la palabra.

También los homenajeados.

La invitación la suscribe el secretario señor Mario Díaz Roque.

Fela Calvo

Se muda para el Wajay, la distinguida Directora de la Escuela 68.

Deja su casa de San Rafael, el lunes.

Para Fela, que es prominente asociada de la Asociación Cultural Femenina, son mis deseos de prosperidad con su traslado.

Bivina Mesa

La viuda de Chen.

Festejará sus natales el 18, la querida madre del señor Evelio Chen, Secretario particular del Subsecretario de Justicia, doctor Miguel Angel Céspedes.

En su hogar de Salud.

De Nueva York

De la gran ciudad americana han vuelto a Cuba después de 28 años de residencia allí, los esposos Paquita Cárdenas y el señor Julio Cardenal.

Asistieron al baile del Magnetic y al de Atenas.

Llegaron en el Florida y se hospedan en el Carabanchel, donde son atendidos por el doctor Angel Suárez Rocabruna.

De las Charlas Infantiles

Grupos de niños que dirige la afectuosa y culta Haydée Arteaga Rojas.

Van a publicar un periódico que se titulará El Periquito, para que cuente sus actividades y aspiraciones.

Bien merecen apoyo, estos aplicados niños y niñas, que son artistas en miniatura.

Agradezco la felicitación que me hacen por el Año Nuevo.

Coralia Caballero

La bellísima señorita es candidata del Concurso provincial estudiantil.

Figura por la Escuela Normal de la Habana.

La Comisión que trabaja por el triunfo de esta jovencita que es gala del Club Atenas y de la distinguida Asociación Cultural Femenina, recibe los votos que se le envíe en San Lázaro 109 y por el teléfono A5-4921.

El 28

En Universidad y Cruz del Padre, tendrá lugar una fiesta bailable el domingo 28.

De Unión Fraternal

El señor Evelio Montalvo Vera, Secretario de la S. de Socorros de esta sociedad, nos participa que en Baños y Quinta, Vedado, puede visitarse de 8 a 4 la clínica que organiza.

Centro Maceo

Esta tarde a las cinco, ofrecerán un ponche a los jugadores de Basket Ball que ganaron el campeonato que efectuó la Organización Deportiva de Amateurs de Cuba.

En Príncipe y Hospital.

Nos invitan los señores Llodrá Molina y Mario Mendiondo, Presidente y Secretario de la sociedad Maceo.

El Magnetic Sport Club

Esta noche tomará posesión la Directiva elegida por esta sociedad en días pasados.

El martes o miércoles publicaré el Baile que celebraron.

Deportivo La Fe

En esta sociedad del Cerro habrá un Baile de Viejos el 28 de enero.

De Pinar del Río

Señor Alberto Coffigny y Ortiz.
Habana.
Señor:

El Presidente de la sociedad ««Atenas Occidental»» a nombre de los señores Directivos de la misma, tiene el honor de participarle haber sido electos para regir los destinos de esta institución, durante el año 1940.

Al hacerlo nos complacemos en significarle nuestros mejores deseos por su ventura personal en el presente año.

Dr. Victorino F. Pozo.
Presidente

Junta Directiva electa para 1940

Presidente: doctor Victorino F. Pozo.

Primer y segundo vices: Dr. Alfredo Herrera y señor Angel R. Romero.

Secretario: señor José Manuel Chirino.

Vicesecretario: señor Rafael Puentes.

Tesorero: señor Eusebio Romero.

Vicetesorero: señor Herminio Díaz.

Contador señor Angel Hernández.

Vicecontador: Carlos Crarete.

Director: Matías Pozo.

Vocales: Dr. Narciso López, doctor Teófilo Reyes, señores: Ramón Bravo, Julio López, Generoso Díaz, Armando Díaz, Cristóbal Díaz, Anastasio Camejo, León Téllez, Julio Sergio Garriga, Osvaldo Herrera y Eusebio Contreras.

Vocales Suplentes: señores: Pedro L. Hernández, Sergio Díaz, Ciro Suárez, Guillermo Valverde, Erasmo González y Agustín Duarte.

Dra. Hortensia Larrondo

La seductora señorita que es maestra de la Habana y futura abogado celebró sus días.

A su morada de la calle de San José, concurrimos a depositar en sus manos las flores perfumadas que envidian a esta Hortensia fragante, atractiva e inteligente.

La ideal Aidita Salas, su amada sobrina, prometida del futuro médico Arrienta Mesa y Santiuste Arriete, y la doctora Amparo Larrondo de Salas, atendían cumplidamente a los que hasta su elegante piso, llegamos.

Alberto Coffigny ORTIZ.

AUMENTO EXPERIMENTADO POR LA POBLACION NORUEGA

OSLO, enero 13. (Transocean).—Del primero de enero de 1939, al primero de enero de 1940, la población noruega ha aumentado de 2.291,000 habitantes a 2.936,000.

CRUCIGRAMAS

HORIZONTALES

1.—Una de las encarnaciones de Vichnú.
4.—Punto cardinal.
7.—Capital del Perú.
11.—Metal.
12.—Isla del archipiélago de las Molucas.
13.—Condimento.
14.—Sociedad Anónima.
16.—Donas.
18.—Dios del Sol.
19.—Instrumento músico, a modo de un violín, usado en Siam.
20.—Héroe español nacido en Vivar.
22.—Artículo.
25.—Associated Press.
27.—Pronombre.
28.—Carruaje de dos ruedas (pl).
33.—Preposición.
35.—Terminación de infinitivo.
36.—Rey de Judá.
37.—Símbolo del Radio.
38.—Preposición inseparable.
40.—Nota musical.
42.—Primer rey cristiano de Hungría.
44.—Cerveza inglesa.
47.—Pronombre.
49.—Prominencia que forma la superficie del agua agitada.
51.—Afirmación.
52.—Pronombre posesivo.
54.—Perfume.
55.—Cabeza de ganado.
56.—Mar de Asia.
57.—Altar.
58.—Apunte.

VERTICALES

1.—Flor.
2.—Labra.
3.—Sílaba que repetida resulta el nombre del dios de la locura.
4.—Deseo natural de beber.
5.—Río de Rusia.
6.—Nivel.
8.—Es (en inglés).
9.—Extensión de agua salada.
10.—Parte del ave (pl).
15.—Símbolo del Cromo.
17.—Afluente del Amazonas.
19.—Interjección.
21.—Dona.
22.—Papagayo.
23.—Alero de tejado.
24.—Ciudad de Italia.
26.—Fruta.
27.—Adverbio de tiempo.
28.—Interjección.
29.—Antes meridiano.
30.—Existe.
31.—Río de Rusia.
32.—Seguro Servidor.
34.—Símbolo del Sodio.
39.—Símbolo del Bario.
40.—Virtud.
41.—Capital de Italia.
43.—Símbolo del Bromo.
44.—Impresión que los efluvios de los cuerpos producen en el olfato.
45.—Artículo.
46.—Ciudad de Italia.
48.—Señor (en inglés).
49.—Reza.
50.—Dueña.
51.—Tercer hijo de Adán y Eva.
53.—Río de Suiza.
55.—Voz que se usa repetida para arrullar a los niños.

A. L. G.

Solución al Crucigrama anterior

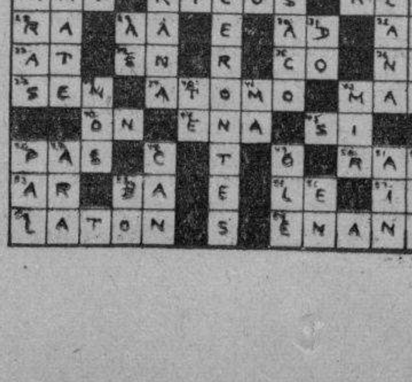

ANUNCIOS CLASIFICADOS DE ULTIMA HORA

(Véase más Anuncios Clasificados de Ultima Hora en las páginas 25 y 26)

COMPRAS

9 CASAS

COMPRO CASA A PRECIO DE SItuación directamente al dueño, no corredores. Informan de 10 a 12.30 y de 3.30 a 5. Metropolitana 532-537.

La cooperación del "Diario" al reciente Congreso Eucarístico

Una misiva laudatoria en nombre del Sr. Obispo de Cienfuegos y del Comité

Desde Cienfuegos, donde se acaba de celebrar el primer Congreso Eucarístico Diocesano, recibimos una gentilísima carta del Pbro. doctor M. A. Portuondo, delegado episcopal, mediante la cual el virtuoso prelado, cumpliendo un encargo del comité central ejecutivo del indicado Congreso y del Excmo. señor Obispo diocesano, nos agradece la colaboración de nuestras páginas del Rotograbado, tanto por ello como por la eficacia de nuestro servicio gráfico—que en este caso realizó el corresponsal del DIARIO en Cienfuegos, Raúl Ugarriza. No por la virtud de tal información, sino por tratarse de la personalidad y las entidades respetabilísimas de que se trata—que tienen en esta casa una devota simpatía—copiamos a continuación la mencionada carta:

«Cienfuegos, 12 de enero de 1940.

«Sr. Ignacio Rivero Alonso,

Director de la Sección de Rotograbado del DIARIO DE LA MARINA.

Habana.

Muy distinguido señor:

Cumpliendo especial encargo del Excelentísimo señor Obispo diocesano y del Comité Central Ejecutivo del Primer Congreso Eucarístico Diocesano, felizmente terminado en la noche del día 7 del corriente, tengo el más grande placer de transmitir a usted y a todos sus colaboradores en la confección de esa sección, las gracias más hondas y sentidas por el valioso aporte tan generosamente cumplido en pro del mejor éxito del Congreso.

Asimismo y a ruego de las personas mencionadas, me complazco en señalar la actuación especialísima y desinteresada del señor Raúl Ugarriza, corresponsal gráfico de esa Sección en esta ciudad, quien, en nombre del DIARIO, ha prestado una decisiva cooperación al éxito de todos los actos del Congreso.

Sírvase aceptar, señor director, el testimonio de mi más distinguida consideración.

Dr. M. A. Portuondo, Pbro.
Delegado episcopal».

COMPRAS

17 MUEBLES Y PRENDAS

COMPRO MAQUINAS SINGER MUEbles modernos. También se cambian y se reconstruyen máquinas, dejándolas como nuevas. Llamen al A5-1252, le conviene. Angeles 110, entre Maloja y Sitios.

M-8638 COMPRAMOS TODA CLASE de útiles de oficina, máquina escribir, cajas hierro. Antes de vender cualquiera de sus muebles de oficina llame a «La Casa González», M-8081.

18 UTILES DE OFICINAS

COMPRAMOS

Cajas de seguridad. Mesas, libreros, Kardex, archivos, máquinas de escribir, sumar y calcular. Toda clase de muebles oficina. Damos comisión a corredores. Compostela No. 360. Telf. A-7743.

23 OBJETOS VARIOS

COMPRO UNA PUERTA METALIca. Informa: Martell, «La Placita». Teniente Rey 308.

Arrendamientos

A-2 ARRENDAMIENTOS VARIOS

TOMO EN ARRENDAMIENTO CAsa grande o pequeña de inquilinato, dando toda clase de garantías, o compro a sub-arrendador cesión de contrato. Informes: U-7358.

VENTAS

48 CASAS

REPARTO MIRAMAR

Precioso chalet en una hermosa parcela. Closets en todas sus habitaciones, Construcción de primera. Magnífica oportunidad. Precio: 16.000 pesos. Informa Forcade, Obispo 305 M-6921

REPARTO LA SIERRA

Chalet de sólida construcción, techos monolíticos, todo de citarón. seis habitaciones y dos baños, Precio: $15.000.00. Informa: Gonzalo Forcade. Obispo 305, M-6921

AMPLIACION ALMENDARES

Amplia casa de una planta. Cuatro habitaciones, hall, garage, traspatio, arboleda, cuarto, servicio de criados. Precio: $7.500-00. Informa: Forcade, Obispo 305 M-6921

VENDO MI CASA SALA, 3 HABITAciones, recibidor, comedor al fondo, baño completo patio, traspatio, arboleda 400 varas superficie. Véala, San Anastasio 415 casi esquina a Pocito, dueña en la misma. Precio: $4.650.

VENDO O CAMBIO POR TERRENO Luyanó 509, cerca «Hijas de Galicia», portal, sala, saleta, 16 cuartos. Renta $110, mide 630 varas, $6,700 y reconocer $1,500 moratoriados. Dueño: F-4232.

SE VENDE COMPLETAMENTE amueblada. Reparto Miramar, calle 30 entre Quinta y Tercera Avenidas, chalet monolítico una planta, fresco, lujoso. Véala todas horas $9.000 (costó $15.000) Dueña Telf. U-3974.

RESIDENCIA DE ESQUINA

Exenta de contribución, a la brisa, hermoso portal, 4 habitaciones, baño en color y otro blanco, cocina moderna, mucho confort etc. D y 18 Almendares FO-2414.

VENTAS

48 CASAS

SE VENDE SIN INTERVENCION de corredores 9 entre 2 y 4 frente al apeadero del Parque La Sierra, hermosa residencia exenta de contribución compuesta de jardín, portal, vestíbulo, sala, biblioteca, hall, comedor, tres amplios dormitorios, regio baño, cocina, garage amplio y dos habitaciones para criados, con sus servicios y un hermoso patio al fondo; informan en la misma.

ESTRENELA, JARDIN, PORTAL ARte moderno sala, tres cuartos, closets, hermosa cocina mecánica, toda citarón, caoba y cedro, dos baños agua caliente y fría a todas horas, terraza lavaderos, patio con frutales, entrada para máquina. Verla en D-Strampes 67 de 9 a 12 y 3 a 5, 7.500 pesos su dueño.

EMBARCO POR $4.500 VENDO LUjosa residencia en Layton costó $11,000, gran baño mejor comedor y patio andaluz entechado, amplio portal, 5 habitaciones, tranvías frente, no corredores, también cedo crédito comercial que vence Octubre 1940 por valor $537 en $150, interés mensual $9.00. Informan Novena 418 Lawton, todas horas.

VENDO LA RESIDENCIA MAS LUjosa del Vedado frente a dos Avenidas esquina de fraile 1,600 metros de terreno, jardines con obras de arte, garages para tres máquinas, etc. Urge la venta, costó doscientos ochenta mil pesos. Fariñas e hijo, Empedrado 302 A-6625

¡GANGA, CERRO: $2.200! DOS CAsas esquina, cielo raso, renta $23.00 (urge venta por embarque). Otra, dos posesiones, cielo raso: $950. Lawton: casa moderna, sala, 2|4 comedor, etc. $1.700. San Lázaro 71. M-2846.

AMPLIACION ALMENDARES« $2.800 moderna, portal, sala, 2|4 lujoso baño, comedor, patio, traspatio. Otra, sin estrenar, portal, sala, 2|4 closets, baño colores, comedor, etc. $3.400. San Lázaro 71, M-2846.

¡OCASION, HABANA: $2.300! BIEN situada, barrio comercial, sala, comedor, dos habitaciones, cocina, patio, servicios 6.50x15 excelente medida para fabricar. San Lázaro 71, M-2846.

LUYANO: $2.000. PRECIOSA CASA esquina, moderna, decorada, calle asfaltada, inmediata Calzada, tres posesiones, lujoso baño, renta segura, $18.00, San Lázaro 71, M-2846.

LOMA DEL MAZO

Vendo parte más alta, sin estrenar, preciosa casa esquina, estilo colonial, próxima Colegios: Maristas, Instituto Víbora, Lourdes, rodeada modernas residencias, exenta contribución. Compuesta: jardines alrededor, patios, terraza, closets, baño intercalado en colores, sala, comedor, tres amplias habitaciones, garage, cuarto y servicio criados. etc. Se vende otra sin garage. Véala todas horas: Avenida Juan Bruno Zayas, esquina Carmen. Informes: directamente su dueño Teléfono A-8382.

REPARTO MENDOZA

Vendo hermosa residencia en la tercera parte de su valor (costó más de 40 mil pesos), próxima parques Mendoza, parte alta, construcción primera, lujosa decoración, grandes jardines y patios, árboles frutales, terrazas, 5 habitaciones, dos lujosos baños intercalados, hall, pantry, 2 habitaciones y servicios criados y chofer, 2 garages, etc. Véala: D-Strampes 415 entre Carmen y Vista Alegre. Directamente con su dueño que la habita.

QUINTA AVENIDA DEL REPARTO MIRAMAR

Espléndido y lujoso chalet con más de un solar de frente, cinco habitaciones, tres baños. Informa: Forcade, Obispo 305 M-6921

VENTAS

48 CASAS

CASA MODERNA DE 2 PLA[NTAS]

Preparada para 5, con diez y hermosos apartamentos indep... tes, situada cerca Galiano y Sa... fael Informan Martínez, Bela... y Figuras, café. De 1 a 6.

VEDADO, EN LO MEJOR, DOS casas con entrada independiente, cada uno con 4 cuartos, sala, co... baños y servicio de criados, e... $12.000, sin censo. Informan: ...

VENDO EDIFICIO 4 PTAS. ... $240 y lo cambio por finca ... en lo mejor de la Habana. ... Dragones 52 café Martí, García M-5258.

VENDO UNA ESQUINA Y 10 CA... en $9.000 de 2 plantas mo... Renta $118. y vendo 2 casas ... a $6.000. Renta 60 pesos. ... Dragones 52 Café Martí, García, teléfono M-5268.

VENDO EN $5.000 CASA CON... trato para un gran hospedaje, ... bitaciones y accesorias. Informa... gones 52, Café Martí, M-52... cía.

VENDO MAGNIFICA RESIDE[NCIA] amueblada en la mejor calle ... parto Miramar, por embarcar ... varas, jardín con fuente, tod... de árboles frutales, garage ... máquinas. Precio: $25,000. No ... dores. Metropolitana 532-537.

ESTRADA PALMA, $7,500, ... regia casa nueva, precios... portal, sala, 3 cuartos, baño, ... medor, garage, cuarto de cri... da citarón, cerca tranvía. M-71...

SANTOS SUAREZ, VENDO EN ... nida Serrano, portal, sala, ... taciones, baño intercalado, ... al fondo, amplia cocina, patio ... patio, cerca tranvía, $6,000. ...

VIBORA, $4,350, PRECIOSA ... nueva, jardín, portal, sala, ... tos, baño intercalado, comedor, cocina europea, servicio, traspatio, lavadero, guagua por la puerta, teléfono M-7167.

¡Por $1000!
VEA CASA MODELO
EN 10 DE OCTUBRE Y HAVANA CENTRAL
¡PRECIO $1,950!
SIN SOLAR

A la entrega de la CASA $ 1000
EL RESTO DE $ 950
á $ 30 al mes, interés 1%
Casa y Solar en $ 2550
con un contado de " 1550
Jardín, portal, sala, comedor, dos cuartos, baño intercalado con 4 aparatos y cocina. Marcos de caoba, techo placa monolítica.
X-1781. Sr. Arturo V. Prado. O'Reilly 315 por Habana.

ESQUINA PARA FABRICAR, ... xima calle Marina, fraile, ... por 10, $5,500. Solar calzada San Lázaro, 11.75 x 29.70, $38 metro. ... rrero, Aguiar 117, M-7774.

LA PATRULLA POLICIACA

TITINA LA MECANOGRAFA

EL PATO PASCUAL

EL PROFESOR NIMBUS

M.E.C.D. 2016

ANUNCIOS CLASIFICADOS DE ULTIMA HORA

Más ANUNCIOS CLASIFICADOS de ULTIMA HORA en la página 24

VENTAS

CASAS

CASA HABANA
Nueva calle Escobar próxima a San Rafael dos plantas tiene cada una sala, saleta, comedor, 3 cuartos baños modernos, closets en los cuartos techos monolíticos mide 6x26, renta $80.00. Precio $11,000. Bustamante; Metropolitana 531 M-7242

CASA HABANA
Calle Lealtad próximo Belascoain, ... techos monolíticos tres plantas, tiene cada una sala, saleta, comedor, dos cuartos, baño moderno, ... metros. Renta $75.00. Precio 11.000 pesos. Bustamante, Metropolitana, 531 M-7242

FERNANDEZ Y VIDAL
CORREDORES
Aguiar 556 bajos. A-9112 y M-1506
CASAS, SOLARES, FINCAS

SAN MIGUEL ESQUINA $33.000.00
San Miguel esquina cerca de Galiano de fraile, 2 plantas, mide 14x25 (350 metros) Establecimiento en los bajos. Fernández y Vidal, Aguiar 556 bajos, A-9112 y M-1506

SAN LAZARO ESQUINA
3 plantas y media, monolítica, sitiada de Galiano a Belascoain, en los bajos establecimiento, altos 6 casas de 3 habitaciones, renta fija $258. Fernández y Vidal, Aguiar 556 bajos, A-9112 y M-1506

CERCA BELASCOAIN $22.000.00
A pocos metros de Belascoain, cerca de Reina, fabricada hace dos meses casa de 3 plantas, exenta de contribución y agua, sala, recibidor, 4 habitaciones, baño intercalado de lujo, comedor al fondo, pantry, cocina, cuarto y servicio de criados, patio y traspatio, altos igual distribución, fabricación toda primera de primera. Fernández y Vidal, Aguiar 556 bajos A-9112 y M-1506

INDUSTRIA $20.000.00
3 plantas monolítica, de Trocadero a San Lázaro, sala, recibidor, dos entradas a cada piso, 3 habitaciones, baño interlacado, cuarto y servicio de criados, acera de la sombra. Fernández y Vidal, Aguiar 556 bajos, A-9112 y M-1506

INDUSTRIA $14.000.00
3 plantas y media, de Trocadero a San Lázaro, sala, recibidor, 4 habitaciones, 2 habitaciones más en la tercera planta, con poco dinero se completa la tercera planta. Fernández y Vidal, Aguiar 556 bajos, A-9112 y M-1506

LEALTAD $13.500.00
Lealtad cerca de Neptuno, monolítica acera de la sombra, sala, saleta columnas escayola centro, 4 habitaciones, cuarto y servicio de criados (190 metros). Fernández y Vidal, Aguiar 556 bajos, A-9112 y M-1506

ESTRELLA ESQUINA $8.500.00
Estrella esquina 3 plantas, cerca de Angeles, mide su terreno 8.50x16.50 propio para un gran edificio. Fernández y Vidal, Aguiar 556 bajos, A-9112 y M-1506

ESTRELLA $5.500.00
Estrella cerca de Lealtad, de 2 plantas acera de la sombra, sala, 3 habitaciones, comedor y cocina, renta $40.00 posiblemente haciendo ofertas se consiga alguna rebaja. Fernández y Vidal, Aguiar 556 bajos A-9112 y M-1506

BELASCOAIN $3.100.00
A pocos metros de Belascoain, y cerca de Reina, casa que mide 6x17 propia para casa de 3 plantas, teniendo piano si se desea ver lo que se puede hacer allí. Fernández y Vidal, Aguiar 556 bajos, A-9112 y M-1506

VEDADO $17.000.00
Vedado calle 11, cerca de K, Residencia, en un cuadro de 650 metros 5 habitaciones, garage para 2 máquinas, acera de la sombra, monolítica.
Fernández y Vidal, Aguiar 556 bajos, A-9112 y M-1506

VEDADO CALLE K
Vedado calle K, 2 plantas, cerca de Línea, son 2 plantas independientes, 3 habitaciones, cada planta, garage para 2 máquinas. Fernández y Vidal, Aguiar 556 bajos, A-9112 y M-1506

VEDADO CON RENTA $25.000.00
Residencia, cerca de Línea, toda monolítica, carpintería cedro y caoba, acera sombra, jardín, portal, sala, recibidor, hall 5 habitaciones, 2 comedores, 3 baños, pantry, despensa, 2 cuartos y servicios de criados, en los bajos 6 casitas independientes, de una y dos habitaciones y baño completo, rentan las 6 casitas solamente $152.00, por los altos ofrecen $100.00, rentara todo 252.00. Fernández y Vidal, Aguiar 556 bajos, A-9112 y M-1506

VEDADO $18.000.00
Vedado calle 29 cerca de la calle ..., chalet de 2 plantas, monolítica, jardín, portal, sala, recibidor, vestíbulo, comedor muy amplio, cocina, cuarto y servicio de criados, garage, altos 4 habitaciones, está toda azulejada por dentro. Fernández y Vidal, Aguiar 556 bajos, A-9112 y M-1506

MIRAMAR: $16.000
De la calle 20 a la calle 30, cerca de la Quinta Avenida, chalet de dos plantas; jardín, portal, sala, recibidor, vestíbulo, comedor, terraza al fondo, cuarto auxiliar, garage, cuarto y servicio de criados: altos: saleta, 4 habitaciones, son habitaciones amplias, 2 baños de lujo, pantry para desayuno, terraza, material de primera, carpintería de cedro y caoba, acera de sombra. Aguiar 556, bajos, A-9112 y M-1506.

AMPLIACION ALMENDARES $5.500.00
A pocos metros de la calle 12 y de uno de los Parques, lindísima casa sin estrenar todavía, exenta de contribución, por varios años, jardín, portal, sala, 3 habitaciones, baño de lujo, garage, carpintería cedro y caoba, es construcción toda de primera. Fernández y Vidal, Aguiar 556 bajos, A-9112 y M-1506

AVENIDA COLUMBIA DE ESQUINA
Avenida de Columbia, la que va al Hipódromo, residencia de esquina de 2 plantas en un cuadro de 2.000 varas en los bajos todas las comodidades que exige una buena residencia, en los altos 4 habitaciones, está vacía por unos días. $11.000, Fernández y Vidal, Aguiar 556 bajos, A-9112 y M-1506.

SANTOS SUAREZ ESQ.
En la calle San Julio cerca de Enamorados, residencia, a la altura de la Loma del Mazo, de 2 plantas, monolítica en un cuadro de 700 varas, bajos todas las comodidades que exige una buena residencia, altos 5 habitaciones de 5.4 todas las comodidades muy amplias. Fernández y Vidal, Aguiar 556 bajos, A-9112 y M-1506.

SANTOS SUAREZ: $5.500
Al lado de la Calzada, calle Santa Irene monolítica, 4 habitaciones, baño intercalado, preparada para altos, renta fija: $40.00. Fernández y Vidal, Aguiar 556, bajos, A-9112 y M-1506

SANTOS SUAREZ: $3.000
Santos Suárez, Calle San Indalecio parte alta, portal, sala, 3 habitaciones, comedor y cocina, patio y traspatio. Fernández y Vidal, Aguiar 556 bajos, A-9112 y M-1506.

MENDOZA: $6.300
Luz Caballero cerca de Santa Catalina lindísima casa monolítica, con jardín, portal, sala, hall central, 3 habitaciones, baño intercalado, comedor, cocina, garage. Fernández y Vidal, Aguiar 556 bajos, A-9112 y M-1506.

MENDOZA $12.000
Cortina, cerca de San Mariano, Residencia con 5 habitaciones, hall de 40 metros, en los bajos otro departamento, con 3 habitaciones independientes, garage, acera de la sombra. Ferdández y Vidal. Aguiar 556, bajos, A-9112 y M-1506.

VENTAS

48 CASAS

MAGNIFICA PROPIEDAD. DRAGOnes próximo Manrique, dos plantas con frente 12 metros y escuadra calle costado con frente 11 metros, todo $14.000. Total 418 metros. Informan U-5049

MIRAMAR
Calle Línea (tranvía Marianao) entre 16 y 18 sin estrenar, sombra, tres habitaciones, dos baños, garage y demás comodidades. Facilidades de pago. Verse todas horas. Informes FO-1744. .....

VIBORA
Casa nueva. Jardín, portal, sala, hall, 4 cuartos, lujoso baño intercalado, comedor, pantry, cocina, cuarto criados y baño, patio, garage. Es verdadera ganga. También vendo otra 2 plantas independientes, $4,500. Teléfono M-1072.

SAN LAZARO, ESQUINA A $42.00 EL METRO
San Lázaro esquina de fraile, con una medida de 16 x 28, con 28 metros de frete a la sombra, situada de Infanta a Belascoain, propio para un gran edificio. Informes en la Oficina Fernández y Vidal, Aguiar 556, bajos, A-9112 y M-1506.

$2,500 CASA EN LA HABANA, mampostería y azotea, calle Esperanza No. 305, entre Antón Recio y San Nicolás. Mide 6 por 30 varas, dueño García. Telf. A5-2491.

GANGA, VEDADO
Vendo magnifica casa bajos dos plantas con 5 cuartos y 2 baños solar 15.50 por 40, situado calle letra, muy cerca 17, admito casas en pago Habana y repartos $25.000 Cuba 64 departamento 7, A-6612 Romero

50 FINCAS RUSTICAS

FINCA JUNTO AL MAR $7.500 BUEna vivienda, luz eléctrica, Bonita vista, muelle propio, baños. Próxima Cabañas, entrada automóvil, arboledas, cultivable toda. Benítez, Oquendo 469 altos, 1 a 4

1.1/8 CABALLERIA, CULTIVO NO piedras, $3,250 con todo esto: buena vivienda, jardín, portal, sala 3 cuartos madera, teja, cemento. Muchos frutales escogidos, 470 palmas paridoras, 375 cocos hondureños. Río, pozo fértil, guayabales. Varias vacas, toros, bueyes, añojos, carneros, cerdos, aves raza. Aperos, bombas. Benítez, Oquendo 469 altos 1 a 4

VENDO 1 FINCA RECREO 90.000 metros, 3 casas, costó 14 mil pesos y la doy en $6.000 y la cambio por ca... Inform. Dragones 52 café Martí. Telf. M-5268.

PARA FINQUINTAS
En la Lisa, a pocos metros de la Calzada, entrada por dos carreteras a la altura del Colegio de Belén, 210 mil metros, divididos en lotes de 15 mil, 25 mil, 50 mil y 55 mil metros, calles, aceras, agua con tuberías de 4 pulgadas, arboleda todo alrededor, ferrocarril al frente, se vende a 75 centavos y se oyen ofertas por todo el terreno. Fernández y Vidal, Aguiar 556, bajos. A-9112 y F-1506.

49 SOLARES

REPARTO KOHLY, COLINAS Y RIberas del río Almendares se venden solares de centro y esquinas, parcelas grandes y chicas. Reparto de gran porvenir por su proximidad a la Habana, lo saludable su gran altura, fresco y su vista al río Almendares, También en el reparto Kohly, Alturas del Vedado, trato directo compradores. No se pagan corretajes ni sobre precios. Manzana Gómez Nro 264.

VENDO PLAYA DE MIRAMAR, frente Summer Casino y el Casino Nacional, 2 cuadras del Yacht Club, 3700 varas, 90 varas de frente a $1.20 vara. Fariñas e hijo, Empedrado 302 A-6625

PLAYA "MARBELLA"
(En el término de Guanabacoa). Venta de terrenos, en el Reparto Residencial de la más hermosa de las playas cubanas. Compre ahora su parcela. Para todo informe: Cipriano Fernández, (Bufete Santoxenia). Reina 163, Telf. A-8029 o en la calle 17 Nro 662 entre A y B Vedado Telf. F-3825

SE AVISA POR ESTE MEDIO A la familia de Pinar del Río que ofreció por la esquina de 8 y 7a. Reparto Miramar a $5.50 que nos vea para hacer negocio. Quintana e Hijo, Chacón 203, M-8182.

CALZADA COLUMBIA Y AVENIDA Truffin, única esquina, mide 23.85 por 22, $5.00 vara, otros solares frente Calzada, distintas medidas, queda poco, apresúrese a comprar en lo más alto y pintoresco de la ciudad. Marrero Aguiar 117. M-7774.

GANGA, VEDADO. UNICA ESQUINA a $6.50 vara, situada calle 24 y 19. Mide 26 x 24.37. Otra parcela 11 x 34, $6.75 vara. Marrero. Aguiar 117. M-7774.

GANGA, REPARTO LA SIERRA. SOlar situado calle 10 entre Tercera y Quinta, sombra, mide 22 x 45, todo o la mitad. $3.50 vara. Marrero. Aguiar 117. Telf. M-7774.

UNICO SOLAR POR FABRICAR, frente Calzada Columbia, entre Mendoza y Godínez, mide 15.33 por 47.17. Precio: $3.75 vara, propio para industria, casa apartamentos o buena casa. Marrero. M-7774.

ALTURAS COLUMBIA, UNA CUAdra Calzada, una del Colegio Belén, solar, mide 14-15 x 41.27, $3.75 vara. Otro 12 x 40, $3.50 vara. Otro 24 por 40. Marrero. Telf. M-7774.

APROVECHE LA UNICA OPORTUnidad que queda, Alturas Columbia, esquina fraile, calle 6 y A, entrada Colegio Belén, $1,700, otra de 22 x 30, $4.75 vara. Marrero. M-7774.

SE VENDE UN SOLAR EN LA CAlle 26 entre 23 y 21, Vedado, acera de la sombra. 11.57 x 50 metros. Informes: F-8203.

MIRAMAR ALTURAS ALMENDAres desde $3.75 a $4.50, Vedado 14 por 30 17x41, $5.75, otros Almendares desde $2.00 y $3.00; chalet 5 cuartos, 2 baños 1 planta 8.50 por 24. $500, plazos fincas ganados. Hurtado Telf. U-1405

SE VENDE UN SOLAR CERCA DE las carreteras de Guanabacoa, San Miguel del Padrón y Güines de 9.52 vs. por 45.23 vs. de fondo a 93 centavos vara. No corredores U-5326 de 2 a 4 p.m.

SOLAR SANTOS SUAREZ
En la parte más alta y acera de la sombra vendo solar en la calle de Goicuria mide 22x57 a $3.00 la vara. Bustamante. Metropolitana 531 Telf. M-7242

SOLARCITO BUEN RETIRO
De 18 por 18 calle Medrano cerca Infanta a $1.80 vara. Taracido. Metropoloitana 531 M-7242

REPARTO URBANIZADO
En la Lisa, a pocos metros de la Calzada, entrada por dos carreteras, a la altura del Colegio de Belén, 210 mil metros, dividido en Manzanas de 15 mil, 25 mil, 50 mil y 55 mil metros, calles, aceras, agua con tuberías de 4 pulgadas, arboleda todo alrededor, ferrocarril al frente, se vende a 75 centavos metro y se oyen ofertas por todo el terreno. Fernández y Vidal. Aguiar 556, bajos. A-9112 y M-1506.

VENTAS

49 SOLARES

SE VENDE UNA PARCELA PROPIA para un chalet a 23 metros de la calle 23, Vedado, en 1,800. Teléfono F-7550, de 8 a 11 a. m. Su dueño.

FERNANDEZ Y VIDAL
Aguiar 556 bajos A-9112 y M-1506
CASAS, SOLARES, FINCAS
DENTRO DE LA CIUDAD
Calle Cuba cerca de Merced, solar de 400 metros a $18.00 Habana cerca de Merced, 12x18 a 22.00, Aramburo cerca de Neptuno 20x50 a $20.00 y tenemos varias casas antiguas de buenas medidas.
Fernández y Vidal, Aguiar 556 bajos, A-9112 y M-1506

MANZANA DE 67x23
Manzana de 67 de frente por 23 de fondo (67x23 son 1545 metros) propia para fabricar lotes de casas, cerca de Carlos III y de Infanta, da a cuatro calles, a menos de $10.00 metro.
Fernández y Vidal, Aguiar 556 bajos, A-9112 y M-1506

VEDADO 12.50x38
Vedado calle 21 cerca de la calle 24 parcela de 12.50x38 se vende en $3.200 solamente por unos días.
Fernández y Vidal, Aguiar 556 bajos, A-9112 y M-1506

VEDADO 13x53
Vedado calle 28 cerca de 19 parcela de 13x53 propia para fabricar una casa al frente y varias casitas para renta al fondo, se vende a menos de $6.50 vara.
Fernández y Vidal, Aguiar 556 bajos, A-9112 y M-1506

VEDADO CALLE 13
Vedado, calle 13 cerca de la calle 12 solar completo de 13.66x50 (683 metros) se vende a $17.00 y se oyen ofertas.
Fernández y Vidal, Aguiar 556 bajos, A-9112 y M-1506

VEDADO CALLE 17 ESQUINA
Vedado calle 17 esquina con una medida de 20x29 (son 580 varas) se vende por unos días quizás a menos de $6.50.
Fernández y Vidal, Aguiar 556 bajos, A-9112 y M-1506

VEDADO 13.66x34
Vedado calle 8 cerca de calle Línea, parcela de 13.66x33.65 (son 456 metros) se vende a menos de $17.50 el metro.
Fernández y Vidal, Aguiar 556 bajos, A-9112 y M-1506

VEDADO CALLE 23 ESQUINA
Calle 23 esquina, con una medida de 22.68x38 con 38 metros de fondo a la sombra se vende a menos de $24.00 el metro propia para Edificio y un establecimiento en los bajos, está de 12 a Paseo.
Fernández y Vidal, Aguiar 556 bajos, A-9112 y M-1506

CALLE 19 A $10.00
Vedado calle 19 cerca de la calle 18 solar completo de 13.66x50 (683 metros) acera de la sombra, se vende de quizá a menos de $10.00 metro.
Fernández y Vidal, Aguiar 556 bajos, A-9112 y M-1506

23 CERCA DE L
Calle 23 cerca de la calle L, solar con una medida de 14x43 (son 515 metros) se vende a menos de $20.00 metro.
Fernández y Vidal, Aguiar 556 bajos, A-9112 y M-1506

CALZADA ESQUINA
Calzada Esquina con una casa muy amplia, jardín todo alrededor, 7 habitaciones, mide 26.66x50 terreno y fabricación a menos de $23.00 tiene una hipoteca de $15.000 moratoriados si se desea reconocer.
Fernández y Vidal, Aguiar 556 bajos, A-9112 y M-1506

VEDADO 12x22.68
Vedado cerca de la calle 12 y cerca de la calle 17 parcela de 12x22.68 se vende a menos de $14.00 metro.
Fernández y Vidal, Aguiar 556 bajos, A-9112 y M-1506

MIRAMAR 5a. AVENIDA A $2.25
Miramar. 5a. Avenida frente al Miramar Yacht Club, tenemos varias esquinas de 1400 varas y solares de centro a $2.25 calles y aceras hechas y abiertas.
Fernández y Vidal, Aguiar 556 bajos, A-9112 y M-1506

MIRAMAR 5a. AVE. ESQUINA
Miramar 5a. Ave. esquina cerca de la calle 22 y un solar colindante se vende la esquina sola o la esquina y el colindante juntos a $8.50 vara.
Fernández y Vidal, Aguiar 556 bajos, A-9112 y M-1506

MIRAMAR CALLE 16
Miramar Calle 16 cerca de la calle Tercera, Fabricado por sus costados, se vende quizá a menos de $4.00 vara, tenemos otro en la Avenida Tercera posiblemente a menos de este precio y varios más.
Fernández y Vidal, Aguiar 556 bajos, A-9112 y M-1506

EN LA PLAYA A $1.50
Playa de Marianao, tenemos dos solares uno de esquina y otro de centro, situados a dos cuadras de la 5a. Avenida y frente a la entrada de la misma Concha, uno 1100 metros y otro 1060 de $1.50 a $2.25 vara.
Fernández y Vidal, Aguiar 556 bajos, A-9112 y M-1506

AMPLIACION ALMENDARES ESQUINA 21x23
Ampliación de Almendares, esquinita de 21x23 (483 varas) cerca de la calle 12 y cerca de la Avenida Tercera, se vende a menos de $3.50 vara.
Fernández y Vidal, Aguiar 556 bajos, A-9112 y M-1506

AMPLIACION ALMENDARES CALLE 12
Ampliación de Almendares calle 12 cerca de uno de los Parques, solar de centro con 680 varas se da a menos de $2.75 vara.
Fernández y Vidal, Aguiar 556 bajos, A-9112 y M-1506

ALMENDARES ESQUINA 27x47
Almendares esquina de 27x47 cerca de la Curva M...talvo, a media cuadra del tranvía, Ruta 30 al frente, propia para fabricar en la esquina una casa y dos más al fondo, quizá a menos de $4.50 vara.
Fernández y Vidal, Aguiar 556 bajos, A-9112 y M-1506

ALTURAS DE ALMENDARES SOLAR DE 26x56
Alturas de Almendares solar a pocos metros de la Avenida América, mide 26x56 está a tres metros de altura sobre la acera.
Fernández y Vidal, Aguiar 556 bajos, A-9112 y M-1506

SANTOS SUAREZ CALLE PAZ
Santos Suárez, calle Paz, entre Santa Emilia y Zapotes, solar con 3 metros de altura sobre la acera, acera de la sombra, (son 575 varas) se vende a $6.25 vara, quizás a algo menos por unos días.
Fernández y Vidal, Aguiar 556 bajos, A-9112 y M-1506

MENDOZA ESQUINA 24x53
Juan Delgado esquina con 24x53 frente al Parque, propia para fabricar una casa en la esquina y dos más al fondo, se vende a menos de $4.50 vara.
Fernández y Vidal, Aguiar 556 bajos, A-9112 y M-1506

REPARTO BATISTA A $1.25
Reparto Batista, en la calle D cerca de la calle 12, a media cuadra del tranvía y media de la Ruta 23, acera de la sombra (lote de 500 metros, 700 varas) es lo más alto del Reparto, se vende quizás a menos de $1.25.
Fernández y Vidal, Aguiar 556 bajos, A-9112 y M-1506

MARIANAO EN $900.00
Marianao en Buen Retiro calle Infanta de 5 solares el único que queda, cerca de la Avenida de Columbia (mide 400 metros 556 varas) es una ganga.
Fernández y Vidal, Aguiar 556 bajos, A-9112 y M-1506

210 MIL METROS
En la Lisa, a pocos metros de la Central, tiene entrada por dos carreteras, calles acera, agua con tuberías de 4 pulgadas, luz, arboleda por todo el centro, dividido en manzanas de 15 mil, 24 mil, 50 mil y 55 mil metros, ferrocarril al frente, se vende a 75 centavos y se oyen ofertas por todo el terreno.
Fernández y Vidal, Aguiar 556 bajos, A-9112 y M-1506

VENTAS

49 SOLARES

FRENTE A CARRETERA $5,700, SE vende finquita recreo reparto Los Pinos, de 500 varas con un magnífico chalet madera y pisos mosaicos, sin estrenar, compuesta de portal de 11 metros de largo por 3 de ancho, sala, recibidor, comedor, 3 grandes cuartos de 4 x 4, baño completo, cuarto y servicios de criados, lavadero y garage, caballeriza o cuarto de forraje para los animales. No corredores. Informes: I-3120.

SE VENDE UNA FINCA DE 5 CAballerías en carretera central, a 40 minutos de la Habana, tierra de primera, buen pasto, muchas palmas, árboles frutales, 3 buenas casas de vivienda, casa de trabajadores, buen trasiego, 3 pozos, motor, molino, tanque de 15,000 galones, cañería por toda la finca. Informan: Vista Alegre No. 54, Este, Víbora.

51 ESTABLECIMIENTOS

SE VENDE UN GARAGE POR NO poderlo atender, precio $3.000-00. Sitio céntrico Morro 61 cuarenta máquinas.

CASA 2 PLANTAS POR BODEGA BODEGAS CANTINERAS DESDE $500
Contado, bien situadas, surtidas y sin deudas. Barras y cafés desde 1.000 pesos. Lecherías desde $400. Tengo muchas propiedades para cambiar por establecimientos. Suárez, Belascoain y Figuras, café. De 1 a 6.

VENDO Y CAMBIO EL MEJOR CAfé y una gran bodega por casa que no pase de $5.000. Informes Dragones 52, García, Café Martí, Teléfono M-6258.

VIDRIERA TABACOS QUINCALLA
Boletos con teléfono lo mejor de Reina $250 carnicería cerca de Reina la mejor del barrio $800, facilidad pago bodega una cuadra Galiano $1.200 Carballo Café Independencia, Reina y Belascoain.

53 AUTOMOVILES - ACCESORIOS

CUÑA CHEVROLET MASTER 34 EXtraordinariamente conservada, gomas General Dual 10 de 6 capas. Especial para vendedor. Véala en «El Relámpago» Calzada de Concha.

SE VENDE CUÑA (COUPE) CHEvrolet y Oldsmobile Sedan ambos en perfectas condiciones, facililades, con propia garantía, Murguía, Galiano 152 esquina Animas.

POR EMBARCAR VENDO DODGE de lujo de 1939 con radio y reflector. Está nuevo completamente. Precio: $775.00. No corredores, Línea 761, esquina a 2, Vedado.

GANGA. VENDO BUICK ESPECIAL 1938 5 pasajeros, color negro, gomas blancas, prácticamente nuevo, garantizado, en $850. FO-2503, M-9941. Metropolitana 532-537.

GANGA, REBAJADO PLYMOUTH del 36 cuatro puertas, vestidura de piel y carrocería en magnífico estado. Verlo en Línea 702 esquina a «A», Vedado, F-5520.

VENDO CHEVROLET 37 CUATRO puertas con radio, otro 38 cuatro puertas, Buick 38, Ford 34, todos como nuevos. Pagos cómodos. Miguel Adrover 23 y 22, Vedado.

VENDEMOS GOMAS A PLAZOS SIN fiador ni garantía a su precio normal. No sea usted temerario usando gomas viejas. Miguel Adrover. Calle 23 y 22, Vedado.

INDUSTRIALES, COMERCIANTES, Cosecheros, se vende semi-arrastre (semi-trailer) nuevo, 4 toneladas máxima capacidad, adaptable a cualquier camión corto de 1.1/2 tonelada. Reduce costo transporte 34 por 100 por milla, aproximadamente. García, Telf FO-3163

54 MAQUINARIAS

VENDO TORNO MECANICO INGLES de veinte pulgadas por trece pies y un motor de petróleo de 6 H.P. arranque en frío muy barato J. Valdés Lealtad 48, Cienfuegos.

IMPRESORES: VENDO CHANDLER No. 4, 25 libras goma para sellos, máquina automática para tarjetas y varias hojas cuchillas para guillotina. De paquete. Inmprenta O-Reilly número 315.

VENDO WINCHE CON MOTOR DE gasolina acoplado y un tractor Caterpillar 30 HP. Fábrica 15.

56 MUEBLES Y PRENDAS

DAMOS CLASES DE BORDADOS GRATIS
Comprando una máquina de coser Singer ovillo central, al contado o a plazos; tomamos la de uso en parte de pago; tenemos industriales 18-2 de 29-4 y 29-K-51 y 31-20 de dobladillo de ojo y otras varias y motores Singer de un cuarto caballo con su cloche, corriente 110, todo como nuevo y muy baratos; tenemos cloches y piezas de repuesto de todas clases y muebles a plazos de todas clases. Angeles número 112 (antes 36). Teléfono A-8861. Prieto y Vilaboy.

SE VENDEN VARIAS MAQUINAS Singer ovillo central completamente reconstruídas, como nuevas, garantizadas. Piezas de repuesto. Vea precios le conviene. Angeles 110, entre Maloja y Sitios.

VENDO CAPA SILVER FOX COMpletamente blanca. No tiene ninguna parte de rabo, prácticamente nueva. Por no usarse en $135, costó $300. Informes: Telf. FO-2503.

OPORTUNIDAD: JUEGO CUARTO 3 cuerpos, lujosos tiradores, linda coqueta, otro cedro, elegantísimo, comedor inglés patas volteadas, otro renacimiento, 2 camitas, aparador, gobelino, buró, todo nuevo. Infanta 1,364 esquina Pedroso, bodega, frente Arena Cristal. A5-2481. Sergio.

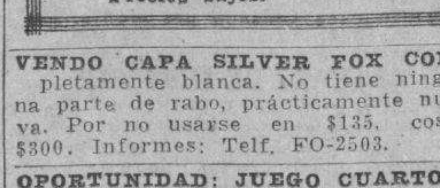

ECONOMICAMENTE SE VENDE PAra embarcar nevera eléctrica 5 cb. ft. juego de sala y terraza de mimbre 7 piezas con sofá, aparador, cocina de gas 3 hornillas y horno, chifoniere de caoba, Isaac. Malecón 59 entre Capdevila y Genios A5-5132

BARBEROS. —SE VENDEN 3 SILLOnes «Koken» de porcelana, blancos. Están como nuevos. Señor Martínez. Cienfuegos 5. M-4355

VENTAS

56 MUEBLES Y PRENDAS

VENDO JUEGO DE CUARTO DE 3 cuerpos, moderno, $70; otro caoba, regio, $95; comedor colonial 9 piezas $75; sala 9 piezas, $33. Antón Recio 212 entre Gloria y Rubalcaba.

MAQUINA SINGER OVILLO CENtral 5 gavetas vendo $22.00 otra $26.00 otra casi nueva $30.00 Cueto o Melones Nro 361 entre Municipio y Arango, Luyanó.

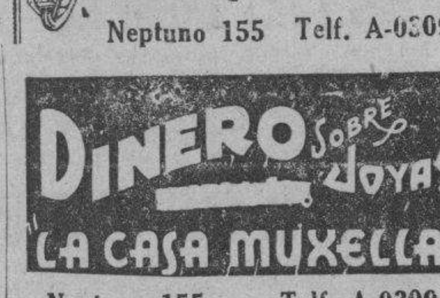

REGALO 2 JUEGOS CUARTO TRES cuerpos $45 y $20, 3 vidrieras mostrador aparador y dos baños chicos; Máquinas escibir Smith Bros. Neiptuno 1009 Guarda Muebles Habana, U-3711

URGENTEMENTE VENDO CUARTO, $20; otro 3 cuerpos, $35; $45; uno finisimo $65; elegante recibidor caoba, $20; comedor $25; cama camera. $5.00 San Joaquín 363 y Monte

57 UTILES DE OFICINAS

RADIO, POR SU SOLIDEZ PROPIO para el campo. Siete bombillos, lo doy muy barato. Precio: $15. Véalo: Compostela 708, bajos.

59 RADIOS

URGEME VENDER FLAMANTE RAdio marca Majestic, elegantísimo gabinete, perfectas condiciones mecánicas. Costó $125. Regalo en $23. Verlo en Angeles 222, entre Gloria y Corrales.

SU OPORTUNIDAD
Radio RCA Víctor, corta, larga, flamante gabinete regalo $35.00, Voz Oro corta, larga, gabinete $32.00 RCA Víctor mesa $13 00, véados San Miguel 161 esquina Aguila M-6656.

60 INSTRUMENTOS DE MUSICA

FAMILIA QUE EMBARCA VENDE juegos de cuarto y piano módico precio. Avenida Columbia frente paradero. Rabel. Academia.

61 DE ANIMALES

BOSTON TERRIER, CACHORRITOS finos, se venden en Animas 753 2o. piso esquina a Gervasio.

LLEGO LA TEMPORADA DE LA cría de canarios venga a seleccionar su pareja de canarios hamburgueses que le ofresco a precios razonables en Castillo 312 entre Cristina y Vigía.

AVICULTORES VENDO PAREJAS de aves de raza, de un año, Plymouth Rock listados, catalanes, leonados, Leghorn blancos, también una preciosa pecera. 17 y 20 Vedado. Barbería.

62 OBJETOS VARIOS

PORCELANAS, CAMA. COLCHONES hornilla de gas, sellos modernos y antiguos, etc. Vedado calle 12 entre 3 y 5 casa B altos.

CIEN CARTAS Y CIEN SOBRES FInos, $1.00; cien tarjetas visita o comerciales, 50 centavos; 200, $1.00. Impresos todas clases, sellos gomígrafos, relieves finos. O-Reilly 315.

Dinero-Hipotecas

63 SOLICITUDES

TOMO $1,300 PRIMERA HIPOTECA dos plantas moderna, punto comercial. No admito ni doy comisión. Indio 19, bajos. Barros.

64 OFERTAS

DINERO EN AUTOMOVILES Y TAMbién en hipoteca, tipo bajo. Véame Amargura No. 201. Roberto López Teléfono M-7387.

65 BONOS Y VALORES

COMPRO BONOS Y ACCIONES, Centro Gallego y Banco Asturiano. Compañía Cubana de Electricidad, inversiones e inmuebles. También se pignoran. Compro y vendo acciones de todas las compañías cotizables y no cotizables en la bolsa. Manuel Piñol, Amargura 70.

PESETAS
Se venden pesetas nacionalistas depositadas Santander. Trato de 3 a 6 p.m. directo hotel «Savoy». F y 15, Vedado apartamento 113 Telf F-6616

PARA LAS DAMAS

67 PELUQUEROS

PACO, EX-PELUQUERO DE «LLOrens», sirve a domicilio Croquignol sin corriente, sin aparato, ni electricidad, hecho en su casa cómodo y garantizado. Tintes, melenas, postizos. U-5420.

ENSEÑANZAS

75 PROFESORAS-PROFESORES

INGLES
Doctora en Pedagogia especializada en la enseñana de ese idioma Repaso para exámenes, Instituto, conversación y gramática inglesa. FO-2530

ESCUELA CENTRAL DE INGLES
Gervasio 70. Especializa en preparar alumnos para la conversación. No basta saber palabras si no se sabe la construcción. Pronunciación inglesa. Especialidad clases particulares. Enseñanza por correspondencia para ausentes, que posean algún conocimiento de inglés.

PIANO, SOLFEO, GUITARRA, VIOlín, mandolina, armonía, declamación, bailes, $3.00. Profesorado expertísimo. Sistema rápido, fácil. Piezas al mes. Exámenes. Vamos domicilio. Informes: Lunes y jueves. San Rafael 473, Telf. FO-3297.

77 ACADEMIAS

OBSEQUIO DE LA ACADEMIA DE COMERCIO
Luis B. Corrales. Establecida en 1889. Enviando $0.15 en sellos recibirán mi Aritmética Mercantil y por $0.25 más, mi «Ortografía en el Bolsillo», acabada de publicar. Enseñamos Teneduría de Libros. Taquigrafía e Inglés. La Mecanografía $1.00 mensual. Nuestros Títulos los más solicitados. Lealtad 567 entre Salud y Dragones. Telf. A5-1632.

ALQUILERES

79 HOTELES

«HOTEL INTERNACIONAL»
De Francisco Gómez. Frescos y amplios departamentos agua corriente en el interior y caliente en los servicios. Excelente comida esmerada. servicios. Una persona desde $20 y dos desde $35 al mes. Tejadillo 60, teléfono A-9958

HOTEL REGIS, PRADO Y COLON, al costado de «Fausto». Teléfono M-3683. Amplias y frescas habitaciones con vista calle, baño privado, agua fría y caliente, elevador y excelente comida. Precio: $50.00 para matrimonio, también una habitación para hombre solo de compañero por 20 pesos todo servicio.

80 CASAS DE HUESPEDES

SE ALQUILAN EN CASA DE TODO orden y aseo buenos y bien ventilados departamentos y habitaciones con todo lo necesario. Bien amueblados. Precios económicos. O-Reilly 209, entre Cuba y San Ignacio.

HUESPEDES CHACON 165 ESQUIna a Compostela. Habitaciones con balcón y baño privado muy fresca y clara. Comida sana y sabrosa. Precio económico M-8734.

82 APARTAMENTOS

ALQUILO APARTAMENTO LAGUnas 259 2o piso sala, comedor, 3 cuartos baño y cocina. Precio $30. informa Sr Cárdenas FO-4988

ZULUETA 512 ENTRE MONTE Y Dragones, se alquila un apartamento 4 habitaciones, sala, comedor, cocina, baño en colores, precio $45.00 mensuales, la llave en la planta baja FO-2491

SE ALQUILAN APARTAMENTOS frente a la calle desde dos habitaciones, sala, comedor, baño intercalado, cocina, agua fría y caliente de $22.00 en adelante, 21 esq. 24 edificio La Campana, Vedado.

SE ALQUILA UN APARTAMENTO con baño, teléfono, agua fría y caliente y demás comodidades. San Rafael 313, altos, entre Rayo y San Nicolás. Telf. M-2645.

83 DEPARTAMENTOS

VIRTUDES 361, FRESCO DEPARTAmento azotea independiente 2 habitaciones, servicios cocina y terraza, también habitaciones claras y frescas con lavabos a personas mayores del comercio, casa moral, pido referencias.

CASA DE MORALIDAD. DEPARTAmento amplio, baño, muebles, teléfono. También habitaciones altas y bajas desde $8.00 a $15.00. Nunca falta agua. O-Reilly 258, entre Cuba y Aguiar.

MONTE 819, ENTRE BELASCOAIN y Arroyo, se alquilan departamentos y habitaciones con y sin baño. Informes en la misma. A-9934. Señor Rois.

SE ALQUILA UN DEPARTAMENTO con lavabo en casa particular, para hombre solo con referencias. Virtudes 613, bajos.

84 HABITACIONES

ALQUILO HABITACION A HOMbres solos, o comisionista, hay teléfono U-5761 en casa de un pequeño comercio particular. San Rafael 610 entre Belascoain y Gervasio.

SAN RAFAEL 356 2o PISO PROXImo a San Nicolás casa de familia alquilo una habitacióna amueblada o no, amplia, y ventilada, comunicación al baño a uno o dos caballeros de estricta moralidad. Se cambian referencias. No molesten 1er piso. No hay cartel.

23 Nro 810 ALTOS ENTRE A Y B, se alquila amplia habitación con closet y baño privado a caballero o matrimonio extranjero. Referencias.

ALQUILO EXCELENTE HABITAción propia matrimonio o personas bien, trato familiar, mejor comida nadie Mucha seriedad. Mucha limpieza. Precio económico. Media cuadra Monserrate. O-Reilly 503 Telf A-6710

SE ALQUILA UNA HABITACION amueblada a hombre solo, clara y ventilada, agua abundante casa particular. Avenida de Bélgica (Egido) 575 altos, entre Luz y Acosta Fotografía. Precio módico.

HERMOSA Y FRESCA HABITACION con balcón y lavabo agua corriente, con o sin muebles, hay calentador. Obispo 364, moderno, entre Habana y Compostela.

ALQUILO UNA HABITACION CON muebles, con asistencia completa muy fresca, matrimonios sin niños o persona sola. Campanario No. 412, tercer piso, entre San Rafael y San José. Telf. M-1271.

EN CASA DE FAMILIA SE ALQUIlan habitaciones y una sala, a personas de moralidad. Aguacate número 313, altos.

ALQUILO JUNTOS O SEPARADOS, tres alegres cuartos baño privado en altos de residencia particular, dos terrazas, luz, todos juntos $16.00 mensuales, sin muebles. Amueblados por poco más. Separados $6.00 cada cuarto. Calle Almendares Nro 22 y San Faustino tres cuadras de Calzada Real. Ruta 22, transferencia transporte en calle Almendares, Marianao.

HABITACION MUY VENTILADA, balcón calle Obispo 303 altos café Europa con lavabo agua abundante, luz toda la noche 12 pesos. Especiales para hombres o señora sola. Hay elevador.

SE SOLICITA UNA SEÑORA O SEñorita que quiera vivir en familia convenientemente en casa de familia moral, señora Cira, Reina 208 1er piso.

ALQUILERES

84 HABITACIONES

HERMOSA SALA PROPIA PARA oficina y una amplia habitación con toda asistencia, ambas con vista a la calle, se alquilan en Prado. No hay cartel. Se admiten abonados. Informan al Telf. A-7512.

85 NAVES-LOCALES

27 NRO. 113 ENTRE M Y N, ALquilo amplios sótanos con seis habitaciones, propio para taller o pequeña industria y vivienda. Informan: en la misma.

AMPLIA NAVE ALQUILO EN CALzada 10 de Octubre 1629 entre Santa Beatriz y San Leonardo propia para almacén o garage. Informan: Edificio Metropolitana departamento 217 M-9656

SE ALQUILA GRAN LOCAL PARA industria o comercio, magnífica situación alquiler módico. Informes: Telf. A-4321

ALUILASE UNA NAVE EN BERNAza 110 informan en el Ttlf A-9266

ALQUILAMOS ALMACEN INQUIsidor 407 construcción sólida y moderna, 800 mts. gran puntal, entresuelos, condiciones favorables. Informan Vinatera Telf. U-1794

SE ALQUILA CLAVEL 418 ESQUIna a Pajarito comercio e industria con vivienda, para familia regalada $25.00 y la nave Clavel 419, 375 metros libres columnas industria o almacén en $45.00 esta calle es de 14 metros de ancho sin tránsito; las llaves en la bodega de la esquina, informes Telf A-6567 e I-3781

HERMOSO LOCAL PARA ESTABLEcimiento, Monte 426 entre Aguila y Angeles. Informan Monte 411 «La Democracia» Teléfono M-2364.

10 DE OCTUBRE Y MILAGROS, ALquila todo o en partes un salón de nueva construcción con siete puertas a la calle. Propio para una gran mueblería, ropa, zapatos y sombreros. Puede verse a todas horas.

INQUISIDOR No. 27 ESQ. LUZ
Magnífico local propio para comercio, industria o depósito. Informan en el mismo o en la oficina de Genios y Morro.
Teléfono M-6747

87 HABANA

ALTOS AMPLIOS SAN LAZARO 265 entre Galiano y Blanco sala, comedor tres habitaciones, baño alto, Genios 203 entre Consulado e Industria, sala, habitación, buen baño, Abierto 10 a 3

LUACES ENTRE CARLOS III Y LUgareño se alquilan 1o y 2o piso sin estrenar terraza sala, saleta 3 cuartos baño intercalado comedor pantry cocina, cuarto y servicio criados, lavadero informen en la misma Telf. U-1794 y F-5312

ALQUILO
Jesús María 61, primer piso sala, comedor, 3 grandes habitaciones, baño moderno, calentador, cocina gas, patio, lavadero, no tiene que limpiar pasillos, escaleras ni bajar basura. Casa moderna, llave encargado $32 M-4723

SOLEDAD 254 CASI ESQUINA A Animas dos plantas independientes amplia sala, dos habitaciones grandes, pequeño comedor, baño, cocina $25.00. cada una. Verla de 8 a 5 informan F-2090

SE ALQUILA CASITA SALA 1 CUARto, comedor, comina servicios $15. Calle Arbol Seco entre Santo Tomás y Clavel puerta y ventana a la calle llave 366 informan Telf A-6567

SE ALQUILAN LOS BAJOS DE AMIStad No. 363 entre San José y Barcelona, para profesional o representaciones. Para más informes FO-4174.

SE ALQUILAN DOS PISOS DE TRES habitaciones, etc., altos de la mueblería Ruisánchez, Angeles esquina a Estrella. Otro chico Reina 315 mueblería Colonial. Telf. M-2024 y A-9921.

MANRIQUE 114, ELEGANTE BELLO segundo piso. Sala, recibidor, tres cuartos, baño intercalado, galería persianas, cuarto, servicio criados. Informan bajos.

SE ALQUILAN
ANIMAS entre Soledad y Aramburo. Bonito piso recién fabricado, con todas las comodidades $34.00.
CAMPANARIO No. 612-4 entre Salud y Reina. Apartamentos de dos habitaciones, baño y cocina a $18.00.
10 DE OCTUBRE 66 y 68. Un primer piso por $27.00 y un 2do. piso por $25.00. Muy buenos. Además apartamentos muy económicos. El encargado se los enseña.
LAGUNAS 319, altos. Con sala, saleta, dos habitaciones, comedor, cocina, baños y servicios de criados. Su precio $30.00.
MILAGROS 160. Casa muy completa en lo mejor de la Víbora, por sólo $20.00.
SAN NICOLAS No. 103 entre Lagunas y Animas. Casa propia para familia extensa. Su precio $55.00. La llave en la misma.
CALLE 23 No. 1055 entre 6 y 8. Vedado. Un apartamento recién fabricado. Sala-comedor, 2 habitaciones, baño intercalado, cocina gas, servicio criados, llave el jardín Lutecia.
PARA MAS INFORMES
The National City Bank of Ney York
Administración de Bienes
A-9897

BEERS BOLETIN
HAB: Mueb., 4H, 2B, $125.
ENCARNACION: 110, 5H, 2H criados, $50.
ALM: (12 y D) mueb, Frigidaire, $130.
ALM: (13) mueb. 3H, Frigidaire, $140.
VED: Precioso apt. 3H, 2B, mueb, $275.
VED: Esq. 6, 4H, 2B, $250.
VED: Mueb. apt. 2H, Frigidaire, $125.
CAL. COL: Mueb. 2B, garage, $125.
M-MAR: Magnífica residencia, temporada $3,000.
M-MAR: 6H, 3B, gar. 2 máq. $250.
M-MAR: nueva, 3H, garage, $140.
C. CLUB: 6H, 4B, garage 3 máq., $400.
Finca: mueb, 80,000 mets. $250.
VED: Casa Huesp. de lujo, 2 personas $100.
ALQUILADA: Atractivo piso, Ved., del Sr. Ignacio Cervantes, a Mr. Wm. M. Anderson, de la Anderson Trading Co.

NECESITO: Lujosa casa amueblada, por 2 y medio meses, de enero 15. Para americanos, 4H, 2B, $1,000.

NECESITO: Lujosa casa amueblada, por 2 y medio meses, de enero 15. Para americanos, 4H, 2B, $1,000.

NECESITO: Local para fundición en repartos, $50-60 mes. Contrato permanente.

NECESITO: Casa vacía: 3H, garage enReptos, Familia americana permanente. Una o dos plantas, $60.

SE VENDE: Casa y terreno para Club, etc., Lawwton, 693 met, hermoso salón 4H, 2B, Salón de baile, renta $50, $7,000. Calle G ent. 11 y 12.

SE VENDE: Industria ent. Animas y Trocadero, casa dos pisos, 10 por 30 met. Renta $150.

INFORMACION GRATIS A TURISTAS.

M-7730 BEERS HAVANA A5-1542
Cathedral Chmabers. S. Ignacio 54. Miembro de la Ass. de Corredores. (Esc. 1306). FIJESE EN NUESTROS CARTELES ANARANJADOS. Las mejores casas

ALQUILERES

87 HABANA

PICOTA 61, SALA, COMEDOR, TRES cuartos, cocina y servicios. Informes Monte 411. Teléfono M-2364. La Democracia.

SAN LAZARO 663, ENTRE GERVAsio y Belascoain. Se alquilan bajos, sala, saleta, tres habitaciones, baño intercalado, etc. Llaves en el 561 misma calle. A-9934. Señor Rois.

SE ALQUILA HERMOSA CASA COMpuesta de sala, comedor, tres cuartos, hermoso baño completo y demás servicios. Lagunas 7, primer piso. Informes: «La Casa de la Música». Telf. U-5458.

ALQUILO CASA MODERNA FRANco 256 casi esquina Desagüe sala, recibidor, comedor, tres cuartos, baño patios, cocina, agua día y noche, 25 pesos. Llave Desagüe 155 casi esquina Oquendo

SE ALQUILAN LOS MODERNOS BAjos de San Carlos 710 entre Estrella y Maloja, compuestos de sala, saleta, comedor tres cuartos con baño intercalado, cuarto y servicios para criados y cocina. Informes Tel M-1060

ALQUILO LUJOSO PISO ACABADO de fabricar agua abundante, sala, recibidor, tres cuartos, baño, comedor, cocina, cuarto y servicio criados, Llave la misma. Hospital 203 entre Jovellar y Vapor. Informan Pedroso 102 Telf M-8799 Renta $34.00

JOVELLAR ESQUINA HOSPITAL, edificio «Sarraín», se alquila en el tercer piso un apartamento moderno con vista a la calle de sala, tres cuartos, comedor y baño completo. Hay elevador. Puede verse a todas horas.

PRECIOS DE SITUACION
AQUI ESTA LO QUE NECESITA
DESDE $12 EN ADELANTE
ESCOJA Y OFREZCA LO QUE PUEDA

SUBIRANA 52, O 170, ALTOS esq. Peñalver, casa sala, comedor, tres habitaciones, baño, cocina, cuarto y servicios criados.

EMPEDRADO Y AGUACAte, hermoso piso alto.

PASAJE INFANTE ESQ. MAyía Rodríguez, casa de portal, sala, comedor, dos habitaciones, baño y cocina.

GENIOS Y MORRO, EDIFIcio Gómez. Deptos. sala, comedor, 3 habitaciones, baño y cocina, cuarto y servicio de criados.

DEPARTAMENTOS DE UNA, dos y tres piezas con baño, San Bernardino 28 o 270.

MERCADERES No. 9 O 19. Depto. de sala, comedor, 2 habitaciones, baño y cocina.

MARINA 2 o 255 ESQ. A 25. Edificio Carreño, departamentos de 1, 2 y 3 habitaciones con sala, comedor, baño y cocina.

DRAGONES Y AMISTAD Departamentos de 1, 2 y 3 piezas con baño.

12 Y 23 VEDADO. DEPARTAmentos de sala, comedor, 2 habitaciones, baño y cocina.

INFORMES:
En las mismas a cualquier hora y en las oficinas de
GENIOS Y MORRO
TELEFONO M-6747

88 VEDADO

EDIFICIO SANTEIRO CALLE G Nro 604, entre 25 y 27 Vedado se alquila un apartamento compuesto de salón, cuarto dormitorio, baño moderno, closet, pantry, cocina, servicio sanitario de criados y terraza. Puede verse a todas horas. Informes en el mismo. Telf F-7410

VEDADO; CALLE 20 Nro 110 ENtre 13 y 11 alquilo altos modernos portal, sala, comedor, cuatro habitaciones, baño intercalado, pantry, cocina, cuarto y baño criada. Llaves bajos. Informan F-2498 renta $55.

14 NUMERO 58, MODERNOS ALTOS sala, comedor, terraza, 5 habitaciones, baño intercalado, pantry, cocina, cuarto, servicio criados, agua abundante. Acera sombra.

San Lázaro 61 Tel. M-3243
GENERAL SERVICE
A. & B. DARDEN

SE ALQUILAN AMUEBLADAS
VEDADO: Sala, comedor, cuarto, portal, gas, $50.
VEDADO: Portal, sala, 2 cuartos, frig. gas, luz tfno. $125.
VEDADO: 3 cuartos, 1 criada, terraza, frig. gas, $125.
VEDADO: 4 cuartos, 2 baños, garage, frig $150.
VEDADO: 7 cuartos, 3 baños, garage 2 carros, etc. $400.
MIRAMAR: 2 cuartos, garage, cocina eléctrica $110.
MIRAMAR: 3 cuartos, garage, buen jardín, etc. $125.
MIRAMAR: Sin muebles, 3 cuartos, 2 baños, garage, 2 terrazas, nueva, $85.
MIRAMAR: 5 cuartos, biblioteca, garage, jardines etc. $400.
KOHLY: Regia casa, 4 cuartos, 2 baños, biblioteca, garage, 2 carros, salón, saloncito etc. $175.
KOHLY: 3 cuartos, 2 baños, garage, frig. $125.
ALMENDARES: 3 cuartos, despacho, garage etc. $125.
LA SIERRA: 4 cuartos, 2 baños, garage, buena cocina etc. $160.

DESEO CASA amueblada para Embajada de 4 o más habitaciones con buen salón y comedor. Miramar o Vedado $250 a $300.

AMUEBLAS PAR matrimonio americano estable en Miramar o C. Club, 3 o 4 cuartos, $150.

VEDADO. ALQUILO CHALECITO DE dos plantas. «D» No. 503, entre 23 y 21. Jardín, sala, comedor, cuarto baños criados, 3 cuartos, terraza, baño agua caliente. Informan: Tamarindo 48.

SE ALQUILA CALLE 9 NRO. 312, entre H e I, sala, comedor, baño 4 cuartos. Cocina 2 cuartos criados garage. Telf FO-3396

SE ALQUILAN LOS ALTOS DE PAseo 606, entre 25 y 27, Vedado. La llave en la misma, de 9 a 12. Informan: FO-7076.

90 MARIANAO-REPARTOS

E ENTRE 18 Y FUENTES ALMENdares, alquilo chalet jardín, portal, living-room cocina cuarto criados servicio, garage altos 4 cuartos y baño guagua ruta 30 y 57 por su frente. Llave en frente.

ALQUILO AMUEBLADA COMPLEtamente Reparto Miramar, calle 30 entre Quinta y Tercera Avenidas, teléfono, frigidaire, garage etc. $150 mensuales. Temporada. Verla todas horas. Informes Telf. U-3974.

94 LAWTON-BATISTA

ALQUILO REPARTO BATISTA CAlle Doce Nro 2 una cuadra ruta 23 casita acabada construir portal muy fresca baño interior y demás comodidades $12.00 mucha agua llave Nro. 4 de doce

M.E.C.D. 2016

Anuncios CLASIFICADOS de ULTIMA HORA

Más ANUNCIOS CLASIFICADOS de ULTIMA HORA en la página 25

ALQUILERES

90 MARIANAO-REPARTOS

LA SIERRA. «A» ESQUINA A 10. A una cuadra del tranvía y las rutas 30 y 57. Se alquilan dos casas espaciosas, modernas, sin estrenar, muy cómodas. Sala comedor, garage, cuarto de criados, dos servicios. En los altos: cuatro cuartos grades, dos baños en colores, lavadero, etc. Informan en las casas y teléfonos A-7107 y F-5029.

ALTURAS DE ALMENDARES: ALquílase lujosa residencia dos plantas, 5 habitaciones. Avenida Alturas No. 1, entre Avenida de la Paz y Central. Informan: F-5093. Puede verse de 2 a 5 p. m.

MIRAMAR, 16 CASI ESQUINA QUINta Avenida. Moderno piso alto con terraza a sala, hall, comedor, 3 habitaciones, otra criados, cocina, pantry, baño moderno, garage. Llave bajos. FO-1830. M-3106.

91 J. DEL MONTE - VIBORA.

EN LA ESPERANZA FRENTE A LA ruta Nro 1 se alquila casa sala, dos habitaciones, baño comedor y cocina en $18.00 Informan U-4221

ALQUILO CASA AVENIDA ACOSTA 204 portal, sala y saleta 3 cuartos baño etc. en la misma informan.

LO MEJOR DE LA VIBORA SANTA Catalina y Felipe Poey, a cuadra y media de la Calzada, vendo fresca esquina de 15.50 por 22 metros. Precio razonable FO-1846 y M-1955

SAN FRANCISCO ESQUINA A SAN Anastasio, altos casa tres habitaciones, sala, comedor agua motor. Informan F-2869 17 Nro 853 Verla 2 a 5

ALQUILO ESPLENDIDA CASA EN lo más alto de la Loma del Mazo, Patrocinio 103 entre Revolución y Saco, acera de la brisa, rodeada jardines y rejas con vestíbulo, sala, antesala, 5 habitaciones, 2 baños, comedor, pantry, cocina, terrazas, cuartos y servicios criados, garage. Puede verse a todas horas. Informan en la misma o por el Telf. F-3674.

94 LAWTON-BATISTA

EN $14.00 ALQUILO CASITA SALA, comedor cuarto y demás servicios calle Octava 317 entre Dolores y Tejar, tranvía por la puerta.

98 ALQUILERES VARIOS

ALQUILO KIOSCO EN AVENIDA 6 y calle 7 reparto Buena Vista en $6.00 Informan en el mismo lugar señora Carmen Ruta 28 por la esquina.

SE SOLICITAN

99 SOLICITUD DE ALQUILERES

SEÑORA MEDIANA EDAD SOLICIta habitación casa de corta familia americana, que hable continuamente inglés. Paga $10, $15 comida. Contesten Mery. Clasificados DIARIO DE LA MARINA.

DESEO UNA HABITACION O DEpartamento en azotea, que tenga cocina, casa para particular, contesten a Dr. Husz. Villegas 253.

101 PERDIDAS

UN PERRITO WIRE HAIR (HOCIco de alambre) que responde por «Bingo», con pelo en el hocico y las 4 patas color blanco, las orejas son carmelitas y el cuerpo, que está pelado, es blanco con pintas negras. Informes al doctor Gutiérrez, San Lázaro 958. Telf. U-5961. Será gratificado).

102 AGENCIAS COLOCACIONES

LA PREDILECTA, A-0411, AGUILA entre Suspiro y Corrales. Tenemos el mejor personal para servicio doméstico y comercial, también para oficinas en general, servimos casas particulares, hoteles, clínicas, creches, cafés, fondas, etc.

LA COMERCIAL M-1149, AGUILA 759 esquina a Monte. Servimos Cocineras, Manejadoras, Criadas, Chauffeurs, Cocineros, Camareros. Dependientes, Fregadores, Repartidores de cantinas, del país, blancos y de color. Reposteras.

LA AMERICANA, F-2524, 23 407, ENtre J e I. Servimos Criadas, Manejadoras, Criadas, Cocineras, Fregadores, Repartidores de cantinas Dependientes, Reposteras, Chauffeurs, Cocineras de todos los sueldos, Camareros, oficinistas.

103 CRIADAS-CRIADOS

SE SOLICITA CRIADA DE MANOS que sepa zurcir, poca familia, si trae recomendación se darán $20.00 sueldo. Calzada 914 entre 6 y 8 Vedado.

CRIADA. SE SOLICITA EN CALZAda de Jesús del Monte Nro 362, entre San Leonardo y Rodríguez una buena criada de manos quie ofrezca referencias.

SOLICITO CRIADA MAYOR DE edad con referencias para todo servicio de corta familia, buen sueldo. San Miguel 108, primero.

SE SOLICITA MUCHACHITA PARA limpieza casa pequeña por horas. Sueldo, $3.00. Que sea formal, Espada 366, altos, entre Neptuno y San Miguel.

104 COCINERAS-COCINEROS

SE SOLICITA SEÑORA QUE SEPA cocinar y le guste parar en colocación. San Pedro y Clavel, Cerro

SE SOLICITA JOVEN ESPAÑOLA para cocinar y limpiar, tres personas mayores.. Se exigen referencias, sueldo $15. Sra. de Quintana. Ave. 5a. entre 10 y 11 Villa María Ampliación Almendares.

105 MANEJADORAS

SOLICITO MANEJADORA DE COlor de mediana edad para niña de pocos meses. Sueldo 15 pesos. Si no tiene referencias como manejadora no se presente. E 513 altos entre 21 y 23, Vedado.

114 AGENTES-VENDEDORES

SOLICITO VENDEDORES Y COMERciantes para láminas y postales en colores a mitad de precio. Almacén de artículos religiosos La Nueva Venecia, Neptuno 620 Habana

SE SOLICITAN AGENTES VENDEdores en el interior de la Isla para la venta de chocolate, confituras, chicles y bombones. Felices, Arbol Seco 270.

SOLICITAMOS SEÑORAS O SEÑOritas para trabajar nuestro plan de venta de ropa y calzado de señoras. Manzana de Gómez 206, segundo piso. Apartado 1,241. Consumers Cooperative. Habana.

116 SOCIOS

SOLICITO DAMA DECENTE CON pequeño capital (desde $300.00) sociedad comercial (mueblería). No importa edad, nacionalidad ni físico. Infanta 1,364 o Telf. A5-2481. Sergio.

MINERAL DE HIERRO Y PINTUra, tengo finca con gran cantidad y solicito quienquiera explotarlo. Dueño de la finca, José García, Puerta Cerrada No. 307. Telf. A5-2491.

117 SOLICITUDES VARIAS

SE NECESITA MATRIMONIO PARA ponerlo frente a casa de apartamentos que tenga referencias y alguna garantía metálica. Informan Damas 765 de 0 a 3 p. m.

SE SOLICITAN

117 SOLICITUDES VARIAS

NECESITO ALGUNOS HOMBRES Y mujeres de 21 a 45 años que vivan en la Habana, Regla, Guanabacoa y Marianao que sepan las cuatro reglas para emplearlos en compañía americana. Los admitidos tendrán puesto fijo bien retribuido. Preguntar por Mr. Frank, en Bernaza 7, a las 10 de la mañana del próximo lunes 15. No atendemos por correspondencia.

SE OFRECEN

118 CRIADAS-CRIADOS

SE OFRECE CRIADA PARA CUARtos o comedor, o para todo, tengo buena presencia, también me pueden colocar de manejadoa, salgo repartos. Informes 23 407 esquina a J teléfono F-2524

SE OFRECE CRIADA PARA CUARtos o comedor o para toda limpieza, también me puedo colocar de manejadora, salgo repartos y donde me llamen. Informes M-1149 y A-0411

JOVEN DE BUENA PRESENCIA Y magníficas referencias se ofrece para criada de manos, cuartos o comedor, sabe lavar ropa fina, llame para informes al A-7465.

EXCELENTE CRIADA DE MANOS O manejadora con referencias conocidas, cariñosa con los niños y sin pretensiones. Va donde la soliciten. Llame al M-7375.

SE DESEA COLOCAR UN JOVEN español de criado de manos. Es muy práctico en todo servicio fino de comedor y con referencias de casas conocidas de varios años. Informan: Telf. M-3592.

UN SEÑOR MESTIZO CORRECTO, desea colocarse para criado o lo que se ofrezca, entiende algo de cocina, es del campo y tiene quien lo recomiende. Informes Esperanza 414

119. COCINERAS-COCINEROS

SE OFRECE UN BUEN COCINERO repostero chino para casa particular cocina criolla y española Teléfono A5-3731 San José 414 altos.

DESEAN COLOCARSE DOS JOVEnes españolas, tienen referencias, una cocina y otra para criada de mano. I-3330

DESEA COLOCARSE DE COCINERA señora inglesa, cocina criolla y americana. Telf. M-4060.

BUEN COCINERO CHINO JOVEN, limpio desea casa particular, cocina criolla, española y americana, hace pan de toda clase repostería y pastelería fina, tiene referencias informan A-7916 Campanario 503

SE OFRECE BUENA COCINERA, muy práctica para cocinar solo o cocinar y limpiar o cocinar y ayudar algo repostería, duermo en la colocación o fuera según trato, salgo repartos Informes M-1149 y A-0411

SE OFRECE BUENA COCINERA REpostera, muy práctica para cocinar sólo o cocinar y limpiar o ayudar; duerme en la colocación o fuera según trato, salgo repartos F-2524 23 407 esquina a J

SE OFRECE MUY BUENA COCINEra sabe gran variedad de platos y bastante repostería. Muy buenas referencias, muy limpia y cumplidora. Informes A-7465.

SE DESEA COLOCAR UN EXPERTO cocinero chino. Criolla y española. Es repostero, ofrece sus servicios tanto para el interior como para la capital al comercio y a particulares. Informan: Telf. FO-3426.

SE OFRECE UNA COCINERA CON buena sazón. Sabe variar los platos, tiene referencias de casas conocidas, va donde la soliciten. Llame al teléfono M-7375.

COCINERA DE COLOR LIMPIA POR excelencia en su trabajo, desea cocinar solamente. Sabe desempeñar su trabajo. Duerme o no. Tiene referencias, con pretensiones de sueldo. U-1880.

SE OFRECE UNA JOVEN PARA cocinera o criada de manos, con buena presencia. También puede hacer los dos trabajos siendo corta familia. Es muy limpia y trabajadora. Llame al A-6858.

SE OFRECE MUCHACHA DE COlor para cocinera o criada de mano. Duerme en la colocación. Señora Rodríguez, I-3552.

SE OFRECE UN JOVEN CHINO EXperto cocinero y repostero. Sabe cocinar bien y cumplir con su obligación. Tiene referencias de donde trabajó. Desea ganar $25 en adelante. Informan: Telf. M-4711, por Antonio Li.

123 COSTURERAS-MODISTAS

MODISTA CON REFERENCIAS Y precios razonables. San Miguel 55, altos. Telf. M-6373.

125 CHOFERES

CHOFFER ESPAÑOL DESEA COLOcarse particular no tiene pretensiones, da referencias. Véalo en Vapor y Marina, bodega, o al teléfono U-6733

126 JARDINEROS

EXPERTO COCINERO DESEA COlocarse. Especialidad en injertos. Telf. A-0057.

131 OFERTAS VARIAS

ENFERMERA ESPAÑOLA MEDIAna edad se hace cargo de un anciano, enfermos crónicos, solo o con familia, sabe administrar casa y coser bien. Buenas referencias. Informes San Vicente I-5006.

PROFESIONALES

QUIROPEDISTAS

FRADI

Termina el sufrimiento de los callos al instante (testimonio) favorecidos declaran que no tiene precio ese alivio instantáneo. (Se aplica gratis en ésta). Antón Recio 70.

3 DOCTORES EN MEDICINA

DR. MESA RAMOS

PIEL, SIFILIS, VENEREO

Impotencia, esterilidad, etc. Consultas y tratamientos de 8 a 9 a.m. Martes, jueves y sábados 5 a 7 p.m. diaria, Perseverancia 162, bajos, entre Animas y Virtudes.

CURA RADICAL Y BREVE DE LAS enfermedades de la piel, producidas por hongos. Dr. A Sánchez Día, San Nicolás 168, altos Consultas de 4 a 7.

VIAS URINARIAS

Cúrese la Gonorrea en pocos días sin dolor. Garantizamos la cura radical, aunque su enfermedad tenga 20 años. No se confíe en manos inexpertas, visite este Gabinete y quedará eternamente agradecido. Curamos todas las enfermedades de l s Vías Urinarias. Consultas de 7 de la mañana a 8 de la noche. Para consultas y curas reservadas, llame al Teléfono M-3606. 10 de Otcubre 179 bajos. Frente a la Quinta de Dependientes. Habana. Impotencia. Debilidad Sexual. Piel y Sífilis. Hacemos toda clase de Análisis de Laboratorio. (Presentando este anuncio obtendrá consulta y reconocimiento gratis).

DR. OCTAVIO RIVERO

Tuberculosis, Enfermedades pulmonares y alérgicas. (Asma, Coriza Urticaria).

Ex-asistente del «Servicio del profesor Sayé (Barcelona). Ex-jefe clínico del Dispensario Antituberculoso Municipal. Consultas: Lunes, Miércoles y Viernes: 1.30 a 3.30. Martes Jueves y Sábados: 9.30 a 1.30 p. m. calle 17 No. 112, entre L y M. Vedado. F-2533.

PROFESIONALES

3 DOCTORES EN MEDICINA

DR. FRANCISCO J. DE VELASCO

Corazón, Pulmones, Estómago e Intestinos

DR. RUBEN DE VELASCO

Corazón, Pulmones, Enfermedades de los niños. Consulta de 1 a 3, días laborables. Horas especiales previo aviso. Salud 208 moderno. Teléfono M-6068.

DR ARMANDO J. ESTORINO

CLINICO

Medicina interna. Consultas de 3 a 6 p.m. excepto los sábados. San Lázaro 152, altos. Teléfonos A-6477 y FO-4247

POLICLINICA INTERNACIONAL

Directotr: Dr. David Cabarrocas San Miguel 462 entre Lealtad y Escobar de 10 a.m. a 7 p.m. Telf. U-2737. Telf. F-4045. Socio 1 peso al mes un día en la Clínica, $1.50. Consultas con Rayos X y análisis $1.00, al pobre, gratis. Tratamiento con medicinas, luz alpina, championere o vapor, inyección etc. un día 50 centavos, con solo inyección 30 centavos. Raspado u operación menor con clínica, desde 5 pesos. Visitas desde 3 pesos.

DR ANTONIO GALVEZ GOMEZ

ESPECIALIZADO EN CLINICA MEDICA DE ADULTOS Y NIÑOS

Gabinete: Escobar 570, bajos, entre Reina y Salud. Consultas de 2 a 6 p.m. Teléfono: M-3453

DR. LUIS BERMUDEZ

Enfermedades de la Piel, Vías Urinarias y Nerviosas. Tratamiento de la Impotencia y Esterilidad por METODOS PROPIOS, tanto en el hombre como en la mujer. ELECTROTERAPIA y DIATERMIA A DOMICILIO Contando con un completo servicio DE PROFILAXIS VENEREA, esto es, de desinfección para evitar contraer enfermedades venéreas; que se presta a cualquier hora del día o de la noche; lo mismo domingos que demás días festivos. CONSULTAS: de 8 a.m. a 8 p.m. $5.00. Metabolismo Basal y Luz Alpina. Escobar Nro 518, entre Zanja y Salud. Telf U-1288.

VIAS URINARIAS

Curación radical de gonorreas, orquitis, prostatitis, sífilis, debilidad sexual, flujos rebeldes. Medicamentos modernos, métodos indoloros. Precio módico. Pagos semanales. Presentando este anuncio la consulta será grátis para usted. Institutito HIGIA. Zanja 54 altos entre Galiano y Rayo. Abierto de 8 a|m| a 8 p.m. —Hacemos análisis de Laboratorio.

DR. ANTONIO PITA

ENFERMEDADES NERVIOSAS Y ENDOCRINAS

Desequilibrios vago-simpáticos y glandulares, neurastenia, psicastenia, fobias, neurosis sexuales, impotencia, frigidez etc. etc. Contando con bien montado Instituto de Fisioterapia. (Absoluta reserva). San Lázaro 67. Consultas $5.00 de 2 a 4 p. m. Telf. A-9292. No visita, ni da consultas por correo.

DR. ROSAL

Sistema nervioso. Corazón. Medicina interna. Consulta diaria de 4 a 6. San Miguel 507, bajos, entre Gervasio y Escobar. Telf. U-2342.

DR. A. LABRADOR

Especialidad enfermedades estómago, intestinos. Flujos crónicos, Venéreos y Sífilis. Corazón Riñones y Pulmones, inyecciones intravenosas. Se hace toda clase de análisis. Consultas gratis de 8 a 11. Pagas 1 a 2 Angeles Nro. 7 entre Reina y Estrella A-0801

4 OCULISTAS

DR. MANUEL ANTON

OCULISTA

Ex jefe de Clínica del Real Hospital Oftálmico de Londres. Exclusivamente enfermedades de los ojos. Consultas diarias de 4 a 6 p. m. y por convenio previo. Calle 17 No. 260, esquina a L. Vedado. Telf. F-2198.

CIRUJANO ORAL

DR. ARMANDO CRUCET

Cirujano dental y oral de la facultad de Pensylvania y del Gareston Hospital of Oral Sugery, ex profesor de la Moffit Porcelain Dental School de Filadelfia.

Tratamiento médoico quirúrgico de la piorrea alveolar, dentadura de porcelana, cordales impactados, Rayos X, diaterma, electro coagulación. Infrarrojo Alta frecuencia. Rayos Violeta.

Consultas por hora fija. 15 y L. Vedado. Telf. F-5153

5 DENTISTAS

GABINETE DENTAL MODERNO SE ofrece tres días a la semana. Situado en lugar céntrico del Vedado. Informes: FO-2250

6 COMADRONAS

CONSUELO RUDA

Comadrona ex-interna de la casa de salur «La Benéfica», muchos años de práctica. Consultas gratis, Franco 7, bajos, entre Carlos III y Estrella: U-5824.

COMRRAS

9 CASAS

COMPRO EN AMPLIACION CASA que no pase de $3.900. Tengo solares en Miramar desde $1.800. Alberto de Ayala FO-3703. Oficina 5a. Avenida y O. Miramar.

COMPRO CASA EN LOS REPARtos Santos Suárez, Mendoza, Víbora de $5 a $6 mil pesos, que tenga portal, sala, comedor, 3|4, baño intercalado, cocina, garage, 1|4 y servicios de criados. Pago de contado. Operación rápida. Informes a Quintana e Hijo, Chacón 203, Telf. M-8182.

COMPRO CASA BUENA PARA RENta en la Habana o repartos de Marianao, pago al contado Informes: teléfono A-9173

COMPRO CASAS

Compro en el Vedado hasta $17.000, chalet moderno con sala, comedor, toilet, pantry, cocina, cuarto y servicios para sirvientes y garage en los bajos, y cuatro habitaciones por lo menos y dos baños en los altos. También compro una casa de $4.000 y otra hasta $7.000 en la Habana, Vedado o Repartos. Julio C. Granda, Corredor, Obrapía 255, Bolsa de la Habana. M-5921. FO-1668.

J. P. Quintana e Hijo
INVERSIONES
Compramos y vendemos casas, solares, fincas rústicas, dinero en hipoteca.
CHACON 203 M-8182

COMPRO DIRECTAMENTE CASA Habana o Vedado de 6 a 8 mil pesos y Santos Suárez hasta $4.000. Informes 13 y 18 Edificio Govea apartamento 207 Vedado o llamar al teléfono A-4328

10 SOLARES

COMPRO SOLAR EN REPARTOS DE Marianao en buen punto, pago al contado, también compro casa vieja en Habana o Vedado para fabricar. Informes Telf A-9173

COMPRAS

11 FINCAS RUSTICAS

COMPRO CONDOMINIOS, DEREchos y acciones fincas rústicas, censos. Dr. Altuzarra, Edificio Abreu 5o. Piso. A-8008.

17 MUEBLES Y PRENDAS

A-9003 COMPRO MUEBLES TOdas clases oficinas, todos objetos arte, máquinas coser, sillones barberías, pianos, lámparas, mamparas, cajas de hierro, camas, pupitres, contadoras, todo lo que venda. Teléfono A-9003.

COMPRO ORO, PLATA

Brillantes y platino. También monedas y prendas viejas. Pago los mejores precios. Villegas 359, entre Teniente Rey y Amargura A-9915.

COMPRO MAQUINAS SINGER, PAgo bien. Llamen A5-1252. Angeles No. 110.

MUEBLES

COMPRAMOS, VENDEMOS TODA clase mueblajes, antiguos, modernos porcelanas finas, plata de ley, jarrones, vajillas, cristalería, bronces máquinas escribir, coser, equipajes, pianos joyería alta calidad. Casa «Pérez» Bernaza 202 Telf. A-8232 Armando Duvillere.

A-7795 COMPRO MUEBLES

De todas clases Pagamos más que nadie. También vendemos, cambiamos y alquilamos. No venda sin antes hacer una llamada. A-7795. Vamos en el acto. «La Honradez». Máximo Gómez 85, 357 moderno A-7795

M-2252: COMPRO

Muebles, radios, lámparas, refrigeradores, máquinas coser, escribir, sumar, calcular, archivos metálicos objetos arte, antigüedades, cristalería. **«EL CORAZON DE JESUS», Salud 167 entre Manrique y Campanario M-2252**

U-1800 'EL RAS' COMPRO

Muebles, pianos, objetos arte, antigüedades, lámparas, porcelanas, plata, bronces, etc. máquinas coser, escribir, oficinas, sillones barbería, bibliotecas, libros sueltos, vajillas, alfombras, liquidamos casas completas. Telf. U-1800.

COMPRO

ROPAS: U-1510 MUEBLES

Máquinas de coser, juegos cuartos comedor, sala, archivos, vajillas, porcelana o plata, artículos arte, neveras, radio, máquinas escribir. Pago bien. Dinero en mano, seriedad.

COMPRAMOS, VENDEMOS Y EMPEÑAMOS

Joyas antiguas y modernas, objetos de plata, de arte, muebles antiguos. Reserva absoluta en todas las operaciones. Haga una visita a: **"LOS TRES HERMANOS"** EN CONSULADO NROS 160 Y 162 Teléfono: M-3534

DINERO Sobre joyas. Objetos de valor, ropa de hombre, etc. «LA REGENCIA» Suárez 18-20 A-6628 acera Ten Cent.

ORO

En joyas viejas y nuevas o rotas, Compramos en todas cantidades. Pagamos muy bien. Carballal Hermanos. —San Rafael Nro. 618. Teléfono U-5744

COMPRAMOS JOYAS

Antiguas y modernas, con brillantes, zafiros, rubíes y esmeraldas finas; oro, platino, plata, y enchapes hasta en pedazos. Objetos de plata; bandejas juegos de café, cubiertería y otros artículos. Rosarios de oro y plata, con cuentas de perlas; coral, amatistas etc. Pagamos bien. Vamos a domicilio.

CARBALLAL HERMANOS San Rafael 618 entre Gervasio y Belascoaín Telf. U-5744

M-7084 COMPRO MUEBLES, CUAdros antiguos y modernos, máquinas coser, escribir, lámaras cristal, pianos, libros, porcelanas, baúles maletas, abanicos ropa, vajillas, alfombras, plata, archivos, burós. Compro libros. M-7084

19 LIBROS E IMPRESOS

LIBRERIA MONSERRATE Y PAYret. Compramos bibliotecas y libros en todas cantidades, pagando como nadie. Monserrate 483 y bajos del teatro Payret, frente al Parque Central.

21 INSTRUMENTOS DE MUSICA

COMPRO UN PIANO O PIANOLA, en cualquier estado, que se encuentre, rota, vieja, no importa la marca, pero sin comején, negocio rápido Telf X-2722 a todas horas

CAMBIOS

24 CASAS

SE CAMBIA O SE VENDE

Hermosa residencia en lo más alto de la Víbora por casa en el Vedado o los Repartos. Informan X-1714.

CAMBIO DE RENTA

Se desea cambiar renta de Residencia en la Víbora por renta de casa en el Vedado o los Repartos, o sea, se desea habitar casa en el Vedado o Repartos a cambio de habitar casa en la Víbora. Se da o recibe diferencia de renta. Informan en X-1714.

Arrendamientos

A-2 ARRENDAMIENTOS VARIOS

VENDO EL CONTRATO DE CASA 40 habitaciones y 8 accesorias, pegado a Terminal, propia pra Hospedaje por su situación. Doy 5 años contrato alquiler $130. Informes Dragones 52, García Café Martí.

SE TRASPASA CONTRATO FINCA una caballería a 6 kilómetros Calzada Cerro con ocho vacas, una yunta bueyes, cría gallinas y cerdos aperos labranza. Informan Telf FO-2852 de 12 a 1

REPARACIONES

42 MUEBLES Y PRENDAS

REPARACIONES DE MUEBLES

Casa «Coro». Barnizamos toda clase de muebles y tapicería. Especialidad en colores y combinaciones de maderas y chapas. Limpieza de muebles a domicilio. Estrella 65 entre Aguila y Angeles Telf. M-2127.

RESTAURAMOS Y REFORMAMOS

Lámparas y objetots de arte, trabajos garantizados en níquel-cromo. Dorados, plateados, etc. «Lámparas Olmo». Fábrica de lámparas y pantallas. Aguila 507 Telf. M-8040.

REPARAMOS SUS MUEBLES POR poco dinero dejándolos como nuevos. Casa Pardo U-5761. Los modernizamos, barnizamos a muñeca y esmaltamos Duco. Pintamos mimbres y vapor y neveras, tapicería en general. Azogamos espejos. Trabajos garantizados. San Rafael No. 610 entre Gervasio y Belascoaín.

REPARACIONES

42 MUEBLES Y PRENDAS

UN BUEN MUEBLES AGRADECE UNA BUENA REPARACION

REPARE A TIEMPO SU NEVERA

Y EQUIPELA CON LA NUEVA GAVETA DE DESHIELO SERPENTIN MONTADO AL AIRE

La podrá limpiar fácilmente sin necesidad de desmontarle el serpentín. Desaparecen los malos olores producidos por la acumulación de las basuras que trae el hielo. Falicidades de pago en las reparaciones.

RIONDA

Adaptamos refrigeradores eléctricos a neveras. Infanta 1059 U-3960.

VENTAS

48 CASAS

VENDO MODERNA Y LINDA CAsa, acabada terminar. Véala aun que no la compre calle 11 entre Consulado y Ave 1a Ampliación Almendares. Informan en la misma.

SE VENDE

una bonita residencia estilo colonial con todas las comodidades modernas y casi 2.000 varas de terreno de sombra. Avenida 5a esquina 10, Ampliación Almendares. Informan al F-3936

PRECIOSA CASA EN SANTOS SUArez vendo $1,600 efectivo reconocer hipoteca $600, jardín, portal, sala, 2 cuartos, baño intercalado comedor, cerca Mayía Rodríguez informan en Fábrica 607, Filloy.

ALMENDARES $3.500 c|u.

Tres modernas casas con techos monolíticos. Rentando $30.00 cada una. Se pueden comprar juntas o separadas. Con portal, sala, comedor, 2 habitaciones, baño completo intercalado, cocina con calentador, lavaderos y separadas de sus colindantes. Ruta 28 por el frente y tranvías a una cuadra. Informes: Pedro de la Cuesta A-8697 y A-8783.

REPARTO MIRAMAR PROPIO PARA RESIDENCIA O EDIFICIO DE APARTAMENTOS

Se vende esquina de fraile a la entrada del reparto y con frente a la Ave. 7a. tiene una superficie de 2000 varas a $5.90 vara J. P. Quintana e Hijo. Chacón 203 M-8182.

SE VENDE EN EL REPARTO LAWton casa con portal, jardín, sala, 3 cuartos, comedor, buen baño y cocina para informes Telf I-7325

SE VENDEN VEDADO 4 CASAS EN 21, acera brisa para renta sin estrenar exenta de agua y contribución 9 años lujosas, baños colores, sin corretaje, su dueño F-6316

SE VENDE CASA MUY BARATA, bien situada fácil comunicación. Calle A 322, Lawton de 5 a 7, informa García.

EXENTO DE CONTRIBUCION SE vende muy barato chalet, calle 18 entre E y F, Almendares, moderno confort, construcción sólida. Puede verse a todas horas. Rutas 57 y 30. Informes M-2863 y F-3131.

VENDO ESQUINA CALLE ZANJA entre Belascoaín y Galiano, casa antigua, una planta $30.000. Vedado una planta $16.000, solar completo. Alberto de Ayala FO-3703

VEDADO $9.000

De Contado y reconocer $8.000 en hipoteca moratoriada. Magnífica propiedad de construcción moderna. Techos monolíticos. Tipo chalet. Con jardín, portal, recibidor, sala, comedor, pantry, cocina, cuarto de familia, 1|4 con servicio de criados, garage al fondo, cuarto de chofer con servicios, patio, y traspatio con frutales. En los altos, escalera de mármol, vestíbulo, cinco habitaciones con closets, 2 baños intercalados, terrazas, escalera de mármol hasta la azotea. Informes: Pedro de la Cuesta.

LUYANO $3.200

Casa moderna. Con techos monolíticos y buenas comunicaciones. Con portal, sala, 2 habitaciones, baño completo intercalado, comedor, pantry-cocina, calentador, lavadero y patio. Informes: Pedro de la Cuesta A-8697 y FO-2419.

AMPLIACION DE ALMENDARES $6.000

En la Ave. Primera. A cuadra y media de ómnibus y tranvías. Con jardín, portal, sala, recibidor, hall, 3 habitaciones, baño intercalado, comedor al fondo, pantry-cocina, servicio de criado, traspatio. Informes: Pedro de la Cuesta. A-8697 y FO-2419.

AMPLIACION DE ALMENDARES $9.500

En la gran calle 12. Eentre 3a. y 4ta. Avenidas. A media cuadra de la Fuente Luminosa y con ómnibus de la Ruta 30 por el frente. Magnífica casa con jardines, portal, sala, hall, 3 habitaciones, baño intercalado, comedor decorado, pantry, cocina, terraza sevillana al fondo, jardín, traspatio con frutales, cuarto alto con baño, cuarto y servicios de criados, garage. Se puede dejar algo en hipoteca o se toma como parte de pago algún solar. Véala. Su dueño FO-2419.

AMPLIACION DE ALMENDARES $12.000

Gran residencia en acera de sombra. Con jardín, portal, sala, saleta, hall central, 4 habitaciones, 2 baños intercalados, comedor al fondo, pantry, cocina, cuarto de chofer, con su baño, 2 cuartos de criados con servicios, garage para dos máquinas. Una ganga. Llaves Pedro de la Cuesta. A-8697 y FO-2419.

¡AVISO!

Señor ofreció $3.000 plata por mi chalet (Renacimiento Español). Dado apuro acepto, lo mismo malvendo otra persona. Rifo otra propiedad Víbora en $2.200 (costó $8.000). También tomo $5.000 (pago buen interés). Sobre valiosa casa Calzada del Monte. Dueño A5-6341.

ALTURAS DE MIRAMAR

Vendo próximo a las Ursulinas 2 lujosos chalets sin estrenar con mucho lujo y confort, fabricación de primera., mucho patio uno vale 16.000 pesos y otro $9.500; otro con muchas comodidades, nuevo, pegado colegio Belén $7.500, otro esquina y frente a un parque sin estrenar muy lujoso. $12.000; se dan facilidades además un lote de 6 con 3 dormitorios y garage a $6.000 cada uno; otros 4 sin estrenar con sala, comedor,, dos amplios dormitorios, su baño a $3.500, para verlos calle 9 y 12 reparto Almendares oficina Sr. Alpendre teléfono FO-2542

SE VENDE CASA ACABADA CONStruir en Avenida 1a esquina a calle 8, asfaltada compuesta portal, sala, 3 cuartos baño intercalado cocina y patio. Informan en Miramar 3 entre A y B Reparto Almendares.

ALTURAS ALMENDARES Y AVENIda Almendares, lo más bello y barato, casa compuesta portal sala, hall, 3 cuartos, comedor y demás servicios y hermoso terreno al lado, punto ideal. Informa dueña Concepción 204

SE VENDE NAVE, MIDE 16x35 MEtros com amplio terreno para almacenar en avenida Santa Amalia y Santa Isabel el dueño en la misma de 8 a 10 a m.

VENTAS

48 CASAS

EXENTA CONTRIBUCION VENDO casa portal, sala, comedor, 2 cuartos, baño intercalado en colores, cocina, pantry, closet, acabada construir monolítica, carpintería cedro, marcos caoba, toda decorada A-8419

LA OPORTUNIDAD DE SU VIDA. Dos casas grandes mampostería portal, sala, tres cuartos, cocina y baño, cada una, más de un solar con 8 cuartos mampostería con todo servicio en $5.000. Mitad de su valor en Rodríguez 462, 464 y 466, entre Reforma y Guasabacoa. Dueño: Narciso López 3, entre Baratillo y San Pedro. Gutiérrez de 7 a 9 p. m.

EN LA CALLE STEINHART

Cerca e Buenavista, se venden 2 casas de techo monolítica o separadas $4.200 en Santos Suárez. Otras techo monolíticos, juntas o separadas Informa Soto. Telf. A-9679.

REGLA, OTRA CASA

Cielo raso, tres cuartos, portal, precio $1.150. Otra Gloria dos plantas y media $6.000; otras dos casas viejas, un terreno yermo para fabricar, medida 23 metros por 40. Vendo una finca Carretera Central de tres caballerías, tiene laborable, muy barata. Informan A-9679.

EN LO MEJOR DE LA CALLE PASEO BARRIO DEL VEDADO

En $8.800.00 de contado y reconocer una pequeña hipoteca moratoriada, se vende, chalet moderno de 2 plantas, compuesto de Jardín, portal, vestíbulo, sala, comedor, cocina, pantry, baño auxiliar, 1|4 y servicios de criados, garage y traspatio al fondo, pasillos laterales, y en los altos escalera de mármol, recibidor, 5 habitaciones, 2 baños completos y terraza. Verla es comprarla, pues es una ganga. Informan Quintana e Hijo, Cahcón 203, M-8182.

REPARTO MENDOZA, VIBORA EN $7.800.00

Se venden dos hermosas casas modernas, compuestas cada casa de jardín, portal, sala, 2 habitaciones grandes, baño intercalado, comedor, cocina, servicio de criados, traspatio con frutales, y pasillos laterales. También se venden separadas. Próximas a la calle Juan Delgado. Informan Quintana e Hijo, Chacón 203 M-8182.

BARRIO DEL VEDADO CASA EN $8.500.00

Calle 11 entre J e I, se vende una planta, compuesta de jardín, portal, sala, comedor, 4|4, baño, cocina, patio, garage y 2|4 de criados, mide su terreno 11x22.66. Informan Quintana e Hijo, Chacón 203. M-8182.

VENDO VIBORA ACABADAS CONStruir, dos casas exentas contribución, techos monolíticos todo primera una cuadra Diez Octubre, también vendo un solar barato, se reparan o se construyen toda clase de edificios, garantizando los trabajos. Casiano Veiga, Segunda Nro 166 teléfono I-3055 Víbora.

PROXIMA A LA ESQUINA DE TEjas, vendo casa con sala, comedor, 3 habitaciones, buen baño cocina y patio. Precio $3.700. Informes M-7720.

VIBORA ¡ESPLENDIDA CASA!

Jardín, portal, sala, hall, 4 cuartos, baño intercalado lujoso, comedor, pantry, cocina, cuarto y baño de criados, patio, garage. Es verdadera oportunidad. M-1072.

VENDO CASA CALZADA DEL MONte $15.000, comercio en los bajos, 242 metros superficiales, si interesa ande pronto. No corredores. Informan Galiano 412. Apartamento No. 8. M. P. González.

EN SAN NICOLAS CERCA DE SAN Rafael vendo una casa de 2 plantas construcción sólida de 15 metros de frente por 30 de fondo con muy biuena renta en $25.000. Informa: G. del Monte. Habana 264. M-2474

EXENTA DE CONTRIBUCION Y agua, vendo en lo mejor del Vedado, Edificio de 2 plantas moderno, cada planta 2 casas, rentando $200.00 mensuales. Precio $24.000 deja un 10% libre al capital ebpleado. Quintana e Hijo, Chacón No. 23 M-8182 y FO-2188.

CHALET VEDADO

Calle letra cerca 17 ampio, sólidamente fabricado, terreno 15.50x40 metros $25.000, admito mitad en casas Habana y barrios. Cuba 64 Depto. 7, A-6612. Romero.

Colegio Belén, vendo calle 6 y Calzada Columbia, regia casa sin estrenar, portal, sala, comedor, 3|4, garage, baño colores $7.000. Cuba 64. Departamento 7. A-6612 Romero.

NADAL BELGA

$16.500 MIRAMAR CHALET ESQUIna próximo Reloj, nueva y lujosa residencia, jardines, sala, biblioteca, comedor, 3 hermosas habitaciones, 3 terrazas, 2|4 criados, garage, bar, facilidades, A-9173

$15.000 ALTURAS ALMENDARES, chalet mejor punto, 4 habitaciones, 2 baños de lujo, comedor, pantry, cocina, garage, 2|4 criados, lujosamente amueblada, la entrego por embarcar. A-9173

$12.500 VEDADO UNA PLANTA, CAlle 23, jardín, portal, sala, 4 habitaciones, 2 baños completos intercalados, hall central, comedor, pantry, cocina, garage, techos monolíticos decorados. A-9173

$26.000 VEDADO RESIDENCIA UNA planta acera brisa techos monolíticos, punto ideal jardín, portal, sala, hall, 7 habitaciones, 3 baños completos, comedor, pantry, cocina, 3|4 criados, garage 2 máquinas Telf A-9173

$9.000 VEDADO JARDIN, PORTAL, sala, recibidor, 4 habitaciones, baño intercalado, comedor, pantry, cocina, cuarto y servicio criados, traspatio. Nadal Belga, San Lázaro 553, altos, A-9173

$6.500 CALLE E FRENTE OMNIBUS Reparto Almendares, jardín, portal, sala, comedor, 3 hermosos cuartos, garage, cuarto sobre garage, traspatio, techos monolíticos baño de lujo. Nadal Belga A-9173

$10.000 VEDADO JARDIN, PORTAL sala, 4 habitaciones, baño completo, cuarto y servicio criados, altos, igual pero un cuarto más situada entrada del Vedado, una ganga. Nadal Belga, A-9173.

$30.000 VEDADO 2 PLANTAS INDEpendientes, cada planta: sala, comedor, 5|4 2 baños, pantry, cocina, garage, mide 13.66 por 50 metros, próximo a 23. Nadal Belga, San Lázaro 553 altos, A-9173

$9,500 LA SIERRA, 2 PLANTAS INdependientes,d jardín, portal sala, comedor, 4|4, baño completo, 2 garages, frente al ómnibus, techos monolíticos. Nadal Belga, San Lázaro 553, altos, A-9173

$5.500 REPARTO ALMENDARES, jardín, portal, sala, gran comedor. 4|4 baño intercalado completo, garage, un cuarto sobre garage acera brisa, solar completo, próxima a Curva Montalvo. Nadal Belga A-9173

$5.500 HABANA CASA 2 PLANTAS independientes, próximo Reina y Galiano cada planta: sala, comedor, 3 cuartos, baño completo y cocina, renta: $45, techos cielo raso. Nadal Belga, Telf A-9173

$25.000 VEDADO EDIFICIO APARtamentos renta $200.00 exento de contribución nueva, 4 apartamentos, rentan $50.00 cada uno, próximo a 23. Cada apartamento sala, comedor, 3|4, baño completo etc. A-9173.

$11,500 LA SIERRA PRECIOSO CHAlet calle 6, sombra, jardín, portal, sala, biblioteca, comedor, baño colores, 3 hermosos cuartos con closets, 2 terrazas, gran traspatio. Informes: Nadal Belga. A-9173.

$4.000 CASA HABANA, NUEVA, 2 plantas bajos, sala, comedor, cocina, altos: 2|4, baño lujo, preciosa casita nueva propia para matrimonio, renta $30.00. Informes: Nadal Belga, San Lázaro 553 altos A-9173.

VENTAS

48 CASAS

VENDO CASA $3,300 SANTOS SUArez jardín, portal, sala, comedor 2 habitaciones baño regio intercalado, pantry, cocina, agua caliente, lavabos traspatio de 100 varas, Línea del Oeste 555 y G. Lee, verla de 12 a 4 p.m. I-6310 Figueroa.

REPARTO ALMENDARES CASA NUEVA: $5,000

Lujosa, Bien situada, jardín, portal, sala, hall, 3 cuartos, baño intercalado, comedor, cocina, pantry, cuarto criados y baño, patio, garage. Telf. M-1072.

VENDO CASA QUINTA

Al lado otra más pequeña, en lo mejor de Luyanó, en el «Lucero», medida, 40 por 50 m. una cuadra de la carretera y de las rutas 7 y 28, tiene carretera y puente propio, todo cercado, pozo inagotable con su bomba, con muchos árboles frutales, luz eléctrica y teléfono, dos garages con su cuarto y servicios, techo-tejas-francesas, la casa es de madera y mampostería, cielo raso etc. Precio de ocasión por tener que embarcar. No corredores. Inf. Depto. Anuncios Clasificados, DIARIO DE LA MARINA, R. C. Z.

Exenta contribución 8 años

Moderna y lujosa casa. .Alturas Columbia, calle 6 asfaltada, entrada Colegio Belén 4 habitacionees. garage, lujoso baño, véala desocupada, $7,500, también varios solares. Marrero. Telf M-7774

EXENTO CONTRIBUCION

Vendo, precioso chalet con 3 habitaciones, baño de lujo, pantry cocina cuarto y servicio de criados y demás comodidades en Figueroa entre Carmen y Vista Alegre. Véalo solamente de 3 a 5 p m.

MIRAMAR

Chalet acabado de fabricar, calle 28 entre 3a y 5a avenidas, acera sombra, cuatro amplias habitaciones. dos baños de lujo, cuarto de criado con su servicio, cuarto de chofer con su servicio, etc. Mucho lujo, fabricación de primera. Puede verse a todas horas. Precio raonable.

VEDADO SE VENDE EN GANGA

casa moderna, una planta, compuesta de jardín, portal, sala, saleta, comedor 4|4, baño completo, cocina, pantry, toda decorada, construcción de 1ra. garage para 2 autos, mucho traspatio con frutales, mide su terreno 18x50, situada calle 11 entre H e I. Precio $23.500. Se dan facilidades de pago. Quintana e Hijo, Chacón 203 M-8182 y FO-2188.

VERDADERA OPORTUNIDAD, 23 esquina a 28, por la calle 28, Vedado. Casa moderna, construcción de primera, exenta de contribución, 33 por ciento agua. Véala antes de comprar. Informes en la misma.

HABANA: $4.750

Dos plantas independientes. A una cuadra de Reina. Con sala, una habitación, baño, cocina y patio cada planta. Renta $40.00. Techos monolíticos. Informes: Pedro de la Cuesta. A-8697 y A-8783.

HABANA: $8,800

A dos cuadras de Monte y de Infanta, dos plantas y media independientes. Sólida construcción. Con comercios en los bajos y un apartamento. La segunda planta: 2 casas de sala, comedor, una habitación, baño y cocina. Y en la otra planta: apartamento igual que los anteriores con terraza. Renta $70.00. Informes: Pedro de la Cuesta. A-8783 y A-8697.

HABANA: $21,000

en efectivo y reconocer hipoteca moratoriada de $14.000. Edificio de apartamentos, con comercio en los bajos. Renta $300.00. Construcción de citarón, hormigón armado y armazón de hierro. Frente de cantería. Doce apartamentos, 3 al frente y el resto interior. Magnífica inversión. Pedro de la Cuesta, A-8697 y A-8783.

NICANOR DEL CAMPO $9,000

Chalet con fabricación de primera. Magníficas vías de comunicación. Con jardín, portal, sala, 2 habitaciones, baño intercalado, comedor, pantry, cocina, cuarto y servicio de criados, terraza al fondo y garage. En los altos, recibidor, dos grandes habitaciones, lujoso baño intercalado y terraza. Se puede dejar $3.000 de hipoteca. Informes: Pedro de la Cuesta, A-8697 y A-8783.

MIRAMAR, REGIO CHALET $16,500

Estilo californiano. De esquina. Con jardines alrededor, portal, salasalón de música, comedor, servicio auxiliar, pantry, cocina, cuarto de criado, cuarto de chofer con servicios, garage, terraza al fondo con barra y jardín. En los altos: recibidor, 3 habitaciones de 4 x 5, con closets, baño intercalado y tres terrazas. Exenta de contribución. Llaves: Pedro de la Cuesta, A-8697 y 8783.

ALMENDARES: $5,800

Casa de esquina, con ómnibus por el frente y tranvías a media cuadra. Con jardín, portal, sala, comedor, 3 habitaciones, baño intercalado, cuarto y servicio de criados, pantry, cocina, garage. Construcción de primera. Informes: Pedro de la Cuesta, A-8697 y A-8783.

AMPLIACIONALMENDARES 8,800

Moderna casa, en acera de brisa y exenta de contribución. A media cuadra de la fuente Luminosa. Jardín, portal, vestíbulo, sala, 3 habitaciones, baño intercalado, comedor decorado, pantry, cocina, cuarto alto con baño completo, cuarto y servicio de criados, garage. Llaves: Pedro de la Cuesta, A-8697 y A-8783.

COLUMBIA: $3,600 C-U

A una cuadra de la Calzada de Columbia, calles asfaltadas, 2 modernas casas con portal, sala, 3 habitaciones, baño intercalado, comedor al fondo, cocina y amplio patio lateral. Techos monolíticos. Informes y llaves: Pedro de la Acuesta, A-8697 y A-8783.

Alturas de Belen: $15,000

Residencia de esquina. Posición de fraile. Fabricación de primera con detalles de lujo. Jardines, portal, recibidor, sala, hall, 3 habitaciones, baño completo intercalado, comedor decorado al fondo, pantry, cocina con despensa, terraza cubierta, cuarto de costura, cuarto de planchar, lavaderos, cuarto de criado con baño completo, gran traspatio, cuarto de chofer con entrada independiente y servicios completos, amplio garage. El tranvía en la puerta, a una cuadra de la Calzada de Columbia. Informes: Pedro de la Cuesta, A-8697 y A-8793.

SANTOS SUAREZ $7,500

A una cuadra de la Calzada. Tres casas monolíticas por este precio. Con alcantarillado, exenta de contribución. Compuestas de: portal, sala, comedor, 2 habitaciones, baño completo intercalado, cocina y patio. Y otra más pequeña de portal, sala, comedor, una habitación, baño y cocina. Informes: Pedro de la Cuesta, A-8697 y A-8783.

VENTAS

48 CASAS

EN EL BELLO REPARTO ALMENDARES. SOLARES DE TODAS LAS MEDIDAS PRECIOS DE VERDADERA OPORTUNIDAD. AL ALCANCE DE TODAS LAS FORTUNAS

Esquina acera de sombra en la … calle 14, mide 22x21 varas, calle … faltada, propia para hacer dos casas chicas o una buena residencia a … vara, otra esquina a $2.60 vara. Parcela de centro 12x22 a $2.60, otra de 19x22 a $2.60, otra de la medida que se quiera de frente por 3[illegible] de fondo a $3 vara. FO-3786.

ALTURAS DE ALMENDARES

Avenida de la Paz próxima a la Avenida Columbia acera de la sombra … por 47 varas a $6.00 vara. FO-3786.

MIRAMAR

Calle 22 entre 7 y 9, 1.251 varas … $4.50. FO-3786.

Calle Tercera frente al tranvía próxima a 26, 20x45 metros 1251 varas a $3.75 vara, acera de la sombra, trato directo personalmente con el comprador, no tiene que pagar comisión. FO-3786, Sr. Alvarez, Calle 14 esq. … D. Reparto Almendares.

ESQUINA 4 CASAS MODERNAS $5.000, otra 3 plantas, $19.000; otra $14.000. 3.500 más, casas todos precios. Dinero hipotecas desde $300 Prado y Dragones café M-4739 Yáñez.

MIRAMAR CHALET

Cerca del Reloj se vende lujosa casa de esquina acabada de fabricar muy fresca. Bellos jardines, portal, sala, biblioteca, comedor, hall, pantry, cocina, terraza al fondo con su bar, cuartos criado y chofer, garage. Altos escalera mármol, recibidor, tres cuartos con tres terrazas, cancelas, carpintería caoba y cedro. Doy facilidades. Su dueño FO-2409.

VENTA COMPRA DE CASAS, SOLAres y establecimientos, mi seriedad y honradez es bien conocida, lo tengo demostrado. San Lázaro 682 U-1[illegible] esquina a Belascoaín bajos, Llenín.

EN $6,500 COMPRARA USTED LA mejor propiedad que se puede adquirir situada en Marqués González 863 entre Figueras y Benjumeda, compuesta de sala, saleta corrida, cuatro cuartos, baño intercalado de gran lujo, servicios de criados, cocina de gas y carbón, calentador y conexión para refrigerador eléctrico. 130 metros cuadrados de superficie. Se dan facilidades de pago. Informa su dueño: Aguiar 305, altos. Telf. A-7[illegible] Puede verse de 8 a 11 a. m. y de 1 a 5 p. m.

EN $6.500.00 SE VENDE LA MEJOR propiedad que usted puede adquirir en San Lázaro 806 entre Vista Alegre y Carmen, a una cuadra de la Calzada de la Víbora. Construcción de gran lujo, compuesta de portal, sala, saleta corrida, cuatro cuartos, baño intercalado de gran lujo, comedor al fondo, cocina, servicios de criados. 225 metros cuadrados. Se dan facilidades de pago. Informa su dueño: Aguiar 305, altos. Telf. A-7[illegible] Puede verse de 9 a 11 a. m. y de 1 a 5 p. m.

LA SIERRA QUINTA ENTRE 2[illegible] 4, se vende bonita casa jardín, portal, sala, recibidor, hall, 3 cuartos, baño moderno, comedor al fondo, amplia cocina, patio y traspatio, garage, cuarto de chofer, cuartos y servicios de criados.

VEDADO, VENDO UNA CASA CERca de Línea en $8.000 Mampostería monolítica y garage. Tiene sala, tres cuartos baño y servicioe de criados. Informa: G. del Monte Habana 264 M-2474

EN LA CALLE AGUIAR MUY CERcadel Malecón, vendo una casa antigua con 130 metros de terreno acera de la sombra lugar de gran porvenir y a un precio muy de actualidad. Informa: G. del Monte, Habana 264 M-2474

VENDO CASA CON NUEVE HABItaciones en Vigía casi esquina a Romay no corredores comunicación directa con el dueño, precio: $2.500 Informan en Municipio Nro 361 esquina a Fábrica de 12 a.m. y 6 en adelante p m.

VENDO DOS CASAS MODERNAS Santa Catalina, Cerro, sala, saleta, dos habitaciones, baño cocina, patio $2.200 cada una. Dueño Churruca [illegible] (altos) Cerro.

BOBO SERA QUIEN PIERDA ESTA ganga. Casita (cielos rasos) Cerro. Están por alquilarla $12. Precio $[illegible] Regalo flamante bóveda a la entrada, comodísima de visitar. No corredores. Tejadillo 63, (bajos)

ACABADO TERMINAR SE VENDE en la Ave. Central y Victoria Reparto Kohly, chalet fabricación de primera marcos caoba, carpintería cedro, compuesta terraza, portal, sala, comedor, 3 cuartos,, baño, cocina, cuarto criados, garage y patio. A cuadra y media de la línea. Trato directo. Manzana Gómez Nro 264

EMPIECE EL AÑO NUEVO EN CASA PROPIA

RESIDENCIA EN $15.500.00

Se vende elegante residencia en lo mejor del Reparto Alturas del Río Almendares, una cuadra de la Calzada de Columbia, compuesta de jardín, portal, vestíbulo, sala cerrada, gran comedor, hall, cocina y pantry, 2|4 y servicio de criados, garage buen patio. Altos: 3 habitaciones de gran tamaño, 2 baños intercalados de gran lujo, recibidor y 2 terrazas. Equipada con luz indirecta y amueblada. Está desocupada. Informan Quintana e Hijo. Chacón 203. Teléfono M-8182.

VEDADO, CALLE 23 $13,000

Se vende casa moderna de una planta, compuesta de jardín, portal, sala, hall, 4 habitaciones de 4x4, dos baños intercalados, closets, en todos los cuartos, gran comedor, cocina y pantry, garage, 1|4 y servicio de criados. Puede reconocerse $4.000 en hipoteca. Informes J. P. Quintana e Hijo. Chacón 203 M-8182

SE VENDE LINDA CASA SALA, portal, 3 cuartos, comedor servicios intercalados, cocina patio 3 cuartos más azotea $2.500 todo de primera monolítico ganga se regala. Paula 4 Jacomino Izquierdo.

PARA RENTA: $10,500

Vendo en lo mejor del reparto La Sierra una gran cuartería con 14 hermosas habitaciones y una buena casa al frente independiente, gran patio, siempre alquilada, renta, de acuerdo con la Ley de Alquileres $105.00, para verla, bajos Hotel Telégrafo, Prado y San Miguel. No. 406. Teléfono M-5260. Pregunte por el señor Alvarez 9 a 12 y de 2 a 5.

CONSTRUYA SU CASA AHORA

Presupuestos y planos sin compromiso, precios económicos, completa terminación de lo convenido y garantía, reparaciones grandes y pequeñas, rapidez en obras. Alfonso Morales, ConstructorTelf. I-5798

OPORTUNIDADES

Vendo Economía una planta 261 metros $8.200; Cárdenas una planta 4.800 pesos; Someruelos una cuadra Monte, 189 metros, $8,300; Suárez esquina comercio 200 metros, $9.600; Gloria 2 plantas monolítico, $5.200; Picota dos plantas, $5.000; Monte tres plantas, moderna, 400 metros, $35.500; Neptuno esquina 445 metros, $16.500; Economía casa 11 por 20, $8.300; Luyanó esquina comercio, $4.200. Tengo grandes negocios. Misión 215, altos. González.

M.E.C.D. 2016

VENTAS

CASAS

48

SE VENDE EN LO MEJOR DE LA Víbora, una casa calle de Concepción 308, frente al Cine Victoria.

BEERS
COMPRA
VENDE
ALQUILA
CASAS, FINCAS, SOLARES, OPORTUNIDADES COMERCIALES. TELF. M-7730
S. IGNACIO 54. FRENTE A LA CATEDRAL. HABANA

GANGA SE VENDE CASA DE MAMPOSTERIA calle 2 Nro 18 esquina a 4a Avenida Buena Vista $1.300. Informa su dueño 10 de Octubre 923 Víbora

SOLARES

49

SOLARES VIBORA

Calle Jenaro Sánchez, esquina. Mide 15x35 mts. En $1.000. R. 904.

Calle Goicuría. 655 varas: A $3.50 vara. R 908.

Calle Estrada Palma. Esquina 15.50 por 20 mts. En $1.500. R. 916.

Calle O-Farrill. 12.38 vs. A $2.50 vara. R. 914.

Calle San Mariano. 11.79x47.17 vs. Parte fabricado, con 3 habitaciones, 2 baños, lavaderos, piscina. En $3.500 R. 915.

Calle Cortina 10x40 mts. A $3.50 metro. R. 917.

Calle Tamarindo. 9.67x47 vs. A $3.50 vara. R. 921

Calle Patrocinio 11 79x40 vs. A $3.50 vara. R. 920.

Calle San Mariano (Entre 2 parques). 14.15x59 vs. A $4.00 vara. R. 925.

Calle Johnson, cerca de Mayía Rodríguez. 12xx23.58 vs. A $3.80 vara. R. 926.

PEDRO DE LA CUESTA
OBRAPIA No. 308
A-8697 y A-8783

SE VENDE EN LO MEJOR DE LA Víbora, Avenida Juan Delgado acera sombra entre O-Farrill y Avenida Acosta solar de 13.56 por 52.77 a $3.50 vara. I-6951

SOLAR CALLE 23, A PLAZOS, PARcela de centro o esquina de $500 a $1.000 contado, resto grandes facilidades. Emilio Rodríguez, Telf M-6886 Aguiar 368

SOLAR VEDADO $500 CONTADO Y $1.700 más en plazos cómodos a media cuadra de la calle 23, duplicará su dinero rápidamente. M-6886 Aguiar 368

SOLAR ALMENDARES A PLAZOS $200 contado y $10.00 mensuales, precio tatal: $500; muy bien situado, ómnibus y tranvías. Propietario Emilio M-6886 Aguiar 368

SOLAR VEDADO $1,650 SITUADO a 22 metros calle 23 y dos cuadras de 12 y 23, libre de gravámen, buena titulación, bien situado M-6886 Aguiar 368

SOLARES LA SIERRA

Calle C, sombra. Mide 17.28x61.75 vs. A $3.50 vara. R. 551.

Calle 6, esquina. 24x27 40 vs. A $4.00 vara. R. 556.

Calle 8, cerca de B. 12x47 vs. 2 solares $4.00 vara. R. 555.

Calle 9 cerca del Crucero de la Playa. 12x22 vs. A $7.00 vara. R. 557.

Calle 19, 11x45.75 vs. A $4.00 vara. R. 558.

Calle C, fraile. 24.70x30.19 vs. A $4.00 vara. R. 559.

Calle B, Mide 12.50x47.17 vs. 5 solares. A $5.50 vara. R. 560.

Calle 2, sombra. Próximo a Miramar. 2 solares de 12x56. A $5.50 vara. R. 563.

Calle 6. Sombra, ómnibus por el frente, 12x47 vs. A $6.00 vara R. 564.

PEDRO DE LA CUESTA
OBRAPIA No. 308
A-8697 y A-8783

SOLAR A $3.00 EN AYESTARAN, frente a la gran Avenida de Ayestarán, frente que quiera; entre la Litográfica y Auditor, acera izquierda, Emilio M-6886 Aguiar 368.

REPARTO NICANOR del Campo, $3.80 vara, vendo 2 solares con 556 varas cada uno,, al la acera sombra al lado de magníficas residencias, está situado calle 12 entre 11 y 13 a una cuadra de Línea y próximo a la Calzada, para tratos su dueño calle 9 y 12 reparto Almendares oficina Sr. Alpendre, FO-2542

SE VENDE SOLAR PROPIO PARA pasaje, 11 metros frente por 36, agua, luz, alcantarillado, teléfono, a $4.00 metro. Colón entre Pezuela y Santa Teresa, Cerro. Dueño, Primera 120, Playa de Santa Fé.

VEDADO, 13.66x36 A $14.00 METRO

En lo mejor del Vedado y a la entrada, en calle de letra, parte alta, cerca de 23, terreno llano. La mejor inversión de su dinero. M-1072.

REPARTO MENDOZA, VIBORA, esquina con 572 varas. Santa Catalina y Cortina. Informan Muralla No 454.

SOLARES NICANOR DEL CAMPO

Calle 13, cerca de 14. Mide 11.79 por 47.17 vs. A $3.50 vara. R. 501

Calle 14, Mide 23.58x47.17 vs. A $4.00 vara. R. 502.

Calle 10, 2da. esquina. 23.58x35.37 2 solares. A $5.00 vara. R. 503.

Calle 15 cerca de 14 11.79x23.58 vs. A $4.50 vara. R 506.

Calle 13. Sombra. 17.68x47.17 vs. A $4.50 vara. R. 507.

Calle 13, cerca de ómnibus. 21.81 por 37.29 vs. A $5.00 vara. R. 508.

Calle 11, cerca de ómnibus, 19.45 por 25.94 vs. A $6.25 vara.

Calle 11, cerca de sombra, 13.55 por 25 94 vs. A $6.25 vara. R. 512.

Calle 8, cerca de la Calzada de Columbia, 14.14x35.37. vs A $4.00 vara. R. 514.

Calle 17, a una cuadra de la Calzada de Columbia 23x23 vs. A $5.00 vara. R. 522.

Calle 11, cerca de 14. 19.09x24 75 vs. A $5.00 vara. R. 523

Calle 11. Mide 47.17x47.17 vs. A $3.00 vara. R. 526.

Calle 18, sombra. 23.58x47.17 vs. A $4.00 vara R. 527.

Calle 10, cerca de la Calzada. Fraile 15x20 vs. A $5.50 vara. R. 528.

Calle 16, cerca del Crucero. 47x47 vs. A $7.50 vara. R. 529.

Calle 11, cerca de 14. 23.58x47.17 vs. A $4.00 vara. Tiene algo fabricado. R. 530.

PEDRO DE LA CUESTA
OBRAPIA No. 308
A-8697 y A-8783

SE VENDEN 4 SOLARES JUNTOS O separados 5a Avenida y calle 4 reparto Buenavista Informan U-1427

VENTAS

49 SOLARES

SOLARES LUYANO

En la calle Reyes. 7x29 vrs. En $1.100. R. 851.

Calle Reyes cerca de Pocito 14.14 29.48 vs. En $2.100.00. R. 852.

PEDRO DE LA CUESTA
OBRAPIA No. 308
A-8697 y A-8783

SOLARES ALTURAS DE ALMENDARES

Ave. Central. Mide 18.98x39.70 vs. A $5.00 vara. R. 451.

Ave. del Río. 14.50x30.50 vs. A $8.00 vara. R. 452

PEDRO DE LA CUESTA
OBRAPIA No. 308
A-8697 y A-8783

MIRAMAR 20 x 40, ALTURAS ALmendares, parcelas. Vedado 12 x 30, 17 x 35, otras. Chalet 5 cuartos, baños, otras Sierra, Buena Vista, $500, plazos fincas recreo y ganados 1 av. Piscina chalet. Hurtado. U-1405.

SOLARES AMPLIACION ALMENDARES

Calle 12 entre 3ra. y 4ta. Mide 12 por 47 vs. A $4.00 vara. R. 651

Calle 12, a la entrada del Reparto. Un metro sobre el nivel de la acera Una esquina de 21x35 vs. Dos centros de 13x35 vs. A $5.50 la vara. R. 653.

Calle 12, pegado a la Fuente Luminosa. Esquina de fraile. Mide 31.54 por 22 vs. A $6.50 vara. Lo mejor del Reparto R. 654.

Ave. 6ta. Sombra. 2 solares de 11.96 por 58.96 vs. A $2.00 vara. R. 661.

Ave. 7ma, cerca de 12. Mide 12x46 vs. A $2.45 la vara. R. 662.

Ave. 8va una cuadra de 12 y del parque. Mide 12x46 vs. A $2.75 la vara. R. 658.

Ave. 8va. Esquina. Mide 23x46 vs. A $2.90 la vara. R 657.

Ave. 6ta. Esquina. Cerca 12. Mide 23x47 vs. A $3.00 vara. R. 679.

Calle 10. Sombra. Mide 12.96x47 vs. A $2.50 vara. R. 664.

Calle 12 cerca del Parque No. 2 mide 12.96x52.47. A $3.00 R. 667.

Calle 3ra. entre 12 y 13 frente a la Fuente Luminosa. Mide 11.96x46 varas. En $2.200.00. R. 682.

Calle 3ra. y 13 Mide 21x23 varas. En $2.400.00. R. 682.

Calle 13 casi esquina a 3ra. Parcela de 12x23 varas. En $1.300. R. 682.

Calle 13 entre 3ra. y 4ta. Aves Parcela de 13x35 vs. En $1.900. R. 682.

Calle 13 entre 3ra. y 4ta. Solar de 12.96x58.96 vs. En $2.100.00 R. 682.

PEDRO DE LA CUESTA
OBRAPIA No. 308
A-8697 y A-8783

SOLARES ALTURAS DE MIRAMAR

Calle 8, cerca de Ave. Ramón Mendoza. 19.23x41.05 vs. A $4.75 vara. R. 475

Calle 8, cerca de Ave. de América. 23.58x21.47 vs. A $5.00 vara. R. 476.

Calzada de Columbia 18.07x39.68 vs. A $8.00 vara. R. 477.

Ave. de América 27x22 mts A $5.50 vara. R. 478.

Calle 8, cerca Ave. de América. 15 por 30.76 mts A $5.00 vara. R. 479.

Ave. de América cerca de 8. Mide 15x18.34 mts. A $5.50 vara. R. 480

PEDRO DE LA CUESTA
OBRAPIA No. 308
A-8697 y A-8783

SOLARES BUEN RETIRO

Ave. de Buen Retiro. Parcela de 12 por 32 vs. A $3.00 vara y esquina de 21.54x23.17 vs. a $3.50 vara. R. 753.

Ave. de Columbia. 13x42 vs. A $2.00 vara esquina R. 758

San José esquina. 11.80x62 vs. A $2.00 vara. R. 763.

Calle Robau, 18x48 vs. A $2.00 vara. R. 765.

Calle San José 2 solares 11.79x62 vs. R. 768.

PEDRO DE LA CUESTA
OBRAPIA No. 308
A-8697 y A-8783

EN LO MEJOR DE ALTURAS DE ALMENDARES AVENIDA DE BELGICA

Se vende el mejor solar de este aristocrático Reparto con una medida de 18x50. Precio de ganga. Informan Quintana e Hijo, Chacón No. 203. M-8182.

ALTURAS DE ALMENDARES PROXIMO AL PARADERO CONDE DE RIVERO

Se vende solar de 16 de frente por 48 de fondo igual a 807 varas. Calle Almendares entre Ave. de la Paz y Ave. de la Tropical. Precio a $5.90 la vara. Vale el doble. Informan Quintana e Hijo, Chacón No. 203. M-8182.

REPARTO MIRAMAR PROXIMO AL RELOJ Y A LA 5a. AVENIDA

Se vende solar de centro 20 metros de frente por 45 de fondo igual a 1,251 varas. Precio de ganga a $4.80 la vara. Informan Quintana e Hijo, Chacón 203. M-8182.

VEDADO CALLE 11

Se vende parcela ideal de 13.50 metros de frente, por 23.50 de fondo, situado calle 11 próximo a Paseo y a Línea; otra calle Línea de 12.40 de frente por 25 de fondo. Precio de ganga. Informan Quintana e Hijo, Chacón 203. M-8182.

CALZADA DE PUENTES GRANDES A MARIANAO A $3.00 LA VARA

Se vende paño de terreno de 54 varas de frente por 40 de fondo a $3.00 vara. También vendemos menor medida, situado con frente a la Calzada de Puentes Grandes, lugar conocido por los Framboyanes, ocupado por el Rastro Los Framboyanes. Informan Quintana e Hijo, Chacón No. 203. M-8182.

AVE. DE LOS OFICIALES REPARTO BUEN RETIRO A $3.50 LA VARA

Se vende solar con frente a la Avenida Buen Retiro que va al Hipódromo de Marianao, entre San José y San Francisco, con una medida de 18 x 45 a $3.50 la vara. Se admiten ofertas razonables. También se dan facilidades de pago. Informan Quintana e Hijo, Chacón No. 203. M-8182.

VENTAS

49 SOLARES

SOLARES en los REPARTOS

VENTA DE AÑO NUEVO
(Lista Parcial)

MIRAMAR

TERRENITO de quince varas de frente, situado en lo mejor del Reparto, a la acera de la sombra, UNICO QUE QUEDA POR VENDER, EN $2,400.

ENTRE QUINTA AVENIDA Y SEPTIMA, UN MAGNIFICO SOLAR EN LA CALLE CATORCE, CON ESPLENDIDAS RESIDENCIAS A AMBOS COSTADOS, A $4.75 LA VARA.

Si quiere de menos dinero, puedo dar en $4.00 la vara un solar completo, en Tercera Avenida, frente al tranvía y a corta distancia de las guaguas.

ALTURAS DE ALMENDARES

¿LE GUSTA LA PARTE ALTA? Ofrezco un solar a la acera de la sombra, en la gran Avenida LA PAZ, de amplias medidas, que le permitirá dejar mucho jardín, al precio de cinco pesos y medio la vara. (Este solar tiene 17 varas de frente y más de 600 de superficie total).

EN ESE MISMO REPARTO vendo otro solar, también a la acera de la sombra y de la brisa, casi esquina a la Avenida de LA PAZ, en que se puede ahorrar $300 a la hora de fabricarle su casa, por contar con sus cercas ya construídas.

LA SIERRA

En la Calle Primera (que está bien asfaltada) vendo a cuatro pesos vara un solar a la acera de la sombra, con guaguas en la esquina, y próximo a modernas residencias. Tiene 12 varas de frente con 47 de fondo.

TAMBIEN A LA SOMBRA ENTRE LAS CALLES TERCERA Y QUINTA PUEDO DAR EN $3.25 LA VARA (si se realiza la compra rápidamente) DOS SOLARES DE 11 POR 45 VARAS CADA UNO. Se venden juntos o por separado.

ALMENDARES

CALLE CATORCE: Con doble línea de tranvías y rutas de ómnibus, una calle asfaltada e importante con gran movimiento de vehículos, vendo en $3.00 vara el único solar por fabricar en esa cuadra. Tiene buena medida, a saber: 10 por 47 varas.

AL LADO DE RESIDENCIAS MODERNAS doy un solarcito a dos pesos y medio la vara. Está más alto que la acera. En Calle DIEZ Y OCHO, a pocos pasos de la ruta 30.

FRENTE A TRANVIAS, en la Calle B, ofrezco otro buen terrenito por $2.50 la vara. Este le gustará mucho. Tiene las cercas por tres linderos ya construídas.

EN CALLE BIEN ASFALTADA (F) una parcelita con la medida ideal de 12 por 32 varas, a sólo $3.00 vara.

AMPLIACION DE ALMENDARES

CALLE 12—la gran avenida central de este elegante reparto—ofrezco un solarcito con guaguas a la puerta. (Tranvías en la esquina). En $2.50 vara.

FRENTE AL PARQUE, UNA ESQUINITA A LA BRISA, CON BELLAS RESIDENCIAS A LOS COSTADOS, A $.25 LA VARA. FIJESE EN LAS MEDIDAS: 23 VARAS DE FRENTE POR 34 DE FONDO.

Con tranvías y guaguas en la esquina, Avenida DIEZ, todo fabricado alrededor, doy una parcela en $960. Su medida es ideal y difícil de conseguir: 12 por 32 varas.

En $690, una parcela a la sombra, a media cuadra del parque, punto de lo mejor. Tiene 12 varas de frente, que es el mismo que el de un solar completo.

Con más frente aún, otra parcelita en calle con guaguas y a una cuadra del tranvía. Precio $875. Le caben dos casitas.

BUEN RETIRO

En la parte más valiosa del reparto doy al increíble precio de $1.50 la vara un solar cerca de la Calzada, lindando con valiosas residencias, CON 17 VARAS DE FRENTE.

EN CALLE BIEN ASFALTADA (Santa Petronila), un solar completo a la acera de la sombra, con guaguas por su frente. Precio, $2.75 vara.

COUNTRY CLUB

LINDANDO CON LOS CAMPOS DE GOLF Y CON FRENTE AL GRAN BOULEVARD, TENGO ENCARGO DE VENDER UN LOTE DE 3,600 METROS, A $2.25 METRO. Si desea, le acompaño a verlo.

VIBORA

En la gran Avenida Mayía Rodríguez sólo quedan a la venta dos solares de 15 varas de frente cada uno, a $3.50 la vara. Los puede adquirir juntos o por separado.

En Mayía Rodríguez y Patrocinio, vendo la esquinita de 23 varas por 26, al precio de $2.50 vara. Es un gran punto.

SI NO VIERA EN ESTA LISTA EL TERRENO QUE BUSCA, DEJEME BRINDARLE OTROS. Sólo propongo terrenos escogidos y a precio razonable.

Ramón RODRIGUEZ
TELEFONOS: M-6543 ..... M-6921
OBISPO, 305

VENTAS

49 SOLARES

SOLARES BUENAVISTA

Calle Consulado, cerca del tranvía 14.74x47.17 vs. A $2.50 vara. R. 708.

Calle B, frente al tranvía. 31x39 vs. A $3.50 vara. R. 705.

Calle Consulado esquinaa 9. Parcela de 12x29.48 vs. A $3.50 vara. R. 703.

PEDRO DE LA CUESTA
OBRAPIA No. 308
A-8697 y A-8783

SOLARES HABANA

Calle Aguiar. Mide 12x41 mts. $18.000. R. 1.

Calle Barcelona Mide 7.20x22 metros. $11.000. R. 3.

Calle Campanario. Mide 7.30x32.20 metros A $38.00 metro. R. 5.

Calle Animas, cerca de Prado. Mide 5x20 mts. $6.000. R. 7.

Calle Perseverancia, 3 solares de 12x31x34 mts. A $38.00 metro. R. 8.

Calle San Lázaro, cerca de la Universidad. Mide 20.50x55 mts. A $28.00 el metro. R. 11.

Calle Concordia Mide 7x25.50 mts $10.500. R. 10.

Calle Infanta cerca Carlos III. Gran esquina. Mide 4,730.76 mts. cuadrados. Puede parcelarse Se oye oferta. R. 12.

Calle Zanja Mide 541.32 mts. A $30 el metro. R. 14.

Calle San José, cerca de Infanta. Mide 13x36 mts. A $16.00. R. 15.

Calle Manrique. Mide 6x22 mts. $9.000. R. 16.

Calle Franco, cerca de Carlos III. Mide 36x30.25 mts. Se oye oferta. R. 19.

Calle Lindero, cerca Mercado Unico Mide 12.90x33.24 mts. A $6.00 metro. R. 21.

Calle Manrique cerca San Lázaro 10x32 mts a $40.00 metro.

Calle Gervasio cerca San Rafael. Mide 7.30x13 mts. En $5.500.00 R. 24.

Calle Campanario cerca San Lázaro mide 7.20x28 mts. $9,300 R. 25.

Calle Pajarito. Mide 6x22 mts. $1.188. R. 29.

Calle Habana, cerca de Merced. Mide 12x18 mts. $5.400 R. 30.

Calle Villegas, cerca le Empedrado. Mide 8.50x9 mts. En $5.800 R. 35.

PEDRO DE LA CUESTA
Obrapía No. 308
A-8697 y A-8783

SOLARES VEDADO

Calle 9, cerca de L Mide 25x22.66 mts. A $20.00 metro. R. 104.

Calle Baños cerca de 5ta. Mide 20 por 36.32 mts. A $13.00 metro. R. 112.

Calle 5ta. de esquina. Mide 15.83 por 40 mts. $10.00 metro. R. 113.

Calle Paseo. Esquina. Mide 36.42 por 50 mts. Se oye oferta. R. 115.

Calle 8 cerca de 5ta. Mide 13.66 por 50 mts. Precio $9.00 metro. R. 116.

Calle 14 esquina. Mide 22.68x34 metros. $15.00 metro R. 157.

Calle 17 esquina de fraile. Mide 25 por 31 metros. A $22.00 metro. R. 159.

Calle 18 cerca de 17. Mide 14x36 metros. A $12.00 metro. R. 162.

Calle 11 cerca de 24. Mide 21x50 metros. A $6.00 metro. R. 166.

Calle G, próximo a 23. Mide 13.66 por 50. A $22.00 metro. R. 203.

Calle 21, próximo a Paseo. Mide 13.66x50 mts. A $22.00 metro. R. 205.

Calle 21, cerca de Paseo. Mide 13.66 por 50 mts. A $16.00 metro. R. 207.

Calle 19 cerca de 12. Mide 36.32 por 36.34 mts. A $23.00 metros. R. 211.

Calle 19, próximo a 12. Mide 22.66 por 50 mts. A $20.00 metro. R. 214.

Calle 12 cerca de 17. Mide 13.66 por 50 mts. A $18.00 metro. R. 215.

Calle 19 cerca de 20. Mide 11.79 por 49 vs. A $7.00 vara. R. 220.

Calle 19, próximo a 20. Sombra. Mide 9.45x26 vs. $2.000.00 R. 223.

Calle 17, cerca de Paseo. Esquina. Mide 22.66x50 mts. A $25.00 metro R. 229.

Calle 23 esquina. Mide 30x30 mts. A $18.00 metro. R- 230.

Calle 21, cerca de C. Mide 20x54 mts. A $20.00 metro. R. 233.

Calle 26, cerca de 23. Mide 13.54 por 58.94 vs. A $7.00 vara. R. 237.

Calle 28, cerca de 23. Mide 12.26 por 53 vs. A $6.50 vara. R. 271.

Calle 25, cerca de L. Mide 14.14 por 54.60 mts. A $12.00 metro. R. 252.

Calle 25 cerca Univrsidad, mide 12.50x40 mts. $22.00 mt. R. 253

Calle L, cerca 23 mide 14.36x43 metros. A $25.00 mt. R- 254.

Calle 25 (esquina fraile). Mide 23.50 por 34 mts. A $22.00 metro. R. 257.

Calle 25 cerca de Paseo. Mide 17 por 22.66 mts. A $30.00 metro. R. 259.

Calle 23. Esquina. Mide 25x36 mts. A $30.00 metro. R. 262.

Calle 27, cerca de Paseo Mide 17x50 mts. A $15,00 metro. R. 266.

Calle 6 esquina. Mide 24x24 mts. A $16.00 metro. R. 268.

Calle Zapata, cerca de Paseo. Mide 20.90x31 mts. A $12.00 metro. R. 273.

Calle Zapata, próximo a 8. Mide 590 varas. A $5.00 vara. R. 284.

PEDRO DE LA CUESTA
OBRAPIA No. 308
A-8697 y A-8783

PLAYA "MARBELLA"

(En el Término de Guanabacoa). Venta de terrenos. En el Reparto Residencial de la más hermosa de las playas cubanas. Compre ahora su parcela. Para todo informe: Cipriano Fernández (Bufete Santovenia). Reina 163. Telf. A-8029 o en la calle 17 No. 662 entre A y B. Vedado. F-3825.

QUINTA AVENIDA REPARTO MIRAMAR IDEAL MEDIDA

Parcela esquina, 26 x 33. Parcela de centro, 19 x 33, Ambas frente Reloj. Quinta Ave. Precio de de ganga. Quintana e Hijo. Chacón 203. Teléfs. M-8182. FO-2188.

VENTAS

49 SOLARES

VENDO SOLAR 11X38 TOTAL 420 metros Primelles entre Velarde y Washington, unico precio $1050. Informan F-2677

VENDO SOLAR HERMOSA DE 10x50 metros en Porvenir y Dolores, tranvías y ómnibus por la esquina, parte alta y firme en $1.600. Informes Belascoaín 1157 M-4315.

MIRAMAR PARCELA

Vendo una parcela en la Primera Avenida con vista al mar 23.58 varas de frente por 35.37 varas de fondo $5 vara. Olózaga 8 esquina 3a. Ave. Rep. Miramar FO-3752.

MIRAMAR

VENDO SOLARES Y PARCELAS EN TODAS LAS CALLES DE ESTE REPARTO
INFORMAN
8 esq. 3a. avenida
Rep. Miramar FO-3752
S. Olózaga.

SOLARES MIRAMAR

5ta. Ave. cerca del Redoj. Mide 23.59 por 53.06 vs. A $9.00 vara R. 410.

5ta. Ave. (3ra. esquina. 29.48x53.06 varas. A $10.00 vara. R. 411.

5ta. Ave. sombra. Mide 45x33 vs. A. $9.00 vara. R. 412.

7ma. Ave 24.13x53.06 varas. A $6.00 vara. R. 415.

Calle 8 esquina. Mide 2.000 varas. A $6.00 vara. R. 416.

7ma. Ave. sombra. Esquina. Mide 29.48x53.06 vs. A $7.50 vara. R-418.

Calle 22 cerca de 5ta. Ave. Mide 23.58x53.06 vs. A $4.00 vara. R 423.

Calle 1ra. esquina. 29.40x53.06 varas (se parcela) $5.00 vara. R. 437.

Ave. del Club, a la entrada del Miramar Yacht Club. 14.15x40.09 vs. En $2.500. R. 432.

5ta. Ave. (frente a la curva de la Playa) 17x58 vs. A $2.50 vara. R. 433.

Calle 22, sombra. 47.17x53.06 vs A $6.00 vara. R. 434.

5ta. Ave. cerca de 20. Mide 29.48 por 53.06 vs. A $9.00 vara. R. 435.

Playa de Marianao. Ave. del Golfo. 26x34.50 mts. A $2.00 metro. R. 437.

En la Playa, frente al Picadero San Jorge, esquina. Mide 24x45 mts. A $2.00 metro. R. 438.

1ra. cerca del Casino Deportivo. Esquina. 29.48x29.48 vs. A $5.50 vara. R. 440.

En la Playa de Marianao. Esquina 35.74x43.41 mts. A $2.00 metro. R. 441.

Calle 14, cerca de 5ta. Ave. Esquina. 23.58x29.48 vs. A $5.50 vara. R. 442.

3ra. Ave. Esquina. 23.58x29.48 vs. A $5.50 vara. R. 443.

7ma. Ave. frente a la Línea. 3 parcelas de 17.69x19 vs. 16.51x22.49 vs. y 18.87 vs. A $5.00 vara. R. 445.

PEDRO DE LA CUESTA
OBRAPIA No. 308
A-8697 y A-8783

SE VENDE MAGNIFICO Y AMPLIO lote de terreno con fondo al mar en la Primera Avenida esquina a la calle 34. Se aceptan ofertas. Informa, Ignacio Espinosa Telf. U-5839.

AVENIDA LE MENDOZA Y FONT, Avenida asfaltada cuadra Calzada de Columbia 16x40 mts. Se parcela mitad $1.500 o $750. Informan Estrada Palma Nro 558 Linares.

SOLARES COLUMBIA

Calzada de Columbia, cerca del Colegio de Belén, el frente que desee por 40 mts. de fondo. A $3.50 metro. R. 733.

Calle 6, fraile 17x23.50 vs. A $4.00 vara. R. 736.

PEDRO DE LA CUESTA
OBRAPIA No. 308
A-8697 y A-8783

SOLARES COUNTRY CLUB

Ave. de Entrada 50x50 mts. A $3.00 vara. R. 830.

Ave. de Entrada. 50x45 mts. A $3.00 vara. R. 831.

En el Gran Boulevard (La joya del Country). 53.37x77 mts. Frente a la residencia de Mr. Ward. A $5.00 metro R. 832.

Calle 31 próximo a «M», sombra, 21.45 metros, a $22.00.

Calle «M» cerca 21, 19 x 50 metros, $22.00.

PEDRO DE LA CUESTA
OBRAPIA No. 308
A-8697 y A-8783

SOLARES LAWTON

Calle Vista Alegre. 23.50x35 vs. A $2.50 vara. R. 922.

Calle D cerca de 12. 15x44 vs A $1.50 vara. R. 951.

Calle 15, próximo a B. Mide 11.63 por 58. vs. En $800.00. R. 952.

Calle D, cerca de 10. 13.66x50 mts A $2.00 metro. R. 954.

Calle San Lázaro Mide 10x50 mts En $1.700. R. 957.

PEDRO DE LA CUESTA
OBRAPIA No. 308
A-8697 y A-8783

EN EL VEDADO GANGAS, PARCELAS

Distintas medidas, frente y fondo aproveche ahora, trato directo con el dueño, sin corretaje, dentro de poco valdrán el doble, lo mejor del Vedado y donde más construcciones se hacen en la actualidad. Situados en las calles 23 cerca puente en 30, 28, 21, 24 y con frente Bosque de la Habana, Precios por metros desde $8.00. Echevarría, carpeta Hotel Roosevelt, Amistad y San Miguel. A-9785.

OPORTUNIDAD MEJOR CALLE ENsanche Habana. Lugareño entre Montoro y P. Dulces, 8.85 varas frente. Total 417 varas cuadradas a $7.50 de Cortado. Carlos Theye F-5343.

SE VENDE ESQUINA PASEO Y CALzada 35 metros por 33, propia para casa apartamentos. Trato directo compradores. Manzana de Gómez No. 264.

DUPLIQUE SU CAPITAL

Comprando solares grandes o chicos de centro o esquina en los Repartos Kohly de Marianao y del Vedado los más saludables, altos y frescos de la ciudad con vista al río Almendares. Cómprelo ahora a precios módicos antes de que suban. Informan FO-1513, FO-2503 y M-9941

VENTAS

49 SOLARES

PARCELA EN $2,600 ALTURAS DEL RIO ALMENDARES

Se vende parcela en $2,600 con una medida 17.68x22.58 igual a 347.35 varas, lugar todo fabricado, a una cuadra de la Calzada de Columbia. Informes, Quintana e Hijo, Chacón 203, M-8182.

REPARTO MIRAMAR FRENTE 5a. AVENIDA

Se vende solar de esquina, de 45x33 varas, igual a 1.500 varas, precio de oportunidad, situado a la entrada del reparto. Informes Chacón 203, M-8182 y FO-2188

SI DESEA COMPRAR

Su solar o lote de terreno para industrias en los repartos Lawton o Batista llame a Jorge Batista al teléfono X-2874 de 7 a 9 o de 12.1|2 a 4 de la tarde.

PARCELA EN MIRAMAR

Se vende una parcela de 20x25, parte del solar número 1 de la manzaana 53 en 14 entre 1ra. y 3ra. Todos los linderos están fabricados. Precio: $5.50 vara. Informa su dueño A. Alvarez, Aguiar 305 altos. Teléfono A-7830.

HABANA. PARCELAS DE TERRENOS A LA VENTA

Situadas en la Calzada de Ayestarán y Lugareño, ensanche de la Habana, a una cuadra de Carlos III y de Infanta, con las siguientes medidas:

Dos parcelas de centro con frente a la calzada de Ayestarán, cada una mide 8.84x25.94 varas o sea 7.50x22 metros cada una, precio $2,754.25 cada una.

Una parcela de centro con frente a Lugareño, acera de la sombra, mide 9.43 por 30.66 varas o sea 8x26 metros. Precio $3.408.24.

Fabricándose la parcela de esquina.

Informes
J. P. Quintana e Hijo
Chacón 203 M-8182

MIRAMAR PARCELAS DESDE $1.500, varias medidas. También casas en Miramar, Alberto de Ayala FO-3703. Oficina 5a. Avenida y O. Miramar.

SOLARES ALMENDARES

Calle 12, esquina. Mide 23.50x23.50 vs. A $6.75 vara. R. 604.

Calle 14, cerca de la Curva Montalvo 10x46 vs. En $1.500.00. R. 607.

Calle 16, cerca de Omnibus. 10x45.75 vs A $2.50 vara. R. 609.

Calle 18, cerca de E. 12.75x22 vs. A $5.00 vara R. 612.

Calle 18, próximo a E. 10x45.75 varas. A $4.00 vara. R. 614.

Calle Lanuza, cerca de ómnibus, 10 por 43 vs. A $2.70 vara. R. 617.

Calle 1ra. esquina 22x47 vs. A $4.00 vara. R. 619.

Calle B, tranvías por el frente. 10 por 44 vs. A $3.00 vara. R. 621.

Calle F. Mide 8x23 vs. En $1.000.00 R 624.

Calle D, cerca del Parque Japonés. 10x32 vs. A $4.00 vara. R. 625.

PEDRO DE LA CUESTA
OBRAPIA No. 308
A-8697 y A-8783

50 FINCAS RUSTICAS

SE VENDE FINCA DE 32 CABALLErías de tierra fértil en la provincia de Santa Clara. Informan los dueños por M-7491.

FINCA RECREO ARROYO ARENAS

Encantadora finca de recreo 70.000 metros. Frente a la carretera. Casa mampostería, otra madera. Frutales. Pozo fétil, instalación agua corriente. Luz eléctrica. Teléfono. Se regala en $7.500 M-1072.

NEGOCIO, SE VENDE ACCION CEba puercos organizada, comida por todo año, del mejor Hospital. Nave capacidad 3.00 cerdos. Renta. $8.00. Hago cualquier negocio Avenida Rancho Boyeros, kilómetro 4 y 1|2 Finca Coronela Vaquería Dionisio de 2 a 6.

VENDO FINCA DE 3 CABALLErías situada en la Carretera de Punta Brava a Santa Fe tierra 1ra. de 1ra. dedicada a caña, piña, y frutos menores, precio de ganga. Urge venta antes del día 15. Quintana e hijo. Chacón 203, M-8182. y FO-2188.

51 ESTABLECIMIENTOS

BODEGA SEMI ALMACEN

Vendo o cambio por prpieoad Habana o Repartos, se pueden devolver hasta $5.00 efectivo. Informes Amistad y Dragones café. Angel Alvarez.

GRAN BAR, LUNCH Y CAFE AL MOSTRADOR $8.500

En este giro lo mejor de la Habana, acepto propiedad en pago véame en Amistad y Dragones, café, Angel Alvarez.

SE VENDE UNA FONDA SITUADA en la calle Factoría 232 esquina a Esperanza, por no poder atenderla su dueño la vende a precio de situación; informan en la misma.

FO-2542 LA SIERRA VENDO:

La mejor bodega con marchantería escogida, surtida como almacén mercancías de primera vende $1.900 mensual tiene 4 mensajeros, precio $6.000 tiene más de mercancías para verla, calle 9 y 12 Almendares, oficina del Sr. Alpendre

VENDO STORAGE Y LOS ACCESOrios., bomba moderna mucho tránsito, $1.200; Cafecito en Muralle, $1.000; Casa comidas habitaciones, $200; Salón batidos y trapiche $190. Teniente Rey y Villegas vidriera café Alfredo.

BUEN NEGOCIO

Se vende una casa de modas, muy conocida con todo confort y clientela distinguida en lugar céntrico $2.300; se vende por no poder atenderla su dueño. Informes Sra. Rodríguez Telf. M-9746.

VENTAS

51 ESTABLECIMIENTOS

GANGA. VENDO GRAN CARNICEría muy céntrica. Informa Pedro, San Miguel 63.

SE VENDE POLLERIA MODERNA paredes y mostrador de locitas y mármol. Neveras y jaulas nuevas. Mucha venta. Poco alquiler. Todo por 150 pesos. Urge venta. Cuba entre O-Reilly y Empedrado.

SE VENDE UNA TINTORERIA, montada a la moderna con mucha clientela, situada en punto céntrico de la Habana por tener que ausentarse su propietario para el extranjero. Informes en Lealtad 623 bajos. Hernández del Río Telf A-7587

CAIMITO CON 300 METROS FRENte a la carretera y con grandes facilidades de comunicación vendo una finca de tierra colorada, pozo, casa de mampostería, 4 cuartos, 2 baños, luz y teléfono y garage. Informan: G. del Monte Habana 264 M-2474

SE VENDE GARAGE BUEN STORAge 50 autos con venta gasolina y accesorios informa Sr. Díaz, San Rafael y Espada Telf U-6595

VENDO CAFE-LECHERIA POR NO poderlo atender por asunto que explicaré en esquina, contrato 3 años, alquiler 12 pesos puede ampliarse el negocio hay vida propia, precio de contado $500. Informan Llinás y Oquendo Vidriera.

APROVECHE OPIRTUNIDAD POR no poderla atender vendo carretilla con venta frutas, situada Monte y Antón Recio, tiene venta de 5 a 6 pesos diarios la doy trabajando y surtida en $40.00. Ifnormes en la misma.

OPORTUNIDAD POR NO PODER atenderlo personalmente cedo y traspaso contrato negocio andando de atención personal, que por su precio mercaderías al costo y fianza prestada no excede de $450.00. Informes de 2 a 4 p.m. Habana Nro 924 entre Paula y Merced.

VENDO BUENA BODEGA $1,200.00; si interesa la propiedad también la vendo $2.800. Puede dejar si lo desea $1.000 en hipoteca. No corredores. Asunto serio Informan San Martín 7 entre Infanta y Línea, Pedro.

52 BOVEDAS Y PANTEONES

OPORTUNIDAD; CAMION FORD, 1936 de 3|4 tonelada, como nuevo, se vende barato. Puede verse a todas horas en Marina 121, preguntar por Elías.

VENDO PANTEON DOS BOVEDAS y dos osarios orilla calle forrado con mármol Carrara. también una bóveda con osario, 110 pesos. es ocasión. Dueño calle 13 Nro 405 altos, entre F y G Vedado

SE HAVEN EXHUMACIONES, SE venden bóvedas, osarios, se hacen capillas y se alquilan y cuidan. Francisco Valdés, contratista y propietario X-2571 Luyanó 14 de 7 a 9 a.m. 2 a 3 y 7 a 9 p.m. Se hacen préstamos desde $50 en el Cementerio.

BOVEDA VENDO CON SU OSARIO, nueva sin estrenar 110 pesos, otra toda forrada de mármol barata Vedado calle Dos 271 entre 31 y 33, Angel

150 PESOS

Eso es todo lo que usted necesita para hacerse propietario de una bóveda con su respectivo osario toda construída de concreto, con tapas de mármol de seis centímetros de espesor y argollas de bronce.

No pague más

Estas bóvedas están situadas a sólo una cuadra de la Capilla Central y constituyen lo más económico y sólido que se puede conseguir en el Cementerio de Colón.

MARMOLES: PENNINO
INFANTA NRO. 1056
TELEFONO U-2242

53 AUTOMOVILES - ACCESORIOS

CHEVROLET 1934

De 4 puertas con 4 gomas nuevas en perfecto estado de mecánica y pintura con poco pago inicial y el resto en 15 meses «EL RELAMPAGO» Concha 969

VENDO MUY BARATO AUTO BUICK chico del 37, tipo 41 Special casi nuevo, buenas gomas, radio y perfecto estado mecánica y pintura. Véalo Garage Eureka, Concordia 557.

PLYMOUTH SEDAN 1937 CON BAUL mecánicamente perfecto, buena pintura, bien cuidado. $250.00, entrada y resto pagarés pequeños. Motores S. A. 27 y Espada Telf. U-3306

CAMION CHEVROLET DE ESTACAS 1935 en perfecto estado $350.00. Motores S. A. 27 y Espada. Telf. U-3306.

STUDEBAKER 1937, EN PERFECtas condiciones Sedán 4 puertas, con baúl, acabado de pintar, $675.00. Motores S. A. 27 y Espada Telf. U-3306.

PLYMOUTH 38 MECANICAMENTE perfecto, buena pintura. Se da barato. Motores S. A. 27 y Espada Teléfono U-3306.

CAMION FORD 1937

Reforzado y con gomas 34-7 en perfecto estado de mecánica con sus muelles auxiliares «EL RELAMPAGO» Concha 969

DODGE 1937, SEDAN 4 PUERTAS con baúl, vestidura de cuero, gomas nuevas $675.00 Motores S. A. 27 y Espada Telf. U-3306.

PISI CORRE FORD 1937 MECANIcamente perfecto $450.00. Motores S. A. 27 y Espada Telf. U-3306.

CHRYSLER SEDAN IMPERIAL AIR Flow, automóvil muy veloz especial para carretera, gomas nuevas $550.00 Motores S. A. 27 y Espada. Teléfono U-3306.

CHEVROLET 1932

De 4 puertas 6 ruedas, todas sus gomas nuevas, se da a primera oferta razonable. Propia para la campaña política. «EL RELAMPAGO» Concha 969.

CHEVROLET 1933, 4 PUERTAS BUEnas gomas $250.00. Motores S. A. 27 y Espada Telf. U-3306.

COUPE CHEVROLET 1934, ASIENTO atrás, buenas gomas y buena pintura $275.00 Motores S. A. 27 y Espada Telf. U-3306.

CHASIS FARGO 1937 EN PERFECtas condiciones $250.00. Motores S. A. 27 y Espada Telf. U-3306.

CAMION CHEVROLET 1935

Con carrocería de plancha propio para carbón o madera, con chapa y seguro $200.00 Véalo en «EL RELAMPAGO' Concha 969

OPORTUNIDAD ADQUIRIR CASI regalado cuña convertible Buick, 38, tipo Century, muy lujosa y en magníficas condiciones gomas pintura y mecánica. Informa y exhibe: J. Valmaña, Concordia 557, Garage Eureka.

MAGNIFICA CUÑA FORD DEL 36, con radio, corneta y 4 gomas nuevas, en perferto estado de pintura y mecánica, está como nueva, verdadera ganga, al contado. Informan Telf. F-4887

¡LA GANGA DEL SIGLO! VENDO Ford Sedán 4 puertas 1935, buena presencia, buenas gomas, lo doy barato por embarcarme. $200.00. Losada, Zanja 363, altos Telf U-5510

VENTAS

53 AUTOMOVILES - ACCESORIOS

FORD DEL 36 DE 4 PUERTAS CON baúl en perfecto estado pintura gomas y mecánica y Ford 29 de dos puertas, gomas nuevas. Doy facilidades. Arjona Hornos 68 Príncipe y Vapor U-6522

FORD SEDAN 4 PUERTAS 1937 MOtor chico 60 H.P. baúl y vestidura de piel, radio, gomas blancas, como nuevo, buen precio y facilidades. Alvarez, 25 Nro 7, casi esquina a Marina U-3003

SI NECESITA AUTOMOVIL PRACtico, económico, de buena apariencia y que no tenga que hacerle reparación alguna, le vendo Ford del 29, de dos puertas, en perfectas condiciones. Precio único $150. Empedrado 210, garage Jesús Nazareno.

AUTOMOVILES VENDO POR NO NEcesitarlo un «Pontiac» año 1936 6 cilindros gomas nuevas pintura extra chapa particular. Puede verlo en Compostela 316 casi esquina Obrapía.

PARCULAR VENDE UN BUICK, 1935 motor chico en magníficas condiciones de pintura y gomas de banda blanca puede verse en Concepción 58 Víbora después de las 2

ORD VICTORIA 31 PARTICULAR 31 kilómetros por galón, el que usted buscaba, en magníficas condiciones. Lo regalo en $265.00. Precio de contado. Informan ed 8 a. m. a 7 p m. U-6566.

SE VENDE UN MARMON 7 PASAjeros, pintura fábrica, especial para turismo. Informes San Lázaro 1213 Telf. U-2553.

VENDO CARRO CASI NUEVO CHEvrolet de reparto 1937 muy barato Santa Catalina 103 esquina a Felipe Poey Telf I-5403

PARTICULAR: VENDE FORD V-8, 32, económico, gomas nuevas, bueno, pintura, vestidura, mecánica. Radio de dos bocinas. Precio: $240 Telf FO-1705

VENDO STUDEBAKER DEL 36 PERfecto, estado gomas nuevas. Véalo Garage Central, San Pablo 313, Cerro Teléfono M-4380.

VENDO MUY BARATO CHEVROLET del 30 dos puertas, en buenas condiciones, mecánica perfecta. Infanta 61 entre Espada y 25, Laboratorio.

SE VENDE CAMION CHICO CHEvrolet carrocería abierta funcionamiento perfecto 4 gomas nuevas, Garage Julio Concordia 763

SE VENDE UN FORD DEL 30,, DE cuatro puertas en buen estado, verlo en 5a 608 entre 4 y 6 Vedado.

SE VENDE UN AUTOMOVIL BUICK, tipo chico 1936 en inmejorables condiciones. Puede verse en Séptima y Dieciocho, Miramar.

EL REGALO DE AÑO NUEVO STUdebaker $300, seis gomas nuevas en perfectas condiciones, mecánica, muy económico particular, con toda garantía, verlo Cienfuegos y Apodaca, bodega Telf. M-4454. Pérez.

SE VENDE CUÑA FORD CUPE 35, Lincoln turismo 7 pasajeros. Urge venta. Santiago 462, garage, entre Zanja y Salud. Liquidación. Aprovecha ganga.

SE VENDE UN STUDEBAKER TIPO comandante en muy buen estado Vea su dueño calle 21 entre 2 y 4, Nro 807 Vedado Muy barato.

CHRYSLER 6 CILINDROS 4 PUERtas 6 ventanas, 5 gomas y acumulador nuevos, vestidura y pintura flamante. Económico y a toda prueba. $150.00 Real 27 A entre Tropical y Polar.

SE VENDEN DOS MAQUINAS FORD, una del 31, otra del 29, tiene cuatro puertas, están completas, calle M Nro 74, Vedado.

SE VENDE CAMION FORD DEL 29 propio para panadería Tintorería o dulcería garage Alcázar Calzada de Güines Nro 29 Telf X-2203.

CHEVROLET DEL 1936 EN EXCElentes condiciones. Se traspasa el contrato sin ganar un centavo, por no poder continuar pagándolo. Es modelo Master, cuatro puertas, pintura inalterable, ruedas irresbalables. Puede verse de 5.30 a 7.30 en Sol 159, 1o., entre Cuba y San Ignacio. Teléfono M-5926 Angel Gumbau.

FRANCISCO BORREGO BLUHNE Ramos No. 19. Repto. Juanelo. Vendo Motocicleta A. J. S.

VENDO $150 CUÑA «OAKLAND» CONvertible, completa de todo. Verla taller niquelados, San José entre Barrate y Mazón.

PACKARD SEIS Y OCHO CILINdros de todos los tipos. Damos el mismo certificado de garantía que en carros nuevos. Precio muy rebajados para todos los bolsillos, grandes facilidades. Veinticuatro horas de prueba gratis. Agencia Packard.

54 MAQUINARIAS

VENDO UN MOLINO DE HACER harina de maíz de piedras francesas y una clasificadora que saca la harina completamente limpia. Manrique 617 Telf. M-1915

IMPRESORES. — BUENA OPORTUnidad, vendo máquina de tambora en magníficas condiciones y tipos de uso a escoger. Aproveche esta ganga. Pregunte por Miguel, Amargura 361, Telf. M-6469

BARATISIMOS BUENOS MOLINOS para maíz, gofio o materiales duros. Prensa para mosaicos, guillotina para hojalateros. Preciosos mosaicos $30 millar. Real y Puente La Lisa, Marianao, (frente cuarte G. R.). Cotoli

MAQUINARIA USADA EN BUEN estado para fabricación aceites vegetales necesítase, escriba Fábrega, apartado 2156 Habana.

CEPILLO DE 4 CARAS FAY & EGAN y motor eléctrico de 35 HP. Todo en perfecto estado se vende muy barato. Informa Gerardo Sánchez. Telf. FO-1509. 5a. y 18. Almendares.

CALDERAS VERTICALES 5, 10, 15, 20, 30, 40 y 50 H P. Escosesa 75 H.P. Locomovil 100 H. P. Autoclave Laboratorio y conserva. Máquina picar Lunch. Sr. Rodríguez I-6993. Santa Catalina 459 Cerro, Habana.

MAQUINARIAS. VENDEMOS ROTAtiva de tambor, Imprenta García y Zayas, San Miguel 657, entre Lucena y Marqués González U-2634.

SE VENDEN TRES TRACTORES INgleses «Austin» tres tractores «Fordson» con esteras atrás, 2 arados de dos discos «John Deere» Finca Zaldívar, Catalina, Provincia Habana.

SE LIQUIDAN DOS PULLMAN SEMI nuevos, dos cuñas Citroen, dos Hupmobile abiertos, dos camiones y varias guaguas, precio ganga. Informan Prat, Monte 995 M-3959

M.E.C.D. 2016

VENTAS

54 MAQUINARIAS

SE VENDE PLANTA ELECTRICA, con motor de petróleo 75 c. 250 revoluciones, alternador 220 wolts, 60 k. w. energía caliente, pizarra excitong garantizado, barata, Telf M-3349 Pedroso 64, Cerro.

MOLINOS DE CAFE

Rebanadoras Lunch, Peladoras de papas, Lavadoras de vajillas, Picadoras de carne, Batidoras para Dulcería y Laboratorio. Al contdo y a plazos cómodos. O-Reilly No. 409 frente a «La Metropolitana». Teléfono A-7744.

55 CAJAS CONTADORAS

REGISTRADORAS "NATIONAL"

De todos tamaños, Compramos, Vendemos, cambiamos y reparamos. Garantía mecánica. También compramos y vendemos toda clase de muebles para oficina.

«LA NACIONAL'
Villegas 359, entre Tte. Rey y Amargura. A-9915

CONTADORA «NATIONAL» — POR cambio de giro se vende en $150 ni un centavo menos. De gabinete marca $99.99. Cuatro contadoras. Da tikets y notas, Imprenta ancha Costó un mil pesos. Perfecto funcionamiento. Propiedad correcta. Su dueño Telf A5-3631

56 MUEBLES Y PRENDAS

SE VENDE FRIGIDAIRE

Con poco uso por $90 y una máquina eléctrica para lavar ropa, nueva, con motor en $70. Informan Calle 13 No. 67 entre M y N Vedado, altos derecha.

VENDO UNA NEVERA DE HIERRO esmaltada, de 9 pies capacidad interior con su botellón, casi nueva. Costó $200, realizo $35 como ganga Puede verse: Cerro 1263 Policlínica «La Bondad».

LIQUIDO A MITAD VALOR REGIO cuarto 3|c caoba completo. Living-room tapizado grande, comedor, cuero Renacimiento grande sin estrenar $300 buró, radio y mesa. Escobar 364. San Miguel San Rafael.

SE VENDE JUEGO LUJOSO RENAcimiento espñol de comedor, una lámpara bronce y un despacho Renacimiento también. Se da barato, véalo hoy. Ave. 11 y calle 10. Ampliación de Almendares.

MUEBLES EN GANGA

Juegos cuarto: $25; idem tres cuerpos $40; sala $10.00; comedor $25; mesas correderas $4.00; aparadores, $6.00; sillas y dos sillones 10 pesos; neveras $10.00; máquinas coser y escribir. Se cambian y se compran toda clase de muebles, pagando más que nadie.

«LA PRINCESA»
San Rafael 575 y 577, entre Escobar y Gervasio. Telf. U-5926

SALUD 53 :-: M-9136

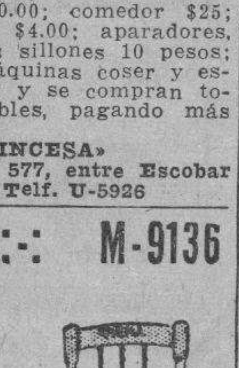

Por este mes aparadores $3.00, mesas $1.50, ... mas $3.00, esca parates desde $5.00 juegos sala, $8.00 neveras $5.00, juegos cuartos, sala, comedor, lámparas, neveras, cajas hierro, muebles oficina, equipajes, contadoras, vidrieras, cantinas armatostes, mil sillas café, tostador café eléctrico, cajas de seguridad, estantes finos para cocinas todo esto urge venta, por reformar el local, no pierda tiempo buscando muebles, en esta casa los encuentra por lo que quiera. Para comprar muebles visite esta casa. Precios bajos.

OCASION

Vendo primera oferta, máquina coser Singer ovillo, nueva, juego recibidor precioso, mesita Luis XV, 2 amugas, 2 apliqués, candelabros bronce. Vista hace fe. San Lázaro 819, bajos, frente Parque Colón.

FAMILIA PARTICULAR VENDE lujoso juego cuarto último modelo tres cuerpos butacón tiradores carey $140, regio comedor Renacimiento, $60; sala finísimo $40, lámpara madera Concordia 467 Belascoain y Gervasio.

VENDO VARIOS MUEBLES FAMIlia que embarca, Vedado calle 9 Nro 207 altos.

VESDO JUEGO CUARTO MODERno $30 3 cuerpos finísimo $45.00; sala, caoba, $28; comedor nuevecito living room piano $30. Calzada Jesús del Monte 28, altos, una cuadra Esquina Tejas.

REGALO JUEGO DE CUARTO TRES cuerpos caoba moderno venga y ofrezca. Santa Catalina 52, altos de la bodega de 9 a 2, Víbora.

SE VENDE UN OPTOTIPO, UNA SIlla de refracción y un escritorio casi nuevo. Calle D No. 461 entre 19 y 21. Vedado.

GANGA: SE VENDEN 3 JUEGOS DE cuarto en magnificas condiciones; puede verse de 2 a 5 p.m. 17 Nro. 1012 Telf F-7262

LA CASA INGLESA

SALUD Nº9 ESQ A RAYO
TELF. M-7179

SALUD 51 ESQUINA RAYO

Gran liquidación en Juegos comedor cuarto, sala y recibidor, nuevos y de uso. Escaparates, lámparas, camas, chifforrober, muebles de oficina, máquinas de escribir y coser, cuadros y un variado surtido en objetos de arte. Compramos y cambiamos y si se embarca tenemos gran surtido en baúles y maletas y maletines. Salud esq. a Rayo.

VENTAS

56 MUEBLES Y PRENDAS

SE VENDE UNA MAQUINA DE COser Sirger ovillo central 5 gavetas casi nuevecita y baratísima. Marqués González 708, altos entre Sitios y Maloja.

REGALO 2 JUEGOS CUARTO TRES cuerpos $45 y $120, 3 vidrieras mostrador aparador y dos burós chicos, máquina escribir Smith Bros.

SE VENDE UNA MAQUINA SINGER de ovillo central, nueva, se da barata. Véala Angeles 109, bajos entre Sitios y Maloja.

REFRIGERADOR GENERAL ELECtric 6 pies último modelo sin estrenar muy por debajo de su precio Ulloa, Zanja 870 lo derecha entre Infanta y San Francisco de 8 a 8.30 de 1-2 y de 6-8

SE VENDE A PARTICULAR JUEGO de cuarto y radio moderno Philco. Estrada Palmo 104, Víbora.

JUEGO DE CUARTO NUEVO, CHIforrober 3 cuerpos, butacón y otro más sencillo, precio ganga. Campanario 309 entre Neptuno y San Miguel, bajos.

OCASION, MUY BARATO SE VENden muebles muy finos 1 juego comedor, 1 armario de cocina, div. armarios, 1 escritorio etc. cristales y porcelanas, figuras de bronce, pinturas al óleo, alfombras de Persia, 1 máquina de coser eléctrica (Singer), 1 radio maleta 8 tubos, último modelo. Vedado, Paseo 514, altos.

MUEBLES, REFORMAMOS, CAMbiamos renacimiento comedor, cuarto, precios módicos. Esperamos su llamada. A-0861, Barcelona 106 entre Galiano y Aguila.

URGENTEMENTE VENDO CUARTO $20 otro 3 cuerpos $35 $45, uno finísimo $65 elegante recibidor caoba $20, comedor $25, cama camera $5. San Joaquín 363 y Monte.

JUEGO CUARTO NUEVO, SIN EStrenar, $20.00, el 3 cuerpos, $32.00; radio $8.00. El piano, 40; comedor, $30, por pronto embarque. Sitios número 74. San Nicolás y Rayo.

FAMILIA PARTICULAR VENDE LUjoso juego cuarto último modedo 3 cuerpos, butacón tiradores carey $145. comedor Renacimiento $60, sala finisimo $40, lámpara madera Concordia 467 Belascoain y Gervasio.

UNA NEVERA DE USO SIN REPA PARAR ES UNA CAJA DE SORPRESA. Neveras americanas reconstruidas garantizadas de uso.

FACILIDADES DE PAGO

Vea los Refrigeradores eléctricos adaptados a neveras con
LA GAVETA DE DESHIELO
y serpentín montado al aire.

RIONDA

Infanta 1059 entre Desagüe y Benlumeda. U-3960

MUEBLES A PLAZOS

Construídos con las mejores maderas, estilos modernos y elegantes, Grandes facilidades de pago. Admitimos muebles en cambio. Visítenos y se convencerá: **Díaz y Chao. Neptuno No. 709 y 710, entre Belascoain y Lucena. Telf. U-5154.**

MUEBLES A PLAZOS

Sin fondo ni fiador, de los más modernos, construidos con las mejores maderas del país. Vea nuestra exposición en Compostela 802, esquina a Merced. Telf. M-1220 también los alquilamos.

GRAN LIQUIDACION
POR BALANCE

Aproveche las enormes gangas. Toda nuestra mercancía ha sido rebajada considerablemente: cómodas, lámparas, jarrones, columnas, bandejas, apliqués, relojes de estilo, figuras de bronce, marfil, porcelana, todo lo que necesita para adornar su casa o para hacer un regalo de gusto, lo encuentra en ésta su casa por mucho menos de la mitad de su valor.

"LA PREDILETCA"

San Rafael 803 y 805.
U-2530.

MUEBLES EN GANGA

Juegos de cuarto. Arte moderno: $4.00 mensuales; comedor caoba último estilo: $3.00 mensuales; sala, y recibidor, modernísimo: $3.00 mensuales; juego de cuarto tres cuerpos, caoba, últimas creaciones: $5.00 mensuales. Precios muy baratos.

"LA EMINENCIA"

NEPTUNO 668
Entre Gervasio y Belascoain U-2427

MAQUINA SINGER ULTIMO TIPO completamente nueva, se vende muy barata. Véala Angeles 110, entre Maloja y Sitios.

JUEGO CUARTO ARTE MODERNO, $18, cinco piezas, bastidor nuevo, el 3 cuartos menos $32 radio mueble $5, otros radios fonógrafos $10 de mesa $7. Sitios Nro 74, San Nicolás y Rayo

CUATRO MESAS LISAS PINO TEA, magníficas condiciones, pintadas caoba metro ancho por 2.80 largo. Calle 8, esquina Zapata.

LA ESFERA

Muebles a Precios de Crisis
VENDEMOS, ALQUILAMOS
Todos los muebles para su residencia, por muy lujosa que ésta sea
NUESTRA EXISTENCIA
Puede adaptarse a cualquier presupuesto que usted tenga.
Su dinero siempre vale en esta casa por poco que éste sea

RAMON PEREDES Y Cía.

Neptuno 623, casi esq. a Gervasio
TELEFONO U-5517

MUEBLES A PLAZOS

VEA NUESTRO GRAN SURTIDO EN MUEBLES DE TODAS CLASES
Precios baratísimos
LA PERLA
Animas 404, casi esquina Galiano

"LA HONRADEZ"

MUEBLES A PLAZOS COMODOS

Nuevos y usados, vendemos muy baratos, tomamos sus muebles en fondo. También cambiamos y alquilamos. No compre sin visitar esta casa.

«LA HONRADEZ»
Máximo Gómez 85 antiguo, 357 moderno, entre Aguila y Amistad A-7795

MUEBLES A PLAZOS

Sin fondo ni fiador, finos y modestos, últimos modelos. Venga a verlos. ¡No pague lujo!

EL FENIX

U-1360 Neptuno esq. a Soledad

VENTAS

56 MUEBLES Y PRENDAS

FAMILIA PARTICULAR VENDE magnífico cuarto 3 cuerpos, lunas interiores $65; otro regio, hermosa coqueta $130; comedor renacimiento, 60 pesos, living room $70. Sillones, portal, lámparas. Slaud 262, bajos, entre Escobar y Lealtad.

FAMILIA VENDE URGENTE JUEGO cuarto 3 cuerpos nuevecito $29 otro grande $45 sala, comedor renacimiento muy baratos ganga, costaron loble. Escobar 63 San Lázaro y Lagunas.

A PRIMERA OFERTA MIS MUEbles y objetos de adorno, comedor Renacimiento, 3 juegos, 1|4 caoba modernos, despacho, Frigidaire, sala inglés, lámparas. Urgente. Concordia 760 entre Aramburo y Hospital.

NECESITO VENDER URGENTE MI finísimo juego cuarto tres cuerpos regios tiradores, lo más moderno en muebles, está nuevecito, o regalo en $45.00, vale triple. Animas 412, altos Particular.

PULSERAS Y DIJES

Liquidamos miles de pulseras de oro y dijes de oro y platino con brillantes. Alhajas antiguas y modernas en profusión; cuadros, crucifijos, rosarios de oro, porcelanas antiguas y modernas. Juegos completos de café; té y cubiertos. Bandejas, candelabros, jarras y palanganas todo de plata maciza.

CARBALLAL HERMANOS
San Rafael Nro 618, entre Belascoain y Gervasio
TELEFONO U-5744.

57 UTILES DE OFICINAS

CAJA DE CAUDALES MEDIANA 38 por 25 por 24 y un archivo metálico de cuatro gavetas, muy barato. Habana 413 entre Obispo y Obrapía.

RELOJ MARCADOR DE TIEMPO DE la famosa marca International, con cinta de dos colores, tipo moderno. Se da en ganga a primera oferta. San Ignacio 508 altos de 3 a 5 p. m. No se trata con especuladores.

MAQUINAS DE ESCRIBIR

ARCHIVOS DE TODOS TAMAÑOS

Cajas caudales, Tarjeteros, relojes marcadores, máquinas de calcular «Monroe» y «Marchant». Mimeógrafos. Adresógrafos. Máquinas de sumar Registradoras «National», pupitres, Baúlles y Maletas. Reparaciones de todas clases de máquinas de oficina.

Más de 30 años de servicios

"LA NACIONAL"

Villegas No. 359, entre Tte. Rey y Amargura A-9915

MAQUINAS ESCRIBIR

Muebles de oficina de todas clases, adresógrafo eléctrico, grafotipo, cajas de hierro, archivos, máquinas sumar, kardex, bibliotecas, relojes marcadores oficina. O-Reill 360, entre Compostela y Habana. Telf. M-8638

UNA GANGA DE VERDAD. SE VENde a primera oferta una máquina de escribir Remington Noiseless, silenciosa nueva completamente, se puede ver en el departamento 833 de La Metropolitana de 9 a 12 de la mañana.

GANGA: APROVECHE LA OPORtunidad de un gran surtido de máquinas de escribir de todas marcas procedentes de empeño, portátiles y de mesa garantizadas a precios sin competencia. Pueden verse en Animas No. 263, «La Protectora.»

"ART METAL

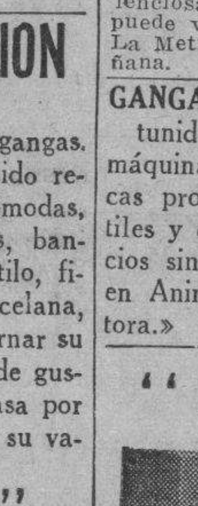

El archivo incomparable. Más de 100 modelos a precios de otros de inferior calidad. La más grande manufactura de muebles de acero. Agentes exclusivos:

«Bolsa de Muebles» de Oficina».
O-Reilly 409 frente a «La Metropolitana
A-7744 A-7743

MAQUINA ESCRIBIR REMINGTON como nueva, $20.00. Archivo metálico 4 gavetas cartas, $20.00. Kardex 16 gavetas 8 x 5, $35.00. Habana 413, Obispo y Obrapía.

MAQUINAS ARCHIVOS

BUROS CAJAS Pupitres

Materiales de Colegios
DINERO Y JOYAS
Fluses y capas a $2.00, procedentes de subastas

LA "HISPANO CUBA"

Monserrate y Parque Zayas Telf. A-3054

58 LIBROS E IMPRESOS

"EL NUEVO COMERCIO"

Fábrica de libros comerciales

Marta Abreu (Amargura) 306
Teléfono M-3693

59 RADIOS

SE VENDE RADIO VITROLA ZEnith nueva, de mesa rotatoria, 1940. Puede verse de 11 a 4 en 14 Nro. 6 entre Calzada y Línea, Vedado.

PHILLIPS MODELO 1940 OIGAlos y véalos en Agencia Phillips, de Monte 404 casi esquina a Aguila. Grandes facilidades. Desde $4.00 mensuales. También Radios de uso desde 8 pesos. A-7435.

60 INSTRUMENTOS DE MUSICA

VIOLINES, VIOLAS, VIOLONCEllos y contrabajos de los mejores fabricantes. Precios a menos de su costo. Prado 563 frente al Capitolio. Viuda de Carrera y Cía. Telf. M-1627.

VENTAS

60 INSTRUMENTOS DE MUSICA

PIANOS ALEMANES NUEVOS DE la famosa marca Gors Kallmann, de Berlín. Se venden con facilidades de pago en Prado 563, frente al Capitolio. Viuda de Carreras y Cía, Teléfono M-1627.

VENDO PIANO DE LA ACREDITAda marca «Giralt» refractario al comején, magníficas voces estado flamante cuerdas cruzadas se da barato facilidades de pago. Aguila número 513.

CLARINETES, CORNETINES, TROMpetas, trombones, onovenes y demás instrumentos para bandas y orquestas. Precios a menos de su costo. Viuda de Carreras y Co. Prado 563, frente al Capitolio. Telf. M-1627.

VENDO UN BUEN PIANO, ESTA casi nuevo, su construcción es de caoba, por lo tanto es inmune al comején. Lo doy barato, aproveche que tendrá piano para toda la vida. Dragones 53 bajos, frente al teatro Martí. Puede verlo de 2 a 6 p.m.

LA INTERNACIONAL

De Prado 256, frente Hotel Sevilla, vende los mejores pianos verticales y de cola de las afamadas marcas «Bluthner», «Wurlitzer» (alemanes). Facilidades de pago. A-6100.

LIQUIDACION POR BALANCE

Vea la gran cantidad de pianos que realizamos. No reparamos ni en precio ni en condiciones de pago. Tenemos el que usted necesite y del precio que lo desee. Europeos y Americanos vertical y cuarto cola. Propios para profesional, personas de gusto y estudios. No pierda esta oportunidad. Alquiler desde $2.00

«LA PREDILECTA» San Rafael 803
Casi esq. a Oquendo. Telf. U-2530

AFINADORES

APINE SU PIANO POR $3.00 CON toda garantía y absoluta seguridad. Manuel Domínguez, afinador mecánico y barnizador de pianos, graduado en la escuela «Danguard» en New York. Taller de Reparaciones: Dragones entre Prado y Zulueta. Telf M-3040.

61 DE ANIMALES

VENDO 2 HERMOSAS CHIVAS ISleñas dando cada una 3 litros de leche. Se dan baratas por embarcar su dueño FO-1857.

SE VENDE UNA MULA CRIOLLA, muy nueva, de carga y tiro, 6.1|2 cuartas y un carretón de bueyes. Pueden verse en la finca La Bella, frente a la taza de Aguada del Cura, la finca del molino de viento. Rancho Boyeros. Informes U-6234.

HUEVOS DE INCUBAR Y POLLITOS en cualquier cantidad de las siguientes razas: Gigantes, negros y blancos, Plymouth, Rock Listados, blancos y perdices, Rhode Island, Leghorn, Brahmas, Minorcas, New Hampshire, catalanas, Wyandottes, Cornish, Cariblancas, Patos Pekín, Indios corredores, Pavos criollos. Cada huevo garantizado. Aves adultas, incubadoras, alimentos «Nutrina», palomas, pájaros. «El Paraíso», Monte 508 M-5179

ANIMALES. SE VENDE ACCION CEba puercos organizada, comida por todo año del mejor Hospital, nave cabada construir, capacidad 300 cerdos, renta $8.00 hago cualquier negocio. Avenida Rancho Boyeros kilómetro 4.1|4. Finca Coronela, Vaquería Dionisio de 2 a 6.

SE VENDE UNA CRIA DE GALLInas de raza y una cría de cerdos ingleses con su carro si hace falta y fondas para la comidas, pagas hasta 31 de Enero 1940. Finca Santa Ana, reparto Santa Amalia, Miguel y Martí José Pérez

VENDO CUATRO VACAS DE RAZA lecheras dos terneras con un despacho de leche, chiquito. Por tener que dejar el negocio. Informan F-6096 de 9 a 12 y de 3 a 7 Pedrito

VACAS

Vendo recentinas y próximas, añojas, novillas de raza. Avenida Boyeros y Carretera de Vento. I-6139.

CANARIOS

Hamburgueses de todos colores y buen canto. Cerro 1754 Telf. I-7048.

VENDO LOTE DE 80 NOVILLAS DE raza lechera, parte de ellas próximas a parir. También vendo vacas paridas, toretes para sementales. Peralejo No. 40. Artemisa, Ciriaco Laucerica.

62 OBJETOS VARIOS

GANGA: SE VENDEN UNAS 2.000 tejas y 50 de caballete, usadas, tipo español, vidriadas, color rojo, fabricante Ludovicci. Pueden verse en bungalow de madera en General Lee entre Concepción y Reina, Quemados de Marianao, Ruta 22. Informes M-2863.

DISCOS LIQUIDAMOS GRAN CANtidad discos ópera y populares desde diez centavos, librería «La Biblioteca» Belascoain 566 esquina Pocito, compramos libros, discos y sellos Correo.

VENDO POR FABRICACION CASIta madera pinotea machimbrada, (6.000 pies) perfectísimas condiciones 27 por 44 pies 1500 tejas francesas legítimas Marsella. Precio razonable. Informes: 9 a 12 Carrea 202 Víbora

SE VENDE UNA CARRETILLA PAra pan o dulce, nueva, barata. Maloja 277 García.

GANGA VENDO MOTOCICLETA marca «Indian» casi nueva haga oferta razonable y será suya. Informan Fábrica jabón «Tornillo» de 8 a 11 y de 2 a 5 Benjumeda y Subirana

SEGOCIO. SE VENDE UNA HERMOsa vidriera y una división de cartón y madera y varios objetos más, todo en buenas condiciones. Informan Aguila 609

VENDO UNA HERMOSA REJA PAra oficina, dos ventanillas para pagos, un estante con gavetería, en ganga por estorbar. Neptuno Nro. 406 bajos

SE VENDE VIDRIERA CORREDIZA, muy barata, Amistad 209 bajos entre Neptuno y San Miguel.

VIDRIERAS, CONTADORAS

Vidrieras todas formas y tamaños. Mesa Vitrolite, sillas, banquetas, exprimidores frutas, pasteleras, cajas caudales, neveras, molino café, picadoras carnes; rebanadoras jamón, contadoras National. Compro, cambio y vendo.

MAQUINA DE ESCRIBIR, BUROS

Archivos, tarjeteros, sillas giratorias, libreros, mesas máquinas. Véame antes de cambiar, comprar o vender sus muebles oficina, divisiones, mostradores. Casa Cano, Habana 556, y medio entre Teniente Rey y Amargura A-8607.

VENTAS

62 OBJETOS VARIOS

SE VENDE GABINETE DENTAL, nuevo y piezas de mecánica. Informan Miramar 3 entre A y B Reparto Almendares.

Dinero-Hipotecas

63 SOLICITUDES

HIPOTECAS

Rápidamente facilitamos la cantidad que usted necesita directo de nuestros numerosos clientes al mejor tipo del mercado, para la Habana, Marianao, Víbora y sus repartos. También compramos.

MARTINEZ Y PRIETO

D-Reilly 309 A-6951 e I-3456

SOLICITUD DE DINERO —NECESIto 300 pesos pago 10 pesos mensuales interés. En garantía un automóvil como nuevo sin deudas o establecimiento de 1 a 2 p.m. Sr Leyon, M-4472

PRESTO DINERO DESDE 500 PEsos en adelante en primera hipotecas interés desde el 6%. No corredores. Campanario 306 bajos, entre Neptuno y San Miguel. Teléfono A-6836. Sr. Correa.

64 OFERTAS

PRESTAMOS

Se hacen desde $300 a $1.000 con hipoteca amortizable bajo plan acumulativo, capital e intereses en 30 meses. Compañía Financiera Acumulativa S. A. La Metropolitana 410. Teléfono: A-6416.

DINERO

Sobre joyas en todas cantidades «LA PERLA»,
Animas Nro 404, casi es. a Galiano
Telf. A-8222

DINERO

Facilito grandes y pequeñas cantidades en primera hipoteca desde el 7 por ciento en adelante, para la Habana y sus barrios. Compro y vendo casas, solares y créditos hipotecarios Compro y vendo Bonos y Acciones.

Julio C. Granda

Obrapía 33, entre Cuba y Aguiar.
Teléfonos: M-5921 y FO-1668

65 BONOS Y VALORES

CAJAS RESERVADAS

Las tenemos en nuestras bóvedas construídas con todos los adelantos modernos y las alquilamos para guardar valores de los interesados. En esta oficina daremos todos los detalles que se deseen.

N. GELATS Y COMPAÑIA
105 Aguiar 107 Esq. Amargura

PARA LAS DAMAS

70 INTERES PARA LAS DAMAS

SEÑORA: APROVECHE, SE LIQUIdan todos los sombreros por atender al alquiler de disfraces. El que alquile un disfraz se le regalará una fotografía. «Casa Celestina» San Rafael 355 (farola puerta).

SISTEMA ALEMANY

Autora y Directora. Sra Matilde Alemany. San José 257 entre Aguila y Galiano. Aprenda Corte y Costura y será admirada y deseada vistiendo trajes impecablemente cortados, por el gran Sistema Alemany, desde las primeras clases podrá confeccionar sus trajes. Pruebe y compare con tres clases gratis. Titulamos, vendemos métodos y clases a domicilio. Academias en toda la Isla, no aprendan por plantillas de cartoncitos, nunca sabrán cortar, la engañan.

PROFESORA GRADUADA CORTE y costura tiene especialidad en trajes de sastre, abrigos y vestidos de alta costura. Estefanía Fostiak, Lealtad 62 altos Telf A5-0701

SE VENDE UN LOTE DE VESTIdos. Se da barato por estorbar. Informan: 27 No. 3, altos, esquina a Marina de 9 de la mañana a 2 de la tarde.

EXTIRPACION RADICAL
DEL VELLO

Tratamientos garantizados. Señora Sánchez, San Nicolás 168, altos Teléfono A-7487

FUERA CANAS: OBTENGA HERmoso color negro, castaño o rubio usando tintura «La Favorita». Teñido de cabello, $3.00. Estuche, $1.00. De venta en todas las farmacias. Depósito, Virtudes 206. Casa «Pilar». Telf. M-9293.

VELLOS

Extirpación definitiva de los vellos de la cara, muslos, piernas, etc. Tratamiento garantizado. Siete años de éxitos en Cuba. Sra. Alexander, calle Tercera Nro. 405 entre Dos y Cuatro, Vedado.

ENSEÑANZAS

75 PROFESORAS-PROFESORES

PROFESORA DE FRANCES DA CLAse en su casa o a domicilio. Precios módicos. Se exige seriedad. Dirigirse Malecón 603 2o. piso de 1 a 7 p. m.

SE OFRECE PARA DAR CLASES, en Colegio o Academia Profesora de Mecanografía y Taquigrafía Pittman Teléfono I-3398

APROVECHE SU TIEMPO EN EStudiar algo útil. Profesora de Mecanografía y Taquigrafía Pittman, titulada. Doy clases a domicilio por módicos precios. Telf I-3398

PACO, EX-PELUQUERO DE «LLOrens», sirve a domicilio Croquignol sin corriente, sin aparato, ni electricidad, hecho en su casa cómodo y garantizado. Tintes, melenas, postizos. U-5420

CONTABILIDAD

Matemáticas Financieras. Algebra, Gramática y otras asignaturas. Especializado en Ingreso a Contador Público. Dr. Octavo Mestre. 12 esquina a 23. Apartamento 8 F-3758.

ESCUELA SUPERIOR DE ADMInistración Pública. Director: Doctor Carlos M. Morán. Virtudes No. 1 (altos) de 5 a 8 pm. A partir de Enero 8. Prepárese para la carrera administrativa.

NEW YORK BUSINESS SCHOOL

Lagunas 264 entre Lealtad y Escobar Telf. A-8813 Cursos Diurnos y Nocturnos.

Métodos más modernos para la enseñanza de Inglés. Conversación Comercial y Bachillerato, Francés, Taquigrafía «Gregg» y «Pittman» en inglés y español. Mecanografía al tacto, Teneduría de libros y Contabilidad analítica, sistema «Twentieth Century», Cálculo Mercantil, Ingreso a Ciencias Comerciales, Agrimensura; Curso práctico de seis meses incluyendo mediciones de fincas, lenvantamiento de planos y nivelación, así como la preparatoria para ingreso en la Escuela de Ingenieros. Precios moderados.

OFRECESE PROFESORA DE INStrucción para dar clases particulares a domicilio. Informes FO-1077 y F-6445

ENSEÑANZAS

75 PROFESORAS-PROFESORES

BAILES SALON, MODERNOS

Tomasín, 10 años práctica, enseño fácilmente, Son, Rumba, Fox, Tango, Clases privadas diariamente, voy domicilio, remita postal, acudo enseguida. Estudios San Nicolás 1008, esquina Gloria, dos cuadras Monte.

PROFESORAS DE INGLES, CASTEllano con muchos años de práctica, preparan para exámenes de ingreso, Matemáticas y letras, Taquigrafía y Mecanografía. Clases a domicilio y en su casa F-2651

FISICA, QUIMICA, ARITMETICA, Algebra, Geometría y Trigonometría Ingreso a las Escuelas de Ingeniería y Optometría. Clases a domicilio. Profesor Julio C. Pita (Estudiante del 4o año de Ciencias de la Universidad de la Habana) Telf F-7069

PROFESOR TITULAR CUBANO. — Clases particulares domicilio o academia Ingreso Instituto, Normal Comercio, Enseñanza elemental, Bachillerato, Programas oficiales. Precios económicos. Compostela 371 teléfono A-9830

PROFESORA DE INSTRUCCION DA clases a domicilio y en su casa prepara para exámenes. Ortografía y aritmética práctica para personas mayores Trocadero 205 Telf A-4328

APRENDA CORTE Y COSTURA POR método práctico y moderno; garantizamos rápido aprendizaje. Se hacen vestidos, especialidad en ropa de niños. También se hacen moldes. Profesora Josefina Fuentes. Consulado Nro 52 altos, No hay anuncio en la puerta.

INGLES, TAQUIGRAFIA, INGLESA y española ,Teneduría Cálculo Mercantil, Aritmética, Algebra, Ortografía y Mecanografía, $5.00 mensuales a domicilio, $3.00 en su casa. Estrella 166, altos. Profesor Heitzman, Telf. A5-1822

GARANTIZO USTED HABLARA INglés pronto. Clases individuales gramática, lectura dictado comercial especialidad para sostener conversación. Prepara para viajes y exámenes Competente profesora americana. Campanario 454, altos.

PROFESORAS TITULARES DE INglés, español, ingreso a Escuelas Superiores. Taquigrafía Pitmann, Piano, bailes de carácter en nuestra Academia o domicilio. F-7083 Referencias honorables. Pagos adelantados.

PROFESORA DE 1a Y 2a ENSEÑANza se ofrece para dar clases en su casa y a domicilio. Precios módicos. Telf F-2646

MISS CHRISTIAN. CLASES PRIVAdas inglés o francés. Especialidad en conversación. Forma grupos si desean. Preparo alumnos para exámenes. F-5960 Línea 852 esquina 4.

INGLES- FRANCES INSTRUCTOR graduado Esados Unidos y Francia, más de 15 años residencia y práctica cada país. Clases a principiantes o adelantados a domicilio o mi casa. Telf M-1303

PROFESORA INGLESA DA CLASES especialidad en conversación Teléfono F-7985.

PROFESOR DE INGLES ABOGADO y graduado en Yale University. Clases día y noche Informes 12 m a 2 p.m. y 9 a 10 p.m. apartamenta 32, San Rafael 773 o Telf. Sr. Martínez A-8168

PUPILAJE VARONES $10 COLEGIO SANATORIO

El que mejor garantía ofrece para la salud, instrucción y educación. En una preciosa finca de recreo a veinte minutos de la Habana por 5 centavos viaje desde cualquier lugar con transferencia para la ruta 7 que deja en la puerta del Colegio. Finca la Caridad kilómetro 15, carretera Central entre San Francisco y Cororro. Para informes Telf. A-6456 Colegio «Claudio Dumás».

TAQUIGRAFIAS GREGG, PITMAN, Orellana, Duployé, en inglés, francés, español) Algebra, Gramática, Física, Aritmética, Teneduría, Gramática, Mecanografía, Bachillerato, Preparatorias Universidad Instituto. A domicilio una o todas $5.00 Trujillo. U-2611

PIANO, SOLFEO, GUITARRA, VIOlín, mandolina, $3; profesorado expertísimo, sistema rápido, fácil. Piezas al mes. Exámenes trimestrales. Especialidad alumnos haraganes. Informes: lunes y jueves. San Rafael 473, teléfono FO-3297.

ESTUDIE POR CORREO

La academia «Rabiña», en Neptuno 414, esq. a Manrique, altos M-7849, tiene organizado clases por correspondencia desde hace años habiendo prestado gran beneficio a aquéllos que tiene deseo de prosperar. Estudie las asignaturas siguientes: Taquigrafía; Mecanografía; Teneduría. Cálculos Mercantiles: Gramática; Ortografía, Procurador. Química industrial, inglés francés etc Informes: **Academia «Rabiña», Neptuno 414, esq. a Manrique Telf. M-7849.**

INGLES

Garantizamos a Vd. el poder hablar una hora consecutiva en inglés con el profesor al terminar la segunda lección de nuestro curso, que se compone de 18 lecciones y el cual es a base de conversación exclusivamente. Método premiado. Modernísimo.

Gregg Academy and Business College
Manzana de Gómez 514
Telf. A-9798

76 COLEGIOS

COLEGIO

Santa Teresa

INGRESO AL BACHILLERATO
Enseñanza en inglés y español. Primer Grado $3.000. Segundo $4.00. Tercero y Cuarto $5.00. Quinto y Sexto. $6.00. Séptimo y Octavo $7.00. Autorizado para expedir certificados de Octavo Grado para ingresar en Normales, Institutos, Hogar etc. Taquigrafía, Menacografía, Ortografa. Inglés, Correspondencia Comercial. Corte y Costura y Labores. Clases de piano. Pida prospecto, Calle 28 No. 1.511 entre 24 y 26 Vedado. Teléfono F-5096.

COLEGIO ACADEMIA "BRAVO"

Ingreso, Ciencias Comerciales Ingenieros, Normales, Bachillerato, Comercio y Cadetes

Repaso de todas las asignaturas del Bachillerato. Autorizado para expedir certificado de 7o. y 8o. grados. Mecanografía. Taquigrafía. Teneduría, Inglés, Profesores especializados para cada grado en la enseñanza primaria y superior. Clases diurnas y nocturnas para ambos sexos. Servicio de ómnibus a domicilio.

Neptuno y Lucena, Telf. U-2627

GREGG ACADEMY AND BUSINESS COLLEGE

Manzana de Gómez 514. Habana Teléfono A-9798. Michael Richarson, Director.

CURSO SECRETARIAL EN INGLES Y ESPAÑOL

Taquigrafía Gregg: Mecanografía Gregg, Teneduría de Libros: Aritmética, Ortografía, Califragía, Inglés, Dictado, Práctica de Máquina de Sumar, Práctica de Oficina. También Idiomas, Comercio en General y todas las preparatorias.

77 ACADEMIAS

ACADEMIA DE IDIOMAS ROBERTS Malecón 153 Telf M-2124. ¿Desea usted aprender inglés? Compre el método Robert, Se recomienda por sí sólo. Distinción, eficiencia, garantía Cuarta edición, $2.00

ACADEMIA MEDINA

Apodaca 106, entre Economía y Cárdenas. Preparatoria, Instituto, Comercio, Taquigrafía Pitman, Mecanografía, Inglés. Módica cuota. Clases: mañana, tarde, noche. Insuperables. Aritmética de Primer año.

ENSEÑANZAS

77 ACADEMIAS

ACADEMIA RABINA

Neptuno 414 (altos) esquina a Manrique. Telf. M-7849. Ingreso a la Escuela de Ciencias Comerciales de la Universidad

Clases individuales. Francés. Inglés y Teneduría. Taquigrafía «Pitman» y «Gregg». Mecanografía, Correspondencia y Aritmética Comercial. También Clases por **Correspondencia.** Ingreso en Escuelas de Ingenieros, Arquitectos y Comercio. Servicio de ómnibus y de internos. Pida prospectos. Expedimos títulos y proveemos de empleo a nuestros graduados.

Interés General.

RODAMY, NUEVO DESCUBRIMIENzto para la piorrea y encias inflamadas. Cura radical en 20 dias por sólo $5.00. Muestras gratis. Luyanó Nro 35, apartamento 12

PLANOS, DIAGRAMAS Y DIBUJOS para marcas y patentes memorias y reivindicaciones completas. Carlos Mendoza. Reina 108 Telf A5-0332

CAFE DE ALTA CALIDAD DESDE 30 hasta 50 centavos libra, tostado y molido diariamente. Servicio de mensajeros a todas partes desde media libra. Pruébelo hoy dándonos su orden. «El Fénix» tostadero de café especial para familias, Neptuno número 631, Teléfono U-3104.

GRABADORES

Casa Santos. Distintivos esmaltados Medallas artísticas. Sellos en metal para industriales. Troqueles y punzones de acero y estampados. Alejandro Ramírez 30, Telf. A-9656. Habana.

ALQUILERES

79 HOTELES

HOTEL CAMPOAMOR

Espléndidas habitaciones con baño privado completo, agua fria y caliente, nunca falta el agua. Muebles nuevos de caoba puede traer sus propios muebles. Comida sana y limpia. buen cocinero. **Precios económicos.** Compostela 608, moderno, entre Sol y Luz Telf. A-7350

HOTEL "PALACIO CUETO"

Muralla e Inquisidor, M-2674. Grandes habitaciones, balcón. Lujosamente amuebladas, agua caliente, servicio camareros,elevador, sin comida. Apartamentos de $15.00 a $20.00 mensuales.

"PULLMAN"

Consulado 312 y 314 altos, casi esquina a Neptuno habitaciones con baño privado y todo servicio abundante agua, comida excelente, moral y seriedad Telf A-7401

HOTEL "CANADA"

Villegas y Tejadillo, Habitaciones balcón agua fria y caliente, inmejorable comida, elevador, ambiente familiar, 2 cuadras Prado, 3 Parque Central A-0400 Matrimonios desde 40 pesos.

HOTEL MIRAMAR. LE RECOMENdamos a toda persona que quiera vivir bien y tranquila, comer bien, si lo desea, amplias habitaciones con baño privado. Precios rozonables. Prado 2 y Malecón. A5-3692.

VIVA FELIZ

Hotel Roosevelt

AMISTAD Y SAN MIGUEL

$55.00 **Matrimonios con tres excelentes comidas mensuales.**

Apartamentos para familias, todos con baño privado. Elevador día y noche.

HOTEL MARTIN PAULA 310 ENtre Egido y Picota. Esta casa le ofrece amplias y ventiladas habitaciones por el módico precio de 50, 60 y $1.00. Elevador día y noche, esmerada limpieza nunca falta el agua. Visítenos y será nuestro mejor propagandista.

NUEVA APERTURA

"HOTEL ELEGANTE"

Aguila 559 altos. A5-6191, entre Dragones y Barcelona, Habana, Habitaciones lujosamente amuebladas, agua corriente todas las habitaciones y baños con agua caliente. Precios reducidos desde $0.60 hasta $1.50. Contamos con un lujoso comedor y comidas a precios módicos.

THE SAVOY

F Y QUINCE—VEDADO
Teléfono F-6616

Situado en un lugar alto del Vedado, con fácil y frecuente comunicación con la ciudad y repartos. Rodeado de jardines, con 600 metros de hermosos portales. Las habitaciones tienen ventilación directa teléfono, baño privado, con agua fria y caliente. Precios moderados. incluyendo tres excelentes comidas. El servicio en mesas separadas para cada familia.

HOTEL ANDINO

San Lázaro 1218, esquina a M. U-2553. Unico en su clase. Moderno, céntrico, amplio, fresco, saludable, frente Universidad. Conviene para los que necesitan vivir cerca de los hospitales Calixto García o Mercedes. Habitaciones con baño privado, balcón, hermosa vista, con tres excelentes comidas, 54 pesos matrimonio. Una persona desde 28 pesos. Clientela escogida. Pensión completa para huéspedes del interior. Precios sin competencia. Esmerado servicio en mesas separadas.

HOTEL COLONIAL

SAN MIGUEL 254

Esquina a Galiano. Habitaciones y apartamentos con baño privado y muebles modernos. Magnífico comedor con carta. Elevador día y noche. Precios especiales para huéspedes, por mensualidades. Confort y moralidad. Telf. A-6958.

HOTEL "IDEAL ROOM"

PRADO 509 (POR PASAJE)

Hay habitaciones disponibles, balcón, baño, agua caliente y fría, frente al Capitolio. Nunca falta el agua, fria y caliente. Precios con comida para matrimonio, desde 35 a 45 Tomo informes de esta gran casa, visítela aunque sea por curiosidad, por adentro la mejor. Se exigen referencias de moralidad y pagos. Prado 509 (por pasaje) 93-B.

HOTEL VEDADO

CALLE 19 ESQUINA A M

Residencia excelente que reúne excepcionales condiciones para vivir con toda comodidad, Frecuente y fácil comunicación con la ciudad y repartos. Esmerado servicio, comida criolla, española y americana Telf. F-6631.

ALQUILERES

79 HOTELES

HOTEL RENO

69 habitaciones con baño privado. El mejor hotel residencial. Esmerado servicio, **excelente comida.** Precios económicos e inalterables, agua caliente, elevador. Aguila 558 casi esquina a Barcelona. Habana.

HOTEL «VANDERBILT»

Neptuno 1223. Situado en lo mejor de la Loma de la Universidad, lujosas amplias y confortables habitaciones baño privado; **agua abundante fría y** caliente. Atención esmerada. Neptuno 1223. Conviene para los que tengan que vivir cerca el Hospital Calixto García.

HOTEL BIARRITZ

RESIDENCIAL

El más confortable, céntrico y lujoso. Amplias y frescas habitaciones todas baño privado completo y closet. Nunca falta agua fría y caliente. Elevador día y noche. Exquisitas comidas en elegante Roof Garden 8o. piso. Estricta moralidad. Prado 112 frente al Capitolio.

80 CASAS DE HUESPEDES

HUESPEDES «CAMPOMIR», EMPEdrado 517, esquina Monserrate, habitaciones con o sin muebles, baño, balcón, lavamanos, amplias, claras, frescas. Comidas sanas y sabrosas, Moral y económico M-3274

NUEVA DUEÑA GALIANO 463 ALtos entre San José y Barcelona, casa huéspedes, espléndidas habitaciones baño agua fria y caliente, inmejorable comida. Matrimonios abonados. Precio módico. Casa moralidad. Telf. M-8857

CASA DE HUESPEDES GALIANO 455, altos de Almacenes Metropolitan Habitación, baño al lado, también departamento dos habitaciones, lavabo agua caliente abundante, Comida esmeriada. Moral absoluta. M-7380.

CASA HUESPEDES SE ALQUILA una habitación con baño privado balcón a la calle, toda asistencia, Independencia Santa Ana, Campanario 2.. esquina a Concordia.

Viva como en su casa. Casa [illegible] comidas, teléfono y todo servicio por sólo $20.00. Mazón No. 207, tercer piso derecha. Entre Zapata y Valle. Informan U-4318

CASA HUESPEDES TURIS, MANRIque 611, entre Reina y Salud teléfono A-6388 alquila hermosos habitaciones, vista calle e interiores, matrimonios $36.00, individuales $21.00 No falta abua, buena comida.

81 CASAS DE COMIDAS

CASA PARTICULAR CON BUEN cocinera sirve a corto número de personas comida variada de primera croquetas, minutas, tamal cazuela papas rellenas, pescado, langosta Telf. A-7731

CASA PARTICULAR DE COMIDAS Se sirve a domicilio, no importa la distancia, precios módicos, una persona 40 cts., dos, 60 cts, 3, 80 cts, 4, $1.10. Comida limpia y sana a la criolla y española. Servicio rápida a domicilio. Al teléfono F1-7251 llame a Lorenza.

82 APARTAMENTOS

SAN JOSE Y CAMPANARIO APARtamento primer piso, sala, comedor, tres habitaciones, cocina etc. Verse a todas horas. U-1428

FRESCO APARTAMENTO, CAMPAnario 705, sala, comedor, tres habitaciones, baño intercalado, cocina gas Agua abundante. Luz y limpieza escaleras. Llave: encargado. Informan F-5119.

APARTAMENTO ESPACIOSO FRENte National City Bank. Progreso 104. Primer piso alto, recibidor, sala, 4|4, baño intercalado, comedor, cocina, cuarto y baño criados. Llave misma encargado $55. F-5843.

APARTAMENTO INTERIOR ENTRAda independiente dos cuartos, cocina y servicios San Julio 12, Marianao. Telf. M-3908 y F-3612. Ultimo precio $10.

ALQUILO APARTAMENTO LUJOSO y fresco calle J esquina a 9 Vedado, primer piso, con sala, terraza, 3 habitaciones, baño intercalado, comedor, cocina, y servicio de criados. Hay garage sin aumento del alquiler. Precio reajustado $50.00. Puede verse a todas horas la llave el encargado más informes F-4993

ALQUILO APARTAMENTOS MODERnos en Espada No. 507 entre San José y Valle. Sala, comedor, dos habitaciones, cocina y baño completo. Informan M-1420.

APARTAMENTO DE DOS PIEZAS casa confortable, balcones, terrazas jardines, cerca del mar. Se garantiza buena comida. Personas decentes solamente. N. No. 101 esq. Línea Vedado

APARTAMENTO AMUEBLADO MOderno para tres de familia, cocina, baño, precio $60.00. No menos de 3 meses. Marina 155, 4o piso, vista al mar.

SE ALQUILA APARTAMENTO CAlle Balear 16. Calzada San Miguel del Padrón, Luyanó. Tiene 2 habitaciones, cocina, servicio, lavadero. Precio, $9.00. Exígense referencias. Informes la misma. Telf. M-9740.

MAGNIFICO APARTAMENTO SALA comedor tres cuartos, baño intercalado muy frescos con mucha agua Hospital 661 entre Salud y Jesús Peregrino. Informan la misma F-5569 U-6481

ZULUETA 512 ENTRE MONTE Y

Dragones, se alquila un apartamento 4 habitaciones, sala, comedor, cocina, baño en colores, precio 45 pesos mensuales, la llave en la misma. Informan FO-2491.

EDIFICIO ARCOS SE ALQUILAN dos apartamentos al frente uno grande y otro pequeño informa el conserje del mismo. F entre 19 y 21 Vedado Telf F-8165

EDIFICIO LARREA

AGUIAR Y EMPEDRADO

Se alquilan espléndidos departamentos para oficinas de diez pesos en adelante.

EDIFICIO ARECES PRADO 106, SE alquilan apartamentos y habitaciones con todo servicio a precios razonables, elevador dia y noche.

VEDADO CERCA 17 SEÑORA HOnorable alquila apartamento interior independiente, dos hermosas y ventiladas habitaciones con baño completo a señora respetable informan de 12 a 9 p.m. A-6477

SE ALQUILA FRENTE AL MORRO apartamento No. 3, casa Cuba No. 54, tres habitaciones, baño intercalado, sala, comedor, cocina, cuarto y servicio criados. Informan: M-3008.

AVISO

Soledad 360 entre Neptuno San Miguel, magníficos apartamentos para personas mayores que quieran vivir con decencia, abundante agua, esmerada limpieza.

MAGNIFICO APARTAMENTO ALquilo sala, comedor, 2 cuartos baño intercalado, hall y cocina. Pedro Ver 429 Telf F-7695 Delgado.

HOTEL DE APARTAMENTOS
8 Y 19
1, 2, 3 y 4 cuartos
RESTAURANT. GARAGE
TELEFONO F-6671 VEDADO

EDIFICIO ARBOS, OQUENDO 308
entre San Rafael y San Miguel, alquilo apartamentos frescos e independientes. Informan en la misma.

«ALAMAC» —ESPLENDIDOS APARtamentos y habitaciones con baño en este hotel de residencias, excelente comida, elevador, precios reducidos a huéspedes fijos. Galiano 308 esquina a Neptuno A-8002

M.E.C.D. 2016

ALQUILERES

82 APARTAMENTOS

EDIFICIO «AGUIAR» INDUSTRIA 166 AMPLIOS APARTAMENTOS de 2 habitaciones y baño completo, con teléfono, agua caliente y ascensor. Solo personas de absoluta moralidad.

SE ALQUILA UN APARTAMENTO moderno dos habitaciones baño intercalado, sala, saleta, cocina de gas, garage. Calzada 256 entre J e I Vedado Informan en la misma

CALLE 10 ENTRE 17 Y 19, VEDADO. Casa de Apartamentos con jardín, portal, sala, dos cuartos, frigidaire, y teléfono. Informes F-6671.

VEDADO: RESIDENCIA PARTICULAR alquila lindo departamento de 3 piezas y terraza privada dos personas $36.00, excelente comida. También habitaciones. Dos teléfonos 23 No. 809, esquina A

EDIFICIO LAS URSULINAS
EGIDO ESQUINA A SOL
Casa de apartamentos modernos, propios para matrimonios o reducida familia, con servicios sanitarios completos; luz, agua caliente y fría; situados en lo más céntrico de la ciudad, con espléndidas vías de comunicaciones para toda la capital e interior de la República.
INFORMES EN EL MISMO PRECIOS MODICOS Apartamento No. 1.

MANSION ELSA
Lujosa residencia para familias con todo confort, acabada fabricar. Mucho fresco, lujosos baños, agua fría y caliente a todas horas. Exquisita comida. Apartamentos de 1, 2 y 3 habitaciones. Precios moderados, Calzada 359 entre G y H Vedado. F-4786 Habana.

83 DEPARTAMENTOS

DEPARTAMENTO INTERIOR COMpuesto de sala, dos habitaciones, cocina, baño y patiecito, Aguiar 206 entre Empedrado y Tejadillo, en la misma habitación amueblada, alquiler

SE ALQUILAN BARATOS HERMOsos y frescos departamentos vista a la calle. Luz toda la noche. Informes Obispo 316 esquina a Habana. Informan en los bajos, café.

SE ALQUILA UN DEPARTAMENTO alto en casa particular, propio para matrimonio sin niños, entrada independiente baño privado, cocina gas Paseo 660 entre 27 y 29, Vedado

DEPARTAMENTO INTERIOR COMpuesto de sala, dos habitaciones, cocina, baño y patiecito. Aguiar 206 entre Empedrado y Tejadillo, en la misma habitación amueblada.

OFICINAS

SE ALQUILA UNA SALA PARA OFIcina o profesional en Barcelona Nro 4 altos alquiler $12.00

HABITACIONES

HABITACIONES Y APARTAMENtos. Residencia familiar, Consulado 64, Todo servicio. Teléfono, refrigeración, economía, confort. Personas decentes estables.

COMPOSTELA 459 SEGUNDO, NO confunde en el primero, Amplia ventilada habitación agua caliente y comida, si puede comer si desea; comida inmejorable, no alquile sin antes...

VEDADO, PASEO 512 ALTOS ENTRE 21 y 23 se alquilan dos hermosas habitaciones juntas o separadas amuebladas o no a señoras, caballeros o matrimonio sin niños, excelente comida si desean. Referencias.

CONCORDIA 352 ESQUINA LEALtad casa moderna, alquilo amplia habitación con balcón propia para matrimonio, agua fría y caliente toda hora, espléndida comida, se admiten abonados, estricta moralidad, no mo... al primer piso.

SE ALQUILA UNA HABITACION a casa de familia, tiene lavabo, agua abundante fría y caliente, hay teléfono, Belascoaín No. 105, entre Animas y Virtudes.

EN HOSPITAL No. 170 PRIMER PIso No. 3, casa particular, se alquila una habitación a señora sola de moralidad o matrimonio sin niños.

MALECON 161 ALTOS Y BAJAS ENtre Aguila y Crespo, alquilamos juntas o separadas, cuatro habitaciones en la azotea, dos con lavabos véalas son amplias y económicas grandes baños, tranquilidad y moralidad.

ANGELES 56 ALTOS A UNA CUAdra de Reina se alquila una hermosa habitación grande agua caliente, teléfono estricta moralidad.

NEPTUNO 357 2o PISO ENTRE GAliano y San Nicolás familia alquila espléndida habitación clara, ventilada, balcón, baño anexo, siempre agua a caballero, señora de absoluta moralidad.

HABITACION GRANDISIMA PARA dos o tres hombres, compañeros de trabajo a $5 cada uno. Comodidades de familia. Cárdenas y Corrales, tercer piso A-9941

SE ALQUILA HERMOSA Y FRESca habitación bien amueblada con baño y comida. Callie K Nro. 361, entre 19 y 21 Vedado, Telf F-2357

SE ALQUILAN HABITACIONES EN casa de familia anexas al baño con o sin asistencia. Calle 11 No. 407 entre F y G Vedado. Tel. F-7207.

SE ALQUILA UNA BUENA HABItación en casa de familia particular. Pedimos referencias Compostela No 363 altos, entre Obrapía y Lamparilla precio: $10.00

AMPLIAS CLARAS HABITACIONES a la calle alquílanse toda asistencia a matrimonios moralidad. Buena y abundante comida. Trato familiar. Calzada Nro 5 entre 15 y N teléfono

SE ALQUILA HABITACION BAJA con baño y cocina, propia matrimonio sin niños o persona sola. Lugar 4 No. 160 casi esquina Línea, entrada independiente. Precio módico

MURALLA 313 ALTOS ENTRE HAbana y Compostela, alquilo una espaciosa habitación con balcón a la calle buen baño, luz, teléfono, es casa de moralidad.

HABITACIONES AMPLIAS ACABAdas de pintar agua corriente baño, balcón, comida en calidad y precio. Casa muy confortable. Véalas mismo O-Reilly Nro 503 teléfono A-6710

SE ALQUILA HABITACION CLARA y ventilada Escobar 68, bajos mo...

ALQUILO MAGNIFICAS FRESCAS Y amplias habitaciones, balcón a la calle Galiano 108 esquina Lagunas.

VEDADO RESIDENCIAS FAMILIAS calle 17 855 altos entre 4 y 6 espaciosas y frescas habitaciones comida inmejorable. Se reparte comida a domicilio precios económicos teléfono F-5019

VEDADO LINEA 901 ESQUINA A 6, (la de las palmas) familia honorable alquila hermosísima y preciosa habitación con baño propia 3 o 4 personas todo servicio. Cambiamos referencias. Tranquilidad absoluta Telfs y F-3569

CALLE 12 Nro 358 ENTRE 15 Y 17, VEdado, familia de moralidad, se alquila a señora sola (sin hombre) una habitación con toda asistencia o sin ella. Puede verse de 9 de la mañana a 5 de la tarde.

SE ALQUILAN FRESCAS Y VENTIladas habitaciones en lo más céntrico frente al Petit Miami, véase en Zanja 532 altos, informes al M-4890.

SE ALQUILAN DOS HABITACIONES a familia respetable. Se cambian referencias. Estrada Palma Nro. 104,

84 HABITACIONES

ALQUILO UNA HABITACION CON muebles, con asistencia completa muy fresca, a matrimonio sin niños o persona sola. Campanario No. 412, tercer piso, entre San Rafael y San José.

CAMPANARIO 251, ALTOS, ESQUIna Concordia, hermosa habitación balcón a la calle, lavabo, teléfono, limpieza, $12. Comida si se desea. No muebles.

SE ALQUILA ESPLENDIDA HABItación y un apartamento propio para profesional. hay teléfono Amistad 311 1o. piso entre San Rafael y San José.

SE ALQUILA UNA HABITACION EN Neptuno 410 entre San Nicolás y Manrique es casa de moralidad, hay teléfono

HABITACIONES PARA HOMBRES solos con balcón a la calle, luz, abundante agua, servicio de camarero. 6 y 8 pesos. Morro esquina Refugio.

CASA MORAL SOLO TRES DE FAmilia alquilo habitación a la calle San Miguel 158 altos.

HOGAR UNIVERSITARIO FEMENINO
San José 1204 (primer piso) entre Mazón y Basarrate. Alojamiento apropiado para señoritas universitarias, con todas las comodidades y a dos cuadras de la Universidad. Precios razonables. Se exigen referencias de moralidad cristiana. Informes U-2131. Dra. Juana María Ruiz.

MATRIMONIO HONORABLE CEDE en su residencia Vedado lujosa habitación a matrimonio o caballero con toda asistencia. Informe Telf. U-1349.

PARA SEÑORA SOLA SE ALQUILA habitación; estará como en familia, Sol 313, bajos.

SE ALQUILA MAGNIFICA HABITAción con todo servicio en Línea Nro 6 en el Vedado, se cambian referencias. También alquilo garage, teléfono F1-6392

SE ALQUILA ESPLENDIDA HABItación y un apartamento propio para profesional, hay teléfono Amistad No. 311 1er piso entre San Rafael y San José

SE ALQUILA HABITACION FRESca de esquina, balcón, a señora u hombre solo en casa de familia único inquilino, no hay niños. Refugio esquina a Crespo, altos bodega, 1er. piso. Barata.

ALQUILO AMPLIA, ELEGANTE SAla, con gabinete anexo, si se deseare, o éste solo, con terraza al frente; magníficos para profesional o comisionista. Prado 103, altos (1o.).

EN 23 907 ALQUILO ESPLENDIDAS habitaciones con y sin comida. Más informes F-7713

CASA FAMILIA ALQUILA AMPLIA y ventilada habitación con lavabo agua caliente, teléfono. Toda asistencia. A matrimonio. Obispo 455 2o. piso entre Aguacate y Villegas.

ALQUILO HABITACION AMUEBLAda y fresca a personas solas o matrimonio sin niños, otra sin muebles. Campanario 412 entre San José y San Rafael. Telf M-1271

SE ALQUILAN AMPLIAS Y FREScas habitaciones con balcón a la calle desde siete pesos en adelante. Prado 314, esquina a Virtudes.

HABITACIONES Y APARTAMENTOS en Compostela No. 457 entre Teniente Rey y Amargura. Se alquilan cómodas y ventiladas habitaciones y apartamentos. Informa en la misma, señor Rodríguez.

CAMPANARIO 209, ALTOS, ENTRE Concordia y Virtudes, casa de familia alquila gran habitación con lavabo agua corriente y excelente comida a matrimonio o personas de moralidad. Hay teléfono.

O'REILLY No. 409
FRENTE A LA METROPOLITANA
Se alquilan frescas y espléndidas habitaciones, con agua fría y caliente, con o sin muebles, hay teléfono. Informes en la misma en el 2o piso.

85 NAVES-LOCALES

EN GUANABACOA, SAMARITANA 50 se alquila un terreno 5.000 metros con casa y 2 naves propio para industria, etc, agua abundante. Informan Samaritana 50.

LOCAL PARA COMERCIO
Alquilo para comercio, los bajos de Aguiar 512 entre Amargura y Teniente Rey con 350 metros cuadrados de superficie. Tiene 3 puertas acanaladas al frente y escalera de corredera y en magníficas condiciones de limpieza y conservación. Puede verse en la misma e informan Cuba 202. Teléfono M-9250.

SE ALQUILA UNA NAVE AGUILA 515. Informan I-3874.

1º DE OCTUBRE Y MILAGROS ALquilo todo o en partes un salón de nueva construcción con siete puertas a la calle. Propio para una gran mueblería, ropa zapatos y sombreros. Puede verse a todas horas.

ALQUILO LOCAL MODERNO PROpio para almacén o depósito, 212 metros, Jesús María Nro 218, entre Compostela y Habana. Renta: $30. Llaves 3 a 5 informes: Telf. U-1535

LOCAL PARA ESTABLECIMIENTO se alquila en la calle Yumurí esquina a Santa Fe. Informa Junco. Telf. M-5961

CERCA DE LOS MUELLES EN EL centro de la zona comercial, calle de Santa Clara Nro 60, se alquila un amplio y hermoso local, propio para almacén, industria, depósito o cualquier clase de comercio. Tiene más de 300 metros cuadrados de superficie y está montado sobre columnas. Se da contrato. Precio razonable. Puede verse a todas horas, la llave en los altos. Informa: Ramón Larrea, Aguiar 361 Telf A-2155

SE ALQUILA CLAVEL 418 ESQUIna a Pajarito comercio o industria con vivienda para familia regalada $25.00 y la Nave Clavel 410, 375 metros libres columnas industria o almacén en $45.00 esta calle es de 14 metros de ancha sin tránsito; las llaves en la bodega de la esquina. Informes Telf. A-6567 I-3781.

LUYANO, ALQUILO ACABADO DE fabricar, Villanueva y Herrera, gran local propio barbería, tienda ropa. Buen punto, mucha vista. Informan Aramburu 374, carnicería.

SE ALQUILA LOCAL PARA COmercio. Villegas y Empedrado, propio para lechería o carnicería. Llave en la misma. Informan: F-6784.

PARA ULTIMOS DE MES SE ALquila buen local, Neptuno 853, entre Oquendo y Soledad, económico, amplio sin columnas puertas vidrieras, ocupado por mueblería, actual inquilino informa. Más datos Aguila 519 entre San José y Barcelona.

87 HABANA

SE ALQUILA SAN LAZARO 862, ALtos, sala, comedor, dos cuartos, baño intercalado, cocina. Precio $30.00. Informa Mendoza y Compañía. Obispo 305. M-6921.

PLASENCIA 22 ENTRE CARLOS III y Estrella alquilo altos, balcón, sala, comedor, cocina, 3 cuartos, baño intercalado, servicio criados. Llave bajos. Informes F-3358

MODERNOS ALTOS $32.00
Alquilo Aramburu 59 entre San Lázaro y Jovellar, sala, comedor. hall, 2 cuartos, baño intercalado, servicio criados, etc. Informa pintor, dueño: F-2760

SE ALQUILA AGUACATE NRO. 66, 2o piso sala, saleta, cinco habiaciones y demás servicios. Informes en el mismo.

ESCOBAR 65 CASI ESQUINA A SAN Lázaro alquilo altos cómodos sala, comedor, 3 habitaciones baño completo moderno, cuarto y servicio de criados. Informes F-6883. Llaves misma.

87 HABANA

SOLEDAD 254 CASI ESQUINA A Animas dos plantas independientes amplia casa, dos habitaciones grandes, pequeño comedor, baño, cocina, $25.00 cada una. Verla de 8 a 5 informan F-2390

CAMPANARIO 563, SE ALQUILA LA planta baja, compuesta de sala, recibidor, seis habitaciones Todo muy amplio. Preparada para profesional, laboratorio, comisionista. Informan En la planta alta.

SE ALQUILAN LOS BUENOS Y frescos altos de Neptuno Nro 673 entre Gervasio y Belascoain Precio $60 Telf F-3614

INFANTA 455 CASI ESQUINA A San Rafael, hermoso segundo piso, fresco, agua abundante, sala, saleta, cuatro cuartos, baño intercalado, comedor, cocina, cuarto, servicio criados. Llave encargado. Informes F-5119.

PERSEVERANCIA 160
Segundo piso alto, casa moderna: Recibidor, sala, comedor, 3 amplias habitaciones, lujoso, baño intercalado, cuarto criados con baño. Llaves en el mismo. Informes Telf. A-6318. O-Reilly 305.

ALQUILO BAJOS CALLE SAN LAzaro No. 910 esquina Aramburu, último 55 pesos, sala, saleta, 4 cuartos, 2 baños completos intercalados, comedor, cocina, cuarto y servicio criados, garage gran patio con mosaicos, muy fresca. Informan en la misma.

ALQUILO PISO PRINCIPAL MANrique 62 entre San Lázaro y Lagunas, sala, saleta 3 cuartos baño intercalado, comedor, cocina 1 cuarto servicio criados de 2 a 6 Telf M-6453

SE ALQUILA EL SEGUNDO PISO de San Nicolás 106 entre Animas y Lagunas, sala, saleta, tres habitaciones, baño intercalado, comedor y servicio criado. Informan en la misma. Telf. M-3378.

GALIANO Y LAGUNAS, ALTOS DE «La Tinaja» primer piso. Sala, comedor, dos habitaciones, baño intercalado, patio, etc. U-1428.

ALQUILO PISO ALTO LUCENA 313, esquina a San Rafael, con sala, saleta, 3 habitaciones, baño moderno y cocina. Llaves Ferretería Padre Varela y San Rafael Teléfono U-5371.

SE ALQUILA EN OMOA Y FERNANdina sala, tres cuartos, baño, cocina azotea en 15 pesos. Informan en la bodega

ALQUILO CONCORDIA No. 413, BAjos, casi esquina a Escobar, sala, recibidor, tres habitaciones, comedor fondo, baño intercalado, servicio y cuarto criados, moderna. Informan: «La Moda», Galiano y Neptuno, Teléfono M-6144.

$24.00, MONTE UNA CUADRA, CAlle Tenerife No. 6, segundo piso, izquierda. Sala, terraza, dos cuartos grandes, baño intercalado, cocina, garage, otras comodidades. Llave la misma. Dueño: A5-3861.

ALQUILO CASA DE SAN JOAQUIN No. 381, entre Monte y Omoa. Sala, comedor, tres grandes cuartos, baño completo, cocina. Informan en la misma. Telf. X-1104.

VIRTUDES 459 ALTOS, ENTRE Campanario y Perseverancia, sala, comedor, 4 cuartos, baño demás servicios Llaves en los mismos Informa Armando Ruz. M-2943 alquiler $40

DEMANDADOS, COMERCIANTES INdustriales, viajeros, veraneantes, por 50 centavos metro 3 mensual, guardamos y custodiamos muebles, objetos, mercadería, enseres y maquinarias, se los reparamos anunciamos y vendemos, traslados y operaciones rápidas Guarda Muebles Habana, Neptuno 1009 U-3711

VIRTUDES Y LEALTAD ALQUILO casa sala, dos cuartos, comedor, cocina y servicios sanitarios, informan en la misma.

MANRIQUE 114, COMODO, BELLO segundo piso, sala, recibidor, tres cuartos, baño intercalado, galería persianas, cristales, comedor, cuarto, servicios criados. Informan bajos.

CRISTO 25, BAJOS SE ALQUILA, compuesta de sala, comedor, 3 cuartos baño intercalado, completo, cocina cuarto y servicio criada, patio. Llave 27 bajos Días laborables.

ALQUILO ALTOS DE ESCOBAR 368 esquina a San Rafael sala, tres cuartos, baño completo comedor, cocina servicio informa F-6914 verla 3 a 6.

NUEVA DEL PILAR ESQUINA A Arroyo, cómodas y económicas casitas, sala, saleta, dos habitaciones, etc. Informes mismo edificio, Nro. 214 altos.

VEDADO. DEL GRUPO DE CASAS de A y Tercera aun sin estrenar, se alquila una con garage en $60 y otra en $45. La llave en la caseta de los materiales. Informes Telfs M-3741 y F-5761

FRENTE UNIVERSIDAD. RESIDENcia particular, habitación con toda asistencia a matrimonio o estudiantes respetuosos. En departamento anexo habitaciones con o sin comida a precios económicos. U-5012.

BELASCOAIN ESQUINA SAN MIguel, altos de «El Gallo», se alquila una casa compuesta de 4 cuartos, sala, comedor y demás servicios. Informes, el portero.

ALQUILO DEL EDIFICIO LEALTAD y San Rafael casa para vivienda, familia primer piso. Sala tres habitaciones, baño intercalado, comedor fondo, otros servicios y comodidades $40.00. Abierta de 3 a 5. Informes Cuevas F-5993

SE ALQUILA EL 2o PISO ALTO DE Compostela 307 moderno, entre Obispo y Obrapía Informan en La Estrella de Italia el dueño.

ALQUILASE SEGUNDO PISO AYEStarán 629 sala, saleta, cuatro cuartos, baño intercalado, cocina cuarto y servicio criados. Telf I-5651

ALQUILO BAJOS CAMPANARIO 4, entre San Lázaro y Malecón, sala, comedor tres cuartos, patio tres ventanas al frente con antepechos de cemento. Informan altos por San Lázaron M-1681 en $29

SE ALQUILA ANTON RECIO 307, esquina a Vives con tres cuartos, baño intercalado, cocina y servicio de criados. Agua abundante. Precio $28.

SAN JOSE 863 ENTRE OQUENDO Y Soledad, sala, dos habitaciones, baño y cocina, $20.00. Informes teléfono U-5858

SAN LAZARO 960 ENTRE ARAMburo y Hospital, casa moderna de sala, comedor, 2 habitaciones, baño completo y cocina. $30.00. Informes: Telf U-5858

JOVELLAR NRO 125 ENTRE ESPAda y Hospital, sala, comedor, 2 habitaciones, baño completo y cocina. Informes Telf U-5858

MAZON 204 ENTRE VALLE Y ZApata sala, comedor, 3 habitaciones, baño completo, cocina y servicios de criados. Informes Telf U-5858

JOVELLAL Nro 58 ENTRE ARAMburo y Hospital sala, comedor, 3 habitaciones, baño completo, cocina y servicio de criados. Informes Telf. U-5858

O-REILLY NRO 407 ENTRE AGUAcate y Compostela. Departamentos para oficinas. Informes en el mismo.

OQUENDO NRO 358 ENTRE SAN Rafael y San José, apartamentos con luz y agua abundante, de sala, habitación, baño y cocina $13 y 14 pesos.

VIRTUDES 619 MODERNO ENTRE Escobar y Gervasio. Se alquila planta baja muy amplia, fresca y moderna con agua abundante. Puede verse de 11 a 2 p.m. Informan en la misma

SE ALQUILA SAN CARLOS 706 CERca colegios fondo Secretaría Sanidad piso con sala, comedor, dos habitaciones baño completo y cocina, llaves e informes, tercer piso.

ENSANCHE DE LA HABANA LUAces entre Carlos III y Lugareño, se alquilan sin estrenar tres pisos independientes portal, sala, saleta tres cuartos, baño intercalado, comedor, pantry, cocina gas, lavadero, cuarto y servicio criados informa en la misma.

88 VEDADO

I 405
Entre 19 y 21. Entrada Vedado. Alquílase hermoso chalet, lujosamente amueblado con dos plantas. Bajos: Sala, saleta, recibidor, comedor, baño, pantry, cocina, cuartos criados y garage. Altos Sala, saleta, cinco habitaciones, baño, dos terrazas etc. Agua abundante. Verla 2 a 6 p. m.

SE ALQUILA LA CASA CALLE 23 esquina 22 Vedado, altos, sala, 2 cuartos, baño intercalado, cuarto criados. Informan F-4837.

SE ALQUILA ONCE No. 153, VEDAdo, portal, sala, comedor, 3 cuartos con closets, 2 baños, cuarto criados y garage. Informes F-2124 y M-2863 La llave L No. 106.

ALQUILER VEDADO SIN ESTREnar. Calle 32 entre 23 y 21, Vedado, portal, sala, 3|4, con closets, baño color, comedor, cocina, pantry, servicio criado, garage. F-2178 F-3770.

ALQUILO ALTOS 1er. PISO 23 Y 4. Vedado, recibidor, comedor, sala, 3 habitaciones, baño, cocina de gas, cuarto y servicio criados.

CALLE 16 NRO. 54 SE ALQUILA LA moderna casa de 2 plantas con portal, sala, recibidor, comedor cocina, cuarto y servicio de criados, 5 cuartos espaciosos con dos baños completos, Teléfono F-7421 Informan en 16 Nro 56 entre Línea y 11

SE ALQUILAN LOS ALTOS DE AMpliación de Malecón entre K y L, cuatro habitaciones, baño a familia de orden, garage dos máquinas, agua abundante.

VEDADO SE ALQUILA ACABADA de construir altos, 4 cuartos, baño de lujo, sala grande, gabinete, 22 casi esquina a 23. Informan en la esquina Sr. Fresno

SE ALQUILAN. VEDADO, ALTOS acabados de construir Calle Quinta entre 8 y 10, sala, recibidor, comedor, tres habitaciones, cuarto y servicio de criados en la azotea. Precio $55.00. Informa F. Miranda, M-4861, Zulueta No. 106, Habana.

ALQUILANSE ESPACIOSOS BAJOS calle B 512 entre 21 y 23. Cuatro habitaciones, baño intercalado. Apartamento de tres habitaciones con baño al fondo. Dos cuartos criados. Garage. Precio $90.

VEDADO, ALQUILO CASA QUINCE No. 1,008, entre Diez y Doce, Sala, recibidor, comedor, biblioteca, pantry, cocina, cuarto y servicio criados en los bajos. Altos, Recibidor, 5 cuartos, hall, baño, pantry, garage. Verla de 2 a 5. Informan en la misma.

ALQUILO B Nro 205, ENTRE LINEA y 11, Vedado, casa moderna compuesta de vestíbulo, sala, comedor, cuarto-gabinete, 3 cuartos, hall, baño, terraza, cuarto y servicio de criados.

VEDADO ALQUILO ALTOS SALA, tres habitaciones, uno azotea, comedor y demás comodidades. Precio: $32.00. 21 esquina 10 llave bajos.

VEDADO 21 NRO. 1068 ENTRE 12 Y 14 sin estrenar, portal, sala2 cuartos baño color, comedor cuarto servicio criados $45.00. Altos sala, 3 cuartos baño color comedor cocino 1 cuarto azotea $55.00 F-6316

SE ALQUILA UN APARTAMESTO en azotea con 2 habitaciones, comedor y cocina en $22 en Neptuno 214. La llave en los bajos almacenes «La Siria».

BAÑOS 464 ENTRE 19 Y 21, ALTOS modernos acera brisa, sala, gabinete, 4 habitaciones, baño intercalado, holl, comedor, pantry, cocina de gas, garage, cuarto y servicio criados independiente. Informan: FO-3864. M-2863.

EDIFICIO RIVERSIDEI PSOS INdependientes, sala, dos y tres cuartos, baño intercalado, comedor fondo, cocina, garage, 15, 18 y 25 pesos, 17 esquina a 26, Vedado

SE ALQUILAN HERMOSOS ALTOS Línea 956 entre 8 y 10 sala, saleta, comedor, cinco cuartos, baño intercalado, hall, dos cuartos criados, cocina, pantry, servicio de criados, escalera de servicio, terraza al frente llave en el 960. Telf F-3904.

VEDADO: B No. 54 BAJOS ENtre 3a. y 5a. Alquilo casa, jardín, portal, sala, saleta, tres cuartos grandes, servicio criados. Informes allí.

VEDADO VEINTE NRO 110 ALTOS casi esquina 13, cuatro cuartos, demás comodidades, llave bajos. Infoman F-2498 Renta $55.00

EN 8-19 452 ALTOS SE ALQUILA una hermosa casa con sala, saleta, 3 cuartos baño, cocina una hermosa terraza y jardín. Informan teléfono X-1688 la llave en 460, bajos.

SE ALQUILA VEDADO CALLE H Nro. 205 entre 9 y 11 dos plantas independientes. Altos con cinco habitaciones. Bajos con tres. Informan al I-3041

CALLE DIEZ Y SIETE NRO 111 CAsa amueblada con sala, comedor, hall, cuatro habitaciones, salón español, garage baños y hermoso patio cuartos de criados.

AMUEBLADAS
Alquilamos bellas residencias, casas y apartamentos. Habana y repartos. Estilo americano y europeo. También alquilamos oficinas modernas con teléfono, luz, limpieza, telefonista, etc. Cuba 209. Telf. M-6961.

HERMOSOS Y FRESCOS ALTOS DE G 404 entre 17 y 19 acabados de pintar 6 habitaciones, closets 3 baños, garage, cuarto y servicios de criados. Precio $100. Informan abajo teléfono F-3750

CALLE 16 NRO. 59 ENTRE LINEA Y 11, Vedado, sala, recibidor, 2 habitaciones, baño completo, comedor, cocina, cuarto y servicio de criados. $30.00. Informes Telf. U-5858

89 CERRO-PALATINO

CASA EN 20 PESOS
Sala, comedor tres cuartos fresca abundante agua, San Cristóbal 279 esquina a Prensa, una cuadra del tranvía del Cerro, llaves en bodega de esquina.

CERRO SE ALQUILA PRIMELLES 319, sala, comedor, 3 amplios cuartos, baño y cocina. Precio $25 la llave al lado Informes Telf FO-2509

90 MARIANAO-REPARTOS

ALQUILO DOS CASAS UNA ALTA Y otra baja, Tercera esquina a Diez, Reparto La Sierra. Muchas comodidades, ómnibus La Sierra. informan al lado por Tercera.

SE ALQUILA COLEGIO BELEN SIN estrenar portal, sala, tres cuartos, baño colores garage 1 cuarto y servicio criados, calle 6 y Calzada de Columbia entrada Colegio $50.00 Cuba 64 A-6612 Romero.

ALQUILO CASA MODERNA CORTA familia, tiene todas comodidades y buenas vías de comunicación. Calle Primera casi esquina a Diez y Seis. Reparto Almendares. Informes al Teléfono FO-2949. La llave en el Taller de al lado.

$25.00 UNICO PRECIO. REINA Y LInea Playa, Quemados de Marianao; casa mampostería, azotea, 3 cuartos, baño intercalado, sala, comedor, cocina carbón, agua fría y caliente, bastante terreno jardín, 2 cuartos madera. Llaves al lado. Informes M-2863 y F-3131.

ALQUILO «VILLA MERCEDES» AVEnida 6 entre 1 y 2 Buena Vista, portal, sala, hall, recibidor, 4 habitaciones, baño, comedor, pantry, cocina, terraza, garage, 2 cuartos, servicios criados $50.00. Leyte-Vidal. M-2222.

ALQUILO ACABADA REEDIFICAR Calle 9 (Barreto) entre A y B, Reparto Benítez. Portal, sala, comedor, 2 habitaciones, baño, cocina, patio. $22.00. Informes: Leyte -Vidal. Telf. M-2222

SIN ESTRENAR SIERRA 13 ENTRE 8 y 10 dos plantas independientes, jardín, patio, portal, sala, 4 cuartos baño, comedor, garage, servicio criados, agua abundante F-3358

ALMENDARES 12 ENTRE 1a. Y 3a. bajos, jardín, portal, sala, saleta, hall, 3 habitaciones, baño intercalado, comedor, pantry, cocina y cuarto de criados. Informan en los altos.

SE ALQUILA EN 4 Y 13 ALTURAS de Almendares casa de sala, dos habitaciones, hall, comedor y demás comodidades, dos cuadras colegio Ursulinas y tranvías FO-2969.

90 MARIANAO-REPARTOS

AMUEBLADA LUJOSAMENTE $65; sin muebles $45. No se decida a nada sin verla. Ave. 11 y calle 10 Ampliación de Almendares, jardín, portal, sala, comedor, hall, dos dormitorios cocina y nevera eléctrica, cuarto de criados, garage. Informan en la misma a todas horas.

ESPACIOSA MODERNA LINDA «CAsita criolla», rodeada jardín, lujosamente amueblada, portal, terrazas, sala, comedor, barrita, 3 grandes habitaciones, 6 closets, 2 baños colores, repostería, frigidaire, cocina, 2 cuartos baño criado, garage 2 máquinas, 2 entre 3a. y 5a. Reparto Miramar.

EN EL COUNTRY CLUB A UNA cuadra del lago, casa de campo muy amplia siete habitaciones baño con 10 mil metros de terreno bien cercado, alquiler $20 Telf FO-7822

RPTO. MIRAMAR 16 ENTRE 3a. Y 5ta. altos, con portal, sala, tres habitaciones y otro de criados, hall, garage, baño completo. Llaves en los bajos. M-3106 y FO-1830.

AMPLIACION ALMENDARES LINdos apartamentos terminados de construir con todos servicios independientes, propios para matrimonios sin niños desde $10. Cuarta Avenida entre 10 y 11 Nro 11

REPARTO KOHLY
ALQUILO GRAN RESIDENCIA
En Avenida de New York entre Central y Bruselas, acera sombra, con jardín, portal, recibidor, sala, comedor, pantry, cocina, habitación y cuarto de baño en planta baja; en planta alta recibidor, tres habitaciones, baño de lujo, terraza al frente, balcón al fondo, garage y dos habitaciones con baño para criados. Informes Telf. F-6655

5a 604, ENTRE 4 Y 6, 2o PISO IZquierda terraza, sala, cuatro habitaciones, baño, comedor, cocina cuarto y servicio criados. The Trust Company of Cuba, M-6917

TERCERA Y DIEZ. MIRAMAR. REsidencia de 2 plantas. Planta baja: Hermoso vestíbulo, sala, comedor, gabinete con baño completo, amplios jardines, 2 terrazas, cocina, pantry, servicio criados, garage 2 máquinas con dos habitaciones altas. Planta alta: 6 habitaciones, 2 baños intercalados, recibidor, 2 terrazas. Precio $180.00.

91 J. DEL MONTE - VIBORA.

ALQUILO 10 DE OCTUBRE 858 SAla saleta, comedor, 4 habitaciones, portal, baño completo, cocina, patio, Telf FO-1996 llaves en la misma, 30 pesos. Se está pintando

QUIROGA 62 A CUADRA Y MEDIA Iglesia Jesús del Monte, sala, comedor, tres habitaciones, patio baño intercalado etc. Verse 9 a 11 U-1428

$25 PRECIO UNICO MILAGROS 11, doblando Calzada, frescos altos, sala, comedor, cuatro cuartos, baño cocina. Llave bajos Juaño J Nro 411 Vedado F-3959

VIBORA SE ALQUILA ANTONIO San Miguel 154 frente parque Córdova 4 habitaciones etc| Informes en la misma.

PATROCINIO 160, BAJOS, PROXIMA Instituto, portal, sala, 2 cuartos, comedor, baño completo, agua fría y caliente, cocina, cuarto y servicio criados, garage y cuarto chauffeur, llave misma 3.30 a 6. Informan Telf M-7703 y A-8520

SE VENDE EN LO MEJOR DE LA Víbora Avenida Juan Delgado acera sombra entre O-Farrill y Avenida Acosta solar de 13.56 por 52.77, a $3.50 vara. Telf. I-6951

JUAN DELGADO NRO. 220 F VIBOra se alquila una casita moderna compuesta de sala, comedor, 2 cuartos, baño intercalado, con todas sus piezas, cocina, etc. Informan teléfonos M-2533 y FO-1715

ALQUILO AMPLIOS ALTOS MOdernos, Chaple 16 próximo Calzada, recibidor, sala, 5 cuartos, sall, cuarto, servicio criados. Agua abundante. Llave en la misma, Informes: F-2500.

EN LA LOMA DEL MAZO, PATROcinio 103 entre Revolución y Sao, alquilo espléndida casa, rodeada jardines, acera de brisa vestíbulo, sala, antesala, comedor, 4 dormitorios, dos baños, terrazas, garage, cuartos criados. Informan en la misma. Puede verse a todas hora.

AVISO
A personas que necesiten vivir casa fresca, San Mariano esquina a Porvenir altos, fresca como Sanatorio, instalación para radio, teléfono, agua caliente, nunca falta agua. Verla 1 a 4 p.m. ruta 25 puerta.

DIEZ DE OCTUBRE 1,504, ENTRE Gertrudis y Josefina. Portal, sala, recibidor, tres habitaciones, comedor, baño, cocina, patio, servicio criados. Altos: una habitación. Llaves, 10 de Octubre 1,468. M-6917.

REPARTO MENDOZA (VIBORA) ESquina con 572 varas. Santa Catalina y Cortina. Informan Muralla No. 454.

ALQUILO VIBORA MILAGROS 11, inmediata Calzada frescos altos sala, comedor, cuatro habitaciones agua abundante, llave bajos dueño J Nro. 411 Vedado I-3959

ALQUILO, LUZ CABALLERO 512, entre Patrocinio y O-Farrill, Víbora, sala, cuarto, baño, cocina, dos patios. Quince pesos. Acabada de fabicar.

92 SANTOS SUAREZ - MENDOZA

ALQUILO SAN BENIGNO 474 FRENte al parque compuesta de sala, saleta, comedor, baño y 4 cuartos, la llave al lado. Informan Animas 404 La Perla, A-8222

SE ALQUILA. LA CASA CORTINA 70, entre Lacret y Estévez portal, sala, jardín, tres habitaciones, garage. Informan en Estrada Palma 301, esquina a Zayas, de 1 a 4.

SE ALQUILA CASA EN SANTA CAtalina y Figueroa con dos cuartos sala comedor, baño intercalado y cocina, jardín, portal y patio. Telf. I-7554

ALQUILO CASA MODERNA LUIS Estévez 478 bajos esquina J. Delgado jardín, portal, sala 2 cuartos, baño, intercalado completo comedor, cocina, patio, agua abundante llave: Gómez 15 M-2562

93 LUYANO

CASITA EN 13 PESOS
Sala, cuarto, balcón, azotea, fresca, abundante agua, todo el servicio independiente. Herrera 251, altos, esquina a Reforma, Luyanó, llave en altos de esquina.

95 A. APOLO Y CALABAZAR.

SE ALQUILA EN LO MEJOR DEL Reparto Los Mameyes casa sala, 2 cuartos comedor, cocina y su baño sanitario. Informan Calzada Bejucal Bodega «Los Mameyes».

SE SOLICITAN

99 SOLICITUD DE ALQUILERES

SOLICITO CASA MODERNA TRES habitaciones una planta o con dormitorios en los altos. jardín y traspatio, fresca, independiente y cerca tranvías, en la parte alta de la Víbora o Santos Suárez. Condicional agua abundante. Se da fondo o garantía. Dos personas. No hay enfermos. Telf. X-3220

101 PERDIDAS

PERDIDA DE UN GEMELO DE CAmisa de caballero, poco valor, en el Radio-Cine, recuerdo familia, gratificará cinco pesos lo presenten Hotel Ambos Mundos, apartamento Nro 511. Si se vendió digan dónde.

102 AGENCIAS COLOCACIONES

LA PREDILECTA, A-0411, AGUILA entre Suspiro y Corrales. Tenemos el mejor personal para servicio doméstico y comercial, también para oficinas en general, servimos casas particulares, hoteles, clínicas, creches, cafés, fondas, etc.

LA COMERCIAL M-1149, AGUILA 759 esquina a Monte, Servimos Cocineras, Manejadoras, criadas, Chauffeurs, Cocineros, Camareros, Dependientes, Fregadores, Repartidores de cantinas, del país blancos y de color. Reposteras.

102 AGENCIAS COLOCACIONES

M-1966 MARNAND M-1966
Servimos personal capacitado con referencia, seriedad, eficiencia y garantía. Confíenos una orden, Belascoaín 913 entre Carmen y Figuras, bajos.

«LA HABANERA' U-1880
Personal de hombres, mujeres blancas, de color y país, extranjeros con referencias, personal por horas, Habana repartos, fincas, etc. Lavanderas, criadas, cocineras, U-1880 Neptuno y Espada.

LA AMERICANA, F-2524, 23 407, ENtre J e I. Servimos Criadas, Manejadoras, Criadas, Cocineras, Fregadores, Repartidores de cantinas, Dependientes. Reposteras, Chauffeurs, Cocineras de todos los sueldos, Camareros, Oficinistas.

RESIDENCIAL: A-7465
Servidumbre en general, cubana y extranjera. Referencias investigadas. Personal para oficinas, comercio, industrias, hospitales. Abieto todos los días. Aguiar 206.

«LA ORIENTAL» U-5388
Tenemos numeroso personal hombres, mujeres blancas, de color, extranjeros, del país, referencias, cocineras, criadas, manejadoras, choferes, mensajeros, ayudantes de cocina para toda la Habana, repartos, tenemos lavanderas U-5388

«LA OTILIA». F-4806. DOMESTIC Employment Agency. Cocineras, criadas, manejadoras, lavanderas, cocineros chinos, ingleses y españoles. Criados comedor, pinches, fregadores de autos, cohferes, etc. Calle «K» número 361, entre 19 y 21, Vedado.

LA MATANCERA A-7740
Servimos para cualquier parte de la Habana y repartos servidumbre de ambos sexos, del país y extranjeros, con referencias, servicio rápido. Sol 465 entre Egido y Villegas.

AGENCIA "BEERS"
Esta acreditada Agencia con 33 años de establecida se ofrece para el nuevo año 1940, en el que podrá prestar el más eficiente servicio, como lo ha venido haciendo a las conocidas familias cubanas y extranjeras y las más importantes oficinas de esta capital. A ellos les rogamos nos sigan honrando con sus órdenes, tanto de Oficina como dométíco. Plaza de la Catedral 54 M-7730 (Desde 1906).

103 CRIADAS-CRIADOS

SOLICITO CRIADA ASEADA Y SAludable para todos quehaceres de casa pequeña con tres personas. Si no sabe cocinar que no se presente. $12.00, Ayestarán 79, bajos, entre sitios y Peñalver de 3 a 4 p.m.

SE SOLICITA CRIADA POR HORAS limpiar y lavar algo, sueldo $6.00 desayuno y almuerzo, tiene que traer referencias, Baños 507 altos entre 21 y 23 Vedado.

SOLICITO SIRVIENTA ESPAÑOLA joven, para limpiar y cocinar a dos personas, suello $15 y que tenga referencias. Calle 2 entre 3a. y 5a. Reparto Miramar, Sra. de Díaz, 3a. casa.

SE SOLICITA CRIADA BLANCA PAra limpieza de habitaciones zurcir y coser a máquina con referencias. Sueldo quince pesos, Reina 465 altos.

SOLICITASE MUCHACHA JOVENCIta blanca con referencias para limpieza y lavar ropa 2 niños $6: Teléfono FO-2481 E esquina 16, Almendares.

SE SOLICITA MUCHACHA ESPAÑOla seria limpia dispuesta y trabajadora para un matrimonio, dormir colocación sueldo de 18 a 20 pesos, presentarse de 3 a 6 15 Nro 311, altos, entre H e I Vedado

SOLICITAN DOS SEÑORAS CRIAda soltera traer referencias dormir colocación, todo trabajo menos cocinar doce pesos sueldo. De dos adelante Calzada 914 entre Seis y Ocho Vedado

104 COCINERAS-COCINEROS

SE SOLICITA PARA MATRIMONIO buena cocinera para cocinar y pequeña limpieza, que sepa repasar ropa. Sin buenas referencias no se presente. Calle 36 entre 7a y 9a Reparto Miramar casa blanca con ventanas verdes.

SOLICITO DORMIR COLOCACION española o blanca país, cocinar y limpiar, comedor 4 personas. Indispensable cumplidora, sepa bien su trabajo. Indispensables referencias, sin ellas no llamar. FO-2324 9 a 11 a. m.

SOLICITO COCINERA ESPAÑOLA mediana edad que sepa cocinar y ayudar a la limpieza. Que sea limpia y cumplidora. Sueldo $15, dormir en la colocación. Nuestra Sra. de los Angeles No. 64 Fondo Hijas de Galicia.

MATRIMONIO SOLO SOLICITA JOven española buena cocinera para todo servicio y sepa servir mesa a la rusa. Sueldo $20. Diríjase señora Toledo, Luz No. 3 (altos) Loma Chaple (Víbora) Telf. M-9134.

SOLICITO JOVEN BLANCA PARA cocinar, limpiar, tenga recomendaciones, dormir fuera sueldo 12 pesos B 512 altos entre 21 y 23 después 9 Vedado.

SE SOLICITA UNA JOVEN O SEÑOra de mediana edad española para cocinar y ayudar a la limpieza a corta familia, sueldo 15 pesos, puede dormir si lo desea en la colocación. Mendoza 54 entre G. Lee y Santa Emilia en Santos Suárez.

SE SOLICITA COCINERA BLANCA mediana edad que sepa cocinar americana, cocinar y limpiar matrimonio dormir afuera $20. Presentarse 5 a 6 p.m. Consulado 9

SOLICITO COCINERA QUE HAGA parte de limpieza para matrimonio, que duerma en la casa Sueldo 10 pesos. Serrano 223 entre Enamorados y San Leonardo, Santos Suárez.

SE SOLICITA CRIADA PARA COcinar y limpiar a corta familia, dormir en la colocación, 17 y 26 Edificio Riverside apartamento Nro. 8, Vedado

SE SOLICITA SRA. DE MEDIANA edad blanca para cocinar y pequeña limpieza. nueve pesos, uniformes. Gervasio 255 altos entre Neptuno y Concordia.

SE SOLICITA COCINERA ESPAÑOla que sepa cumplir con su obligación y duerma en la colocación, sueldo $18.00 Informan 5a Avenida y 20 Reparto Miramar.

108 PROFESORES

SOLICITO PROFESORA DE CORTE y Costura casa del Dr. Vieta, Luz y Morell. Villa Juanita I-5046 Víbora

114 AGENTES-VENDEDORES

SE SOLICITAN VENDEDORES EXperimentados en la venta de radios y refrigeradores. A. B. González. General Electrid Edf. Metropolitana, O-Reilly y Aguadate.

SOLICITO VENDEDOR PARA PROducto de fácil venta en el mercado, con carro y garantía efectivo, se prefiere. Escobar No. 905 Habana de 8 a 9 p. m. preguntar por Juan García.

SOCIEDAD BENEFICA CON CLINIca propia, necesita agentes con experiencia en este negocio para hacer inscripciones. Buena comisión. Si es competente le asignamos sueldo. Calle 17 Nro 153 entre K y L Vedado de 1 a 3.

SOLICITAMOS VENDEDORES PAra exquisito vino OROTAVI, fabricado de fruta bomba madurada en la mata. Primer premio Exposición Oriente. Pídalo a José Caamaño, Morro y Refugio. Teléfono A-7729.

115 OFICINISTAS

NECESITO DOS DEPENDIENTAS Y un auxiliar para ventas y cobros, sueldo $25. También necesito un camarero y un fregador $20 un chauffeur y un criado $30 Compostela 362 agencia.

116 SOCIOS

JARDINEROS: PROPIETARIO DE finca en el Wajay desea socio experto para establecer negocio. Telf. FO-1695 de 8 a 9 de la noche

116 SOCIOS

PARA UN ESTABLECIMIENTO DE Lechería, Batidos, Refrescos y productos del país abierto el mes pasado en un punto céntrico del Vedado, de verdadero porvenir, solicito un socio con quinientos pesos, preferible un matrimonio o familia por tener en la misma buena vivienda. También lo vendo en un mil doscientos pesos, trato directo con el Sr. Rodríguez teléfono F-6229 de 7 a 8 a.m. y de 11 a 1 de la tarde.

117 SOLICITUDES VARIAS

SOLICITO DIBUJANTE QUE CONOZca dibujo Comercial. Ganará según sus aptitudes. Compostela 406 bajos.

NUEVO MAPA DE EUROPA
Con los límites recientemente alterados y los efectivos de las naciones europeas. Impreso en 3 tintas. Tamaño 23x32 pulgadas. Indispensable para seguir con exactitud la guerra en los frentes de batalla. Sumamente útil para los colegios. Envíe 20 centavos en sellos de correos a Pérez y Maribona, Edificio Bacardí 619, Habana y le remitiremos un mapa a vuelta de correo. Solicitamos agentes en el interior.

GRAN PORVENIR, PARA HOMBRES jóvenes que deseen aprovechar su tiempo vendiendo lámparas de bronce directamente al público. Se solicitan en Lámparas Quesada. Infanta y San Lázaro.

OPORTUNIDAD PARA GANARSE $100 mensuales trabajando artículo de fácil venta. No pierda esta ocasión. Diríjase a Columbus, Marqués González 313, Habana, necesitamos agentes en el interior.

2,000 PROCEDIMIENTOS INDUStriales al alcance de todos la base de muchas fortunas. Aquí está el procedimiento que usted busca, pida informes acompañando franqueo. Cuba Química Industrial. Escobar Nro 416 Habana

MEDICO Y DENTISTA. SE SOLICIta compañero para consulta bien montada. Perseverancia 163 entre Animas y Virtudes. Telf. A-7001. A5-4922.

SE OFRECEN

118 CRIADAS-CRIADOS

DESEA COLOCARSE UN JOVEN blanco para hacer los quehaceres de casa particular o comercio y es práctico en jardín. Tiene muy buenas referencias y sin pretensiones. Telf. I-3394

SE DESEA COLOCAR UNA MUCHAcha del país para habitaciones o criada de mano con buena presencia es seria y cumplidora de sus obligaciones, con referencias. Telf U-5818

JOVEN BLANCO DESEA COLOCARse de criado, sabe servir, también atiende los quehaceres de matrimonio cocina limpia máquina tiene referencias, pregunte por Quintana teléfono F-3022

SE OFRECE JOVEN ESPAÑOL PAra criado de manos Telf M-3613

SE OFRECE MUCHACHA ESPAÑOla para criada de manos, sueldo: 15 pesos, desea familia sencilla Telf M-2674

DESEA COLOCARSE UNA SEÑORA de mediana edad para los quehaceres de casa o para manejadora, conoce su obligación, tiene referencias si las necesitan, llamen al teléfono FO-7264

PARA AYUDA DE CAMARA O CRIAdo de comedor desea colocarse joven español con cartas que acreditan su competencia en el servicio. Llamen al Telf. U-2986.

SEÑORA 36 AÑOS DE EDAD FINA de moralidad se ofrece para atender casa señor solo o pocas personas cose, borda, zurce muy bien, habla francés, buenas referencias teléfono: I-6347.

SE OFRECE UN JOVEN ESPAÑOL con referencias para criada de mano Telf. U-2474.

DESEA COLOCARSE JOVEN DE COlor, como criada de manos por horas. Tiene inmejorables referencias y sabe su cometido. No menos de $9.00 Para el Vedado. Preguntar por Luz Serrano. F-6445.

SE OFRECE DE CRIADA DE MAnos, cuartos o lo que sea, buena sirvienta. Tiene inmejorables referencias. Es consciente, limpia, cumplidora y trabajadora. F-3141, en caso de interrupción F-6043.

JOVEN DE COLOR DEL PAIS DEcente y cumplidor con magníficas referencias, ofrécese como criado de manos, sirve rusa, cocina y también lava y plancha ropa de caballero, sale al campo. Informes F-6445.

SE OFRECE UNA BUENA Y EXCElente criada de mano, cuartos o comedor con referencias de tiempo, quiero encontrar casa buena y de moralidad Igual manejo. Informes Telf. A5-0672.

UN SEÑOR MESTIZO CORRECTO, desea colocarse para criado o lo que se ofrezca, entiende algo de cocina es del campo y tiene quien lo recomiende. Informan Esperanza 44

DESEA COLOCARSE UNA MUCHAcha para cuartos y lavar ropa fina sabe zurcir y coser un poco. Informan Amistad 361 Sastrería.

CRIADO ESPAÑOL MEDIANA EDAD con referencias se coloca casa particular práctico en el comedor limpia bien y sabe de jardinería F-6008 23 y 12, Vedado.

SE DESEA COLOCAR UNA ESPAÑOla en casa seria para cuartos o comedor, es limpia y trabajadora, tiene biuenas referencias, va a los repartos F-7348

DESEA COLOCARSE UNA MUCHAcha blanca para criada de mano, conoce de cocina, sabe servir a la rusa, tiene referencias, dormir fuera. Informan M-5381 y U-6879

SE DESEA COLOCAR UNA MUCHAcha española para cuartos o comedor F-6194

JOVEN ESPAÑOL DESEA COLOCARse para sirviente de comedor u otros quehaceres posee referencias de familias bien relacionadas en esta ciudad. Informan por el Telf M-9784

DESEA COLOCARSE USA MUCHAcha española de criada de manos, tiene referencias. U-5470

SE COLOCA UNA ESPAÑOLA PARA limpiar por horas, sabe hauer de todo tiene muy buenas referencias. F-6022

SE DESEA COLOCAR UNA ESPAÑOla de criada de mano o cocinera, entiende bastante de cocina, lo mismo va afuera que al interior, es sola y duerme en las colocaciones. Teléfono A5-5821

EXCELENTE CRIADA DE MANOS O manejadora con referencias conocidas, cariñosa con los niños y sin pretensiones. Va donde la soliciten. Llame al M-7375.

SE OFRECE UNA JOVEN ESPAÑOla para criada cuartos sabe lavar y planchar ropa fina acostumbrada al servicio fino, tiene muy buenas referencias no se coloca menos de $18. en adelante de 8 a 12 a. m. Teléfono F-5988.

UN JOVEN ESPAÑOL DESEA COLOcarse como sirviente en casa particular y tiene referencias F-4443.

SE OFRECE JOVEN PARA CRIADA de mano, cuartos o comedor, muy conocedora de sus deberes. Sabe lavar ropa fina. Informes en el A-7465.

SE OFRECE UNA ESPAÑOLA FINA para cuartos y coser experta en el más fino servicio con referencias de primer orden. Informan Telf. A5-2891.

SE DESEA COLOCAR UNA JOVEN mestiza para limpiar por horas, o lavar y planchar, ropa fina, trabaja de 8 a 6. Telf. A-9997.

119 COCINERAS-COCINEROS

SUPERIOR COCINERO COCINA EN general pastelería y toda clase de postres helados, español, hombre sólo referencias buenas (Alfredo) Telf A-4496

SE DESEAN COLOCAR DOS ESPAñolas una de cocinera y otra de criada de manos o limpieza por horas. La cocinera no le importa ayudar a otros quehaceres. Tienen referencias. Prefieren el reparto. 11 y 10 Almendares. Teléfono FO-3416.

SE OFRECE ESPAÑOLA PARA COcinar y limpiar a corta familia, es formal, duerme en la colocación. Teléfono M-2183.

119 COCINERAS-COCINEROS

SE DESEA COLOCAR UNA ESPAñola para cocinar corta familia. Si es casa chica no le importa cocinar y limpiar. Tiene referencias. Teléfono U-6648.

COCINERA DEL PAIS CON BUENA sazón, lo mismo criolla que española ofrécese. Es limpia, hace dulces corrientes, durmiendo fuera o colocación. Tiene magníficas referencias. Prefiere Vedado o Repartos. F-6445.

SE OFRECE PARA COCINAR BUEna cocinera con inmejorables referencias, sabiendo variar platos. Buena sazón, es limpia, formal, cumplidora. Va donde la soliciten F-3141, en caso de interrupción F-6043.

UNA COCINERA DESEA COLOCARse en casa buena, tiene referencias. FO-1857.

SE OFRECE MAGNIFICA Y EXCElente cocinera con buenas referencias para cocinar sólo o conicar y limpiar según trato, quiere casa buena y de moralidad, buen carácter. Más informes A5-0672.

ENGLISH SPEAKING COOK SEEKS position with small american family, washing or half days work, references M-4034.

SE OFRECE BUEN COCINERO REpostero chino joven, cocina criolla, española y americana, muchos años de práctica en la cocina, bien limpio y cumplidor de su obligación y buenas referencias A-9600

DESEA COLOCARSE UNA COCINEra del país de mediana edad, tiene quien la recomiende y sabe cumplir con su obligación. Desea ganar buen sueldo Sabe repostería. Lo mismo para la Habana que para el Vedado Telf M-8706 O-Reilly Nro 510

UN BUEN COCINERO Y REPOSTEro chino cocina español y criolla, tiene buena pastelería siempre cumple su obligación, quiere casa particular, puede llamar al Telf M-4850

SE OFRECE SEÑORA ESPAÑOLA, cocinera y repostera cocina criolla y española hace plaza y dispone comida si se desea: tengo muy buenas referencias hago pasteles. Teoléfono: F-6900

SE DESEA COLOCAR UN JOVEN inglés cocinero y repostero que cocina a la criolla y a la Americana y que tiene buenas referencias de familia conocida, no le importa ir al campo. X-2305. con el viaje pago.

UNA INGLESA DE COLOR SE OFREse como cocinera, cocina criolla y americana, tiene buenas referencias Telf. F-6000. Sueldo no menos de $20. Calle 13 entre 6 y 8, Vedado.

SE DESEA COLOCAR UNA MUCHAcha blanca del país para cocinar y limpiar, no menos de $13 o $15. Teléfono I-7463.

SE DESEA COLOCAR UNA JOVEN de color para cocinar o limpiar, tiene muy buenas referencias, duerme en la colocación. Llame al teléfono: M-4535.

BUEN COCINERO CHINO JOVEN Y limpio cocina criolla, española y americana, hace pan de toda clase repostería y pastelería fina, desea casa particular tiene referencias. Informan A-7916 Campanario 503

120 MANEJADORAS

DESEA COLOCARSE UNA MUCHAcha inglesa como manejadora o criada de manos, Es muy cariñosa con los niños, tiene buenas referencias Telf. M-2224.

DESEA EMPLEO JOVEN PAIS, MAnejadora o limpieza X-2355.

JOVEN INGLESA DE COLOR, DEsea colocarse de manejadora, es aseada sabe cumplir con su obligación y es cariñosa con los niños, tiene buenas referencias. Tel F-8153 Leonor

DESEA COLOCARSE UNA MUCHAcha joven para manejadora o criada de mano. Llamar FO-2779 Eida.

123 COSTURERAS-MODISTAS

SE OFRECE UNA MODISTA PARA coser por días en casa particular: corta por figurín, da las mejores referencias. Telf. U-2468.

125 CHOFERES

DESEA COLOCARSE UN CHAUFfeur mecánico con catorce años de experiencia, no importa que le manden otros quehaceres, entiende de criado de manos tiene muy buenas referencias y sin pretensiones. Telf. I-3394

JOVEN JAPONES SE OFRECE PAra chauffeur tiene buena presencia y cumplidor con práctica en el servicio, conocedor del tráfico. Llame al teléfono M-5244

SE DESEA COLOCAR UN CHOFER joven para casa particular o comercio tiene buenas referencias. Teléfono: F-3344.

CHOFER SE OFRECE MESTIZO con muchos años de práctica, tiene buenas referencias de casas donde ha trabajado, es cumplidor, pregunten por Alejandro U-6764.

SE DESEA COLOCAR UN CHOFER español en casa particular, práctico, desea casa formal, no tiene pretensiones. Tulipán 407, Telf. I-4118 esquina a Clavel.

SE DESEA COLOCA UNA JOVEN español en casa particular con varios años de práctica, cumplidor con referencias. Telf. M-2979.

CHAUFFEUR ESPAÑOL, CIUDADAno cubano, desea casa comercio o particular. San Rafael No. 909. Teléfono M-2988. Ramón Alvarez.

SE DESEA COLOCAR UN CHAUFfeur español con buenas referencias es muy cumplidor y muy formal en su trabajo Telf F-6236

SE OFRECE UN JOVEN PARA CHOfer particular. Informan Teléfono I-6168

DESEA COLOCARSE UN BUEN chauffeur experto en toda clase de máquinas y mecánica sin pretensiones y con esmeradas referencias de buenas casas. Telf M-4740

UN BUEN CHOFFER MECANICO, español con buenas referencias, no tiene pretensiones, soltero, muy respeuoso con la familia. Tel FO-4044

CHOFFER DESEA COLOCARSE, 14 años práctica, tiene buenas referencias. Informan Telf FO-2727

UN BUEN CHOFFER MECANICO, español con buenas referencias no tiene pretensiones, soltero muy respetuoso con la familia Tel FO-1717 y FO-4044

128 AGENTES-VENDEDORES

VENDEDOR SE OFRECE, EXPEriencia y conocimiento en mil bodegas, buenas referencias. Asela, Telf U-4131

129 OFICINISTAS

TAQUIGRAFA -MECANOGRAFA Y Corresponsal, en español, con larga experiencia de oficina e inmejorables referencias, solicita empleo. Srta. Sánchez, U-2763

SE DESEA EMPLEAR JOVEN DE 33 años, habla inglés acepta cualquier trabajo, referencias buenas, Colchonería «O K», Galiano Nro 411 Telf.: M-3815

SE OFRECE JOVEN CUBANO DE 20 años, taquígrafo- mecanógrafo con conocimientos de inglés y cuarto año de bachiller, excelentes referencias. Informes: Rafael Menéndez teléfonos U-5734 e I-4593

JOVEN DE 16 AÑOS BLANCO, SABE las cuatro reglas y escribir en máquina desea casa de comercio o mensajero. No tiene bicicleta. San Rafael 999. Telf. M-2988. Ramón Alvarez.

131 OFERTAS VARIAS

SE OFRECE MATRIMONIO PARA encargado de casa de inquilinato, puede dar referencias. Llame al teléfono M-5678 Trujillo.

UN JOVEN DESEA COLOCARSE EN establecimiento y para limpieza de oficinas. Tiene referencias. Igual se coloca para elevador. FO-1857.

SE OFRECE COMO COMISIONISTA cobrador o propaganda serio trabajador conocimiento práctico de toda la Isla, acostumbrado a manejar dinero, y negocios propios, tengo ambición y voy a cualquier lugar. Pérez, Maloja 23, Hotel Oriente, de 3 a 6 p m.

M.E.C.D. 2016

A PESAR DE LA GUERRA QUE SOSTIENE EN EUROPA, RUSIA SIGUE ENVIANDO AYUDA A CHINA POR FERROCARRIL, EN CAMIONES Y CARAVANAS DE CAMELLOS

Comienza una nueva fase de la guerra en el Artico

Resultados de las operaciones hasta ahora. El ejército rojo.

(Por James ALDRIDGE)

(Especial para el DIARIO DE LA MARINA)

CON EL EJERCITO FINLANDES, cerca de Ivalo, enero 7. (Por correo aéreo).—La guerra en el norte se parece actualmente a un volcán inactivo: ruge sordamente, como para demostrar que mantiene su potencialidad, y aunque no denota suma violencia pone de manifiesto que en cualquier momento podría lanzar una erupción catastrófica.

Estando actualmente en una posición segura de retaguardia y habiendo sido testigo presencial de la lucha en Petsamo, Kemijaervi y Salla, el que suscribe puede ahora observar la guerra en el norte desde un punto de vista exacto y juzgar a las fuerzas adversarias con conocimiento de causa. A medida que el tiempo obstaculiza más el avance ruso, ambos bandos empiezan a reforzar sus efectivos para dar comienzo a la segunda fase de la guerra.

La primera fase ha dado por resultado una victoria finlandesa. Ha sido ésta una guerra «de indios pieles rojas» en el Artico, en la que los defensores han recurrido a todos los ardides y a todas las ventajas de la táctica de los cazadores indios. Las fuerzas soviéticas han desempeñado el papel de los colonizadores blancos, marchando por campo abierto en largas columnas, mientras que sus exploradores avanzados, sin conocer los bosques, se mantienen en posición cercana a la columna en lugar de hacer salidas a gran distancia.

Igual que los pieles rojas, los finlandeses conocen su tierra nativa palmo por palmo, y es su propio hogar lo que están defendiendo. Para ello efectúan salidas continuas, rapidísimas y de resultado desastroso para los invasores. Las tropas soviéticas no han hecho más que marchar a lo largo de los caminos, esperando tal vez que la población saliera a recibirlas con los brazos abiertos; empero, lo único que las ha recibido han sido aldeas desiertas y la muerte.

El ejército rojo

Juzgando sobre esta base no podría decirse que el ejército rojo sea inservible; pero sí puede decirse que, individualmente, los finlandeses son muy superiores a los rusos en este país.

El ejército rojo que ha invadido esta zona se compone, en primer lugar, de civiles sin adiestramiento militar, cuyas edades oscilan entre los 30 y los 40 años; más bien les sobra y no les falta el equipo necesario, pero ignoran en absoluto la naturaleza del terreno en que tienen que combatir. Los rusos que integran estas fuerzas son hombres que han tenido que efectuar largas luchas, siendo en su mayoría gente que ha presenciado o participado en las luchas anteriores a la revolución, en la revolución misma y luego en la lucha por desarrollar el país, de modo que no son lo que pudiera calificarse de tropas frescas.

Los finlandeses, por el contrario, son una nación de atletas que por espacio de veinte años han estado ocupados en procurar que cada soldado sea una unidad independiente y autónoma, altamente adiestrada, en buen estado de salud y con un conocimiento completo del terreno nacional. Puede decirse que el ejército ruso ha demostrado que no sirve para la agresión, sino que más bien es una entidad que se adapta a la defensiva o a la ayuda a algún vecino revolucionario.

Tomando todo esto como base para la primera etapa de la guerra, la llegada de la segunda se hace importante, porque la enorme actividad que se nota detrás de las líneas soviéticas indica una de dos cosas: o que van a lanzar enormes masas armadas contra Finlandia enviando aeroplanos en profusión a atacar a todas las ciudades finlandesas, o que han aprendido la lección que se les acaba de dar y que van a cambiar su plan de ataque y el método de llevarlo a cabo. Pero tampoco los finlandeses están dormidos; también ellos tienen sus planes. Cualquiera que sea el derrotero que siga la guerra, se sabrá a qué atenerse dentro de pocas semanas.

LOS PUEBLOS ESCANDINAVOS ESTAN PRESTANDO UNA AYUDA EFICAZ A FINLANDIA, TANTO EN HOMBRES COMO EN ARMAS

A pesar de que los Gobiernos desean mantener la autoridad, millares de ciudadanos prestan ayuda voluntaria

Un semanario sueco ha hecho entre sus lectores una larga investigación para conocer la actitud del país, la que dió por resultado que sólo el 32 por 100 quiere ser neutral

COPENHAGUE, Enero 12. (AP.)—Hombres y municiones están entrando en Finlandia y la ayuda más efectiva en su lucha contra la Rusia soviética la están dando los países escandinavos.

No obstante la actitud de los gobiernos respectivos que desean mantener la neutralidad, los ciudadanos y sobre todo los de las naciones vecinas aseguran que Finlandia está luchando por una causa común impidiendo que el comunismo llegue al Oeste.

Los observadores neutrales estiman que más de 6,000 voluntarios suecos se encuentran ya en suelo finlandés además de varios centenares de noruegos. El jueves pasado en los centros daneses se decía que había llegado a Finlandia la primera compañía de voluntarios de este país.

En Noruega y Dinamarca el reclutamiento no se hace públicamente, pero los voluntarios no tropiezan con dificultad para enterarse donde han de presentarse para alistarse.

Suecia, por otra parte, da facilidades a los oficiales y soldados de su ejército que quieran ir a Finlandia, dándoseles de baja inmediatamente en el servicio a fin de que puedan alistarse. Algunos de sus mejores oficiales han renunciado a sus empleos en el ejército.

El Rey Gustavo de Suecia, en un discurso ante el Parlamento, expresó gran simpatía por los finlandeses y expresiones análogas se han hecho por el Rey Haakon de Noruega en Oslo, ayer, diciendo que el Gobierno dará entrenamiento militar a los que lo deseen.

Con frecuencia se habla de la llegada de los voluntarios italianos a Finlandia y a pesar de que Alemania ha detenido un embarque de aeroplanos, el material italiano está llegando a Finlandia por otras rutas. Hasta ahora la ayuda militar ha sido mucho menor que la económica.

Una agencia central de coordinación de las suscripciones en Suecia dice que los donativos voluntarios hechos a Finlandia hasta esta tarde suman 8.500.000 coronas.

ESTOCOLMO, Enero 13. (Transocean.)— Entre los voluntarios suecos para Finlandia encuéntrase el más popular deportista del motor en Suecia, Sheppstadt, el campeón de salto de garrocha, Westberg y el campeón de carreras sobre hielo, Beve.

La ayuda a Finlandia tiene lugar ahora también con la venta de objetos donados con este fin a la Comisión «Para la ayuda a Finlandia.»

En el centro de Estocolmo fué abierto un comercio con este fin en el cual han vendido, por algunos momentos, el Príncipe Guillermo, conocido poeta sueco.

ESTOCOLMO, Enero 13. (Transocean.)— El Semanario «Se» ha realizado el siguiente ejemplo norteamericano: una encuesta para examinar la actitud de la opinión pública de Suecia, respecto al conflicto de Finlandia.

En tres mil interviews celebradas con individuos pertenecientes a todas las clases sociales, el 44 por ciento se pronunció por la ayuda de Suecia a Finlandia, por medio de cuerpos de voluntarios y donativos de dinero, material, etc. El 39 por ciento se pronunció por la ayuda militar al mando de autoridades militares de Suecia, sin que de las respuestas pueda deducirse, con claridad, si ello equivaldría a una guerra contra la URSS.

Sólo el 3,2 por ciento reclamó que Suecia no intervenga en ningún caso en Finlandia, mientras que el 12,7 por ciento rechazó la ayuda de Suecia a Finlandia, basándose en el peligro y amenaza para Suecia, por otro lado.

Llegan a Bergen los náufragos del «Svartoen» hundido cerca de las costas inglesas.

ESTOCOLMO, Enero 13. (Transocean.)— Han llegado a Bergen los tripulantes salvados del vapor sueco «Svartoen» que se hundió el 3 de Enero delante de la costa inglesas.

Los tripulantes manifiestan que el barco se hundió en medio minuto después de sentirse una tremenda explosión.

Continuará en vigor el contrato pesquero entre Rusia y Japón

TOKIO, enero 13 (Tranosean).—El gobierno japonés informó hoy sábado, que el gobierno soviético comunica que la prolongación del contrato pesquero ruso-japonés, firmado el 31 de diciembre del año pasado en Moscú, ha sido ratificado, con lo que entra en vigor.

LOS ALEMANES DETIENEN UN BUQUE QUE QUERIA PASAR CONTRABANDO

En el Mar del Norte fué tomada esta fotografía de un mercante que ha sido detenido por un buque de patrulla alemán y llevado a puerto. Los alemanes dicen que la campaña que realizan está teniendo mucho éxito. Al fondo se ve el buque nazi, mientras que su presa no ha sido identificada por la censura.—(Foto Acme-Editors Press).

Por la famosa ruta del Noroeste, que es una obra magnífica de ingeniería, llegan de Rusia a China suministros

Durante los mil seiscientos treinta y cinco combates que hubo entre chinos y japoneses en el mes de diciembre, han tenido los chinos 38,457 bajas y 6,168 el ejército nipón

HONGKONG, enero 13 (AP).—A pesar de la guerra que sostiene en Europa, los suministros rusos siguen moviéndose por ferrocarril, camión y caravanas de camellos a través de los desiertos y sabanas del Asia Central en dirección a China.

Los caminos de la remota provincia de Sinkiang, el fabuloso Turquestán de los geógrafos y cronistas del Medievo, han sido comunicados con las carreteras chinas de las provincias de Shensi y Kansu para formar la gran ruta del noroeste, por la cual llegan de Rusia a las distintas bases chinas los suministros.

Esta ruta, ,que tiene unas 1.800 millas desde Sian, provincia de Shensi, hasta la frontera de la Siberia, ha llegado a ser tan importante para China como su línea a Birmania y a la Indochina francesa.

Un investigador americano ha hecho una extensa excursión por las regiones poco frecuentadas del noroeste de China y ha podido comprobar que han estado llegando provisiones y materiales de guerra a China durante el período en que Rusia intervenía en Polonia.

Aún después de haber acometido una expansión militar en gran escala en el Báltico, Rusia aceptó importantes órdenes chinas para su entrega de dos a cinco meses.

Completada desde el comienzo de las hostilidades chino-japonesas, la "línea vital" del noroeste constituye una hazaña de la ingeniería tan importante como la carretera de Yunnan-Birmania en el Sudoeste.

Desde la frontera de Siberia el camino sigue la histórica ruta de Marco Polo por las montañas Altai y el gran desierto de Gobi a Lanchow, continuando después un camino para las caravanas hasta el sistema de carreteras construídas por los chinos.

Anticipándose a que los japoneses puedan cortar la carretera que une a Sian con Lanchao, capital de la provincia de Kansu, los ingenieros chinos están acelerando la construcción de una carretera que une a Lanchao con todos los centros militares y políticos chinos de la provincia de Szechuan, directamente al sur, en la cual se encuentra Chungking, la capital del actual gobierno central.

A lo largo de esta ruta internacional que pasa por el corazón de Asia Central, Rusia ha enviado ya grandes cantidades de municiones, camiones y aeroplanos.

Lanchaw es el punto de concentración de todos los productos chinos destinados a los mercados rusos para ayudar a China y mantener sus compromisos de acuerdo con el convenio de trueque concertado entre los dos países.

Pérdidas chinas y japonesas durante el mes de diciembre

PEKIN, enero 13 (Transocean).—En un comunicado del speaker militar, se dice que en el mes de diciembre, han tenido lugar nada menos que 654 combates entre chinos y japoneses, en el norte de China. En el comunicado se dan los siguientes datos: pérdidas chinas en estos combates: 20,398 muertos y 18,059 prisioneros. Pérdidas japonesas 6,163.

EL CUARTEL GENERAL RUSO DECLARA QUE LOS PERIODICOS EXTRANJEROS REALIZARON UNA CAMPAÑA DE FALSEDADES

En su comunicado de la noche de ayer, el Alto Mando del Soviet reconoce que no se ha hecho progreso alguno

Refiriéndose a la noticia de la pérdida de Petsamo por los rusos, dice que no sólo ocuparon dicha localidad, sino que han avanzado ciento treinta kilómetros en dirección Sur

MOSCU, enero 13. (AP).—El alto mando del ejército ruso declaró esta noche que «el temor animal ante la perspectiva de un bloque militar entre Alemania y la Unión de las Repúblicas Socialistas Soviéticas ha inspirado la noticia que se ha publicado en los periódicos extranjeros, dando cuenta de que instrictores militares alemanes están reorganizando el ejército rojo.

Se dice que esa noticia es «una mentira estúpica».

En una larga nota asegura también que sólo 900 soldados rusos han perdida sus vidas en la campaña finlandesa y que esas bajas se «debieron al repentino frío más bien que a la acción de las tropas finlandesas».

Por otra parte, la revista militar publicada por el cuartel general del área de Lennigrado por conducto de la agencia Tass, declara que las tropas finlandesas han perdido no menos de 2.000 hombres entre muertos y heridos.

Declara, además, que «los chismes extranjeros generalmente pasan en silencio» el hecho de que «los miembros del cuerpo finlandés de Schutz brutalmente dan muerte a sus heridos» de manera que no puedan hablar con los rusos en caso de que cayeran prisioneros.

Confiesan que no han realizado progreso alguno

Al comunicado de la noche en que se da cuenta del bombardeo de algunos «centros ferroviarios y objetivos militares» se agrega una revista sobre «el segundo período de tres semanas de hostilidades en Finlandia. Insiste en que en ese período «no han ocurrido cambios importantes en el frente».

Incluye una vehemente condenación de «la fabricación de embustes acerca de las tropas soviéticas« por la prensa extranjera.

Dice que las agencias extranjeras, refiriéndose a míticas fuentes en Ginebra, Helsinki y Riga aseguran—no aseguran sino enronquecen gritando—que las tropas finlandesas han roto el frente en todas direcciones, que han cruzado la frontera soviética y que están librando operaciones en el territorio ruso.

Agrega que las agencias extranjeras han asegurado que en el sector de Suomussalmi, en medio de Finlandia, la división 44 rusa perdió 14,000 hombres y dice que «esta noticia es fruto de la fantasía supernatural de sus autores, pues la división número 44 nunca ha tenido más de 10,000 hombres en el frente y no ha podido perder 14,000.» (Los mensajes se han referido a las pérdidas de las dos divisiones, la 44 y la 163).

En el presente status de la guerra, dice el comunicado que en el área de Viipuri en el sur de Finlandia, las tropas finlandesas están a unas 44 millas de la Frontera; en la sección ártica de Petsamo a unas 80 millas de la frontera y el sector de Suomussalmi, en el cinturón de Finlandia, están más cerca del territorio ruso a unas seis a diez millas de la frontera.

Declara que los finlandeses no han llegado a la frontera en un solo punto y que el ferrocarril de Murmansk, en vez de haber sido cortado, no ha suspendido el servicio «ni un solo minuto».

El comunicado de ayer es algo más extenso

El comunicado de esta noche acerca de las operaciones del día de hoy dice:

«En las direcciones de Ukhta y Repola actividades de reconocimiento. En la dirección de Petrozavodsk choques entre las unidades de infantería. En el itsmo de Karelia, actividades de reconocimiento y en algunos sectores fuego de artillería.

«La aviación bombardeó centros ferroviarios y objetivos militares.»

Declara la revista que se publica hoy por el cuartel general que mientras en las tres primeras semanas se llevaron a cabo importantes operaciones que terminaron con la creación de «place d-armes» para las tropas soviéticas en territorio finlandés, en el segundo período de tres semanas las operaciones en la mayoría de los casos se limitaron a choques ordinarios, y reconocimientos. El terrible frío que se desató repentinamente facilitó grandemente la posición de los finlandeses pero a pesar de ésto no fueron capaces de aprovecharse de manera eficiente de lo favorable de tal situación.

Añade que no obstante ello, la «prensa extranjera, especialmente la francesa y sobre todo la agencia Havas, ha tratado de desarrollar en ese período las más importantes operaciones militares, haciendo las más falaces invenciones acerca de las tropas soviéticas».

«Este cuartel general—agrega—no tiene tiempo para refutar todos los días las mentirosas fabricaciones de los representantes de las agencias extranjeras, pero cree que no será inútil que de vez en cuando dedique algun tiempo a resumir la campaña mendaz de estos caballeros y exponer las cosas como son».

Dice que los corresponsales han asegurado que los rusos perdieron a Petsamo y que han llamado a los alemanes en su ayuda así como que 20 o 40 o 140 instructores militares alemanes han llegado a Rusia para reorganizar las tropas soviéticas.

Añade que las tropas soviéticas no solamente ocuparon a Petsamo sino que avanzaron 130 kilómetros hacia el sur.

LOS EXPLOSIVOS INGLESES REQUIEREN GRAN CUIDADO

Descripción de una gran fábrica de explosivos en Inglaterra. Se toman minuciosas precauciones para la evitación de un desastre. Carga de granadas a mano y a máquina

(Por H. V. MORTON)

(El autor de esta crónica, que es uno de los redactores del «Daily Herald» de Londres, ha sido el primer periodista a quien se permite visitar una fábrica de explosivos, desde el comienzo de la guerra actual).

LONDRES, enero de 1940.—Hay ciertas partes de Inglaterra que demuestran lo que debe haber sido el país en los primeros años de la revolución industrial, que comenzó en el tercer decenio del siglo pasado. Las fábricas están invadiendo los campos, y dos mundos distintos están allí uno al lado del otro; el primero, simbolizado por una parva; el segundo, por una chimenea. En un lado se cultiva el suelo, en el otro se fabrican cañones y explosivos.

En esta extraña región he visitado una fábrica de altos explosivos. Muchos de sus obreros llegan en trenes especiales y se apean en el andén de la estación propia de la fábrica.

Ni aun en tiempo de paz se da aliento a los visitantes en esta fábrica, y ahora que el país está en guerra detienen al visitante mucho antes de llegar al establecimiento, agentes de policía armados (N. de la R: en Inglaterra la policía no lleva armas, en tiempo de paz), que le conducen detrás de una cerca y le interrogan. Nadie sería tan necio que se atreviera a ir allí sin un pase del Gobierno; pero ni el mismo pase es suficiente para que le reciban a uno bien.

Los agentes, con pistoleras al cinto, tomaron nota de mi nombre y demás detalles y llamaron luego por teléfono para pedir instrucciones al respecto.

Me indicaron que siguiera por la avenida central y me presentara al cuartel de policía de la fábrica. Así lo hice. Se abrieron las grandes puertas y entré al lugar más extraño que se pudiera imaginar. Se me ocurrió que un nombre apropiado para él sería «El jardín de la muerte».

El arte de construir fábricas de altos explosivos requiere que el establecimiento esté diseminado en una gran extensión de terreno para que disminuya así el peligro que entrañaría un desastre.

Proseguí viaje en mi coche por espacio de un kilómetro y medio, pasando por puentes de cemento armado. A cada lado del camino, a intervalos regulares, había grandes montículos de tierra cubiertos con bonito césped. Debajo de cada uno de ellos, a gran profundidad, están los depósitos de trinitrotolueno, cordita y otros materiales igualmente peligrosos.

Nuevo interrogatorio

Llegué finalmente al cuartel de policía, donde nuevamente se me interrogó y se me hizo firmar un registro, dándome en cambio una tarjeta roja. La policía abrió nuevas puertas y de pronto me encontré en el edificio de la administración, donde me hicieron pasar al despacho del superintendente.

Le pregunté cómo podría definirse un explosivo en una sola sentencia corta. Sin vacilar un segundo respondió: —Un explosivo es energía concentrada en un espacio pequeño la cual, dadas ciertas condiciones, se suelta.

Al aproximarnos a la zona peligrosa un guardia nos indicó que vaciáramos nuestros bolsillos, confiscándonos (por el momento) cerillas, pipa, cigarrillos, tabaco y encendedor; y vi en un aviso pegado en la pared que el rapé estaba también en la lista de artículos prohibidos. Me dijeron que no se permite pasar con ningún objeto o cosa que cause fricción; y el rapé es una sustancia que temen casi tanto como las cerillas.

Entramos a un cuarto de vestir, en cuyo centro había una barrera baja. Uno de sus lados es «limpio»; el otro es «sucio». A nadie se permite pasar la barrera con los mismos zapatos que calza al llegar.

Los visitantes tienen que pararse en un pie, como las cigüeñas, mientras un operario le coloca zapatos de goma; una vez colocado uno de ellos, el mismo operario guía el pie y lo coloca en el lado «limpio». Hecha la misma operación con el otro pie, pasa uno al lado «limpio» del cuarto. Los obreros de la fábrica tienen que desvestirse y ponerse ropa especial de seguridad.

Caminamos por senderos pavimentados con asfalto suave, que es tan liso como el mármol. Si, por alguna casualidad inconcebible pasara por allí un hombre con botas claveteadas, sus pisadas no producirían chispas. Pero esto no ha pasado, ni es probable que pase...

Las granadas no se cargan en una sola fábrica grande, sino en una cantidad de pequeños edificios de cemento armado distribuídos a intervalos apropiados, de modo que si uno de ellos hace explosión no afecte a los otros. Nos acercamos a la entrada de uno de estos edificios y nos detuvimos a la puerta.

—No me está permitido llevarle a usted más adelante —dijo el superintendente.

Extraños personajes

Había unos doce hombres en el interior del edificio, vestidos con gruesas ropas blancuzcas. Todos llevaban unos gorros redondos, blancos, con un número pintado. Sus pantalones eran de fieltro blanco y sus zapatos estaban marcados con anchas flechas.

Estaban de pie frente a una mesa, pasándose las granadas de mano en mano, con la velocidad de una película de cámara lenta. Al recibir un hombre una granada vacía, introducía lentamente un cucharón en una lata y, muy lentamente, vertía el líquido en el interior de la granada. Ninguno de ellos levantó la vista para ver si les estaban mirando. Parecían un grupo de presidiarios que, de mala gana, estuviera aprendiendo a cocinar.

—¿Qué están haciendo? —preguntamos.

—Dispense usted, pero no puedo decírselo. Empero puede usted ver que están cargando granadas...

Pasamos frente a varios reductos que parecían parte de un fuerte antiguo. Estaban hechos de acero y cemento armado y su espesor era de varios metros. Su objeto es el de servir de refugio en caso de que suceda cualquier accidente.

Encontramos a cuatro hombres que empujaban un carretoncito cargado de granadas. Vestían la misma ropa informe que los otros, y marchaban a la velocidad de un caracol. La peligrosa carga pasó, deslizándose centímetro por centímetro hicimos a un lado respetuosamente para dejarla pasar.

Siguiendo nuestro camino, llegamos a un tinglado en que hombres, también sumamente lentos y también vestidos de blanco, estaban cargando cartuchos de proyectiles antiaéreos.

—¿Por qué trabaja esta gente con semejante lentitud?

—Tienen que hacer lo así. No debe haber ningún movimiento brusco. El reglamento prohibe todo juego de manos y todo chiste, bajo pena de inmediata expulsión.

La maquinaria

Observé, ensimismado, a unos de estos fantasmas que, con sumo cuidado, transportaban unos paquetes, al parecer, de fideos de color pardo, envueltos en papel plateado, que colocaban luego en los cartuchos metálicos vacíos: —Cordita —explicó el superintendente.

Una vez cargados los cartuchos, se les colocaba la correspondiente granada y el proyectil completo —de un metro veinte, más o menos, de largo— quedaba listo para ser disparado por las baterías antiaéreas.

Pasamos de allí a unos cuartos cuya atmósfera olía fuertemente a ácidos, y donde otros seres extraños, también sumamente lentos en sus movimientos, trabajaban frente a diversos estanques llenos de sustancias químicas. De ahí pasamos a un enorme taller donde se lavan las granadas vacías antes de cargarlas. Ahí vi por primera vez máquinas. Una cadena sin fin, muy lenta, llevaba las granadas de estanque en estanque. Primero las sumergía en soda cáustica, luego en agua, más tarde en ácido sulfúrico y finalmente en dos tanques de agua.

—Cada una de las granadas vacías tiene que estar absolutamente libre de polvo, de grasa y sustancias ásperas. Bastaría un grano de polvo para que se produjese una catástrofe.

—¿Nunca se cargan las granadas a máquina? —pregunté.

En respuesta a esta pregunta me condujeron a un edificio contiguo. Allí existe probablemente el taller más moderno del mundo para la carga de proyectiles. Como no estaba funcionando, pudimos recorrerlo y examinar las instalaciones.

Un aparato automático echa la carga de explosivo en los cascos de granada. Cada una de las operaciones necesarias se efectúa en un refugio a prueba de explosiones, hecho de muros curvos de más de medio metro de espesor. El operario que maneja las máquinas está de pie detrás del muro.

Otro aparato, de apariencia más peligrosa aún, carga dieciocho granadas en una sola operación. Según lo que pude ver, el éxito de esta operación depende de que la granada vacía llegue a una posición exacta frente al cargador.

De este taller pasamos a un depósito donde había millones de granadas de todos los calibres, provenientes de fábricas diseminadas por todo el país. En el depósito trabajaban unas cincuenta mujeres, que revisaban cuidadosamente cada una de los proyectiles.

Al salir finalmente del recinto exterior del enorme establecimiento, dejar detrás de mí esos quince kilómetros de «energía concentrada» y dejé de sentirme feliz.

(Derechos reservador al DIARIO DE LA MARINA por North American Newspaper Alliance).

Se presentó un proyecto de ley que elimina las cuotas de azúcar y la de Cuba la reduce a 250,000 toneladas

El proyecto, presentado por la Liga Azucarera Americana tiende a perjudicar los intereses cubanos, pues, además establece un impuesto fuerte para todo azúcar importado

(Especial para DIARIO DE LA MARINA).

NUEVA YORK, enero 13. (Exclusivo).—La Liga Azucarera Americana acaba de ofrecer un proyecto de Ley al Comité Azucarero de la Cámara de Representantes, presidido por el diputado Cummings, que reformaría, si fuese adoptado por el Congreso, toda la legislación presente sobre el problema del azúcar.

Al presentar el proyecto, la Liga envió un memorandum sometido por el grupo de Luisiana, que propone que si las cuotas domésticas sobre azúcar son mantenidas, se aumenten dichas cuotas, a costa del azúcar cubano y «congelando» la cuota filipina en la cifra mencionada por el Acta de Independencia de las Filipinas.

El proyecto es vicioso y tendiente a perjudicar los intereses cubanos. Según sus cláusulas, el consumo de azúcar cubano quedaría reducido a 250,000 toneladas anuales y el consumo del azúcar producido en las Filipinas a 50,000 toneladas. Al mismo tiempo impondría de $1.50 por cada 100 libras de azúcar importada, sin hacer excepciones en favor de ningún país.

El proyecto consiste de nueve secciones, así:

Sección 1.—El término «azúcar» quiere decir azúcar crudo, para el consumo directo y azúcar líquida.

Sección 2.—Autoriza al Secretario de Agricultura a determinar en enero de cada año el total de azúcar que se habrá de producir en Estados Unidos, sus territorios y posesiones, disponibles para el consumo de ese año en Estados Unidos. Agrega que el Secretario anunciará como un cálculo de las necesidades domésticas de consumo, el total consumido durante el año anterior. El Secretario, entonces, deduciría del cálculo de consumo las existencias de azúcar doméstica y anunciaría la cantidad que se necesitaría del extranjero.

Sección 3.—El primer día de cada mes el Secretario, basado en la estadiística del mes anterior, anunciaría si los cálculos para enero requerían reajustes con respecto al consumo y la existencia a la mano. Luego el 10 de mayo, el 10 de septiembre y el 10 de diciembre, reduciría o aumentaría la cantidad de azúcar extranjera a las necesidades estrictas de los consumidores del territorio continental de Estados Unidos durante el resto del año.

Sección 4.—Para «proteger los intereses de los consumidores» y «proteger el bienestar comercial de las personas ocupadas en la industria azucarera doméstica', el Secretario es autorizado «solamente en casos de emergencia o para evitar excesos o carestías en el tráfico azucarero», a hacer reajustes en las importaciones extranjeras de cualesquier año de modo «que el precio de detalle promedio no se aumente de modo que el índice anual de precios resulte mayor comparativamente que el de otros productos alimenticios domésticos, de acuerdo con los precios vigentes en los años de 1932 a 1934».

Sección 5.—Las cuotas para países extranjeros se basarían en las cantidades importadas en 1937, 1938 y 1939, para los fines de proratas. Ningún país podría embarcar a puertos americanos más de la cuarta parte de su cuota en el mes de enero. La cuota cubana se limitaría a 250,000 toneladas.

Sección 6.—Para la estabilización del mercado azucarero, los tipos de derechos vigentes el 1 de diciembre de 1939 continuarían en vigor hasta la terminación de la ley propuesta. Esto quiere decir que el azúcar cubano tendría que pagar $1.50 por cada 100 libras.

Sección 7.—La ley permanecería en vigor durante cinco años.

Sección 9.—Ordena la cancelación de las cuotas vigentes, y propone un total para Estados Unidos de 5,081,000 toneladas. Actualmente la cuota doméstica total es de 3,715,000 toneladas y la diferencia, como se ve sería a costa de Cuba. El total de azúcar extranjero importable, incluyendo el cubano y el filipino, sería de 1,373,000 toneladas. La importación actual es de 1,911,476 toneladas.

Italia tiene en el Mediterráneo un sistema militar para impedir toda navegación en el caso de una guerra

Dicha nación contempla con el mayor optimismo la situación en el Mare Nostrum, sin temor a verse aprisionada en su vital espacio y no comprende determinadas reticencias de la prensa

MILAN, Italia, enero 13. (Transocean).—«Gazeta del Popolo» dedica hoy un artículo a examinar el cambio total de la situación política en el Mediterráneo. Desde hace unos años—dice el periódico—Italia contempla con alto optimismo la situación del Mare Nostrum, sin miedo a que pueda ser aprisionada en su espacio vital. Italia ha establecido en el Mediterráneo un sistema militar que le permite confiar en que, en caso de guerra, no habrá navegación posible por este mar contra la voluntad de Italia. En el globo no hay palabras que peor resuenen en los oídos italianos que Gibraltar y Suez. Hoy, empero, no considera estos nombres vinculados con las cuestiones de la estrategia naval, que para ella son cuestión de orgullo nacional.

Italia se pregunta, por ello, qué es lo que se propone la prensa inglesa retornando a la significación estratégica de estas posiciones, es decir, volviendo a poner sobre el tapete el viejo tópico de «Italia prisionera». No puede comprenderse qué interés hay en recordar a nadie sobre la causa de un posible conflicto, y en hacer repicar en sus oídos palabras malsonantes. La única explicación para ello es que Inglaterra tiene interés en afirmar que si las cosas no andan muy bien en el Mar del Norte, sin embargo continúa teniendo firmemente en sus manos las posiciones del Mediterráneo.

Interrumpido el tráfico ferroviario en Italia, debido al frío y las nevadas

ROMA, enero 13. (Transocean).—A consecuencia de las grandes nevadas en el norte de Italia y a una nueva ola de frío, todos los trenes que llegan a Roma lo hacen con gran retraso. El Oriente Express ha llegado con veintiuna horas de retraso, y el Simplon Express no ha podido circular. La ola de frío se extiende en dirección al sur.

EN EL ESCENARIO DE LA GUERRA

13 DE ENERO DE 1940

FRENTE OCCIDENTAL

Los sectores que forman este Frente del Oeste siguen aletargados. El primer despacho emitido por el Estado Mayor francés, en horas de la mañana, dice: «No hay novedad en el frente del Oeste». El que se hizo público a las once de la noche dice así: «En los sectores que median entre la cuenca del Blies y la del Sarre se ha registrado actividad de patrullas, acompañada con fuego de artillería. También ha estado activa la aviación». Los sectores estarían entre estos dos ríos que hoy se indica, tienen una extensión de varios kilómetros de frente. Comprende desde la parte Este de Sarreguines, al saliente de Lauterberg, en la margen izquierda del Rhin.

En el parte oficial del Alto Mando alemán, cuando se citan las operaciones en este frente, se hace referencia a las del día anterior, y expresa: «Ayer no se registraron acciones dignas de mención en el Frente Occidental.» Continúan ambos beligerantes siguiendo la política de mutua discreción.

LA GUERRA EN EL MAR

Por el contrario de lo que ocurre en los frentes de Francia, en el Mar, especialmente en el Mar del Norte, donde continúan a todo lo las exploraciones de la aviación en la zona costera, porque, aguas adentro de la costa británica, cada vez se encuentran las escuadrillas de aviación correspondiente como sufren mercantes y patrulleros ingleses las consecuencias de esta original guerra.

Al dar cuenta en la fecha anterior de las bajas sufridas por los mercantes y patrulleros británicos, se informaba que, además de los barcos que aparecían en la relación, otro más que, bien entrada la noche había sido atacado a menos de cuatro millas de la costa, y, en su día, de los posibles náufragos habían salido varios botes de las estaciones de salvamento instaladas en la costa. Desde Londres se aclara lo ocurrido con fecha de hoy. El «cargo» británico «Persian Empire» y el patrullero «Ribby» que le daba escolta al momento, fueron atacados por un avión alemán que tenía la intención de acribillarlos como los cuatro anteriores. El capitán del buque inglés respondió a un engaño, ya puesto en práctica por los pesqueros gallegos en aguas del Mar Cantábrico, antes de la liberación del Frente Norte Español. Contestó al ataque del avión, disparando al espacio, mercante y patrullero, gran cantidad de cohetes bengalas que hicieron ahuyentar al atacante, ante el peligro que los barcos británicos se acercaran al lugar del hecho.

En horas de la mañana, informaba la Asociación de la Prensa, desde Londres, que sobre la base naval del estuario de Forth (Firth of Forth) había volado una escuadrilla de aviones alemanes. Horas más tarde desmentía la noticia, alegando que fué un error. Por su parte el Ministerio del Aire, también desde Londres, confirma la aparición de los aviones alemanes sobre Firth of Forth y el combate sostenido con los de las Reales Fuerzas Aéreas de cuyo resultado aparece un avión alemán derribado.

También el Ministerio del Aire hace mención de un ataque realizado por las escuadrillas inglesas «de acción), contra tres destructores alemanes que, según el cable, fueron vistos desde la costa inglesa. Cree que en la trasmisión debe de haber un error. En el comunicado alemán dado con fecha de hoy, se comunica que un grupo de ocho aviones inglesas bombardeó en una base alemana, a unos destructores que se encontraban fondeados, sin hacer blancos, según el despacho de Berlín. Nos inclinamos a creer que se trata de la misma noticia, y ésta corresponde a lo que ayer adelantó el Almirantazgo británico, cuando expresó que las Reales Fuerzas Aéreas habían volado sobre las islas de la Frisia alemana, Heligoland y Sylz. Pese a que ambos Mandos coinciden al dar la noticia, se reservan el lugar del hecho. La presencia de los destructores alemanes a la vista de la costa británica está descartada después del enorme campo de minas que sembraron los buques ingleses; acercarse a esas condiciones sería una temeridad grande sin beneficio alguno. Se sabe que lo del campo minado no sea cierto.

Desde Londres se anuncia que la aviación alemana ha tratado de destruir por medio de bombas, un transatlántico de diez mil toneladas, dos patrulleros y un mercante, todos los cuales han tenido la fortuna de salir ilesos de la agresión. Se reporta la pérdida del patrullero «Lucida» por los efectos de una mina, sin que perezcan los doce tripulantes que iban a bordo. También se reporta que el buque griego «Tonis Chandris», escapando a la persecución de que fué objeto por parte de un submarino alemán, se fué a estrellar contra la costa de la parte Norte de Escocia, Sur de las islas Orcadas. Este hecho servirá para que en las entradas de la bahía de Scapa Flow se redoble la precaución ante la presencia de tan desagradable paseante.

LA GUERRA EN FINLANDIA

El comunicado oficial de Moscú dado en esta fecha, como en días anteriores, solamente reporta actividades de contacto, entre las patrullas que forman el frente Oriental de Finlandia, desde la frontera al Este de Suomussalmi, hacia el Sur. Repite los nombres de las poblaciones rusas de Ukhta, Repola y Petrozavodsk, indicando que los sectores a que se refieren están al Oeste de las mencionadas poblaciones. En la misma forma ha transcurrido el día en el frente de Karelia, el contacto entre patrullas y el fuego de artillería en algunos momentos, es toda la operación realizada. En nota aparte, ridiculiza el Mando de Moscú la serie de informaciones que, según este organismo, se están tejiendo sin fundamento alguno. También confiesa que con esta fecha han bombardeado las vías férreas finlandesas.

Desde Helsinki y también por comunicado oficial, no se reporta actividades en el istmo de Karelia. En el frente oriental, informa que fué rechazado un ataque de patrullas rusas en Aittajoki (el cauce de este río se encuentra dentro del territorio finlandés, a 28 kilómetros de la frontera, al noroeste de Suojarvi). También refiere que en diversos sectores fueron inutilizados doce tanques y tres autos blindados. Al dar cuenta de las actividades de la aviación, coincide en sus detalles con el comunicado de Moscú. Ninguno de los dos Mandos hace la menor alusión a los frentes del Artico ni por Kuolajarvi y Kuolajarvi (Salla), ni por el de Petsamo.

M.E.C.D. 2016

SUPLEMENTO DIARIO EN FOTOGRABADO

DIARIO DE LA MARINA

ACTUALIDAD NACIONAL E INTERNACIONAL

LA HABANA, Domingo 14 de Enero de 1940

LA FOTOGRAFIA está jugando un papel destacadísimo en la presente guerra, especialmente en la lucha aérea. Como se sabe, en un avión aterrizado forzosamente en Francia, el estado mayor galo se incautó de una cámara alemana enorme que llevaba a bordo, bastante parecida a la que mostramos en una de estas fotos, de procedencia inglesa, igualmente usada por la aviación británica en el frente occidental y en las excursiones sobre territorio germano—varias de ellas celebradas hace pocos días—. La otra foto nos exhibe el resultado de una maravillosa foto alemana, tomada desde un avión germano sobre Boulogne-Sur-Mer (en el norte de Francia). En ella, perfectamente numerados se registran los lugares donde se localizó el muelle de la población (1), almacenes (2), un jardín (3), los docks flotantes (4), la estación (5), la estación junto al muelle (6), las baterías de costa (7), los fuertes (8), talleres ferroviarios (9), cuarteles de tropas (10), varios buques anclados (11, 12 y 13), dos hidroaviones (14), la estación aérea (15), un porta-aviones (16) y dos puentes ferroviarios (17). (F. W.)

SU EXCELENCIA el Sr. Sakae Nanjo, Encargado de Negocios de S. M. Imperial el Mikado, ofreció el pasado viernes una recepción especial dedicada a los señores directores de periódicos diarios y revistas habaneros. El bello palacete de la Legación japonesa vióse concurridísimo con tal motivo, cambiándose frases de cordialidad entre el diplomático nipón y nuestros compañeros. En este grupo, rodeando al señor Nanjo, se destacan, entre otros, nuestros colegas Miguel de Marcos, José Sánchez Arcilla, Miguel Baguer, M. Castellanos, Nicolás Bravo y S. de Varona. (Foto D. M.)

MEDIANTE una sencilla ceremonia, tomó posesión, ayer, el señor Gutiérrez de la Solana del importante cargo de Administrador General de la Aduana de la Habana. Al acto asistieron todos los altos jefes de secciones y numerosos amigos particulares del nuevo jefe. (Foto D. M.)

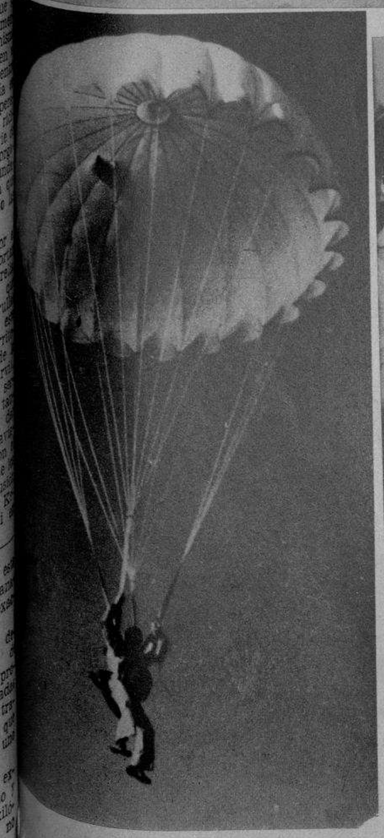

EL CARNAVAL AEREO. — He aquí una parte del enorme gentío—más de 15.000 personas—que presenció la inauguración del destacado acontecimiento. En otra foto: Jimmy Goodwin, uno de los paracaidistas, momentos después de pisar tierra, tras haberse lanzado desde 12.000 pies de altura. Por último: Buddy Batzel, otro paracaidista, descendiendo a tierra después de lanzarse desde 12.000 pies de altura. Batzel cayó cerca de diez mil pies antes de abrir su paracaídas, emocionando a los miles de espectadores. (Fotos D. M.)

VARIAS ORGANIZACIONES artísticas e intelectuales, por medio de una nutrida representación que se hizo colectiva en el propósito, visitaron recientemente nuestra redacción para solicitar de nosotros el concurso de estas columnas con el fin de lograr el indulto del escultor cubano Pablo Forras Gener, que se halla sometido a un proceso en España. Entre las personalidades que nos visitaron están el Presidente del Circulo de Bellas Artes, el Director de la Academia de San Alejandro y otros, destacándose igualmente algunos compañeros en la prensa, entre éstos Pizzi de Porras. (Foto D. M.)

M.E.C.D. 2016

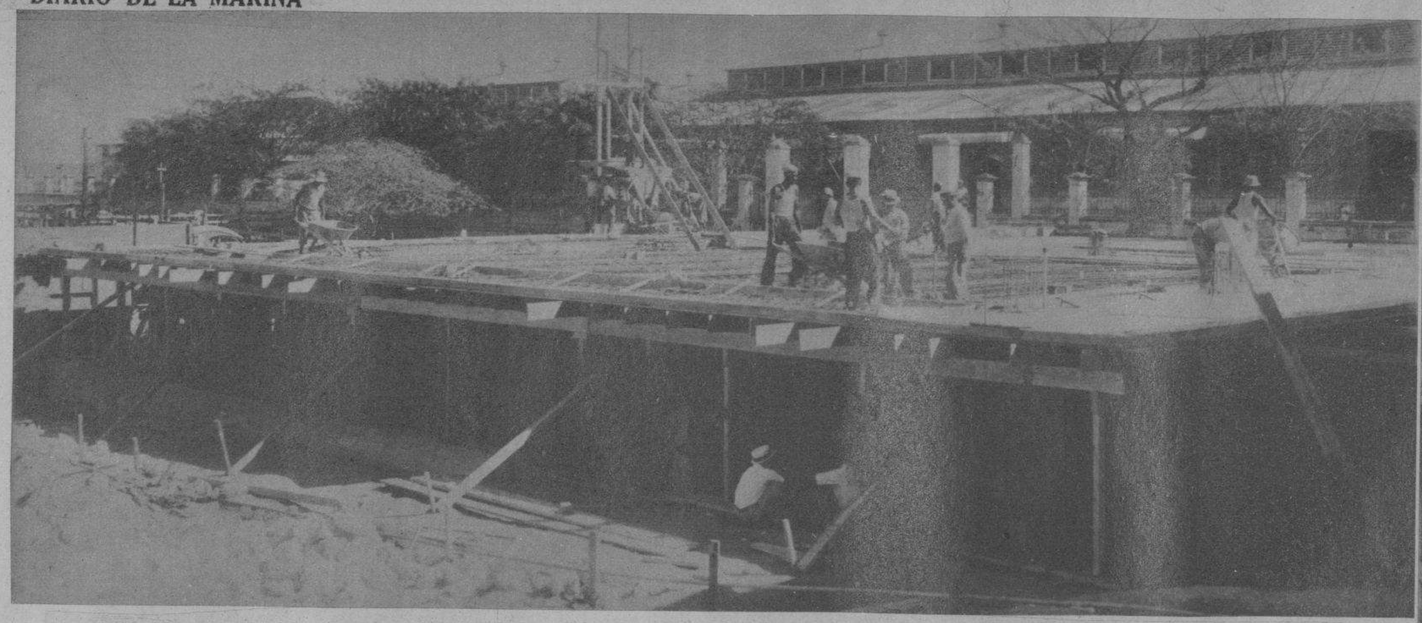

¡Y este es el comienzo de la obra máxima que el Sr. Presidente de la República y el Ing. Sr. Amadeo López Castro, pueden llevar a cabo en beneficio de la ganadería cubana! He aquí la nueva planta de refrigeración y la fábrica de «corned beef» en construcción, que llegarán a ser la válvula de escape a la super-producción de ganados cubanos y elmedio de regular el precio para el consumo nacional. El Sr. Presidente de la República, Dr. Federico Laredo Bru, y el Sr. Secretario de Agricultura, Ing. Amadeo López Castro, tienen en su poder los datos e informaciones que se han podido recoger en largos meses de estudios, viajes de exploración y experimentos, acerca de la instalación y funcionamiento con estabilidad de esta nueva industria, sobre la base de resultados prácticos económicos para la República en general. Ambos ilustres gobernantes después de ver las obras que se están realizando y de examinar los proyectos en ejecución, han convenido en prestar su más decidido apoyo a esta empresa, por entender que ella es la clave de la solución de los problemas de la ganadería cubana.

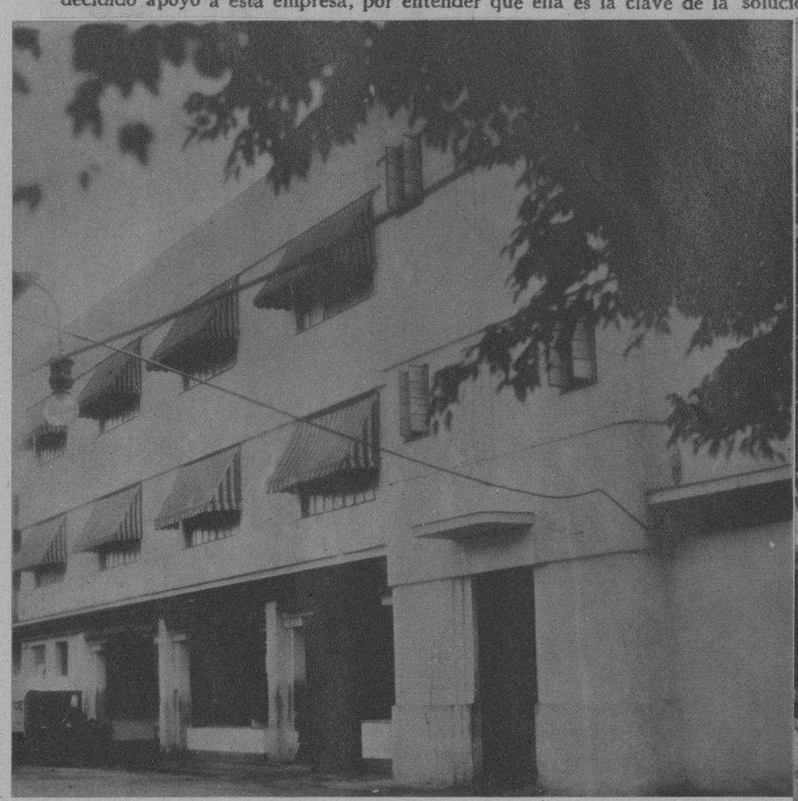

Planta dedicada a la fabricación de jamones, tocinos, mortadella y embutidos.

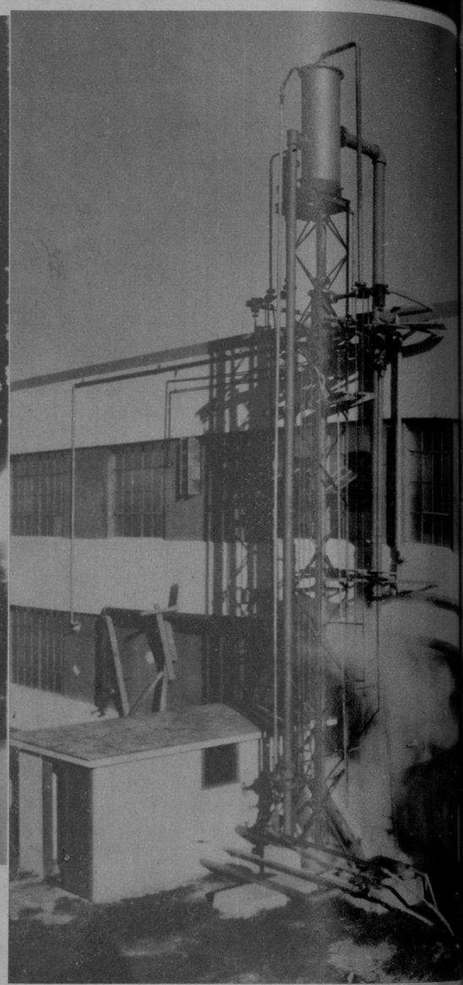

Edificios de los Laboratorios Lex, subsidiarios de la COMPAÑIA GANADERA DE LA HABANA, S. A.

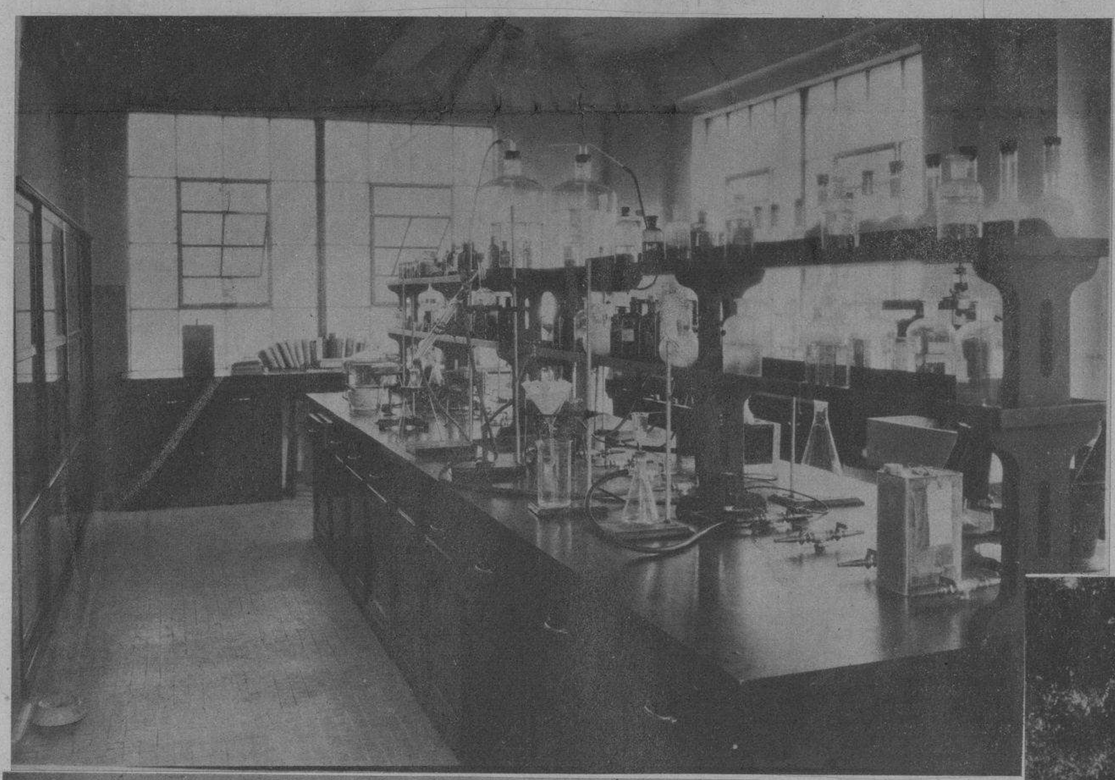

Laboratorio de Control Analítico y de Standarización de los productos. Lex.

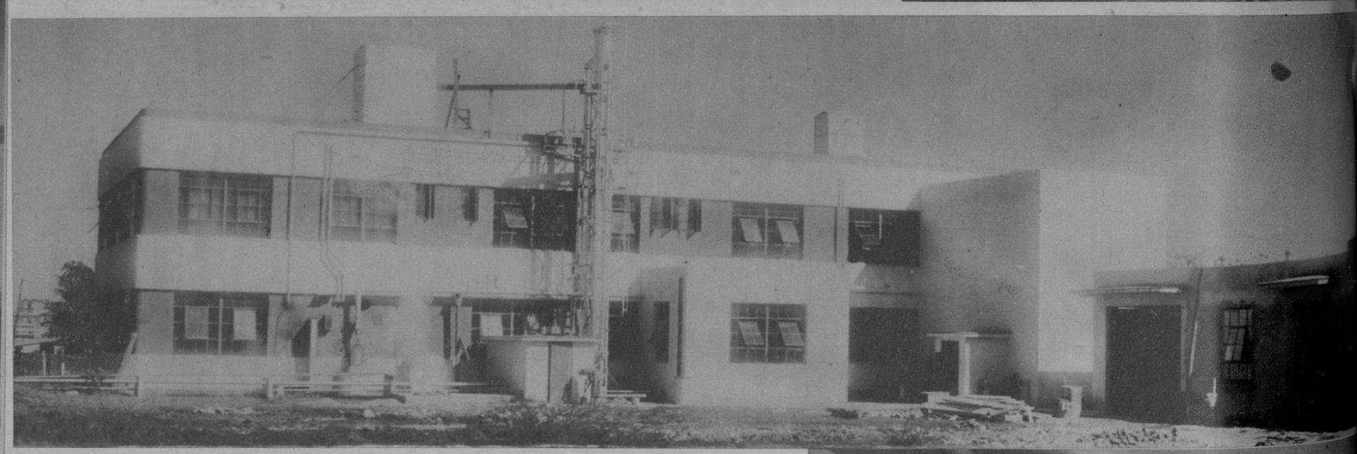

Oficina Central de la Compañía Ganadera de la Habana, S. A.

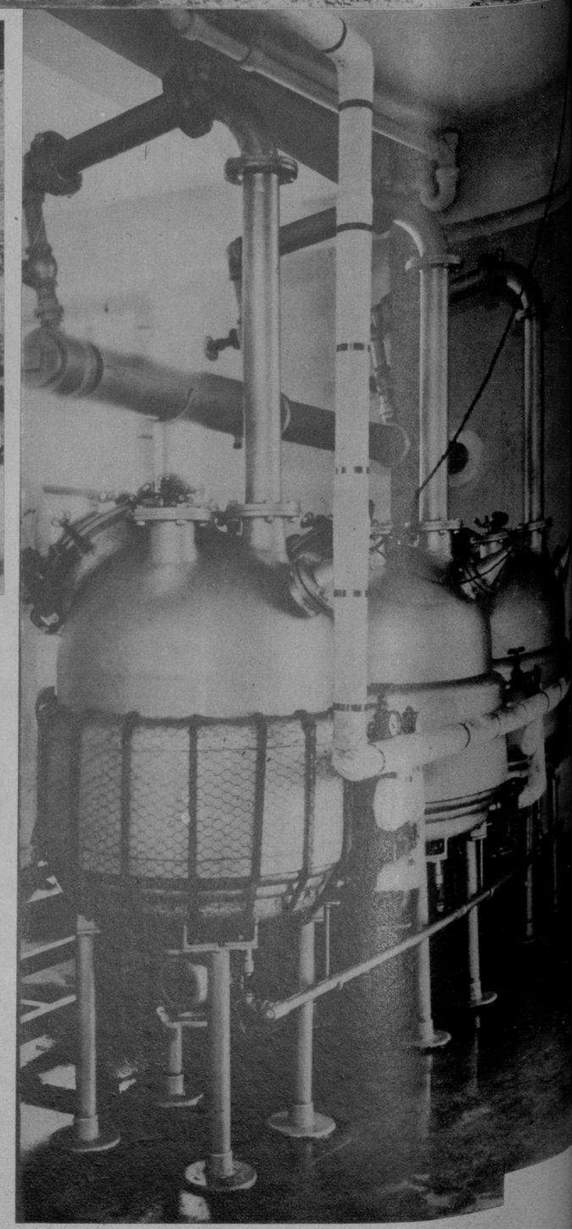

Tachos de concentración al vacío.

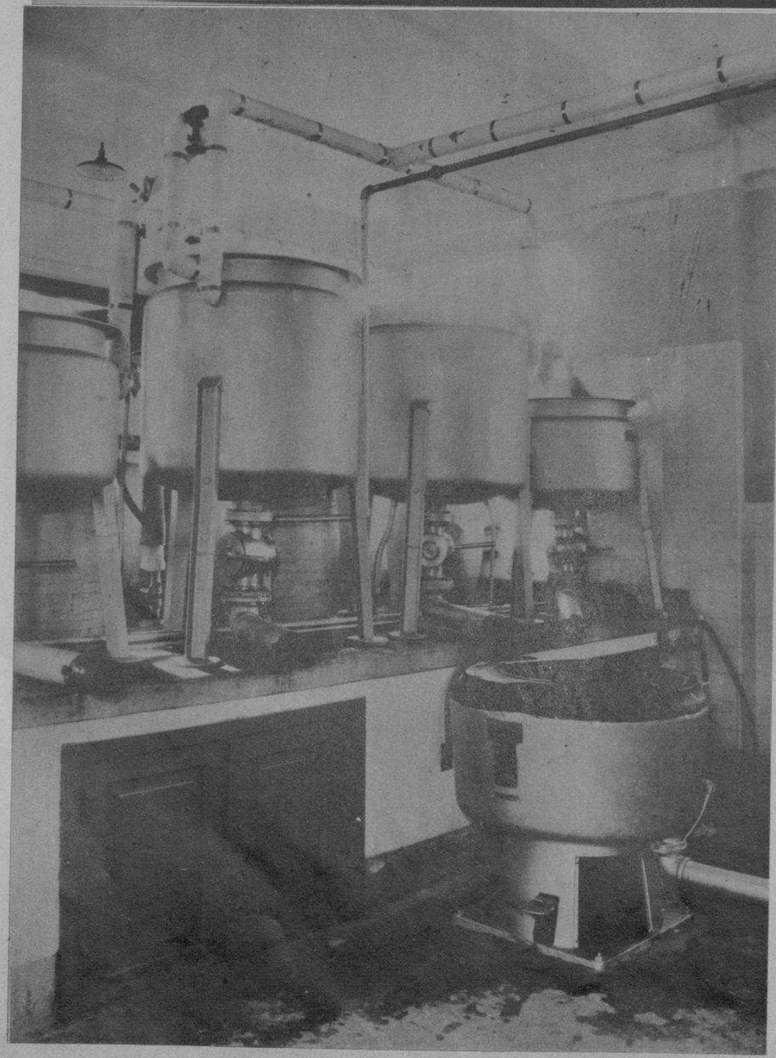

Equipo de extracción y prensaje en la elaboración de Extracto de Hígado, Vitaminas y productos opoterápicos Lex.

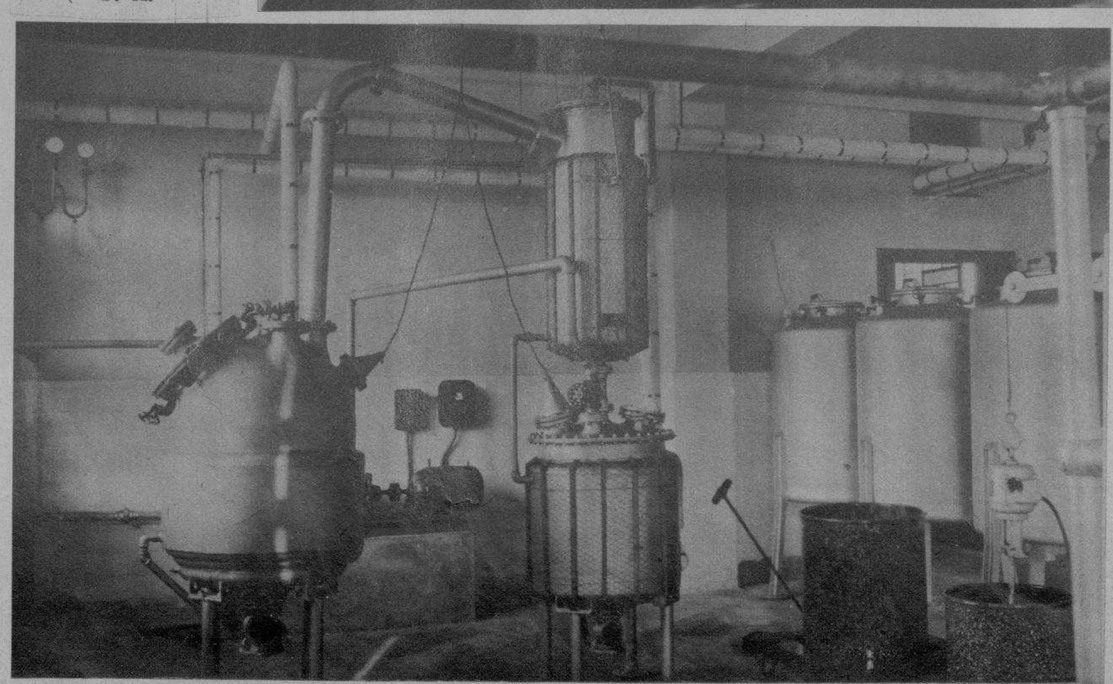

Aparatos de destilación al vacío y obtención de vitaminas.

M.E.C.D. 2016

Dad a los niños
lo que es de los niños
CASTORIA
EL LAXANTE DE LOS NIÑOS
40-20

Agradable—suave—eficaz. No expone el niño a los posibles malos efectos de los laxantes para adultos

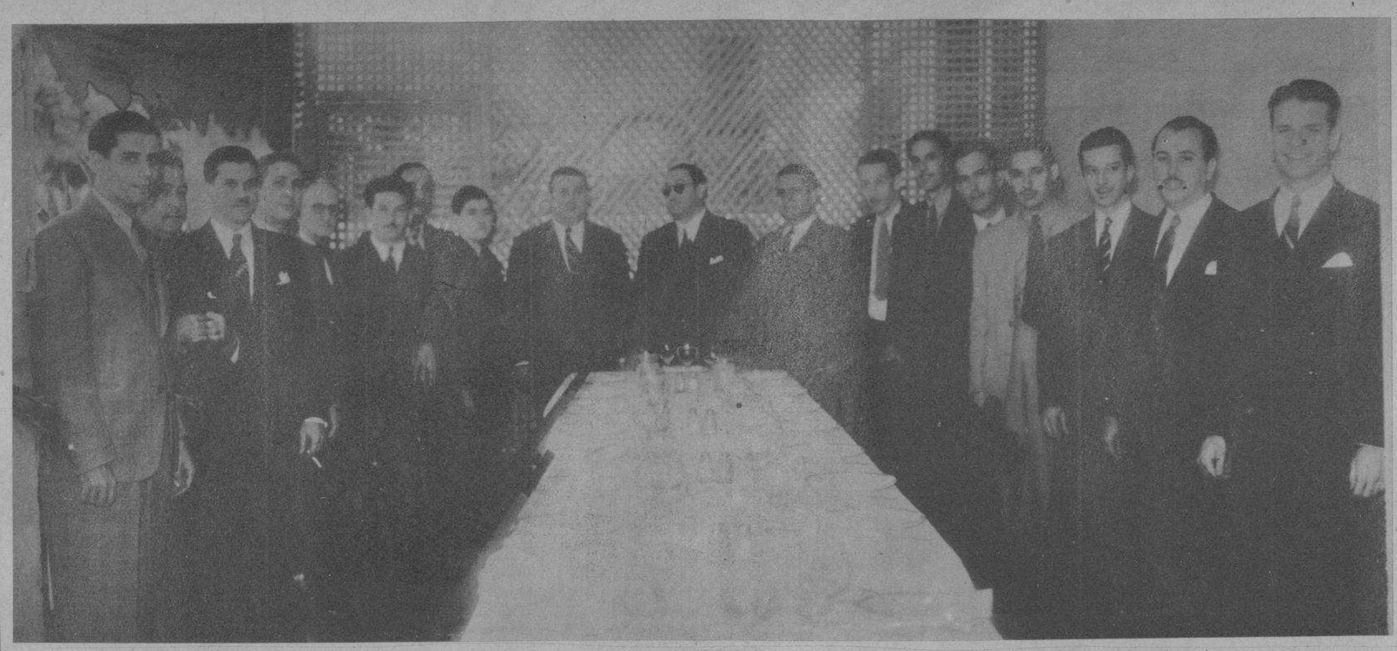

CON UN ESPLENDIDO almuerzo en el «Sea Club», homenajearon el día 11 del presente mes, al señor Víctor Cisneros, Administrador del Cine Belascoaín, las Empresas y Administradores de los Circuitos Teatrales Smith y Carrerá. En la presente foto figuran los asistentes al homenaje, señores Ernesto P. Smith y Edelberto de Carrerá, propietarios de los Circuitos de sus nombres; Pedro Sáenz y Pedro Yáñez, Administrador y Sub-administrador de la distribuidora de películas RKO-Radio; A. Muxó y J. A. Fernández, contadores de los Circuitos Smith y Carrerá; y Eduardo Zanón, Miguel Ruiz, Sergio Medina, Armando Criado, Ricardo Calderón, José Luis Hevia, Mario Curbelo, Rafael Rodríguez, Rodolfo Villarreal, Humberto Alvarez, administradores de los Teatros Encanto, Auditorium, Riviera, Alkázar, Trianón, Favorito, Infanta, Florencia y Olimpic respectivamente; el festejado, y Edelberto de Carrerá, Jr. (Foto D. M.)

CASIMIR INGLES
"PETRONIO"
Arbitro de la Elegancia
PIDALO A SU SASTRE
ALMACENES "NAZABAL" MURALLA 420

EL COMANDANTE ROGELIO López Jorge, en compaña del capitán Agustín Parlá, precursor de la Aviación Cubana, en el Aeródromo Militar de Ciudad Militar. (F. D.)

SANCTI SPIRITUS.—Grupo parcial de bellísimas amazonas y apuestos jóvenes que escoltaban a S. M. Guillermina I, «Reina de la Feria»; y sus Damas Aida y Esther, en el momento de inaugurarse oficialmente la Segunda Gran Feria Exposición Ganadera Nacional, 1939. (Foto D. M.)

¡QUÉ DIFERENCIA!
Y toda la diferencia está en los ojos. Transforme sus ojos instantáneamente en dos fuentes de hermosura con Maybelline. Enteramente inofensivo, no produce escozor ni causa lágrimas. Negro, castaño y azul. 2
Maybelline

Blanquea
secreta y rápidamente
Esta Crema para pecas más popular del mundo es también un magnífico blanqueador de la piel. Su espejo le dirá francamente sobre sus virtudes embellecedoras.
Después de usar un solo pote, usted tendrá el cutis más claro y una piel más suave y atractiva tan deseados por toda mujer que presta atención al encanto facial.
Quita las Pecas — Blanquea el cutis

Exide
EL ACUMULADOR DE LARGA VIDA
Los automovilistas aprecian el brillo de las luces, el arranque instantáneo y el encendido seguro que les depara EXIDE. Es el acumulador de confianza, el que más dura.
Distribuidores para Cuba: Cía. Nacional de Acumuladores, S. A. San Lázaro 165, Habana Tel. M-1524 31

VISITARON nuestra redacción la doctora Pearle Aikin Smith, decana de la Universidad del Sur de California—que permanecerá unos días en Cuba, donde llegó en representación de Mr. Rufus B. Von Klensmith, Presidente de aquel centro docente—y la distinguida dama Mrs. Robert W. Walsh, figura destacada de la sociedad de Los Angeles. Ambas fueron acompañadas por el teniente Rodríguez Alonso, profesor de nuestra Escuela Naval, y el señor M. Hernández Micado. Departiendo con las distinguidas visitantes, nuestro compañero José Caminero, que las atendió en nombre del DIARIO.

UNA VERDADERA legión de chiquillos invadió los salones del Casino Español de Guanabacoa, el pasado día 6, en que el Club Rotario de aquella villa efectuó un reparto de juguetes. La presente foto es una elocuente demostración de la concurrencia infantil. (Foto D. M.)

EL NOTABLE tenor y doctor Alfonso Ortiz Tirado, uno de los artistas más destacados de Hispanoamérica, será presentado en breve en Cuba—por Kresto—, en una combinación admirable de arte a beneficio de los amantes de la buena música. (F. D. M.)

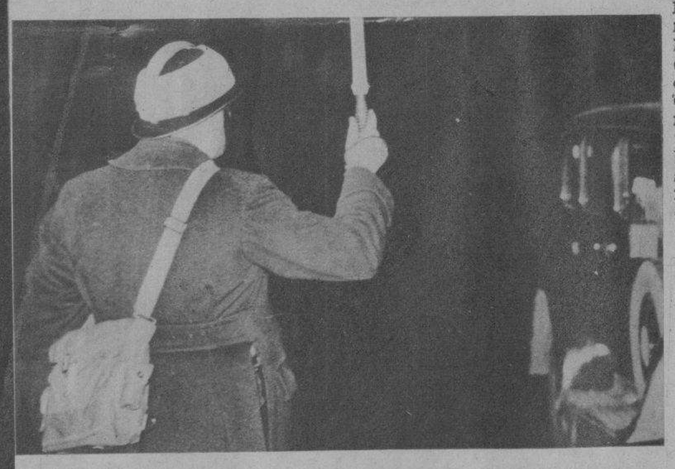

EL PASADO día 6, con motivo de la Fiesta de Reyes, el Club Rotario de Guanabacoa llevó a cabo en los salones del Casino Español un magnífico reparto de juguetes entre los niños pobres de la localidad. El señor Segundo Presmanes actuó como Presidente. Aquí entrega uno de los juguetes a una niña. (Foto D. M.)

NUEVOS uniformes para la policía francesa. Las líneas blancas en el casco, el correaje y el club se han impuesto debido a las necesidades del tráfico en los instantes de oscuridad. Este policía ordena el tráfico en los Campos Elíseos. (Foto Wide)

DR. CABRERA
San Miguel Nº 426. Telf. M-1885.
EXCLUSIVAMENTE RADIOGRAFIAS y CANCER.—RADIOGRAFIAS A DOMICILIO, RADIOTERAPIA, RADIUM, DIATERMIA.

Dr. Valdés Anciano
M-1794 PRADO No. 62
Exclusivamente enfermedades Nerviosas y Mentales

UN ASPECTO de la comida anual ofrecida por la Asociación Antiguos Alumnos del Colegio La Progresiva, de Cárdenas, en la noche del día 30 de diciembre pasado, bajo la presidencia del prestigioso abogado cardenense doctor Nilo A. Barroso. (Foto D. M.)

Corbatas Fancy Club
La corbata de la aristocracia

Restaurant MARGUERY
ESTABLECIDO DESDE HACE MAS DE UN CUARTO DE SIGLO. ABIERTO LOS DOMINGOS.
DE FAMA INTERNACIONAL POR LA EXCELENCIA DE SU COCINA FRANCESA Y DE SUS VINOS AÑEJOS. ARROZ CON POLLO A LA CRIOLLA.
LUGAR DE REUNION DE LO MAS PRESTIGIOSO DE LA COLONIA LATINA EN NEW YORK.
270 PARK AVENUE. NEW YORK.

M.E.C.D. 2016

Obras Inspiradas y Ejecutadas por el Coronel BATISTA

Topes de Collantes, maravilla de América.—Hospital "Doctor Grillo", la mayor construcción de Oriente.—Dos grandes Preventorios infantiles.—El Primer Hospital Infantil Antituberculoso.—El sello semi postal.

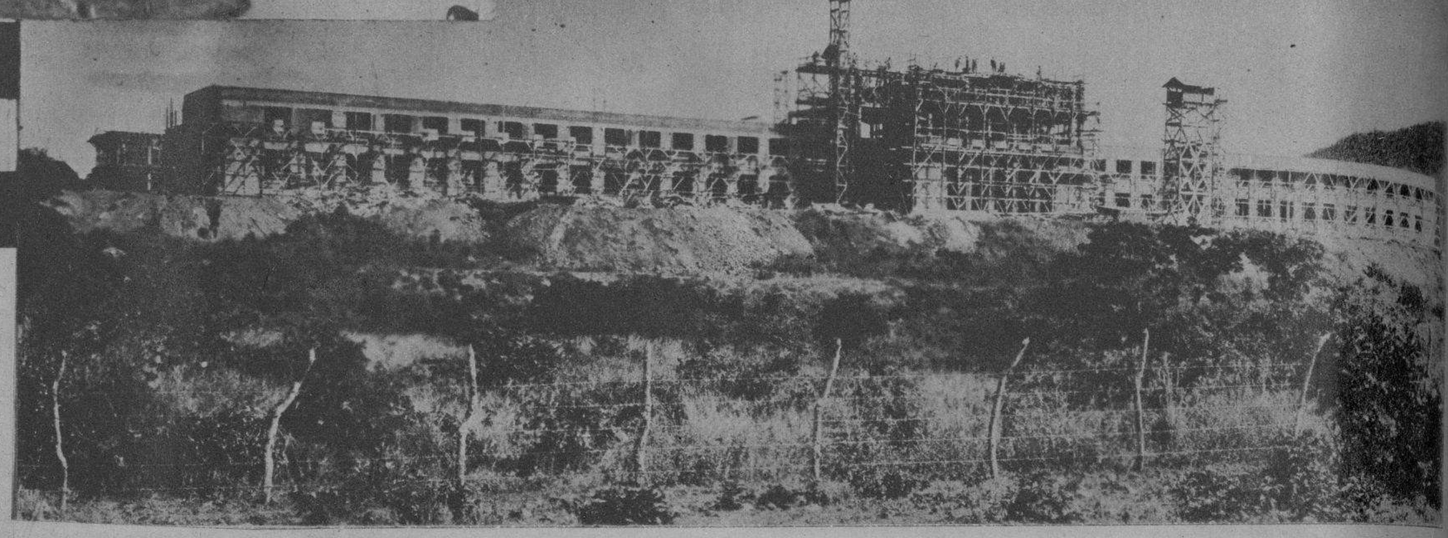

El balance de la obra del coronel Fulgencio Batista— realizada desde la Jefatura del Ejército sin costo alguno para el Estado— supera a todo elogio, sobrepasa toda ponderación.

He aquí solamente unos cuantos aspectos de la misma: el primer sanatorio antituberculoso del mundo, verdadero orgullo nacional para los cubanos. El Hospital "Doctor A. Grillo", en El Cobre, la mayor construcción de la provincia de Oriente, de amplísima capacidad y modernísimamente equipado. El Hospital Infantil Antituberculoso, iniciativa de su esposa la señora Elisa Godínez, también el primero de su clase que se erige en Cuba. Y estos dos Preventorios cuyas fachadas reproducimos. En todos estos establecimientos se dará ingreso, asistencia médica, alimentos, medicinas, etc., absolutamente gratis para las personas pobres de Cuba. En ningún país del mundo se rinden gratuitamente tales servicios en la medida proporcional que se hace entre nosotros. Esa obra de reivindicación popular, merece (aún de los más egoístas o indiferentes), el aplauso y la aprobación. Sobre todo porque, indudablemente, jamás antes se había hecho obra de tan alto beneficio para el pueblo y de tan profunda proyección internacional. Cuba, hoy, en el mapa científico del mundo, ocupa uno de los más significados lugares. Es la obra del coronel Batista, verdadero líder de su pueblo, enraizada al alma popular por medio de esta gestión de tanta trascendencia social. Estos son hechos, simplemente, no vanas palabras o promesas.

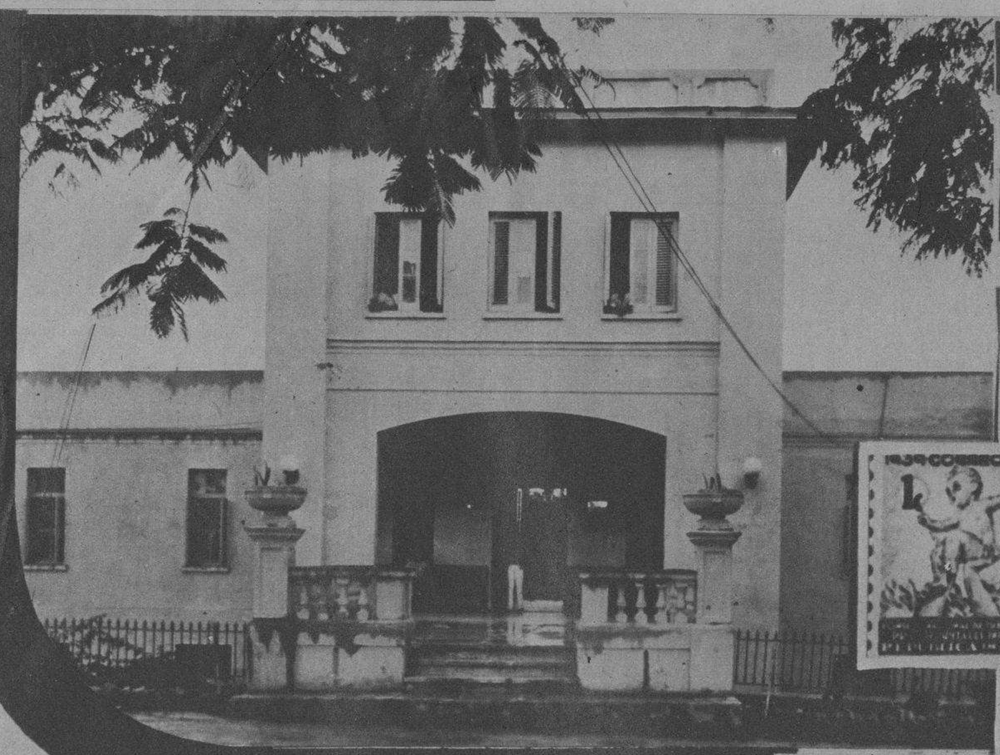

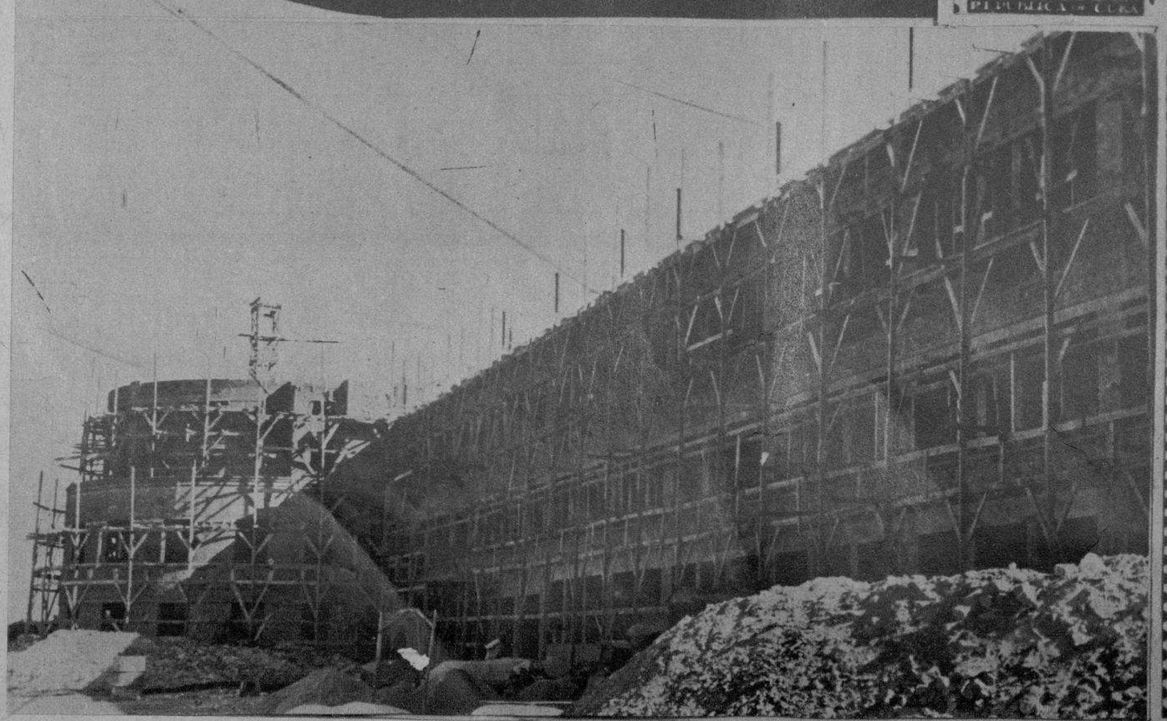

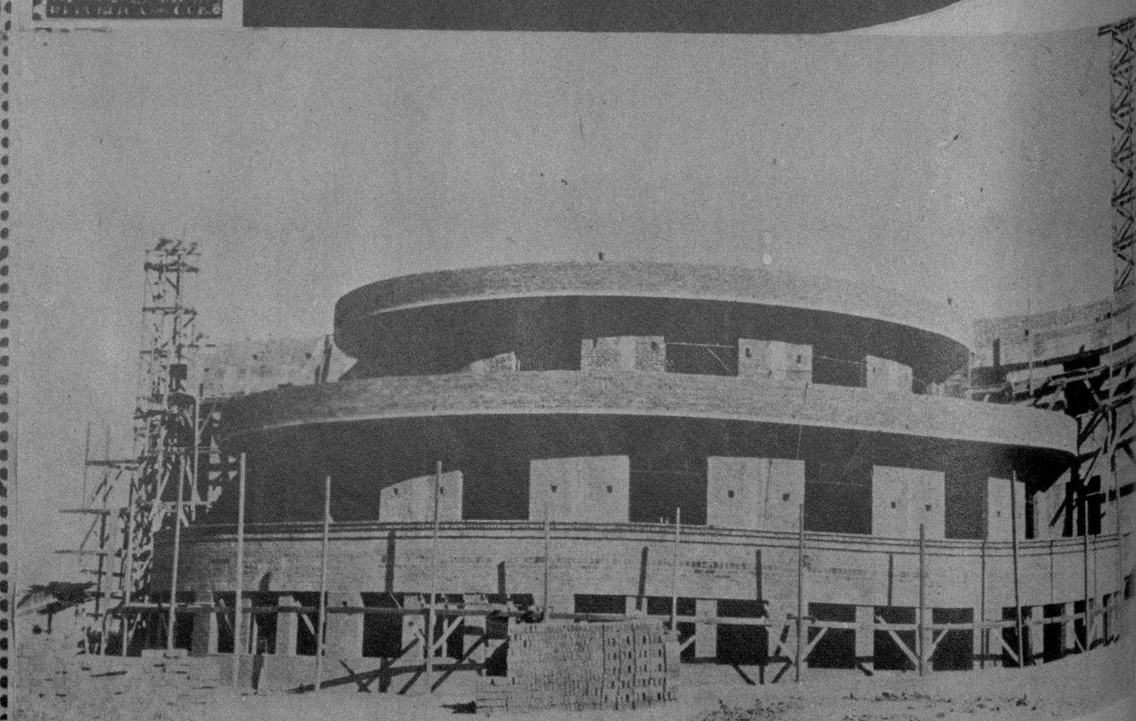

M.E.C.D. 2016