1ª SECCION

SERVICIO DE ASSOCIATED PRESS. Esta queda autorizada para usar nuestro servicio de noticias de información.

Servicio exclusivo de la Agencia «Havas» y del «Herald Tribune», de New York.

DIARIO DE LA MARINA

El DIARIO DE LA MARINA es el periódico más antiguo de Cuba. Fué fundado en el año mil ochocientos treinta y dos.

Servicios especiales de España. Hilo directo con New York y recepción directa por radio de otros servicios.

AÑO CVII.—NUMERO 296 ACOGIDO A LA FRANQUICIA POSTAL

LA HABANA, MARTES, 12 DE DICIEMBRE DE 1939.—NUES TRA SEÑORA DE GUADALUPE

TIEMPO PARA HOY: BUENO.

PRECIO: 5 CENTAVOS

HEMEROTECA MUNICIPAL MADRID

LOS CUATRO PARTIDOS DE LA OPOSICION HAN PEDIDO EL APLAZAMIENTO DE LAS ELECCIONES GENERALES

(COLUMNA OCHO)

"CUMPLID CON VUESTRO DEBER COMO FINLANDIA CUMPLE CON EL SUYO CON TODO EL MUNDO CIVILIZADO"-Hosti

HASTA INGLATERRA PARECE YA DISPUESTA A APROBAR QUE SE PIDA LA EXPULSION DE RUSIA

El delegado finlandés dijo a las naciones que era necesario un apoyo material ya que con simpatías y acuerdos no se contrarrestaba la brutal acometida...

PUSO DE MANIFIESTO LA HIPOCRESIA DE LAS FRASES VERTIDAS HACE UN AÑO POR LITVINOFF

Veinticuatro horas de plazo ha dado la Liga a Rusia para que conteste si acuerda el arbitraje. No tienen esperanzas de que acepte y se cree que habrá ruptura

GINEBRA, diciembre 11. (AP.)—La Liga de las Naciones dió esta noche la última oportunidad de poner fin a la guerra con Finlandia en el plazo de 24 horas y someter la disputa a la mediación de la Liga.

Lo que podrá hacer la Liga en el caso de que Rusia se niegue a aceptar el ofrecimiento de la Asamblea es cosa incierta, pero parece que en ese caso los aliados—Francia e Inglaterra—suministrarán armas y municiones Finlandia, mientras las repúblicas hispanoamericanas la surtirán de alimentos y petróleo.

Después del discurso que pronunció el delegado Holsti solicitando «toda la ayuda práctica posible», una comisión de la Liga encargada de la disputa entre Finlandia y Rusia, envió un telegrama al Gobierno de Moscú conteniendo cuatro puntos, que son:

Primero: Que el Consejo ha enviado la apelación de Finlandia a la Asamblea.

Segundo: Que la Asamblea invita a Finlandia y a Rusia a suspender las hostilidades y a entablar negociaciones de paz bajo la mediación de la Liga.

Tercero: Que Finlandia aceptó inmediatamente la mediación de la sociedad internacional.

Cuarto: Que se espera la respuesta de Moscú en un plazo de veinticuatro horas.

A instancias de la Gran Bretaña, la Comisión decidió no hacerse ilusiones acerca de la respuesta de Rusia, no obstante las informaciones soviéticas recibidas en Ginebra acerca de que existe un cincuenta por ciento de probabilidades a favor.

La Comisión, por tanto, se volverá a reunir mañana para continuar la preparación de su informe a la Asamblea, basado en la petición hecha por Finlandia de que se le preste ayuda material por los miembros de la Liga.

José Caero da Matta, delegado portugués, es presidente de la Comisión.

Durante las negociaciones de hoy se puso de relieve que la Gran Bretaña volvía a asumir la dirección de los asuntos de la Liga.

Dice Inglaterra aceptará la expulsión de Rusia

En los centros británicos llegó a decirse que si Moscú se negara a poner fin a las hostilidades y a aceptar la mediación de la Liga, los aliados anglo-franceses apoyarían la petición de la Argentina para que fuera expulsada de la sociedad internacional y se diera ayuda a Finlandia.

Holsti, delegado de Finlandia, cosechó aplausos de los delegados de cuarenta naciones cuando hizo su dramática defensa de la causa finlandesa, solicitando la ayuda material de las naciones.

«Nosotros no podemos proteger al pueblo finlandés contra la agresión, las balas, las granadas de mano y los gases, con resoluciones internacionales», declaró.

Recitó párrafos del discurso pronunciado por el comisario de Relaciones Exteriores de Rusia, Maxim Litvinoff, ante la Liga, hace un par de años, condenando la agresión cuando intentaba obtener el apoyo de la Liga para el Gobierno rojo de España contra las fuerzas nacionalistas del generalísimo Franco.

«Caballeros, cumplid con vuestro deber como Finlandia cumple con el suyo para con todo el mundo civilizado, pagándolo con lo que es más precioso que todo: la sangre de sus hijos», terminó diciendo Holsti a los delegados.

El nuevo presidente de la Asamblea, Karl J. Hamvro, de Noruega, dijo a los delegados que debían hacer todo lo que estuviera en sus manos para poner fin a la guerra entre Rusia y Finlandia.

«Esta es la hora fatal», dijo.

«Esta asamblea es el punto de partida para una nueva esperanza... Un miembro de la Liga es amenazado por otro y está defendiendo su derecho con heroísmo. La Liga de las Naciones fué creada para mantener la paz. Hemos sido llamados, por tanto, para impedir lo que está sucediendo...

«Nos corresponde actuar para que el pueblo pequeño en desgracia no sea engañado».

Espera la cooperación del mundo civilizado

Holsti dijo a los delegados que los finlandeses creen que «el mundo civilizado, que ya ha expresado su gran simpatía por nosotros», no debe dejarnos luchar solos, y agregó que «la posición de los finlandeses, en la línea del frente de la civilización occidental les permite esperar ayuda de todas las naciones civilizadas».

Algunos observadores de la Liga son de opinión que los tres puntos que han decidido a la Gran Bretaña a abandonar su actitud de incertidumbre en Ginebra—incertidumbre que se debe al temor de que Rusia pueda actuar contra la India y fomentar el descontento contra el régimen británico—son:

Primero: Suecia ha demostrado que los países escandinavos están al lado de Finlandia, pidiendo que se envíe un telegrama a Rusia como última oportunidad».

Segundo: La actitud de los estados hispanoamericanos, que aunque se hallan divididos en cuanto al por qué y el cómo del movimiento, están de acuerdo en que si Rusia rechaza la mediación debe ser declarada agresora y expulsada de la Liga.

Tercero: La posible reacción en los Estados Unidos, Italia y otros países neutrales, que Rusia sea condenada como agresora y se le impida tener una institución cuyo propósito es impedir la agresión.

Las repúblicas americanas, a pesar de las frecuentes noticias de que estas divididas, parece que han llegado a un acuerdo que consiste en que si Rusia rechaza todos los esfuerzos y es considerada como agresora, la Argentina y las demás naciones americanas pedirán su expulsión de la Liga, de acuerdo con el artículo XVI.

Llegó tarde la noticia de los acuerdos de la Liga a Finlandia

HELSINKI, dic. 11. (AP).—La noticia de que la Liga de las Naciones ha pedido a Rusia que acepte la mediación de la Sociedad internacional en su disputa con Finlandia y que cese las hostilidades, se recibió muy tarde en esta capital y con ese motivo no ha sido posible conocer las opiniones de los miembros del Gobierno.

La Liga ha concedido a Rusia veinticuatro horas para que conteste.

Se dice en algunos círculos de esta capital que no debe esperarse otra cosa que una respuesta negativa de Rusia.

La acometida soviética por el Istmo de Karelia, permanece estancada por el flanco derecho ruso. Mientras por el ala izquierda han logrado alcanzar la aldea de Samma, que equivale a tener recorridos 65 kilómetros; ante la tenaz resistencia de los finlandeses a lo largo del cauce del río Taipale, en este extremo derecho, la invasión no ha pasado de los 11 kilómetros largos que median entre la cota 42, situada en la frontera, y que aparece en un círculo, hasta el meandro que forma el río Taipale cuando, al salir del lago Suvanto inicia el recorrido que llevan las aguas hasta el río Ladoga, a la vera de la población de Taipale que le da nombre al río mencionado. Dentro del círculo superior, aparecen marcadas las flechas que indican las posiciones rusas empeñadas en forzar el paso en esta extremidad que, hasta la fecha, no ha cedido en ninguna de las partes

LEA EN LA PAGINA TRES

Con enormes contingentes atacan simultáneamente los Soviets en el Istmo de Karelia

Varias posiciones cambian de mano tras rudas batallas entre finlandeses y rusos, sufriendo éstos muchas bajas al ser copados en un fuego cruzado del pequeño ejército

LOS FINLANDESES HAN CONSTRUIDO UNA LINEA AVANZADA DE DEFENSAS QUE IMPOSIBILITA EL AVANCE. UNA RETIRADA EN PILKARANTA ES RECONOCIDA POR HELSINKI. LA AVIACION ROJA, INACTIVA. DESTRUIDOS 8 TANQUES RUSOS

Los escollos naturales siguen favoreciendo a los finlandeses en la desigual contienda que sostienen

MOSCU, Dic. 12. (Martes). (Havas).—En los centros militares rusos no se oculta a primera hora de esta madrugada, después de anunciarse el comunicado del mando soviético, que al despejar el tiempo y hacerse más frío en el frente de Karelia y en el del Este, se podrán iniciar operaciones de gran envergadura. La mejoría de las condiciones atmosféricas facilitará la obra de la aviación roja, y las unidades blindadas podrán avanzar con más facilidad por la tierra endurecida.

Hasta el momento los ejércitos de la U.R.S.S. están atacando en cinco direcciones en el istmo de la Karelia: por Petrozavodsk, hacia Sortavala, para envolver la línea finlandesa; por Prosozero, hacia Ioensu, sobre la serie de grandes lagos que defienden la región central de Finlandia; por Rebolu, hacia Nurmis, al Norte de esos mismos lagos; por Ukta, hacia el Golfo de Botnia, que está a 250 kilómetros de distancia, en ese lugar. Este último ataque lleva dos direcciones, y al parecer pretende cortar el territorio de Finlandia en dos mitades desiguales, al alcanzar los rojos el puerto de Uleaborg.

Se han hecho tan fuertes los finlandeses tras sus líneas de defensa que los rusos no pueden franquearlas

HELSINKI, Dic. 11. (Transocean). Según informaciones llegadas hoy lunes del frente de la Karelia, los finlandeses parecen mantener sus posiciones ante la línea de defensa principal de Mannerheim y aparentemente lograron erigir ante esta línea de defensa principal una línea tope de un ancho de aproximadamente mil doscientos metros, que no ha podido ser rota hasta ahora por los rusos a pesar de su actividad aumentada en la artillería y aviación. Los rusos pueden dar la vuelta a esta línea tope, sólo pasando por el Lago Ladoga, que aún no está bastante helado para el transporte de los tanques.

Desde el frente norte del lago Ladoga se informa hoy lunes tarde que se ha iniciado una contraofensiva finlandesa para reconquistar a Suomisalmi, ciudad estratégicamente importante que había caído en poder de los rusos el jueves de la última semana, desde donde los rusos continuaron el avance hacia Uleáborg.

Según las informaciones procedentes del Departamento de Información del Estado, publicadas hoy lunes, los finlandeses ya reconquistaron a Suomisalmi. Aunque el Ministerio de Defensa no ha confirmado hasta ahora esta noticia.

Desde el Distrito de Petsamo se anuncian nuevos transportes rusos. Dícese que dos barcos desembarcaron hoy lunes aproximadamente unos mil quinientos hombres. Los finlandeses admiten que los rusos consiguieron ocupar a Savokoski. En cambio, afírmase que las tropas finlandesas reconquistaron a Linhamarki. Agrégase que al nordeste de la ciudad se han concentrado muchas tropas. Esta noticia está en contradicción con una información anterior, según la cual los finlandeses, por consideraciones estratégicas se habían retirado en este Distrito de combate a 17 kilómetros de Linhamarhi.

Relevado el jefe de la aviación roja, por los escasos resultados obtenidos

HELSINKI, Dic 11. (Havas).—El principal esfuerzo de las tropas rusas contra las finlandesas parece estarse desarrollando contra la población de Pielisjaervi, sobre una de las líneas férreas secundarias, así como en el sector de Kuolajaervi, no lejos de la región en que el territorio de Finlandia sale al Artico, entre los de Rusia y Suecia.

Informes recibidos esta noche en Helsinki, y que parecen fidedignos, dicen que el comandante de la flota aérea soviética en el Báltico, ha sido relevado, en vista de los escasos resultados obtenidos por las unidades a su mando.

Se robustece por horas la impresión de que está en preparación una nueva ofensiva rusa en las orillas del lago Ladoga, ya parcialmente congelado. Se confirma que se ha enviado nuevas tropas a la región de Boujaervi.

Comunicado oficial del Mando Ruso

MOSCU, diciembre 11. (Havas).—El comunicado oficial del Estado Mayor rojo, dado en la jefatura de la circunscripción militar de Leningrado, dice:

«Durante el lunes continuó nuestro avance en todas direcciones. Ocupamos el pueblo de Pilkaranta, al nordeste del lago Ladoga, así como las localidades de Koprala y Nuurala. No hubo actividad a causa del mal tiempo».

Informe oficial del Estado Mayor finlandés.

HELSINKI, diciembre 11. (Havas). El Estado Mayor finlandés dió esta noche el siguiente comunicado:

«Durante la jornada del lunes rechazamos dos ataques en el río Taipale. Al Norte del lago Ladoga continúan los violentos combates, a lo largo de la frontera del Este. Las tropas finlandesas abandonaron el pueblo de Pilkaranta, a varios kilómetros de la frontera. La artillería rusa bombardeó el pueblo de Loumola todo el día. Los ataques del enegio contra Tolvajaervi, fueron rechazados. En el sector de Ilomansti, a unos 60 kilómetros de la frontera, tres compañías de infantería roja fueron aniquiladas. Lo mismo ocurrió con otra compañía de infantería cerca de Suomisalmi. Más al Norte, los finlandeses abandonaron el pueblo de Salla, tras reñida resistencia. En Petsamo, la situación no ha variado. Las baterías emplazadas en el lago Ladoga apoyaron los movimientos del ejército terrestre finlandés».

Invisibles las tropas finlandesas, vestidas de blanco, a la aviación rusa.

KIRKENES, Noruega, diciembre 11. (Havas).—El tiempo cubierto que se inició el domingo por la noche, continuó durante todo el lunes, haciendo muy difícil la actividad aérea. No se observó ningún avión soviético. En el Cuartel general se informa que la aviación enemiga no puede atacar, ya que las unidades del ejército de Finlandia, vestidas de blanco, no son visibles sobre la nieve, desde las alturas. Varios contingentes finlandeses que ocupaban las alturas de Linahemari dicen que pudieron tirotear a los rusos cuando pretendieron desembarcar de sus transportes. En general, el tiempo, frío y nivoso, favorece a las fuerzas nacionales.

Las grandes nevadas se están convirtiendo en obstáculo para los rusos en Karelia.

VIBORG, Finlandia, diciembre 11. (Por Ives Duguerny, corresponsal de la Agencia Havas). Los ejércitos rojos invasores de Finlandia están sufriendo mucho por el intenso frío reinante en el frente. Durante la noche los destacamentos soviéticos no pueden encender fuego para calentarse, debido a que la aviación finlandesa bombardea la periferia de las hogueras que descubre. Desde el punto de vista de la defensa contra la intemperie, las fuerzas defensoras están mucho mejor que los atacantes. El corresponsal de Havas ha visitado hoy varios acantonamientos cerca del frente. Los finlandeses disponen de tiendas, con braseros interiores, que los mantienen calientes, mientras que los rojos carecen completamente de ellas. Las pocas de que disponen son para los «camaradas oficiales».

El avance ruso se irá haciendo más difícil con las nevadas, que cada día son más abundantes en el istmo de la Karelia. Al retirarse los soldados de Finlandia queman todas las casas que puedan servir de abrigo al enemigo Si continúa nevando, los obstáculos llegarán a hacer infranqueables para los invasores. Los unidades motorizadas soviéticas quedarán inutilizadas.

Por lo que he podido comprobar con los prisioneros rusos, las tropas de la URSS están muy mal protegidas contra los intensos fríos de la región. Muchos soldados tienen debajo del capote de invierno, una blusa de tela de verano. Parece igualmente que en Moscú estimaron mal el valor de los finlandeses Es posible que el gobierno del Kremlin no tuviese en cuenta las realidades, aunque el mando rojo le informase debidamente sobre ellas.

Rusia tropieza, además de la resistencia finlandesa, con los obstáculos naturales

MOSCU, diciembre 11. (AP).—Los observadores neutrales extranjeros advierten que los rusos comienzan a tropezar con obstáculos naturales en Finlandia, además de la tenaz resistencia de los finlandeses.

Se dice que los rusos parecen darse cuenta ahora de que cometieron un error tratando de realizar un avance mecanizado por los lagos y el territorio rocoso desde el Este para atacar a la línea Mannerheim por retaguardia.

Exprésase la opinión de que los rusos hubieran avanzado mucho más de haber empleado infantería y caballería.

Los periódicos rusos dan pocas noticias de la guerra, pero publican informaciones en las que refieren que los aldeanos finlandeses reciben con entusiasmo a los rusos como «libertadores».

Un comunicado del Cuartel General de Leningrado dice que las tropas soviéticas «siguen avanzando en todas direcciones» y ocuparon la ciudad de Pitkaranta, que está a unas 60 millas de la frontera y en la margen Norte del lago Ladoga, siendo terminal del ferrocarril que va al Golfo de Finlandia.

Tratan de dividir en dos partes a Finlandia

Las aldeas de Muurila y Siprolá, cerca del Golfo de Finlandia, en el istmo de Carelia, también se mencionan como ocupadas. Indica el comunicado que las tropas que tomaron esas aldeas avanzan en la dirección de Viipuri, centro ferroviario y puerto, segunda ciudad de Finlandia por su importancia.

No hubo actividad por la aviación a causa de hallarse muy bajas las nubes.

Una indicación de que el territorio tomado ha sido sovietizado ya, se hace en un artículo del periódico «Estrella Roja» el cual describe en tonos desgarradores cómo se le dijo a un pobre aldeano que se adueñara de la vaca de su amo, quien había huído, y también que ocupara la casa.

Se asegura que los finlandeses están quemando todo lo que es fácil de destruir por medio del fuego, antes de retirarse. También ponen minas en las carreteras y cortan los árboles para cerrar los caminos a los soldados rusos.

Un artículo del periódico «Flota Roja», haciendo historia de una vieja disputa entre la Gran Bretaña y la Argentina sobre las Islas Malvinas, dice que las relaciones entre los dos países se están debilitando a causa de las medidas que ha tomado Inglaterra para fortificar esas islas.

Los periódicos rusos de hoy califican de «sistemática violación del Derecho Internacional» las medidas que toman Inglaterra y Francia para aplicar el bloqueo a las exportaciones alemanas.

Los rusos han logrado avances a costa de enormes bajas

HELSINKI, diciembre 11. (AP).—En violentos combates que se registraron hoy a lo largo de todo el frente de batalla finlandés, las tropas rusas llegaron a puntos situados de 40 a 60 millas de la frontera en algunos lugares pero, según un comunicado finlandés, a costa de muchas bajas.

Los finlandeses dan cuenta que tres compañías de rusos fueron barridas en un ataque por sorpresa, con ametralladoras, y mediante contraataques con destacamentos de esquíes.

Los avances rusos, que representan las ganancias hechas en doce días de lucha con los tiradores finlandeses a lo largo de la frontera oriental, que está totalmente cubierta por la nieve, ocurrieron principalmente en dos sectores: al Norte del lago Ladoga y varios centenares de millas más al Norte, cerca de Kuolojarvis, que los rusos ocuparon ayer.

Su avance cerca de Kuolojarvis llevó a los rusos hasta Sallaa, sobre el Círculo Artico y a 40 millas de la frontera. Las tropas finlandesas se retiraron de Salla y los rusos inmediatamente la ocuparon e incendiaron sus casas.

Las fuerzas rojas, que avanzan hacia el Oeste en ese sector, evidentemente tratan de llegar a la frontera sueca. Siguiendo uno de los pocos caminos que atraviesan esa área, los rusos de Salla se encuentran en la quinta parte de la distancia hasta la frontera con Suecia.

Las tropas finlandesas se están retirando lentamente a los bosques, donde el terreno resulta más abrupto para los rusos que la nieve.

A lo largo de la margen septentrional del lago Ladoga, donde un fuerte contingente ruso realizó un amplio movimiento de flanco alrededor de istmo de Carelia, un comunicado finlandés dice que sus tropas se retiraron de Pitkaranta, terminal ferroviaria que dista unas 60 millas de la frontera, después de un violento combate.

Siguieron intensamente la lucha

Las fuerzas aéreas rusas estuvieron apoyando activamente la ofensiva de las tropas de tierra, pero no se menciona ningún detalle de las operaciones.

La ciudad de Laimola, en un ramal ferroviario al Norte de Pitkaranta, fué duramente bombardeada, con el fin de preparar el ataque mientras los rusos avanzaban por la margen del lago.

Más al Norte, en el rocoso sector de Ilomantsi, salpicado de lagos, cerca de la ciudad industrial de Enso, las tropas finlandesas barrieron a tres compañías de infantería rusa con ataques por sorpresa y fuego de ametralladoras. Los rusos fueron sorprendidos en un fuego cruzado.

En Suomussalmi los rusos también tuvieron muchas bajas.

Dícese que siete tanques rusos fueron destruídos en los combates que se registraron a lo largo del río Taipale, en el lado oriental del istmo de Carelia.

Al Sur del lago Ladoga, en el sector del istmo, los finlandeses han logrado irse retirando lentamente, de acuerdo con un plan trazado de antemano, cediendo terreno no fortificado a los rusos, para irse acercando a sus bien preparadas defensas.

El comunicado finlandés dice que las baterías de la costa en Koivisto, en la extremidad oriental del Golfo de Finlandia, cambiaron disparos durante dos horas con los buques de guerra rusos. Los finlandeses niegan las noticias que se han publicado en el extranjero acerca de que sus aviadores hayan bombardeado la base naval rusa de Kronstadt ni otro territorio ruso.

Erkki Kaila, Arzobispo de Finlandia, apeló hoy desde su iglesia en Turki al mundo cristiano pidiéndole que «no deje solos a los finlandeses en esta lucha».

«Cuando nos defendemos contra los invasores estamos luchando también contra el enemigo de Cristo».

Las tres figuras militares más notables de Finlandia. Osterman es el Jefe del Ejército más destacado después del Mariscal Mannerheim. El General Aarne es el encargado de las Defensas Aéreas. No esperaban los rusos una resistencia tan templada de estos tres veteranos de la guerra de independencia que en 1919 echaron del país a la Guardia Roja con la ayuda de los alemanes. (Véase artículo en la página última).

EL SOBRE DE LA SORPRESA: GRAN EXITO DEL SISTEMA DE PROPAGANDAS DE "AVANCE"

Constituyó un magnífico éxito el sistema de propagandas comerciales iniciado ayer por nuestro colega «Avance», consistente en EL SOBRE DE LA SORPRESA.

Despierto el interés del público por la original forma de los regalos que se ofrecen, el gran diario de la tarde monopolizó la circulación periodística los breves momentos que hubo la oportunidad de adquirirlo, ya que la edición se agotó en apenas media hora.

Felicitamos sinceramente a la Dirección de «Avance» por este triunfo, que es el resultado de la originalidad y honradez de un sistema absolutamente nuevo de propagandas comerciales.

El Almirantazgo británico da por perdidos cuatro buques que debían estar ya en sus puertos de destino

El barco «Willowpool», también inglés, fué destruído por una mina. La tremenda explosión provocó rápidamente en el mismo un incendio. Milagrosamente se salvaron todos sus tripulantes

A CONSECUENCIA DE LAS MINAS SE HUNDIERON OTROS DOS BUQUES MAS, UNO PERTENECIENTE A LA ARMADA

LONDRES, diciembre 11. (Havas).—Oficialmente se anunció hoy en el Almirantazgo que los siguientes cuatro vapores ingleses hace tiempo que debían haber llegado a los puertos de destino, y que no habiéndolo hecho, se les puede considerar perdidos:

El «Ashlea», de 4,212 toneladas.

El «Newton Beech», de 4,651 toneladas.

El «Huntsman», de 8,196 toneladas.

Y el «Trevanion», de 4,550 toneladas.

El total de desplazamiento de los cuatro buques era de 22,378 toneladas netas.

En algunos círculos se admite la posibilidad de que los cuatro vapores, o por lo menos algunos de ellos, hayan sido víctimas del acorazado alemán «Almirante Von Scheer», al que se supone operando en el Atlántico Meridional.

Apareció un buque que se creía hundido por una mina

ESTOCOLMO, Suecia, diciembre 11. (Havas).—El vapor estoniano «Estonia», del que se dijo que había naufragado al chocar con una mina en el Mar Báltico, fué avistado hoy cerca de la isla de Goetland. El buque continuó viaje hacia Estocolmo, llevando a bordo 186 pasajeros, en su mayoría refugiados polacos. Había zarpado de Tallin, el sábado último.

Llegaron a Londres los pasajeros del «Duke of Lancaster»

LONDRES, diciembre 11. (Havas). El pasaje del vapor «Duke of Lancaster», que después de una colisión con un buque de carga estuvo veinte horas al garete, llegó hoy a la estación de Euston.

Una tremenda explosión destruyó al vapor inglés «Willowpool»

LONDRES, diciembre 11. (Havas).—El vapor mercante inglés «Willowpool», de 4,815 toneladas, se hundió hoy después de chocar con una mina, cuya explosión causó un incendio de grandes proporciones, y poco después el naufragio del buque.

Los 36 tripulantes del vapor llegaron esta noche a un puerto de la costa oriental británica. Uno de ellos narra el accidente en la forma siguiente: «Estábamos reunidos en la cámara, jugando a los naipes, cuando una espantosa explosión sacudió el buque; había estallado una mina bajo la quilla. Nos precipitamos a los botes y a pesar de la rapidez con que lo hicimos, ya el barco estaba envuelto en llamas. Fué realmente milagroso que no pereciera ninguno de nosotros. Remamos tres horas antes de alcanzar un buque-faro».

Hundido por una mina el buque auxiliar de la Armada inglesa «Ray of Hope»

LONDRES, diciembre 11. (Havas).—El Almirantazgo anuncia el hundimiento del buque-auxiliar «Ray of Hope», requisado por la Armada al principio de la guerra. Una mina causó su destrucción. Perecieron cuatro de sus tripulantes y se ignora la suerte de cinco más. Tres fueron salvados.

El «Ray of Hope» es el undécimo buque que pierde la escuadra inglesa desde que empezaron las hostilidades. No se ha anunciado su tonelaje, que tampoco figura en los registros.

Hundido el mercante «Middie Sborough» cerca de la costa inglesa

AMSTERDAM, dic. 11. (Transocean).—El buque de carga británico británico, «Middie Sborough», de 5,989 toneladas se hundió a consecuencia de una explosión cerca de la costa oriental inglesa.

No se ha podido constatar si la explosión fué originada por un choque contra una mina o por un torpedo.

Según las informaciones llegadas desde Londres, la explosión abrió un gran agujero al costado del buque, de manera que éste se hundió con mucha rapidez y la tripulación no tuvo tiempo de dar las señales de socorro. Como la explosión tuvo lugar cerca de la costa, la tripulación pudo ser rescatada por los botes de salvamento.

CHILE, UNICA NACION DE AMERICA QUE NO HA CONDENADO AL SOVIET

SANTIAGO DE CHILE, diciembre 11. (AP).—Los diputados esperan que la Cámara ponga mañana a votación una moción de censura al Gobierno por no haber aceptado la invitación que le hicieron Uruguay, Ecuador y Bolivia, para que protestase contra la invasión rusa de Finlandia.

«LA TRAICION DE LOS COMUNISTAS EN FINLANDIA».—Lea las «Vibraciones norteñas» en la página CUATRO

Dictado un decreto para liberar las deudas en España

Afecta a cuentas bloqueadas por ser en pesetas rojas. Su cobro ha sido regularizado

MADRID, diciembre 11. (Transocean).—El boletín oficial del Estado de hoy lunes publica un decreto que consta de ocho pliegos y 75 artículos, sobre la liberación de las cuentas bloqueadas hasta ahora.

Trátase en primer término de las cuentas en pesetas rojas, en tipo de cotización, de los tiempos del Gobierno republicano, que fueron puestas en circulación por él y que fueron bloqueadas después de la ocupación por las tropas nacionales, habiendo quedado fuera de su libre disposición sus propietarios. La liberación tendrá lugar por partes proporcionales a las cuentas.

Una regulación parecida se ha dictado y previsto en la ley para los créditos concedidos por los bancos después del 19 de junio de 1936.

Igualmente se aclara la debatida cuestión de las obligaciones contraídas antes de la guerra civil y amortizadas después con pesetas rojas. La revisión de dicha forma de amortización será sólo permitida en los casos de amortización después del 1o. de enero de 1940, en pesetas rojas, en una obligación que se hubiera contraído hace más de cinco años.

«CAGANCHO» Y «CHICUELO» EMBARCARON PARA VENEZUELA

CADIZ, diciembre 11. (AP).—Venciendo el temor a las «minas magnéticas» los toreros «Cagancho» y «Chicuelo» embarcaron hoy para Venezuela, en compañía de Sánchez Mejías, que «tomará la alternativa en la plaza de Caracas.»

El joven torero «Torerito de Triana» se negó a embarcar, a pesar de las amenazas del empresario.

EN ENERO PROXIMO iniciará la Coalición Socialista-Democrática su campaña política por toda la Isla, con una excursión en que irá el Coronel Batista.—(Véase la página DOS)

SOLICITAN QUE SE POSPONGAN LOS COMICIOS

El escrito, firmado por los jefes de la oposición, fué leído ayer en la Alta Cámara

HOY SEGUIRA DISCUTIENDO LOS NUEVOS IMPUESTOS

El Pleno de ese Cuerpo habrá de reunirse esta tarde a las 3 para cambiar impresiones

Conoció ayer el Senado, en la sesión pública de la tarde, de la petición de los partidos políticos nacionales de oposición de que se aplace la fecha de la celebración de las elecciones generales, que se encuentran señaladas para el día 28 de febrero del año próximo.

Apenas abierta la sesión, con un quorum de 19 senadores, el doctor Santiago Verdeja, presidente del Congreso de la República, dió cuenta de la comunicación que, a nombre de los partidos Revolucionario Cubano (Auténtico), Demócrata Republicano, Acción Republicana y A-B-C, le remitieron el doctor Ramón Grau San Martín, el general Mario G. Menocal y los doctores Miguel Mariano Gómez y Joaquín Martínez Sáenz, representativos máximos de los mismos.

La comunicación dice a la letra:

«La Habana, dic. 9 de 1939.

Sr. Dr. Santiago Verdeja,
Presidente del Congreso de la República.

Señor presidente:

Los firmantes, en representación de los partidos nacionales Acción Republicana, A-B-C, Demócrata Republicano y Revolucionario Cubano (Auténtico), venimos, mediante este escrito, a exponer, por conducto de usted, al honorable Congreso de la República lo siguiente:

Como consecuencia de las elecciones efectuadas el día 15 de noviembre último, deberá reunirse en esta capital, en fecha próxima, la Asamblea Constituyente, para dotar al país de una Constitución que dé estabilidad a las instituciones nacionales y organización jurídica permanente a la República. En presencia de tal acontecimiento histórico, y teniendo en cuenta el término indispensable para las labores de la mencionada Asamblea, consideramos prudente y necesario que se adopte una ley aplazando las elecciones generales, a efecto de que pueda elaborarse la nueva Carta Fundamental y, una vez promulgada, se elijan los nuevos mandatarios del pueblo.

Ansiosos todos de contribuir al definitivo encauzamiento de la sociedad cubana y realizar los mayores esfuerzos por el restablecimiento constitucional, como paso previo para el bienestar colectivo en todos los órdenes, tenemos la esperanza de que el Congreso aprecie en todo su valor esta sugestión y resuelva de acuerdo con el supremo interés nacional.

Con la mayor consideración,
(Firmado): Dr. Ramón Grau San Martín, Dr. Miguel Mariano Gómez, Gral. Mario G. Menocal, Dr. Joaquín Martínez Sáenz».

Se dispuso, a renglón seguido de su lectura, que se imprimieran y repartieran copias entre los senadores.

Y después de despejar de asuntos la orden del día, dándose por enterado de dos mensajes del Poder Ejecutivo y ordenando la repartición de copias de dos dictámenes emitidos sobre asuntos de escasa importancia, al llegar precisamente a la continuación del debate sobre el dictamen de la comisión de Impuestos acerca del proyecto de ley tributaria, se constituyó el Senado en sesión secreta.

Existe la impresión de que se introducirán distintas modificaciones

Tras de la sesión secreta, en la que se sostuvo un prolongado cambio de impresiones, la impresión existente es que se habrán de introducir distintas modificaciones al dictamen sobre el proyecto de ley de impuestos.

Se da como probable la reconsideración del impuesto del dos por ciento sobre la venta bruta, que se dispone en el artículo del dictamen que ya ha sido aprobado, y se señala que se modificarán algunos de los otros impuestos que contiene y se reformará el procedimiento contencioso-administrativo que se regula en el mismo.

La enmienda adicional que ha presentado el senador Saladrigas, con exenciones para las industrias cubanas que se establezcan y la prohibición del «dumping», todo parece indicar que cuenta con ambiente favorable.

Los senadores Justo Luis del Pozo y Luis Caíñas Milanés presidente de la Comisión de Impuestos, se encuentran laborando en el acoplamiento de las enmiendas.

CONVOCADO EL SENADO A SESION EXTRAORDINARIA

Para las cinco de la tarde de hoy ha sido convocado a sesión extraordinaria el Senado de la República.

La convocatoria formulada por el Presidente del Senado, doctor Santiago Verdeja, se hace al sólo objeto de discutir y votar el dictamen de la Comisión de Impuestos que modifica el proyecto de ley de la Cámara de Representantes que establece impuestos y modifica el procedimiento contencioso-administrativo.

Antes de dicha reunión, a las tres de la tarde, se reunirá el pleno del Senado, que ha sido citado especialmente.

EXIJA el Suplemento en ROTOGRABADO con esta EDICION

M.E.C.D. 2016

EN ENERO INICIARA LA CAMPAÑA POLITICA POR TODA LA ISLA LA COALICION SOCIALISTA-DEMOCRATICA

EL CORONEL BATISTA HARA UN RECORRIDO POR LA REPUBLICA EN PRO DE SU CANDIDATURA

Muy satisfecho el Jefe de la Revolución Septembrista de la fiesta ofrecida en el Teatro Nacional. «La tribuna política, declara, debe ser cátedra de elevadas polémicas»

ALMORZARON CON EL PRESIDENTE DR. LAREDO BRU LOS CORONELES F. BATISTA, PEDRAZA, GONZALEZ Y GARCIA

Según habíamos anunciado, tuvo efecto ayer en Palacio el almuerzo ofrecido por el señor Presidente de la República al coronel Fulgencio Batista, candidato a la presidencia de la nación por los partidos políticos que integran la Coalición Socialista Democrática; al coronel José E. Pedraza, jefe del Estado Mayor del Ejército; al coronel Angel A. González, jefe de la Marina de Guerra; al coronel Bernardo García, Jefe de la Policía Nacional, y a los señores Secretarios del Despacho.

A la una y media de la tarde llegó a la mansión palatina acompañado del capitán Cernada, su secretario particular, el coronel Batista, quien vestía un traje gris oscuro y sombrero de paño del mismo color.

Los reporters no habían tenido ocasión de saludar al coronel Batista desde que obtuvo su retiro del Ejército. Al verle se le acercaron, estrechando su mano. El Coronel recibió a los periodistas con su acostumbrada y amable cordialidad.

—He venido a almorzar con el señor Presidente y aquí estoy, sintiéndome candidato y muy satisfecho del acto político de anoche en el teatro Nacional, donde cinco partidos me proclamaron su candidato a la Primera Magistratura del país. Ahora, a luchar por el triunfo. La jornada que emprendo es recia y recios han de ser, forzosamente, los arrestos para vencerla.

Añadió:

—En estos seis años pasados me han asaltado emociones diversas que han ido en aumento cada vez. De no hallarse preparado mi espíritu para confrontarlas no las hubiera podido resistir. Tengo el ánimo sereno y me considero feliz de continuar la contienda para el logro de mi única aspiración en la vida: luchar por el engrandecimiento de la patria y por el bienestar y progreso del pueblo.

Campaña de propaganda

—A propósito—añadió—de la campaña política en que nos hallamos, debo manifestar a ustedes que se inició anoche mismo. El comienzo ha sido magnífico y brillante y esto me ha producido un gran optimismo.

«Por lo que respecta a la propaganda por medio de mítines y otros actos necesarios a la contienda electoral, principiará en enero. La campaña se desenvolverá a un tiempo mismo en todos los rincones de Cuba. Haremos una excursión desde Pinar del Río a Oriente. Visitaré otra vez Santiago de Cuba para reiterarle a esa ciudad la seguridad de que proseguirán los trabajos hasta la terminación del acueducto y del alcantarillado.

La oratoria política

En lo que se refiere a la oratoria tribunicia, conseguiré de nuestra parte y me empeñaré en obtenerlo también del adversario, que los discursos en defensa de las ideas respectivas mantengan un tono de respeto, de consideración, de ponderación, de serenidad y de patriotismo que rayen a las más elevadas cumbres. Mis contrincantes lo merecen y de nuestra parte no habrá regateos en hacérselo presente a toda hora y en todas las ocasiones. Campaña de altura, palenque de ideas, liza de programas, polémica de pensamientos, justa de patriotismo, esa será nuestra divisa en la tribuna y en la prensa. Un trato igual esperamos de los demás. No creo necesario usar del tono agrio, del verbo insultante, de la declamación injuriosa, del denuesto ni del ataque personal para defender una causa y atacar la del contrario. Las empresas del odio y de la calumnia son infructuosas. La tribuna política es cátedra de ideologías, no barricada de pasiones lesivas, vengativas, de esas que hieren el sentimiento produciendo lesiones incurables. Hay que ir a la tribuna iluminados por la antorcha del patriotismo para que sea ésta la que nos prodigue su luz inextinguible».

«Por cuanto a mí concierne me agradaría lidiar con el adversario a la faz del pueblo, de tribuna, en tribuna, en cada una de las cuales los contendientes expongan sus ideas, sus propósitos, su programa. Lucha en campo abierto, lucha de sano patriotismo, como la que demandan los altos intereses de Cuba que todos estamos en la obligación sagrada de defender. Ellos y nosotros».

Dichas estas palabras el coronel Batista se despidió de los repórters tomando el ascensor que lo condujo a la tercera planta donde iba a tener efecto el ágape.

El coronel Batista en el Salón de Repórters

Cerca de las cinco de la tarde, cuando se retiraba de Palacio, el coronel Batista visitó el Salón de Repórters. Allí y en la compañía de los periodistas tomó una taza de café, lo cual le sirvió de pretexto para brindar por la ventura personal de todos.

El Jefe de la Casa Militar, comandante Estévez Maymir; el Director General de la Secretaría de la Presidencia, señor Cristóbal Muñoz; el señor Mazas, el capitán Cernada, los oficiales de la guarnición militar y policíaca de Palacio y los señores Ramón Blanco Jiménez y José Antonio Milanés, Sub-Director de la Secretaría, acompañaron al coronel Batista hasta el Salón de Repórters donde fué saludado en nombre de los noticieros por Amado Díaz Silveira en un breve discurso de bienvenida.

Contestó a las frases del compañero el coronel Batista, dijo que los repórters palatinos en todo momento habían sido eficaces y fieles colaboradores suyos por el celo, la imparcialidad y la diligencia demostrada en sus labores. Y añadió que bien alcance la Presidencia de la República, o bien las circunstancias le sean adversas, él siempre llevará en el corazón a sus amigos los repórters palatinos y recordará constantemente el modesto y sincero homenaje que éstos le tributaron en Palacio ayer.

Al despedirse manifestó sus propósito de visitar en breve la redacción de los periódicos.

En las oficinas de control político de la Coalición

ENTREVISTA CON EL CORONEL BATISTA

En la tarde de ayer visitaron al coronel Batista, en sus oficinas políticas del Reparto Kohly, tratando ampliamente de asuntos relacionados con el desenvolvimiento de la campaña que se está efectuando con vistas a los comicios de febrero, los señores Emigdio Feria, (Delegado a la Asamblea Nacional del Conjunto Nacional Democrático), acompañado del señor Francisco Batista, candidato a Representante por el Partido Unión Nacionalista por la provincia de La Habana. Durante la conversación se refirieron a diversos tópicos políticos de actualidad y a la línea trazada para el mejor desarrollo de las actividades de la campaña que se viene efectuando por la Coalición Socialista Democrática.

Visitas

Entre las numerosas personas que ayer desfilaron por las oficinas políticas de la Coalición, anotamos: senadores Carlos Saladrigas, Ferro, Collado, Rosell e Ituarte; representantes García Guerra, Galdós, Pons, Jay, Parra, Jacomino Baire, García Ramos, Madrazo Mata, Balán Gusttavo Gutiérrez, García Birba, Armiñán, Zervigón, Néstor Carbonell, Ricardo Escasena, Vélaz, Radelat, R. Darío Rodríguez, Cabrera, Cartañá.

Además de los congresistas, doctor Rodríguez Barquín, José A. Valera, Dr. Pagola, jefe de Sanidad de Regla; teniente coronel retirado Desiderio Sánchez, Margarito Terán, Dr. Rufino Pérez Landa, José Rosado Aybar, Antonio [illegible]lán, José Palomino, Dr. Fernand[illegible]illada, Dr. Américo Portuondo, [illegible]esita Blanco, Elena Echenique, Dr. Rafael Guás Inclán, Eduardo M. Salaya, Dr. Fernando Sirgo, gobernador C. Baizán, Emilio Sardias, Dr. Oñate, Luis de la Torre Izquierdo, y muchas personas, representativas de los municipios y de la sargentería de los Partidos de la Coalición.

Los realistas y la fusión

Una comisión del Partido Realista, integrada por los señores Concheso, Félix Hurtado, Rubén de León y Santiaguito Alvarez, se entrevistó con el Coronel Batista, para tratar de aspectos relacionados con la fusión que se intenta de ese Partido y el C. N. D.

Comisión cenedista villareña

El Dr. Antonio Martínez Fraga, líder del CND en la Cámara, visitó la oficina de control político de la Coalición, acompañado, entre otras personas, de los presidentes de término cenedistas señores Téllez Marín, de Trinidad; José Rodríguez Moreno, de Zulueta; Ricardo Rodríguez, de Santo Domingo; León Martínez, de San Diego del Valle; Vicente Mier, de Corralillo; y los delegados Francisco Rivero, de Santo Domingo y Rubén Fuster, de Quemado de Güines

VENCERA EL DIA 2, A LAS DOCE DEL DIA EL PLAZO PARA OBTENER LA CARTERA DACTILAR

Dijo ayer a los repórters el Subdirector de la Cartera Dactilar del Chofer, señor Francisco de P. Muñoz, que el día 2 del próximo enero, a las doce del día, vence el plazo improrrogable para que los choferes y demás conductores de vehículos motorizados puedan obtener la aludida cartera. Agregó que no se concederá prórroga y que todo aquel que a partir de esa fecha no tenga dicho documento al día incurrirá en multa de 10 pesos. Terminó diciendo que dichas oficinas trabajarán el repetido día 2, hasta la hora indicada, doce del día.

La licencia electoral de un Alcalde

El Negociado de Asuntos Provinciales y Municipales de Gobernación dijo ayer al Alcalde de Trinidad que es la Cámara Municipal, o en su defecto, el Gobernador Provincial, quien debe conocer de la licencia electoral que haya de disfrutar el Alcalde al ser postulado candidato a Representante.

Gobernador interino

Por licencia concedida al Gobernador de Santa Clara Coronel Gabino Gálvez, se ha hecho cargo de ese Gobierno el Presidente del Consejo Provincial señor Francisco Nodal.

AVISO:

L. y A. GARCIA y Cía.

LINEA DE VAPORES

Hacemos saber por este medio al comercio en general que, a partir del primero de Enero próximo será ampliado el servicio de carga general que tenemos establecido entre los puertos de New York y La Habana, a una salida cada diez días. Igualmente, nuestro servicio con los puertos del Golfo será mejorado en la misma proporción. Esta Compañía continuará, como hasta el presente, actuando sin ninguna relación con las otras líneas que actualmente operan en las mismas rutas.

L. y A. GARCIA Y COMPAÑIA

LONJA DEL COMERCIO, NUMERO 517

APARTADO NUMERO 394 — TELEFONO A-7911

UN SISTEMA MONETARIO SIMILAR EN LA AMERICA RESULTARIA BENEFICIOSO AL COMERCIO

ESA DECLARACION SE HIZO EN LA REUNION DE LOS MINISTROS DE HACIENDA EN GUATEMALA

En dicha reunión se acordó que por la Unión Panamericana se presente a los Gobiernos un proyecto para establecer un sistema de cambio que facilite regularizar las divisas

Con motivo de una visita que al Secretario de Estado, doctor Miguel Angel Campa, hiciera el ingeniero señor Eduardo I. Montoulieu, Delegado de Cuba a la Primera Reunión de Ministros de Hacienda, o sus Delegados, celebrada en fecha reciente en Guatemala, de acuerdo con lo dispuesto por la Reunión de Cancilleres de Panamá, los periodistas encargados de la información del sector de la Cancillería abordaron al distinguido visitante, en torno a la asamblea desarrollada en la capital guatemaleca.

El ingeniero Montoulieu ofreció a los informadores enviarles una detallada información, lo que cumplió por mediación del señor González Muñoz, Jefe del Negociado de Información del Departamento de Estado.

A la Primera Reunión de Ministros de Hacienda asistieron delegados de todos los Ministros de ese Ramo, de la América, excepto del Paraguay, que se excusó por falta material de tiempo.

La Conferencia fué presidida por el Excmo. Sr. Lcdo. José González Campo, Ministro de Hacienda de Guatemala.

Las principales resoluciones y recomendaciones de la Reunión, fueron las siguientes:

I.—Una expresión de condolencia con motivo del fallecimiento del Excelentísimo señor Dr. Don Aurelio Mosquera Narváez, Presidente de la República del Ecuador.

II.—Una expresión de condolencia con motivo del lamentable incendio ocurrido el 14 de noviembre en el Lago Maracaibo, con grandes pérdidas de vidas, en la población de Lagunillas, República de Venezuela.

III.—a) Solicitar de la Unión Pan-Americana la adopción por todos los países pan-americanos de las diversas recomendaciones aduanales aprobadas en conferencias anteriores.

b) Interesar la designación de un Comité de cinco expertos, en que estén representadas todas las lenguas oficiales de América, que prepare un Proyecto de Nomenclatura Aduanal Uniforme, que será sometido a la consideración final de todos los Gobiernos de América.

Así como un Proyecto de Procedimientos Aduanales, que someterá a la consideración final de todos los Gobiernos de América.

c) Recomendar a los Gobiernos de América que sometan a la Unión Pan-Americana todas las decisiones adoptadas en relación con los problemas aduanales de sus respectivos países.

IV.—Que por la Unión Pan-Americana se presente a los Gobiernos un Proyecto para el establecimiento de un sistema cambiario inter-americano, que facilite la regularización y obtención de divisas de cambios entre todas las naciones de América.

La Delegación de Cuba hizo constar las medidas adoptadas por el Gobierno para la estabilización de su moneda y la adquisición de divisas, significando la complacencia con que cooperaría a cualquier procedimiento que regularizara las operaciones de cambio sobre bases estables.

V.—Recomendar a los Gobiernos Americanos la celebración de convenios para la represión del contrabando.

La Delegación de Cuba hizo constar que su Gobierno ha venido realizando grandes esfuerzos para cooperar con naciones vecinas respecto a la evitación del contrabando, refiriéndose al caso del contrabando de alcohol con los Estados Unidos de América, y significando que a pesar de que indiscutiblemente las restricciones establecidas por el Gobierno de Cuba a este objeto redundan en perjuicio de su industria, ya que en alguna forma limita su producción, el Gobierno de Cuba, en su propósito de cooperar con las naciones vecinas al objeto indicado, había adoptado tales medidas, y que vería con gusto cualquier acuerdo regional que limitando el contrabando no afectara la producción de industrias tan importantes como era para Cuba la del alcohol.

VI.—1) Recomendar a todos los países americanos el intercambio de sus estadísticas económicas y financieras, y particularmente las relativas a importaciones y exportaciones, a sus ingresos, a sus egresos, a sus balanzas de pagos internacionales, a sus presupuestos, a las oscilaciones del cambio, a su movimiento marítimo, fletes, etc., etc.

2) Recomendar uniformidad en el sistema de estadísticas económicas y financieras.

VII.—Recomendar a los diferentes Gobiernos llevar a conocimiento de los demás todas las medidas legislativas y administrativas que modifiquen el régimen fiscal y tributario o aduanal, así como la creación de cualquier organismo de control fiscal, y especialmente la publicación de los boletines periódicos informativos del régimen fiscal de cualquier país.

VIII.—La Reunión declaró que la existencia de un patrón monetario similar en todas las Repúblicas del Continente resultaría altamente beneficioso al desarrollo de las relaciones económicas interamericanas.

IX.—Asimismo estimó que el principal y más provechoso resultado de sus labores ha sido el recíproco cambio de impresiones e informaciones sobre la estructura monetaria, bancaria y cambiaria de las Repúblicas Americanas.

X.—La Reunión concedió gran importancia al intercambio de información respecto a la organización y funcionamiento de las instituciones de Previsión Social, por lo que afectan el desarrollo de la economía de los países americanos.

XI.—También declaró que como medio efectivo de desarrollar la economía de las Repúblicas Americanas, era conveniente la inversión de capitales para el desenvolvimiento de la Agricultura y la Industria de los distintos países de este Hemisferio.

XII.—La Reunión resolvió solicitar del Comité Consultivo Económico y Financiero Interamericano que actúa en Washington, la conveniencia y posibilidad de crear un organismo central interamericano con funciones de cámara de compensación y agente de inversión, solicitando que rinda su dictamen, a más tardar, dos meses antes de la próxima reunión de Ministros de Hacienda.

La Delegación de Cuba hizo una exposición verbal respecto a las medidas que viene estudiando el Gobierno en relación con la política bancaria y monetaria del país, y consideró como utópica la creación de un Banco Central Americano, por la imposibilidad de suscribir la parte del capital necesario o de aportar el oro físico indispensable para sus operaciones en el momento económico actual, criterio que fué compartido por naciones como Venezuela, Brasil y Argentina, y que motivó la modificación de la proposición inicial de la Delegación de México, a la forma que en definitiva se ha dado a la citada propuesta de tan distinguida Delegación.

XIII.—También resolvió recomendar al propio Comité Consultivo la conveniencia de convocar reuniones regionales de productores americanos de determinados productos, al objeto de estudiar los problemas de producción y exportación.

La Delegación de Cuba solicitó la modificación de este acuerdo en la forma finalmente adoptada, al efecto de que se tuviera en cuenta «la existencia y funciones de los organismos y entidades ya establecidos», que como los que dirigen las actividades de la industria azucarera, el café y el tabaco, tienden a las mismas finalidades.

XIV.—Asimismo acordó solicitar del citado Comité Consultivo la más eficaz acción para convertir en realidades los deseos de una más estrecha colaboración en lo que respecta a las relaciones económicas de las Repúblicas de la América.

XV.—La Reunión acordó expresar su gratitud al señor Presidente de la República de Guatemala, al Gobierno, a la sociedad y al pueblo de Guatemala por la manera espléndida y gentil como recibió y agasajó a las Delegaciones a esta Primera Reunión de Ministros de Haciendas de las Repúblicas Americanas, y asimismo testimoniar su reconocimiento al Excelentísimo Sr. Lcdo D. José González Campos, Ministro de Hacienda de Guatemala y Presidente de la Conferencia, por la forma como supo organizar y dirigir sus trabajos, haciendo extensiva su felicitación al señor Secretario General de la misma, señor Lcdo. Don Ramiro Fernández, y también a los funcionarios y empleados que actuaron en la Conferencia.

La Delegación de Cuba aprovechó esta oportunidad para hacer presente el fervor con que Cuba hace suya esta expresión de gratitud, recordando que el Presidente Barrios en sus decretos números 138 de 6 de abril de 1875 reconoció la beligerancia de Cuba, declarando solemnemente ante el mundo que Cuba era un Estado libre, soberano e independiente, y manifestando que los lazos espirituales que unían a ambos países no podían ser más firmes y duraderos al recordar los nombres de cubanos ilustres vinculados al movimiento cultural de Guatemala, cuyos frutos todos apreciamos, tales como Palma, autor de la letra del Himno Nacional de Guatemala; Izaguirre, distinguido educador de generaciones de aquella nación, y nuestro Martí, que cantó a la naturaleza, a la mujer y a las virtudes de aquel gran pueblo.

XVI.—Finalmente, la primera Reunión de Ministros de Hacienda de las Repúblicas Americanas, resolvió que la ciudad de Quito fuera la sede de la próxima Reunión, y que la convocatoria para la misma se acordara de consumo por el Gobierno del Ecuador y el Consejo Directivo de la Unión Pan-Americana.

La Delegación de Cuba, al adherirse a esta designación hizo constar su reconocimiento por el hecho de que en el curso de las discusiones celebradas para escoger la próxima sede de la Conferencia, se tuvo muy en cuenta la ciudad de La Habana, expresando particularmente su reconocimiento a los Delegados de Venezuela y de Ecuador, que se pronunciaron en los términos más encomiásticos para nuestra República al sugerir que se celebrara en esta Capital la Segunda Reunión de Ministros de Hacienda de las Naciones Americanas.

A juicio de la Delegación de Cuba, las recomendaciones más importantes acordadas, son:

Primera: La referente al estudio de un patrón monetario similar a todas las repúblicas del continente.

Segunda: El intercambio de la información estadística y de las modificaciones a los regímenes fiscales americanos de cada nación, y lo referente al Proyecto de un sistema cambiario interamericano para la obtención de divisas.

Salud, «ley de vida»

Supremo derecho conferido al ser humano, pero que nos impone como deber primero, usar apropiadamente el intelecto para rescatarla cuando la enfermedad hace presa del organismo.

BISMÁGEN,

el notable Bismágen, ha demostrado que siempre, en cada ocasión y en cada individuo afectado de pertinaces dolencias del

ESTOMAGO,

afecciones concomitantes al

hígado y VESICULA,

úlcera gástrica o duodenal, COLITIS — Intestinos

cumple a maravilla el fin propuesto: Vencer a la enfermedad, re-establecer la dicha de la Salud.

AVISO: Al comprar Bismágen, el famosísimo y legítimo Bismágen que médicos insignes prescriben y todo el mundo elogia, fíjese que la palabra Bismágen no está separada por NINGUNA RAYA ó GUION. No lo confunda con burdas imitaciones sin valor. ¡Cuidado! No acepte imitaciones... ¡ni regaladas!

Dolor de Estómago, Digestiones lentas o dolorosas, Empacho gástrico, Vómitos de líquido o de sangre, Acidez, Eructos agrios, Ardentía, Gases, Dilatación, Mala respiración, Mal aliento, Espasmos, Cólicos, Fermentaciones intestinales, Diarrea o estreñimiento, Dolor de vientre y espalda, Inapetencia, Desnutrición; ¿presenta su mal alguno de estos síntomas?

En casos así, la Salud sólo espera la ayuda de Bismágen para hacer valer sus derechos: Ensaye con un frasco del maravilloso patente Bismágen y

bendecirá la hora en que decidió tomarlo.

NOTAS POLITICAS

DESIGNO CONCEJALES EL PARTIDO LIBERAL EN MARIANAO

Los liberales designados por el Partido Liberal para Concejales en Marianao fueron los siguientes: Jaime Mas Coruto, Alejandro Hernández Gómez, Anastasio Pérez Gómez, Encarnación Echazábal Rivero, Raúl Lezcano Pérez, Ramón B. Lemus Navarro, Manuel Sánchez Sánchez, Armando Allende Borges, Armando Herrera Macías, Edelmira Rivas Gener, Jesús Matos Día, Ramón Sánchez Méndez, María López Tartabull, Manuel Pacheco Ramírez, Antonio González Hernández, Juan Isidro Viera Prieto, Vicente Crespo Crespo, Ramiro López de Mendoza y Esperón, Félix A. Alpizar Estévez, Nicasio Rodríguez Valdés y Santiago Torra Obar.

La Asamblea al entrar en asuntos generales de la orden del día aprobó una moción suscrita por los 33 delegados para pedir al Presidente de la República, la aprobación de la Ley de los Registros Civiles en los distintos términos y que sea designado para Marianao el doctor Víctor Manuel García Angulo, abogado de esta localidad con más de catorce años de ejercicio de profesión.

LOS PARTIDOS DE OPOSICION EN CAIMITO DE GUAYABAL

El domingo último celebraron una animada fiesta los cuatro partidos de oposición en el pueblo de Caimito de Guayabal, concurriendo numeroso pueblo y abundante caballería. En la tribuna levantada en el parque de la localidad, adornado con banderas cubanas, pronunciaron discursos los señores Luis F. de Almagro, Gervasio Sierra, el Representante doctor Radio Cremata, señora Conchita Castanedo de López, Esteban de Varona, Sandalio Junco y otros, haciendo el resumen el señor Primitivo Rodríguez; los discursos fueron difundidos por medio de magnavoces. Asistió nutrida representación de los patridos aludidos, entre los que vimos, además de los ya citados, el doctor Pelayo Cuervo Navarro, el señor Carlos Peláez y el presidente de Acción Republicana en Caimito, señor Angélico Ochoa. Estos partidos preparan otras fiestas en la provincia para el presente mes.

Postulan los auténticos de Matanzas Candidato a Alcalde

MATANZAS, Diciembre 11 (Por telégrafo, al DIARIO).—En sesión extraordinaria celebrada esta tarde, fué electo presidente del Consejo Provincial de Matanzas, el señor Manuel Eliseo de la Cruz, cubriéndose la vacante producida por el fallecimiento del doctor Gabriel Hernández Alborná. El señor Cruz es de filiación Conjuntista y goza de simpatías en el orden político y social.

El ejecutivo municipal del Partido Revolucionario Cubano (Auténtico) postuló candidato a la alcaldía municipal de Matanzas al excapital de la Marina de Guerra señor Antonio Santana Valdés, acordando llevar también un candidato a concejal por cada barrio. La Asamblea se celebró en Santa Rita treinta esquina a Versalles.—**Llovio** corresponsal.

Almuerzo liberal en Pinar del Río

PINAR DEL RIO, Diciembre 11. (Por telégrafo, al DIARIO).—Hoy ofrecerá un almuerzo en esta ciudad el coronel Manuel Benítez, presidente del Partido Liberal en la provincia. Más tarde cambiará impresiones con los Delegados provinciales a los efectos de armonizar intereses con vista a las próximas postulaciones, en las que será postulado Benítez para Senador. —**Guillermo Rodríguz**, corrsponsal.

Agrupación política

En Estévez 345, domicilio del señor Gregorio García Bell, se constituyó la Federación Provincial de amigos y simpatizadores del Coronel Batista.

Tiene por finalidad esta agrupación coadyuvar al triunfo comicial del coronel Batista a la presidencia de la República.

Se señaló la primera quincena de enero para la toma de posesión de este organismo, al que será invitado el coronel Batista.

Los representantes liberales habaneros

En la tarde de ayer y en un restaurant de esta ciudad, se reunieron nueve de los once representantes liberales de la provincia de La Habana y acordaron constituir el Comité Parlamentario Liberal de La Habana. Dicho organismo estará presidido por el doctor Gustavo Gutiérrez y será su secretario, el doctor Néstor Carbonell.

Los representantes que integran dicho organismo parlamentario, a más de los doctores Gutiérrez y Carbonell, son los siguientes: Aurelio García Guerra, Carlos M. Palma, Grave de Peralta, Emilio Rodríguez, Fernández Mederos, Tomás Galdós y José Emilio Cartañá. (Los representantes que no asistieron a dicho acto fueron: Rafael Zervigón y José Morales Pons.)

Después de amplio debate, se llegó a las siguientes conclusiones:

1o.—Reclamar en la dirección de los asuntos del partido, la atención que merece la representación congresional del mismo.

2o.—Prestar el mayor respaldo al senador Ramón Vasconcelos, como presidente del Ejectuivo Provincial del Partido.

3o.—Redactar una Declaración de Principios, de amplia base democrática; combatiendo toda política de carácter personal en el partido.

Hoy martes, a las tres de la tarde, serán recibidos por el coronel Batista, los integrantes del Comité Parlamentario Liberal de la Provincia de La Habana.

Por la elección de un Constituyente

GIBARA, diciembre 11 (Por telégrafo, al DIARIO).—Gran alegría ha producido en las esferas de esta villa la elección para Constituyente del señor Felipe Dumois Cárdenas, quien cuenta con afectos por sus dotes de caballerosidad. Sus compañeros del Club Rotario se proponen homenajearlo, ofreciéndole una comida en testimonio de simpatía.—**González García**, corresponsal.

Profesionales liberales

Se constituyó en el Círculo del Partido Liberal, Carlos II y Castillejos, el "Directorio de Profesionales Liberales".

Se nombró una mesa provisional ofrmada por los doctotres Emilio Carrera Peñarredonda, Rosalía Camín y Gilberto L. Valdés.

Este directorio se propone defender al profesional por medio de una serie de leyes beneficiosas para la clase, acordando mantener una oficina en el local del Círculo para atender las necesidades de los afiliados del Partido, como el mejor medio de propaganda.

La reunión fué suspendida para continuarla el día catorse del presente mes.

Proclaman a un candidato

SAN JOSE DE LAS LAJAS, Diciembre 9. (Por telégrafo, al DIARIO). — Constituidos en todos los barrios de este término comités de propaganda por el doctor José Madrazo Mata, fué proclamado candidato a senador de la República por el Partido Liberal.

La candidatura del doctor Madrazo cuenta con muchas simpatías en la provincia. — **Gómez Fuentes**, corresponsal.

Proclamación de un candidato Auténtico a Alcalde

SAGUA LA GRANDE, diciembre 11 (Por telégrafo, al DIARIO).—El comité ejecutivo municipal del Partido Revolucionario Cubano, (Auténtico) proclamó ayer candidato a la alcaldía al señor Publio Leiseca Díaz. Dentro de la mayor animación también se hizo la postulación de los concejales.

Se espera que los otros partidos hagan sus postulaciones para que la política tome nuevos bríos.—**Tejadina**, corresponsal.

(VEASE más NOTAS POLITICAS en la página DOCE)

CABOS SUELTOS

Muy bien sabe el abate Jerónimo Coignard, «el más deslumbrante ingenio que ha florecido sobre la tierra», como dice su discípulo Jacobo Dalevuelta, que para mí sería de un subidísimo placer el dar a la estampa la misiva que recogí ayer de sus manos en el figón de maese Leonardo y que he leído de la cruz a la fecha sin olvidar una sola coma. Juro cierto que deseos no me faltan de reproducirla íntegramente, pero dispongo de un reducido espacio para tan magna empresa. Y así excúseme de tomar de su carta sólo los cabos sueltos que van al pie:

«La hija del Faraón salvó a Moisés de morir ahogado cuando el más grande legislador de todos los tiempos flotaba, metido en una cesta de mimbre, sobre las aguas del Nilo.

«En nuestra época el legislador no se arriesgaría de ese modo y, más precavido, navegaría en yates de 400 caballos».

«Los partidos políticos que no participan del Gobierno se consideran víctimas de persecuciones y atropellos; y de ahí que ambicionen el poder.

«Al asno de la Metamorfosis, según la fábula de Apuleyo, le bastaba comer rosas para recobrar su condición de hombre.

«¿Es que ahora no hay asnos o es que han dejado de florecer los jardines?

«La primera obligación del político que alcanza la investidura electoral es hacer una lista de los parientes desocupados.

«La justicia hiere sin furia ni apasionamientos cuando no son los hombres los encargados de aplicarla».

«Cuando leemos que en la Roma de los Césares sacrificaban a los esclavos por faltas ligeras, la indignación nos sacude el alma con legítima cólera.

«Acaso el porvenir hallará en nuestros códigos penales terribles crueldades de qué acusarnos.

«Políticos hay que, para sostenerse en la posición que han escalado, desafían todas las leyes de la gravedad.

«Es hora de que el electorado le pregunte a los candidatos: ¿Qué has hecho?, y no ¿Qué vas a hacer?

«Una ola llevó al ciudadano al Parlamento y otra ola le devolvió al hogar.

«Ambos accidentes fueron tan rudos e inesperados que no recuerda todavía que en ciertos años de su existencia los ujieres del Capitolio se le cuadraban llamándole «legislador».

«Palabras de un juez a quien admiro por su equidad: «Todas las barbaries góticas han sido suprimidas de los códigos modernos»...

«¿Todas las barbaries?», le preguntó ingenuamente.

«Ese mismo juez díjome en otra ocasión: «Siento el orgullo de mi infalibilidad. Nunca apliqué una pena injustamente.

«Tanta sinceridad y seguridad tanta en un hombre semejante a los demás hombres me produjeron un miedo atroz.

«Una densa y oscura sombra vela la razón de nuestra conducta ocultando profundamente los motivos que nos impelen a obrar. Con todo, somos responsables de nuestras acciones. Así está acordado entre la libertad humana y la divina gracia.

«Recomendación de un cubano mino siglo XIX a los convencionales elegidos en el plebiscito del día 15: «No profanéis la Constitución de 1901 sustituyéndola por otra. Respetad su intangibilidad. Ella es el pensamiento de los fundadores.

«Pero ¿no habíamos quedado en que a partir de 1933, «borrón y cuenta nueva»?

«El cubano, como el avestruz, tiene la creencia de que metiendo la cabeza bajo el ala para no ver sus consecuencias, los problemas dejan de existir.

«Para el que gobierna es un mal ciudadano el que milita en la oposición, y para el oposicionista el mal ciudadano es el que no le cede el poder.

«Total: que se trata de un calificativo circunstancial, sin consistencia alguna.

«Comúnmente el individuo que se muestra inflexible con los desgraciados ignora que éstos forman parte de la humanidad redimida en el Calvario.

«Comprobad primero si en vuestro ojo no hay una viga, antes de ver la paja que lleva el del vecino.

«¿Que no eres hombre de prejuicios? Pues eso quiere decir que eres hombre de prejuicios.

«Los que te alaban sin motivo para merecerlo, te calumnian; no te adulan.

«Muchos candidatos, como el pescador de la historia, no le ponen cebo al anzuelo creyendo que los peces pican por sport.

«Bachiller con notas de sobresaliente; experto en administración pública, envejecido en el servicio del Estado... Pues, con todo eso, si no te agarras de un político influyente, en el primer movimiento burocrático te pondrán de patitas en la calle...

«¡Ay, infelice! ¿En qué empleabas el tiempo que no te hicieron delegado del barrio?».

Por la copia:

J. Castelló Montenegro.

Plazo para recurrir contra los electos por esta provincia

Expedidos los certificados de elección de consti.uyentes en la Provincia pinareña

El Tribunal Superior Electoral conoció ayer del informe de la Provincial de Pinar del Río, participando que ha quedado firme la relación general de boletas votadas y que se procedió a confeccionar la relación de candidatos elegidos y exposición de certificados de elección correspondiente.

Los de la provincia oriental

Y la Provincial de Oriente informó que han terminado las operaciones del escrutinio provincial, habiendo extendido la relación general prescripta por el artículo 201 del Código. Esa relación es provisonal, no habiendo quedado, pues, firme aún, sin que en consecuencia puedan entregarse aún los certificados de elección.

Los de la Habana

En cuanto a la provincia de la Habana vence el día 14 del actual, a las seis de la tarde, el término para presentar recursos contra los candidatos presuntamente electos, por lo que, de no presentarse esas litis, dichos candidatos serán elegidos, expediéndoseles los certificados.

Pro Carrera Administrativa

Los empleados de Gobernación se reunieron ayer en el local de la Asociación de Empleados de Comunicaciones, designando el Comité Pro Carrera Administrativa. Eligieron de presidente al señor Benito Blanco, de secretario al señor Juan Antonio Madan, y de tesorero al señor Eduardo Betancourt, designándose varias comisiones.

El Consejo S. de Defensa Social

Hoy celebrará sesión el Consejo Superior de Defensa Social, que preside el doctor Guillermo Portela. Tratará sobre solicitudes de indultos y bonos de rebaja de sanciones.

APROBADA LA SUBASTA DE IMPRESOS Y EFECTOS DE ESCRITORIO POR EL T.S.E.

Entre los diversos acuerdos del Tribunal Superior Electoral, tomados en la sesión de ayer, figura el siguiente:

Primero: sacar a subasta el material de impresos, efectos y utensilios de limpieza, que ha de consumir este Tribunal y el del material que debe facilitarse a los Organismos Electorales durante el próximo año de 1940.

Segundo: aprobar los Pliegos de condiciones formados con dicho objeto, firmando los Miembros del Tribunal y quedando el original unido al expediente que se iniciará con certificación de este acuerdo.

Tercero: señalar el acto de la subasta para el día 23 del actual mes a las 9 de la mañana, en cuyo día se constituirá el Tribunal para recibir las proposiciones de los licitadores.

Cuarto: que se publique el anuncio de la subasta en la "Gaceta Oficial", DIARIO DE LA MARINA y "El Mundo", consecutivamente en los días 13, 14, 15 y 16 y luego los días 22 y 23 todos del mes actual.

Quinto: que el Secretario ponga de manifiesto los Pliegos de condiciones con las muestras de los modelos a imprimir, a los que deseen examinarlos y les facilite ejemplares a los que lo deseen con objeto de concurrir a la subasta.

Sexto: que además se comunique a las casas impresoras conocidas como concurrentes a subastas, Carasa y Co., Molina y Co., Seoane Fernández y Co., Cultural S. A., Benigno Alvarez, P. Fernández y Co., Compañía Editora de Libros y Folletos, Fernández Solana y Co., Rafael Díaz, etc., el señalamiento de la subasta, para su conocimiento.

¿Es Ud.

ESTREÑIDO?

¿Padece Ud. del

Hígado?

"Use Bólduk y sabrá lo que es salud".

El Hígado y el Intestino mandan en todos los acontecimientos del cuerpo. Tome "Bólduk", el Laxante-tónico que no se parece a ninguno... porque los supera a todos.

M.E.C.D. 2016

CONTRIBUIRA EL ESTADO CON $6,000 ANUALES PARA SOSTENER LAS ESCUELAS "DELICIAS" Y "CHAPARRA"

EN LA UNIVERSIDAD SERA DEVELADA UNA PLACA EN MEMORIA DEL DR. RODRIGUEL LENDIAN

EL DR. JUAN MANUEL DIHIGO HARA EL PANEGIRICO DEL PROFESOR DESAPARECIDO

El Dr. Elías Entrialgo disertará hoy sobre la Historia de la cubanidad, y mañana, el Dr. Henríquez sobre la responsabilidad criminal. Será conmemorado el tricentenario del poeta Racine

Una placa en memoria del doctor Evelio Rodríguez Lendián, que fué Rector del Alma Máter y decano de la facultad de Filosofía y Letras, habrá de descubrirse en el nuevo edificio «Enrique José Varona« mañana, a las once del día.

El doctor Juan Miguel Dihigo, uno de los más antiguos y más prestigiosos profesores de la facultad, pronunciará en el acto las palabras de recuerdo y de homenaje a la figura desaparecida.

Y el decano de la escuela, doctor Roberto Agramonte, abrirá el acto.

La placa que ha de descubrirse dice: Doctor Evelio Rodríguez Lendián, Rector, decano y catedrático de la facultad de Filosofía y Letras».

Elías Entralgo hablará hoy por la tarde

Hoy, por la tarde, a las cinco, habrá de pronunciar una conferencia, intitulada: «Síntesis Histórica de la Cubanidad en los Siglos XVI y XVII», el doctor Elías Entralgo profesor distinguido de la escuela de Filosofía y Letras.

Dicha conferencia, que se ofrecerá en el anfiteatro del edificio «Enrique José Varona, en la Universidad, pertenece al ciclo que sobre la Historia de la Cubanidad ha organizado la Fraternidad Cultural Estudiantil Iota-Eta.

También la Iota-Esta se encuentra preparando la presentación de obras de teatro.

El día 27 de diciembre por la noche, en un teatro de esta capital, presentará en escena, por primera vez en castellano.

«El Convidado de iedra» y «Festín durante la peste», obras del poeta romántico Alejandro Pushkin.

La traducción en verso se debe a O. Sevilla y Manuel Altolaguirre.

Dichas obras serán dirigidas por el doctor Rubia Barcia.

Una Conferencia en el Seminario de Derecho Penal

En la escuela de Derecho de la Universidad, ante los alumnos del Seminario de Derecho Penal que ha organizado y dirige con notable celo el doctor Guillermo Portela, disertará el doctor Enrique C. Henríquez sobre «Consideraciones acerca de la responsabilidad criminal en sus relaciones con la clínica».

La autoridad del doctor Henríquez en temas de esa naturaleza es conocida, ya que se viene dedicando desde hace tiempo a realizar estudios sobre dicha materia.

El acto tendrá lugar mañana, mircoles, a las 10 y 30 a. m.

Conmemorarán en el Alma Máter el Tricentenario de Racine

El próximo sábado día 16, a las cinco de la tarde, en el Aula Magna de la Universidad de La Habana, se celebrará una sesión solemne organizada por la clase de Historia de las Literaturas Modernas Extranjeras, primer curso, para conmemorar el tricentenario del nacimiento del gran poeta francés Racine.

El doctor Roberto Agramonte, decano de la facultad, pronunciará unas palabras iniciales, y el doctor Juan Miguel Dihigo, distinguido profesor de la escuela, tendrá a su cargo el discurso del día.

También el doctor Salvador Salazar, prestigioso profesor de la escuela, pronunciará unas palabras.

Cuatro jóvenes Lea E. Fernández Soto, Gloria Zayas Torres, Olga L. Mouriño y Mireille García de Franca, leerán breves estudios sobre las tragedias «Esther», «Bayaceto», «Atalía» y «Británico», respectivamente.

Asamblea de estudiantes de Medicina, hoy

A las diez de la mañana de hoy, celebrarán una asamblea general los alumnos de la escuela de Medicina en el anfiteatro del hospital Calixto García.

Tratarán distintos asuntos relacionados con las clases.

La investidura de los Graduados de Pedagogía

En el Aula Magna de la Universidad, que será engalanada, tendrá lugar, el próximo día 16, la investidura de los últimos graduados en la escuela de Pedagogía.

Se celebrará el acto a las nueve de la noche.

El Rector Rodolfo Méndez Peñate habrá de presidirlo y hablarán el decano de la escuela, doctor Martín Rodríguez Vivanco, la doctora Piedad Maza, a nombre de los profesores, y la graduada Rosita Buliés.

El doctor Nicolás Pérez Raventós habrá de actuar como maestro de ceremonias.

Misa en memoria del Rector Cadenas

En sufragio del alma del Rector José Manuel Cadenas, recientemente fallecido, habrá de ofrecerse en la Iglesia de Monserrate, el próximo día 14, a las nueve de la mañana, una misa.

Los estudiantes universitarios que constituyen la agrupación «Acción Católica Universitaria» han organizado el piadoso acto, para el que han invitado a profesores y alumnos.

Mañana disertará Portell Vilá

El doctor Herminio Portell Vilá, profesor de la facultad de Filosofía y Letras, habrá de ofrecer mañana, miércoles, a las cinco de la tarde, una conferencia sobre «la guerra submarina» en la Universidad.

El tema es sugerente y ha de verse el anfiteatro del edificio «Enrique José Varona», muy concurrido.

La Psicología Evolutiva del Niño

El doctor Emilio López Mira, inauguró, ayer por la tarde, un ciclo de conferencias sobre la Psicología Evolutiva del Niño en el anfiteatro del edificio «Enrique José Varona», en la Universidad.

Y anoche, en el Aula Magna, ofreció una conferencia sobre la psicología del miedo.

ARMONIAS

NOVEDAD CONSTITUCIONAL

Recientemente se subrayaba en esta sección, como un aspecto interesante de los comicios de noviembre 16, cierta predilección del electorado por los partidos políticos que más y mejor propagaron sus programas de reivindicaciones económicas y sociales, ya militasen esos partidos en la coalición gubernamental o bien en el frente oposicionista.

Los programas de otros partidos en ambos frentes electorales también propugnan reivindicaciones más o menos avanzadas, de estas clases, y es de presumir que sean aprobadas con ancho margen de mayoría aquéllas que coincidan o que sean entre sí esencialmente afines. En esto no hay novedad sustancial alguna. Son, según los programas conocidos, perfeccionamientos doctrinales o funcionales de principios e instituciones ya existentes en nuestra democracia.

La verdadera novedad constitucional—novedad para nosotros—que confrontará la próxima Convención Constituyente es, a nuestro parecer, la propuesta transformación de nuestro sistema representativo en uno semiparlamentario como se proyecta.

Es decir, que en lo sucesivo el Presidente de nuestra República la presida, pero no la gobierne. Con todas sus consecuencias políticas y burocráticas que no subsanará la carrera administrativa sino cuando se haya subsanado la economía cubana previamente.

Este es un cambio de primera magnitud en nuestro sistema de gobernación. Y aunque son varios los partidos de la oposición y del Gobierno que lo proponen, la importantísima innovación política es capaz de suscitar en la Asamblea Constituyente más dramáticos debates que cualquiera de las mencionadas reivindicaciones económico-sociales.

El semiparlamentarismo es un sistema nuevo para Cuba, que no ha sido estudiado ni discutido por el pueblo como aquellas reivindicaciones.

En cuanto a los partidos políticos, será de una gran ejemplaridad histórica el hecho de que, en vísperas de elecciones y conocidas las respectivas posiciones electorales, tengan lucidez para resolver con patriótico acierto la alternativa de mantener nuestro viejo sistema de gobernar libremente con el Presidente de la República por todo el período presidencial, o supeditar la política del Gobierno a la voluntad parlamentaria.

Esto no es, desde luego, enjuiciar nosotros ninguno de los dos sistemas, sino meramente señalar una genuina novedad en nuestra perspectiva constitucional.

Gustavo E. URRUTIA

PILOT PLUMA FUENTE
PERFECTA Y GARANTIZADA
GRAN VENTA DE PROPAGANDA
"EL SOL NACIENTE"
Obispo esq. a Villegas

QUEDO INAUGURADA EN EL CIRCULO DE B. ARTES LA EXPOSICION DE A. ZELL

En la tarde de ayer lunes, fué ofrecido a la prensa un ponche por la señora Amelie Zell, durante el vernissage de su exposición de esculturas y dibujos.

Varios profesores y alumnos de la Escuela Nacional de Bellas Artes de «San Alejandro», donde la señora Zell ha terminado sus estudios, y algunos periodistas, acudieron al acto preinaugural.

Por la noche, a las nueve, fué abierta al público la exposición, con asistencia del público habitual de estas manifestaciones artístico-culturales.

El doctor Antonio Iraizoz, de la Junta del Gobierno del Círculo, hizo uso de la palabra. Desarrolló brillantemente sus teorías sobre la Escultura como expresión plástica, anunciando a la señora Zell un gran porvenir si prosigue laborando con ahínco, ya que las obras allí presentes denota la reciente asistencia de su talentosa autora a las clases de la Academia y está en los comienzos del camino para lograr su propia personalidad.

Asistieron el doctor José Ma. Chacón y Calvo, Director de Cultura de la Secretaría de Educación; los artistas Juan Emilio Hernández Giró, Luisa Fernández Morell, Fernando Boada, Roberto Vázquez, María Luisa Valentino, Jorge Luis Horstmann, Antonio Bachs, Jesús Casagrán y los profesores de «San Alejandro» Vega, Betancourt, Barea y María Ariza; el presidente y el secretario del Círculo, Mtro. Rodríguez Lanza y Gerardo G. González, respectivamente; los escritores José Cobiella, Angela Fontanills y Carlos Fernández Cabrera y varias personas más.

GRAN LOCAL PARA INDUSTRIA o DEPOSITO
11 metros frente por 80 fondo, en una planta baja. Un sótano de 6x40 y planta alta de 6x40. Todo en un mismo edificio, situado en calle asfaltada, cerca de Infanta. Informes por el teléfono FO-1716.

PEDRAZA VISITO TODOS LOS DEPARTAMENTOS DE LA CIUDAD MILITAR

El Jefe del Ejército Constitucional Coronel José E. Pedraza, se hizo acompañar del Coronel Auxiliar, Julio Velasco y de su Ayudante, Capitán Owen Parr, para visitar uno por uno todos los departamentos y dependencias del Cuartel General y del Regimiento Sexto.

El Coronel Pedraza se impuso de toda la organización interior del campamento y saludó personalmente a cada uno de los jefes del mismo.

Celebra elecciones hoy la Asociación N. de Industriales

El Sr. Julio Blanco Herrera, posible nuevo Presidente de la prestigiosa institución

La Asociación Nacional de Industriales de Cuba ha convocado a Junta General de Asociados para las 4 de la tarde de hoy, a fin de efectuar elecciones y designar las personas que regirán los destinos de la prestigiosa institución durante el año 1940.

Aunque aún no puede informarse de manera exacta los nombres de las personas que han de resultar electas en el acto de hoy, se tiene entendido que el señor Julio Blanco Herrera, conocido y popular presidente de la Nueva Fábrica de Hielo, S. A. y de la Cervecería La Tropical, será el sucesor del señor Rafael Palacios como presidente de la Asociación Nacional de Industriales de Cuba.

El doctor Alfredo O. Ceberio, secretario general de la Asociación, rendirá el informe anual, dando cuenta de las tareas llevadas a cabo por los industriales en el curso del año próximo a terminar, señalando, al mismo tiempo, los extremos más destacados de esas actividades y aquellos problemas de mayor trascendencia que ahora confronta la industria nacional.

El informe anual de la Asociación Nacional de Industriales de Cuba es siempre en su fondo un documento de enorme interés económico, dado el detenido estudio que la institución hace de todos y cada uno de los problemas que le afectan.

A LOS SUSCRIPTORES Y LECTORES DEL PERIODICO EL AVANCE CRIOLLO

El éxito alcanzado en nuestra edición de ayer con EL SOBRE DE LA SORPRESA, no tiene precedentes en los distintos sistemas propaganda empleados en Cuba. Los ejemplares de AVANCE fueron materialmente arrebatados de las manos de nuestros vendedores por miles y miles de compradores que agotaron, en pocos minutos, la edición, pudiendo comprobar aquéllos que no eran nuestros asiduos clientes, la doble ventaja de adquirir por tres centavos, UN GRAN DIARIO y un obsequio práctico a la vez.

Satisfechos del triunfo, seguros de haber iniciado con firme paso una nueva senda de carácter puramente comercial, en la que desarrollamos nuestras iniciativas honestamente sin apelar al engaño ni a la hipérbole para triunfar, creemos necesario hacer las siguientes aclaraciones:

Primera: Los «sobres de la sorpresa» no pueden servirse a los suscriptores porque el mismo precio que a ellos se cobra es ya una bonificación que nos representa un verdadero quebranto económico.

Segunda: Este sistema de propagandas comerciales EL SOBRE DE LA SORPRESA está inspirado en el deseo de beneficiar a tres entidades: los anunciantes, la empresa periodística y los vendedores, víctimas estos últimos de una precaria situación por el auge que han tomado los planes de regalos a base de suscripciones.

Tercera: El precio del ejemplar de AVANCE es de tres centavos y por ningún motivo deben nuestros lectores permitir que se les exija otro mayor.

Por lo demás, esta empresa, complacida y orgullosa de su éxito, quiere hacer públicas manifestaciones de su agradecimiento a los lectores y afirmar categóricamente que AVANCE continuará siendo un gran periódico de información de primera clase, manteniendo su lema: «Un diario fiel a su nombre». Compruébelo usted mismo, una vez que haya examinado su SOBRE DE LA SORPRESA.

VEASE LA PAGINA DIEZ

El Comte. Miranda recibe atenciones abordo del Omaha

El Comandante Davidson lo invitó a una revista de la tripulación de ese crucero

El comandante Luis R. Miranda, Subsecretario de Estado, que acompañó los restos del Embajador norteamericano Excmo. Sr. J. Butler Wright, a bordo del crucero «Omaha» hasta Washington, por carta aérea dirigida al señor Rafael P. González Muñoz, Cónsul de la República en Comisión al frente del Departamento de Información y Publicidad, ha informado de las múltiples atenciones recibidas a bordo del citado buque de guerra norteamericano, tanto por la alta oficialidad como por los familiares del diplomático desaparecido.

En su carta, escrita a bordo del «Omaha», el comandante Miranda señala la distinción que le hizo el Comandante Davidson, de la citada unidad americana, al invitarlo para que le acompañara durante la travesía a una revista general a la tripulación, que le permitió observar, dice en su carta, la admirable disciplina y mutua consideración que existen a bordo. «Fui autorizado por el Comandante, señaló Miranda, para subir al puente de mando cuantas veces lo deseara, lo que significa en sí un alto honor para la representación oficial de Cuba».

Finalmente, el Comandante Miranda—que dice gozar de perfecta salud—envía un saludo particular para los periodistas Bedriñana, Blanco, Meluzá, y Guiral.

SERAN REEMBARCADOS MUCHOS ANTILLANOS, A CUYO FIN SE ESTA ESTUDIANDO UN PLAN

Será arrendada por el Estado la finca «El Blanquizar», hoy ocupada por indigentes. Actuará el Ministerio Fiscal en la subasta del Acueducto de Albear. Informe sobre impuestos

Celebró sesión, ayer, el Consejo de Secretarios. Esta comenzó después de las once de la mañana y terminó a la una de la tarde.

Respecto a los acuerdos adoptados, el doctor Enrique Alonso Pupol, Secretario de la Presidencia, hizo entrega a los reporteros de la siguiente nota:

El señor Secretario de Estado al abrirse la sesión se refirió al sensible fallecimiento del Excelentísimo señor J. Butler Wright, Embajador Extraordinario y Plenipotenciario de los Estados Unidos de América, e informó sobre los funerales efectuados en la Habana, dorante los cuales se rindieron los honores correspondientes a la alta jerarquía del occiso; agregando que la Embajada de la Nación hermana ha expresado el agradecimiento de su Gobierno al de Cuba por las sentidas manifestaciones de duelo tanto oficiales como del pueblo por la pérdida del ilustre diplomático. El Consejo ratificó el sentimiento del Gobierno y de la Nación cubana por la desaparición de quien contribuyó tanto a estrechar las relaciones de buena amistad entre Cuba y los Estados Unidos.

Contribución del Estado

Contribuir con $6.000.00 anuales al sostenimiento de las escuelas fundadas y sostenidas por la Compañía Azucarera propietaria de los Centrales Chaparra y Delicias, complaciendo así reiteradas solicitupdes de la Asociación de Padres y Vecinos del Central "Chaparra".

El Alcantarillado de Casa Blanca

Ratificar el acuerdo adoptado en anterior sesión del Consejo en relación con los fondos de donde ha de tomarse la cantidad necesaria para la adquisición de carbón y otros materiales con destino a la planta de bomba del alcantarillado de Casa Blanca y Subestación del Vedado, y, en su consecuencia, obtener inmediatamente del Ayuntamiento de la Habana la suma que le corresponde abonar, tomándola si preciso de lo que el Estado debe reintegrar por concepto de transporte.

La Subasta del acueducto de Albear

Dar cuenta al Ministerio Fiscal, por conducto de la Secretaría de Justicia, y al Secretario de Hacienda, de la próxima celebración de la subasta del Acueducto de Albear para que actúen en relación con ese acto en la forma legal procedente.

"El Blanquizar"

Arrendar a sus propietarios, previa justificación de su derecho, los terrenos de la finca "El Blanquizar", ocupado por el barrio de indigentes, a cuyo fin se dictará el oportuno Decreto con los términos y condiciones correspondientes, entre ellos, el de no consentir más construcciones en esos terrenos.

Señalamientos Contencioso-Administrativos

Que se den instrucciones al Ministerio Fiscal para que en los recursos contencioso-administrativos en que sea parte, inste la rápida tramitación de los mismos y solicite nuevos señalamiento de vistas, con los apercibimientos que procedan, a fin de que dichos recursos no permanezcan en suspenso y que se resuelvan sin demoras innecesarias, ingresando en firme las cantidades que hayan sido ingresadas a depósito en esos recursos.

Reembarque de antillanos

Que los señores Secretarios del Trabajo y de Hacienda procedan a estudiar conjuntamente un plan que permita, obteniendo las cantidades necesarias del presupuesto de las diversas Secretarías, emplear a los trabajadores cubanos, eliminando a los haitianos y jamaiquinos cuya expatriación se continuará en la forma que sea posible, de acuerdo con las actuales condiciones económicas.

Informes

Durante la sesión del Consejo fueron recibidos el Director de Aduanas, señor Barquín, para informar sobre asuntos de su departamento, y el Senador Caíñas Milanés, ponente de la Ley de Impuestos que se discute en el Senado, para tratar de varios puntos de la misma.

Moneda falsificada con plata de ley por un viejo delincuente

Hacienda dictará, diligente, una instrucción especial para prevenir a todo el público

Visitaron en la mañana de ayer gran número de personas para presentar a los funcionarios de la Sección de la Moneda distintas monedas de plata y nickel de aspecto dudoso (piezas de veinte centavos, diez centavos y cinco centavos) por haberse descubierto recientemente una falsificación de estas monedas y capturado un viejo delincuente que se dedica a esas actividades delictuosas.

Habiéndose comprobado que la falsificación que efectuaba dicho delincuente era de plata de ley, se hace en extremo difícil apreciar la moneda de curso legal, que tiene que ser hecha por técnicos, y ha sido decomisada una buena cantidad de las presentadas, producto de dicha falsificación.

Los funcionarios de la Sección de la Moneda han elevado un informe al Secretario de Hacienda, por conducto del señor Tesorero General, para que por dicha superioridad se dicte un instrucción especial, a fin de que se advierta al público contra esa falsificación.

En causas por malversación

En la mañana de ayer se efectuó en la Tesorería General, por una compañía de fianzas, el ingreso en firme de $1.400 importe de responsabilidades civiles deducidas por los Tribunales en causa por malversación de fondos, por los ex empleados A. Leyte Vidal y Joaquín Vaquero, como administradores de las sucursales de Correos de Banes y Alto Songo, respectivamente.

Reglamento de fianzas

El Secretario de Hacienda ha llevado a la firma presidencial un Decreto reglamentando el otorgamiento de fianzas a los empleados públicos, que al firmarse, comenzará a regir desde el próximo año 1940.

Recurso en cobro de recargos

La Audiencia de la Habana ha comunicado a la Secretaría de Hacienda que la firma Sinclair Oil Co., ha interpuesto recurso contencioso administrativo contra resolución del Director General del Fondo Especial de Obras Públicas, de fecha 26 de mayo de 1939, sobre el cobro de tres por ciento por recargos arancelarios en cuanto a una importación de petróleo puesta a consumo a través de la administración de la Aduana de Cienfuegos. La cantidad reclamada asciende a $113.39.

Llegaron a Italia once oficiales españoles

ROMA, diciembre 11 (Havas).—Once oficiales españoles que realizarán una misión permanente en Italia, llegaron hoy a Génova, procedentes de Barcelona.

ANUNCIO DE VADIA
ENTUSIASMA! 1940 "Super 3"
PHILIPS
EL RADIO SENSACIONAL DE 1940
Modelo 314 — Siete Tubos
PHILIPS DE HOLANDA
GIRALT
O'Reilly 457 - Tel. M-9944
S. Rafael 155 - Tel. A-6511
LOS MAYORES FABRICANTES DE RADIO DEL MUNDO

Los frecuentes robos que se suceden en el Museo Nacional se atribuyen a la inadecuada instalación del mismo

Celebradas en la Secretaría de Educación las primeras subastas para la adquisición de material escolar. Se convoca para exámenes en la Normal de Kindergarten

Los robos que se vienen sucediendo en el Museo Nacional se atribuyen a la instalación inadecuada que tiene actualmente el citado departamento, que depende directamente de nuestra Secretaría de Educación Pública.

Una dependencia del Estado que alberga reliquias y objetos de tanto valor no debía, según se afirma, hallarse en un estado tal de abandono, en el que, desde luego, no le cabe culpa a la Secretaría de Educación ni a su director, el ilustre pintor cubano Rodríguez Morey.

Tanto una como el otro vienen clamando desde hace muchísimo tiempo por un edificio adecuado, que venga a sustituir el vetusto caserón en que se encuentra, unas vitrinas convenientemente adaptadas y otras reformas que le darían la necesaria seguridad.

El maestro Rodríguez Morey, con la escasa empleomanía con que cuenta, ha realizado en él una labor meritísima, poniendo en orden cuanto objeto hay allí y tratando de preservar aquéllos que tienen un mayor valor.

Además, utiliza a los hombres de que dispone en la vigilancia de los salones durante las horas en que se encuentra abierto al público y tiene destacado un sereno en el mismo durante las horas de la noche.

El Secretario de Educación, doctor Cleto A. Guzmán, a quien ha causado una desagradable impresión el asalto al Museo Nacional, que felizmente no pasó de un robo frustrado, se propone redoblar, en unión del maestro Rodríguez Morey, sus gestiones en pro de una mejor instalación para dicha dependencia, que tiene un valor considerable desde el punto de vista artístico e histórico.

Ha llamado la atención la pericia de los delincuentes, que seleccionaron objetos de gran valor artístico, estimándose por ello que se encontraban dirigidos por una persona experta en cuestiones de arte.

Los croquis que se señala que poseían vienen a confirmar dicha apreciación.

Las primeras subastas

Se celebraron ayer las primeras subastas para la adquisición de material en la Secretaría de Educación Pública.

Las presidió la doctora Juana María Catá, Subsecretaria de Educación y Presidente de la Comisión de Subastas del departamento, y asistieron a la reunión, como miembros de esta última, el doctor Manuel García Falcón, Jefe de Despacho de la Secretaría; Heriberto Cepero, Jefe de Personal y Bienes; Augusto Vega, Pagador de la Secretaría; Nicasio Díaz, Jefe de Presupuestos y Cuentas, y Reinaldo Bacigalupi, Secretario de la Comisión de Subastas.

La primera subasta que se llevó a cabo fué la de material de Corte y Costura, a la que se presentó un solo postor, el señor Rafael A. Pérez, en representación de José A. Rodríguez y Compañía.

Durante la mañana y la tarde de hoy se continuarán celebrando subastas en la Secretaría de Educación.

Se convoca a exámenes en la Escuela Normal de Kindergarten

Deberán iniciarse el día 18 de diciembre, a las ocho y media de la mañana y sólo podrán participar en los mismos, como es de rigor, aquellas alumnas del tercer curso a quienes faltan una o dos asignaturas para terminar sus estudios.

Se pide una autorización para los alumnos de Artes y Oficios

El Director de la Escuela Superior de Artes y Oficios de la Habana se ha dirigido al Secretario de Educación pidiendo que se autorice que puedan realizar prácticas para que pueda n realizar prácticas en los talleres, fábricas e industrias de carácter particular, como parte de la especialidad que cursan en la escuela de referencia, sin que sean comprendidos en las disposiciones del decreto-ley sobre el trabajo.

El departamento de Educación, según nos informó ayer el doctor Manuel Febles, Jefe de la Sección de Enseñanza Superior, solicitará de la Secretaría del Trabajo la debida autorización en los casos en que sea necesaria.

También manifestó el doctor Febles que se ha autorizado a los directores de las escuelas de Artes y Oficios de la Habana y de Oriente para que puedan celebrar exámenes para aquellos alumnos de esos planteles a los que falte sólo una o dos asignaturas para terminar sus estudios.

Un centro nocturno

Por resolución del Secretario de Educación, doctor Cleto A. Guzmán, se ha creado un centro escolar nocturno en Artemisa, de acuerdo con la reorganización dispuesta en la enseñanza nocturna.

El claustro ha quedado integrado en la siguiente forma:

Director, Sergomedo Collazo; Ciencias Generales, José Barba; Ciencias Sociales, Liderico Pérez; Lenguaje, Onelia Ruiz; Lectura, María de los Angeles Bolumen; Dibujo, Edilberto Val; Corte y Costura y Economía Doméstica, Aleida Cruz, y Aritmética, Evelio Yeras.

Otras resoluciones firmadas

También firmó el doctor Cleto A. Guzmán, Secretario de Educación, a propuesta de José de los Reyes Clavelo, Jefe de la Sección de Instrucción Primaria, las siguientes Resoluciones:

—Concediendo licencia de dos meses, con sueldo íntegro, a la señora María Montero, maestra de la Escuela número 2 del distrito de Baracoa.

—Prorrogando la licencia especial, por diez días, a la señora Paula de Armas Rodríguez, maestra del aula única de la Escuela número 12, del distrito de Remedios.

—Designando maestro interino del aula número 1 de la Escuela número 27 del distrito escolar del Caney, a la señora Isabel Fontanillas.

—Concediendo al señor Juan Otero maestro del Aula 1 de la Escuela número 10 del distrito escolar de San Luis, Oriente, licencia especial por enfermedad, con el 50 por ciento de su haber.

—Designando a la señorita Rosario Utrilla, con carácter interino, para que desempeñe la Escuela número 20 del distrito de Bayamo.

Argentina pide a Cuba que la apoye contra el Soviet

La República del Plata se retirará de la Liga si no acuerda expulsar a Rusia

La República Argentina ha intensificado la acción internacional que iniciara a fin de obtener la expulsión de Rusia del seno de la Liga de las Naciones. En los últimos días, la gran nación del Sur ha laborado tesoneramente cerca de las demás Repúblicas del Continente, al objeto de lograr la ayuda unánime en su empeño.

El Gobierno de la Argentina solicitó de Cuba en la mañana de ayer, oficialmente, su cooperación en el sentido a que hacemos referencia, haciéndole conocer, al mismo tiempo, que si la Liga no adopta la medida de expulsión de Rusia del organismo de Ginebra, se retirarán de éste.

A fin de comunicar oficialmente, como dejamos dicho, al Gobierno de Cuba todos estos particulares, visito ayer la Secretaría de Estado el Ministro de la Argentina en nuestro país, doctor Víctor Lazcano.

Abordado el doctor Lazcano por los periodistas, prefirió suministrar una nota oficial, dando cuenta del asunto en todos sus aspectos. Nota que pasamos a transcribir:

«El doctor Víctor Lazcano, Ministro Plenipotenciario de la República Argentina, visitó al Secretario de Estado, doctor Miguel Angel Campa, para poner en su conocimiento, de acuerdo con instrucciones recibidas de su Gobierno, que en vista de la agresión de que ha sido víctima Finlandia, éste ha enviado un telegrama a la Secretaría General de la Liga de las Naciones, manifestando que tal hecho debe originar la expulsión de Rusia del seno de la Sociedad.

Agregó que en la Asamblea de dicha institución, que se reunirá hoy, el delegado argentino solicitará que el asunto de Finlandia sea tratado como previo a cualquier otro de carácter administrativo o político y ha sido autorizado a ponerse en constante comunicación con los representantes de los países americanos, informándolos de esta actividad.

«Por otra parte, su Gobierno ha hecho conocer a la Liga que si la Asamblea no adopta esa sanción enérgica contra Rusia, la Argentina se retirará de Ginebra.

El representante argentino doctor Lazcano recabó del doctor Campa su opinión acerca de este problema internacional y le manifestó el deseo de que la actitud argentina fuera apoyada por el delegado de Cuba en Ginebra.

«Después de una larga entrevista, el Ministro argentino se retiró de la Cancillería».

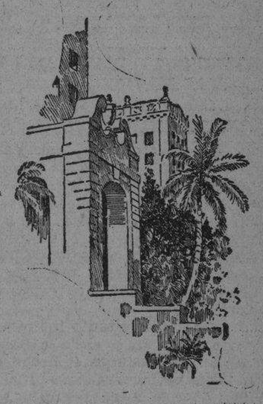

Todos los amantes de la buena música quedan cordialmente invitados por este medio al tercero de la serie de Conciertos de Música de Cámara, a cargo del

CONJUNTO MUSICAL DEL NACIONAL

bajo la dirección del brillante violinista cubano, Carlos Agostini, que se ofrecerá hoy, Martes, 12 de Diciembre, a las 9.30 P.M. Estos conciertos son una cortesía del Hotel Nacional de Cuba todos los Martes y Viernes, a las 9.30 P. M. en la antesala del Hotel. SIN ETIQUETA. ABSOLUTAMENTE GRATIS.

PROGRAMA

1. Liebestraum — Franz LISZT
2. Minuet (de Un Divertimento) — W. A. MOZART
3. Sonata en Sol Menor, para dos violines y piano — Georg F. HANDEL
4. Vals Triste (de la música incidental al drama de Jarnfelt «Muerte») — Jan SIBELIUS
5. La Gitana (paráfrasis de una canción hispano-árabe del Siglo XVIII) — Fritz KREISLER

Hotel Nacional de Cuba

M.E.C.D. 2016

DIARIO DE LA MARINA

(S. A.)
FUNDADO EN 1832.
(Dirigido hasta 1919 por D. Nicolás Rivero y Muñiz)
DIRECTOR: Dr. JOSE I. RIVERO
ADMINISTRADOR: D. CELSO GONZALEZ
Domicilio Social: PASEO DE MARTI, Número 551
Agente en N. York: Joshúa B. Powers, Ins. 220 East, 42nd. St. New York City.

Editado por la Cía. DIARIO DE LA MARINA, (S. A.), cuyo programa consiste en la defensa de los intereses generales y permanentes de la Nación cubana de los especiales de la Colonia Española establecida en la misma y de la unión y armonía entre los diversos elementos que conviven en el país. Art. 1o de los Estatutos.

TELEFONOS DEL DIARIO

Dirección	M-2856
Administración	M-7911
Suscripciones	M-7911
Quejas	M-7911
Clasificados	M-7915
Jefe Redacción	M-1287
Redacción	M-7913
Sports	M-7914
Ag. Guanabacoa	XO-1584

PRECIOS DE SUSCRIPCION (Y AVANCE)

	Territorio Nacional	Extranjero	Países Fuera del Convenio Postal
Año	$ 15.90	$ 17.00	$ 20.00
Semestre	8.20	9.00	11.00
Trimestre	4.35	5.00	6.00
Mes	1.50	—	—
Dominical Año	—	8.00	7.00

EDITORIAL

Una gran fiesta de la ciencia médica cubana

En el severo salón de actos de la Academia de Ciencias se le acaba de ofrecer un homenaje por esta docta corporación, a la que se sumaron dos instituciones científicas también ilustres—la Sociedad de Estudios Clínicos y la Sociedad de Pediatría—a un médico cubano que ha llegado a los ochenta años de su edad y a los cincuenta y ocho de ejercicio profesional, con el unánime respeto, cariño y simpatía de toda la nación. Nos referimos al venerable doctor Gonzalo Aróstegui y del Castillo, del que hicieron cálido y fervoroso elogio, en la noche del sábado, tres insignes colegas suyos, los doctores Presno, Bisbé e Inclán, cuyos autorizados discursos glosaron su luenga vida, pródiga en servicios a la humanidad. La velada terminó con una sencilla, emocionada y bella oración del anciano galeno que él hubo de amparar con estas frases magistrales de Joubert: «La vida es un país que los viejos han visto y habitado. Los que deban recorrerlo, no pueden dirigirse más que a ellos para preguntarles las rutas». Después de los conceptos de obligada y sincera gratitud dedicados a los que se congregaban en la austera casa de la calle de Cuba, para testimoniarle su amistad, el doctor Aróstegui se refirió a grandes rasgos, a las principales conquistas de la medicina en sus «sesenta y cinco años de aprendizaje y práctica». Esa expresión «sesenta y cinco años de aprendizaje y práctica», en realidad son el mejor auto-retrato del viejo y querido médico que, sin doblegarse a los años, sino llevándolos alegremente a cuestas, como un fardo de flores, coincide en la opinión de un profesor francés, Paul Carnot, de quien es esta generosa afirmación: «No creo yo que mi tarea esté cumplida todavía, mientras conserve algún vigor intelectual y físico». En realidad asombra que en un país como el nuestro, donde abundan los que, aun en el otoño anhelan la jubilación y el descanso prematuro, un octogenario reconozca el deber que siente, y que le inspira, de seguir laborando. Ese sentimiento implica una doble salud: la del cuerpo y la del alma. La dual sanidad fomenta un criterio que es todo un programa de ética social: «porque el trabajo es la fuente de la felicidad, debe acompañarnos toda la existencia».

El galeno que, «a los sesenta y cinco años de aprendizaje y práctica», vuelve los ojos atrás, e instalado en el panorama de sus recuerdos destaca las grandes conquistas terapéuticas a que ha asistido, llega a conclusiones gratas y consoladoras. «La ciencia de la medicina y el arte de curar han asombrado y hecho posible el avance de la profesión médica. Los enfermos se encuentran cada vez más seguros de alcanzar la salud y conservarla, de robustecerse, de prevenir muchas dolencias por la acertada dirección facultativa en sus exámenes, regímenes y tratamientos», dijo. La «verbe» fácil del doctor Aróstegui señaló después el contraste entre la medicina pasada y la presente, ya que las últimas décadas de la pretérita centuria y las del siglo actual le han sido singularmente propicias a los secuaces o discípulos de Hipócrates y, por ende, a la grey humana tan necesitada de sus luces como de sus consuelos. Naturalmente, en la velada de la Academia se pronunciaron los grandes nombres de nuestra medicina de ayer y de hoy, evocándose las sombras venerandas de los Nicolás José Gutiérrez, Joaquín Albarrán, Carlos Finlay, los González del Valle, Vicente Benito Valdés, etc. Fué un acto lleno de nobleza, de confraternidad profesional, de proficuas enseñanzas. Puso de resalto el fervor, la devoción y el cariño de la clase médica por quien la ha representado con dignidad y desinterés a través de más de medio siglo y, lejos de hallarse cansado, halla en su corazón, siempre mozo, los entusiasmos vírgenes de sus veinte años para seguir luchando por el prójimo.

Vuelve a proponerse en EE. UU. el arrendar la Baja California

El diputado Havenner presenta un proyecto de arrendamiento por 99 años. Hull lo ha enviado a los ministerios de Guerra y de Marina para que informen.

(Por Harold KEEN)

(Especial para el DIARIO DE LA MARINA)

SAN DIEGO, (California, EE. UU.), 2 de diciembre (por correo aéreo).—Desde la frontera norteamericana hacia el sur, por espacio de más de 1,300 kilómetros, se extiende una estrecha península en cuya costa está situado uno de los más grandes y más seguros fondeadores del Pacífico: el territorio mexicano de Baja California, que periódicamente preocupa a los estrategas navales y terrestres de Estados Unidos.

El fondeadero que tanto interesa a los norteamericanos es el de la Bahía Magdalena. No obstante el hecho de que la constitución mexicana prohibe la venta de esta árida península, el congreso de Washington ha escuchado más de una vez la llamada de algún legislador que quiere que se busque la forma de adquirir ese territorio por medios legales.

El último proyecto que se ha presentado en ese sentido es el del diputado Franck R. Havenner, de San Francisco, que propicia la aprobación de una partida de 100,000 dólares destinada a iniciar negociaciones con el gobierno de México tendientes a obtener un contrato de arrendamiento del territorio de Baja California por espacio de 99 años.

—Los altos jefes de la armada —ha dicho el diputado Havenner— juzgan que sería altamente conveniente que los Estados Unidos tuvieran bajo su dominio la bahía Magdalena, que es el único abrigo apropiado para las unidades navales que existe entre el canal de Panamá y San Diego.

Se recuerda que durante la última guerra los Estados Unidos recibieron permiso de México para utilizar provisionalmente esta espaciosa bahía en calidad de estación carbonera, habiendo el gobierno de Wasthinton adquirido en propiedad un depósito situado en la orilla.

Trámite del proyecto

El proyecto presentado por Havenner ha sido enviado por el ministro de Relaciones Exteriores, señor Cordell Hull, a los ministerios de Guerra y de Marina para que informen acerca del valor militar y naval de la bahía Magdalena.

Del mismo modo que la isla de Hawaii sirve de centinela en mitad del Pacífico, contribuyendo a dificultar un ataque del Oriente contra el continente americano, una base bien establecida en la bahía Magdalena —afirman los jefes estadounidenses— impediría que algún invasor utilizara la costa mexicana para establecer una base de provisiones y de operaciones contra los Estados Unidos.

Además —expresa Havenner— la explotación de las riquezas minerales y de otra naturaleza que se encuentran en la península, aprovechándose la ingeniosidad norteamericana, produciría resultados sorprendentes.

—Toda la parte sur de la península —dice Havenner— es tierra casi virgen, y no se ha hecho ningún estudio exacto de sus riquezas naturales. Empero, se sabe que hay allí depósitos de ónix, oro y otros minerales, que parecen ser importantes. Las altísimas montañas de la parte inferior de la península están cubiertas de riquísimos bosques vírgenes.

La falta de caminos y lo accidentado del terreno han hecho que la Baja California sea una de las zonas menos conocidas y menos explotadas del continente americano.

Gran parte de esa zona es árida, cubierta por desiertos y montañas que no ha pisado todavía el hombre blanco. Un camino que está en condiciones relativamente pasables une a la Baja California con el mundo moderno, llegando a pocos kilómetros de la localidad de Ensenada, cuyas hermosas playas atraen a las gentes acomodadas del estado de California (E.U.).

Perspectivas que habría

Luego el camino se convierte en vereda casi impasable en la temporada de las lluvias. De cinco a diez días se necesitan para llegar, utilizando los mejores medios de locomoción, al extremo sur de la península, que es el cabo San Lucas.

Si los Estados Unidos adquirieran esta península, una de sus primeras preocupaciones sería, además, de convertir a la bahía Magdalena en base naval, la de construir, si ello fuera factible, una carretera militar pavimentada, que permitiera imprimir grandes velocidades a los vehículos y que se extendiera a todo el largo de la península.

—Si se construyera una carretera de esa naturaleza —dijo Havenner— poco después de presentar su proyecto— la península se convertiría pronto en una de las más atrayentes tierras de vacaciones del mundo, sobrepasando a la Costa Azul del Mediterráneo en cuanto a su belleza natural, a su clima, a la pesca y a la caza.

El golfo de California, que está situado entre la tierra firme de México y la península de Baja California, tiene en abundancia los peces grandes más bravíos, y en las aguas que bañan el lado del Pacífico hay atunes en cantidad, que darían margen al establecimiento de una gran industria.

No falta en Baja California quien explote los yacimientos minerales. Hay una sociedad minera francesa que se dedica a la extracción del cobre, con sede en la segunda ciudad de la península: Santa Rosalía, situada en la costa del golfo de California y con una población de 18,000 habitantes. Las minas de Desengaño producen mineral de oro y que da un rendimiento de 220 dólares por tonelada, y se extraen también buenas cantidades de ónix.

Si se resolviera el problema de la irrigación, Baja California se transformaría en un enorme granero, según manifiestan los peritos agrícolas. Las perspectivas que ofrece la industria minera están de manifiesto en una montaña, situada entre Ensenada y la finca Hamilton, hacia el sur, tan rica en hierro que los compases de buques que pasan dentro de un radio de veinte millas marinas han sufrido una desviación que ha llegado hasta los 17 grados.

El presidente de México, general Lázaro Cárdenas, ha propiciado el establecimiento de granjas colectivas en la península, donde se producen frutos tan delicados como la manzanapera, producto del cruce de uno y otro árbol, cuyas raíces se entrelazan. En virtud del clima semitropical de la extremidad sur de Baja California, maduran allí los tomates en diciembre y enero meses de crudo invierno en la Unión.

La suerte que pueda correr el proyecto Havenner depende en buen grado del cariz que tomen los acontecimientos internacionales.

Epistolario de OTEYZA

Sr. José René Morales.
La Habana.

Distinguido amigo:

Complaciéndome compartir con usted—como diplomáticos que ambos hemos sido—tantas aficiones, entre las que destácanse aquellas caracterizadoras de los dos personajes de Rubén:

«el vizconde rubio de los desafíos y el abate joven de los madrigales», me ha contrariado enterarme de una afición suya, que no es mía, ni muchísimo menos.

Hago referencia a la revelada en su artículo «El Salón New York», donde se deleita usted recordando los cuentos que oyó en aquella barbería de Donato, de la que fué tan asiduo concurrente que llegaron a decirle «que estaba a pupilo». Pues ha de saber usted, amigo Morales, que para mí no existe cosa más desagradable que caer en manos de un barbero hablador, cuya charla venga a aumentarme la ya de por sí grande tortura del rasurado.

Quevedo dijo que era preferible nacer mujer a nacer hombre, porque los dolores sumados de tres o cuatro partos en la vida, resultaban menor cantidad de sufrimiento que la suma de lo que duele, día tras día, ¡todos los días!, la afeitada diaria. Y yo, que estoy conforme en absoluto con la quevedesca opinión, sufro como un condenado, cuando al quitarme los pelos de la cara, arañándome la piel y saltándome los cañones, he de oir ¡sin atreverme a replicar!

Porque replicar a nada de cuanto quiera decirme un barbero mientras me afeita, no seré yo quien ose hacerlo. Es lo que decía aquel prudente personaje de Muñoz Seca: «Cualquiera le lleva la contraria a un hombre que tiene una navaja en la mano...»

Para que llegue usted a comprender en todo su alcance lo que estoy exponiéndole, a ilustrarlo voy con un cuento. Con un cuento que espero le guste, pues se trata del género a que aficionado muéstrase usted. Es en cierto modo, según usted podrá apreciar, un cuento de barbería.

En una estaba soportando el rasuramiento cierto paciente, cuando entró uno de esos parroquianos que, como usted, convierten la barbería en tertulia. Y fué que éste entabló con el barbero reñida discusión, sobre tan discutible asunto cual es la mayor o menor inteligencia de los animales.

Decía el barbero: «El animal más inteligente es el caballo». Y el cliente contertulio aseguraba: «El animal más inteligente es el perro». El preopinante aducía razones en prueba de su afirmación. Y para probar la afirmación suya razones aducía aquél con quien dialogaba. Todo esto interrumpiendo el barbero su labor unas veces, para accionar lo que hablaba, y volviendo otras veces a ella, con mano temblorosa por rabia de lo que oía. Así el tormento del que estaba siendo afeitado, tenía mayor duración y más grande intensidad.

Al cabo concluyó la afeitadura, pero no la discusión. El barbero charlatán seguía afirmando: «Le digo a usted que el animal más inteligente es el caballo, por esto». Y el no menos charlatán cliente afirmando seguía: «Le digo a usted que el animal más inteligente es el perro, por lo otro». Entonces, encaminándose a la salida, dijo la víctima de la charla: «No, señores; no. El animal más inteligente es el chivo». «El chivo, ¿por qué?», preguntaron simultáneamente los dos charlatanes. A lo que su víctima respondió, cogiendo la puerta para no volver a la barbería jamás: «Pues ¡porque se deja la barba!»

Yo, amigo Morales, también sería capaz de dejarme barba de chivo, mejor que ir a una barbería como aquella de Donato. Y por ello lamento que, teniendo tantas aficiones comunes, esa afición de usted no llegue a compartir.

Por lo demás, soy siempre suyo afectuoso amigo q. e. s. m.

Luis DE OTEYZA

La Habana, 12 de Diciembre de 1939.

BENJAMIN Y FAGUET

El nuevo miembro de la Academia Goncourt, M. René Benjamín, relata la siguiente anécdota de sus comienzos literarios:

—A los 24 años de edad escribí mi primera novela. Una mañana, con el manuscrito bajo el brazo, fuí a visitar en su casa a Emile Faguet, con quien tenía cierta vinculación.

—¿Querría usted leer mi manuscrito y darme su opinión?—pregunté al célebre crítico.

—No, —me contestó secamente—; no tengo intención de leerlo.

—¿Por qué no?

—Porque no... Dígame, ¿se trata verdaderamente de una novela?

—Sí, es una novela.

—¿Y dice usted que tiene 24 años? Bueno, pues no voy a leer su manuscrito. A los 24 años de edad no puede escribirse nada bueno, sobre todo tratándose de una novela.—(De «Marianne», de París).

LA CIVILIZACION Y LA SENCILLEZ

Las razas civilizadas usan idiomas sencillos y fáciles de aprender, mientras los pueblos primitivos y salvajes emplean lenguas de increíble complejidad, algunas de las cuales van más allá de la comprensión de muchos filólogos eminentes.—(De «Collier's», Nueva York).

DESPUES DEL EXITO DE "AVANCE" *Por Roseñada*

—Se me ha ocurrido un truco fenómeno para vender toda el azúcar que nos dé la gana.
—¿Cuál?
—Pegarle a cada saco un Sobre de la Sorpresa...

¿SERA CHINA LA POLONIA DEL ORIENTE?

Hay indicios de que Japón y el Soviet podrían entenderse en Asia, como el Soviet con Hitler en Europa.

Sólo Estados Unidos detiene el plan para el reparto según el «Nuevo Orden de Cosas del Oriente».

(De nuestro corresponsal)

Existen en China hoy tres grandes movimientos revolucionarios. El primero lo mantienen los japoneses en la China Oriental ocupada por las tropas al mando del General Toshizo Nishio. El segundo es el de la China Nacionalista encabezada por Chiang Kai-Shek, que resiste la invasión extranjera desde su nueva capital en Chungking. El tercero es el de la China sovietizada, que es prácticamente dueña de las provincias del Noroeste, Sinkiang, Ningsia y Kansu, y que ha extendido su influencia hasta Shensi y la Mongolia Exterior.

Hasta hace poco, los ejércitos comunistas del Noroeste compartían la administración de dichas provincias con los funcionarios del Kuomintang de Chiang Kai-Shek, pero últimamente han surgido serias disputas entre ambos grupos, caracterizadas por violentos choques de las tropas del general rojo Peng Teh-hua con las nacionalistas del General Chu Shao-liang. En Chungking, cinco semanas atrás, el jefe político rojo del gobierno fronterizo de Yenan, en Shensi, General Mao Tse-tung, declaró que el Ejército Central de Chiang Kai-shek no ha cumplido la promesa de establecer un gobierno democrático. Otros generales comunistas dicen que los nacionalistas, en vez de dedicar sus fuerzas a atacar a los japoneses, las están utilizando contra las tropas sovietizadas que colaboran con la revolución.

La historia se repite, esta vez en China

El problema que la conquista japonesa trata de solucionar antes de propinarle el golpe de gracia al Generalísimo Chiang Kai-shek y liquidar su gobierno en el alto Yangtzé, es más bien de carácter diplomático y tiene que ver con la oposición de los Estados Unidos a la penetración de Tokío y con la amenaza del Soviet parece decidido a apoderarse de parte del botín en China, como lo hizo en Polonia.

Se recordará que la partición polaca hubiese sido inevitable con o sin el entendido ruso-alemán. Al marchar Hitler sobre Varsovia, Stalin marcharía también. El pacto de no agresión fué simplemente un convenio al efecto de que, consumada la expoliación, los dos ejércitos no se despedazarían, sino que harían un alto. Precedió a la invasión un ajetreo diplomático en grande escala entre la cancillería del Wilhelmstrase y el despacho de Molotov en el Kremlin.

Un extraño parecido tiene con aquel extraordinario episodio polaco las maniobras de Tokío y Moscú en China. La agencia semi-oficial Domei informa que en el Japón hay un poderoso grupo que favorece el entendido con Rusia a base de un tratado de no agresión, aunque se disgusten Inglaterra y los Estados Unidos. El Soviet, que desde junio de 1938 había suspendido las relaciones de estado con el Mikado y sólo dejó destacado en la capital a un secretario, ahora ha instalado como embajador a Constantin Smetanin.

Los indicios son de que los japoneses desean arreglarse con los rusos para impedir que éstos continúen entendiéndose con Chiang Kai-shek. Tokío sabe que si Chiang gana la guerra con la ayuda roja, la deuda será saldada cediéndole a Stalin el dominio del Turquestán y reconociendo la autonomía de la Mongolia del Norte.

Se necesita: un chino para salvar la situación

Aparte de la estrategia diplomática ya iniciada por el Japón, el ejército de ocupación en China ha realizado una pequeña maniobra que vigoriza la posición de la cancillería de Tokío: la ocupación de Nanning y el desembarque de tropas en la boca del río Lung Mun, al Oeste de Pakhoi, con el fin de cortar las comunicaciones y fuentes de aprovisionamiento de Chiang en la Indochina Francesa y en la Birmania Inglesa. Quedaría el Kuomintang, pues, dependiendo exclusivamente de la ayuda rusa precisamente en el instante en que los rojos y los nacionalistas chinos se están matando a tiros en las provincias del Noroeste.

Por el momento, a Chiang Kai-shek no le queda otro camino que la conciliación con los comunistas, y es lo que él y su señora están tratando de conseguir. El ala reaccionaria del Kuomintang empieza a temerle a la prédica del constitucionalismo demócrata, del reparto de las tierras y de la abolición de las deudas, diseminada por los rojos en todas las regiones hasta donde llega su influencia. Acaso con esa alianza Chiang lograría reconquistar la independencia patria y expulsar del país, no sólo a los japoneses, sino también a las potencias occidentales que iniciaron sus usurpaciones en 1842 y establecieron el sistema de las «concesiones internacionales».

Para las potencias interesadas, sin embargo, especialmente para los Estados Unidos e Inglaterra, el dilema es más difícil. Así como la China democrática pasaría a ser un estado bajo la influencia comunista, la otra China que está a punto de surgir en el Asia sería una hijastra poderosa del Japón. Colocado en el impasé, Tokío piensa que el remedio está en hacer extensivo a las provincias de ocupación un gobierno como el de Henry Pu Yi en Manchukuo. Este gobierno existe ya en forma esquelética en la administración de Wang Keh-min establecida en Peiping. Pero Keh-min no es el chino que Japón necesita para asestar su golpe en esta delicada situación.

Stalin quiere opinar sobre el futuro del Asia.

El nuevo plan japonés es levantar un gobierno «responsable» en el territorio Shanghai-Nanking-Hankow, con capital en la ciudad de Nanking, antiguo centro de la resistencia nacionalista. El jefe del gobierno, al cual se opone de antemano el monigote Wang Keh-min, sería nada menos que el General Wang Ching-wei, ex-Premier de Chiang y uno de los caudillos más destacados de la revolución que al lado del Generalísimo dirigió por mucho tiempo las operaciones del Kuomintang.

Reunida en Tsingtao la convención nacional de delegados pro-japoneses, de allí surgirá el Consejo Político Central que auspiciará la formación del nuevo estado chino. Este globo diplomático se parecerá muchísimo al que en 1937 sugirió en sus gestiones de paz el embajador alemán Dr. Oskar Trautman a base de un arreglo enderezado a obstaculizar las maniobras del Soviet.

En aquel entonces, la táctica alemana era intranquilizar a Moscú e Inglaterra, y aquella paz chino-japonesa le serviría muy bien a Hitler. Pero Inglaterra, siempre alerta cuando le tocan el pellejo, detuvo la combinación apoyando eficazmente a los nacionalistas, hasta el extremo de que Japón la acusó de mantener un comercio de materiales bélicos entre Hong-Kong y Macao y para interrumpirlo dió el paso audaz de posesionarse de Cantón y de la isla Hainan.

Hoy día la situación internacional ha cambiado radicalmente. Rusia está tranquila en el frente de Polonia y en el Báltico, e Inglaterra anda tan ocupada en Europa que apenas tiene tiempo sobrante para prestar atención al problema hindú y a las intrigas del lejano Oriente. El futuro de China, por tanto, parece quedar a merced de los rusos y los japoneses. Rusia le ha dicho al Japón claramente que ella también quiere opinar sobre el nuevo orden de cosas en Asia, aunque tenga que traicionar los ideales «democráticos y libertadores» que la llevaron a unirse al General Chiang

El feudo entre los caudillos chinos

El papel más escabroso en este drama diplomático lo desempeñan los Estados Unidos al colocarse, con gran incertidumbre, en la posición de guardián de los intereses de Occidente en China. Japón desea consolidar su conquista sin perder la buena voluntad del Tío Sam, que el 26 de Enero de 1940 abrogará el tratado de amistad y comercio de 1911 a menos que Tokío altere sus tácticas imperialistas en la nación vecina.

En medio de tales complicaciones, pretende mantener su decoro patriótico el futuro gobernante de «la nueva China», Wan Chang Wei, quien se da el lujo de llamar traidor al jefe de Manchukuo, Henry Pu Yi. Fué Wang el autor del atentado realizado en 1909 contra el padre de Henry, Tsao Lin. En aquella ocasión, el príncipe agredido le preguntó a Wang por qué había tratado de lanzarle una bomba. El rebelde pidió le permitieran escribir la respuesta y durante tres días consecutivos estuvo redactando el documento. Cuando lo leyó, Tsao Lin se conmovió tanto que ordenó conmutarle la condena de muerte por la de cadena perpetua. 2 años más tarde era derribada la dinastía manchú, y Chang Wei salía en libertad para ocupar al lado de Chiang Kai-shek la sub-jefatura del movimiento republicano encabezado por el Dr. Sun Yat-sen.

Este astuto general dice que los únicos que se oponen a la pacificación de China y a la restitución de la soberanía nacional son los comunistas del Kuomintang. Según él, Chiang Kai-shek sólo desea continuar la guerra para beneficio de sus ambiciones personales. «El Generalísimo —afirma Wang— está sacrificando los intereses del pueblo chino a favor del Partido Comunista, criatura de la Internacional Comunista, para pagar una deuda personal contraída cuando le salvaron la vida con motivo del incidente de Sian en Diciembre de 1936». Se refería con esto al secuestro de Chiang por el General Hsueh-liang para obligarlo a pelear contra Japón. Madame Kai-shek, contestándole al desertor, lo acusa de ser «el traidor más grande de China».

¿Es rojo o amarillo el Kuomintang?

La acusación de que el Kuomintang está teñido de rojo la niega el caudillo comunista Mao Tse-tung, partidario de la dictadura del proletariado en la China nacionalista. El Kuomintang de acuerdo con esta autoridad indiscutible, quiso hacer una China unida en el nacionalismo, pero no en los ideales de la democracia, y por eso hay que vigilarlo para que no haga una alianza amarilla con los reaccionarios del Japón.

Más desunido que nunca está el país con la intervención de los agentes de Moscú en la contienda, en la que figuran todos los tipos de amo que en el pasado mantuvieron en el caos a China. Quizás la fórmula de transacción pudiera encontrarla Chiang Wei más que el propio Chiang Kai-shek. Este hombre podría ofrecer el «status quo» a las potencias occidentales con ciertas limitaciones y desafiar las pretensiones del Soviet, al que combate ferozmente.

O podría expulsarlas a nombre de la integridad nacional, con más autoridad moral que los ejércitos de Tokío. Japón siempre perdería, en este último caso, la amistad de Estados Unidos y quedaría sin fuentes de abastecimiento de petróleo y materiales de guerra. Pero estos los conseguiría fácilmente de Moscú dividiéndose con ella el territorio, cortándole la cabeza a Chiang Kai-shek y creando en el centro un estado-fantasma, sin vida económica e industrial, que vendría a ser la Polonia del Oriente.

Para impedir este desastre se preparan los Estados Unidos con graves aprensiones, y también prepara la Hermandad del «Corazón Morado», sucesora de la «Sociedad Trial» que durante 300 años conspiró la caída de las tiranías manchús. Esta hermandad ha dictado la sentencia de muerte del ex-Premier Wang Chang Wei. En 1935, con motivo del atentado terrorista que en poco más despacha a este caudillo para el otro mundo, el gobierno de Tokío declaró que «la muerte de Chiang sería un factor serio para China y para las relaciones chino-japonesas». En aquel episodio estuvieron a punto de perder la vida el General Chiang Kai-shek y otros prominentes jefes del Nacionalismo.

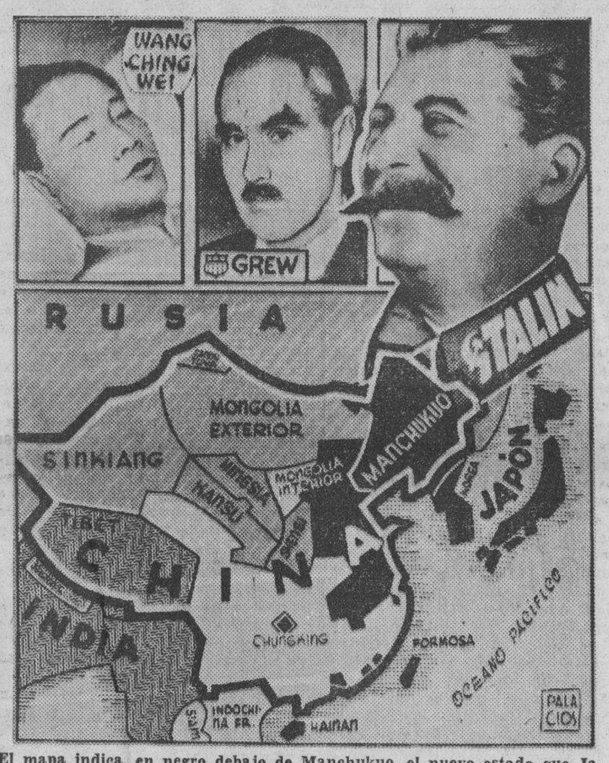

El mapa indica, en negro debajo de Manchukuo, el nuevo estado que Japón quiere crear en China dirigido por el General Wang Ching Wei. La zona gris comprende las cinco provincias chinas dominadas por el Soviet. La zona del Tibet es la de la influencia inglesa. La blanca, el último reducto de Chiang Kai-Shek. Grew es el embajador de Estados Unidos en Tokío, que se opone a la maniobra japonesa. La foto de Wang fué tomada cuando convalecía del atentado de que fué víctoma en 1935 por sus tendencias pro-japonesas.

A TRAVES DE LA VIDA

EL FUNDAMENTO DE LA MORAL

Una vez—fué durante el Gbierno del general Wood—al entrar, ya de noche, en mi casa, me encontré con un «soberbio» regalo que me vino por conducto del expreso Pan-Americano. Sobre una estrecha tabla, que mediría un poco más de una vara, estaba atado un cocodrilo y no conservaba más movilidad que la de sus ojos saltones, con los que me miraba, tan asombrado como yo, de encontrarse en aquella situación especial y extraña.

El envío no tenía procedencia. Supuse al momento que sería una broma que me daba un amigo. Hice una mueca; el cocodrilo abrió la boca en todo lo que le permitía la cuerda que le servía de bozal y fijó en mí sus ojos.

Yo pensaba entre tanto. La broma tenía gracia, por lo mismo que era pesada. Regalarle a uno un cocodrilo es como darle a guardar un elefante.

—¿En dónde diablos meto yo este animal?—me preguntaba.

En fin, fuime a consultar con la almohada, pensando que a la mañana siguiente resolvería, con más claridad, el conflicto.

Trabajo me costó dormir. En la obscuridad veía los ojos melancólicos, sí, melancólicos, de aquel monstruo. Sin duda creyó que yo lo iba a condenar a muerte, juzgándome bien como individuo de la especie humana. Si hubiera creído que yo era otro cocodrilo, quizás habría tenido esperanzas. Por eso me miraba con la tristeza y la desesperación de los que van a morir.

Por mi parte confieso, para vergüenza de mi clase, que no me pasó por la imaginación el matarlo. Antes al contrario, tenía angustia por la triste situación de aquella fiera.

En vano era que pensara en la odiosa reputación y las deplorables cualidades que a los cocodrilos se les imputa; parecíame que yo había conocido, entre mis semejantes, a seres peores que el mismo monstruo de indiferencia y de crueldad, que tenía delante. Siquiera, esa clase de animales son repugnantes por su carencia de mansedumbre y de ternura, que tanto hacen amar al perro, por ejemplo; pero, en cambio, no tienen, como otros, la doblez, la hipocresía y la traición entre sus cualidades naturales.

¿Qué tengo que echarle en cara al cocodrilo?—me preguntaba yo. ¿Que no ama a sus semejantes? decir, a nosotros? Tampoco se aman entre sí, los humanos y quién sabe consideración se guardan entre sí los cocodrilos!...

Pasé una mala noche, porque me agobiaba la idea del pobre animal atado, como un miserable y falto de libertad y de alimento. ¡Qué angustia, Dios mío!

A la mañana siguiente tomé una resolución heroica. Escribí una carta al coronel Scott y le dije que, valor para matar a aquel inmundo reptil, se lo regalaba confiado en su piedad y su justicia.

Me quedé tranquilo cuando se llevaron al cocodrilo, porque el monstruo, que no esperaba sin duda nada hasta entonces, me miró tranquilamente, no me mostró sus dientes, no señal de rencor, ni se agitó en sus muchas ligaduras. Más bien me que estaba asombrado de que el hombre lo hubiera perdonado, de que su horrible martirio no concluyera por el hambre o los golpes. Tal quizás no eran hombres, sino cocodrilos los que lo tenían aprisionado. Entonces ¡había esperanza!...

Hubiera querido tranquilizarlo completo, pero no era necesario, porque con su instinto, ya comprendía él que estaba ocurriendo algo suspendo para la raza humana. Le agua y comida, y casi le dije «¡Dios!» con pena.

La respuesta vino a su tiempo. coronel Scott, que se había pasado media vida en la ruda faena del dado, y que en los puestos más ligrosos del Oeste, en los Estados Unidos, había combatido incesantemente a los indios salvajes, dejó pensar, porque conoce a los hombres que no es el cocodrilo el animal inmundo ni el más cruel de la creación, así es que me respondió diciéndome: «No tenga usted temor, querido amigo, de que el animal muera o no sea feliz. En el puerto de Colón está con sus compañeros allí puede usted verlo, casi diría entre sus hermanos».

¿Sus hermanos? ¿Quiénes son? ¿Los hombres? ¡Ah, no! Sus hermanos deben ser los otros cocodrilos, que no conocen la ingratitud ni la mentira!...

Héctor DE SAAVEDRA

VIBRACIONES NORTEÑAS

NEW YORK, dic. 11.—Es indudable que el caso de Finlandia pone de relieve el verdadero objetivo de los rojos de aquí; el carácter y propósitos que animan al Partido Comunista norteamericano.

La invasión de Finlandia por los rusos, apenas iniciada, impulsó a los comunistas finlandeses a dirigirse al ejército en demanda de que depusiera las armas y se entregara al invasor extranjero.

El primer trozo de territorio finlandés ocupado por los rusos se convirtió inmediatamente en asiento de un gobierno de guiñol, servil a Moscú e integrado por comunistas finlandeses, llevándose así a cabo la táctica y principal objetivo del Partido Comunista de allí, que es el mismo del Partido Comunista en todo el mundo. Porque el Partido Comunista finlandés no era más que una organización revolucionaria montada por Moscú, financiada por Moscú y al servicio de Moscú.

Y esta es la razón por la cual existen partidos comunistas en todos los países del orbe—preparar el camino para la revolución y ayudar, únicamente, al comunismo, en su intento de conquista tan pronto como se presente la primera oportunidad para ofrecer ese concurso.

El Partido Comunista de Finlandia—como todos los demás—se había creado sólo para llevar a cabo tal propósito y, fiel a su encomienda, representó su papel.

El Partido Comunista norteamericano existe, exactamente, para la finalidad.

El Partido Comunista de aquí tiene tanto de americano, como el Partido Comunista de Finlandia tenía finlandés.

No es tal partido político: es una organización revolucionaria.

No es una institución patriótica, no una sociedad traidora y traicionera.

Y si alguna vez se presentara ocasión de una invasión comunista armada, intentarían los rojos de aquí socavar el Gobierno y las instituciones nacionales, desde dentro, de la misma manera que sus infames asociados han actuado en la valiente nación inflandesa.

De todo esto se deduce que el pueblo americano se beneficia con la experiencia de Finlandia. Porque la realidad es que se ha venido mostrando, hasta ahora, menos alerta contra la general amenaza comunista de lo que se habían mostrado los finlandeses. Aquellos honestos y patrióticos ciudadanos, dándose cuenta del inminente peligro que corrían, habían intentado ya considerar ilegal al Partido Comunista.

Aquí no se ha intentado todavía hacer tal cosa; por el contrario, se persiste en ofrecer al Partido Comunista la protección de una democracia que éste tiene el firme propósito de destruir.

Los últimos acontecimientos han puesto al país en guardia. Ya se comienza a conocer el verdadero carácter del comunismo ruso. Pero le cuesta por reconocer aún el pérfido carácter del Partido Comunista en su propio suelo.

El presidente Roosevelt ha manifestado últimamente que los ultrajes perpetrados contra Finlandia, por Rusia, «han producido un profundo shock al Gobierno y al pueblo de los Estados Unidos».

Y ha estigmatizado a Rusia como poder agresor que «se ha decidido a utilizar la fuerza bruta de las armas», agregando que «es trágico ver cómo la política de la fuerza se va extendiendo con un desprecio absoluto de la ley».

De ahí que el pueblo americano, apoyando las palabras de su Presidente, se disponga a retirar el reconocimiento del Gobierno soviético y lo que es más importante aún para el país, **acabar con la amenaza comunista en territorio americano.** Lo hará en evitación de que pueda ocurrir, en un futuro más o menos cercano, un caso similar al registrado en Finlandia.

He aquí, en síntesis, cómo se piensa actualmente en estos Estados Unidos de la América del Norte. Pensamiento que exterioriza la prensa en la forma antes apuntada y que debe servir de norma en los demás países de la América hispana, donde el comunismo va echando, cada vez más profundas, sus raíces destructoras.

Andre de SAINT-AVIT.

LA POLICIA CORTES

Inglaterra ha puesto en acción un personal de 800 agentes de policía móvil, encargados exclusivamente, no ya de castigar, sino de evitar las infracciones a las ordenanzas del tráfico, y de tratar de reducir los accidentes sin recurrir a los tribunales. A cada uno de esos 800 agentes se le enseña a dar cortésmente a los automovilistas imprudentes indicaciones sobre las posibles consecuencias de su descuido.

Para eso, al alcanzar a un conductor que maneja sin cuidado, le entregan una tarjeta que dice:

«Se le llama la atención sobre su conducta, que pudo haber sido peligrosa para otras personas.

«Cada día se producen en los caminos desgracias provenientes de las mismas imprudencias.

«La policía está haciendo todo lo que puede para reducir esos accidentes, pero la seguridad depende principalmente de cada una de las personas que usan los caminos.

«Por favor, ayúdenos a ayudarlo.» (Del «Christian Science Monitor», Boston).

M.E.C.D. 2016

y recuerde que...

en ASTRAKANES
en PIELES
y en PANOS

sólo encontrará lo más nuevo y sugestivo en

LA ELEGANTE DE GALIANO
LA CASA DE LOS ENCAJES
GALIANO 306, ENTRE NEPTUNO Y SAN MIGUEL

SEÑALAMIENTOS PARA HOY EN EL TRIBUNAL SUPREMO Y EN LA AUDIENCIA DE LA HABANA

TRIBUNAL SUPREMO

Sala de lo Contecioso-Administrativo y de Leyes Especiales: Primer Molino Arrocero contra Dirección de Aduanas, sobre aforo de arroz, tres demandas, letrado Lamadrid, ponentes Cantero, Domingo Morales del Castillo y Piedra; López y Compañía contra la misma dirección, sobre tejido de lino, ponente Cantero; J. Balcells y Compañía contra la propia Dirección, sobre aforo de arroz; Manuel del Sol, contra Compañía Cubana de Fianzas, sobre accidente del trabajo, letrados Vil'alón y Elcid, ponente Torres Tomás.

Sala de lo Criminal: Santos Fernández, infracción del decreto 529 de 1932, ponente Rodríguez Morejón; letrado Anillo; Juan Montes, infracción del decreto 805 de 1936, ponente Tabío, letrados Chediak y Díaz Cruz; Luis Díaz, falsificación y malversación, ponente Chávez, letrado Treles; Piedad, Miguel Junquera, letrado Orado; Robo, Francisco Borges, letrado Balbín, ponente Tabío; Drogas, Alfredo Montejo, ponente Rodríguez Morejón, letrado Siré; Trata de blancas María Luisa Rojas, letrado Pando Rapto, Reinaldo Hernández, ponente Tejera, letrado Argüelles.

Sala de lo Civil: Mayor cuantía, Antonio Aviñó y José Llarch, ponente de la Torre, apercibimiento; Moratoria, Aquilino García y Cirilo Urquiaga; ponente Bru; 58 de 1939, infracción, audiencia verbal.

AUDIENCIA

Sala Primera de lo Criminal: Modesto Caballero, falsificación, defensor Arango; Margarita Hernández, trata de blancas, defensor Pertierra; José Barros, introducción fraudulenta de mercancías, defensor Ramos.

Sala Segunda de lo Criminal: Rosa Rodríguez y Andrés Suárez, homicidio por razón de honor, defensor Montoto; Luis Romeu, robo, defensor Pacheco; Filiberto Placeres, homicidio imperfecto, defensor Soto Barroso; Paulino López, homicidio imperfecto, defensor Garci'aso de la Vega; Manuel Landa, homicidio imperfecto, defensor Casado; Ramiro Capote, robo, defensor Montoro.

Sala Tercera de lo Criminal. No hay señalamientos.

Sala Cuarta de lo Criminal: Virgilio Pérez, demanda indebida, defensor Salina Silveira; Florentino Meana, estafa, defensor Fernández; Jesús Rey, infracción electoral, defensor Rosado Aybar; Rafael Correa y otro, lesiones, esposas, defensores R. Acosta y R. Menció; Juan González, homicidio, defensor de la Torre; Graciela Montes, lesiones, defensor P. Arteche.

Sala Quinta de lo Criminal: Esteban Arteche, infracción electoral, defensor Rabell; Juan C. López, homicidio culposo, defensor Casuso; Manuel Faber, estafa, deefnsor Palma; Alfredo Castillo, homicidio, defensor Tabell; Manuel Méndez, robo, defensor Palma; Francisco Hernández, querella indebida, defensor Cremata.

SALA PRIMERA DE LO CIVIL

4414|39. Centro. T. de lugares. Carmen López contra Francisco Antequera. Ponente R. Acosta. Doctores Rivero, Adrián. Procurador Denne Granados.

497|38. Este. Un efecto. Grecia Medarda Fernández contra Laureano Cal. Ponente. R. Acosta. Doctor Lamar. Estrados.

731|38. Marianao. Incidente divorcio. Arturo Tellez contra Edita Johnson Cruz. Ponente R. Acosta. Partes.

637|38. Bejucal. Un efecto. T. lugares. Javiera Alfonso.

Separado por auto 8 diciembre. Abintestato. Ponente R. Acosta. Doctor Mañana. Procurador Abal.

154|39. Centro. Incidente Mayor. José S. González contra Compañía Azucarera Fomento S. A. Ponente T. Acosta. Doctores Michelena, Portela, Procurador Udaeta, Cardona.

300|39. Este. Menor. Francisco Mont. Resolución contra María O-Naghten. Ponente R. Acosta. Doctor Portuondo. Parte.

149|39. Centro. Pieza separada abintestato. Genaro Méndez para tratar cuenta de la Administración. Ponente Acosta. Doctor Puig. Menéndez. Procurador Barreal.

SALA SEGUNDA DE LO CIVIL

Ponente señor Azcárate.

666|39. Aguilera Margañón y Cía. contra resolución 6051 de la Dirección General de Aduanas, Castellanos, H. Confiante, Fiscal.

2090|38. José Joaquín Garcilaso y Gil, contra resolución señor Presidente de la República. Garcilaso de la Vega, Fiscal.

840|36. Cándido Herrera y Pedroso, contra resolución del Presidente de la República. Masó, Castro Palomino. Fiscal. Miyares, Oliva.

575|39. Barraqué Maciá y Cía. contra resolución 6001 de la Dirección General de Aduanas, Villalba, Fiscal.

786|38. El Estado contra resolución 350 de la Comisión del Servicio Civil, Fiscal, doctor Jiménez Rojo, R. Soriano, R. Torralba.

219|38. Aguilera Margañón y Cía. contra resolución número 3277 de la Dirección General de Aduanas, Zayas, Ramírez, Fiscal.

689|38. M. Nazábal y Cía. contra resolución número 3589 de la Dirección General de Aduanas, Zayas, Ramírez, Fiscal.

582|38. F. Suárez y Cía. S. en C., contra resolución número 3616 de la Dirección General de Aduanas, Zayas, Ramírez, Fiscal.

1281|38. Alvarez y Sánchez, S. en C., contra resolución del Director General de Rentas e Impuestos, Larín, Sánchez del Rey, Fiscal.

690 35. Andrés Galbán Rego, contra resolución del señor Secretario de Educación, Dorta Duque, Vega, Fiscal.

1125|37. Tomás Alvarez y González, contra resolución número 3006 de la Dirección General de Aduanas, Palacio, Nogueras, Fiscal.

998|38. Jacinto Flores Garoña, contar resolución del Presidente de la República, Angulo, Merlo, Fiscal.

519|39. (Pensión.) Eliseo Pérez Díaz, Procurador Villalba, señor Fiscal.

NOVEDADES
PARA INVIERNO

preciosas capas de piel
vestidos elegantísimos
carteras de noche
telas de gran fantasía

BAZAR INGLES
GALIANO Y SAN MIGUEL

PILDORAS ORIENTALES

SENOS DESARROLLADOS RECONSTITUIDOS, HERMOSEADOS con las Pildoras Orientales. Salud y belleza siempre inofensivas beneficiosas a las damas. Solicite el folleto envío bajo sobre sin membrete. Dirijase a Oficina P. Orientales Apartado 1244. Habana.

EL HOSPITAL DE LA POLICIA

En el Hospital de la Policía Nacional, que dirige el Comandante Médico, doctor Eduardo García Porraspita, M. P., están de guardia en el día de hoy los doctores Armando de Armas, Luis F. Insern y Victoriano Viñas, auxiliados de los enfermeros Wenceslao Piniella y señorita María Teresa Huelbes.

En el día de ayer fueron dados de alta los vigilantes José R. Quijano, Antonio Pradera, Francisco Mesa y Servando Meneses.

Fueron ingresados el Cabo Jorge Barceló y los también vigilantes Ignacio Guzmán, Luis Sarmiento, Lázaro Maza, Francisco Ramírez y Primitivo Magariño.

CRONICA HABANERA

MARIA TERESA GOMEZ WADDINGTON

BODA DEL GRAN MUNDO.—Ultimados están siendo los preparativos para una boda de alto rango, de la más exquisita distinción, señalada para el domingo próximo a las nueve y media de la noche en la Iglesia de Nuestra Señora de la Merced.

No es otra que la de María Teresa Gómez Waddington y García Montes, la bellísima señorita, tan admirada en el gran mundo habanero, con el estimado amigo Juan Luis Bilbao y Vasallo, pertenecientes ambos a familias muy distinguidas de nuestra sociedad.

De esta ceremonia—uno de los acontecimientos nupciales más importantes del año— hemos dado ya infinitos detalles en recientes notas.

Daremos a conocer hoy los padrinos y testigos.

Serán los primeros, el cumplido caballero Manolo Gómez Waddington, padre amantísimo de la gentil fiancée y la interesante dama Margarita Vasallo de Bilbao, madre del novio.

Suscribirán el acta, en calidad de testigos, por ella, los doctores Viriato Gutiérrez, Teodoro Johnson, Miguel Figueroa, Eduardo Alfonso, Gustavo García Montes y Jorge García Montes y los señores L. Mayórga y Antonio Montoto y Sánchez.

Y por él, los doctores Orestes Ferrara, Gustavo de los Reyes, Angel Arturo Aballí, Raúl de Cárdenas y los señores Fausto G. Menocal, Antonio Falcón y Waldo de Salazar.

Además del brillante cortejo nupcial que ya hemos dado a conocer, llevará la novia una flower girl, la monísima niña Merced María Verdura y Barnet y un ring boy, el gracioso niño Frank García Montes y López Muñoz.

El adorno de la iglesia será una maravilla.

Ha sido encomendado al reconocido buen gusto de los artistas de «Milagros», el gran jardín de Prado y Colón, que nos sorprenderán con un decorado lindísimo, de nuevas líneas, de suntuosidad incomparable, como hasta ahora no se ha hecho en Cuba.

El ramo de mano, que responderá a una de las más bellas y originales creaciones de «Milagros», será a base de lirios del valle y orquídeas blancas.

Igualmente serán del aristocrático «Milagros», los ramos de las damas de honor, así como el de la flower girl.

Mañana miércoles, como hemos anunciado, le será ofrecido un almuerzo de despedida de soltera a la señorita Gómez Waddington en el Country Club de La Habana.

El viernes será la boda civil.

Dicho acto, que revestirá carácter íntimo, tendrá lugar en horas de la tarde en la espléndida residencia de los padres de la novia, ante el conocido abogado y notario doctor Raúl Valdés Fauli.

Serán testigos de la linda María Teresa, los señores Carlos A. Verdura, Edel Farrés, José Antonio Martínez, Pedro Martínez Gómez y Mateo Molamphy y el doctor Tomás Terry, y de Juan Luis, el doctor Eugenio Sánchez Agramonte y los señores Ignacio Mendoza, Luis Carlos Menocal y Justiniani, Guillermo de Salazar, Rafael Castro Montejo y Eduardo Montalvo y Lasa.

Boda del gran mundo la del domingo.

Que brindará tema preferente a la crónica.

EL HOMENAJE DE ESTA NOCHE.—Un magnífico acontecimiento social ha de constituir el homenaje que esta noche le será ofrecido al Ministro del Perú, Excmo. Sr. Juan de Osma, con motivo de su partida.

Como es sabido, se celebrará en forma de comida, a las ocho de la noche en el bello «Grill Room» del Hotel Nacional.

Allí se dará cita la más selecta representación de la sociedad habanera, donde tantas simpatías y afectos tiene el caballeroso diplomático.

Amenizará el baile la afamada orquesta Hermanos Martínez.

Y lucirá el lugar un precioso decorado de plantas y flores que estará a cargo de «Milagros», el famoso jardín de Prado y Colón.

Las personas que aún no hayan recogido sus tickets para la comida que valen tres pesos, podrán hacerlo hasta las nueve de la noche en las mismas oficinas del Hotel Nacional donde estarán todo el día.

Como ya hemos dicho en notas anteriores, todas las personas que se consideren amigas del Ministro del Perú podrán asistir a este homenaje que será el más grande de cuantos se le han ofrecido al conocido diplomático en estos días.

Será una fiesta elegante, distinguida, animadísima...

Tema preferente para nuestra próxima crónica.

(Continúa en la página SIETE)

Regalos para PASCUAS

JOYAS DE FANTASIA, EL DETALLE «CHIC» DE LA «TOILETTE». SE USAN EN GRAN PROFUSION.
Nuestra colección abarca las últimas expresiones de la moda, de los más afamados modistos franceses y americanos,

desde $2.00 hasta $25.00

Joyería "LE TRIANON"
S. FONDON Y CIA., LTDA. GALIANO 405.

HOMENAJE AL SR. PASTOR POR SU NOMBRAMIENTO EN RENTAS E IMPUESTOS

Con motivo de haber sido designado el señor Antonio Pastor Domínguez para un alto cargo de confianza en la Dirección General de Rentas e Impuestos, de la Secretaría de Hacienda sus compañeros de la Dirección del Servicio Central de la Secretaría de Agricultura, donde prestaba servicios el señor Pastor, le ofrecieron un almuerzo en el restaurant "Ambos Mundos", acto que fué una demostración espontánea y sincera del afecto que supo captarse en el desempeño de su cargo en dicha Secretaría.

Como invitados de honor asistieron al almuerzo la señora Nena Puignau de Pastor Domínguez, gentil y bella esposa del homenajeado; el Ingeniero Amadeo López Castro, Secretario de Agricultura; el doctor Gerardo Barrera Alvarez, Director General de Rentas e Impuestos de la Secretaría de Hacienda; doctor Eduardo Lebredo, Jefe de Despacho de la Secretaría de Agricultura, el señor Eduardo Folla Arceo, Director del Servicio Central de dicha Secretaría, y el señor Ernesto Pastor, Jefe del Departamento de Recaudación del Fondo Especial de Obras Públicas.

El señor Antonio García González, alto funcionario de la Auditoría de Agricultura, en breves y sentidas frases dedicó el homenaje al señor Pastor, dando las gracias en su nombre el doctor Gerardo Barrera Alvarez.

EN LA ASAMBLEA DE SALUBRIDAD PUBLICA QUE SE ESTA LLEVANDO A CABO EN LA FLORIDA SE TRATAN VARIAS CUESTIONES CAPITALES QUE AFECTAN AL CONTINENTE

JACKSONVILLE, diciembre 11 de 1939.—(Por correo especial).—Se está celebrando en esta ciudad la Asamblea de la «Asociación de Salubridad Pública de la Florida», en la que se están ventilando problemas capitales en torno a la salubridad del Continente, en especial en lo relacionado con las regiones tropicales. En su tercera sesión general, presidida por el doctor George N. Mc Donell, Director de Salubridad Pública de Miami, se han abordado los problemas de Salubridad Panamericanos, en los que han tomado parte cinco prominentes médicos de Cuba, los que han sido líderes de la cuestión a tratar. En dicha sesión se ha presentado el memorandum de la Sociedad Cubana de Salubridad Pública, constituída a iniciativa del «Instituto Técnico de Salubridad Rural».

Para el mejor conocimiento de estos asuntos diremos que el Instituto Técnico de Salubridad Rural, representa a Cuba desde hace años en el seno de la «American Public Health Association», institución que comprende al Canadá, Estados Unidos, México y Cuba. Cuba ha tomado parte en todas las reuniones de dicha Asociación, incluyendo no solo las anuales, sino también las sesiones de otras ramas, tales como la ingeniería sanitaria.

En el curso de las sesiones de la Asociación de Salubridad de la Florida, celebradas en el año anterior, los delegados cubanos hicieron entrega de un magnífico trabajo en el que se defendía le necesidad de constituir una Institución que comprendiese los países del trópico norteamericano, para defender esta vasta zona de las nuevas invasiones de la fiebre amarilla.

Es de tanta importancia, en su planteamiento y proyecciones, el estudio presentado por la Delegación Cubana, que la Asociación de Salubridad de la Florida, acordó, a su vez, presentarlo a las autoridades sanitarias de México y de los Estados Unidos, comprendiendo también a Puerto Rico. Es, precisamente, esa moción, la que ha sido discutida en la tercera sesión general de la Convención Sanitaria que se está celebrando en Jacksonville. La idea ha sido acogida con beneplácito, y ello ha servido para demostrar que Cuba, continuando la obra del gran Finlay, ocupa lugar preeminente a la cabeza de la sanidad en las regiones tropicales del Norte de América.

DEFUNCIONES OCURRIDAS AYER EN LA HABANA HASTA LAS CUATRO DE LA TARDE

Ramón Hernández Escala, blanco, 85 años. Jesús María 13.

Antonio Ceballos Martínez, blanco, 22 años. Hosp. Lebredo.

José Páez Valdés, blanco, 48 años. Hosp. Lebredo.

Amador Casal González, blanco, 51 años. La Benéfica.

José Luchel, blanco, 72 años. Hospital C. García.

María Dueñas Pereda, blanca, 70 años. Enamorados 70.

Mercedes Martínez la Osa, blanca, 2 meses. Lacret 74.

Celestina Baute, blanca, 71 años. Carmen 159.

Josefina Arias Gómez, blanca, 20 años. Oquendo 471.

Manuel Alfonso Lamar, mestizo, 26 años. 5a. número 606, Vedado.

Félix Mesa Fuentes, mestizo, 13 años. Hospital Lebredo.

María Escolside, negra, 78 años. Salud 561.

Francisco Delgado Ortega, blanco, 82 años. A. N. de Ancianos.

Susana Valladares, mestiza, 71 años Escobar 716.

ESTADO DEL TIEMPO

Pronóstico para hoy, martes

Calmas y vientos flojos a moderados variables. Cielos despejados y parte nublados. Poco cambio en las temperaturas.

Observatorio Nacional.

Para las enfermedades de las vías respiratorias
PASTILLAS VALDA
Exijanse las verdaderas en cajas con el nombre VALDA

M.E.C.D. 2016

CARTEL DEL DIA

POR LOS TEATROS

CAMPOAMOR: A-7054. A las 9: Coronel a bolina y Se fué el pulpero.
LA COMEDIA: A-6737. A las 9 y 15: El diablo está en la quinta.
NACIONAL: A-6700. A las 8 y 45: El circo Santos y Artigas.

POR LOS CINES

FAUSTO: M-7800. A todas horas: Adiós Mr. Chips y Noticiero.
ENCANTO: M-6055. A todas horas: Tres hijos y Tontos de altura.
ALKAZAR: A-6869. A todas horas: Tributos sexuales y variedad.
MARTI: M-2724. Silencio de muje y Tenorio a la fuerza.
AUDITORIUM: F-4455. Engaño nupcial y Mamá soltera.
TRIANON: F-2403. La solterona y Amarga victoria.
INFANTA: U-3700. Caviar para su excelencia y El jurado por dentro.
PAYRET: A-7157. Caminito de gloria y Ladrones de levita.
RIVIERA: F-2040. Hotel para mujeres y Pepita de vacaciones.
RADIO-CINE: M-1407. Llegaron las lluvias y La fuga.
NEPTUNO: M-1515. Trece héroes y La canción de la juventud.
FAVORITO: U-2650. Tributos sexuales y Vamos a Hollywood.
FLORENCIA: U-3533. Serenata en Broadway y Honolulú.
OLIMPIC: F-3711. Tributos sexuales y Bajo el manto rojo.
MANZANARES: U-3354. Juárez y El hombre que se atrevió.
REINA: M-2272. Su noche feliz y María Antonietta.
RIALTO: M-1831. El callejón de la perdición y Barrios de New York.
CUATRO CAMINOS: M-3676. Cancionero cubano y El romance del palmar.
PRADO: M-2822. Almas sin rumbo y Tradición heroica.
VERDUN: A-9206. Mujer caprichosa, Héroe azotado, regalos. Beneficio empleados.
COLONIAL: A-7879. Imitación de la vida y La tormenta.
ACTUALIDADES: M-5575. Luisa y Confidencia fatal.
CERVANTES: M-6494. Hijas desaparecidas y La carrera de la muerte.
MAJESTIC: M-4477. Mi hombre y Cancionero cubano.
LIRA: M-4474. Juárez y Capturado por la rubia.
WILSON: U-5563. Rapsodia de la juventud y Prisión sin rejas.
GRIS: F-4232. Tres camaradas, El amor de un espía y variedades.
VIVES: F-3128. Gunga Din y Encarcelada.
MODERNO: X-1305. El aguacil de la frontera y El idilio de un genio.
CUBA: M-9796. El hijo del Sheik y Zenobia.
ROJO: M-4794. La bestia humana y Tierra de pasión.
SANTOS SUAREZ: I-4600. La máscara de hierro y Callejón sin salida.
BELGICA: A-9128. Honor de presidiario, El superhombre y episodio.
VIOLETA: M-3238. Extasis africano, La patrulla submarina y episodio.
MENDOZA: I-7285. La diosa blanca y Entiéndase con mi abogado.

ESCENARIO Y PANTALLA

FAUSTO: «ADIOS, MR. CHIPS»

He aquí una película de emociones pequeñas, pero universales. Todo lo que pasa en ella es simple, cotidiano, menudo. Su protagonista es un hombre enteramente oscuro. Pero todos hemos sido muchachos; todos hemos sentido ese temblor único, ese encogimiento súbito del corazón con que se traspasa por primera vez el umbral del colegio, la gravedad de sus aulas; todos sabemos también de ese otro temblor más agudo y consciente, esa situación de responsabilidades tremendas que se siente al dejar la escuela por última vez; todos guardamos para siempre, en lo más vivo del recuerdo, la figura de Mr. Chips, la estampa del maestro querido, no por su sabiduría, no por su brillantez, sino por su candor, por su bondad y, sobre todo, por ese resignarse a no ser otra cosa que maestro durante toda la vida.

Toda la grandeza de Mr. Chips reside en ser un mediocre y un tímido. No siempre están reservadas las grandes obras al genio o al talento incomún. A veces el destino confía un papel principal a quien, por las trazas, sólo servía para comparsa. Mr. Chips representa en el colegio inglés de Brookfield, cuatro veces centenario, la «santa continuidad». Pasan las generaciones; pero él no pasa. Se cambia cada año el personal del colegio; pero él sigue siendo el maestro de todos los cursos, con la misma toga desmantelada y roída y con el mismo método, roído también, de enseñar el latín. En una ocasión es dejado excedente por la fea maniobra de un mal compañero; pero regresa a las viejas aulas, casado ya y después de una aventura alpinista y sentimental, que es la única nota diferente y excéntrica en la igualdad monótona, pero no tediosa, de su vida. En otra oportunidad lo jubilan; mas he ahí que estalla la guerra y como los profesores jóvenes se marchan al frente, los viejos tienen que ocupar sus puestos y Mr. Chips es llamado de nuevo para que asuma la rectoría de Brookfield, el gran sueño de toda su existencia.

Así cumple su misión Mr. Chips. Ordinariamente apenas se nota su leve presencia en la ancha casa secular. Pero cuando hace falta un voluntario de coraje, cuando hay que llamar, por decirlo así, a la conciencia de Brookfield, Mr. Chips responde presente. Y es que él es eso: la conciencia de la institución, la institución misma. Ese es justamente su mérito: lo que hay en él de institucional, de permanente, de eterno. De eterno, sí, porque un día Mr. Chips muere; pero gracias a que antes de él hubo otros Mr. Chips y los habrá después, existe Brookfield y existirá siempre, no como un plantel más, sino como una tradición.

Con su toga haldeante y las manos en el birrete, para que el viento no se lo lleve, cuando Mr. Chips atraviesa los patios del colegio nos hace el efecto de uno de esos árboles pequeños y de escaso follaje que tienen, empero, más resistencia que las encinas y los robles, porque cuando sopla el vendaval no se empecinan en hacerle frente, sino que se doblan sin partirse. Cada año se vacía el colegio y vuelve a llenarse. El profesor mejor que nadie aprende la amarga verdad heraclitana: ni se baña dos veces en el mismo río, ni explica dos veces a la misma clase. Pero la sucesión de los cursos no arrastra consigo a Mr. Chips. El es el archivo de las memorias, el testigo de los tiempos, la historia viva.

Todos nos sentimos un poco discípulos de este Mr. Chips, visto y hecho con mucha ternura por Robert Donat. Desde todas partes el «maestro perenne» nos cala hasta el fondo con su mirada (hasta un fondo que suele ser el de nuestros abuelos) y nosotros, con un poco de rubor, decimos: «Adiós, Mr. Chips».

Francisco ICHASO.

N O T A S

EXITO DE «ADIOS MR. CHIPS» EN EL FAUSTO

No podía ser menos. Otro triunfo grandioso para el teatro «Fausto» y para la Metro fué el estreno, ayer, de «Adiós, mister Chips», la soberbia producción que tiene como intérpretes centrales a Robert Donat y a la nueva estrella Greer Garson, que hace su debut en esta cinta. El tema de esta película gira alrededor de la vida de un humilde maestro que consagra sus mejores años dedicado a la enseñanza de varias generaciones

En «Adiós, mister Chips» hace una brillante caracterización Robert Donat, logrando lo que parecía imposible: superar todas sus anteriores creaciones. Esta gran película lleva 29 semanas en el teatro «Astor» de New York y aún se mantiene en el cartel al precio de $2.50 la luneta dato elocuentísimo del alto valor artístico de la misma. Hoy vuelve nuevamente a ofrecerse «Adiós, mister Chips», orgullo de la M. G. M., conjuntamente con el noticiario, que nos brinda los más salientes acontecimientos mundiales. Precios: 40 centavos de 3.30 a 6.30 y 50 centavos después; niños, 20 centavos, y tertulia familiar, 15 centavos.

El lunes próximo los Artistas Unidos presentan otra de sus grandes producciones: «Intermezzo», una historia de amor, que es el drama exquisitamente romántico del hombre que tenía el mundo entre sus manos y entregó su corazón a una muchacha por unos idílicos días de amor robado, exponiendo estupendamente un conflicto sentimental, entre un genio, su esposa y una rival. En «Intermezzo» se plantean las siguientes interrogaciones: ¿Puede un hombre amar a dos mujeres al mismo tiempo?... ¿Puede una celebridad hallar la felicidad completa en el matrimonio?... ¿Deben los padres reconciliarse por la felicidad de los hijos?... ¿Debe un hombre casado entrar en sociedad con una muchacha soltera y atractiva?... Todas las respuestas se las dará «Intermezzo» (una historia de amor), que tiene como figuras principales a Leslie Howard e Ingrid Bergman.

El domingo, a las 10 de la mañana, soberbia función infantil estrenándose la revista de Santa Claus interpretada por las estrellas infantiles de Roberto Rodríguez. Además se exhibirá preciosos cartones.

«HOTEL PARA MUJERES» EN EL RIVIERA

Las mujeres más lindas de Hollywood están hoy en la pantalla del elegante «Riviera», donde se ofrece la exquisita y fina producción «Hotel para mujeres», debida a la pluma del excelso intelecto femenino de Elsa Maxwell, la anfitriona más disputada de los Estados Unidos, quien también actúa en esta cinta. Ella conoce como nadie el alma de las mujeres y ha tenido una feliz idea al describir el asunto de esta película. Hay una interrogación que siempre se ha mantenido abierta: ¿Qué hacen, y qué piensan, y cómo se conducen las mujeres cuando están solas?... Las respuestas, por vez primera, nos las da «Hotel para mujeres», donde en cada habitación hay una mujer y en la mente de cada una la imagen de un hombre. Por eso «Hotel para mujeres» es todo un verdadero tratado de psicología femenina, donde se ofrecen todas las ambiciones e ideales de vida de la mujer. Esta cinta se exhibe conjuntamente con «Pepita de vacaciones», de Penny Singleton, Arthur Lake y Larry Simons. Además el noticiario y la comedia «Apuros de un vengador». Los precios: 30 centavos por la tarde y 40 centavos por la noche; niños, tarde y noche, 20 centavos; tertulia, 15 centavos.

El viernes, un programa doble: «La reina del patín», con la pequeña gran estrella Irene Dare, una patinadora consumada. Esta cinta tiene una trama espectacular, presentada en su mayor parte en el ambiente fascinador de un ring de hielo, donde pueden admirarse números bailables de arrobadora belleza, brindándose a la vez un intrigante interés en su desarrollo. La otra cinta es «Vuela, vuela, caballito» de Joe Penner. Una trama hípica repleta de escenas de intenso humorismo, donde no es necesario ser un amante de las carreras de caballos para gozar de lo lindo con la más espectacular carrera que jamás se ha corrido en hipódromo alguno.

TRIUNFO DE «TRIBUTOS SEXUALES» EN EL ALKAZAR

Lleno, abarrotado hasta los topes estuvo ayer, durante el día y la noche, el teatro «Alkázar», donde se ofreció el estreno de «Tributos sexuales», la más sensacional película de esta clase filmada hasta el momento, cosa que ha hecho que por el verismo de sus escenas la Comisión Revisora de Películas solamente la haya autorizado para ser exhibida ante hombres mayores de quince años. Por vez primera, todo tal cual es... Todo expuesto en la pantalla con valentía inigualable... sin ocultar nada... Todo padre tiene la obligación de ver «Tributos sexuales», película realizada por médicos argentinos en bien de la humanidad, y que está destinada a defender los hogares amenazados constantemente por las enfermedades llamadas «secretas» Vea la tragedia del sexo, sus peligros, el látigo que durante el siglo ha azotado al mundo. Se presenta por primera vez en la pantalla, en una cinta totalmente hablada en español. La verdad sexual sin miedo ni rodeos. Todo tal cual es. No permita que nadie le cuente. ¡Véala! Hoy vuelve a ofrecerse «Tributos sexuales» desde la 1.30 de la tarde, conjuntamente con la variedad «Obertura de Tanhauser» y el cartón «Volando en el volante» y el noticiario con los más frescos acontecimientos mundiales. Los precios al alcance de todos: 20 centavos de 1.30 a 6.30 y 30 centavos después; tertulia, 10 centavos. **Los niños y las mujeres no pueden asistir por estarles terminantemente prohibida la entrada.**

El jueves: «El caso de Edith Cavell», por la genial actriz inglesa Ana Neagle. Una película grandiosa por todos conceptos, en la que se dan a conocer en todos sus recios detalles el fusilamiento de Edith Cavell, la nurse inglesa, por las tropas del Kaiser. Este fué el crimen que conmovió al mundo. Conjuntamente se exhibirá «Pepita de vacaciones», de Penny Singleton, Arthur Lake y Larry Simms.

RADIO CINE: «LLEGARON LAS LLUVIAS»

Con grandioso éxito se preestrenó ayer, en «Radio Cine», el doble y monumental programa de la 20th. Century Fox, compuesto por las estupendas producciones tituladas «Llegaron las lluvias», una versión impresionante y sentimental que interpretan Tyrone Power, Mirna Loy y George Brent, entre un grupo de miles de extras y otros actores que los secundan. Hoy también se vuelve a exhibir desde las 2.30 que empieza la matinée, conjuntamente con «La fuga», otra bella producción de intrigante trama, que interpretan Edward Norris, Kane Richmond y Henry Armetta, completándose el programa con un precioso cartón y el noticiario sonoro.

«Llegaron las lluvias» empezará a las 7 y a las 10., y solamente se exhibirá hasta el jueves.

Los precios: Luneta y primer piso 40 centavos antes de las 6 y media, y después 50 centavos; los niños, 20 centavos y la tertulia, entrada por Neptuno, 15 centavos.

El viernes, Cifesa presentará a Estrellita Castro en «Hijos de la noche», con Miguel Ligero, Julio Peña, Alberto Romea y otros, en una lindísima obra dirigida por Benito Perojo, de los autores Torrado y Navarro.

La música de «Los hijos de la noche» es de tres insignes compositores españoles: Guridi, Muñoz-Molleda y Mostazo. Música perchelera del Madrid arrabalero e inmortal; schoties llenos de gracia y ritmo, canciones andaluzas, música inspirada y de impecable corte español que tan del gusto es de nuestro público.

La otra que se estrena en este programa se titulada «El afortunado», de Franckie Darro y otros muchos.

NACIONAL: EL CIRCO SANTOS Y ARTIGAS. 60 CTS.

El gran Circo Santos y Artigas, que con tan sorprendente éxito está actuando en el teatro «Nacional», agradeciendo el decidido entusiasmo con que el público ha acogido la grandiosa compañía que presentan, han decidido dejar por una semana más los precios populares a base de 60 centavos luneta y 50 centavos butacas, presentando siempre los maravillosos programas en los que siempre hay una nota nueva y original. Hoy anuncia función a las 8.45, con regio programa. Esta semana habrá dos importantes matinées escolares: una el próximo jueves, o séase pasado mañana, y otra el viernes. En ambas se venderán tickets escolares de precio repucido a los centros educacionales que los compren colectivamente. Como la temporada es corta, estas dos matinées y la del miércoles 20, serán las únicas matinées escolares que se efectúen.

Los directores de colegios deben ponerse en contacto con la empresa Santos y Artigas llamando por los teléfonos M-6700 y M-4646, diciendo los tickets que necesiten para mandárselos por mediación de un empleado.

El sábado se celebrará, a las 4.30, la grandiosa matinée en homenaje a Folidor, en la cual le será impuesta una medalla conmemorativa a nombre de los niños de la Habana. La medalla es de oro y parte de su precio es pagado con dinero que espontáneamente mandaron algunos niños. Polidor recibirá ese día cualquier regalo que los niños quieran hacerle, con la condición de que el regalo no ha de valer más de 10 centavos. La medalla le será impuesta por un niño elegido por el mismo público.

DE LA ORQUESTA «DA CAMERA»

La Orquesta «da camera» de La Habana, bajo la dirección del maestro Ardévol, inicia sus conciertos de la temporada de invierno con el que tendrá efecto el 17 de diciembre, a las 10.30 a. m. en el Lyceum.

Esta entidad, integrada por nuestros más destacados ejecutantes, bajo la sabia y rigurosa batuta de su director José Ardévol, reanuda sus actividades con el mismo empeño de siempre: lograr la mejor y más seria ejecución posible de las obras más escogidas e interesantes de autores antiguos y contemporáneos, poco o nada conocidas, por lo regular, entre nosotros.

En el programa de este concierto, que es interesantísimo, figuran una serie de obras que han sido estrenadas en Cuba por la Orquesta «da camera». Una de éstas, «Les Petits Riens», de Mozart, se ejecutará para complacer las reptidas peticiones que en ese sentido han sido hechas por quienes la oyeron el día de su estreno y por aquellos que no tuvieron oportunidad de asistir al mismo.

Las otras obras que integran el programa son la »Pavana y Chacona», de Purcell, y la bellísima Sinfonía «La Reine», de Haydn.

CAMPOAMOR: HOY, ESTRENO DE «Y SE FUE EL PULPERO»

Hoy es un día grande en el teatro «Campoamor», donde la compañía de teatro popular cubano que centralizan Alberto Garrido y Federico Piñero, anuncia un estreno verdaderamente sensacional: «Y se fué el pulpero», original de Carlitos Robreño con música del maestro R. Prats.

«Y se fué el pulpero» es una revista de palpitante actualidad, donde Robreño, con su acostumbrado humorismo, comenta toda la actualidad nacional. Lo más gracioso que usted pueda imaginarse... Una carcajada por minuto. Todo el momento político puesto en solfa. En ella hacen horrores Garrido y Piñero, los reyes de la risa.

«Y se fué el pulpero» cubre la segunda parte, reservándose la primera para «Coronel... a bolina», también de Robreño, con música de Rodrigo Prats. Un programa formidable, que se ofrece esta noche en la función que, como de costumbre, comienza a las nueve de la nocne, siendo corrida la función.

Solamente 50 centavos costará la luneta y butaca numeradas, y 20 centavos la tertulia. Las localidades se pueden separar por el A-7054. El espectáculo lo transmiten las estaciones radiofónicas CMW, en 550 kilociclos, y COCW, en 6330 kilociclos.

«LOS HIJOS DE LA NOCHE» EL VIERNES EN EL RADIO CINE

Todo lo que el público desea, todo lo que le interesa y emociona, lo encuentra en «Los hijos de la noche» la magnífica producción española de la firma Cifesa, que se preestrena el 15 de este mes, en el «Radio Cine», y que sólo permanecerá en esa pantalla tres días, hasta el domingo, inclusive.

«Los hijos de la noche» es un fuerte drama de la vida real, lleno de pinceladas costumbristas y de matices cómicos.

La película está basada en una famosa obra teatral de Torrado y Navarro, los autores de «Siete mujeres», aquella comedia que tanto aplaudió nuestro público y que permaneció en el cartel durante muchísimo tiempo. «Los hijos de la noche» es la mejor obra de Torrado y Navarro llevada a la pantalla por un director insigne: Benito Perojo, y con un grupo de artistas de alta calidad, entre los que se destacan Estrellita Castro y Miguel Ligero. Estrellita realiza una labor magistral. Canta deliciosas canciones populares de los maestros Guridi, Muñoz-Molleda y Mostazo, y baila el «schotis» agarrao con un donaire y un garbo típicamente madrileños. Ligero hace reir al público con originales ocurrencias.

«Los hijos de la noche», realismo, humanidad, emoción, comicidad, será una película que el público verá varias veces y que no olvidará nunca Además de los dos grandes artistas mencionados, trabajan en ella Hortensia Gelabert, la excelente actriz cubana; Julio Peña, uno de los pocos actores españoles que han triunfado en Hollywood, y Alberto Romea.

«Radio Cine» estará de gala el viernes, con el estreno de esta superproducción Cifesa.

«EL DIABLO ESTA EN LA QUINTA» EN LA COMEDIA

La gran cantidad de público que asistió el sábado por la noche y ayer domingo, tarde y noche, al teatro La Comedia, pasó un rato divertidísimo riendo hasta más no poder, con una de las obras más graciosas de Pedro Muñoz Seca: «El diablo está en la quinta», de cuyo role protagónico hizo una formidable creación ese rey de cómicos que es Leandro Alpuente. «El diablo está en la quinta» es una de esas comedias escritas con el solo, único y deliberado propósito de que el público ría, ría hasta más no poder.

«El diablo está en la quinta» se representa de nuevo y por últimas veces hoy, martes, y mañana, miércoles, a las nueve y cuarto de la noche, acompañada del acostumbrado fin de fiesta, con números nuevos, por los hermanos López y el formidable humorista Pepito Romeu. Ya hay un gran pedido para hoy y mañana, así que le aconsejamos se apresure en separar o comprar sus localidades al precio de 60 centavos lunetas numeradas y 40 y 30 centavos las butacas.

El jueves, función extraordinaria a beneficio de Rosario Sánchez y María Arcos con la simpática comedia de Luis de Vargas, «Mi abuelita, la pobre».

Y siguen las funciones extraordinacias. Sábado, la astrakana más graciosa de Muñoz Seca, «La frescura de la fuente». El martes 19, nada menos que La fiesta de los regalos, con variedades, recital de poesías por Ricardo Alpuente y el estreno de «Un tío y un lío». Además, más de 300 preciosos regalos.

«TRES HIJOS» Y «TONTOS DE ALTURA» EN EL ENCANTO

Teatro lleno, desbordado... Se estrenó ayer el doble programa de la R.K.O. Radio, en el teatro «Encanto», destacándose en plano relevante «Tres hijos», que tiene como figura principal a Edward Ellis, calificado como el trágico número 1 de la pantalla americana. Es éste un drama hondo, recio, con fuerza emotiva suficiente para llegar a todos los corazones. Su asunto encierra un gran interés. Es la vida de un hombre que todo lo sacrificó por el bienestar de sus hijos, recibiendo en pago encontrarse solo en la vejez. Luchó a brazo partido con la vida y triunfó materialmente, pero no así espiritualmente. Ganó una fortuna, pero no pudo ganar el cariño de sus hijos. Una tragedia áspera, pero magnífica... Se completa el programa con otro estreno distinto al anterior. Es una comedia alegre, juguetona, festiva de Stan Laurel y Oliver Hardy, que después de dos años de separación se unen nuevamente para triunfar de un modo decisivo. La misma lleva por título «Tontos de altura», y las cosas que les suceden son para hacer reir al más difícil de los espectadores. Imagínese que por el amor de una mujer se hacen legionarios y resulta que es la mujer del jefe de la Legión. Un torbellino de carcajadas. Hora y media en el reino de la alegría. El gordo y el flaco lucen más graciosos que nunca. Véalos convertidos en dos grandes aviadores. Es una película para reir hasta romperse las mandíbulas. La función de hoy comienza a las 3.15, rigiendo el siguiente horario: «Tres hijos», a las 3.15, 5.45, 8.00 y 10.45, y «Tontos de altura» a las 4.15, 7 y 9.15. Es decir, que entrando a las 3.15, 4.15, 5.45 y 9.15 se puede disfrutar del programa completo. Además el noticiario. Los precios: 40 centavos de 3.15 a 6.30 y 50 centavos después; niños, 20 centavos.

EL PROXIMO CONCIERTO DE LA FILARMONICA

La Orquesta Filarmónica de la Habana, que tan brillantemente está desarrollando su temporada de conciertos bajo la certera dirección del maestro Massimo Freccia, nos anuncia ya el quinto concierto de la temporada para el lunes, en el teatro «Auditorium», a la hora de costumbre, a las 9.30 de la noche.

Se presentará como solista el notable pianista cubano Jorge Bolet, uno de nuestros compatriotas que ha alcanzado grandes lauros en el extranjero, demostrando sus excepcionales condiciones artísticas.

Bolet triunfará nuevamente ejecutando el concierto en La mayor, difícil obra, en la que se prueba la técnica del artista.

El programa del concierto del lunes es interesantísimo.

G A C E T I L L A S

FAVORITO: «TRIBUTOS SEXUALES»

Por última vez se ofrece hoy en el «Favorito», el teatro que hace honor a su nombre, la sensación cinematográfica del momento: «Tributos Sexuales», película aprobada exclusivamente para hombres mayores de 15 años, prohibiéndose por tanto la entrada a las mujeres y a los niños. Un aporte de los médicos argentinos en bien de la humanidad. El misterio de los sexos llevado por vez primera a la pantalla.

Todo tal cual es... sin rodeo de ninguna clase... Una película valiente por todos conceptos. No deje de verla.

Conjuntamente se exhibirá «Vamos a Hollywood» por la Familia Jones y el Noticiero. Los precios: 20 centavos por la tarde hasta las 6:30 y 30 centavos después. Tertulia 10 centavos.

Mañana: Miércoles popular con «Soy un bandido» por John Carroll y Kay Linaker y «La Muchacha del Río».

El jueves: «Uno contra cien» por Melvyn Douglas y Louise Platt y «Madre Tierra».

REX
CINEMA SAN RAFAEL Y AMISTAD
M-2214
LA FUNCION EMPIEZA a las 11 de la MAÑANA
HOY
LA FLOTA DE CASCARONES
Reposición histórica de un hecho trascendente que pesó mucho en la guerra mundial y pesará no menos en la que se está librando ahora. Un documental Metro de excepcional interés.
FINLANDIA, de «LA MARCHA DEL TIEMPO».
Un reportaje de gran actualidad sobre la progresista y liberal república finlandesa, que da una idea de por qué luchan por su independencia los fineses.
es R. K. O.
Además: NOTICIARIOS FOX, IBERIA MUNDIAL Y PARAMOUNT, con los últimos acontecimientos del frente de guerra y noticias de todas partes.—ROBINOF Y SU ORQUESTA, musical de Warner Bros. ENFERMO DE AMOR. Popeye se enamora de verdad esta vez. Veamos cómo.
HORAS Y PRECIOS DE COSTUMBRE

AUDITORIUM: «ENGAÑO NUPCIAL»

La R. K. O. Radio presenta hoy en este teatro, en sus turnos de 5:15 y 9:45, una de sus grandes producciones de la actual temporada. Nos referimos a «Engaño Nupcial», drama íntimo, de la vida real, que sirve admirablemente de ejemplo y enseñanza a las mujeres casadas y a las que no lo son y aspiran a serlo.

Siendo el matrimonio una de las instituciones más respetables y sólidas de la sociedad, su pureza y principios deben ser celosamente guardados por los que en élla viven. Y «Engaño Nupcial», tiende elocuentemente a esclarecer estos deberes y propulsar un mejor entendimiento de ellos.

Tres estrellas favoritas interpretan los principales «roles» de esta magnífica producción: Kay Francis, la bella esposa que se ha casado por lujo; Cary Grant, el hombre rico y apuesto, casado con una hermosa mujer que en los brazos de otra tiene que buscar las delicias de la vida matrimonial y Carole Lombard, la viudita encantadora que disputa a una mujer casada, la posesión del marido... y se lo quita.

Complétase el programa presentando a petición numerosa en los turnos de 4 y 8:30 «Mamá Soltera», la deliciosa super-comedia de Ginger Rogers y David Niven.

Mañana: «El que la hace la paga», la espectacular super-producción de la trama emocionante y sensacional alrededor de tan conocida frase como «el que la hace la paga». Está interpretada por Humphrey Bogart, Gale Page, ohn Litel y Billy Halop, uno de los Pilletes de la Escuela del Crimen.

TRIANON: «LA SOLTERONA»

Con un programa doble de dos super-producciones en su función de hoy, esta empresa se complace en presentar dos de los más grandes éxitos de la eximia actriz trágica americana, la incomparable Bette Davis.

En sus turnos de 5:15 y 9:45 su último triunfo titulado: «La Solterona», magnífico y emotivo drama que está basado en la conocida novela de Edith Wharton, titulada: «The Old Maid», premiada por el premio Pulitzer.

Con ella triunfan Miriam Hopkins, George Brent y Donald Crisp.

Conjuntamente a las 4 y 8:30 pasará por la pantalla el film titulado: «Amarga Victoria», que como la anterior tiene por sus figuras centrales a Bette Davis y George Brent.

Mañana: «El Espía Submarino», magistral super-producción que nos presenta la Columbia, dentro de un realismo impresionante, con un bello romance entre una bella espía y el comandante de un submarino alemán con tres soberbias estrellas en sus roles centrales, y son, Conrad Veidt, Valerie Hobson y Sebastian Shaw.

El jueves: Dos producciones todo emoción: «El que la hace la paga», por el dinámico actor Humphrey Bogart y el otro film, «Los Apuros de Nancy» con Bonita Granville y John Litel.

INFANTA: «CAVIAR PARA SU EXCELENCIA»

«Caviar para su Excelencia»; el drama y la comedia se han combinado para darnos en esta cinta (que exhibe hoy el confortable teatro «Infanta»), el espectáculo que no tiene igual... El gran Akim Tamiroff es protagonista en este film de la aventura más inverosímil, emocionante y divertida del mundo, Patricia Morrison, la próxima nueva estrella de la pantalla, entusiasma a todo el que la ve en esta producción... es una película en que todo es increíble, pero que nos emociona y nos divierte de verdad...

Le sigue en turno el estreno de la cinta: «El Jurado por Dentro», con John Howard y Gail Patrick; una película que se recomienda tanto por el interés de su acción, que es de las de gran movimiento y por su reparto que es muy bueno...

Completa el programa la revista y un avariedad, ueves: Beneficio de los Empleados: «Mamá Soltera» y «Amarga Victoria». El sábado: «El Gorila».

PAYRET: CAMINITO DE GLORIA»

Libertad Lamarque, está llenando «Payret» en todos los turnos y ya es la segunda semana de triunfos que día tras día abarrota la espaciosa sala del teatro de las películas españolas: «Payret».

Vea hoy desde las dos de la tarde. Una revista de asuntos mundiales estreno. Una revista argentina. La super-producción de Lew Ayres, titulada: «Ladrones de Levita».

Exito, de Libertad Lamarque en su mayor éxito, segunda semana: «Caminito de Gloria» con Roberto Airaldi y Gómez Bao. Canciones, Romance y un final que entusiasma con el bello tango «Caminito».

Los precios son: 20 centavos hasta las 6 y media y 30 centavos después. Niños 15 centavos. Tertulia 10 centavos.

Mañana: «Caminito de Gloria». El lunes: Luis Sandrini en su gran éxito: «Bartolo tenía una flauta». Risa para todo el año. La más graciosa super-comedia Argentina.

NEPTUNO: «TRECE HEROES»

Dos soberbias películas rusas se ofrecen hoy en el teatro «Neptuno», destacándose en plano principal: «Trece héroes», producción de intenso argumento y de grandes atractivos, y «La canción de la juventud», documental de largo metraje filmado durante el desfile anual de la juventud en la plaza roja de Moscú.

Además el Noticiario. Los precios: 10 centavos de 2:30 a 6:30 y 15 centavos después. Niños a todas horas 10 centavos.

Mañana: Es el estreno de «Nacido para el tango», la última grandiosa producción de Hugo del Carril, quien ofrece grandes «hits» musicales, que entusiasmarán a todos. Junto con ella la preciosa cinta: «La meca del divorcio» por Sidney Toler el nuevo Charlie Chan.

El viernes: «El cura y el penado» de Charles Bickford y Barton McLane, conjuntamente con «La adorable incógnita».

FLORENCIA: «SERENATA DE BROADWAY»

En la pantalla del teatro «Florencia» estará hoy la magnífica soprano Jeannette McDonald en su última gran producción: «Serenata de Broadway», que le da oportunidad de lucir una vez más sus grandes cualidades de cantante genial. Se trata de una película soberbia, en la que además actúa Lew Ayres.

Completa el programa «Honolulu» de Eleanor Powell, la reina del tap, y Robert Young.

También se exhibe el Noticiario. Precios: 20 centavos de 2:30 a 6:30 y 30 centavos después. Niños a todas horas 15 centavos y tertulia familiar 10 centavos.

Mañana: «El cura y el penado» de Charles Bickford y Barton McLane y «El héroe del Marne» de Raimu y Bernard Lancret. Jueves: «Con los brazos abiertos» de Spencer Tracy y Mickey Rooney y «Piloto de Pruebas» de Clark Gable y Myrna Loy y además Spencer Tracy.

El viernes Popular: «La huerfanita del Circo» de Jack La Rue y Marjorie May y «El pequeño valientes» de Frankie Darro y Dick Purcell.

(VEASE MAS GACETILLAS EN LA PAGINA OCHO)

HOY FAUSTO "ADIOS Mr. CHIPS" con Robert DONAT y Greer GARSON

M.E.C.D. 2016

Venta Aguinaldo

GRATIS

UN TOCADISCOS R-100 CON CADA RADIO 6Q1 DESDE EL 10 DE DICIEMBRE AL 10 DE ENERO

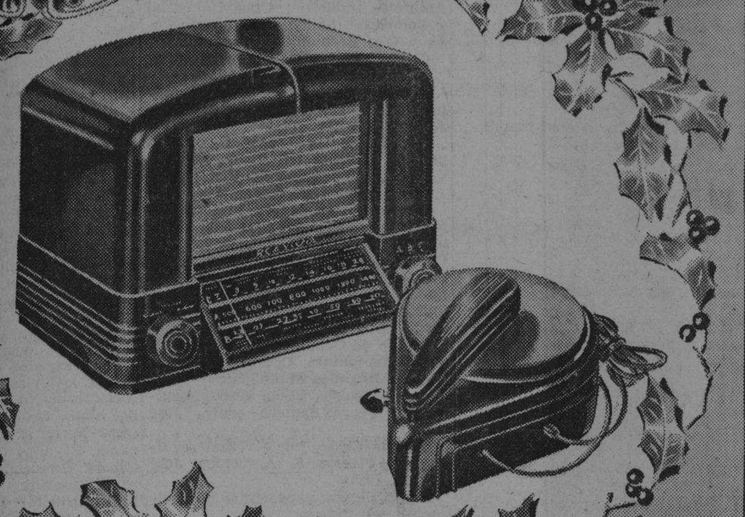

RCA — His Master's Voice

Aproveche esta oportunidad para adquirir por sólo el precio del ultramoderno radio 6Q1, dicho radio y el elegante tocadiscos de "Bakelite" R-100.

No olvide que esta oferta es sólo por 30 días.

HUMARA Y LASTRA, S. EN C. MURALLA 405 407 M-1640 M-9095

UNIVERSAL MUSIC CO. SAN RAFAEL 104 TELEFONO M-2932

CIA. CUBANA DE FONÓGRAFOS OREILLY 523 TELEFONO M-1208

LA CASA DE LA MÚSICA BELASCOAIN 262 TELEFONO U-5458

CASA BARRIÉ OREILLY 453 M-8598

CRONICA HABANERA

FELIZ ANIVERSARIO

El doctor Salvador Miralles, conocido y prestigioso especialista en huesos de las Quintas Covadonga y Dependientes y su gentilísima esposa, Esperanza Poveda, cumplen hoy catorce años de casados.

Los esposos Miralles-Poveda pasarán tan grata fecha entre los halagos y las congratulaciones de sus muchas amistades.

Felicidades.

EN EL PALACIO PRESIDENCIAL.—Un gran almuerzo ofreció ayer en el bello Palacio Presidencial el Honorable Sr. Presidente de la República, coronel Federico Laredo Bru.

Almuerzo en honor del Jefe del Ejército Constitucional José E. Pedraza y del ex Jefe del Ejército Constitucional coronel Fulgencio Batista.

Numerosos comensales asistieron al cordial ágape.

La gran mesa lucía un precioso adorno floral, a base de tres corbeilles de margaritas, gladiolos y claveles, unidas entre sí por finas guirnaldas de espárrago.

Tan bello trabajo corrió por cuenta de los artistas del jardín «La Dalia», el acreditado jardín del Vedado.

LA CONDESA DE REVILLA DE CAMARGO.—El domingo, según hemos anunciado, llegó a nuestra capital por la vía aérea la bella y elegante Condesa de Revilla de Camargo, quien disfrutó una larga temporada en los Estados Unidos.

Con motivo de su regreso la Condesa de Revilla de Camargo estuvo «at home» ayer y también lo estará hoy martes en horas de la tarde.

Bienvenida.

EL ALMUERZO DE AYER.—En honor del Ministro del Perú, Excmo. Sr. Juan de Osma ofrecieron ayer un almuerzo de despedida el Ministro de la Argentina, Excmo. Sr. Víctor Lascano y su gentilísima esposa Angélica Gálvez.

Se celebró dicho almuerzo en el gran comedor del Hotel Nacional con la asistencia de los siguientes invitados:

El Ministro de Italia, Excmo. Sr. Giovanni Persico.

El Ministro de Chile, Excmo. Sr. Martín Figueroa y señora Lillian de Figueroa.

El Ministro del Brasil, Excmo. Sr. Sylvio Rangel de Castro y señora Louise Botiaux.

El Encargado de Negocios de Suecia, señor Eric Wisen y señora de Wisen.

El Consejero Comercial del Brasil, señor Walder Lima Sarmanho y señora Morena Taisses.

El Secretario de la Legación Argentina, doctor Jacinto Villegas y señora Elena Aldao Unzue.

Y las señoras Anita Sánchez Agramonte viuda de Longa y Conchita Martínez Pedro.

CHEZ MENOCAL.—En la residencia del conocido matrimonio Fausto Menocal y Ofelia Brito, en el Vedado, se celebrará esta noche una comida.

Comida elegante que ofrece la bella señorita de la casa, Ofelia Menocal y Brito, en honor de la lindísima señorita María Teresa Gómez Waddington y de su prometido el joven Juan Luis Bilbao, cuyas bodas están concertadas para el domingo próximo.

La reseñaremos.

EN LA LEGACION DE FRANCIA. Hoy ofrecerá un almuerzo en su residencia del Vedado, sede de la Legación, el Encargado de Negocios de Francia, doctor Philippe Grousset.

El distinguido diplomático tiene un grupo selecto de invitados para este almuerzo que reseñaremos.

EN EL ASILO Y CRECHE DEL VEDADO.—Una importante junta se celebró ayer tarde, en el Asilo y Creche del Vedado, la magnífica institución benéfica.

Convocada fué por la alta dama Lily Hidalgo de Conill, presidenta de la institución, para dar cuenta de la exposición de labores que como todos los años se propone celebrar el Asilo y Creche del Vedado, en fecha próxima.

Con la señora de Conill, tan buena, tan sencilla, presidió la junta, la distinguida señora María Dolores Machín viuda de Upmann.

Y asistió un grupo de lo más selecto, formado por María de Cárdenas viuda de Zaldó, Eugenia Segrera de Sardiña, Mina Pérez Chaumont viuda de Walsh, Nena Ariosa de Cárdenas, María Romero de Vieites, Panchita Pérez Vento de Castro, Elvira de Armas de Fritot, Ernestina Ordóñez de Contreras, María Teresa Falla de Batista, Helena Lobo de Montoro Conchita de Cárdenas de Weber y Sara Giménez de Conill.

La exposición de labores quedará inaugurada el día 19, a las cuatro de la tarde, en los salones de la calle 10 entre Calzada y Quinta, en el Vedado, y permanecerá abierta hasta el día 29, inclusive.

En esta exposición se mostrarán todas las labores que se hacen en el Asilo, entre las que figurarán finos regalos de Pascuas para las personas que los deseen obtener.

Con la señora María Larrea de Suero atenderán a la concurrencia esos días, las señoras María Teresa Falla de Batista, Helena Lobo de Montoro, Rosa Perdomo de del Valle, Emilia Aguilera de Jonson, Conchita de Cárdenas de Weber, Nena Perpiñán de Castillo, Hilda Sarrá de Mejer, Cuca Sánchez y Sara Giménez de Conill y la señorita Fifi Tarafa.

En próxima nota daremos más detalles de este evento.

LOS ESPOSOS DELLUNDEE-MENOCAL.—El doctor Ventura Dellundée y su joven y bella esposa Carmen Menocal, estarán hoy «at home», desde por la tarde, en su linda casa del Reparto Kohly, con motivo de celebrar ambos su cumpleaños.

Para el simpático matrimonio tenemos la más afectuosa de nuestra felicitaciones en tan grata fecha.

VISITAS DE PESAME.—Con motivo de la desaparición de la señora Isabel Cartañá viuda de Betancourt, acaecida en días pasados en Matanzas, se encuentran de duelo sus sobrinos, el doctor Eduardo Lecuona Cartañá y señora Bertha Domínguez Roldán.

Los esposos Lecuona-Domínguez no podrán recibir visitas de pésame hasta el lunes 18, lo que hacemos saber a sus amistades.

JORGE BOLET.—El gran pianista cubano Jorge Bolet, tan admirado por el público habanero, llegará a nuestra capital el jueves, con el propósito de pasar una temporada entre sus familiares.

Sabemos que el notable artista se presentará en un sólo concierto, exclusivamente para los socios de la Sociedad Hubert de Blanck, la floreciente institución musical.

Dicho concierto ha sido fijado para el miércoles 20, a las cinco y media de la tarde, en la Sala Espadero.

Resultará un acontecimiento.

NOTA DE DUELO.—En la tarde de ayer recibieron cristiana sepultura en el Cementerio de Colón los restos mortales de la señora Angela Olivares de Carvajal, bondadosa esposa del señor José Carvajal, y madre amantísima de los hermanos Carvajal, gerentes de la Agencia Ford de Marianao.

Dicho acto constituyó una sentida manifestación de duelo.

Reciban nuestro pésame sus familiares todos.

UNA FELICITACION.—Se la enviamos con estas líneas, muy afectuosa, al joven doctor René Vasseur y Saavedra y a su encantadora esposa Sylvia Sánchez Villalba.

Cumplen hoy cuatro años de casados por lo que se verán congratuladísimos por sus amistades.

Un grato día les deseamos.

LA FIESTA DE LAS DAMAS DE LA CARIDAD.—El domingo último, como estaba anunciado, se llevó a cabo en el aristocrático road house Sans Souci, la fiesta de las Damas de la Caridad.

Gran comida de gala, organizada por esa benemérita institución a beneficio de sus fondos, que congregó en la bella terraza de Sans Souci, una selecta representación de la sociedad habanera.

Merece plácemes la Directiva de las Damas de la Caridad, especialmente un grupo de sus miembros que trabajó afanosamente en la organización de la fiesta bajo la presidencia entusiasta y efectiva de la distinguida dama María Montalvo de Soto Navarro, que preside con general beneplácito la piadosa institución fundada en el año 1915 por ella.

Forman dicho grupo, damas de tan alto rango social como Eugenia Segrera de Sardiña, María Martín viuda de Dolz, Mina Pérez Chaumont vda. de Walsh, Amelia Solberg de Hoskinson, Ana María Menocal, Nicolasa Zabala de Llerandi y Marina Dolz de Tolón.

Poco después de las nueve dió comienzo la fiesta.

A la entrada de Sans Souci se instaló la comisión de recibo que integraban las gentiles señoras María Montalvo de Soto Navarro, Eugenia Segrera de Sardiña, María Martín viuda de Dolz, María Teresa Escarra de Casares, Ernestina Ordóñez de Contreras, Nicolasa Zabala de Llerandi, María López de Pérez y Elvira Pérez de Errasti.

Lucían los salones del bello restaurant y la hermosa terraza al aire libre un precioso adorno floral que fué obsequio de los conocidos y acreditados jardines «El Clavel», «El Fénix», «Casa Trías» y Goyanes.

Lindas «corbeilles» decoraban las mesas.

Y aquí y allá se distribuían macisos de arecas de un efecto primoroso.

A las doce de la noche se inició el show con interesantes bailes españoles que interpretó entre los aplausos del público la encantadora Lulú Herrera Sotolongo.

Después hizo su aparición el grupo de muchachas, alumnas del notable profesor Yavorsky, luciéndose en el vals de Chopin Op. 34, que fué celebradísimo.

Integraban ese grupo señoritas tan encantadoras como Ada Armand, Helen Thomson, Lydia Braun, Isela García, Isabel Odio, Hilda González Mora, Marina Félix y Martha Hansen.

Cerrando con broche de oro la parte artística de la fiesta se presentó el show de Sans Souci con la magnífica pareja Daryl and Dale, la bailarina española Adelina Durán y la pareja de rumba Elpidio y Margot.

Ya cerca de la una, se llevó a cabo la rifa del billete de cien pesos que correspondió a la papeleta número 1531, la que se encontraba en poder de la Condesa del Castillo, quien en gesto magnífico donó los cien pesos a la institución.

También fué rifado un regalo precioso de «Le Trianón», la acreditada Joyería, entre las muchachas que tomaron parte en el show, correspondiendo a Lulú Herrera Sotolongo.

Ahora daremos cuenta de la concurrencia.

En la imposibilidad de anotar todos los parties reseñaremos los principales.

Con el General José Martí y su esposa Teté Bances, integraban una mesa, el Marqués y la Marquesa de Jústiz de Santa Ana, Pancho Juarrero y Gloria Erdmann y las señoras María Teresa Demestre de Armenteros y Mina Pérez Chaumont viuda de Walsh.

En otro party estaban el doctor Juan A. Lliteras y Hemelina López Muñoz, el doctor Moisés A. Vieites y María Romero, el ingeniero Eugenio Rayneri y Rosita Cadaval, Enrique Ramírez y Teté Berenguer y la encantadora señorita Enita Rayneri con el joven Johnny Sabatés.

Dos elegantes matrimonios: Carlos Mazorra y Rosa Sardiña y Mario Montoro y Helena Lobo.

Con el doctor Agustín Batista y su bellísima esposa María Teresa Falla, estaban en otra mesa los jóvenes matrimonios Andrés Carrillo y Adelaida Gutiérrez Falla y Alín Suero y Olga Thomson, así como la señorita Loló Suero, que iba de blanco, muy bonita, y el joven Manolo de la Cruz.

El Marqués y la Marquesa de Tiedra, ataviada la gentil Marquesa en tono azul, se encontraban con el doctor Alfredo Botet y señora Fabiola de Arriba y con Mr. y Mrs. Fred Sánchez.

En otro party el doctor Antonio Martínez Fraga y su bella esposa Gloria Valdés Reimundo, el doctor Antonio Soto y su gentil esposa Teté Polo, el doctor Tomás Galdós, Representante a la Cámara y su joven esposa Carmita Ortiz y la señorita Hilda Valdés Reimundo y el doctor Antonio Coroalles.

Don Julio Blanco Herrera y su esposa Rosita Clavería con José Aixalá Jr. y Natalia Suárez de Aixalá.

La señora María Vivancos viuda de Gómez Mena en otra mesa con el señor Adolfo Arenas y señora María Alonso.

Un party con el Encargado de Negocios de Suecia, señor Erik Wisen y señora de Wisen y el Ministro de Chile, señor Martín Figueroa y señora Lilliam de Figueroa.

En otra mesa se sentaban Eugenia Segrera de Sardiña, María Martín viuda de Dolz, Ernestina Ordóñez de Contreras, Lolita Fernández de Velasco de Montalvo, María Teresa Escarra de Casares, Nicolasa Zabala de Llerandi y María López de Pérez.

Y en otra los jóvenes esposos Roberto Sánchez Delgado y Carmen Soto Navarro con la señorita María Julia Casanova y el joven Alberto de Armas.

Con el señor José María Galán y su gentil esposa Manina Morales, la señorita María Antonia Portillo y el señor Raúl Delgado.

Un party con tres simpáticas parejas:

Olga Alvarado y Enrique Sardiña Jr.
Sylvia Tolón y Alberto Morales.
Paulina Oyarzún y Armando Morales.

El señor Oscar J. Angulo y su esposa Rosita Estévez en otro party.

Con los esposos Agustín Fernández Mederos y Leonila Fina, la interesante dama Laura Cowley y el señor Eugenio Benítez.

El capitán Padilla y su esposa en un petite table.

Con Sarah Soliño y Elena Alvaré; Pepe González y Pepe Almagro, respectivamente.

En otra mesa, las señoras Lolita de la Vega, Dulce María Chacón de Sala y Amparo Chacón de Herrera Sotolongo, ésta última con su linda hija Bebita.

La señora Caridad Grave de Peralta de Bonachea, chaperoneaba a Gisela Espinosa y Gustavo Santana, Margarita Bonachea y Antonio Soto, Mimí Suárez Rivas y Orlando Soto, y Margarita Soto y el doctor Mario de Cárdenas.

Cuatro parejas en otra mesa, Alicia Solís y Cuco Giménez, Mina Errasti y Luis Baldasano, Mercedes de Briel y Martín Domínguez y Cuca Menéndez y Angel Errasti.

Dos simpáticas parejas, Margarita Carrillo y Vicente Díaz y Elisita Montoro y Carlos Mendoza.

Otro party con Chela Oliva y Manolo Díaz, y Silvia Gamba y José Aballí.

Fanny Zárraga, la bellísima señorita y Jorge Vieites y Helen Thomson y nuestro compañero Mario Castellanos.

Y por último, la señora Ada Espinosa de García Bango, con Gisela García Bango y Paco Mendieta, y Georgina Martín y el cronista.

(Continúa en la página NUEVE)

DOS OFERTAS DE Pascuas

Para un regalo práctico y de buen gusto, ¿qué cosa mejor que alguna de estas sugestiones?

Tanto la chaqueta como el vestido son "hits" sensacionales esta temporada.

Visite todos los días el Departamento de Confecciones de LA FILOSOFIA donde encontrará, además de tan bellas prendas, otros muchos artículos que serán muy bien recibidos por la mujer que sabe de refinamientos y elegancias.

He aquí una ligera descripción de los modelos ilustrados:

Bonita y original chaqueta de tres cuartos, de lana "pelo de camello" y corte elegantísimo, en los colores beige, verde botella, azul pavo, prusia, vino y almendra 6.90

Primoroso traje sport compuesto de dos piezas—jacket y saya—en finísimo jersey de lana. Estilo completamente nuevo y colores muy lindos: "american beauty", verde musgo, negro y magenta ... 12.50

En todos los departamentos de LA FILOSOFIA, por el precio que usted quiera, hay infinitas novedades propias para regalos de Pascuas.

Recuerde lo que la Habana entera tiene más que sabido: que los precios de LA FILOSOFIA, en igualdad de calidad, son siempre los más bajos!

LA FILOSOFIA

EL ALCOHOL DE LAS FAMILIAS

ALCO ELITE

PRODUCTO = ARECHABALA

RECIBIMIENTO MAGNIFICO LE HARA ORIENTE AL CORONEL GUTIERREZ

SANTIAGO DE CUBA, diciembre 11. DIARIO, Habana.—Han terminado todos los preparativos para el gran recibimiento que se le dispensará mañana al teniente coronel Gutiérrez Velázquez. Al paso del tren expreso limitado por todos los pueblos de provincia se le tributará una calurosa bienvenida. La representación de todos los elementos de valer de esta ciudad, así como el pueblo todo, participarán del recibimiento.—García, Corresponsal.

GRAVE AMENAZA

Indalecio Fernández Iglesias, vecino del Reparto San Agustín, participó a la policía que su esposa Cayetana González, que padece de enajenación mental, lo ha amenazado con cortarle la cabeza, por lo que solicita su reclusión.

REGALOS DE PASCUA Y AÑO NUEVO

LIQUIDACION POR FABRICACION

Adquiera hoy en EL RAS el objeto deseado, con que satisfacer el gusto de sus amistades.

GRAN VARIEDAD EN OBJETOS DE ARTE COMPRE POR UNO LO QUE VALE DIEZ

"EL RAS"

ZANJA Y LEALTAD

Dona un premio el Secretario de Obras Públicas con destino al Congreso de los Ingenieros que se efectuará pronto

Los cafetaleros de Trinidad solicitan se les preste un tractor para reparar los caminos. Autorizada la tala de unos árboles. El agua de Charco Mono es de buena calidad

El Secretario de Obras Públicas, doctor Antonio de la Riva, ha recomendado al ingeniero señor A. Salió, delegado suyo para cuanto se relacione con el Congreso de Ingenieros que se efectuará en La Habana, la adquisición de una Medalla de Oro como premio.

Un grupo de ingenieros ha sugerido la idea de que dicha Medalla lleve una inscripción haciendo constar que es Premio doctor Antonio de la Riva y Hernández. Con motivo de este Congreso, se efectuarán excursiones a Topes de Collantes y un banquete de carácter nacional.

Préstamo de un tractor a los cafetaleros de Trinidad

El Patronato Pro-Caminos Cafetaleros de Trinidad, ha solicitado de la Secretaría de Obras Públicas el préstamo de un tractor, con objeto de emplearlo en la reparación de algunos caminos de aquella localidad. El doctor de la Riva, aprobó una resolución accediendo, lo que notificó inmediatamente a la jefatura del Distrito de Santa Clara, recomendándolo con el mayor interés. El Secretario desea cooperar en cuanto signifique dar facilidades a los centros de distribución y consumo de la producción agrícola e industrial alejada de los mismos.

El agua de la presa de «Charco Mono» es bacteriológicamente buena

Interesado el Secretario de Obras Públicas en que el agua que se suministra a Santiago de Cuba reúna las condiciones de salubridad necesarias, y a fin de mantener el control debido, ordenó recientemente el análisis de las aguas del embalse de la Presa «Charco Mono» lo que fué llevado a cabo por el Químico de dicha dependencia, quien informó que el agua de «Charco Mono», contra todo lo supuesto, es bacteriológicamente buena y está de acuerdo con el Reglamento de Aguas de Sanidad.

Las muestras analizadas fueron tomadas a la salida de los tanques en las Cuabas y los exámenes han sido efectuados por el doctor Zanetti, técnico de reconocida competencia y autoridad en la materia.

Tala de arboles peligrosos

La Secretaría de Obras úblicas, al objeto de cooperar a la disminución de accidentes automovilísticos en el entronque de la carretera del Rincón a San Antonio de los Baños, ha dispuesto, por acuerdo de técnicos, la tala de los árboles situados en aquel lugar, ya que se atribuye a ellos la causa de repetidos accidentes. Además ha ordenado el Secretario que se estudie si es necesario retirar todos los árboles que se hallen en las curvas y que puedan obstaculizar la visibilidad de los chauffeurs.

De esta resolución se ha dado cuenta al ingeniero Jefe de la provincia de La Habana y a la Comisión Nacional de Transportes.

En este aspecto de las podas O. P., ha reiterado a la Secretaría de Comunicaciones que se legalice la que viene efectuando, arbitrariamente, en la ruta de Pinar del Río a San Juan y Martínez.

Asuntos resueltos por el Secretario

Por la Superioridad de Obras Públicas, se ha informado al ingeniero jefe de la provincia de La Habana, señor Jorge Luis Echarte, en relación con el alineamiento de la calle Alfredo Lima, para los efectos consiguientes y para su comunicación al interesado, que se ha resuelto autorizar la fabricación de que se trata en la alineación actual del lugar, con carácter provisional, de acuerdo con las condiciones que se indican.

Igualmente se ha facultado al señor Miguel Fleitas para realizar obras de reparación en su casa en el kilómetro 23 en la ruta de Rincón a Guanímar.

LA NARIZ IRRITADA POR el POLVO

CUANDO LAS POLVAREDAS le causen ardor en la nariz, estorbándole la respiración, procúrese Ud. este asombroso alivio. Simplemente póngase unas pocas gotas de Vick Va-tro-nol en cada fosa nasal.

CASI AL MOMENTO puede usted *sentir* su estimulante medicación esparcirse por los conductos de la nariz, calmándole la irritación, reduciéndole las membranas hinchadas, desalojándole la molestia estorbosa. Va-tro-nol deja a Ud. respirar más libremente—hace que cada aliento se sienta más despejado y fresco.

Más comodidad para los que usan

DENTADURA POSTIZA

He aquí una manera agradable de evitar las incomodidades que presenta una dentadura postiza floja. FIXODENT, un nuevo polvo para polvorear la dentadura postiza la mantiene más firmemente en la boca, brindando mayor comodidad. No deja sensación pegajosa. Es alcalino (no-ácido). No agria la boca. Contrarresta el "olor a dentadura postiza." Suaviza el aliento. Obtenga FIXODENT en cualquier farmacia hoy. 815

AHORA! PRONTO DESCANSO ...BLANCURA, PARA

OJOS CANSADOS!

ROJOS, CANSADOS — BLANCOS, DESCANSADOS

Obtenga Vd. pronto descanso para ojos cansados, irritados, con el nuevo y científico EYE-GENE. Tan calmante después de paseos nocturnos en carro, trabajo exacto con la vista, etc. Miles han abandonado soluciones de ácido bórico y otras. Ojos inyectados se clarifican en unos cuantos segundos. No mancha y es absolutamente inofensivo.

EYE-GENE Un nuevo y seguro método de clarificar los ojos, calma toda irritación.

EYE-GENE

Tenía la cara barrosa

La sanó en pocos días con Resinol

Una dama que sufría hacía tiempo de barros y espinillas nos escribe: "Con Jabón y Ungüento Resinol, mi cutis quedó en pocos días tan limpio y suave como el de una colegiala."

Mucha gente ha hecho otro tanto. Gracias a la acción tónica del Jabón Resinol y a la eficacia del Ungüento, este tratamiento alivia las afecciones cutáneas más rebeldes. Pida ya una muestra gratis a Resinol, Dept. 96, Baltimore, Md.

M.E.C.D. 2016

G A C E T I L L A S V I B O R E Ñ A S

OLIMPIC: «TRIBUTOS SEXUALES»

La actual sensación cinematográfica se ofrecerá hoy en el teatro «Olimpic»: «Tributos Sexuales», película que la Comisión Revisora sólo ha autorizado para hombres mayores de quince años, no permitiéndose por tanto la entrada ni a mujeres ni a niños.

Conozca el misterio de los sexos a través de escenas filmadas con valentía. No permita que nadie le cuente. Vea «Tributos Sexuales», la película que descorre el velo del misterio.

Se completa el programa con «Bajo el manto Rojo» de Conrad Veidt y Annabella, y el Noticiario.

Los precios: 20 centavos por la tarde hasta las 6:30 y 30 centavos después. Tertulia 10 centavos.

Mañana: La gran producción: «Juárez» de Bette Davis y Paul Muni, exhibiéndose conjuntamente con «El hombre que se atrevió» por James Brian.

El jueves: Robert Taylor y Myrna Loy en «Su noche feliz» y «La ciudadela» de Robert Donat y Rosalind Russell.

MANZANARES: «JUAREZ»

Dos grandes joyas, un grandioso programa ofrece hoy a su público el moderno cine familiar de Carlos III e Infanta, «Juárez», magna producción por Paul Muni y Betty Davis, que conjuntamente con «El hombre que se atrevió», cartones y comedia, será exhibido en los turnos de tanda y noche.

Mañana: «El último encuentro» producción en español por Floren Delbene y Amanda Ledesma y «El Conquistador» por Richard Dix.

El sábado y domingo: «Nacido para el Tango» por Hugo del Carril.

REINA: «SU NOCHE FELIZ»

Mirna Loy y Robert Taylor principiaron la noche como dos extraños (se encontraron en un banco del parque y al amanecer eran marido y mujer (¡oh qué noche!). Juntos por primera vez y enamorados en «Su noche feliz». La hilaridad llega a la cúspide en este idilio moderno. El idilio más feliz de la temporada es «Su noche feliz».

«María Antonieta» la célebre Reina de Francia» que de la noche a la mañana sus cabellos encanecieron debido a los sufrimientos que pasó en esa trágica noche. La historia real de «María Antonieta» interpretada maravillosamente por Norma Shearer y Tyrone Power.

Un cartón y la revista «Actualidades» completan este sensacional programa. Los precios que regirán en el popular super-cine de Reina en su función continua desde las dos de la tarde serán de 15 centavos la luneta hasta las 6 y media y 20 centavos después, la cómoda tertulia familiar con sus regias localidades 10 centavos.

Mañana: «Imitación de la vida» (copia nueva) y «El Mundo dentro de Cien Años».

RIALTO: «EL CALLEJON DE LA PERDICION»

Hoy en el teatro «Rialto» se estrena en Cuba una chispeante producción francesa, aprobada para mayores, que lleva por título «El Callejón de la Perdición» interpretada por Dita Parlo, Marguerite Deval, Albert Prejean y Nine Noro.

En todos los países del mundo existe ese «Callejón de la Perdición»; donde la miseria se codea con el vicio, y sus tentaciones criminales son, por lo general, la causa de su derrumbe; cuyos aparatosos decorados sirven para ocultar malamente obscuros propósitos, y en la que los placeres tienen sabor a ceniza.

Los precios para la función de hoy que comienza desde las 2 y 30 son: 30 centavos hasta las 6 y 30 y 40 centavos después. Prohibidas las entradas a menores. Se completa el programa con el drama «Barrios de New York» por Jackie Cooper.

4 CAMINOS: DIA POPULAR. «CANCIONERO CUBANO»

Hoy día popularísimo en «Cuatro Caminos» de Belascoaín 1107, teléfono M-3676, magnífico programa doble en español, las dos mejores películas cubanas a los más bajos precios. «Cancionero Cubano» por Garrido-Piñero, Aurora Lincheta, Zoraida Marrero, con la colaboración del maestro Lecuona, y cientos de artistas, y «El Romance del Palmar», la mejor interpretación de todos los artistas del género cubano, donde actúan también Garrido, Piñero, Rita Montaner, Alicia Rico, Julito Díaz, Fernando Mendoza, y otros.

Los precios luneta todo el día 10 centavos, niños 5 centavos, y la comodísima tertulia familiar a 5 centavos damas y niños, caballeros 10 centavos a todas horas.

Mañana: «Lo que vendrá o el mundo dentro de 100 años» y «Los Fantasmas se divierten», por Constance Bennett y Roland Young. El jueves: «Juarez», por Pal Muni y Bette Davis.

PRADO: «ALMAS SIN RUMBO» Y «TRADICION HEROICA»

Para hoy tiene «Prado» el elegante y concurrido teatro del Paseo de Martí, como todos los días matinée a las 2 y tandas a las 5 y 8 y 15, con lo mejor en película por el más bajo precio de 10 centavos luneta o preferencia. Exhibiendo primeramente la más sugestiva e interesante aventura que ha pasado por la pantalla «Almas sin rumbo» interpretada por el gran actor John Boles y la adorable actriz Madge Evans y el formidable drama de proporciones gigantescas. Las luchas y los sacrificios por la reconstrucción de un imperio «Tradición heroica» interpretada por el gran actor Basilt Ratbone y Douglas Fairbanks Jr. Completando el programa una revista y un gracioso cartón. Mañana, la espectacular foto opereta en colores «Los amores del Mikado» por Kenny Baker y «Mujer Caprichosa» por Glenda Farrel.

VERDUN: BENEFICIO DE LOS EMPLEADOS

Un programa especial, es el que ofrece hoy el confortable cine «Verdún», de Consulado 214, con el teléfono A-9206, de homenaje y a beneficio de los atentos empleados de este coquetón teatro.

Desde las 2 de la tarde comienza la función con un magnífico programa en el que figuran revista, comedia, el dinámico drama «El héroe azotado», la regia joya «Mujer caprichosa» con Bette Davis y muchos y valiosos regalos que serán sorteados entre las personas que asistan a esta función de gracia de los empleados del «Verdún».

Mañana: «Lo que vendrá» y «Catalina la Grande».

El jueves, viernes, sábado y domingo, «Cuatro plumas».

COLONIAL: «IMITACION DE LA VIDA»

Este confortable y moderno cine de Reina 309, con el teléfono A-7879, brinda para hoy un magnífico y muy interesante programa.

Comenzando a las 5 la función corrida se exhibirá revista, comedia, estreno de la emocionante film «La Tormenta» con Charles Bickford y Warren Williams y estreno de la grandiosa, conmovedora joya (copia nueva) «Imitación de la vida» con Claudette Colbert y otros.

Precios: mayores 10 centavos y niños 5 antes de las 6 y 30 y mayores 15 centavos y niños 5 centavos después. Tertulia familiar damas y niños 5 centavos y caballeros 10.

Mañana: :La máscara de hierro» y «Melodías del sur».

ACTUALIDADES: «LUISA»

Dos colosales películas pasa por su pantalla gigante hoy el coquetón cine «Actualidades», de Monserrate 262, con el teléfono M-5575, el predilecto de las familias.

Desde las 2 de la tarde, en función continua se exhibirá revista, comedia, estreno de la maravillosa joya musical «Luisa» con Grace Moore y George Thill y estreno de la emocionante, estupenda film «Confidencia fatal» con Allan Lane y Bárbara Redd.

Mañana: «Ultimatum» con Dita Parlo y «Señoritas en clase».

CERVANTES: «HIJAS DESAPARECIDAS»

Interesante programa para hoy en «Cervantes» el familiar cine de Lamparilla y Compostela: «Hijas Desaparecidas» por Richard Arlen producción ésta que en los turnos de matinée tanda y noche y al precio de 5 centavos para damas y niños y conjuntamente con «La Carrera de la Muerte» por Charles Quingley serán exhibidas.

Mañana: «Refugiados en Madrid,» por Arturo de Córdova y Vilma Vidal y «Carnaval de Invierno» por Ann Sheridan. El sábado: «Nacido para el Tango» por Hugo del Carrill.

LIRA: «JUAREZ» CON PAUL MUNI

«Lira», el favorito teatro de Industria y San José, con el teléfono M-2474, viste hoy sus mejores galas, al presentar como un pre-estreno de gala, la monumental super producción: «Juárez», que interpretan los dos actores más grandes de Hollywood Paul Muni y Bette Davis, secundados por Brian Aherne, John Garfield, Claude Rains y Joseph Calleia. La historia de la revolución mexicana con todos sus detalles. La ambición de un monarca que le hizo perder la vida a un emperador. Amores, celos, intriga, heroismo y sacrificio, en la película más grande que el cine ha ofrecido: «Juárez». Además, se exhibe: «Capturado por la Rubia», de Barton Mc Lane; un noticiario, cartón y comedia. Precios: lunetas, antes de las 6:30, 15 centavos. Después, 20 centavos. Los niños, siempre 10 centavos.

Mañana: grandioso estreno, Nelson Eddy y Victor Mc Laglen, en «Paso a la Libertad»; y Mala y Lotus Lang, en «El Ultimo Pagano».

WILSON: «RAPSODIA DE LA JUVENTUD»

«Wilson», en Belascoain y San Rafael, con el teléfono U-5863; 10 centavos de 1:30 a 6:30 y 15 centavos después. Los niños 10 centavos, a todas horas.

Hoy, tarde y noche, la revista semanal, y el cartón especial en preciosos colores: «Don Donald»; y las super atracciones: «Prisión Sin Rejas», sensacional y emocionante super joya especial de los Artistas Unidos, interpretada por Corinne Luchaire, Edna Best, Berry K. Barnes y Mary Morris; y «Rapsodia de Juventud», magistral super extraordinaria producción por el mago del violín, Jascha Heifetz, con Joel Mc Crea, Andrea Leeds y Gene Raynolds.

A las 5: «Prisión Sin Rejas» y «Rapsodia de Juventud».

Mañana: «Sublime Obsesión», emocionante super joya extraordinaria, interpretada por Irene Dunne, Robert Taylor, Ralph Morgan y Henry Armetta; y «Yo Robé un Millón», sensacional y emocionante super producción extraordinaria, por George Raft, Claire Trevor, Dick Foran y Henry Armetta.

GRIS: GRAN FUNCION. HOMENAJE A ROBERT TAYLOR

Una gran función ofrece hoy el elegante cine «Gris», de Baños y 17, en el Vedado, con el teléfono F-4292, función beneficio de homenaje a Robert Taylor, siendo organizada, dirigida y confeccionado su programa, por el señor A. Cancio Bello.

En el programa figuran revista, las regias joyas cinematográficas: «Tres Camaradas» y «El Amor de un Espía», por Robert Taylor; y números de variedades. Vea programas.

Mañana: el maravilloso espectáculo en technicolor: «Cuatro Plumas» y «La Mujer Persigue al Hombre».

El sábado: «Serenata de Broadway», con Jeanette Mac Donald.

MARTI: «SILENCIO DE MUJER» Y «TENORIO A LA FUERZA»

Un programa excepcional nos promete para hoy el teatro «Martí» a los inalterables precios de 5 centavos la tertulia a todas horas, 10 centavos la luneta hasta las 6 de la tarde y 15 centavos después de esta hora. El programa que dará comienzo a las 2 de la tarde es el siguiente: Ultimo Noticiario «Universal» de asuntos mundiales, cartón, revista y comedia y las super-producciones tituladas: «Silencio de Mujer» por Silvia Sidney, George Raft y Barton Mac Lane y «Tenorio a la fuerza» por Jack Benny, Dorothy Lamour y Edward Arnold.

Mañana: «El Cobarde Redimido» por Lloyd Nolan y Mary Carlisle y «Unión Pacific» por Joel Mac Crea, Bárbara Stanwich y Akim Tamiroff.

MAJESTIC: «MI HOMBRE» Y «CANCIONERO CUBANO»

Tres gigantescas atracciones, en un mismo programa, y todo a precios populares, presenta para hoy en todos sus turnos, el elegante teatro «Majestic», situado en Consulado 210, con el teléfono M-2477. Comenzando la función corrida a las 2 en punto de la tarde, y además de un noticiario, un cartón en colores y una graciosa comedia, se exhibirá el episodio 1, de la sensacional serie: «Conquistando Tierras», por Bill Elliot, titulado: «Sin Escape». A continuación, Tyrone Power, Alice Faye y Al Jolson, en una historia conmovedora, mezclada de las canciones más exquisitas de Irving Berlin, «Mi Hombre». Y finalizando el programa, la película que cautiva al pueblo cubano: «Cancionero Cubano», que en forma de un precioso album musical, nos ofrece las cancionees más destacadas del maestro Lecuona. Interpretan: Ernesto Lecuona, Garrido, Piñero, Estrellita Díaz y Carlos Suárez. Precios: luneta y preferencia, 10 centavos a todas horas. Tertulia, antes de las 6:30, 5 centavos todos. Después, damas y niños 5 centavos y caballeros 10 centavos.

Mañana: programa de acción: «Sin Tregua ni Compasión», con Preston Foster; y «La Escapada Fatal», de Bruce Cabot y Betty Grable.

VIVES: «GUNGA DIN»

Un selecto programa anuncia para hoy en sus carteleras el concurrido cine de la barriada del Vedado, de la calle B, entre 27 y 29, con el teléfono F-3128, de la empresa Valmaña.

En turnos de 4:30 y 8:30, estreno de la super producción: «Encarceladas», vea miles de mujeres luchando y arriesgando sus vidas por obtener la libertad en una horripilante prisión, con Anne Shirley y Louis Hayward.

En turnos de 5:45 y 9:45, estreno del soberbio y espectacular drama épico, inspirado en el famoso poema del inmortal poeta inglés Rudyard Kipling: «Gunga Din», con Douglas Fairbanks Jr., Victor Mc Laglen, Gary Grant y Joan Fontaine. Precios: tanda, mayores 15 centavos. Noche, mayores, 20 centavos y niños 10.

MODERNO: «EL AGUACIL DE LA FRONTERA»

Para hoy, anuncian las carteleras del teatro «Moderno», de Jesús del Monte 365, con el teléfono X-1305, un gran programa, con el estreno de la formidable producción Fox, titulada: «El Alguacil de la Frontera», de Randolph Scott, Nancy Kelly y César Romero; y «El Idilio de un Genio», de Don Ameche, Loretta Young y Henry Fonda; el cartón: «Sinfonías Tontas» y un «Paramount News». Hasta las 6:30, 15 centavos y después, 20 centavos. Los niños 10 centavos y tertulia familiar, 10 centavos a todas horas.

Mañana: el regio y maravilloso espectáculo fílmico de la Metro, titulado: «La Serenata de Broadway», con Jeanette Mac Donald, Lew Ayres e Ian Hunter. Una nueva sensación. La reina de la pantalla en su nuevo triunfo, más intenso y brillante de su carrera.

CUBA Y SALON ROJO: EXCELENTES PROGRAMAS

Muy excelente es el programa que ofrece hoy el «Cuba», el elegante cine de Suárez y Corrales. En tanda a las 5 y nocturna a las 8:15, se exhibirá revista, la grandiosa joya: «El Hijo del Sheik», con el malogrado Rodolfo Valentino; y estreno de la divertida super comedia: «Zenobia», con Jean Parker, Aliver Hary y otros. Precios: damas y niños 5 centavos y caballeros 10 centavos a todas horas.

Mañana: «Sueño de Juventud» y «Tradición Heroica».

Un grandioso programa, es el que anuncia hoy el favorito y siempre concurrido cine «Salón Rojo», de Monte y Antón Recio. En tanda y noche, se exhibirá revista, la grandiosa joya francesa: «La Bestia Humana», con Simone Simon y Jean Gabin; y estreno de la divertida comedia: «Tierra de Pasión», con Jane Withers y Leo Carrillo. Precios: damas y niños, 5 centavos y caballeros 10 centavos, a todas horas.

Mañana: «Flores de Perdición» (para mayores) y «Hombres de Mar».

SANTOS SUAREZ: «LA MASCARA DE HIERRO»

«Santos Suárez», el favorito cine sito en Santos Suárez y San Benigno, ofrece hoy un monumental programa.

A las 5 de la tarde y 8:15, se exhibirá revista, comedia, estreno de la formidable producción: «Callejón Sin Salida», con Silvia Sidney, Joel Mac Crea y la popular pandilla; y estreno de la grandiosa y conmovedora joya histórica: «La Máscara de Hierro», con Louis Hayward, Joan Bennett y Warren Williams.

Precios :luneta, 10 centavos y tertulia, damas y niños 5 centavos y caballeros, 10 centavos en la tanda y mayores 15 centavos. Niños 10 y tertulia, mayores 10 y niños 5 centavos, por la noche.

Mañana: «Refugio Infernal» y «Marinero en Tierra».

BELGICA Y VIOLETA: INSUPERABLES PROGRAMAS

Dos insuperables producciones para hoy en «Bélgica», el cómodo cine familiar de Egido y Corrales, al precio de 5 centavos para damas y niños en matinée y tanda, pasándose en todos los turnos la interesante película por Dolores Costello: «Honor de Presidario»; y como complemento, cartones, noticiario, el episodio 4, de «La Isla Salvaje»; y la producción por Joe E. Brown, titulada: «El Super Hombre».

Mañana: regio programa: «La Batalla», por Charles Boyer; y «Carnaval de Invierno», por Ann Shideran.

El sábado y domingo: «La Máscara de Hierro», por Louis Hayward.

«Violeta»

Un programa interesantísimo para hoy en «Violeta», familiar cine de Monte y Rastro, a precios populares: «La Patrulla Submarina», por Richard Grenne; y «Extasis Africano», además, cartones, noticiario y el episodio 9, de la serie «Mandrake el Mago».

Mañana: «El Escuadrón del Diablo», por Richard Dix; y «Nubes Sobre Europa», por Lawrence Oliver. Damas, 5 centavos.

NUEVA DIRECTIVA ELECTA POR LA «ASOCIACION DE TELEGRAFISTAS DE CUBA»

El domingo último se celebraron, con extraordinaria brillantez, las elecciones en la Asociación de Telegrafistas de Cuba, para elegir la nueva Directiva que regirá en el bienio 1940-41.

Resultó triunfante la candidatura número 2, en la que figuraban prestigiosos miembros de esa progresiva Instotucinón, siendo electos Calixto Márquez Arocena, para presidente; vice, el señor Raúl Montero Jiménez; secretario de Correspondencia, Julio Toledo Cardoso; vice, Angel Tejera Cartaya; secretario de Actas, José Medero Maestre; vice, Agustín Ventura Goldarás; tesorero, Alejandro Cantón Pérez; vice, Isidoro Martínez Hernández; contador, Francisco Bello Serrano; vice, Ricardo Bandera Cancino; bibliotecario, Luis A. Martí Hernández y vocales los señores Armando E. Villalón, Martín Landa Calvet, Andrés Rodríguez Salazar, Pedro Vargas Guerra, Quintín Bandera Cancino, Estanislao Vega Caballero, Antonio Hernández Llópiz, José P. Agüero, José A. Iglesias Torres, Franciscoc García Rodríguez, Tomás Tejera Mallorquín y Abelardo Céspedes Tamayo.

Se está organizando un almuerzo de compañerismo entre las dos tendencias que acudieron a las urnas, para estrechar aún más la unidad que existe entre los miembros todos de la Asociación de Telegrafistas de Cuba.

LESIONADO MENOS GRAVE

Ricardo Braña Rodríguez, vecino del Sol 162, sufrió lesiones de carácter menos grave, al ser agredido por un desconocido con el cual sostuvo un disgusto en el interior del café Universo.

DETENIDAS EN RIÑA

Al sostener una riña fueron detenidas por la policía, Aurora Fernández Camacho, vecina de Salud 6, y Josefina Rodríguez Zamora, con domicilio en Aguila 460. Ambas se ocasionaron lesiones de carácter leve.

DIARIO DE LA MARINA
HABLADO

DOS AUDICIONES DIARIAS:
De 8 a 9 A. M. y de 7 a 8 P. M.

Además mantendremos un servicio extraordinario, para informar a nuestros oyentes de todo cuanto ocurre en Europa, al minuto.

SINTONICE EL
DIARIO DE LA MARINA
HABLADO

POR LA ESTACION
CMBQ
IDEAS PAZOS
AHORA EN
1150 Kilociclos
TELEFONO A-9316

EN LOS QUINCE

Cumple hoy sus quince años, la suspirada y anhelada edad de los quince, de ensueños e ilusiones, la bella y encantadora jeune-fille Yolanda Cabezas y Valdés Castillo, adorable hija de los estimados esposos Faustino Cabezas y Adelfa Valdés Castillo.

Beba, que es así como la llaman sus familiares cariñosamente, recibirá en horas de la tarde a sus amistades en la residencia de sus padres en la Loma del Mazo.

El cronista la felicita, deseándole el más dichoso día.

ASOCIACION DE DAMAS JOSE MARTI.—Días pasados en el Instituto Edison se llevó a cabo un sencillo acto con motivo de la visita que hicieran a ese acreditado plantel la señora Sara del Prado, secretaria general de la Asociación de Damas José Martí y las señoritas Marta García Ochoa y Margot Cabrera, vicesecretarias de la novel y prestigiosa institución.

Reunido el alumnado en el hermoso patio del colegio, la señora Sara del Prado hizo uso de la palabra, a nombre de la Asociación, explicándoles ampliamente la génesis de la misma y los propósitos que se persiguen, constituyéndose al efecto la Comisión Escolar Pro-Asociación de Damas José Martí, que regirá en ese plantel, cooperando a la obra emprendida, a fin de lograr la creación de un Museo-Biblioteca Martiano, contiguo a la casa donde naciera el Apóstol de nuestras libertades.

La Comisión del Instituto Edison la integran las alumnas siguientes: Zeida Cornide, Silvia González, Nydia Mestre, Adelina Hernández, Marta Gil de León, Consuelo Menéndez, Teresita Villalba, Gloria González, Norma Calderín, Eva Pérez, Neyda Torra, Norka Portuondo, Rosa Stanco, Nelia González, Edith Mulkay, Gloria de la Cuesta, Justa Luisa Alfonso, Olga Fernández, Lydia Rodríguez, Silvia Mazorra, Delia Fiallo, Yolanda Borja, Herminia Guerra y Wilmina Lago.

La señora Sara del Prado, Jefe del Negociado de Relaciones Culturales de la Dirección de Cultura, de la Secretaría de Educación, ha visitado en igual forma otros renombrados colegios, quedando muy satisfecha de la gran acogida que tanto los profesores como sus alumnos han dado a esta idea, que cada nuevo día va consiguiendo nuevos y entusiastas colaboradores.

LA SRA. VDA. DE MALLON.—Tan estimada dama Isabel P. San Pelayo viuda de Mallon, se encuentra recluída en una de las principales clínicas con motivo de la difícil y delicada operación a que fué sometida con el más feliz éxito, por el eminente especialista doctor Roberto Pérez Díaz, auxiliado en este caso eficazmente por el doctor Félix Ramos y la experta enfermera, bella señorita Renta.

El estado de la paciente es bastante satisfactorio y en su nombre y en el de sus familiares, damos las gracias a todas aquellas personas que desde los primeros momentos se interesaron por su salud.

BODAS DE CRISTAL.—La Asociación de Alumnas y ex Alumnas del Colegio Estrella, que preside nuestra simpática y bella amiga la señorita Aracelia Lamelas, se dispone a celebrar sus Bodas de Cristal, quince años de brillante labor social y cultural en beneficio de todas sus asociadas, con una hermosa fiesta bailable que tendrá lugar el día seis de enero del próximo año en los salones del Lawn Tennis Club.

Las socias deberán dirigirse después del día 20 de este mes a la señorita Lamelas en su residencia de San Mariano Este número 66, de cuatro de la tarde a diez de la noche, para recoger las dos invitaciones que se han asignado a cada una.

Un grupo de amigas y compañeras de la señorita Aracelia Lamelas, viene organizando un almuerzo que le será ofrecido como homenaje de cariño y admiración, por su brillante actuación en la Asociación, a la que desde sus comienzos prestó todo su entusiasmo, en los distintos cargos que ha ocupado en su directiva.

Este almuerzo se celebrará el día 30 de diciembre en el restaurant El Patio, siendo el precio del cubierto un peso y veinticinco centavos.

Las adhesiones sólo se recibirán hasta el día 23, pudiendo hacerse a la bella señorita Berta Rubio, administradora del Colegio Estrella, a los teléfonos I-5102 e I-3100.

De estas fiestas volveremos a referirnos en próximas crónicas.

LAS FIESTAS DEL NAUTICO.—Continúan los preparativos para las dos grandes fiestas que celebrará la directiva del Club Náutico de Marianao el día 25, Natividad de Nuestro Señor Jesucristo y la de fin de año.

La primera dedicada a los hijos de los señores socios, será una hermosa fiesta infantil, rodeada de múltiples alicientes y atractivos, reinando para ella el mayor entusiasmo y animación entre los pequeños concurrentes a la simpática y progresista sociedad de la playa que preside nuestro querido amigo, el señor Carlos A. Fernández Campos.

A las tres de la tarde dará comienzo el baile a los acordes de una conocida orquesta, presentándose en los intermedios bonitos números de variedades por la aplaudida compañía infantil, que dirige el popular e incansable empresario Roberto Rodríguez.

Numerosos regalos recibirán los niños en este festival, efectuándose el sorteo de muy valiosos juguetes.

La cena de fin de año en el Náutico, será una fiesta muy brillante, quedando para esa fecha terminadas las grandes reformas que después de la brillante temporada de verano se han venido realizando, ampliando y embelleciendo su hermoso edificio.

El baile, su principal aliciente será amenizado por distintos conjuntos musicales que se situarán, en los salones, puente y terrazas.

Las reservaciones de mesas ya se pueden hacer, solicitándolas al teléfono del Náutico FO-7515.

MARTHA JIMENEZ OROPESA.—El próximo domingo día 17 tendrá lugar en el teatro Principal de la Comedia, una extraordinaria función rapsódica teatral, en la que hará su presentación la primera actriz rapsoda, Martha Jiménez Oropesa, la bella y encantadora Martha, idolatrada hija de nuestro querido jefe de redacción Llillo Jiménez, tan celebrada y admirada por el público y la crítica.

La señorita Jiménez Oropesa, será secundada por la compañía dramática del primer actor y director señor Pedro Boquet, ofreciéndose el magnífico programa que damos a continuación:

1—Estreno del episodio en un acto de Pedro Boquet, basado en la ocupación alemana de Polonia, «Del amor y de la guerra».

2—Estreno de la bellísima marina en un acto de Apeles Mestres, «Sirena».

3—Recital de poesías, por Martha Jiménez Oropesa.

4—El entremés de los Hermanos Quintero, «Sangre gorda».

Las entradas para esta función que culminará en el más grandioso éxito, ya se encuentran a la venta, al precio de cuatro pesos los palcos con seis entradas; sesenta centavos la luneta, y cuarenta centavos las butacas, pudiendo adquirirse en Cárdenas 11, bajos; en San Rafael, 505, segundo piso, y en la contaduría del teatro Principal de la Comedia, que ese día se verá favorecido con una concurrencia selecta y numerosa.

Triunfará Martha una vez más.

NOTAS BREVES.—Los jóvenes y simpáticos esposos Ricardo Martínez y Mercedes Prieto, besan muy complacidos a su primer hijo, un hermoso y lindo niño, que ha venido a aumentar la dicha de su hogar.

Reciban tan felices padres, nuestra enhorabuena.

EN SUS NATALES.—La linda y graciosa jovencita Lily Torres Díaz, celebra en esta fecha sus trece años con un recibo que resultará muy simpático y animado, en la residencia de sus amantes padres, los estimados esposos Leopoldo Torres y María Teresa Díaz.

Recibo de la tarde al que asistirán todas sus amigas.

Felicidades.

El sábado en medio de las mayores alegrías y satisfacciones, celebraron el sexto aniversario de su matrimonio, sus Bodas de Hierro, los simpáticos esposos doctor Ricardo de la Torre y señora Cachita Chirino, recibiendo numerosas felicitaciones de todas sus amistades.

Reciban un saludo del cronista.

A bordo del vapor Florida, llegó el sábado a esta capital después de una larga temporada en el extranjero, la graciosa señorita Carila García Lanuza, cuñada de nuestro estimado compañero Manuel Cuzco, empleado de la administración de este periódico.

Sea bienvenida.

En el hemiciclo de la Secretaría de Educación ofrecerá su primera conferencia en la Habana, titulada «La educación rural en México», pasado mañana jueves, la distinguida escritora mexicana Amalia de Castillo Ledón, que a su juventud y belleza, une su gran talento y cultura.

La presentación de tan ilustre intelectual la hará el Excmo. Sr. Embajador de México, doctor J. Rubens Romero.

A las cinco y media de la tarde comenzará el acto, al que asistirán distinguidas representaciones de nuestro mundo social, diplomático e intelectual, habiéndose hecho además una extensa invitación al público.

Ayer cumplió sus tres años, de dichas y venturas para sus felices padres, el monísimo niño Julio César Aranguren y Carmona, que pasó tan dulce fecha en medio de las mayores alegrías, habiendo tenido una simpática piñata que compartió con todos sus amiguitos.

Reciban sus papás los esposos Raúl Aranguren e Isabel Carmona, nuestra felicitación.

Orestes del CASTILLO

RESUMEN DE LA GACETA OFICIAL

Martes 5 de Diciembre.

TERCER PLIEGO

Secretarías del Despacho

ESTADO.

Decreto No. 2979. Trasladando a los señores Francisco Cañellas y Leopoldo Dolz.

COMUNICACIONES.

Relación de la correspondencia detenida por falta de buena dirección.

PODER JUDICIAL

Audiencia de la Habana

Avisos en recursos establecidos por los señores Rafael Clemente Castellanos, Manuel Perea Valiente, Julio César Menéndez, José Daussá Viñas, Aguilera Margañón y Cía, Barraqué Maciá y Cía, Blanco Boschi y Cía, Federico Martín, García y Hnos, Manuel Ruiz Sánchez, Bernardo Alvarez Reyes, Mario Santos Paula, Luis Barrera y Herrera, Corpración Nacional de Sastres, Antonio Recio y Valdés, La Casa Life, Juan Alba, Ambrosía Industrial, Cuba Industrial y Comercial, Sánchez y Hno., F. Peña y Cía, Hernández y Fernández.

Citando en causas de Instrucción.

Audiencia de Santa Clara

Recurso de apelación establecido por Antonio Lazada Rodríguez contra Antonia Capote.

Declarando no tener derecho a pensión el señor Gil Boada Pérez.

Citando en causas de Instrucción.

Juzgados Correccionales

Convocatorias de los juzgados de Matanzas, Jovellanos, Juan Gualberto Gómez, Santa Clara, Cabaiguán, Caibarién, Camajuaní, Rodas, Fomento, Cumanayagua, Manacas, Remedios, Sagua la Grande, Sancti Spíritus, Santo Domingo, Camagüey, Ciego de Avila, Santa Cruz del Sur, Santiago de Cuba-Norte, Santiago de Cuba Sur, Banes, Cobre y Holguín.

Juzgados Municipales

Habana-Norte, juicio verbal seguido por Pedro Sauleda contra José Núñez.

Habana-Oeste, juicio verbal seguido por Víveres S. A. contra José Chiong y Cía.

Bahía Honda, expedientes en accidentes del trabajo.

Matanzas-Norte, juicio verbal seguido por Seoane y Cía. contra Manuel Rodríguez.

Caibarién, juicio verbal seguido por Juana García González contra Tomás Martín y Martín.

Cienfuegos-Este juicio verbal seguido por Esteban Fernández de la Arena contra Manuel Franco.

Francisco, Guayos, expedientes en accidentes del trabajo.

Sancti Spíritus, juicio verbal seguido por Avelino Ruiz contra herederos de Rafael de las Mercedes Hernández.

Juicio verbal seguido por Angelina Ojeda contra Francisca María Acosta.

San Fernando de Camarones, Guáimaro, Jatibonico, Nuevitas, expedientes en accidentes del trabajo.

Secretarías del Despacho

JUSTICIA.

Dirección Gral. de Justicia

Aprobando fianza del procurador Francisco Gotay.

PODER JUDICIAL

Juzgados de 1ra. Instancia

Habana-Norte, juicio dedivorcio entre Bernard Lytton-Bernard y Rosemary Preece.

Habana-Sur, juicio de divorcio entre Margaret Kochanowicz y Adolph Koch.

Habana-Este, juicio de divorcio entre Orlando Freyre y Rosa Hosta.

Habana-Oeste, demencia de Carlos Herrera González.

Bejucal, demencia de Eloisa Valle Lastra y Blanca Lastra.

Guanabacoa, demencia de Lucía Arbelo y Gutiérrez.

Marianao, demencia de Eladio Rodríguez León.

Pinar del Río, demencia de Sidor Sido.

Colón, demencia de Ana Spínola y de Armas.

Santa Clara, mayor cuantía seguido por Aurelio Tiburcio.

Cabezas contra Pablo Calixto Pérez y Morales y otros

Cienfuegos, demencia de Oscar González.

Sancti Spíritus, abintestato de Gabino Gómez Julién.

Trinidad, juicio de divorcio entre Manuel Rivas y Viera y Estela Ofelia de los Dolores Pujols.

Santiago de Cuba, demencia de Elena Lahera.

Guantánamo, divorcio entre Francisco Piló y Mercedes Agramonte.

Holguín, juicio sobre pensión de Mateo López Laguna.

Juzgados de Instrucción

Convocatorias de los juzgados de Guantánamo, Holguín, Mayarí, Victoria de las Tunas.

Juzgados Correccionales

Convocatarias de los juzgados de las Secciones 2da. 4ta. 5ta. y 6ta., Nocturnos No. 1 de La Habana, Bauta, Güines, Jaruco, Marianao, Regla, San Antonio de los Baños, San Nicolás, Santiago de las Vegas, Candelaria, San Cristóbal, Matanzas, Cárdenas, Juan Gualberto Gómez, Santa Clara, Cienfuegos, Trinidad, Camagüey, Florida.

Juzgados Municipales

Santiago de Cuba-Norte juicio seguido por Manuel Barrio contra F. Sánchez.

Juicio seguido por Galbán Lobo y Co. contra Alfonso Rivas.

Juicio seguido por Crusellas y Cía, S. A. contra Alvaro Vaillant.

Juicio seguido por Agapito Sancibrián contra José Cardet.

Canel, Tiguabos, expedientes en accidentes del trabajo.

QUINTO PLIEGO

Secretarías del Despacho

JUSTICIA.

Decreto No. 2969. Concediendo pensión a María Hermida y Vidal y su hijo.

Dirección Gral. de Justicia

Aprobando fianza al procurador Ramón Montalvo y Cabrera.

EDUCACION.

Resolución.— Aplazando fecha de celebración de subastas.

DEFENSA NACIONAL.

Decreto No. 2970. Declarando extinguida pensión de Elvira González y García.

Decreto No. 2971. Ordenando al ... tiro del 2do. Tte. Manuel Gu... Diez.

Decreto No. 2972. Concediendo ... ro al Sub-Tte. Rafael Tabaud y ... valiere.

Decreto No. 2973. Reconociendo ... recho a pensión de la Sra. Jo... Avelina García.

Decreto No. 2974. Declarando ... guida la parte de pensión de ... Margarita Suárez del Villar.

Decreto No. 2975. Reconociendo ... recho a pensión de Juan Antonio ... Ada Irene de los Angeles Mato.

Decreto No. 2976. Reconociendo ... recho a pensión de Cipriano Sa... Vega.

Decreto No. 2977. Reconociendo ... recho a pensión de Juliana Fran... de la Concepción Hernández y ... hijo.

Decreto No 2978. Reconociendo ... recho a pensión de María del Co... men Maximina Pérez y sus hijos.

PODER JUDICIAL

Audiencia de la Habana

Notificación a la Cía, de Seg... «Cuba».

Jubilaciones de María Brígida G... ria Granados, Emilio Luaces Ib... pensión de Evangelina Jordán.

Copia Corregida. Jubilación de ... lián Cabrera y García.

Avisos, recursos contencioso ad... nistrativos establecidos por los se... res Ovidio Arauzán, Graells y C... Dionisio Portilla, Marcelino Gom... lez y Cía, Antonio Carrión y M... neses, Aguilera Margañón y Cía, A... time y Cía, Fernández y Co.

Juzgados Correccionales

Convocatorias de los juzgados:

Nocturno No. de la Habana; Fe... da, Santa Cruz del Sur, Santiago ... Cuba-Norte, Alto Sango, Antilla, ... racoa. Bayamo, Campechuela, Ca... Gibara, Guantánamo, Holguín, Ju... ní, Manzanillo, Puerto Padre, ... Luis (Oriente) y Tiguabos.

Juzgados Municipales

Habana-Sur, juicio verbal segu... por Jesús López Vázquez contra M... nuel Gamoneda.

Habana-Oeste, juicio verbal segu... por Otero y Fernández contra Be... Cossío.

Habana-Centro, expedientes ... accidentes del trabajo.

Regla, juicio seguido por J. Ho... contra Ernesto Carcassés.

Perico, expedientes en accide... del trabajo.

Santa Clara, juicio seguido por A... Francisca Betarte y Ana A. Medi... y Francisco A. Montero.

Cruces, juicio seguido por Ju... Gómez Pérez contra José Francis... Rodríguez.

Camagüey-Sur, juicio seguido po... Gabriel Carbajal contra Hilario C... ballero.

Florida, expedientes en accidente... del trabajo.

Santiago de Cuba-Norte, juic... seguido por Eligio Carrión contra ... Francisca Uriarte.

Juicio seguido por Oscar Otero.

Juicio seguido por Manuel Barr... contra Andrés García.

Juicio seguido por Galbán Lobo ... Cía, contra Francisco Boudet.

Ante la Audiencia acusan 3 testigos al ex policía Monzón

Dos eran oficiales de la Policía Nacional y otro, la madre de la mujer asesinada

Una sesión más celebró ayer la Sala Quinta de lo Criminal de la Audiencia, del proceso contra Luis Monzón Espinosa, por la muerte de su esposa la señora Juana Ricarda González Valledor, en la casa Ulacia 4, Luyanó,

Matanceras

Una tradición que perdura.

Nuevamente la población matanera toda rindió culto a la morena Virgen de los Catalanes, invadiendo aquella maravillosa meseta que es como un girón de España enclavado en la fértil campiña tropical y nuevamente españoles y cubanos identificados en el solo anhelo de brindar pleitesía a la excelsa matrona, viviendo horas de sano esparcimiento y gratos instantes de diversión y placer.

Desde la noche de sábado que se abrió el programa combinado por la Sección de Monserrat del Casino hispano comenzó la afluencia de público a aquellas incomparables alturas que con la Playa de Varadero y el balneario de San Miguel, son las tres joyas de que puede ufanarse esta provincia.

Repletos los tranvías conectábanse con ómnibus que dejaban a los romeros a las mismas puertas de la familia catalana por el ínfimo precio de cinco centavos. La Orquesta del Profesor Somavilla, como ayer aquella del glorioso Miguelito Faílde y más luego la de Ramoncito Prendes, amenizó el baile que iniciado a las ocho p. m. no terminó sino con los claros del día.

En el airoso templo que luce en su frontis, las cuatro estatuas de las provincias de Cataluña, Barcelona, Tarragona, Lérida y Gerona, celebró se la salve a toda orquesta, por el conjunto que dirige el ilustre profesor Justo Ojanguren, y más luego ofrecióse la retreta por la Banda del Regimiento Plácido, cedida galantemente por el teniente coronel Benítez.

Infinitos puestos y ventorrillos cubrían la amplia explanada, invitando a los romeros a saborear las más exquisitas golosinas y sembrada también la meseta de innúmeras mesas de juego se atraía a la concurrencia a tirar de la oreja a Jorge, en beneficio de las obras que para comodidad y agrado de cuantos visitan aquello, propónese hacer la Comisión que preside José M. Cubría con la entusiasta cooperación de la legión de directivos que preside don Eudoro Alba.

Una magnífica iluminación —obra de Cubrías— que ha llevado hasta allí los hilos eléctricos dando un nuevo atractivo a Monserrat, permite ahora que las fiestas que antaño terminaban a la caída del sol, se prolonguen hasta la madrugada.

Pero entremos en la reseña del domingo 10, que es el de la preponderancia de estas típicísimas fiestas que con las de la Mocha son tradición yumurina que parecen llamadas a perpetuarse dándonos rasgo fisonómico, inconfundible.

Fué el primer número del programa la peregrinación hasta la Ermita precedida de la Colla Catalunya, integrada por simpáticos muchachos que hoy sustituyen a aquellos viejos catalanes que tan orgullosos lucían con sus pintorescos trajes, las enormes cucharas, tenedores y cuchillos, armas bucólicas del abigarrado conjunto.

Después representaciones de nuestras instituciones y Clubs, con la Directiva en pleno del Casino, muchos de cuyos componentes vimos tocados de la clásica boina, y una legión de bellas damas y señoritas que lucían los preciosos trajes de las provincias españolas, unas con sus manteletas, otras con el pañuelo rojo anudado a la frente, las más con sus blancos delantales, y la pañoleta de terciopelo y el flequido mantón.

Entre las que más llamaban la atención podemos citar a las castellanas, a las graciosas andaluzas, a las románticas gallegas y a las garridas madrileñas.

Después la misa en la que ofició el Reverendo Padre Dr. Suárez Muñiz, Párroco de la Catedral, musicalizada admirablemente por el Maestro Ojanguren y el conjunto de voces, formado por Juan Torrens, Sánchez Caparrocas y el hijo del ilustre Vitier.

Asistió a esos oficios religiosos, el Jefe Militar del Distrito Teniente Coronel Manuel Benítez, con su bellísima esposa Lolita Ochoa que lucía un atelier rubricado por las Hermanas Bellas, en la más fashionable combinación: falda a rayas y saco negro con una gran rosa al talle.

Después el almuerzo en la Taberna Española de los Hermanos Alonso, el popular Baturro que allí trasladó su dependencia, ofreciendo un servicio esmerado, pulcro e irreprochable.

No fué numerosa la concurrencia a esas horas de la mañana y es lástima que nuestras familias tan preciadas de su fervor religioso acudieran en tan escaso número; en cambio fué enorme, congestionante la muchedumbre que desde las dos de la tarde pobló la meseta.

A las cuatro, momentos antes de la procesión, hacíase imposible dar un paso por allí y se veían repletos los kioscos, abarrotadas las mesas de juego e invadidas las barras y cantinas.

Con un magnífico sol que doraba la campiña y templaba la fría temperatura de estos días, hizo su habitual recorrido la imagen de la Virgen Morena, acompañada de la Caridad del Cobre, de la morenita de los asturianos y el glorioso San José.

Los estandartes, las viejas telas pintadas que son casi centenarias, precedían a las imágenes, llevadas por hijos de las respectivas provincias hispanas, y aglomeradas en torno a las tres Vírgenes, los prestigios más destacados del gran mundo yumurino que acompañan siempre en su peregrinación a las Patronas de Cataluña, de Cuba y de Asturias.

Momentos de emoción intensa es para cuantos como el Cronista año a año, asisten a ese acto de tan hermosa exteriorización de fe, en que mezclado al fervor religioso está para todos el recuerdo de nuestros progenitores.

¿Quién no vincula en esas fiestas de Monserrat, la amada memoria del padre o la madre ya perdidos?

¿Quién no evoca al paso de la Virgen de Monserrat la niñez calorizada por el amor maternal?

Y ¿quién con principios, con fe y con devoción, no eleva el alma en aquellos instantes al trono celeste en que imaginamos tener a nuestros desaparecidos seres?

Todo eso es Monserrat para los de la generación de ayer, y todo ello es hoy el crisol en que se forjarán los hombres del mañana.

¿Cuántas figuras, cuántas personas que no vemos jamás salir de sus hogares, irrumpen en Monserrat en este día de diciembre que la tradición nos señala el culto a la morena Virgen.

En la relación que a la memoria vamos a hacer de cuantos vimos el domingo en aquellas alturas que forma parte del cintillo de montañas que ciñe al Valle del Yumurí comprobará el lector, que sólo la fuerza de la costumbre y el ardiente fervor religioso, arranca de la placidez de sus santuarios.

Y es que en Monserrat se aúna todo: el culto al pasado, el homenaje a la religión, el cariño y el recuerdo de los que se nos fueron, y el patriótico orgullo de engrandecimiento de la Patria Chica.

Por eso debemos los matanceros conservar estas tradiciones que son tan nuestras, estas costumbres que tanto nos caracterizan, y estos rasgos fisonómicos que le han dado su personalidad a esta amada Yucayo.

Se quemaron después de las ocho de la noche, los preciosos fuegos artificiales, obsequio de firmas tan prestigiosas cubanas como la Casa Crusellas, Trinidad y Hermanos, La Polar.

Se vió a esa hora la sala de baile como nunca vimos aquella glorieta José María Pérez, capaz para más de quinientas personas.

Sin distingos ni clases, sin rangos ni jerarquías, bailaban las parejas en el más democrático ambiente.

Daban el ejemplo estos altos matrimonios: Manolo Benítez y Lolita Ochoa, César Carballo y Agapito Iturralde, Fermín González y Aurora Rodríguez y Casimiro Arganza y Yara Carballo.

Hasta después de las cuatro de la madrugada no cesó un instante la orquesta del profesor Somavilla de brindar a los danceuses, danzonetes, fox, pasodobles y valses.

Fué a esa hora que vimos a José M. Cubría, rendido por la jornada del día, satisfecho y complacido de lo que han sido, este segundo año de su reanudación, las típicas fiestas catalanas.

Con el producto de lo que de ellas se ha obtenido van a hacerse obras allí de imprescindible necesidad, tales como un gabinete de toilette para señoras, servicios que amplíen los ya existentes para caballeros, y la vivienda del ermitaño, que tiene que fijar allí su domicilio, para que a cualquier hora del día, esté atento a los que visitan el santuario.

Si en Monserrat se emplearan algunos pocos cientos de pesos, levantando allí una buena barra, instalando el teléfono para conectarse con la Taberna Española «El Baturro» y poder ofrecer al turista almuerzos y lunchs, bien pronto sería aquel edén un sitio constantemente visitado; pero si la naturaleza ha dotado aquello de incomparables bellezas, hay mucho que hacer por el hombre, para que llene ese lugar las necesidades que tiene que tener un sitio como ese.

Más que dinero, un poco de voluntad y afortunadamente esa sobra, y Monserrat, lugar incomparable para un día de campo, alcanzará la popularidad a que tiene derecho en toda Cuba.

Con los Alba, los Cubría, los Ballin, los Cortizo, los Artamendi, los Gutiérrez Iturralde, Sandalio Pérez, Salomón Obregón, constructores todos, hombres de acción, de arrestos y de voluntad, podremos ver realizado lo que es ideal matancero, malgré el imprescindible coro de los descontentos, que todo lo critican y fungen de agua-fiestas.

Voy a dar ahora la relación de nombres que ofrecí en párrafos anteriores y se verá que Matanzas toda se dió cita en Monserrat el domingo para rendir culto a la Virgen Morena.

Ledo Angel de la Portilla y Guillaume y Lila Portillo, Julia Jorganes Vda. de Flor y sus hijas, Margarita y Mary, Carlos Pérez Jorge y Rossy Heydrich, Ricardo Oliva y Margot Menéndez, Alfonso Borges y Elizabeth Cuesta, Juan Tous y Cira Rodríguez, Lorenzo Solchaga y Manolita Milián, una de las figuras más interesantes que paseaba por aquella explanada, Claudio Moro y Rosa Elejalde, con sus hijas Carmita y Rosita, Mariíta Rodríguez de Urrechaga y su hija Erlinda, Monona Chávez de Alfonso y sus hijos Arsenio Mieres y la lindísima Marinita Alfonso, Oscar Pardiñas y Pilar Pardiñas y sus hijas Pilo y Coco, César Estorino y Lola María Solaun, Enrique Almirall y Alicia Urrechaga, Rosendo Vallín y María Xirau, Sandalio Pérez y María de las Virtudes Alonso, Rogelio Cruz y Marina Puig, María Felicia Pesson, la fiancée de Ignacito Uriarte, Enma Burcet, Caridad Valdés de Torres, Evangelina Michelena y Manolo Pastrana, Lucía Bilbao, Esther Menéndez, la bella y elegante esposa de Laurentino García, Brígida López, una figulina de refulgente belleza; Chela Torres, Carmita Urrechága, Esther y Bertha González Rodríguez, Gustavo Galán y su bella hija, María Galán, Caridad Valdés de Torres, Dora Lavastida y la lindísima Charito Alberti, una fragante flor del suelo de cataluña, que acaba de llegar a Matanzas, después de larga ausencia de Cuba.

Silvia Caballero de Ojanguren, Bubú Herques de González Irigoyen y sus hermanas Yoya, la gentilísima señora de Martín González y Alicia, la de Nemesio Suárez, el doctor Antonio J. Font Tió, Presidente del Liceo y Director de la Colonia Española, que se tocaba con la clásica boina, los doctores Averhoff, Fernández Dávalos, Roig, de la Portilla y Portillo, y este grupo de clubmen del Liceo, Mongo Zapico, Ismael Obias, Lito López, José María Chávez, Segundo Botet, José Ramón Carreño, Pedro Arrechavaleta y Teodosio Menéndez y Zenaida Montero.

El Jefe de la Policía Comandante Díaz Caraballo.

Vinieron desde la Habana asistir a la fiesta, la alta dama Clara Luz Domínguez de Linares, con su hija María Varillas de Linares, Graziella Boffil de Alfonso y su hermana María, y este joven matrimonio: Lilian Rojo y el doctor Gibergas y Angulo, de la más rancia estirpe yumurina.

Antonio García Cobo y su esposa, la esplendente belleza de Nena Marzol, Panchita García, Amelia Rodríguez, y las dos gentilísimas hermanitas Laurita y Silvia Carballo.

El confrere de «El Imparcial», Bernardo Rodríguez, con el que fué leidísimo cronista de «El Republicano», Eduardo Alfonso.

Faltó allí alguien a quien teníamos todos en la mente.

¿Quién sino Eudoro Alba, el Presidente del Casino, el que ha hecho posible la reanudación desde el pasado año de estas típicas fiestas?

El duelo que ensombrece su alma desde aquel trágico día de la muerte de su hijo Tony, ha alejado al hombre antes todo jovialidad, todo alegría, todo entusiasmo de aquellos sitios en que encuentra siempre el espíritu del hijo que perdió.

No silenciaré que el Director del DIARIO DE LA MARINA doctor José I. Rivero, que otros años ha honrado esas fiestas de Monserrat, se vió imposibilitado en este de 1939, de confraternizar con sus amigos de la colonia española matancera, confiándome su representación.

Han pasado ya las fiestas de Monserrat y en este segundo año de su reanudación la tarea ha sido ardua fácil para los que como Cubría, Artamendi, Vallin, Sandalio Pérez, Cortizo, tanto lucharon el pasado por devolvérnosla.

Las del 1940 no tendrán necesidad de esfuerzo alguno y encarrilada ya esa tradición, Matanzas en el mes de diciembre en Monserrat, como el dos de febrero en la Mocha, será sitio de atracción de grandes núcleos.

Es esto una manera de hacer turismo práctico, y los que tanto hablan de establecer estas corrientes, no ararían en el mar, si en vez de fantásticos e irrealizables proyectos, cooperaran de esta modesta forma a fomentarlo.

Manolo JARQUIN

El Arte

Los Sres. González y Arroyo
Propietarios de "EL ARTE"

Se complacen en invitar a usted y a su distinguida familia a la apertura de la 15a. EXPOSICION ANUAL DE TRABAJOS DE DECORACION Y ARTES APLICADAS, realizados durante el curso de 1939 por los alumnos de sus Academias Libres de Enseñanza Gratuíta.

Con motivo de cumplirse los 15 años de fundadas estas Academias Libres, presentamos conjuntamente una pequeña sección de Arte Moderno.

Dicho acto tendrá lugar HOY, Martes 12, a las 4 de la tarde, en nuestros salones de exhibición.

La señora ELENA MEDEROS DE GONZALEZ
(Presidenta del Lyceum y Lawn Tennis Club)
tiene a su cargo las palabras de apertura.

"EL ARTE", Galiano 506

Proteja sus tapices, muebles y cortinajes contra los dañinos efectos del sol usando las

Cortinas Venecianas Bailey

Comunican distinción y personalidad a las habitaciones.
Precios sin competencia.

Theodore Bailey & Company
Fabricantes
Prado 112 Teléfono M-2411

DESPIERTE LA BILIS DE SU HIGADO...

Sin usar calomel—y saltará de su cama sintiéndose "como un cañón"

Su hígado debe derramar todos los días en su estómago un litro de jugo biliar. Si ese jugo biliar no corre libremente no se digieren los alimentos. Se pudren en el vientre. Los gases hinchan el estómago. Se pone usted estreñido. Se siente todo envenenado, amargado y deprimido. La vida es un martirio.

Una mera evacuación del vientre no tocará la causa. Nada hay mejor que las famosas Píldoritas Carters para el Hígado para acción segura. Hacen correr libremente ese litro de jugo biliar y se siente usted "como un cañón". No hacen daño, son suaves y sin embargo, son maravillosas para que el jugo biliar corra libremente. Pida las Píldoritas Carters para el Hígado por su nombre. Rehuse todas las demás. Precio: 30¢.

NO SE DEBE VACILAR

S. ANTONIO, Nan., Oax. «Toda persona afectada de enfermedades derivadas de trastornos en riñones, hígado y vejiga, debe apelar sin vacilación a la insuperable Anticalculina Ebrey, de cuya eficacia infalible dará testimonio en la forma que se refiere, el suscrito».—Aurelio Fernández.

Anticalculina EBREY

No acepte sustitutos. Anticalculina Ebrey le hará sentirse mejor, más joven, ágil, fuerte y saludable. Solicítela hoy mismo. Para el riñón, hígado, vejiga.

No. 58.

a Miami por la P&O

Miami 27.50 Ida y vuelta. Válido por 60 días
Key West Ida y vuelta $20.00 Válido por 60 días
Port Tampa Ida y vuelta 30.00 Válido por 60 días
NEW YORK Ida y vuelta $68.10 coche de lujo. En Pullman $90.00
AUTOS Key West $15.00 Miami $16.50 Port Tampa $22.50
Vapor "Florida" a Miami - Domingos y Jueves a las 7:00 p. m.
Vapor "Cuba" a Key West y Port Tampa - Martes y Viernes a las 9 a. m.
THE PENINSULAR & OCCIDENTAL STEAMSHIP COMPANY
Para Informes: Prado y Animas Teléfono M-7979

CRONICA HABANERA

PURA RODRIGUEZ LLANO

El viernes último, en la festividad de la Purísima Concepción, estuvo de días una señorita muy graciosa y muy gentil, Pura Rodríguez Llano, hermana de nuestro estimado amigo Manolo Rodríguez Llano, perteneciente a la alta gerencia de «El Encanto».
Al publicar su retrato nos complacemos en enviarle un saludo.

EN EL COUNTRY.—Como todos los domingos, anteayer fué el Country Club el lugar de cita de la Habana elegante.

Numerosos parties de elementos conocidos se congregaron en la bella terraza durante el te bailable, que resultó animadísimo.

Tocó la orquesta «Havana Casino» el reputado y aplaudido conjunto musical que dirige Tirso Sáenz, que gustó extraordinariamente a la concurrencia.

Se destacaba un party de juventud.

Era el de la señorita Sylvia Pou y Benítez, tan bella y tan encantadora.

La señorita Pou, de compañera con el joven Rafael Cuéllar, reunió en su mesa un grupo de parejitas ordenadas así:

Graciella Gómez Diago y Mario Salcedo,
Adriana Maduro y Dr. Andrés Mural,
Babette Stevens y Pancho Miranda,
Hortensia Colás y Manolo Bustamante,
Cristina Gelats y Tony Arias,
Ofelia Menocal y Joe Arias,
Bibí Aspuru y Salvador Castañeda,
Julia Aspuru y Mario Franca,..
Nonó Larrea y Víctor Mendoza,
Macusa Larrea y Manolo Santeiro,
Mariana Arellano y Eddy Smith,
Sara María García Tuñón y Joaquín Rionda,
Irene Pagliery y Charles Hidalgo Gato,
Josefina de Cárdenas y Conde de Mopox,
Martha de Arcos y Joaquín de Santa Cruz
Maeta Roces y Luis Santeiro,
Rosita Barraqué y Armando Valdés,
Elena Montero y Paco Mendieta,
Antonina Alonso y Mario Castellanos,
Hortensia Díaz Albertini y Pancho Aguirre,
Gisela García Bango y este cronista.

Con el ingeniero Manuel A. Corcalles y su distinguida esposa Lily Morales se reunían el señor Fausto Menocal y su interesante esposa Ofelia Brito.

En otra mesa se reunían los distinguidos matrimonios José René Morales y Hortensia Scull, Primitivo del Portal y Justina Monteagudo, el general José Martí y Teté Bances, y Pancho Juarrero y Gloria Erdmann.

Con el señor Higinio Fanjul y señora María Estrada, los jóvenes matrimonios Alfonso Fanjul y Lillian Gómez Mena, Charles Fanjul y Flora María Lámar, y la señorita Margaret Stewart y el joven Falelo Fanjul.

En otro party resaltaban el ministro del Perú, Excmo. señor Juan de Osma; el ministro de Italia, Excelentísimo señor Giovanni Pérsico; el consejero comercial del Brasil, doctor Walder Lima Sarmanho, y señora Morena Taisses; el secretario de la Legación de Noruega, señor Nils Jorgensen; Mr. y Mrs. Herbert Richter, las señoras Anita Sánchez Agramonte viuda de Longa y Cuca Alfonso viuda de Lawton, las señoritas Llilly Riquelme y Lillian Cordovés y el señor Orlando Barrera.

Un grupo selecto de matrimonios: Charles Aguilera y Guiguita Le Febure, Antonio Aguilera y Sara Johnson, Angel Colmenares y Ofelia Larrea, Ignacio del Valle y Rosa Perdomo, Manolo Gamba y Carmen Martínez Pedro, y Alvaro González Gordón y Nena Velasco.

El doctor Ramón Martínez Pedro y su bella y encantadora esposa Mariíta Barrueco tenían un party con los conocidos matrimonios Salvador Castañeda y Nena Pérez Piquero, Ramón García Mon y Carmen Fernández Valle, José Manuel Lara y Mercedes Hidalgo Gato, Gaspar Vizoso, junior, y Tita Lage, Mauricio Monteagudo y María Felicia Pérez Stable, Serafín Solís y Tina Hidalgo Gato, Joaquín Viñals y Mercy Taquechel, Roberto Pollack y Chita Diehl, y mister y mistress Ernest A. Stewart.

En otro party, dos simpáticas parejas:

Cecile Fernández y Ricardo Suárez,
Lolita Gutiérrez y Mario de Armas.

Con el doctor Arturo Mora y su bella esposa Seida del Portal, la señorita Angelina Ariosa y el doctor Sergio del Portal.

En otra mesa el doctor Fernando Barrueco y señora María Usabiaga, y el señor Manuel Santeiro y señora Nena Rodríguez.

Un party con dos matrimonios jóvenes: Marcelino García y Chea Pedroso, y Víctor Pedroso y Kika Sánchez.

El señor Néstor Pou, cónsul de Santo Domingo, y su esposa Pepiña Benítez de Pou estaban con José M. Bosch y Enriqueta Schueg, Enrique Trigo y Patria América Tió, y Manolín Menéndez y Lydia Pou.

Con la señora Cuca Blanco viuda de Laurrieta, dos matrimonios: Salvador Fondón y Carmelina Laurrieta, y José López y Hortensia García.

En otro party el doctor Eugenio Sardiña y Georgina Menocal, y el señor Guillermo Aguilera y Elena Pollack.

Dos simpáticos matrimonios: Rafael de Cárdenas y Fina Mendoza, y Charles de Cárdenas y Luisita Pla.

La Marquesa de Alta Gracia resaltaba en otra mesa, con la señora Ofelia Mazorra viuda de García Tuñón.

Tres parejitas en un party:
Anita del Valle y Alberto García Tuñón,
Lydia Menocal y Enrique Rousseau,
Rosa María Zaldo y Mario Arellano.

El coronel Luis A. Beltrán y su esposa Nena Nodarse, se reunían con Rafael Echevarría y Nena Aranda de Echevarría, Mr. y Mrs. Fred Sánchez y Mr. y Mrs. Gaetano Todaro.

Mr. y Mrs. Hugh A. Chisholm, con varios amigos en otra mesa.

En un pequeño party, el doctor Pedro Manuel Souza y su bella esposa Maritza Bruzón, y el ingeniero Manuel Angel González del Valle y Esther Herrera de González del Valle.

Mr. y Mrs. C. H. Stapleton, Mr. y Mrs. L. O. Arnecker, Mr. y Mrs. J. E. Cullingworth.

Gloria Barrios y Fernando Santamarina.

Con los conocidos matrimonios Tomás Hidalgo Gato, Jr., y Alina Freyre, y Alin Suero y Olga Thomson, la lindísima señorita Celita Hidalgo Gato y el joven Gavin Whitsett.

Lourdes Alfonso y Cuco Malberty.
Peggy Smith y Carlos Musso.

Tres matrimonios: Orencio Nodarse y Estela Alonso, Alberto Belt y Bebita Alonso, Pedro Mendieta y Yoyín O'Farrill.

En otra mesa se reunían la señora Clara Moreno de Palacios y sus encantadoras hijas María y Valentina, con sus invitados, el señor Joaquín Huarte y señora Juana Suárez.

Mr. y mistress José Pogolotti.

El señor Pedro Gómez Cueto y Mary Mac Carthy con mister y mistress E. J. Schneider.

Tres matrimonios en otro party, el doctor Adolfo Delgado y Luisa Angulo, el doctor Eduardo Delgado y Ela Aguiar, y el doctor Julio A. García Sevilla y Kattie Brito.

Con el señor Antonio Betancourt, su hija Gloria María y el joven Pepe Estráviz.

En otra mesa dos parejitas:
Mari de los Reyes y Raúl Valdés Fauli,
Enita Rayneri y Johnny Sabatés.

El señor Leopoldo Casas y su interesante esposa Marcela Alonso, se reunían con Joaquín Eleizeguí y su esposa María Díaz de Villegas.

Alina Johnson y Pablo Rousseau.

Por último, los jóvenes esposos Valentín Planiol e Isabel Galdós, en otra mesa.

María Teresa Gómez Waddington y Juan Luis Bilbao.

Se hacen ya los preparativos, en el Country Club, para la grandiosa fiesta de año nuevo, que se celebrará el día 31 del corriente.

La directiva se propone dar la fiesta mejor del año con innumerables alicientes que en su oportunidad iremos dando a conocer a nuestros lectores.

Será un acontecimiento social.

DEL HOTEL «NACIONAL».—Una de las iniciativas de la nueva administración del hotel «Nacional», que mejor acogida han tenido por parte del público elegante, es sin duda la de los conciertos semanales que se vienen ofreciendo gratuitamente en el salón Español del hotel.

Trátase de unos conciertos de música selecta a cargo del «Conjunto Musical del Nacional», pequeño grupo de salón que ameniza las comidas del hotel todos los días.

Estos conciertos se celebran los martes y los viernes, dando comienzo a las nueve y media de la noche, para las familias que gusten pasar un rato ameno en buena compañía y oyendo buena música.

Los martes, se tocan obras del repertorio clásico.

Y los viernes, música ligera.

El martes pasado se escuchó el Cuarteto Opus 16, de Beethoven—en Mi bemol mayor, para piano, violín, viola y cello—obra lindísima que hoy se repetirá junto con la Sonata para dos violines y piano en Sol menor de Haendel, Liebestraum, de Franz Liszt, Minuet de Mozart, Vals Triste, de Sibelius y «La Gitana», de Kreisler.

Sin duda alguna el concierto de esta noche se verá concurridísimo.

(Continúa en la página ONCE)

SIMPATICA COMIDA.—En la noche de ayer ofrecieron una simpática comida en su residencia del reparto Ampliación de Almendares, el ministro de Cuba en Lima, doctor Emilio Núñez Portuondo, y su bella esposa Olga Fábrega.

Era en honor del ministro del Perú en Cuba, Excmo. señor Juan de Osma, que tan festejado se está viendo con motivo de su partida.

Muy linda lucía la mesa, adornada con flores.

Junto a ella tomaron asiento el ex secretario de Estado, doctor Juan J Remos, y señora Mercedes Caballal; el representante a la Cámara, doctor Eduardo Suárez Rivas, y señora Ofelia López Bosque, y la señorita Juanitica Deschapelles.

El ministro de Cuba en Lima, doctor Núñez Portuondo, y su esposa ofrecerán hoy otra comida en honor del ministro de Cuba en la Argentina, doctor Ramiro Hernández Portela, y de su esposa Carmen Lazo de la Vega.

HONRAS FUNEBRES. — Pasado mañana, jueves, día 14, se celebrarán solemnes honras fúnebres en la iglesia de Monserrate, en sufragio del alma del ingeniero José M. Cadenas, que fué Rector de la Universidad de la Habana.

Piadoso tributo de los estudiantes católicos universitarios los que invitan por este medio a los familiares y amigos del difunto, así como a los profesores y estudiantes de la Universidad y demás centros docentes.

TRASLADO.—Desde hace varios días se encuentran instalados en la lindísima casa de la calle 13 entre Paseo y 2, en el Vedado, el doctor Guillermo Castellví y su gentil esposa Cristina Fernández y con ellos sus hijos Cristina y Billy.

Muchas felicidades le deseamos a la familia Castellví en su nueva casa.

QUINCE AÑOS

Cumple hoy los suspirados quince años la lindísima señorita Carmencita Dávalos y Ramírez Olivella, hija adorada del señor Armando Dávalos y de su gentil esposa Carmelina Ramírez Olivella.

Reciba un saludo con nuestra felicitación.

DR. M. COSTALES LATATU

Profesor de Clínica Quirúrgica de la Universidad, por oposición.

CIRUGIA DEL ABDOMEN, GINECOLOGIA

LUNES, MIERCOLES y VIERNES.

PRADO, 310. Diagnóstico: VEINTE PESOS.

EXITO MARAVILLOSO

Miles de testimonios. Una fórmula especial para cada cura. (20 años de experiencia) El método del Abate Ramon. Cura: Diabetes, Riñones, Corazón, Hígado, Reumatismo, Bronquitis, Obesidad, Enteritis, Estómago, Arterio-Esclerosis, Nervios, Estreñimiento, Reglas dolorosas, Várises. Nada más que plantas. Solicite el libro gratis. Escriba a Dr. P. Ramírez, Representante de Laboratorios Botánicos. Apartado 1244, Habana.

PIELES para abrigos y CAPAS a $1.25 vara

No pierda la oportunidad de lucir una buena piel en su abrigo o de confeccionar una elegante capa.

LIQUIDAMOS PIELES finísimas para que pueda satisfacer este deseo de toda mujer elegante.

la elegante de neptuno
NEPTUNO Y AGUILA

GRATITUD

El pasado día 30 de octubre, recibió cristiana sepultura el cadáver del señor don Arsenio Alonso Serna, en el panteón que en la Necrópolis de Colón posee su sobrino el señor Eusebio Coterillo. Sus restos fueron trasladados desde Puerto Esperanza, lugar en que falleció.

Era el señor Alonso, hermano del también fallecido, don Julián Alonso Serna, que fué gerente de la Empresa Naviera de Cuba.

Sus familiares, muy especialmente su viuda, desean por este medio dar las más expresivas gracias a todos aquéllos que se han unido al dolor que los embarga en estos momentos.

CORTES PARA VESTIDOS

ELIMINACION DE SEDAS

EN PLENA TEMPORADA

CORTES PARA VESTIDOS, diversas sedas de magnífica calidad, 4 varas $1.25
CORTES PARA VESTIDOS, en todos colores de última moda, 4 varas $1.75
CORTES PARA VESTIDOS, en infinidad de sedas rebajadas, 4 varas $2.10
CORTES PARA VESTIDOS, de sedas que valen $1.25, las 4 varas $2.80
CORTES PARA VESTIDOS, de las mejores telas de seda, 4 varas $3.85

PAÑOS

No olvide que ofrecemos el mejor surtido de paños ingleses, para vestidos y abrigos, desde 0.95

la elegante de neptuno
NEPTUNO Y AGUILA

AVISO: Solicitamos agentes en el interior. Si dispone de 50 a 100 pesos, escríbanos.

★ ★ ★

RESERVE AHORA su mesa para recibir al AÑO NUEVO en el Hotel Nacional

¡Nuevos ritmos musicales!
¡Originales atracciones!
¡Alegría sin precedentes!

$ 7.50 por persona incluyendo la cena

HOTEL NACIONAL DE CUBA

WARANDOL AZUCENA

Cuando necesite ropa de cama, recuerde el nombre "AZUCENA". Insista en que el Warandol o Sábana que le vendan sea genuino "AZUCENA". Tenga presente que sólo el genuino Warandol Azucena lleva estampada en la orilla, en cada yarda, la marca Registrada Azucena, para mayor garantía del público consumidor.

Solicítelo por su nombre en las principales tiendas y almacenes de la República. "Warandol Azucena". Blanco y de Color.

E.C.D. 2016

Líbrese del estreñimiento

sin arriesgar los efectos de purgantes drásticos

Siéntase saludable, despejado, dinámico

Cuando siente la cabeza pesada y cansado el cuerpo; cuando está desganado, nervioso, sin apetito, no exagere sus preocupaciones hasta enfermarse de veras—ni, con la intención de atenderse, tome tampoco *"cualquier"* purgante, pues podría resultarle más perjudicial que beneficioso.

Lo que usted necesita es simplemente despejar el intestino grueso porque, estando obstruído, entorpece el funcionamiento de todo el organismo. Lo que haría su propio médico, puede hacerlo usted: ayudarse con una preparación vegetal, inofensiva pero eficaz, para eliminar todo desperdicio tóxico. Con tomarse al acostarse dos píldoras de Brandreth, —que son puramente vegetales— usted se levantará muy aliviado. Notará el despertar de nuevas energías, se sentirá en mejor disposición—cumplirá mejor sus tareas—y disfrutará más plenamente las cosas gratas de la vida.

No demore en tomar las Píldoras de Brandreth. Tienen que ser un producto de confianza cuando miles y miles de personas las toman. Es un remedio favorito en la mayoría de los países del mundo. Siempre que sienta la más leve indisposición—pesadez o desgano, o note que le salen barritos o que su piel se marchita, tome Píldoras de Brandreth—y no se preocupe más. Las venden las buenas farmacias. No admita sustitutos.

¿POR QUE sufrir catarros?

PARA ALIVIO INMEDIATO DE LOS PRIMEROS SINTOMAS, USE **666**

666

LIQUIDO, TABLETAS, UNGUENTO, GOTAS NASALES

FARMACIA DROGUERIA TAQUECHEL — DE TURNO LOS VIERNES — Obispo 27 TELEFONOS M 7674 7675

FARMACIA DROGUERIA DE "JOHNSON" — DE TURNO LOS LUNES — Obispo Nº 30 TELEFONO-A-2129.

"LA MAYOR" — 35 EDIFICIOS — 700 EMPLEADOS — SARRA — DROGUERIA — ABIERTA TODOS LOS DIAS — TODA LA NOCHE LOS MARTES — A-8026 A-3641

FARMACIAS DE TURNO HOY MARTES

DESDE BAHIA A PASEO DE MARTI (PRADO)

Teniente Rey No. 412	A-8026
Compostela No. 811-C, esquina a Merced	A5-0101
Animas No. 5	M-5557
Tejadillo No. 166	M-1120
Luz No. 7, esquina a Oficios	M-3837

DE PASEO DE MARTI (PRADO) A P. DE VARELA (BELASCOAIN)

San Miguel y Lealtad	U-6743
Consulado y Colón	M-4640
Manrique No. 101	M-4231
Simón Bolívar y Manrique	M-1229
Belascoaín, No. 860	
San Lázaro No. 565	M-4268
Escobar y Virtudes	M-2788
San Nicolás y Rayo	M-1080
Máximo Gómez No. 714	M-4148
Corrales y Cienfuegos	A-7836
Aguila y Barcelona	M-4517
Vives No. 445	A-9976
Salud y Gervasio	M-5410
Neptuno No. 309	M-4170
Virtudes No. 158	M-4737

DE P. DE VARELA (BELASCOAIN) A. AVE. DE MENOCAL (INFANTA)

Presidente Menocal No. 808	U-6200
Carlos III No. 651	U-6830
Máximo Gómez No. 1153	M-4128
Infanta y Concordia	U-7097
Concordia y Oquendo	U-6841
Príncipe y Hospital No. 19	U-7079
San José No. 710, entre Belascoain y Lucena	U-2507

DE INFANTA AL VEDADO, HASTA RIO ALMENDARES

17, entre J e I	F-6092
15 y 12	F-6193
Calzada y 10	F-6262
23 No. 608, entre E y F	F-4044
Zapata 11, esquina A B	F-6007

VIBORA

10 de Octubre y Chaple	I-7700
10 de Octubre No. 1310	I-5067
Carretera de Managua y Valiente	I-5342
San Francisco y Lawton	X-2326
Santa Catalina y Luz Caballero	I-7474
16 y Tejar	X-2318

JESUS DEL MONTE Y SANTOS SUAREZ

10 de Octubre y Municipio	X-1717
10 de Octubre y Sta. Emilia	I-7576
San Leonardo y Flores	I-7468
General Lee y Dureje No. 122	I-7545

LUYANO

Fábrica y Pérez	X-1466
Rosa Enríquez No. 50	X-2332

CERRO

Calzada del Cerro No. 1395	M-5136
Churruca No. 282	I-7440
Florencia No. 172	I-7485

Este grupo deberá prestar servicio público todo el día y la noche de los domingos siguientes:
Enero 22, Mayo 28, Octubre 1.
Marzo 5, Julio 9, Noviembre 12.
Abril 16, Agosto 20, Diciembre 24.

Estos turnos han sido acordados en cumplimiento de lo dispuesto en el Artículo VI del Decreto-Ley 2604, de 7 de noviembre de 1934. Estos turnos han sido acordados en cumplimiento de lo dispuesto.

SOCIEDADES ESPAÑOLAS

EL TITULO OTORGADO A CELESTINO ALVAREZ POR LOS BOALESES, HABRA DE INSPIRAR A ESTE PERENNEMENTE

En su bello discurso del domingo último, hizo constar el admirable director de «El Progreso de Asturias» que toda la colonia tiene un lugar preferente en su corazón. Datos

De acuerdo con lo prometido, damos a conocer hoy lo dicho por nuestro querido compañero Celestino Alvarez, director de la revista «El Progreso de Asturias» y viejo repórter del DIARIO, en el banquete que a él y a don Emilio Rodríguez hubo de ofrecerles el día 10 la colectividad astur «Naturales del Concejo de Boal». Los conceptos de este hombre infatigable no necesitan comentarios. Reflejan el espíritu sano y heroico de uno de los contadísimos «milagros» de la inmigración española. Mírense, pues, en este espejo quienes consideran que se puede ascender en la vida a base de dentelladas, de envidias, de incapacidad o de infamia, olvidando que—como dijera Martí—«sólo el amor construye».

Tiene la palabra don Celestino:

«Enemigo del «yoísmo», por estimar que no me corresponde ser panegirista de mis actos, me veo precisado, sin embargo, a caer en él, al hallarme en este lugar, vinculado a vuestra obra, para recibir honores inmerecidos, ya que mi concurso a la sociedad boalense fué generado por vuestra acción solidaria y ejemplar.

«Cuando ingresé en la institución, hacía 20 años que había salido de Boal, y algunos en que por el destino ya se habían roto los lazos paternales que podían atraerme hacia él, y enfrascado en un ambiente ajeno a los míos, vivía apartado de todos.

«Un día me crucé en el camino con un grupo que salía de una junta celebrada en el Centro Asturiano, y uno de ellos dijo: «Presidente, dondequiera hallamos un boalés; mire, éste es de mi pueblo; fuimos juntos a la escuela, y nos apedreamos a diario por aquellas «caleyas»...

«Pues inscríbele», ordenó el citado presidente.

«El que me llevó a vuestras filas tengo la satisfacción de que se halle hoy junto a mí, y precisamente que sea el compañero Emilio Rodríguez, y de que reciba también en este día el título de Socio de Honor con que le habéis honrado y que será para él una joya preciada que hablará a su corazón de vuestro afecto, impagable en su valor con cuanto no sea la gratitud de su alma.

«Y, casualidades del destino, él me trajo a las filas, y a los pocos meses, su padre político me propuso para el cargo de secretario. Sin merecimientos para ello, mi primer paso fué formar parte del Ejecutivo.

«Muy pronto, por mediación de los boalenses en general comencé a sentir gran afecto para la patria chica, nuevo en mí, enraizado a la fraternidad social; idealizado en vuestras grandes, justas y humanas aspiraciones. Y sin darme cuenta de ello, me familiaricé con los pueblos del Concejo que no conocía, con sus necesidades. Sentí la emoción de ver en cada uno de ellos una escuela erigida por la sociedad; de laborar por la consecución de una Escuela Graduada Superior para la villa, acariciada como una ilusión, como un imposible, por su alto costo, convertida hoy en realidad. Las dos construcciones mayores de nuestra villa son, precisamente, la iglesia parroquial y nuestra Escuela Graduada, que con las doce o catorce escuelas rurales más construídas por la sociedad, expanden la enseñanza a todos los niños de los pueblos y caseríos, aun a los más apartados y solitarios de nuestro Concejo.

«Mucha actividad se ha desarrollado. Jamás pensé merecer distinciones por lo que me correspondió llevar a cabo. Cumplía mi deber como vosotros, cual debe hacerlo todo ciudadano, pero os habéis empeñado en otorgarme ésta, y la disciplina me obliga a que acate vuestra voluntad y a ofrendaros por ello mi mayor gratitud.

«Andando el tiempo, apodarándome de un deseo vuestro, fundé la revista «El Progreso de Asturias», sin medios de fortuna, desconociendo las dificultades, pero con una férrea voluntad por mi parte y con vuestro concurso me empeñé en sostenerla, en hacerla vivir los veinte años que lleva en circulación, y a ese empeño se sumaron otros amigos de distintos concejos asturianos, y en los pilares de esos afectos, descansa mi obra de periodista regional. Si la revista es algo así como el espejo de los ideales de vuestras colectividades, el acierto, si alguno hay, se debe a mi compenetración con la sociedad boalense, porque en ella, como en la de todos los Concejos asturianos, vibra ese anhelo humano de superación én pro de la cultura, construyendo y sosteniendo escuelas; aportando su concurso a toda mejora en los concejos; auxiliando a los compoblanos necesitados; visitando los enfermos; fomentando afectos fraternales; orientando la vida social; disciplinando las voluntades hacia tan nobles fines, resultando que cada una de nuestras instituciones es una escuela para nosotros mismos, cuyas lecciones aprendemos impuestas por la vida, la que nos enseña que solos, desunidos, nada somos y que asociados somos una fuerza invencible que nos hace convertir las dulces ilusiones en tangibles realidades.

«Mi acción periodística, o personal, hacia las colectividades es humilde, sencilla, mas puedo afirmar que la realizo con fervor de creyente y con devota admiración. De ellas son para mí los más apreciados trofeos, algunos diplomas que adornan las paredes de mi habitación de trabajo, cuyos títulos podrá quizás el tiempo demoledor, ir borrando en la lejanía, hasta para las entidades que me los otorgaron, por la mutación obligada de las cosas y las personas, pero allí permanecerán ellos latentes, hablándome de vuestra labor social, de vuestro cariño.

«Un trofeo más éste que acabo de recibir de mis queridos compoblanos, que irá a hacerme compañía, y en las horas avanzadas de la noche, cuando todo duerme y yo, por necesidades de la vida, continúe trabajando, me dará inspiración en mi tarea, saturándome de vuestro cariño, animando mi cerebro, poblándolo de bellas imágenes, forjadas por vuestros grandes valores sociales y espirituales.

«No deseo terminar estas palabras sin dedicar antes un recuerdo afectuoso a los viejos y a los jóvenes asociados con quienes colaboré en la sociedad boalense, porque si éxitos hemos cosechado, a ellos y a los socios en general se deben más que a mí. Una recordación tengo en estos momentos para los caídos en la senda recorrida, presentes en el recuerdo que nos rememora siempre su cooperación.

«Y sobre las actividades del presente, mi felicitación al estimado presidente social señor Jesús García Pérez, a sus compañeros de la actual directiva y a los de las que precedieron a ésta, en colaboración con él, que tomaron el timón de la nave social cuando ésta se hallaba en el colapso de una calma enervante y mediante su actuación e incesantes actividades, haciendo un postulado de constancia y de energías, en un reverdecer primaveral, recobraron los antiguos fueros del ideal, fusionaron las voluntades con el entusiasmo y el esfuerzo, y ellos, los pinos nuevos, con algún roble viejo intercalado, trajeron esta reacción que hoy contemplamos, en que flamea la bandera brillante y esplendorosa, bajo la cual se acrecentaron los beneficios sociales, triplicándolos en las ramas de la instrucción, la beneficencia y el aumento de la lista de asociados, celebrando, además, grandes fiestas en las que resplandece la hermosura de la mujer, que anima y embellece cuanto la rodea.

«Un avance más ha realizado esta Directiva, señoras y señores: la de dar cima a otra aspiración colectiva, dotando a la sociedad del panteón, inaugurado este año y que constituye para la entidad boalense llevar sus valores y acciones más allá de la vida.

«Tenemos, pues, motivos suficientes para sentirnos satisfechos al asistir a la celebración del 28 aniversario de la fundación de la sociedad, por la obra desarrollada por ésta, confiando que ha de continuarla hacia el porvenir, conquistando nuevos y floridos laureles para honor de nuestra región, de los boalenses y de esta Cuba de nuestros amores, esperando que una brillante aurora boreal de felicidad ilumine a todos.

«Termino felicitando a la Comisión organizadora por su magnífica labor. Y en nombre del querido compoblano Emilio Rodríguez, y en el mío, recibid nuestro profundo agradecimiento por esta inmerecida distinción con que nos honrasteis. y nuestros fervientes votos por la prosperidad de la institución boalense y de las entidades hermanas que se asociaron a este homenaje de cariño hacia ella y para nosotros. Gracias infinitas a todos».

UN SOCIO OPUESTO IDEOLOGICAMENTE A CAYETANO, SE REFIERE DE MANERA EFUSIVA AL SANATORIO GALAICO

El socio del Centro Gallego señor B. Sánchez, con domicilio en la calle 9 e I, en el Vedado, en expresiva carta al Presidente titular señor Cayetano García Lago, confiesa noblemente, prescindiendo de su ideología política, que el engrandecimiento de «La Benéfica» le enorgullece como asociado y como gallego. He aquí la carta:

«La Habana, 9 de diciembre, 1939.

Sr. Presidente del M. I. Centro Gallego.

«Señor: Estas breves líneas tienen por objeto, no sólo hacer público mi agradecimiento por las atenciones recibidas durante mi reclusión en «La Benéfica», sino exteriorizar también mi admiración por el alto grado de perfeccionamiento a que se ha llegado en todos los servicios y, muy especialmente por el trato esmerado que como norma de conducta reciben todos los enfermos.

«Todo esto lo he podido yo observar durante mi convalecencia de una delicada operación de apendicitis, realizada felizmente por uno de nuestros cirujanos más ilustres.

«Esta observación mía durante veinte días de reclusión, la he visto corroborada por los constantes elogios de los enfermos y los visitantes de «La Benéfica», cuya Dirección sabe dar el derecho a quien lo tiene y poner al alcance del enfermo todo lo necesario para su alivio y curación.

«Quizá haya quienes crean que estas manifestaciones mías son pura propaganda, debido al temporal ideológico que azota con propósitos destructores a nuestro sanatorio, pero ellas no son más que el eco fiel del sentir de los enfermos que sólo ansían curar de sus dolencias.

«Aunque mi ideal político no coincida con el de usted, no por eso he de llamar a la verdad mentira ni silenciar el orgullo que siento por el engrandecimiento de nuestra casa de salud después de haber contemplado su magnífica organización, el trato familiar que por igual se da a los enfermos y las constantes obras de mejoramiento que en ella se realizan»

ACTOS PARA HOY

CENTRO ASTURIANO DE LA HABANA: Junta de la Sección de Recreo y Adorno, así como de las Comisiones de Estadística, Delegaciones y Playa, a las nueve de la noche en el palacio social.

HIJAS DE GALICIA: Junta ordinaria de la Directiva a las ocho y media de la noche en las oficinas sociales. Cita el secretario, señor Antonio Bouso.

NATURALES DE ORTIGUEIRA: Junta de la Directiva a las ocho y media p. m. en San Nicolás 622, casi esquina a Reina. Cita el secretario, señor José Amil Ucha.

CLUB LUARQUES DE LA HABANA: Junta general extraordinaria de asociados para reformar el reglamento, a las ocho y media de la noche en el Centro Asturiano, para la cual cita con gran interés el secretario, señor Jesús Castrillón García.

ASOCIACION DE TINTOREROS Y LAVANDEROS: Junta de Directiva por la noche en Manzana de Gómez 228. Cita el secretario, señor José María Piñeiro.

HIJOS DEL CONCEJO DE VILLAYON: Junta de la Directiva a las ocho y media p. m. en el Centro Asturiano. Cita el secretario, señor Manuel Méndez.

HIJOS DEL AYUNTAMIENTO DE BUJAN, MEIRA Y SUS COMARCAS y PROGRESO DE ESTEIRO: Junta de la Directiva a las nueve p. m. en el Centro Gallego.

BUENAS INICIATIVAS DE LA CANDIDATURA «B» EN LA SOC. DE VIAJANTES

Es indescriptible la labor y el entusiasmo que reina entre los componentes del Comité Gestor de la candidatura «B» «Renovación y Progreso» que es la patrocinadora de los señores Armando Marcé, José María Ibarguengoitia y Manuel Pérez Tarano, para las elecciones que se avecinan en la prestigiosa «Asociación de Viajantes del Comercio» para la renovación de los cargos titulares de toda la Junta Directiva.

Los componentes de dicha candidatura son todos viajantes de arraigo y la comisión nominadora ha estado acertadísima, toda vez que está compuesta por compañeros de toda rama comercial, lo que ha sido muy bien acogido, máxime si se tiene en cuenta que lleva como plan de acción inmediata una completa renovación, con la total revisión administrativa haciendo que los beneficios para el viajante, sean mucho más prácticos. Una iniciativa en todo, que redundará en bien de los viajantes.

Son muchos y relevantes los proyectos e iniciativas que el triunfo de esta candidatura «B» haría cristalizar en realidad enaltecedora y perdurable de la institución, pudiendo asegurar, una vez más, que «ellos» significarían la renovación y consolidación dentro de las normas jurídicas y sociales más ventajosas para los socios, tan necesaria hoy, de dedicación a su desenvolvimiento, como merecedora del cariño y la cooperación de todos y cada uno de sus asociados.

Ultimamente hablamos de algunos señores que venían desplegando intensa labor en pro de los candidatos, y a esa lista debemos agregar a los hermanos Uribarri, Antonio Villanueva Fanjul, Nicolás Menéndez Fernández, Victorino García, Jesús López Sta. Eulalia, Vicente Alvarado, Arturo Cortina Suárez, Luis Ponce Guerrero y muchos más que por no hacer interminable la lista dejamos de mencionar pero que saben que el Comité Gestor les reconoce su interés y dinamismo por obtener el triunfo de la candidatura «Renovación y Progreso».

Aguardiente ENXIBRE

insuperable aguardiente puro de uva que se importa

Receptores: JACINTO RODRIGUEZ y Cº — S. Ignacio 42. Habana

INGRESOS Y ALTAS EN LA QUINTA DE DEPENDIENTES

El movimiento de enfermos habido en la Quinta de Dependientes en las últimas horas es como sigue:

Ingresaron: José Carreño Gutiérrez, Ceferino Amézaga San Martín (de Sancti Spíritus), Cándido Vigón Crespo, Jesús García Manzano, Miguel Castelar Valdés, Simón Pita Barral, José M. Delgado Alonso (de Ciego de Avila), Gerardo Iglesias Lobo, José Granda de la Torre (de Ciego de Avila), Guillermo Cayarzo Tamayo, Pablo Chávez Rodríguez, José Oliver Bibiloni, Juan Llampart Campoamor, Elena Braceras Delgado y Ana Paituvi Mazón.

Salieron: Isidoro Martínez Sánchez (de Minas de Matahambre), Andrés Aneiros Méndez (de Jaruco), Ricardo Agacino de Hita, Marcelo Saldaña Cabada, Jorge G. María Ruiz y Georgina Sánchez Espiñeira.

EL BANQUETE DEL COMITE CANARIO DE DEFENSA FUE UN ESLABON MAS EN LA CADENA AMISTOSA DE LA COLONIA

De magno puede calificarse el banquete que celebró el domingo por la tarde el «Comité de Defensa Social de la Asociación Canaria», con motivo de la toma de posesión de su Junta Directiva y del Comité de Damas adjunto, designados en las elecciones reglamentarias que celebró dicho organismo.

Pasaban de trescientos los comensales. Entre ellos figuraban más de ciento treinta distinguidas señoras y señoritas, cuyos nombres nos vemos imposibilitados de publicar por falta material de espacio. Fué una nota más del medio familiar en que se desarrolló ese banquete, al que los organizadores dieron modestamente el nombre de almuerzo íntimo. Por el éxito alcanzado, enviamos cálida felicitación a la Comisión organizadora, que integraban la señora Guadalupe Díaz de Pérez, las señoritas Carmen Pérez Díaz, Zenaida Cabrera, Elvira, Sabina, Marta y María Martín y los señores José A. Cuba Pérez, presidente de dicha Comisión y Juan Hernández Pérez, José Hernández González, Manuel Pérez Ferrer y José F. Mora. Su actuación eficiente y entusiasta, hizo que el almuerzo familiar se convirtiese en un regio banquete.

En el transcurso del simpático almuerzo, la Comisión Electoral que presidió las elecciones, integrada por los señores Juan Hernández, presidente, Domingo Pérez, secretario y Agustín Salazar, Pascual Guerra y José A. Cubas, dió posesión de sus cargos a los señores designados para integrar la nueva Junta Directiva del Comité de Defensa Social, que a continuación se relacionan: presidente, doctor Andrés Castañeda; primer vice-presidente, José A. Cubas; segundo vice-presidente, Antonio Navarrete; tesorero, Ignacio Padrón; vicetesorero, doctor Leocadio Cabrera; secretario, Ernesto Cabrera; vice secretario, Antonio Dieppa; vocales: Francisco Rodríguez, Francisco Martín, Agustín Salazar, Juan Hernández, Gabino Roche, José Hernández, Pascual Guerra, Francisco y Miguel González, Roque Hernández, Juan Pérez, Trino Hernández, Manuel Pérez, Cristóbal de la Nuez, Emigdio Durán, Juan Suárez, doctor Manuel Suárez, Federico Peraza, José F. Mora, Julio Martell, Pedro M. del Rosario, Manuel Gutiérrez, Pablo Delgado, Domingo Pérez, doctor Pedro G. Cárdenas, José González, Miguel Acosta, Francisco Pérez, Mauricio Cruz, Pedro Sánchez, José León, Ramón Chanfrau, Jorge Puig, Antonio Santana, Agustín Suárez y Eladio Padrón. Asimismo dió posesión al Comité de Damas adjunto a la Directiva, integrado por las siguientes señoras y señoritas: Guadalupe Díaz de Pérez, Leonor Marrero de Hernández doctora María Teresa Colarte de Martín, Elvira, Marta, Sabina y María Martín, Carmen Pérez, Carmen Sánchez, Antonia Núñez, Aurora Gómez, Nazareth Hernández Guillermina Hubert, Eustaquia Hernández, Dolores Padrón, Amparo Regueiro y Zenaida Cabrera.

Al finalizar el acto, habló en primer término el presidente del Comité, doctor Andrés Castañeda Padrón, quien se refirió a la diferencia inmensa que podía observarse entre aquel Comité de Defensa que se constituyó hace poco más de un año por un pequeño grupo de entusiastas miembros de la Asociación Canaria y el que hoy todos vemos robusto y pletórico de energías sociales y de ideales benéficos para la institución-matriz. Dice que la labor tesonera, perseverante, llena de buena fe y decisión, ha hecho posible el parangón entre un año y otro año. Sigue diciendo que las simpatías y el arraigo que el Comité de Defensa ha llegado a alcanzar entre los elementos sociales de la Asociación Canaria, sólo es debido a la honradez de sus principios y al amor constante de que ha dado pruebas hacia la Asociación Canaria. Hace hincapié en la hermosa realidad que se contempló en la última sesión de la Asamblea de Representantes, en que las tendencias políticas brillaron por su ausencia, gracias a la dignísima actitud y al elevado concepto social que demostraron todos los Representantes que a la misma concurrieron, tanto los pertenecientes al Comité como los de la parte contraria, dando así un ejemplo valiosísimo de lo que la buena voluntad, la buena fe y la comprensión pueden lograr, por encima de todas las pasiones partidaristas, en beneficio del ideal común de colocar en la cúspide de los éxitos a la colectividad canaria que tanto trabajo costó fundar y mantener al través de sus largos años de vida.

A continuación, el señor Sebastián Padilla deleitó a la numerosa concurrencia leyendo un jocoso brindis en verso, de simpática originalidad.

El doctor Tomás Capote, en representación de Representantes de Delegaciones del interior de la República, hizo constar un sincero y cordial saludo para la nueva Junta Directiva, Comité de Damas y concurrentes al acto de parte de sus representados; ensalzó la inmensa labor social que ha realizado el Comité de Defensa en beneficio del mejor desenvolvimiento de la Asociación Canaria; e hizo constar que una más estrecha compenetración entre todos los elementos de la colectividad, y una mayor difusión de los beneficios que la misma otorga a sus asociados, colocarán en un sitial aún más alto del que hoy ocupa a la institución por la que todos luchan con tesón y voluntad.

Habla también el señor Antonio Navarrete de Córdoba, vice-presidente segundo del Comité de Defensa, quien en su carácter de cubano oriundo de las Islas del Archipiélago Canario, hace resaltar con bellas frases la enorme labor creadora de sólidas raigambres de los canarios en Cuba y de la estrecha compenetración que al través de los siglos ha existido entre cubanos y canarios.

Hace el resumen el doctor Padrón. Comienza refiriéndose a la magnífica labor que ha venido rindiendo el doctor Andrés Castañeda, desde la presidencia del Comité de Defensa, y a la elocuencia y brillantez con que ha expresado los detalles de la constitución y desarrollo del mismo. Menciona especialmente las frases del doctor Castañeda en relación a la última sesión de la Asamblea de Representantes y los votos que hiciera por que la armonía reflejada en aquella se convierta en hechos reales. Añadió el doctor Padrón que la derrota del adversario nunca es un éxito; que el triunfo de todos por una inteligencia mutua sí lo es. Encomia el elocuente discurso del doctor Capote de quien dice que con su sensibilidad de poeta ha traído el campo el saludo de los canarios y cubanos que luchan en pro de la Asociación en el interior de la República, dando al acto un sello de familiaridad que recuerda los almuerzos familiares en los hogares canarios.

En el Casino Español hay una Directiva de innegable prestigio

En la junta general de elecciones celebrada últimamente, fué electa por aclamación la única candidatura presentada para la renovación de miembros de la Junta Directiva del «Casino Español de La Habana».

Presidió el acto electoral el vocal designado por la Junta Directiva señor Julio Prado Rodríguez, acompañado de los señores José Alvarez Núñez y Oscar Sigarroa, y los representantes de la candidatura presentada.

Fueron electos para ocupar los respectivos cargos por el término de dos años los señores siguientes: para vicepresidente primero, don Manuel Díaz Granda; para tesorero, señor Domingo Nazábal Larrinaga; y para vocales los señores Pedro Rodríguez Pérez, Enrique Alonso Pujol, Perfecto Díaz Rey, José M. Villamil Fernández, Armando Gil Castellanos, Aurelio Muñoz López, Luis Avello Arranz, Tomás González Faced, Rafael Martínez Bandujo, Máximo Ortiz y de la Fuente, Juan L. Gelabert Barruete, Manuel Andrial Colás, Oscar Loret de Mola, David González Cacheiro, Rafael Casado Romay, Vicente Bayón Caso y Venancio Zabaleta Aramburu.

Como se sabe, el presidente general efectivo lo es don Salvador Soler y Cabezas, cubano meritísimo de quien se esperan actividades ampliamente fecundas en pro de la casa solariega de Prado y Animas, la que él considera como una prolongación de su hogar.

CON MOTIVO DE LOS 15

Debido a que hoy cumple los ansiados quince años la bella señorita Leonor Luege Capellán, las amistades de ésta—muy numerosas y selectas—le ofrecerán hermosa fiesta a las nueve de la noche en el Club Deportivo Tulipán, situado en Falgueras 457, Cerro.

Esta adorable damita es hija de los esposos Leonor Capellán y Aquilino Luege.

Nuestra felicitación para la festejada y sus amantísimos padres.

FIESTAS PROXIMAS

CASINO ESPAÑOL DE LA HABANA: Velada musical el sábado a las nueve p. m. en su palacete de Prado y Animas.

ASOCIACION DE INDUSTRIALES DE TINTORERIA Y LAVANDERIA DE CUBA: Banquete-homenaje a los ex presidentes don Vicente López Seco y José Otero, el domingo a la una p. m. en los jardines de la cervecería Polar.

UNION NACIONAL DE JARDINES: Banquete con motivo de su sexto aniversario, el domingo a las ocho de la noche en los jardines de la cervecería Polar.

ASOCIACION CANARIA: Recibo bailable el miércoles desde las nueve p. m. en sus propios salones de Prado y Neptuno, amenizado por la orquesta de Cheo Belén Puig y el Quinteto de Tomé.

CLUB DEPORTIVO DEL GIRO DE PIELES: Baile social el sábado por la noche en su amplio local de Teniente Rey y Cristo.

CLUB CARIBE: Baile social el sábado por la noche en Infanta y Peñalver, amenizado por la orquesta Riverside y el Septeto Cubano 1932.

CENTRO CASTELLANO: Grandiosa matinée el domingo de 2 a 7 p. m. en sus salones de Dragones y Egido, amenizada por la orquesta de Paulina Alvarez, Casino de la Playa con Miguelito Caldés y la Sonora Matancera.

LICEO DE MEDINA: Baile el domingo desde las 9 p. m. en sus amplios salones de 23 y D, Vedado, amenizado por la Orquesta Gris y el Quinteto de Tomé.

CLUB DEPORTIVO CARMELO: Hermoso baile el domingo por la noche en su espléndida terraza de Línea y 18, Vedado, amenizado por la orquesta Mojica y el Quinteto Barcalés.

ALMENDARES RIVERSIDE: Formidable verbena el domingo de 9 a 4 en sus terrenos y salones de Calzada y 20, Vedado, amenizada por la orquesta Casino de la Playa con Miguelito Valdés y Walfrido de los Reyes, así como por Nengo González y el Septeto Casino.

LICEO DE LA HABANA: Brillante matinée el domingo de 2 a 7 en sus amplios salones de San Lázaro y Blanco, amenizada por la orquesta de Belisario López y el sexteto Gloria Matancera.

FERMIN GARCIA NICOLAS, NUEVO PRESIENTE DEL VALIOSO CLUB «SEYCA»

Dentro del mayor entusiasmo celebró elecciones generales últimamente el prestigioso club «Seyca», integrado por los empleados del formidable establecimiento «El Encanto».

Tras reñida votación fué electa la candidatura «B», en la que figuraban para la presidencia el señor Germán García Nicolás; para la vicepresidencia el señor José Ramón González de la Vega, que ha ocupado cargos importantes en el Centro Asturiano de La Habana; y para la secretaría el joven todo bondad y dinamismo señor Rodolfo Monteagudo, que en este caso ha sido objeto de una elección, lo cual dice mucho a su favor.

En los primeros días del próximo enero tomará posesión la nueva directiva del «Seyca», formada por elementos valiosísimos y entusiastas.

Para ellos, nuestra felicitación efusiva, y la oferta sincera de nuestra cooperación.

SEÑALADA DISTINCION

El Dr. Elpidio Stincer, profesor titular de Anatomía Topográfica de nuestra Universidad, cirujano de prestigio que ha traspasado los límites de nuestras fronteras, ha sido objeto de alta y merecida distinción siendo nombrado Vicepresidente Honorario Americano de la Sección de Anatomía Normal y Patológica del próximo Congreso Pan Americano que habrá de celebrarse en la ciudad de Buenos Aires en 1941.

Nuestra más sincera felicitación al ilustre hombre de ciencia, que tan alto sitúa el nombre de Cuba.

GUADALUPE L. DE DOCAMPO

Con motivo de la festividad de hoy, está de días la distinguida señora Guadalupe de Docampo, esposa amantísima de don Antonio Docampo, buen escritor y jefe de oficina de la Beneficencia Gallega.

Debido a las incontables simpatías que dicha dama ha conquistado por su bondad, recibirá en esta fecha numerosas felicitaciones, a las que se une el cronista la suya, muy sincera.

UN ALICIENTE MAS DEL

Sobre de la Sorpresa

¡ENTRETENIMIENTO Y NEGOCIO!

¡PLACER Y VENTAJAS!

De todo eso disfrutará usted reuniendo los pedazos de los *Rompecabezas* **POLAR** y de los *Rompecabezas* **LA ESTRELLA** que serán distribuídos por el

BUSQUEME EN LA PAGINA 11

Reúna y pegue sobre una hoja de papel de cualquier clase los pedazos de los *Rompecabezas* **POLAR** y de los *Rompecabezas* **LA ESTRELLA** y hará usted un buen negocio.

SOBRE de la SORPRESA

Fáciles, sencillos, originales y lucrativos

Todos los SOBRES DE LA SORPRESA que distribuye el gran diario de la tarde "AVANCE", llevan pedazos de los

Rompecabezas POLAR y LA ESTRELLA

¡ATENCION!

Los Rompecabezas constituyen sólo un aliciente más del SOBRE DE LA SORPRESA; pero lo fundamental, lo maravilloso de este sistema de Propagandas Comerciales, será su lote diario de SORPRESAS DIRECTAS, de las cuales distribuirá, ADEMAS DE LOS ROMPECABEZAS, más de DOS MIL todos los días.

ADEMAS:

Las sorpresas satisfarán todos los gustos, y producirán múltiples emociones. Desde la que es capaz de provocar un obsequio de 5 centavos, hasta la intensísima correspondiente a una Sorpresa de CINCUENTA PESOS.

M.E.C.D. 2016

CRONICA HABANERA

BODA ELEGANTE

MARIA ELENA HOYO.—Una gran boda se celebró el sábado último en la hermosa iglesia parroquial de Arroyo Arenas.

Boda elegante en la que fueron contrayentes dos jóvenes distinguidos: la señorita María Elena Hoyo y Balsa, de fina y dulce belleza y el talentoso médico doctor Alfredo Martínez Caraballosa, perteneciente al «staff» del Consejo Nacional de Tuberculosis.

Para presenciar la ceremonia ,revestida de la mayor brillantez, se trasladó al vecino pueblo una concurrencia en extremo numerosa que invadió completamente la iglesia.

Aparecía aquélla engalanada bellamente.

Se advertía en su gran nave central un adorno floral del mejor gusto, a base de las flores más frescas y más lindas de la estación, que se multiplicaban en el altar, en la barandilla del presbiterio y en la senda de los novios.

Muy linda, recibiendo a su paso felicitaciones innumerables, llegó al altar la señorita Hoyo Balsa.

Su toilette nupcial, de exquisito corte y esmerada confección, procedía del atelier del famoso Ismael Barabeu, llamado sin disputa el mago de las novias.

Era el modelo «Gran Ilusión», creado por Paquín e interpretado por Barabeu en moaré de seda con fidetentos de plata.

Una preciosa coiffure de diamantes sujetaba el velo, de gran caída.

Llevaba entre sus manos el clásico bouquet nupcial.

Lindo ramo confeccionado con lirios del valle y orquídeas, que llegó hasta ella procedente de uno de nuestros principales jardines.

Sembrando de rosas la senda iba la graciosa niña Mercedita Hoyo y Balsa, hermana menor de la novia, que vestía el modelo «Poupee», de terciopelo rosa e incrustaciones de encaje, de la casa Madeleine de París, confeccionado por Bernabeu exquisitamente.

Fueron padrinos de la ceremonia el padre de la novia, el acaudalado hombre de negocios Angel Hoyo y Nazábal y la madre del novio, señora Juana Caraballosa viuda de Martínez.

Testigos: Por ella, el Jefe de la Marina de Guerra Constitucional, coronel Angel Aurelio González; el doctor Félix Pagés, el doctor Aurelio Aballí, decano de la facultad de Medicina; el Secretario de la Presidencia, Enrique Alonso Pujol y el señor Pablo Alvarez de Cañas, cronista social de «El País».

Por él, el coronel Demetrio Despaigne, presidente del Consejo Nacional de Tuberculosis; el doctor Juan Castillo, director del dispensario «Furbush»; el doctor Augusto Benegas y el doctor Adolfo Morgado García.

Un magnífico conjunto de cuerdas bajo la dirección de la señora Blanquita Fernández de Castro de Jardines tuvo a su cargo el programa musical, que fué celebradísimo.

Nuestra felicitación a la enamorada pareja.

NACIMIENTO.—Una linda niña ha venido a colmar de alegrías y satisfacciones el hogar de nuestro querido amigo Alejandro H. de Beche Jr. y de su joven y bella esposa María Clotilde Isoba.

En la Clínica Bustamante, en el Vedado, se encuentra recluída la feliz mamá bajo los cuidados de un eminente y connotado galeno, el doctor Alberto Sánchez de Bustamante, quien una vez más demostró sus grandes conocimientos médicos.

Llegue hasta los esposos de Beche-Isoba nuestra más cordial enhorabuena.

FIESTA BAILABLE.—El próximo viernes, se celebrará una gran fiesta bailable en los salones del «Ruxton Academy», en el Vedado, de nueve de la noche y una y media de la madrugada.

Será amenizada por la orquesta «Casino de la Playa».

Y a la misma podrán asistir todas las personas que lo deseen mediante el pago de un peso, que costará la papeleta antes del viernes, o peso y medio que costará a la entrada del baile.

Fiesta formal para la que hay gran entusiasmo entre nuestra juventud elegante.

NUESTRA SEÑORA DE GUADALUPE.—Está de días en la festividad de hoy, Nuestra Señora de Guadalupe, este grupo de damas:

Guadalupe Villamil, respetable y distinguida esposa del señor Secundino Baños, prestigioso miembro de la Colonia Española.

Chona Martínez, la joven y gentil señora de José Luis Goizueta, tan querida en nuestra mejor sociedad.

Lupe Cosio de Macau.

Y por último las señoritas Guadalupe López, Guadalupe Gómez y la encantadora Lupe Zúñiga y Reyes, tan celebrada en sociedad.

EN SU SANTO

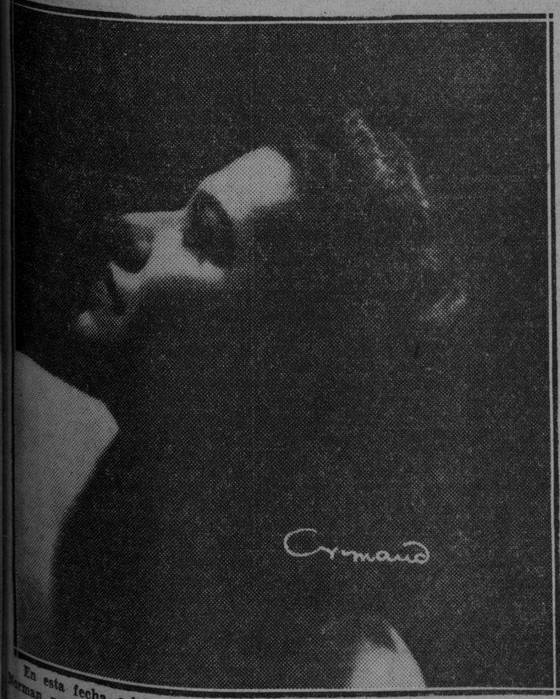

En esta fecha celebra su santo la interesante señorita Lupe Fuente Hernández, perteneciente a una estimada familia de esta sociedad. Un día muy feliz le deseamos.

EN «EL ENCANTO».—Para hoy martes, así como para mañana miércoles, anuncia la gran tienda «El Encanto», de San Rafael y Galiano, una interesante exposición de modas.

Se llevará a cabo, ambos días, de once y media de la mañana a cuatro a cinco y media de la tarde en los espaciosos y elegantes salones del tercer piso, donde se congregará la más distinguida representación femenina.

Lindos vestidos de comida, cocktail y noche, preciosos adornos de cabeza, pieles, capas de plumas, etc., acabados de llegar a «El Encanto» expresamente para las fiestas de Pascuas, desfilarán ante la concurrencia realzados por modelos vivientes.

Será un desfile encantador.

SANS SOUCI.— La temporada invernal ha empezado con grandes bodas y fiestas.

El sábado fué Sans Souci sitio de encantadora reunión del mundo habanero, y después de la boda Govea-Tarafa, acudió al aristocrático restaurant campestre una concurrencia numerosísima.

Todas las mesas del salón y también las de la terraza, no obstante la fría temperatura reinante, se vieron ocupadas.

Muy aplaudida fué la pareja norteamericana formada por la bella, agil y fina bailarina Daryl y su compañero Dale.

También la bailarina española Adelina Durán y la pareja formada por Epidio y Margot, se hicieron aplaudir en sus bailes.

Tocó la orquesta de los hermanos Palau, y el popular «Bienvenido y su conjunto».

Citaremos los parties en donde se destacaba el del señor Carlos Govea y su señora Olive Smythe, en el cual se brindó con champagne por la felicidad de sus hijos que habían contraído matrimonio en la iglesia de la Catedral.

Figuraban en este party en torno de los esposos Govea-Smythe, el senador Miguel Calvo Tarafa y señora Sara Vianello, el doctor Eneas Freyre y señora Manana Aguilera, el señor Luis N. Santeiro y señora Mercedes Crusellas, el señor Ramón Larrea y señora Gloria Vergara, el señor Alberto R. Ruiz, y señora Conchita Toraya, el señor Fernando J. Cancio y señora Teresina Rubio, el señor Leonardo del Monte y Miss Betty James, el señor Oswaldo Lombard y Miss Tonnie Root, el señor Fernando Villapol y señora Laura Tarafa, la señora Nena Ferrer, el doctor A. García de la Torre, y Mrs Blanche Baily.

Otra mesa del joven matrimonio Miguel Tarafa y Chiquitica Aspiazu, que contaba entre sus invitados al señor Antonio Tarafa y Alicia Mendoza, la señora Edelmira Sampedro, el señor Ignacio Calvo y señora Mirta Vieta, el señor Laín Calvo y señora, el señor Pablo Mendoza, la señora Nena Azpiazu, el señor Raúl Fowler y la señorita Fifí Tarafa, con el joven Eutimio Falla. El Ministro de Italia, Excmo, Señor Giovanni Persico, tenía invitado a su mesa al consejero Comercial del Brasil y señora Morena Teisses de Sarmanho, la señora Anita Sánchez Agramonte viuda de Longa, las señoritas Lillian Cordovés, Loly Bravo y Angelita Longa y a los señores Emilio Sánchez, Armando Pessino y F. Garcentain.

El doctor Viriato Gutiérrez y señora Lala Falla en otra mesita.

Con los esposos Jorge Alfredo Belt y Alicia de Cárdenas, se reunían Joaquín Viñals, y señora Mercy Taquechel.

Con el señor Tomás H. Gato y su gentil señora Alina Freyre se hallaban reunidos la señorita Alina Johnson y Pancho Juarrero.

Con el señor Ramón Crusellas y señora Marietta Galindo, estaban el señor Paco Gómez y Ana María Sánchez Crusellas.

Cuatro parejitas en otra mesa: Hispana Pita y Luis Santeiro, Antonina Alonso y Jorge Vieites, Amalia del Valle y Nicolás Pita y Lolo Suero y Manolo de la Cruz.

El simpático abogado, Frank Fernández Espinosa y su señora Nenita Herrera con dos matrimonios en su mesa: el señor Alan Collazo y señora Beba Rosainz y Manolo Velasco y señora Elena Rosainz.

El señor Alan B. Bailey, y señora María Mendoza, con la señorita Fifí Roberts y el señor José F. Pimentel.

Otro party del señor Alfredo Botet y señora Fabiola de Arriba, con el señor Miguel Xiqués y señora y el señor Francisco Gómez Marrero, subcretario del Trabajo y señora Mercedes Morales Robelín.

Otra mesa con el señor Augusto Maxwell y señora Silvia Vieites, y el señor Carlos M. Calvet con su esposa Macusa S. de Calvet.

Los esposos Francisco Flores y Virginia Alvarez con el señor Juan Menéndez y señora Aurorina Menéndez. Jesús de los Heros y Lourdes Hurtado de Mendoza, Antonio Jover y Josefina Hurtado de Mendoza y Ramon Cuervo y Cándida Menéndez.

En otra mesita el señor Alfredo Hernández y su señora Dolores Poey, con el doctor Carlos Falla y señora Julia Sanguily y el señor Chago Barraqué y su esposa Clara Sampedro

La señora Nena Isabel Salcedo de Ribas, chaperoneando estas parejas: Anita Ayala y Mario Milián, Carmelina de Ribas y Oscar Hernández y Gloria de Ribas y Manolo Ayala.

Con el querido compañero Ignacio Rivero, y su bella esposa Ada Soravilla se reunían en otra mesita el señor Joaquín Aristigueta, y su señora Leonor Soliño, la señora Malula Rivero de Scull, la señorita Paulina Adriansens y el joven Rodolfo Soliño.

El señor Charles Mendiola y señora Josefina Knight en otro party con dos parejitas Bebita Knight y Manuel R. Morales Coello y Albertina O-Farrill y Manolo Díaz.

La señora Carmen Díaz, con su hija Carmen Bernárdez y el joven Juan O. Oyarzun.

El Presidente de la Corporación del Turismo, señor José Cidre, se halla en otra mesa con Mr. and Mrs. Perkins y la señorita Luisa D. Moreno y Ofelia del Río.

El señor Carlos Cano con su esposa Gilda Rivas.

Dos parejitas en otra mesa: Olga Hinze y José Luis Cabarrocas y Delia Cabarrocas y Guilermo Torroella.

La señora Margarita Beneján de Rodríguez chaperoneando estas dos parejas: Margot Rodríguez y Felipe Silva y Chiquitica Ross y Ramón Ochoa.

Las señoras Edelmira Robato viuda de Sampedro y Totó M. viuda de Sampedro, con el señor José Gómez Mena y señora Elizarda Sampedro, la señorita Lolo Vinent y el joven Eugenio Mañach.

El señor Luis E. Aizcorbe y señora Ana Díez, con el señor F. A. Rovirosa y señora.

En otra mesita se reunían animadamente dos parejitas: Eva de Lejarza y doctor Aurelio Padrón y Nena Elerandi y Gustavo Betancourt y la señora Luisa R. viuda de Aragón.

Otro party con dos parejitas: Cuquita Martínez y Claudio Remírez y Elena Alvarez y Monín Caballero.

El doctor René Acevedo y señora Mercedes Saez, se reunían en una mesa con los esposos Tino Montalvo y Gardenia Escalera y Rodrigo Vigil e Isabel González.

Otro party con el señor Julio Cervantes y su señora Silvia S. de Cervantes, doctor Jesús Tejera y señora Ofelia Cervantes y dos parejitas: Hortensia Tejera y Juan Manuel Zárraga y Ofelia Tejera y Roberto Pérez Echemendía.

El señor Manuel M. Suárez y su señora Aimee Mendizábal en un party con el doctor Rafael Martínez Prieto y la señorita Lourdes Ramos Izquierdo.

El joven Fernando A. Cancio y su señora con el doctor Jorge Barroso y señora.

La señora Olga Moenck de Rock con dos parejitas: Adriana Moenck y Héctor Recio y Marta Moenck y Bernardo Caravito.

El señor Pelayo Fernández y su señora María Menéndez, con el señor Rafael del Cerro y su señora María Teresa Echevarría y el doctor Pedro Fernández Fierro y su señora Nené Mendizábal.

Cuatro simpáticas parejitas en otro party: Beba González y Alvaro Barrera, Teté González y Luis Gottardi, Angélica González y Eugenio Galdós y Eugenia González y Alfredo León.

Otro party en donde estaban el señor Manolo Crespo y su señora Esther Morales, y estas tres parejitas: Elvira Rodríguez Alegre y Mariano Martínez, Esperanza Rodríguez Alegre y Luis Soria y Carmelina Escarza y Mario Núñez de Villavicencio.

El señor Antonio Rexach y señora.

Y en otra mesita la señora Juanita Alcoz de la Torre, Micho de la Torre y Orlando Aramburu.

BODAS DEL MES.—Para el próximo día 15 está concertada en la iglesia parroquial del Vedado la boda de la bellísima señorita Josefina Montero y Elizalde con el caballeroso joven Alberto Recio.

Boda elegante que marcará una página brillante en el capítulo nupcial del mes.

Dicha ceremonia se llevará a cabo a las seis de la tarde.

Tema para la crónica.

La señorita Montero fué objeto ayer, de un simpático homenaje.

Nos referimos al almuerzo de despedida de soltera que le ofrecieron sus amigas en el Habana Yacht Club.

Resultó animadísimo.

Allí se encontraban, entre las señoras, Carmen Herminia Carranza de Maruri, Sylvia Laredo de Martínez Aparicio, Tina Arias viuda de Toledo, Conchita Ledón de Alfonso, Hilda Miklos de Rodríguez, Cuchuca Barraqué de Martínez y Cuca Alvarez de Hevia.

Emma Recio de Cowley.

Hilda Pita de Montero, Dinorah de Cárdenas de Pérez Abreu, Hortensia Tarafa de Rodríguez, Teresa María Cancio de Cancio. Margot Toledo de Carrillo, Josefina Cowley de Mieres.

Martha Díez Muro.

Y la señora de Morera.

Entre las señoritas, Nenita Giraud, Antolina de Cárdenas, Ofelia Casas, Angeles Montero, Nice Montero, Graciella Gutiérrez Montero, Bertha Recio, Sylvia Montero, Chiqui Santamaría, Olga Arango, Yolanda Recio y la encantadora Carmita Montero, hermana de la novia.

EL HOMENAJE AL DR. AROSTEGUI.—En el Salón de Actos de la Academia de Ciencias se llevó a cabo en la noche del sábado último, con una extraordinaria concurrencia, el homenaje al doctor Gonzalo Aróstegui y del Castillo, con motivo de haber cumplido recientemente los ochenta años.

Organizado fué el solemne y brillante acto por la Academia de Ciencias Médicas, Físicas y Naturales; por la Sociedad de Estudios Clínicos y por la Sociedad Cubana de Pediatría, participando del mismo las más destacadas figuras de la medicina, la intelectualidad, así como del mundo oficial, diplomático y social.

Hicieron uso de la palabra tres grandes figuras de la medicina cubana, el doctor José A. Presno, presidente de la Academia de Ciencias, que leyó un magnífico trabajo titulado: «La vida académica y profesional del doctor Gonzalo Aróstegui»; el doctor José Bisbé, presidente de la Sociedad de Estudios Clínicos, que dió a conocer un bello trabajo sobre «El doctor Aróstegui como clínico» y por último, el doctor Clemente Inclán, presidente de la Sociedad de Pediatría, que se refirió a la personalidad del doctor Aróstegui como pediatra.

Por último hizo uso de la palabra, vivamente emocionado, para contestar los discursos y agradecer el homenaje, el doctor Gonzalo Aróstegui, que recibió una valiosa medalla dedicada a él por las tres entidades mencionadas.

Fué un homenaje digno del ilustre médico que tan querido es en todos nuestros círculos sociales.

Lo felicitamos.

CUMPLEAÑOS.—Hoy celebra su cumpleaños, trece años de edad, la monísima «jeune fille» Lily Torres y Díaz, hija de los esposos Leopoldo Torres y María Teresa Díaz.

Muchas felicidades le deseamos.

EN SUS DIAS.—El doctor Dámaso Pasalodos, registrador de la Propiedad del Mediodía, y su hijo, el doctor Dámaso Pasalodos y Febles, también registrador de la Propiedad, estuvieron de día en la festividad de ayer.

Para los señores de Pasalodos transcurrió la fecha entre halagos y congratulaciones múltiples de sus amistades.

Reciban un saludo del cronista.

DEL BRIDGE PARTY.—Aumenta por día el entusiasmo para el bridge party que a beneficio de los pobres del barrio de «Las Yaguas», vienen organizando las encantadoras señoritas Lydia Menocal, Helena Maciá, Irene Pagliery, Sylvia Linares y Gloria Garmendia.

Este bridge party estaba señalado para el día 22 del corriente, habiendo sido anticipado para el día 19.

Se celebrará en el hotel «Nacional», rodeado de múltiples alicientes para los jugadores, entre ellos y muy principalmente, una serie de regalos hechos por conocidas firmas comerciales para ser sorteados entre la concurrencia.

En próxima nota ofreceremos la relación.

LOS QUE REGRESAN.—Acompañados de sus respectivas esposas han regresado el sábado último a nuestra capital el doctor Ramos Martinón y el señor Francisco Menéndez Arias.

El doctor Ramos Martinón, conocido médico, aprovechó su estancia en los Estados Unidos para visitar hospitales y otras instituciones médicas.

Ya se ha reintegrado a su consulta.

Sépase así.

Luis DE POSADA.

CLAUSURADA LA BELLA EXPOSICION ITALIANA DE GRABADOS

El domingo por la noche quedó clausurada en el Círculo de Bellas Artes, la Exposición Italiana de Grabados, siendo presidido el acto por S. E. Giovanni Pérsico, Ministro de Italia, el Presidente del Círculo. Mtro. Joaquín Rodríguez Lanza, el doctor José María Chacón y Calvo, y el Dr. Mariano Grassi. La casa de los artistas cubanos se vió invadida por numeroso y selecto público ávido de admirar por última vez la valiosa colección de aguasfuertes, xilografías y litografías de artistas de las distintas regiones italianas. El Mtro. Rodríguez Lanza, en su carácter de Presidente del Círculo, pronunció sentidas frases destacando la significación que para el acervo cultural de nuestro país ha tenido esta Exposición que por iniciativa del Excmo. Sr. Ministro de Italia calorizara el Círculo de Bellas Artes. A continuación S. E. Giovanni Pérsico, Ministro de Italia, expresó su agradecimiento por la hospitalidad hallada en la casa de los artistas cubanos y su fe en la labor que, como diplomático acreditado en Cuba, se ha impuesto de estrechar las relaciones artísticas de Cuba con el Gobierno que representa, anticipando la posibilidad, en vista del éxito de la presente exhibición, de lograr el envío a Cuba de otra valiosa colección de obras de diversos géneros y de arte contemporáneo.

Durante el decurso de esta Exposición, se han hecho por distinguidas personalidades adquisiciones de obras, entre ellas, el Príncipe de Ruspoli, que adquirió cinco obras; la señora Celia Velasco que separó cuatro, Ivan Gundrum, seis, y señora Madonna, señora de González, Luisa Carona, Lina C. de Boada, doctor José María Chacón y Calvo, América Rodríguez, José Rivero Muñiz; S. S. El Encargado de Negocios del Japón, y Enrique Caravia. El Círculo de Bellas Artes, ruega a las personas anteriormente citadas se sirvan pasar por la Legación de Italia, para que recojan sus obras.

VEHICULOS CIRCULADOS

Por transitar con exceso de velocidad, ayer fueron circulados por la policía, los vehículos siguientes:

Primera Estación: 75466.

Quinta Estación: 67747.

Séptima estación: 76407 y ómnibus 291.

E.C.D. 2016

EN LAS GUERRAS SE HACE NECESARIO LUCHAR A TODA COSTA POR TENER SANOS A LOS SOLDADOS

CARDENENSES

AMOR, EN TRONO DE AMOR

La gran boda del sábado en Varadero

Bello alborear de diciembre.
Dulce prólogo nupcial.

Amor en trono de amor, esa gran boda de la noche del sábado último, allá en ese Varadero de mis inspiraciones, que sirvió de marco a la consagración de santos ideales, de caras ilusiones, forjadas en esa misma Playa Azul de los ensueños por la interesante Otilia Silva y Giquel, la joyita del «Kawama Beach Club», las románticas posesiones del largo del Coronel Eugenio Silva y el caballeroso amigo Diego Jiménez y Cadenas.

Corazones ya unidos.

En flamante noche de diciembre.

Almas ya selladas por la sanción de los hombres en nombre de la Ley, por las frases sacrosantas del sacerdote en nombre de Dios, máximo Juez del Universo y Otilia y Diego sintieron l emoción de las cosas sublimes al unir sus vidas en el mismo escenario que les dió calor al desarrollo de su idilio.

Varadero!

El Varadero Azul de los Poemas!

La playa maravillosa en cuyas aguas vienen a beber el néctar de la vida. las delicias del amor, la mayoría de los que se casan, fué el trono que vió casar a Otilia Silva y Giquel, la «Miss Varadero» de ayer y a Diego Jiménez y Cadenas.

Joven pareja.

Tan joven como tan feliz.

«Kawama Beach Club», ese rincón paradisíaco que el coronel Eugenio Silva levantara y formara con su dinamismo y sus arrestos, fué en horas de la mañana del sábado, el lugar de la ceremonia notarial en la que actuara el prestigio y caballeroso letrado doctor Ernesto Castro Larrieu, el legítimo heredero de aquel caballero sin tacha que se llamó el doctor Ernesto Juan Castro.

Fué en familia esa boda.

En ambiente hogareño.

Firmaron como testigos por la novia los señores Evelio Giquel, su querido tío; Luis Estévez, Edgar Carrillo, mi cariñoso y buen amigo; y José Jenkins, otro amigo de todo mi afecto y por el novio los señores Emilio Cadenas, doctor Arturo Aballí. Jorge Silva y Milosch Djermanovitch.

Siguió al acto un almuerzo íntimo.

En el lujoso comedor de Kawama.

La boda religiosa señalada para por la noche tuvo por marco la bonita Iglesia «Santa Elvira», de Varadero, que después de su construcción se abría por vez primera para un acto de esa índole y que cuánto hubieran gozado si la hubieran contemplado esa noche, la que fué alma máter de su realidad, la distinguida dama señora Chicha Sánchez viuda de Sánchez y quien trazó sus planos y puso en su construcción todo el talento de su profesión y toda su fe de católico. el arquitecto señor Emilio de Soto. amigo de todo mi aprecio y distinción.

Era un ascua de luz.

Ese templo varaderista.

Potentes reflectores derramaban torrentes de luz sobre su fachada y en su interior era una maravilla su decorado floral que fué obra para orgullo de Cárdenas, de un jardín cardenense cuyo nombre ya goza de fama :el jardín Jenkins, que en homenaje a los novios, hizo de aquella iglesia un edén fascinador.

Flores y más flores.

Con profusión de luces.

Un artístico sendero se trazaba desde la puerta de entrada hasta el regio altar, todo de mármol, de la Iglesia «Santa Elvira» y un fantástico tapizado servía de fondo a ese lugar donde se venera la Virgen de la Asunción, Patrona de Varadero, predominando en ese decorado los gladiolos, los lirios del valle y las más hermosas arecas con que cuenta el renombrado jardín «Jenkins».

La concurrencia poca pero selecta.

No se cursaron invitaciones.

Un sello de rigurosa intimidad tenía el acto, exigido por el reciente luto del novio, pero no por ello la ceremonia nupcial dejó de tener la solemnidad de los grandes acontecimientos, la belleza que encierra la poesía, cuando la poesía son madrigales de oro, surgidos de lira armoniosa.

Y llegó el instante de emoción.

La llegada de la novia.

En aquel ambiente de dulces aromas. de himnos de ángeles y de cantos de ruiseñores se lanzaron las notas conmovedoras de la Marcha Nupcial de Mendelssohn, y Otilia Silva y Giquel, radiante como un sol aparecía en el templo de brazo de su querido padre el Coronel Eugenio Silva, que vestido de frac, reflejaba su satisfacción de ver casar su última hija.

Ideal novia!

Bellísima Otilia.

Su traje, modelo de Alix, procedía del departamento francés de los señores Sánchez y Araoz, de La Habana, y era de persey drapeado, confección acabada bajo la dirección de la admirada María Luisa Menocal.

La tiara de brillantes.

Y el velo de tul.

En el pecho llevaba tan inspiradora novia una cruz de brillantes, joya antigua, recuerdo amoroso de familia de esa rama de los Silva y Giquel.

El ramo otro primor.

Era de «El Fénix», de La Habana.

Modelo insuperable, todo de lirios del valle, aprisionados por finísimas cintas de seda que caían con gracia y estilo en las manos de la desposada.

La ceremonia hermosa.

Con el «Ave María», de Shubert.

Mientras leía el R. P. Ricardo Saz la sagrada Epístola de San Pablo, del armonium arrancaba notas musicales la señorita Otilia Anzola y las voces melodiosas de la preciosa Lily Batet y la gentil Margot Blanco, las triunfadoras cubanitas, ponían en esa noche nupcial un tinte rosa, de arrobadores encantos...

El silencio era absoluto.

En cuadro tan bello.

Apadrinaron la ceremonia el Coronel Eugenio Silva, padre de la novia y Presidente del Rotary Club de Cárdenas y la señora Josefina Cadenas viuda de Jiménez, madre del novio y como testigos firmaron por ella: los señores doctor Sergio Giquel, Leonardo Morales, Porfirio Franca y Julio Cadenas y por él: los señores Eugenio Silva, Jr.; Manolo Cadenas, Guido Conill y Enrique Jiménez.

Del templo a Kawama.

Los íntimos y familiares.

Para completar esta reseña daré algunos nombres de la concurrencia femenina que asistió a esta boda elegante.

Un grupo de damas.

En primer término.

La, gentilísima y bella Julieta Cadenas de Silva, la interesante esposa de Eugenio Silva, Jr.; Olga Silva de Carrillo, la dulce esposa de mi querido amigo Edgar Carrillo; Ofelia Silva de Le Blanc, que acaba de llegar del Norte donde reside ahora; Silvia Pedroso de Silvia, Dolores Echevarría viuda de Giquel, María Angulo, Pepa Echarte de Franca, Angelita Echarte, Mina Adams de Cadenas, Chalía Cadenas de Djermanovitch, Sara Jiménez de Conill, Josefina Jiménez, la interesante Nina Gómez de Freyre Bebé Vinent de Mendoza, la elegante y distinguida esposa de mi querido amigo el siempre cordial y cumplidísimo ingeniero Mario Mendoza, Emilia Aguilera de Jhonson. Serafina Lastra de Giquel, Margarita Curbelo de Giquel, Elda Cadenas, Elena Franca, Marta Alvarez Tabío de Franca, Estela Zapico de Mayato.

Acompañadas de un caballero tan gentil y tan fino como mi prestigioso Mr. Paul Edwards, el apoderado de los intereses del multimillonario Dupont, en las Peñas de Hicacos, las gentiles damas Mrs. Renday y Mrs. Seppman; señora de Cadwell, Silvia B. de Rosell, Nena Aguilera de Estévez, Cuca Villalba de Pedroso, Cristina Mendoza, Magdelina Menocal, Alicia Morales, Isis Ortiz, Chuchi Larrieu, Anita Caldwell de Aizcorbe, señoritas Anzola, Lily Batet y Margot Blanco, las bellas compatriotas y amigas Nena López de Amador, Panchita González de Díaz, Merceditas Castro de Arias, Elvira Tejera de Ruiz, señorita Tejera, viuda de Litzgman, Cuca Argüelles, la blonda y angelical Maggie Castro, la preciosa Merceditas Alcebo y muchas más que no puedo recordar.

Los novios fueron de viaje.

Rumbo a la Capital.

De allí seguirán a Miami, la ciudad mágica floridiana, para más tarde de regresar a Kawama Beach Club donde fijarán su residencia.

Kawama, cuna de sus amores!

Kawama, romántica y dulce!

A medianoche dejé las posesiones del lago para volver a la ciudad y cuando el auto me traía me llevaba en mis oídos los ecos musicales de las guitarras y las gargantas privilegiadas de Lily Batet y Margot Blanco que cantaban al amor en el trono del amor, en noche inefable de nupcias que selló para siempre las almas de Otilia Silva y Diego Jiménez.

Almas que ya van juntas.

En pos de sendas rosas.

El doctor Alejandro Neyra

Estuvo grave el sábado.

El respetable caballero.

Un mal inesperado que llevó la intranquilidad a esa mansión de la Avenida Central de los Neyra Gou, atacó al doctor Alejandro Neyra Rangel, que tuvo la vida en un hilo.

Venció la Ciencia.

Triunfaron los esfuerzos.

Atendido rápidamente por notables galenos entre ellos el doctor Pedro J. Sierra, que tanto se destaca en su carrera, logró rebasar la crisis del prestigioso enfermo a las pocas horas.

Continúa mejorando.

Así lo he sabido.

En la noche del sábado cuando fui a interesarme por el estado del doctor Neyra se hallaban en su residencia reunidos todos los suyos, entre ellos el Presidente del Senado doctor Santiago Verdeja Neyra, el doctor Octavio Verdeja Neyra, el Alcalde Municipal de Cárdenas señor Adolfo Hernández Escalada y el congresista doctor Alejandro Neyra y Gou así como la señorita Virginita Neyra, mi gentil amiga, hija del doctor Neyra Rangel, que adorando en su padre estaba a su lado atenta a todos los cuidados.

Restablézcase el doctor Neyra.

Lo deseo vivamente.

Francisco González Bacallao

HAN SIDO DEPORTADOS EN EL VAPOR CUBA DOS INDIVIDUOS QUE FUERON A LOS E. UNIDOS

Regresaron tres delegados médicos cubanos de un Congreso en Jacksonville. Probada la nueva lancha para el transporte de artilleros. Llegaron cuatro barcos con pasaje y carga

De la vía aérea

Con 55 pasajeros en total llegaron ayer al aeropuerto del Arsenal, procedentes de Miami, los aviones de la Pan American Airways Inc., marcados con los números NC-80-V y NC-15,376, los cuales regresaron ayer mismo al puerto de procedencia conduciendo pasajeros y correspondencia pública.

Llegaron en las expresadas aeronaves mister Frank D. Mahoney, presidente de la Compañía Cubana de Electricidad; el policía americano Howard J. Smith, el doctor César Sotolongo, Olga Sotolongo, el policía americano Walter Townsend y señora.

El Secretario de Defensa, doctor Domingo S. Ramos, el doctor Gaspar Agramonte y el señor Carlos Martín, que asistieron a un Congreso Médico celebrado en Jacksonville. Fueron recibidos por el Secretario de Sanidad doctor Moya, el doctor Carlos J. Finlay y otros profesionales.

Los ferrocarrileros japoneses señores Hisanobu Fujiwuara y Tatuiti Nakai, el primero radicado en Tokío y el segundo en New York; Virginia Carrison, Hermán Friedman, Eduardo Bravo, el Reverendo Padre Antonio Galán, de la Compañía de Jesús; el doctor Arturo Mañas, la señora María Luisa L. Camargo, Marquesa de Revilla de Camargo e hija María Luisa y otros.

Por esta vía salieron los señores: Frank D. Basler, Arcadio Pérez, el médico cubano doctor Alfredo Rodríguez, el abogado cubano doctor Juan Montalvo y señora, María Valdés, Harry F. Smith, Timothy Hall, Percy Crosby, el actor americano Donald Condon, John St. John, Aída L. Rodríguez y otros hasta el número de 47.

El «Munargo»

A la consignación del señor Federico Casteleiro, conocido naviero de esta capital, arribó ayer tarde a la Habana, procedente de New York vía Nassau y Miami, el vapor americano «Munargo», de la Munargo Line S. S. Co., que trajo carga general y trece pasajeros con destino a este puerto así como 40 excursionistas que regresarán en el mismo barco al puerto de procedencia.

Para la Habana llegaron en el «Munargo», que fué atracado a los muelles de la Compañía de Almacenes de la Habana, los señores: Vincent O-Sullivan, Francisco Suárez, Enrique Valiente, Ricardo Vidal, la profesora española señorita Ella Seoane, el marinero americano Harold Johnson y otros.

El «Santa Marta»

Con carga general y 13 pasajeros para la Habana, así como carga y 22 pasajeros en tránsito para Centro América, arribó ayer al medio día, procedente de New Orleans, el vapor americano «Santa Marta», de la Gran Flota Blanca, que siguió viaje anoche mismo después de terminar sus operaciones en este puerto.

Llegaron en este barco blanco los señores Jáimes Antill, ingeniero americano, la artista Pilar Arcos, el ingeniero James Jenkins y señora, la estudiante Olga López, Camilo Tassin y otros.

En tránsito viaja un grupo de turistas norteamericanos.

El «City of Newport News»

Procedente de Los Angeles, California, y escalas, llegó ayer mañana en ruta a New York, hacia donde continuó viaje ayer mismo por la tarde, el vapor americano «City of Newport News», que trajo carga general y 21 pasajeros, siendo éstos el militar cubano señor José Larrubia y Ortiz el comerciante William Gullenward y su esposa.

Entre los pasajeros en tránsito figuran el comerciante colombiano Luis Aguirre, a quien acompañan su esposa e hijo Jorge, siendo los restantes turistas.

El «Cuba»

El vapor americano «Cuba», correo de la Peninsular y Occidental S. S. Co., arribó ayer tarde procedente de Tampa, vía Key West, con carga general y 70 pasajeros, entre los que se encuentran 25 artistas rusos, argentinos y checoeslovacos que integran un conjunto artístico musical que actuará en la sociedad Pro Arte Musical de la Habana.

Llegaron también el jockey Charles Rosengarden, el agente de vapores Charles B. Fenton, radicado en Cristóbal, Panamá, a quien acompaña su esposa; el señor Gilberto Z. Betancourt y familia, John A. Wilde, John B. Fower, Francisco Vidal, Alfonso Menéndez, Fernanda Rodríguez y otros.

Deportados por las autoridades de Inmigración de los Estados Unidos, a cuyo territorio fueron como polizontes, llegaron en el «Cuba», Enrique Moynelo y Raoul Coutin Rodríguez.

El «Talamanca»

En viaje directo desde New York arribará esta tarde a las cuatro en su viaje de itinerario, el turbo-eléctrico americano «Talamanca», de la Gran Flota Blanca, que trae carga general y 9 pasajeros para la Habana, así como una grupo de excursionistas en tránsito que harán el viaje redondo en dicho buque.

El doctor Núñez Portuondo

En el «Talamanca» es esperado en su viaje de regreso a esta capital el doctor Ricardo Núñez Portuondo, al que le será tributado un cordial recibimiento por la clase médica cubana.

El «Monterrey»

En ruta a Progreso y Veracruz llegará hoy por la mañana, procedente de New York, el vapor americano «Monterrey», de la Ward Line, que trae 125 toneladas de carga y 24 pasajeros para la Habana, así como carga y 37 pasajeros en tránsito para los referidos puertos mexicanos.

Dos barcos suecos

Aun cuando sus consignatarios señores Lykes Bros y Co., no tienen noticias sobre la fecha exacta de su llegada a la Habana, próximamente arribarán a nuestro puerto, procedentes de Suecia y con carga general, los vapores «Stureholm» y «Brahaholm», de bandera sueca.

Otros barcos que se esperan

Hoy son esperados los ferries americanos, el «Estrada Palma» y el «Seatrain New Orleans», que procecen de Port Everglades y New Orleans, respectivamente, conduciendo carga general.

Mañana llegará, además del «Florida», que viene de Miami en su viaje regular, con carga general y pasajeros, el vapor hondureño «Castilla», de la Gran Flota Blanca, que tomará en la Habana un cargamento de frutos cubanos que conducirá a New York.

El «Signe»

Con carga de carbón tomó puerto anoche el vapor «Signe», que viene a la consignación del señor Federico Casteleiro.

Las salidas

Durante el día de ayer salieron los siguientes barcos: «Rufina», para Curazao»; «City of Newport News», para New York», y «Santa Marta», para Cristóbal.

La recaudación

La Aduana de la Habana recaudó ayer $71,137.30.

Nueva lancha para la Artillería

El Coronel Tabernilla, Jefe de la Cabaña, estuvo ayer tarde haciendo viajes de pruebas por el interior de la bahía en la nueva lancha adquirida para el transporte desde la capital a dicho distrito militar, de los miembros del Ejército Constitucional destacados en esa fortaleza.

La expresada embarcación, que tiene 46 pies de eslora y asientos con capacidad para 88 personas, fué construída en el río Almendares, esperándose que en fecha próxima sea puesta en servicio.

GUANABACOA AL DIA

El natalicio de Pepe Antonio

El Club Rotario de Guanabacoa en colaboración con la organización de exploradores de Cuba, realizó ayer distintos actos conmemorativos del 235o. aniversario del nacimiento del valiente guerrillero guanabacoense el inmortal José Antonio Gómez Bullones, más conocido por Pepe Antonio.

Los referidos actos resultaron extraordinariamente brillantísimos y fueron un fiel exponente de lo que significa para la Villa de las Lomas la figura simpática y atrayente del héroe legendario que supo con valentía y denuedo resistir en épocas pretéritas la rujante invasión que hicieran a nuestras costas las tropas inglesas comandadas por Lord Albemarle.

A las nueve de la mañana hicieron su aparición en los pintorescos jardines de «La Cotorra» los entusiastas exploradores de Regla, instalando su campamento en lo alto de la loma.

Y a las diez se ofreció una misa en la capillita allí existente oficiando el Rev. P. Dr. Florencio García de la comunidad de la Merced, descendiente directo de Pepe Antonio y a la cual asistió con devota religiosidad una numerosa y selecta concurrencia; durante el Santo Sacrificio el P. García entonó un bello canto a la Fe que es la fuerza motriz capaz de realizar todas las obras grandes que en el mundo pueden llevarse a cabo y que fué la misma que impulsó a Pepe Antonio Gómez en sus magníficas hazañas guerreras.

A continuación de la Misa los asistentes se dispusieron mediante una simpática ceremonia, a sembrar un árbol en aquellos hermosos pasajes como recuerdo de admiración hacia la memoria inolvidable de Pepe Antonio Gómez, haciendo uso de la palabra el doctor Raúl de Cárdenas, Representante a la Cámara, descendiente también del ilustre guanabacoense quien tejió maravillosamente una pieza oratoria haciendo resaltar lo que significaba para Guanabacoa la figura del genial guerrero que supo conquistarse las simpatías de su pueblo.

Una vez terminado este hermoso acto los exploradores efectuaron una marcha dirigiéndose hacia el derruído Ayuntamiento para dejar colocada bajo la lápida que allí se encuentra, una hermosa corona de flores naturales como la mejor ofrenda de la juventud de hoy a aquel símbolo ejemplar de la juventud de ayer.

De regreso a los manantiales de «La Cotorra» se llevó a cabo en uno de los salones del feudo de Don Claudio Conde, una interesante sesión rotaria en la que fué servido un exquisito almuerzo criollo condimentado por los propios exploradores y al que le hicieron los debidos honores los siguientes comensales: Dr. Carlos Gárate Bru, Gobernador del Distrito 25 de Rotary International; Presbítero Dr. Florencio García, Dr. Raúl de Cárdenas, Mariano Blanco Quintero, Dr. Magdaleno Chils, Alejandro Pérez y Pérez, Dr. José Pérez Cubillas y señora, María Antonia Carballeira de Blanco, Dr. Luis Machado, José Parajón, Claudio Conde, Octavio Cabrera, Mr. Wheeler y señora, señora de Valera, Elpidio de la Guardia, Valerio Presmanes y señora, Segundo Presmanes, Eulogio González y señora, Dr. José A. Mahy, Enrique Valera, Oscar G Poey, Eulogio González y señora Dr. Gustavo Pérez Abreu y señorr, Marcelo Armida, Casimiro Alvarez, señoritas Mercedes, Virginia e Isabel Presmanes, Rolando Rodríguez, Dr. Gabriel Mencebo, José Cubero, Lorenzo Pagés, Orlando Bajos Blanco, Faustino Grana y señora, César Matos, Juan Godina, José A. Bley, Eugenio Hoppy Abraham Chumowski, Esteban Cáceres, José Granda, Crisanto Ruiz, Francisco Bley, Manuel Lescano, Gustavo García.

Señorita Josefina Bombalier, Francisca Henríquez y señora, Angel Moya, Guillermo González y señora, Dr. Miguel Navarrete, Manuel Suárez, Francisco Vila y señora, José R. Díaz Rousselot, Mario Solomón, Dr. Tomás Lancha y señora, Antonio Blanco y señora, José C. Rafols, Mariano Fernández, señoritas Virginia Sánchez Alexander, Araceli Fernández, Esther Moreno, Rogelio Muller, y los compañeros en la prensa, Gustavo Alonso, de «El País», Francisco Pérez de «El Mundo», Osvaldo de la Guardia, de «Noticias» y el Cronista.

El Dr. Carlos Gárate Bru, que presidió esta sesión inició la misma con una carga de caballería muy conocida ya entre los rotarios y le concedió la palabra en primer término al compañero Elpidio de la Guardia, Presidente de la Asociación de la Prensa de Guanabacoa e Historiador de la Villa, quien disertó de manera admirable sobre la personalidad ilustre de Pepe Antonio Gómez que le valió las más cálidas felicitaciones premiando con una verdadera salva de aplausos sus palabras y por último hizo uso de la palabra el Dr. Luis Machado, destacado miembro de la institución de la rueda dentada, que se regocijó grandemente con este acto magnífico que brindaba Guanabacoa por medio de su Club Rotario al guerrero Pepe Antonio Gómez y que aunque él no había tenido la suerte del Dr. Cárdenas de ser descendiente del héroe, ni tampoco la del Dr. Gárate Bru de ser descendiente de la primera esposa del mismo, sin embargo, tenía la satisfacción de ser hijo de Guanabacoa y por lo tanto encontrarse íntimamente vinculado a los que supieron con sus grandezas y sus actos ejemplarizantes ser hijos ilustres de esta hermosa Villa silenciosa.

Seguidamente el Dr. Gárate Bru cerró con broche de oro la sesión con frases de estímulo para los muchachos exploradores presentes, significando el hecho altamente interesante ocurrido en una ciudad norteamericana en la que a un juez de un tribunal de menores se le preguntó en cierta ocasión que si en su larga actuación como tal se le habían presentado muchos niños exploradores para ser juzgados, y él contestó que de los veinte y cinco mil casos de menores delincuentes juzgados por él jamás se le presentó uno que se tratara de algún explorador. Y con el golpe del mallete sobre la simbólica campana rotaria, se puso término a esta sesión-almuerzo que quedará grabada con caracteres imperecederos en la mente y en el corazón de cuantos tuvimos la suerte de participar de ella.

Terminado el almuerzo se llevó a cabo en su propio campamento el acto magnífico de prestar juramento los miembros componentes de la tropa número uno de exploradores de Guanabacoa, que llevará por nombre el de Pepe Antonio Gómez, realizándose distintas evoluciones por los miembros de la tropa de Regla como un homenaje a sus nuevos compañeros de Guanabacoa

Y como final de estos actos hermosísimos celebrados en tan señalada fecha, se dirigieron los rotarios y sus invitados hacia el simpático poblado de Peñalver con objeto de presenciar el develamiento de una placa conmemorativa colocada en la escuela radicada allí y que llevará en lo adelante el histórico nombre de Pepe Antonio Gómez

Rafael Fernández Dalmás

ES NECESARIO DISPONER DE UNA ORGANIZACION EFICAZ PARA CONSEGUIR ESE OBJETO

En la contienda que está librándose ahora las naciones cuentan con los inagotables recursos de la medicina. La dolorosa lección de la pasada no se repetirá está vez

Más de una vez se ha recordado lo mucho que han ayudado la Medicina y la Sanidad, si no a evitar, por lo menos a aminorar los horrores de la guerra. Así se observó durante la Guerra Mundial, en la cual la vacunación contra ciertas dolencias, principalmente la viruela y la tifoidea, y las medidas preventivas contra otras, evitaron la propagación de males que habían acrecentado las bajas experimentadas por los ejércitos en conflictos anteriores. (El coeficiente de mortalidad por enfermedad en el Ejército de los Estados Unidos ha descendido sucesivamente de 110 por 1.000 en la Guerra con México, a 65 en la Guerra de Secesión; 26 en la Guerra Hispano Americana, y 19 en la Guerra Mundial, en la cual la neumonía constituyó la principal causa de mortalidad). Baste mencionar que por primera vez en la historia, las bajas por heridas del ejército estadounidense durante la Guerra de 1914 fueron mayores que las producidas por enfermedades. Las lecciones aprendidas entonces no han sido olvidadas.

Exitos mayores en el futuro

Ciertos grandes desenvolvimientos y adelantos que han tenido lugar desde entonces en ese terreno, prometen éxitos aún mayores en lo futuro, y muchos de esos puntos fueron discutidos a fondo en el Décimo Congreso Internacional de Medicina y Farmacia Militares, celebrado recientemente en la ciudad de Washington. Algunos de ellos ya han tenido aplicación, con éxito indudable, en la Guerra del Chaco, y en la campaña de Etiopía.

Durante la Guerra Mundial del 1914, una de las principales causas de mortalidad en los heridos fué la gangrena gaseosa, con una mortalidad del 50%. Hoy día existe ya una antitoxina que, de cumplir sus promesas, permitirá rebajar en forma pronunciada esa causa de morbidad y mortalidad.

El tétanos ocasionó mucha mortalidad, sobre todo a principios de la guerra en Francia. No se contaba entonces más que con una antitoxina, mientras que actualmente hay disponible un toxoide, que ha utilizado en gran escala el ejército galo desde 1936.

La meningitis fué una de las grandes causas de morbosidad y mortalidad en los campamentos, a pesar del uso del suero. Además de un suero más potente, hoy día cuéntase con la sufanilamida, que resulta casi específica contra aquélla. La misma sulfanilamida va dando excelentes resultados en otras enfermedades sociales, que hizo perder tanto tiempo a los soldados en la Guerra del 14, y contra los otros males venéreos se han perfeccionado métodos más eficaces.

Millares de muertes causó la neumonía

La neumonía, sobre todo como secuela de muchas dolencias, ocasionó millares de víctimas, en particular a raíz de la epidemia de influenza. Sin embargo, ya existe no sólo una seroterapia perfeccionada, sino que la adición de la sulfapiridina ha simplificado el tratamiento, y agregado una nueva arma al arsenal terapéutico.

Ya conocida la etiología de la infección de Vicent, que a tantos soldados incapacitó en la última guerra, cuando recibió el nombre de "angina de las trincheras", ha permitido aplicarle un tratamiento más eficaz, si no una profilaxis completa. (Cabe decir otro tanto con respecto al mal de nombre semejante y aún más nocivo: "la fiebre de las trincheras").

El tifus

El tifus ocasionó, sobre todo en el Este o Frente Occidental, durante la guerra del 1914, una tremenda morbidad y mortalidad, aún después de la conflagración.

Hoy día los métodos de inyección han sido perfeccionados y existen vacunas que han mostrado su eficacia. La tifoidea, dados los conocimientos relativos a su profilaxis y la eficacia demostrada de las vacunas disponibles, ha perdido sus viejos terrores. De tratarse de una región malárica, la quinización preventiva puede dar excelente resultado.

"Bancos" de sangre para transfusiones

Entre los nuevos conocimientos que afectarán las consecuencias de las motas de la lucha, figuran en lugar principalísimo, como ha sido dado recientemente la Asociación Médica Americana, los "bancos" de sangre para transfusiones rápidas, habiendo declarado una institución española que esas transfusiones salvaron por lo menos a 10% de los heridos, y agregando la doctora Janet Vaughan, de Inglaterra, que en tiempos de guerra no ceden en importancia a los apósitos, por lo cual un número considerable de países europeos mantienen hoy día registros de donantes y depósitos de conservación de sangre.

Los Rayos X

Auxiliar quirúrgico del mayor valor son igualmente los aparatos de Rayos X, portátiles, pues pudiendo ser trasladados a los hospitales de sangre, permitirán atender en el acto a muchos casos que antes tenían que ser conducidos a retaguardia antes de poder ser atendidos.

Mucho ha mejorado también la técnica anestésica en los últimos 25 años, e igualmente el conocimiento de los casos de concusión cerebral ocasionada por los proyectiles.

El ácido tánico, sólo introducido en 1925, ha mejorado sumamente el tratamiento de las quemaduras, sin que la pesquisa de nuevos y mejores métodos haya cesado.

Contra la guerra química

Contra la llamada guerra química, o sea la utilización de gases, hay también protección adecuada conociéndose mejor la profilaxis y el tratamiento.

Factor de importancia es asimismo la nutrición y los últimos aportes de esta ciencia, con respecto a las vitaminas, serán de utilidad en mantener a los soldados sanos y contentos.

Al terminarse, sin embargo, hay que recalcar un punto de importancia trascendental, a saber: En la guerra, como en la paz, no cabe improvisar. Es de rigor contar de antemano con una organización adecuada. Para mantener la salud de un ejército en campaña, es imprescindible un servicio sanitario bien preparado en todos sentidos: esto es, en personal y en material.

NOTAS POLITICAS

RESULTADO DE LA VOTACION EN LA PPROVINCIA DE ORIENTE

El resultado de la votación en las elecciones para constituyentes en la provincia de Oriente, según datos tomados de aquella Junta Provincia, es como sigue:

PRC (Auténtico)	53,776
Demócrata Republicano	34,640
Liberal	30,472
U. Revolucionaria Comunista	26,698
Unión Nacionalista	18,055
Acción Republicana	13,705
ABC	12,772
Conjunto N. Democrático	12,490
Nacional Revolucionario (R)	11,981
Popular Cubano	4,521
Agrario Nacional	1,024
Factor de representación:	10,488

Delegados elector por cada Partido:

PRC (A)	5
PDR	3
AR	2
ABC	1
Liberal	3
URC	3
PUN	2
CND	1
Realista	1

Residuo del factor de representación por cada Partido

PRC (Auténtico)	1,336
PDR	3,176
PL	9,496
URC	5,722
PUN	7,567
AR	3,217
ABC	2,284
CND	2,002
Realista	1,493

Es de observar la poca diferencia que existe entre el residuo del Demócrata y del Acción Republicana. La ventaja de 41 votos en el residuo ha hecho ganar al Partido A. R. un acta que perdió el Demócrata.

Auténtico: Ramón Gran San Martín, Emilio A. Laurent, Emilio Ochoa Ochoa, Eusebio Pujal Barniol y María Esther Villoch. Suplentes: José A. Fernández Castro, Salvador Romaní Orue y José Pérez San Juan.

Demócrta Republicano: Mario G. Menocal, Antonio Bravo Acosta y Ramón Corona García. Suplentes: Antonio Braco Correoso, Francisco Dellundé Mustelier, José M. Milanés Tamayo, José Alberni Yance y Juan M. Machirán Ortiz.

Acción Republicana: Miguel Mariano Gómez Arisa y Ramón Zaydín Suplentes: A. Galano, Felipe Dumois Cárdenas y Enrique Venzant Quintana.

ABC: Mariano Esteva Lora. Suplente: Manuel F. Rionda.

Liberal: Delio Núñez Mesa, Juan A. Vinent y Quintín George. Suplentes: Juan M. Hechavarría, Abelardo Ochoa Morales y Nicomedes Hernández Blanco.

Comunista: César Vilar Aguilar, Esperanza Sánchez Mastrapa y Romárico Cardero Garcés. Suplentes: Alberto Plochet, Manuel Navarro Luna y Marcelino Hernández Ferrer.

Conjunto: Alberto Silva Quiñones. Suplente: Francisco Escobar Tamayo.

Nacionalista: Felipe Jay y Juan Pons. Suplentes: Luis Caíñas y Segundo Sera Serrano.

Realista: José Maceo González. Suplente: Rubén de León García.

En la provincia oriental dejaron de celebrarse elecciones en diez y seis colegios electorales.

LEGION DE HONOR LIBERAL

Próximamente será convocada la Legión de Honor Liberal, para tomar acuerdos relacionados con la campaña electoral que se avecina y designar una comisión que visitará al candidato presidencial de la Coalición.

Se informa que el senador Ramón Vasconcelos acompañará a los legionarios que entrevistarán y recibirán instrucciones del Coronel Batista, en armonía con los jefes del Partido Liberal.

La Legión de Honor Liberal acoge a todos los liberales que abracen los principios y doctrinas del Partido del gallo y el arado.

Suscriben la comunicación al respecto, Sabás Pérez, presidente; Guillermo Ceballos y Augusto Fránquiz, secretarios.

MARIO VARELA ALVAREZ EN EL DISTRITO DE ALACRANES

Se encuentra recorriendo el distrito de Alacranes el señor Mario Varela Alvarez, el distinguido secretario del senador José Manuel Gutiérrez.

Mario Varela, que trabajó intensamente durante la pasada reorganización del Partido Accion Republicana y las elecciones últimas, figurará como candidato a consejero provincial por el citado partido en los próximos comicios.

El distrito de Alacranes, que comprende Unión de Reyes, Cabezas, Bolondrón, Sabanilla y Alacranes, lugares en que disfruta de grandes simpatías por su eficiente actuación y su trato afable, lo lleva como candidato.

De más está decir que desempeñará un airoso papel en las elecciones.

APROBADO POR EL TSE EL MODELO DE CERTIFICADOS DE NUEVAS CANDIDATURAS

Acordó ayer el Tribunal Superior Electoral formar el modelo de certificado de candidaturas para cargos municipales, y que del mismo se saquen copias en mimeógrafo y se remitan a las municipales de la República para que con vista de las mismas, que pondrán de manifiesto a los representantes de los partidos políticos, puedan éstos formar el referido certificado de candidatura.

Sobre pago de cuentas

El Tribunal aprobó ayer numerosas cuentas de acreedores con cargo a créditos electorales, las cuales se remitieron al Pagador Central de Hacienda, para su abono. Además, acordó, por mayoría de votos, y tras la deliberación procedente en que tomaron parte los delegados políticos que con el sobrante que exista en la cuenta de $61,000 para la impresión de boletas, a virtud de la rebaja en el precio que concedieron los contratistas de las boletas electorales, se pague a los empleados de plantilla del Tribunal la diferencia de haberes del mes de agosto que dispone el artículo 52 del Código Electoral y a los empleados temporeros del mismo Tribunal el mes de septiembre, y conocido el saldo, acordar lo procedente. El acuerdo se tomó al dar cuenta el Secretario doctor Arturo Menéndez Carballo del escrito de Manuel Lefran, empleado del Tribunal en el Negociado de Estadística, en sentido de que se pagarán los haberes de los empleados de ese Negociado y a los temporeros del Tribunal, con el aludido saldo.

PALACIO

El Presidente de la C del Turismo

Concurrió ayer a Palacio el señor José Cidre, Presidente de la Corporación Nacional del Turismo.

El señor Cidre informó a los repórters que en el día de hoy haría entrega al señor Presidente de la República del plan general del turismo que se llevará a efecto en la temporada invernal.

Es un estudio, dijo el Presidente de la Corporación Turística, nada costoso al Estado; un plan científico que prepara el camino para el futuro, como el de una nueva zafra.

La plaza de Varadero se convertirá en otro Miami Beach por su magnífica posición y su belleza. Una carretera por la costa norte hará más fácil el camino por un magnífico panorama que hará más agradable al turista este paseo.

El Secretario de Comercio

Dijo el doctor Oscar Bonachea Secretario de Comercio que ya han rendido los auditores su informe sobre el problema gasolinero. Que ahora ha encargado a los técnicos de su Departamento el estudio de los mismos.

El Supervisor de la Cárcel de la Habana

Visitó ayer la mansión palatina el comandante Basilio González Santana, Supervisor de la Cárcel de la Habana.

El comandante Santana invita a los repórters al acto cultural que se llevará a efecto el próximo jueves a las tres de la tarde en aquel establecimiento penal. Dijo que este era uno de los tantos actos que en beneficio de la población penal se están poniendo en práctica.

El Alcalde de Camagüey

El doctor Francisco Don Rodríguez, Alcalde de la ciudad de Camagüey, informó a los repórters palatinoos que está gestionando con el señor Presidente, autorización de una rifa para dedicar su producto a la construcción de la Avenida La Libertad en aquella ciudad

El Secretario de Defensa

Informó ayer al Presidente el doctor Manuel Giménez Lanier, ex-Secretario de Hacienda, sobre asuntos particulares.

El Senador Luis Caíñas

Para asuntos legislativos entrevistó al Presidente el senador Luis Caíñas Milanés, ponente de la ley de impuestos que se discute en el Senado.

La Federación Económica Municipal de Marianao se interesa por toda clase de mejoras para el Término

Propietarios, industriales, comerciantes y profesionales se hallan representados en esa entidad, la cual acaba de hacer la elección de su Directiva para el año venidero

MARIANAO, diciembre 11. DIARIO, Habana.—La Federación Económica Municipal de Marianao, importante organismo que reúne en su seno a las clases comerciales, industriales, profesionales y propietarios de la municipalidad, eligió la directiva que habrá de regir sus destinos por el próximo año 1940.

Triunfando por decisiva mayoría la candidatura Número 1, resultaron electos, en representación de las distintas clases que la integran, las personas siguientes: Presidente, doctor Antonio M. de Ayala Blanco (propietario); vicepresidentes, Jacobo A. Saif Saif (comer

CUATRO IMPORTANTES ACTOS CIENTIFICOS CELEBRARA LA CLASE MEDICA CUBANA DURANTE EL PRESENTE MES

OBTUVO RUIDOSO EXITO LA DELEGACION CUBANA A LA AMERICAN PUBLIC HEALTH

«Es un triunfo para Cuba, declaró a su regreso el Dr. Ramos, ya que próximamente tendremos en La Habana una Convención Médica». 4,000 perros callejeros se han sacrificado en 11 meses

«Me siento satisfecho del éxito obtenido por la Delegación cubana a la reunión celebrada hace dos días en la ciudad de Jacksonville, por la «American Public Health», declaró el doctor Domingo F. Ramos, presidente del Instituto Técnico de Salubridad Rural y segundo vice-presidente de aquel organismo médico norteamericano. Y agregó: «La delegación cubana ha colocado los cimientos para la organización de la «Federación de Asociaciones de Salubridad en el Caribe», que laborará y estudiará conjuntamente todos los problemas similares, de sanidad e higiene».

«La Asociación de Salubridad de la Florida «designó ya sus delegados para que juntamente con los de Cuba, integren el Comité Gestor que invitará a todos los países del Caribe, incluyendo las posesiones inglesas y francesas, para formar el bloque sanitario e higiénico mencionado».

«Es un triunfo para Cuba, terminó diciéndonos el doctor Ramos, ya que próximamente tendremos en la Habana una Convención representativa de todos los países del Caribe, para dejar constituída la Federación de Asociaciones de Salubridad expresada».

Conforme publicamos oportunamente, el doctor Domingo F. Ramos, asistió a fines de la pasada semana a la reunión anual de la American Public Healt, donde la delegación cubana, integrada por el propio doctor Ramos y los doctores Guillermo Lage, Alberto Recio, Pedro Kourí y otros, presentaron el proyecto de esa Asociación de Salubridad del Caribe, que ha merecido la aprobación de los demás países concurrentes al acto.

El doctor Ramos aprovechó su permanencia en Jacksonville para imponer las condecoraciones de la Orden Finlay, otorgadas por nuestro Gobierno, a distintos galenos norteamericanos y cubanos.

Al muelle de la Pan American, a recibir al doctor Ramos, acudieron ayer el doctor Juan de Moya, Secretario de Sanidad; los doctores Andrés Rivero Agüero, Secretario del Instituto de Salubridad y Letrado Consultor de Sanidad; Carlos E. Finlay, Director de Sanidad; Laureano López Garrido, Jefe de Despacho; señor Pedro Varela, Director de Defensa; señor Manuel Giberga, secretario del doctor Ramos y otros altos funcionarios y empleados de Sanidad, de Defensa y de Salubridad y del Instituto Finlay.

4,000 perros callejeros sacrificados en 11 meses

Desde el primero de enero hasta el 30 de noviembre del corriente año, el número de personas lesionadas por perros sospechosos de padecer de rabia, ha sido de 1,208, habiendo sido sacrificados alrededor de 4,000 perros callejeros, recogidos en la vía pública por encontrarse sin bozal, sin vacunar y sin propietarios responsables.

El doctor Manuel Herrada, Director de Profilaxis de la Rabia, en informe elevado a la superioridad, recomienda que se deben intensificar las medidas contra la rabia, a fin de reducir el número de personas mordidas por perros.

El doctor Moya se propone aumentar el número de carros-jaulas para mantener un permanente servicio de vigilancia contra esa enfermedad.

Recomienda Sanidad una letrina especial

Adjuntándole un modelo de letrina sanitaria, cuya construcción se recomienda en aquellos lugares en que sea necesaria su instalación, el director de Sanidad ha remitido una Circular a todos los jefes locales de la Isla, en la que dice, entre otras cosas: «Este sistema de letrina es muy útil y eficiente para la disposición de las escretas, sin utilizar el agua para que las arrastre. Por la características de su construcción impide todo proceso de infiltración de substancias nocivas al subsuelo y, por lo tanto, evita radicalmente toda contaminación de las aguas subterráneas por el arrastre natural que realizan las lluvias. Debido al cierre apropiado que mantiene, evita que las moscas se introduzcan en su interior y esparzan los gérmenes que pululan en las materias excrementicias, con evidente peligro para la salud. Por la misma causa de su cierre adecuado, impide todo proceso de procreación de mosquitos, como suceden con otros sistemas».

Lesionados por perros

Durante las últimas 48 horas fueron lesionadas por perros sospechosos de padecer de rabia, las personas siguientes: Antonio Pérez, de 10 años, vecino de Aguiar 158; Alberto Raventós, de 5 años, Marianao 203; Orlando Piñeiro, de 11 años, Rastro 68, Cerro; Caridad Oliván, de 11 años, 35, número 15, Vedado; Hilda Duarte, 7 años, Vista Alegre 609. Víbora; Hilario Cruz, de 7 años, Osmán letra E, Cerro; Enrique Hurtado, 16 de años, Chaple 607, Víbora; y Jacinto Valdés, de 23 años, de Cerro 2,008.

En breve se dará fin a las obras del Hospital Infantil Antituberculoso que se levanta en terrenos de La Esperanza

Cuatrocientas camas tendrá este sanatorio modelo. Con el producto del sello semi-postal que se venderá durante los meses de Diciembre y Enero se construye este gran sanatorio

Están a punto de ser terminadas las obras iniciadas en los primeros meses de este año para la construcción del Hospital Infantil Anti-tuberculoso. Es preciso significar, por la importancia que ello tiene en la economía general del país y en la vida nacional, el hecho de que este es el primer hospital antituberculoso infantil que habrá en Cuba, y que será indudablemente el mejor en su género de cuantos de su mismo tipo existen en el mundo. Es decir, que el cubano puede enorgullecerse de mostrarlo al extranjero como una de las obras más culminantes de la cruzada antituberculosa que se realiza en nuestro país. Y también como una significada obra de alta civilización, de cultura y de rescate de la infancia desvalida.

Obra es ésta de verdadero carácter nacional, porque como las demás que caen dentro del radio del Consejo Corporativo de Educación, Sanidad y Beneficencia y sus filiales no ha sido hecha exclusivamente para una clase social, sino que su construcción ha sido inspirada en beneficio exclusivamente de nuestra niñez enferma y muy particularmente, desde luego, para aquella parte de la población cubana que no cuenta con medios económicos para salvar a sus hijos de la enfermedad y de la muerte. Es decir; una obra realizada en beneficio del pueblo.

Cerca de 400 camas tendrá este hospital. 400 familias, acaso más, que tendrán el consuelo de ver a sus hijos en un sanatorio modelo, atendidos científicamente, puesto a su servicio todo el armamento de la moderna lucha contra la tuberculosis. Y serán devueltos a la sociedad sanos ya, centenares de pequeños pacientes que de otro modo sucumbirían indefectiblemente.

El centavo del pueblo

Los fondos con que fué iniciado este hospital, —aparte lo aportado por el Consejo Nacional de Tuberculosis— son aquellos que provienen de la venta del primer sello semi-postal antituberculoso que, por una ley del Congreso de la República fué emitido por la Secretaría de Comunicaciones. Este sello, que solamente cuesta un centavo y que es de uso obligatorio durante los meses de diciembre y enero, ha hecho posible la construcción de ese hospital, que se debe inicialmente a la iniciativa de un espíritu noble, magnánimo y amante de los niños: la señora Elisa Godínez de Batista. De modo que este hospital que ha sido pagado en doble forma por todas las clases sociales de nuestro país es, puede decirse, una obra que pertenece al pueblo. Para él ha sido hecha y para él estará dentro de poco tiempo en funciones.

Desde el día primero de diciembre salió la segunda emisión de este sello semi-postal anti-tuberculoso está en vigor. Toda la correspondencia de primera y segunda clase, paquetes postales, trasmisiones telefónicas de larga distancia, telegramas, cablegramas y radiogramas, y todo cuanto signifique comunicación obligatoriamente esa tasa de un centavo. Este es el centavo que, con los demás, escrupulosamente administrado, se convierte más tarde en los establecimientos de beneficio público que como el primer Hospital Infantil Anti-tuberculoso cooperarán vigorosamente en el rescate de la salud del pueblo.

Pero no será este sólo hospital el que con los mismos fines levantará el Consejo Nacional de Tuberculosis. Hay el proyecto, ya en marcha, de que cada una de las provincias de Cuba cuente con un establecimiento análogo. Y cuando se cierre el ciclo de estas construcciones de beneficio infantil quedará provista una de las necesidades más perentorias de la niñez pobre cubana, y los que han hecho posible esta formidable obra merecerán bien de la patria desde cualquier ángulo que se les juzgue.

Cursillo especial para combatir una plaga en el fruto

Durante los días 15, 16 y 17 se celebrarán fiestas agrícolas en Arroyo Naranjo. Los embarques

En la Estación Experimental Agronómica de Santiago de las Vegas, comenzará hoy martes, por recomendación expresa del ingeniero López Castro, Secretario de Agricultura, el cursillo especial acerca de la enfermedad del mosaico que ataca a la fruta bomba, el cual continuará durante el siguiente día, de 8 a 9 a. m. con asistencia de los Inspectores Municipales de Agricultura y Sanidad Vegetal para su preparación en los conocimientos de dicha enfermedad y los medios de combatirla.

Fiestas agrícolas

Abarcando una importante zona rural en el barrio de Arroyo Naranjo, durante los días 15, 16 y 17 del actual mes, se celebrarán grandes fiestas en el Asilo Masónico «Luanso», durante las cuales la Secretaría de Agricultura mostrará a los agricultores los procedimientos para combatir las plagas en las siembras, vacunación del ganado, labores de los Clubs Agrícolas para Menores, economía doméstica, colecciones de maderas y minerales, y reparto de folletos de todas clases.

Embarques de maní

Desde Jatibonico ha informado a la Secretaría de Agricultura el Inspector Municipal del Ramo, que continúan los embarques de maní a Hershey, habiendo salido ya el segundo vagón con un peso de 24,475 libras que representan un valor de $550 68, pertenecientes a 18 cosecheros.

Títulos expedidos

El Subsecretario de Agricultura, Dr. Gustavo E. Perea ha firmado los siguientes títulos de marcar ganado expedidos por el Negociado del Registro Pecuario y Marcas de Ganado:

En la provincia de Pinar del Río a Andrés García y Torres. En la provincia de Santa Clara a Carlos Riond, Manuel Diego, Manuel Guerra, Francisco Santana, Sucesión de Vitalia Castellanos, María Lamazares, Reimundo González, Pedro Pablo García, José María Bergueiras, Oscar Rafael Jiménez, Cipriano Concepción Castro. En la provincia de Camagüey a Gabriel Galbán Portuondo. En la provinica de Oriente a Alejandro Peña, Lorenza Sánchez, Aurelio Philippon Cavat, Gabriel Núñez, Federico Figueredo y Ramón Corria y Ríos.

Guías forestales autorizadas

Por el Departamento de Montes, Minas y Aguas de la Secretaría de Agricultura han sido autorizadas las siguientes guías forestales a Jorge Alvarez, Luis Varela y Cía., Leandro Crespo, Armando Fernández, K. F. González, Germán Wolter Rojas, Fermín Díaz, Pablo Prieto, Cía. Forestal del Sur, Clemente Pérez, The Cuban Company, María P. Espinosa Pérez, Clara Lanes, Evaristo Cordovez, Félix Evelio Arias, Antonio Fernández, Alvino y Sahara Mc. Milián, Herminia Díaz, José Vega, Agustín López, Cía. Atlántica del Golfo, alustiano Prado Domínguez, Pelegrín E. de la Concepción, señores Deben y Hnos., The United Friut Co., Clemente Pérez, José Ugarte, BataSbanó Industrial S. A., Juan Tolles, Graciela Laurelde, Sucesión de Francisco del Valle, Emilio Jourda Baisas, Ramón Alvarez, Cía. Azucarera Vicana, María Josefa Recio, Pedro Robau, José Martínez, Agustín Aguila, Sucesión de Laureano Falla Gutiérrez, Cía. Agrícola Guanacabibes, Cía. Cubana de Maderas S. A., Maceo y Máximo González.

HABANERAS

LA MODA ACTUAL

OBSERVACIONES DE BELLEZA

SIGRID GURIE acentúa inteligentemente su personalidad lánguida, que es lo que debe hacer toda mujer que se cuide de su belleza, estudiar sus rasgos destacándolos convenientemente.

ACCESORIOS ELEGANTES

La mujer, atenta siempre a las variaciones de la moda, ha resuelto su problema acudiendo regularmente a los almacenes de **Fin de Siglo,** en San Rafael y Aguila, donde reciben semanalmente las últimas novedades que se presentan en las capitales europeas y americanas.

Las bolsas, cinturones, guantes, medias, zapatos, sombreros y prendas de fantasía que se exhiben en sus distintos departamentos, acreditan el gusto y la novedad exclusiva de esta casa que marca siempre la línea de la moda representando la comodidad para la mujer elegante.

DETALLES DEL HOGAR

Vamos a la «revolución» a que nos hemos referido en crónicas pasadas: hasta ahora los asientos de las butacas y de los sofás se rellenaban con materias a base de pelo, producido exclusivamente por la naturaleza. Actualmente existen dos procedimientos para realizar el mismo fin, si bien el nuevo está en su etapa de estudio y prueba. Según se nos informa ha comenzado a usarse un producto sintético que está destinado a relevar completamente al pelo. Y parece que ofrecerá grandes ventajas porque está hecho a prueba de toda clase de insectos y polillas.

El nuevo producto creado por el hombre se llama «airtex». No se trata precisamente de goma, aunque se hace de la savia del árbol de la misma. Se diferencia de la goma en que no tiene olor y en que es a prueba de calor y de frío. La parte más importante del nuevo descubrimiento es que durará más, aplicado a los muebles, que cualquier otro producto.

Conviene que las cortinas y los cubre-camas combinen. Para ello una idea consiste en comprar dos cubre-camas iguales y dedicar uno de ellos al menester de las cortinas. Las butacas de cuero son muy populares. Las alfombras se prefieren lisas.

Por último, no olvide el radio pequeño, de ser posible con su correspondiente fonógrafo. No solamente le proporcionará entretenimiento, sino también la tendrá al tanto de todas aquellas noticias de interés que usted desee conocer.

Escudos de armas y árboles genealógicos son también establecidos para la posteridad por medio de trabajos de aguja. Esos trabajos se siguen realizando hoy, pero en la «Gaceta de Boston» de 1757 se encuentra uno inserto por Misses Commings, en el que se anuncia la habilidad de dicha dama para realizarlos y enseñar a otras personas cómo los podían hacer.

Entre los años 1800 y 1830, la moda en retratos bordados encontraba casi siempre a George Washington como tema. Muchos de esos retratos eran muy buenos y algunos de ellos de proporciones enormes. A la moda de Washington siguió la de escenas bíblicas y después la de escenas pastorales y sentimentales.

A mitad del siglo pasado la moda se concentró hacia los asientos de sillas y a partir de entoncces tenemos magníficos ejemplos de lo que la mujer podía hacer con vistas a la belleza de sus muebles caseros.

RECETAS DE BELLEZA

A las muchas preguntas que me hacen sobre la manera de endurecer las uñas diré que existe un líquido, hecho a base de limón con otros componentes, que limpian las uñas al mismo tiempo que la vuelven fuertes.

Este nuevo producto, de la misma marca **Mireya,** tan conocida por el jabón y la pasta para el cutis, obtendrá pronto la fama de los anteriores, por el buen resultado que ofrece con el constante uso.

Este nuevo producto, embellecedor de las uñas, puede pedirse en las principales tiendas.

PERDON

Perdón para el que ofende sin compasión, Señor;
perdón para el impío, que tiene el corazón
hecho de dura fibra, insensible al dolor;
para el que no conoce lo que es una emoción.

Perdón para el ingrato a quien dimos la mano
cuando cayó rendido de fatiga en la vida,
para el que ha calumniado, ¡pobre jirón humano!
que no es más que un pedazo de carne corrompida.

Para los que no admiran la esbeltez de las palmas,
ni las rosas, que sólo son diestros en patrañas...
¡Perdón para los malos! ¡No hay sueños en sus almas,
Señor, ni ha habido nunca amor en sus entrañas!

Matilde Alvarez-Frank.

ARTICULOS DE NAVIDAD

Ya han llegado todos los artículos de Navidad que se esperaban en la conocida **Casa Potín,** la antigua y acreditada tienda que, unida a **El Moderno Cubano,** reúnen entre sus sabrosas mercancías las golosinas que se sirven en Pascuas.

Turrones de todas clases, nueces, avellanas y castañas, membrillos, vinos, dátiles y demás chucherías que llegan todos los años de España y California para disfrute del paladar.

También han recibido lindos estuches de frutas abrillantadas, bombones y galleticas, así como confituras por libras para llenar bomboneras y demás objetos de porcelana y cristal, que se encuentran a precios rebajados en la misma y que resultan muy propios para regalitos del momento.

MENU DEL DIA

Almuerzo.
Cup de frutas.
Huevos con menudos.
Arroz con pescado.
Filete Mignón. Puré de papas.
Cascos de naranja y queso.

Comida.
Consommé de pescado.
Frituras de sesos.
Pavita asada. Jamón frío.
Ensalada de chayote.
Helado de mamey.

RECETAS DE COCINA

Croquetas de panza.

Se hierve la panza, después de limpiarla bien y cuando está blanda se pasará por la maquinita uniéndola a una crema que se hará con una cucharada de mantequilla, cebolla picadita, una cucharada de harina de Castilla y una copa de leche, agregándole huevos duros picados, sal, pimienta y nuez moscada. Cuando esta masa esté dura se dejará enfriar formando las croquetas y envolviéndolas en pan rallado, batido de huevo, otra vez en pan rallado y se fríen en manteca muy caliente.

M. R. de FONTANILLS

Ha sido extraído de los muelles un importante cargamento de material telegráfico procedente de Alemania

Parte del mismo se remitió inmediatamente a Matanzas. Debido al tipo de cable forrado y reforzado puede garantizarse que no habrá interrupciones. Telegramas cursados durante Noviembre

Por la Dirección de Inspección y Vigilancia de la Secretaría de Comunicaciones se procedió en la mañana de ayer a la extracción de los muelles de la Ward Line, de una partida de material recientemente adquirido en Alemania, y llegado en el vapor americano «México». Este material se destina a los trabajos de reparación del tendido de la Red Telegráfica Nacional, a cargo de dicha Secretaría; comisionándose a ese efecto al inspector señor Manuel Velasco de toda la tramitación acuanal correspondiente.

El Director de Telégrafos, señor Rafael Lauzán Gómez acudió a los citados muelles para presenciar las operaciones del despacho y cargo, disponiendo el inmediato envío por ferrocarril, con destino a Matanzas, de parte del cargamento recibido, que será empleado en los trabajos de reconstrucción de las instalaciones urbanas que enlazan al Centro Telegráfico de aquella población con el tronco central de las líneas del telégrafo nacional.

Se ha podido comprobar la excelente calidad de los artículos recibidos, lo que representa una positiva utilidad para el Estado, tanto por el costo de los mismos como en lo referente a su eficacia en el servicio para el cual serán utilizados; estando compuesto el cargamento de seis carreteles con mil novecientos ochenta y seis metros de cable telegráfico, coraza de plomo; de treinta conductores de cobre calibre trece, forro especial de baja resistencia; ciento cincuenta metros de cable telegráfico, coraza de plomo de veinte conductores, también con forro especial encerado, y dos mil ciento cincuenta metros de cable tensor de acero, además de tres cajas en las que vienen incluídas 6,460 anillas portacables de acero.

Más tarde, el Secretario de Comunicaciones, señor Francisco Gómez, inspeccionó todo el aludido material y expresó su satisfacción por la eficacia que para las líneas telegráficas representa este material que, al reafirmarse las comunicaciones y mejorar los servicios, ya que se eliminan las averías de líneas, hacen posible asegurar enfáticamente que no se demorarán más los despachos telegráficos que por rotura del conductor hacían en contadas ocasiones imposible su trasmisión.

Reinstalada y renovada la Estación Telegráfica de Hershey

En el día de ayer dieron término a las obras de reinstalación y dotación que la Secretaría de Comunicaciones venía haciendo en la Estación Telegráfica establecida en el central Hershey.

Además de la renovación y standarización del montaje eléctrico y la restauración de las pinturas y barnices, fué también atendido su mobiliario y cuanto en realidad proporciona comodidades al público y eficiencia a los servicios.

Comunicaciones suma una oficina más a la larga lista de estaciones que lleva reinstaladas y dotadas de acuerdo con las necesidades de cada localidad.

272,891 despachos tramitó la Central de Telégrafos en noviembre

Al terminarse la liquidación del servicio telegráfico manipulado por la Central de Telégrafos de la Habana, durante el mes de noviembre último, se ha comprobado que en ese período de tiempo trasmitió 101,340 telegramas y que recibió y distribuyó en la Capital 171 551 mensajes, partidas que hacen un total de 272,891 despachos.

UN CONCIERTO POR LA BANDA DE LA POLICIA

La Banda de Música de la División Central de la Policía Nacional, que dirige el Primer Teniente Vicente Braga, ejecutará esta noche, de 8 a 10 en el Anfiteatro Nacional, el siguiente programa: 1o. Marcha Militar «El Guerrero», por el teniente O. Marín. 2o. Andante de la Quinta Sinfonía, por Beethoven. 3er. Tanda de Valses de la Opereta «La Princesa del Dollar», por Leo-Fall. 4o. Selección de la Opera «Cavallería Rusticana», por Mascagni. 5. Overtura «Jaeanne Maillotte», por Reynaud. 6o. Mosaico Cubano «Ajiaco Cubano», por Reinoso. 1o. Danzón «Recuerdas aquella Tarde?», por la señora J. Morell. 8o. Himno Nacional Cubano, por Pedro Figueredo.

LESIONADA DE GRAVEDAD

Al caerse en su domicilio se ocasionó lesiones de carácter grave, Concepción González Estévez, vecina de Avenida de Acosta 60, de las que fué asistida en el Centro de Socorro de Jesús del Monte.

ESPOSA DESAPARECIDA

Felipe Ochotorena Alfonso, vecino de Animas 761, participó a la policía la desaparición de su esposa Olegaria Lafferte González.

El Secretario de Comercio gestiona de su colega, el de Hacienda, sitúe fondos necesarios a su departamento

Debido a los atrasos, se carece allí de los materiales imprescindibles para realizar las labores oficiales, lo que causa trastornos al desenvolvimiento administrativo

El Secretario de Comercio ha remitido un atento escrito a su compañero de Gabinete, el doctor Joaquín Ochotorena, comunicándole los inconvenientes que encuentra su Departamento por la carencia de materiales, lo que se debe al atraso con que se sitúan fondos para los suministradores.

El doctor Bonachea solicitó su gestión para que se sitúen fondos que eviten entorpecimientos en la mejor marcha administrativa de la Secretaría a su cargo.

Entre los fondos que el Secretario de Comercio desea que le sitúe Hacienda, se encuentran los que quedan pendientes del mes de junio, que suman $508.23; así como los meses de julio y agosto que ascienden a $4.558.11.

Estas partidas servirían para solventar las necesidades más perentorias del Departamento, aunque el resto de los pedidos por situar, que comprenden $2.570.72 del mes de septiembre; $2.820.72 de octubre e igual cantidad correspondiente al mes de noviembre, se hicieran más adelante.

Fianza incautada

La Dirección General de Contabilidad de la Secretaría de Hacienda ha dado cuenta al Director de Seguros de la Secretaría de Comercio, que la entidad denominada «General Surety Company», ha satisfecho por medio de un cheque que remitió a dicha Dirección de Contabilidad, la incautación de cien pesos que fué dictada por el Juez Correccional de Santa Clara, a virtud del juicio 686 de este año, contra la fianza prestada por la mencionada compañía.

Visita de cortesía

El señor Guillermo del Pedregal, Director General de la Caja Reaseguradora de Chile, que llegó el domingo a esta ciudad, hizo ayer una visita de cortesía a la Dirección General de Seguros de la Secretaría de Comercio, siendo cumplimentado por ausencia del Director, doctor J. M. Bouza, por el Sub-director Técnico del Departamento, doctor Juan Alemán Fortún.

SACARAN A SUBASTA EN EL JUZGADO DEL ESTE MUCHAS PRENDAS DE ORO Y MUEBLES

Se dictó la resolución en relación con la testamentaría voluntaria del señor Antonio Battle Romagosa. Dicho acto se efectuará el día 22. Gestionan una cuantiosa herencia

Gestiona una cuantiosa herencia la señora López

Recientemente embarcó con dirección a los Estados Unidos, Estado de Michigan, la señora Aída López Jones, dama que reclama como única heredera la cuantiosa fortuna dejada por su esposo.

El Juzgado libró Cartas Rogatorias al Estado de Michigan para que se publiquen en aquel lugar edictos llamando a los que se crean con igual o mejor derecho a la herencia.

Actualmente la señora López Jones actúa, por disposición del Juzgado, como administradora judicial de los citados bienes.

Declaran sin lugar un juicio de desahucio

El doctor Ignacio Jústiz, Juez de Primera Instancia del Sur, dictó sentencia ayer ante el Secretario José R. de la Rionda, declarando sin lugar la demanda de desahucio establecida por el Hospital Mercedes contra José Ramírez Ojeda, absolviendo a este último.

Sacan a subasta numerosas prendas

En la testamentaría voluntaria de Antonio Battle Romagosa se ha dispuesto por el Juez de Primera Instancia del Esté, doctor Eduardo C. Lens, sacar a pública subasta, por término de ocho días, gran número de prendas de oro, así como distintos muebles, tasados en la cantidad de $685.50.

Para el acto del remate se ha señalado el día 22 del mes actual, a las 9 de la mañana.

Absuelto en un mayor cuantía Julián Alonso

En el juicio declarativo de mayor cuantía seguido por Antonio Ruiz Miranda contra Julián Alonso Serna, sus herederos, sucesores o causahabientes, el Juez de Primera Instancia del Sur, doctor Jústiz, dictó sentencia por ante el Secretario José R. de la Rionda, declarando sin lugar la demanda y absolviendo al demandado.

Del Decanato

El notario doctor Díaz Soto ha participado al Decanato haber intervenido en la declaratoria de herederos abintestato de la señora Clotilde Alonso Morán.

Sin lugar un incidente

El doctor Jústiz, Juez de Primera Instancia del Sur, dictó sentencia declarando sin lugar el incidente establecido en el procedimiento sumario hipotecario promovido por Francisco González Jiménez contra Florencio Nibot Navarro, en el cual se oponen a la tramitación de dicho sumario.

Divorcios

El doctor Eduardo C. Lens, Juez de Primera Instancia del Este, dictó sentencia ante el Secretario Diego Rodríguez, declarando disuelto el vínculo matrimonial que unía a los esposos Mario Pérez Blanco y Josefina Ubeda.

—El propio Juez de Primera Instancia del Este, doctor Lens, dictó sentencia ante el Secretario Antonio Daumy, declarando con lugar la demanda de divorcio establecida por Higinio Abascal y Hernández contra Mercedes Hernández y Hernández.

Relación de los asuntos civiles turnados ayer

Exhortos: De San Cristóbal, en apelación, por Juana F. Sánchez, al Centro.

De Santiago de Cuba, en expropiación, por el Estado, al Oeste.

De Colón, en entrega de certificación a Juan de Dios Romero, al Centro.

De Santa Clara, en inscripción de la finca «La Esperanza», al Este.

De Sagua la Grande, en notificación a Margarita Gálvez, al Sur.

De Jaruco, en mayor cuantía, por Aurelio Alegre contra Manuel Díaz, al Norte.

De Jaruco, en testamentaría de Luis González, al Oeste.

De Manzanillo, en hipotecario, por Luis del Río contra María Serrano, al de Almendares.

De Pinar del Río, en verbal, por Teresa Barrero contra herederos de Felipe Ortiz, al Centro.

De Guanabacoa, en incidente, por Eulogio Rodríguez, al Norte.

De Guanabacoa, en deslinde de finca «San Miguel del Padrón, al Oeste.

De Cárdenas, en carta orden a la Audiencia de la Habana en el R. C. A. número 237 del 39, al Este.

De Marianao, en divorcio por Esperanza Rodríguez contra Armando Badino, al Sur.

Apelaciones: Francisco J. Castellanos contra Motores S. A., al Centro.

Felipe Díaz Nápoles contra Mario Lou y Díaz, al Oeste.

Lara, Diego y Compañía contra Teodoro Pérez, al de Almendares.

Rafael Aldereguía y Rosa contra Pericles Serís de la Torre, al Este.

Demencias: Rogelio Estévez, al Este.

Tomás Rodríguez, al Norte.

Incidente en accidente de trabajo: María Morales Silva contra Liverpool and London and Globe Co., al Norte.

Desahucio: Juan Duquesne y Montalvo contra Adolph Stores Cigars sobre desalojo del local que ocupa en baja de la casa Cuba número 801, al de Almendares.

Quiebra: A. Quintanal y Cía., al de Almendares.

Aprobación de cuenta divisoria: José Menéndez Méndez, al Este.

Jubilación: Rosa Dolores de la Paz y Vidal, al Oeste.

Carta orden audiencia: En el R. C. A. 1820 del 39 por Compañía Farmacéutica R. García, al Oeste.

En el R. C. A. número 488 del 39 por Rafael Lobato y Cía., al Sur.

Mayor cuantía sobre filiación: Mercedes Fernández Model como madre de los menores Gerardo, Mario, Armando, Orlando y Migdalia Fernández contra los herederos de Marcial García Argüelles sobre reconocimiento de hijos naturales, al Este.

Intestado: Epifanio Hernández, al Oeste.

Recíproco disenso: Carmen Laguardia y Valdés y Manuel Flabio Mejías Casalla, al Norte.

Elvira Gaunard y Evelio Badía, al Norte.

Divorcios: Antonio Rivas Herrera contra Luisa Capetillo, al de Almendares.

Alfredo Sierra y Boch contra Delia Pila Mil-Lia, al Oeste.

INICIA SUS LABORES EL DIA 16 EL OCTAVO CONGRESO MEDICO EN LA ESCUELA DE MORFOLOGIA

Homenaje nacional al profesor José Bisbé en el Auditorium y en el Hotel Nacional, el próximo domingo. Séptimo Congreso de la Prensa Médica de Cuba. Leyes de colegiación y mutualismo

Durante los días 21 y 22 del presente mes, en el Paraninfo de la Academia de Ciencias Médicas, Físicas y Naturales de La Habana, se celebrarán las sesiones de la Asamblea Nacional, anual, de la Federación Médica de Cuba que preside el doctor Ernesto R. de Aragón.

Con tal motivo, una vez más, el Secretario General del máximo organismo médico cubano, doctor Carlos M. Piñeiro, se ha dirigido a los Colegios Médicos Municipales rogándoles designen, si no lo han hecho ya, los Delegados a la Asamblea; agregando que se hacen activas gestiones cerca de las compañías de transporte para obtener reducciones en el costo de los pasajes, a fin de que los delegados tengan los menores gastos posibles por ese concepto.

Igualmente se dice a los Colegios Médicos Municipales que el Comité Ejecutivo de la Federación Médica de Cuba vería con gusto que cada Colegio que desee someter a la consideración de la Asamblea Nacional cualquier moción o proposición, las remitan con tiempo para incluirlas en la Orden del Día.

Las Leyes de Colegiación Médica. Asistencia Hospitalaria y Mutualismo

El doctor Ernesto R. de Aragón, Presidente de la Federación Médica de Cuba, ha comunicado a toda la clase médica federada que para el próximo día 18 del corriente mes, debido a las gestiones realizadas por el doctor Sebastián Beltrán, ha sido convocada la Cámara de Representantes a una sesión extraordinaria en la cual se tratará, preferentemente, de las leyes de Colegiación Médica Obligatoria, de Asistencia Hospitalaria y de Mutualismo.

Con tal motivo el Comité Ejecutivo de la Federación Médica de Cuba ha recomendado a todos los asociados «cooperar con el Colegio Médico en que esté inscripto en las gestiones que a estos fines se le ha encomendado; solicitar encarecidamente de los Representantes a la Cámara por la Provincia en que ejerza, cualquiera sea la filiación política de aquéllos, u otros de su amistad, que no dejen de concurrir a la sesión citada y de votar las leyes referidas; realizar esa misma gestión con mayor intensidad aun, sobre aquellos Representantes a la Cámara que por militar en el mismo partido suyo o por tener su mayor fuerza electoral en el término en que ejerce, han de prestar mayor atención a su recomendación; obtener de sus clientes que realicen análogas gestiones cerca de los Representantes con quienes tengan relaciones, ya sean políticas o de otra naturaleza».

El homenaje al doctor José Bisbé Alberni

En cumplimiento de un acuerdo de la Asamblea Nacional de la Federación Médica de Cuba celebrada el pasado diciembre en la ciudad de Santiago de Cuba, el próximo domingo, día 17, a las nueve de la mañana, en el Teatro Auditorium, Calzada y D, Vedado, la clase médica cubana testimoniará al doctor José Bisbé Alberni, Profesor de la Universidad de La Habana, ex-Presidente de la Federación y Presidente de la Sociedad de Estudios Clínicos de La Habana, su agradecimiento por su constante y tesonera labor en defensa de los intereses médicos.

Después del acto en el Auditorium, se le ofrecerá un almuerzo en el Hotel Nacional, a las doce del mismo día.

Los médicos y familiares de éstos que quieran asistir al almuerzo pueden solicitar su inclusión en la lista de comensales, enviando su solicitud, acompañada del valor del cubierto, dos pesos moneda nacional, al señor Luis Rodríguez Machín, Manzana de Gómez 222 ó Malecón 61, que con su gentileza ha aceptado prestar su concurso a los organizadores del homenaje.

Síntesis del programa del VIII Congreso Médico Nacional

El magno suceso médico del año lo constituye, sin duda, la celebración del VIII Congreso Médico Nacional, que habrá de sentar precedente excepcional en los anales de la medicina cubana.

Se inaugurará, dentro de su ciclo, la Escuela de Morfología «Angel Arturo Aballí», en la ciudad Universitaria, abriéndose en ella ancho cauce a elevados estudios y experimentaciones y honrándose en su nombre a la gloriosa figura médica del doctor Guiteras, fundador prestigioso de la Federación Médica de Cuba.

El doctor Luis Ortega, Presidente del Congreso, tendrá a su cargo el discurso de apertura, a las nueve de la noche del próximo domingo, día 17, con la asistencia, según se calcula, de más de mil médicos de toda la República.

El doctor Pedro L. Fariñas, Director técnico del Congreso, tendrá a su cargo el discurso explicativo de la magnífica organización del Congreso, y el doctor Branly leerá la memoria contetiva de los trabajos realizados durante la organización, a la que han prestado todo su concurso, aparte los doctores Fariñas y Branly, los doctores Ignacio Calvo, Tesorero; Guillermo García López, encargado del Programa; Julio F. Schuete, encargado de las Ponencias, brillantemente coordinadas; Ramón Aixalá, encargado de la Exposición Comercial; Luis F. Ajamil, encargado de la Exposición Científica, de un valor extraordinario para los médicos cubanos; Luis Ortega, Jr., encargado de las proyecciones cinematográficas, el cual le ha dado una organización especial para que estas proyecciones no interfieran con las lecturas de las Ponencias, y por último, Julio Sanguily, Secretario adjunto de la Dirección General del Congreso.

He aquí la síntesis del programa del VIII Congreso Médico Nacional:

Diciembre 17: 9 a. m. Apertura del acto, en la Escuela de Morfología. (Calle 25 entre H e I.)

Diciembre 18: De 8 a 11 a. m.: Cursos prácticos.—De 10 a 11 a. m. Ponencias; de 11 a 12 a. m. Ponencias; de 2 a 6 p. m., Ponencias; de 8 a 12 p. m. Ponencia de la Sociedad de Cirugía; Academia, Estudios Clínicos, etc.

Diciembre 19: De 8 a 11 a. m. Cursos prácticos; de 11 a 12 a. m.: Ponencias; de 2 a 6 p. m. Ponencias; de 8 a 12 p. m. Visita a la Exposición Científica y Comercial.

Diciembre 20: De 8 a 11 a. m.: Cursos prácticos; de 11 a 12 a. m. Ponencias; de 2 a 6 p. m. Ponencias; de 9 a 11, Banquete de clausura.

Desde la inauguración del VIII Congreso Médico Nacional permanecerá abierta la exposición científica y comercial durante todo el día y la noche, hasta la clausura de dicha justa médica.

Y, durante las horas comprendidas de 9 a 12 a. m., y de 2 a 7 p. m., los días 18, 19 y 20 en local adecuado y organizadora por el doctor Ortega, Jr., serán exhibidas las películas científicas, entregándose en las oficinas del Congreso un verdadero programa explicativo de las horas y títulos de las proyecciones.

Finalmente se ruega a los señores delegados pasen por las oficinas del VIII Congreso Médico Nacional, instaladas provisionalmente en el local de la Escuela de Morfología, a recoger los distintivos que habrán de acreditarlos como miembros del mismo.

El Séptimo Congreso de la Prensa Médica de Cuba

El próximo día 16 del corriente mes tendrá lugar la celebración del VII Congreso de la Prensa Médica de Cuba, el próximo año de 1940, la conmemoración del Primer Centenario de la Fundación de la Prensa Médica, de la cual fué la primera revista «El Repertorio del Médico Habanero», fundada y dirigida por el doctor Nicolás J. Gutiérrez. Estos dos importantes acontecimientos demostrarán el esfuerzo que durante un siglo han realizado los médicos cubanos por sostener la prensa profesional.

Presidirá el Séptimo Congreso de la Prensa Médica de Cuba el distinguido galeno, Profesor de la Universidad de La Habana, doctor Octavio Montoro Saladrigas, y actuará de Secretario el doctor Rodolfo Pérez de los Reyes.

Presentarán Ponencias, entre otros, los doctores Abascal, Pérez de los Reyes y Villaverde, sobre la creación de la Oficina de Intercambio Internacional de la Prensa Médica Cubana; el doctor Martínez de la Cruz, de Camagüey, hablará sobre la necesidad de unificar la prensa médica de Cuza y los

Lo mismo da que diga usted: «Un radio 1940 Super 3», que lo diga en francés, que es más elegante: «Un radio 1940 «tres Super». De todos modos es un Philips, del nuevo modelo acabado de recibir por Giralt. Puede verse en O-Reilly 457 y San Rafael 155. Oirse, se oyen en todas partes.

«Protesta Rusia contra el bloqueo de Albión a la exportación de Alemania», según nos dice la Prensa, y nos parece muy bien esa generosa actitud, muy soviética, en favor de los alemanes.

Ahora, a ver si Rusia protesta del bloqueo contra Finlandia, con cuya nación Rusia no está en guerra... oficial.

Porque no le ha declarado la guerra; le ha echado la garra.

Según se va, a esta mano, en Calzada y D, está «El Carmelo» en el Vedado, «para servir a usted», como dicen las personas bien educadas. En artículos de Navidad tienen cosas exquisitas, (vinos, turrones, champagne etc.) En fin; artículos que gustan tanto como los de «Pepín» Rivero.

¡Hasta México, señores! Los Senadores aztecas (pues parece ser, según la Prensa, que en México eso de «Senadores» es una raza) han pedido al Presidente Cárdenas que liquide con los comunistas y manifieste sus simpatías para Finlandia.

Ya ven; y hace pocos días apenas sabíamos dónde estaba Finlandia. Como tampoco sabemos dónde irá a parar dentro de otros pocos días.

Donde sí van a parar, más tarde o más temprano, quieras que no, los papás, es a «La Casa Fine», de Monte 416, o de Galiano 469 o de Neptuno 202. Porque hay que comprarle su jueguecito de muebles al baby para que duerma sonriente y feliz; y, de paso, para que deje dormir, el angelito.

Y, ¿qué me dicen ustedes del Brasil, donde ya han detenido a ciento uno porque, además de ser capicúa ese número, es comunista?

Y ese número es tan capicúa como comunista, porque igual que el ciento once, el Comunismo, en cualquier país, cuando empieza con uno, acaba con uno: ¡capicúa!

Las dueñas de casa que cuidan del hogar, saben que es preciso presentarse decorosamente a las visitas y, por tanto, hay que ir a «El Palacio de Cristal» de Neptuno y Campanario a renovar la vajilla rota durante el año. Porque o se cambia el marido o la vajilla. Y es más fácil cambiar la vajilla.

Pues no les digo a ustedes nada, de lo que están haciendo en la Argentina con el Comunismo, donde está prohibido por considerársele lo que es, extranjero y, además, antidemocrático. Razones por las que allí corren para los comunistas muy malos vientos, ¡ a pesar de estar en Buenos Aires!

Y, a propósito de aires, por acá son fresquecitos este invierno y es preciso un traje elegante invernal de los que «El Encanto» ofrece a $18.00 de Palm Beach. Pero se ruega no pedirlos fiados, porque «El Encanto» tiene esos trajes para el frío, pero no los tiene para el «fresco».

En Uruguay, Bolivia, Chile, Venezuela, en todas partes están apercibiéndose contra el Comunismo, como si fuera una plaga, nuevo cólera morbo asiático que amenaza azotar a las naciones libres.

Y, naturalmente, lo lógico es resguardarse cuando amenazan azotes: eso lo saben, hasta los chicos que van al kindergarten.

Cuando necesite usted un objeto de arte (porcelanas, cristalerías, joyas, etc.,) para un regalo a persona de calidad, vaya a la casa de Cuervo y Sobrinos en San Rafael y Aguila. No encontrará nada de más grandes vuelos que esa casa. Fíjese: de Cuervo, y por Aguila.

Pero si en todas partes se condena el Comunismo, aquí constituye un puntal del orden. El Gobierno ha protestado de la invasión de Finlandia; y los comunistas son gubernamentales. Ergo: los comunistas de Cuba han protestado de que Rusia invada a los finlandeses. El Comunismo cubano desea la derrota de Moscú.

Pero hay que tener en cuenta que aquí somos anti-imperialistas.

Si le dicen a usted eso de: «Fume compadre, fume y charlemos», y no se trata de un tango, mire antes si le ofrecen cigarros Regalías «El Cuño», que satisfacen; y, si no, no fume, compadre. Y si son Regalías «El Cuño», mire la cajetilla, saque el regalo y verá cómo regalo y cigarros, satisfacen.

No echen en saco roto, los señores comerciantes ni los amables industriales, ni la necesidad de dar «CARCAJADAS», ni la cartera; porque en ambos casos se pierde dinero.

Llamen por teléfono A-9316, o por la pizarra del DIARIO DE LA MARINA, a Aristigueta y, si no dan con él, a «Tito» Oteyza. Y apenas expresen ustedes el más levísimo deseo de las CARCAJADAS, ya tienen ante sí a uno de los dos; o a los dos, en un dos por tres.

JOTA ARIS.

SEGUIRA HOY EL JUICIO EN LA AUDIENCIA CONTRA SEIS ACUSADOS POR UN HOMICIDIO

Se ha suspendido ya en varias sesiones. Juzgarán hoy a un motorista de los Ferrocarriles Unidos y a un chofer, acusados de lesiones por imprudencia, y a un anciano homicida

Entre los numerosos juicios señalados para hoy en las cinco Salas de lo Criminal de la Audiencia, especialmente en la Segunda y Quinta, figuran los siguientes:

En la Sala Quinta:

La continuación del juicio de la causa contra Silvio Castillo, y Eusebio y Candelario Poey, por el homicidio de Aurelio Crespo, en Lúyanó; siguiéndose el procedimiento también contra tres acusados más, dado que dicha Sala Quinta continuará conociendo del proceso contra el ex vigilante Luis Monzón, por la muerte de su esposa Juana Ricarda González Valledor.

En la Sala Segunda:

Contra Rosa Rodríguez Suárez y Andrea Suárez García, señaladas como responsables de la muerte de un hijo de la primera, en el pueblo de Tapaste, en 28 de julio de este año, siendo Andrea madre de Rosa. Pide el fiscal para dichas procesadas, por cada uno de los dos delitos cometidos de homicidio, por razón de honor, e inhumación ilegal, ya que el tierno cuerpo del niño fué inhumado sin cumplirse los requisitos de Ley, tres años de prisión. Ss defensor el doctor Rafael G. Montoro.

En la Sala Cuarta:

Contra Juan González, anciano de sesenta años, matador de José Angel de la Rosa Cisneros, en Marianao, en 15 de agosto de este año; los protagonistas sostuvieron una riña, en el curso de la cual González esgrimió el cuchillo que portaba por razón de trabajar cortando hierba, produciendo a de la Rosa una herida penetrante en la cavidad torácica que le causó la muerte. Pide el fiscal ocho años de prisión, apreciando la atenuante de haber cumplido González la expresada edad de sesenta años, pidiendo la absolución por exención de responsabilidad por causa de justificación, el doctor Carlos de la Torre, su defensor.

En la Sala Cuarta:

Seguirá el juicio contra Rafael Correa, motorista de los Ferrocarriles Unidos de La Habana, y el chofer Bernardo Vázquez, a los que se acusa de ser responsables del choque habido en el crucero de la Carretera Central y el camino del pueblo de Caimito de Guayabal a Ceiba del Agua, el 3 de febrero de este año, en que hubo cinco heridos, entre ellos el propio Vázquez. Pide el fiscal pena de prisión y son defensores, por Correa y dicha empresa ferroviaria, el doctor Rolando Acosta, del bufete Sánchez de Bustamante, y de Vázquez el doctor Carlos R. Menció. Ambos letrados mantienen conclusiones absolutorias, afirmando que se trata de un caso fortuíto, como lo ha demostrado la prueba testifical y pericial practicadas hasta estos momentos, por lo que no son responsables sus respectivos clientes, y, en consecuencia los Ferrocarriles Unidos, señalados como tercero civilmente responsables.

La muerte de Manuel Larrondo

Siguió en la Sala Cuarta de lo Criminal de la Audiencia el juicio contra Noster Alsina, por el homicidio de Manuel de J. Hernández Larrondo, en Campanario 1105, en 10 de mayo de este año. Cuatro testigos declararon, suspendiéndose el acto, para continuarlo el próximo lunes, día 18, a las dos de la tarde.

El primer testigo fué América Guadarramas, quien, al igual que su esposo, Julio Gómez Somoza, que declaró a continuación, expuso que oyó el disparo que hizo Alsina contra Hernández Larrondo y que le privó de la vida, viendo ambos al primero salir de la habitación número 13, donde vivía Hernández Larrondo, y tras él a este último; no oyeron discusión alguna.

El tercer testigo fué René Alarcón, agente de la Policía Judicial, el cual emitió informe favorable para el encausado, afirmando que no hubo testigos presenciales del hecho.

Y finalmente el sargento de la Marina de Guerra Constitucional Nicolás Roca, quien expuso que es esposo de la subarrendadora de la casa teatro del hecho, en la cual, por cierto, Hernández Larrondo no hacía las veces de encargado, según afirmó. No presenció los hechos. El presidente del Tribunal, doctor Benítez de Cárdenas, suspendió el juicio, por no haber concurrido los testigos que fueron llamados. Estos deberán comparecer el próximo lunes, 18, día en que como ya decimos, seguirá el juicio.

Una retirada en causa por estafa

En el juicio de la causa contra Ramitos Jiménez Cossío, por estafa, el fiscal, vistas las pruebas, retiró la acusación. Pedía hasta entonces dos años de prisión. Fué defendido por el doctor Eulogio Sardiñas. El Tribunal acordó sentencia absolutoria.

Adornos para Arboles de Navidad

Compre a tiempo los adornos para sus arbolitos de Navidad. Santa Claus tiene en EL ENCANTO un Departamento especial con los más preciosos y variados adornos.

Al fondo de la Sección de Encajes. Planta Baja.

El Encanto

GRANDES VENTAS DE PASCUAS

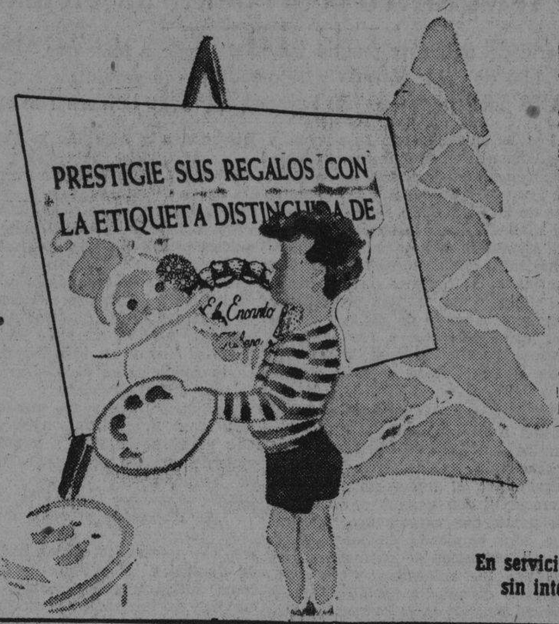

!SUETERS A GRANEL!

Santa Claus sabe que nada halaga tanto a un niño como un sueter. Es un regalo que le encanta porque le hace sentirse hombre. Por eso Santa Claus ha traido para EL ENCANTO sueters a granel--para todos los niños de la Habana--en los modelos más propios. Los hemos marcado a precios al alcance de todos los bolsillos.

Cuarto Piso.

El Encanto

En servicio de usted EL ENCANTO está abierto sin interrupción de 8-30 a. m. a 6 p. m.

Sueter de pura lana en tejido doble y suave a óvalos blancos sobre finos colores. Media manga. Tallas. 2 a 8 años **2.00**

Sueter de lana pura en tejido doble y suave, en varios colores con listas formando cuadros, sin mangas. 2 a 8 años **2 25**

Sueter de pura lana muy fina y suave en varios colores con listas. Tallas: 3 a 8 años **3.25**

Sueter de estambre muy suave en azul, rosa y blanco, con moticas bordadas.
Tallas: 1 a 5 años **2.00**

Sueter de magnífico estambre de tejido abierto en finos colores. Para niños de 2 a 6 años **1.25**

Sueter de magnífica lana, abierto, en colores y a listas formando cuadros.
Tallas: 2 a 6 años **2.00**

Presentación Especial de Vestidos de Cocktail, comida y noche por modelos vivos.

HOY Y MAÑANA DE 10 A 11-30 A. M. Y DE 4 A 5-30 P. M.

Invitamos a usted muy cordialmente a la presentación especial por modelos vivos de los nuevos y exquisitos vestidos de cocktail, comida y noche expresamente recibidos para las Pascuas. Conjuntamente con los vestidos serán "pasados" los más originales adornos de cabeza, suntuosas pieles, elegantísimas capas de pluma, marabú, piel y paillette, exquisitos accesorios de gran vestir.

Las presentaciones serán hoy y mañana de 10 a 11-30 a. m. y de 4 a 5-30 p. m. en el Tercer Piso.

Vestidos, desde **22.50** hasta **100.00**

TERCER PISO.

El Encanto

GRANDES VENTAS DE PASCUAS

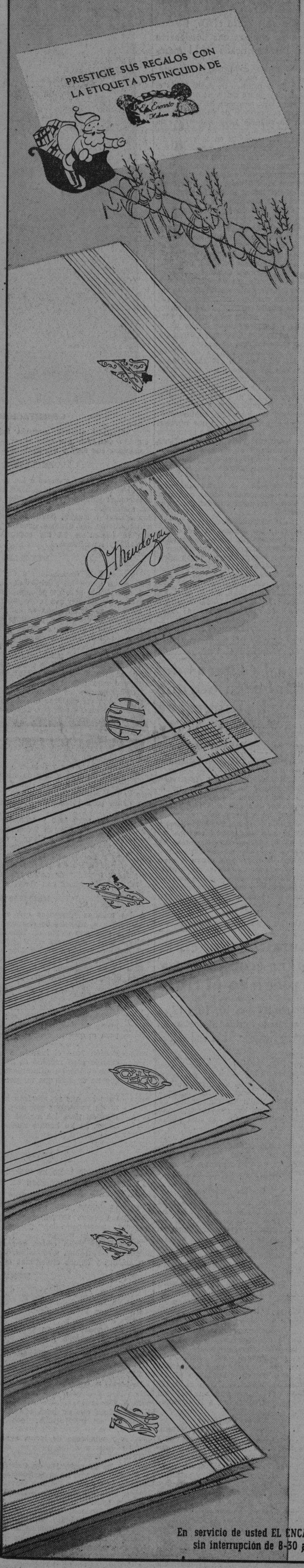

EL REGALO MAS PERSONAL: PAÑUELOS CON INICIALES BORDADAS A MANO.

El regalo que ostenta el sello de una atención personal específica es el que más halaga al hombre. De ahí que uno de los más estimados regalos de Pascuas lo constituyan los pañuelos con las iniciales de la persona obsequiada bordadas a mano, porque en este regalo vibra la emoción personal y el afecto.

EL ENCANTO le ofrece un gran surtido de finos pañuelos y un esmerado y elegante servicio de bordados.

Confíenos cuanto antes su orden

Pañuelos de holán clarín blancos, con listas en relieve, con dos o tres iniciales bordadas a mano. Caja de 6

8.00

Pañuelos blancos de puro lino a listas labradas con las iniciales bordadas en blanco o en colores. Caja de 6

6.00

Pañuelos de fino voile con exquisitos dibujos en colores con dos o tres iniciales bordadas a mano. Caja de 6

10.00

Magníficos pañuelos de holán de lino con dibujo en relieve de hilos contados y monogramas bordados a mano y calados Caja de 6

18.00

Pañuelos blancos de fino lino a listas satinadas con finos y elegantes monogramas bordados a mano. Caja de 6

9.50

Pañuelos de lino en elegantes dibujos a colores con finos monogramas bordados a mano. Caja de 6

8.00

Pañuelos de holán clarín blancos, con dibujos en relieve de hilos cortados, bordados en Lansi, reproduciendo fielmente una firma. Caja de 6

12 00 y 15.00

En servicio de usted EL ENCANTO está abierto sin interrupción de 8-30 a. m. a 6 p. m.

M.E.C.D. 2016

SECCION A

TELEFONOS:
Dirección M-2856
Jefe de Redacción M-1287
Sección de Sports M-7912

DIARIO DE LA MARINA

TELEFONOS:
Quejas M-7911
A. Clasificados. . M-7915

SECCION A

AÑO CVII — ACOGIDO A LA FRANQUICIA POSTAL — LA HABANA, MARTES, 12 DE DICIEMBRE DE 1939 — EL PERIODICO MAS ANTIGUO DE CUBA — PAGINA QUINCE

ESPAÑA HA COMENZADO YA LOS EMBARQUES DE ACEITUNA A LOS ESTADOS UNIDOS, ESPERANDOSE QUE LLEGUEN A ALCANZAR UN VALOR DE DIEZ MILLONES DE PESOS

Otra vez vuelan los aviones nazis sobre Inglaterra

Raids alemanes contra los puestos avanzados galos, rechazados con granadas

AMSTERDAM, Dic. 11. (Transo-ceánica).—Hoy lunes aparecieron los aviones alemanes de nuevo sobre la costa inglesa. Según las informaciones de Londres, uno de los aviones fué visto a mucha altura sobre Kent.

Suponese que se trata de un avión bombardero de dos motores. Los aviones británicos trataron de localizar el avión alemán, pero no lo consiguieron.

Hubo poca actividad en el frente occidental

PARIS, diciembre 11 .(AP).—Varios raids alemanes contra los puestos avanzados franceses, rechazados con granadas de mano, fueron la principal actividad anunciada hoy en el frente occidental.

Las patrullas alemanas siguen haciendo incursiones en los sectores activos, mostrándose particularmente, en la región del Saar, donde han llegado fuerzas británicas para prestar servicio juntamente con las francesas.

Los ingleses han recibido ya su bautismo de fuego de artillería y participan con los franceses en las patrullas aliadas y en la resistencia a los esfuerzos de los reconocimientos alemanes.

El comunicado del Alto Mando de esta noche dice:

«Muy reducida actividad en el frente durante el día».

El comunicado de la mañana decía: «No hay nada que informar».

Explotación en Italia de una mina de bauxita

ROMA, diciembre 11 (Havas). Dentro breve se comenzará la explotación de una nueva mina de bauxita en la región de Gargano, cerca de Foggia. Se considera que los yacimientos de esa comarca son de los más ricos de Europa, y que podrán subvenir a las necesidades de Italia, que son de unas cuarenta mil toneladas anuales, y aún rebasadas, dejando un margen del producto para la exportación.

Forman un gobierno de coalición sueco evitando la guerra

encargará de mantener la neutralidad nacional. Sólo falta designar Premier

ESTOCOLMO, diciembre 11. (AP). Los líderes políticos suecos han concluído hoy en la formación de un nuevo Gobierno de coalición que tiene la responsabilidad de mantener el programa de neutralidad ante frente a la crisis ruso-finlandesa.

La designación de un Ministro de Estado que sustituya a Richard Sabbatini no se ha hecho, pero en los círculos políticos se dice que el nuevo Ministro será un hombre sin filiación política, probablemente Carl Hamilton, Ministro en Copenhague, y Christian Gunther, Ministro en Noruega.

El Primer Ministro social-demócrata, Per-Albin Hanssom, seguirá en el nuevo Gobierno. Se espera que incluya a dos conservadores, dos liberales, un independiente, dos miembros del partido de campesinos y un católico, contra el actual Gobierno de ocho social-demócratas, dos independientes y los miembros del partido de campesinos.

Finlandia recibe ayuda financiera de Estados Uuidos

Lo que está pagando por deuda de guerra le será devuelto para sus heridos

WASHINGTON, diciembre 11. (A. P.).—Las dos medidas concretas que este país ha tomado para ayudar a Finlandia no son de carácter militar. No obstante, se espera que contribuirán de gran manera a dar ánimo a la nación del Báltico para continuar su lucha con Rusia.

El Presidente Roosevelt, que ha firmado ya que la suma que entregará Finlandia el 15 de este mes, correspondiente en 234,693 pesos en pago de parte de su deuda de guerra, se tome a una cuenta por separado tanto que se disponga de ella, indicó hoy que posiblemente se dedicará a ayudar al pueblo finlandés, especialmente a los heridos y a los refugiados.

Jesse Jones, adminisrador federal de préstamos, al anunciar que se ha hecho un crédito de 10.000,000 de dólares a Finlandia por el Export-Import Bank, especificó que esa suma se invertirá en la compra de «productos agrícolas y otros de carácter».

Cuando se tiene en cuenta que la Gran Bretaña está comprando material de guerra en los Estados Unidos y pagándolo al contado, de acuerdo con la ley de neutralidad, se comprende la significación de la ayuda que este país se propone dar a Finlandia.

La ayuda financiera de Estados Unidos probablemente sumará alrededor de 16.000,000 de pesos, de acuerdo con los dos planes dados a conocer hasta ahora, pues el Presidente dijo que se estudiará el asunto de los pagos hechos por Finlandia en los cuatro o cinco últimos años.

CONTINUA LA REAL ACADEMIA ESPAÑOLA SUSTITUYENDO LAS PALABRAS EXTRANJERAS POR OTRAS EN CASTELLANO

El General Aranda dictó un bando considerando como rebelión militar los daños causados a los naranjos

Tanto en los últimos años de la Monarquía como en los siete de la República, España se ha preocupado por el fomento de los deportes, notándose aumento en la afición

MADRID, diciembre 11. Especial. La palabra francesa «menú», será substituída por la de «minuta», la «gril room» por la de «cervecería», «grill rrom» por la de «parrilla», «water closet» por la de «retrete» y «hall» por la de «recibidor», según dictamen de la Real Academia Española ante la consulta del Gobernador de Barcelona sobre términos equivalentes, para cambiar palabras extranjeras por españolas castizas.

BARCELONA, diciembre 11. Especial. — Procedióse a la detención de Joaquín Estrada ex-secretario del Sindicato de Transportes de la Unión General de Trabajadores y de Francisco Rey Pérez, acusados de profanar cadáveres de religiosas en los conventos. Este último actuó como secretario de las Juventudes Socialistas Unificadas.

VALENCIA, diciembre 11. Especial. — El General Aranda dictó un bando, declarando delito de rebelión militar los daños que se causen a los naranjos, habiéndose iniciado la recolección de una cosecha magnífica.

Expediente a «La Pasionaria»

MADRID, diciembre. Especial. El tribunal regional de responsabilidades políticas ha ordenado que se inicien los expedientes contra los ex-diputados comunistas: Dolores Ibarruri Gómez, llamada «La Pasionaria», Cayetano Bolívar y Juan José Manso Abad.

MADRID, diciembre. Especial.—El generalísimo Franco recibió a un grupo representativo de la Falange madrileña, ante el cual pronunció unas palabras recordando los primeros pasos de la milicia.

«Pasos que habrán de continuar—dijo Franco—con la misma tónica y el mismo estilo de aquellos tiempos, en los cuales frente a la comodidad y la vida burguesa, un puñado de camaradas se oponía a la injusticia social, demostrando con el ofrecimiento de sus vidas, su disconformidad con la frivolidad y decadencia que llenaba a España».

Los Deportes en España

DICIEMBRE 11. Especial. Por Elere Toni. — Hasta hace tres años, España ha ocupado uno de los primeros puestos del mundo en casi todas las especialidades deportivas

Tanto en los últimos años de la Monarquía, como durante los 7 años de vida de la República, el Ministerio de Educación se ha preocupado por el engrandecimiento de los deportes, con la creación de comités; a base de personas competentes y concediendo con frecuencia cuantiosas sumas en metálico.

También las Diputaciones provinciales y Ayuntamientos han colaborado moral y económicamente en el desarrollo de los deportes en toda España, pues, además de conseguir atrayentes espectáculos al aire libre, procurando elevar la moral de sus administrados, alejándolos de sus antiguos centros de reunión: cafés, cines, teatros, etc., y principalmente, mejorando la situación física de la juventud y en muchos casos consiguiendo grandes beneficios, tanto para el comercio, como para la Diputación o Ayuntamiento por el concepto de impuesto a los espectáculos.

España ha tenido atletas de renombre mundial. ¿Quién no recuerda al famoso Ochoa, tantos años campeón del mundo de lucha? ¿Y a Uzcudum? Cuántas veces con el de Urchain indicó la conveniencia de crear en Navarra una escuela de lucha, comprometiéndose él a acudir con frecuencia para dar «sus» lecciones. Me decía: «Mira chico, en Navarra y demás países vascos, hay cada «inutil», que si se entrenaran bien, a mí «hacer» bien pronto perder.»

Boxeadores famosos fueron también el aragonés Ara, Gironés, etc., etc. ¿Y ciclistas? No quiero pasar adelante sin hacer mención de un gran vizcaíno, el rey de las bajadas, (como de chavales le llamábamos) Barruetabena. En la actualidad son muy famosos en Europa: Leonardo, Montero hermanos, Ezquerra (vascos los cuatro), Berrendero (madrileño) y Fermín Truera (santanderino). Este último el mejor escalador de Europa.

En futbol es donde más ha progresado España. Desde el famoso partido de Amsterdam, en el que, el equipo formado por vascos, para representar a España, consiguió la primera victoria, ha sido temido el equipo español, no sólo en su nacion, sino también en el extranjero. Entre los equipiers que más triunfos han conquistado en luchas internacionales podemos citar a Zamora, Arrate, Vallana, Careaga, José María Peña, Samitier, Pagaza, Gambarena, Zabala, Meana, Marculeta, Quincoces, Ciriaco, Eizaguirre, hermanos Regueiro, Goiburu, Lazcano, Chirri, Gorostiza y otros muchos, en su mayor parte vascos, como los citados.

El país vasco se ha distinguido siempre del resto de España en todos los deportes, ya que en sus cuatro provincias se practican todos, a pesar de tener uno propio (la pelota de frontón), que se va extendiendo, no sólo por toda la península ibérica sino también por todo el mundo. En Francia y algunos países de Europa se juega mucho a «la pelota vasca», pero del extranjero, donde más se juega en Argentina y China.

UNA PROFUNDIDAD DE 104 METROS EN LA PRUEBA DE UN SUBMARINO ITALO

ROMA, diciembre 11 (Havas).—El nuevo submarino italiano "Bagnolino" efectuó hoy en el Golfo de Tarento sus pruebas de sumersión, en las cuales alcanzó una profundidad de 104 metros.

TEGUCIGALPA. Especial.—El nuevo Ministro español en Honduras, duque de Bailen, presentó sus credenciales al presidente Tiburcio Carías.

La vacunación en Madrid

MADRID, Especial. Se destaca el hecho de la movilización voluntaria del pueblo de Madrid para las vacunaciones que había aconsejado la autoridad. Puede decirse que todo el Cuerpo Médico de la capital estuvo movilizado hoy realizando vacunaciones.

De exámenes

MADRID, Especial. En el Instituto madrileño se anuncian exámenes para convalidar los estudios que los alumnos hicieron durante el período rojo.

La cantidad de alimentos que España necesita comprar en el extranjero no es tanta como se había pensado

Ha salido para los Estados Unidos el representante de la Cruz Roja Española en Norteamérica. Madrid va recuperando su acostumbrada animación en los teatros, cafés y cinemas

SEVILLA, Dic. 11. (Especial).—Los embarques de aceitunas escogidas que comenzaron a exportarse a Estados Unidos llegarán a diez millones de dólares, según estiman los exportadores. El consulado de Estados Unidos ha hecho arreglos con Gran Bretaña para que los embarques pasen el bloqueo sin ser molestados.

Representante español de la Cruz Roja sale para Estados Unidos

SEVILLA, Dic. 11. (Especial)—Don Ramón Sola, secretario de la Asociación de Ayuda Española de Nueva York, llegó a esta ciudad en ruta para Nueva York, habiendo sido nombrado por el marqués de Valle Llano representante de la Cruz Roja Española en Estados Unidos.

Madrid va recuperando su alegría pasada en los teatros, cines y cafés

MADRID, Dic. 11. (Especial).—Gradualmente los madrileños van recobrando su antigua alegría de antes de la guerra.

Medio año de paz ha aliviado en parte la pena por los cientos de miles que murieron durante los 32 meses de la guerra civil.

Los cinemas dan funciones diariamente con el salón lleno, aunque las películas suelen ser de dos a cuatro años de viejas y están remendadas en muchos casos. Una guía de espectáculos recientemente publicada, anotaba 44 cines con la mitad de las producciones exhibidas procedentes de Hollywood. Otros cines, averiados, están siendo recompuestos rápidamente.

Los teatros también tienen un buen público, y una docena de ellos han abierto ya. Con sólo una excepción, presentan género chico —revistas, vaudevilles, comedias y revistas musicales—. Un éxito de la temporada es la gran revista «Hip! Hip! Hurrah!»

En la primera corrida madrileña de la temporada de otoño, hubo tantos aficionados al arte que los boletos se agotaron en una hora. Los especuladores los revendían hasta a cien pesetas ($8.00) boletos que sólo habían costado una décima parte de eso.

No obstante, la diversión favorita de la capital española continúa siendo el sentarse en las mesas de los cafés al aire libre para ver el resto del mundo pasar.

Los cafés más famosos —los «clubs del hombre pobre» de la era anterior a la guerra— están abiertos todavía. Están llenos, de noche y de día.

La cantidad de alimentos que hace falta importar es menor de lo supuesto

MADRID, Dic. 11. (Especial).—El Gobierno, en sus estudios sobre el problema de abastos, ha recopilado estadísticas del trigo, cereales y legumbres que se cosechan en la nación, para determinar la cantidad que es necesario importar para cubrir cualquiera escasez.

Las estadísticas preliminares parecen indicar que la cantidad que necesita importarse del exterior es considerablemente menor de lo que se pensó en el primer momento.

España, que consume 250,000 toneladas de azúcar anualmente, produjo un remanente de 80,000 toneladas antes de la guerra. Para estimular la producción, el Gobierno ha aumentado el precio pagado a los remolacheros de 82 a 110 pesetas por tonelada.

Se cree que sólo una cantidad limitada de azúcar tendrá que importarse para cubrir la escasez de este producto que actualmente está racionado.

Se informa también que se está realizando satisfactorio progreso en las medidas para aumentar el abasto de carne y leche que también están actualmente a ración.

Un decreto publicado en la Gaceta Oficial revela que se ha impuesto una tarifa de cinco pesetas por cada cien kilos de azúcar importada, con el objeto de compensar a los productores y refinadores nacionales.

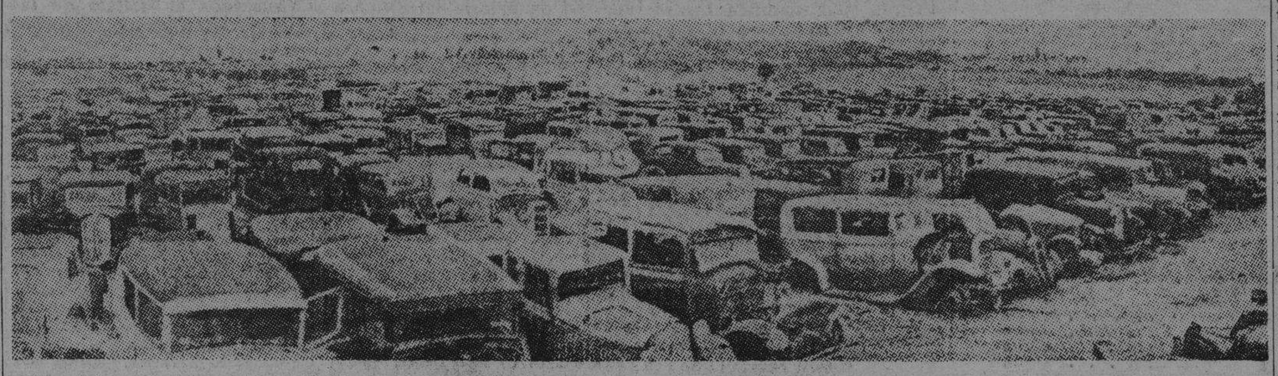

Una vista parcial muy interesante del campo de Polo de Madrid, donde catorce mil coches que habían sido robados y fueron luego abandonados por rojos esperan a sus legítimos dueños. Algunos se hallan destrozados, otros, en buen estado.

Un millón ha donado una empresa minera para casas baratas

Fué inaugurada la carretera a Puebla de Arlazón y serán suprimidos los pasos a nivel

MELILLA, Especial. La Compañía Española de Minas del Rif ha destinado un millón de pesetas para la construcción de viviendas económicas que han de llevar ese nombre.

Reconstrucción inmediata del templo de la Virgen de la Paloma

MADRID, Especial. La Comisión Municipal permanente estudió hoy una proposición para que el Ayuntamiento contribuya económicamente a la reconstrucción del templo de la Virgen de la Paloma.

El Alcalde ha ofrecido un donativo personal para la reconstrucción del mismo.

La vida municipal de Madrid es absolutamente normal

MADRID. Especial. El gobernador de Madrid ha celebrado una larga conferencia con el Alcalde sobre los diferentes problemas de la capital.

El criterio de ambas autoridades marcha de perfecto acuerdo en todo lo que se relaciona al tema de abastecimiento y ordenanzas municipales.

La inauguración de una carretera

VICTORIA, Especial. Quedó inaugurada oficialmente la desviación de la carretera general de Madrid a Puebla de Arganzón. De esta forma quedarán cerrados los pasos a nivel entre las demás villas castellanas y Puebla.

Al acto de recpción de la nueva carretera concurrió la Diputación.

Por los mártires del fuerte de Guadalupe

PAMPLONA, Especial. Se ha celebrado una peregrinación al santuario y fuerte de Guadalupe, en Irún, para rendir homenaje a los mártires de nuestra Cruzada, Pradera, Honorio Maura, Beunza y otros asesinados por los rojos separatistas.

En el sautuario se dijo una misa rezada por el eterno descanso de los mártires de la Cruzada, y después se visitó el lugar de los fusilamientos, en el que ha sido colocada una cruz.

Por la tarde regresaron los peregrinos a Pampona.

Ya llegaron a España

Los paquetes que embarcamos el pasado mes ya están en poder de todos los familiares.

Acabamos de recibir un cable de nuestro corresponsal anunciándonoslo.

No olviden, los que tengan familia en España, que se aproximan las Pascuas y el Año Nuevo y que en España se necesita ropa para poder pasar mejor este invierno.

El próximo día 28 saldrá el vapor «Marqués de Comillas», y por él puede mandar algo. Se lo agradecerán más que el dinero.

BAZAR INGLES
GALIANO Y SAN MIGUEL

José Antonio ha entrado en El Escorial

(Por E. LARCEGUI)

NUEVA YORK, Diciembre. (Especial).—Cuando el yugo de España, iba abriendo surcos en los mares «Nunca antes navegados», en frase de Camoens, y los descubridores con la rapidez de las flechas iban engarzando islas y nuevas tierras en la Corona de los Reyes Católicos, su hija, Doña Juana, recorría los campos de Castilla en peregrinación de amor, llevando el cuerpo inerte de su marido el Rey Don Felipe el Hermoso, en episodio que inmortalizó el pintor Garnelo, al llevar al lienzo el acto de acampar la fúnebre comitiva entre Peñaranda y Boecillo.

Otra comitiva fúnebre ha estado recorriendo en estos días los campos de la Mancha, en otra peregrinación que iba de Alicante a El Escorial, en testimonio de amor al ideal del que supo poner en moderna forma de programa, todo aquello que en principio y en esencia había realizado en aquellos otros tiempos, una labor semejante a la que soñaban llevar a cabo los jóvenes con los que José Antonio Primo de Rivera constituyó la primera Falange.

Acierto singular fué tomar el nombre de Falange, pues recordaba por su representación numérica a la pléyade de españoles que desbordando las fronteras propias formaron el más grande de los imperios, que fué también el más fecundo para la humanidad y para la civilización.

No era, no, la obra de José Antonio Primo de Rivera copia de nada forastero, sin que esto suponga menos aprecio por lo que otros pueblos hayan hecho o hagan. Era volver a poner cara al sol las viejas insignias, como el yugo y las flechas, que hicieron a los españoles libres en su propia casa al echar de ella a los últimos de los invasores, bárbaros del Oriente, venidos desde la Arabia, tal cual los de estos tiempos surgen desde heladas estepas rusas. Era igualmente estrechar los antiguos vínculos que unieron a todos los españoles en una misma fe y la misma disciplina del deber para con la Patria. Era remozar los ímpetus dormidos o arrinconados, que podían volver a ser de nuevo fuerza creadora de la grandeza de la Nación. Y era recuperar el señorío del espíritu, para elevar el español a una nueva vida colectiva sin anular la individualidad, que es la materia prima para formar la corporación.

José Antonio Primo de Rivera no ha muerto, ni siquiera puede decirse en verdad que esté ausente, antes se halla presente en la obra regeneradora del Glorioso Movimiento, que en su misma significación de movilidad, dice claramente no es estancamiento en el culto del pasado, que lo toma como cimiento firme para mejor elevarse en sus actividades constructivas.

José Antonio, es el ejecutor testamentario de la intuición de su ilustre progenitor, que vislumbró una Patria permanente en su tradición y caminando siempre hacia una mejora constante. Es el Alférez del Caudillo, que hasta por su juvenil aspecto, recuerda las viejas Ordenanzas de los ejércitos de España, que prescribían que el Alférez debía ser un joven apuesto, para que con mayor gracia pudiera mantener enhiesta la bandera. José A. Primo de Rivera es el abanderado del Glorioso Movimiento y aún podría decirse que es la misma bandera, que en estos días, en procesión solemne, es llevada por los anchos campos de Castilla, para ser depositada en el más suntuoso de los relicarios, en El Escorial, que por su estructura y por sus piedras, por su historia y por su arte y hasta por sus sagradas tumbas habla de victorias y de grandezas, de Imperio espiritual y de reformas sociales, como la que implantó la Majestad de Felipe II disponiendo se trabajara una jornada de ocho horas en la obra del Monasterio famoso, adelantándose paternal y españolísimamente a reformas que en otros países habían de tardar siglos en manifestarse.

En estas horas en que España se siente tradicional, José Antonio depositado en sus restos mortales en el Monasterio de El Escorial, es el símbolo mismo de la tradición, esto es, de la entrega (que es lo que significa la palabra tradición) del pasado representado en aquel pétreo monumento a los jóvenes falangistas, que irán allí para nutrirse de idealismo y, una vez acrecentado y perfeccionado por ellos, entregarlo a su vez a las generaciones futuras, para que la Patria Una, Grande y Libre, sea señora de los tiempos y reine magnífica en la vida como ya lo hizo en la historia.

Los refugiados en México causaron un escándalo enorme

MEXICO, D. F., (Especial.)—Fiándose en la complacencia que para con ellos han tenido nuestras autoridades, los refugiados españoles que al entrar a México juraron que respetarían nuestras leyes y olvidarían sus pasiones para dedicarse exclusivamente al trabajo, han comenzado a dar muestras de que no están muy resueltos a cumplir su juramento.

Un grupo de ellos provocó un fenomenal escándalo en el teatro «Ideal» cuando se iba a representar la primera obra teatral de autores españoles nacionalistas, llegada después de la terminación de la guerra civil.

«Mis Chavales», es obra del español Luis Vargas, y su estreno fué anunciado en el «Ideal». Por lo que sucedió, se ha venido a averiguar, que entre los refugiados españoles radicados en esta captal, se hizo labor de agitación para que hostilizaran la obra, y así lo hicieron esta noche.

Apenas se había iniciado la representación, cuando los exaltados izquierdistas iberos prorrumpieron en escándalo y comenzaron a arrojar bombas pestilentes contra el foro y el lunetario.

Las gentes que en gran cantidad asistían a la función, se llenó de pánico, pues de momento nadie sabía lo que pasaba, hasta que llegaron numerosos policías y procedieron a capturar a varios de los culpables, siendo llevados a la Delegación de Policía, donde se les notificó un castigo de multa, además de amonestárseles y decirles que serían expulsados en caso de reincidir.

Por 47 pesos **$250,000**

ganará con un Billete de EL GATO NEGRO, del Gran Sorteo de NAVIDAD.

20,000 Billetes con Terminales y MAS DE MEDIO MILLON DE PESOS EN PREMIOS.
Aproveche la oportunidad y pídanos a ESTE precio a vuelta de correo.
ORO. Pagamos al 80%. Cambiamos toda clase de moneda, operando en todas cantidades.

(Dic. 12) CACHEIRO Y HERMANO
OBISPO, NUMERO 307.
TELEFONOS A-0000 y A 7780.

EL GATO NEGRO

Obispo y Aguiar. Teléfono M-4017.
Galiano y Zanja. Teléfono M-4298.
Telégrafo, «Cacheiro». Apartado 424.

O'Reilly, 463. A-9422.

Los lugares de recreo de España, obligados a tener su orquesta

La orden comprende a cines, cafés, restaurantes, salones de té, grandes hoteles, etc.

BURGOS, Especial. (P. C.)—Por una orden de la vicepresidencia del gobierno español se dispone lo siguiente:

1. Se declara obligatorio para los teatros, cines, cafés, salones de te, restaurantes de primer orden, grandes hoteles y establecimientos similares de las poblaciones superiores a 50,000 habitantes, el uso de las agrupaciones musicales en la forma que a continuación se dispone:

2. En el plazo máximo de 20 días, a partir de la inserción de esta orden en el «Boletín Oficial del Estado» los gobernadores civiles de las provincias donde rediquen las ciudades a que se refiere el número anterior asesorados por los delegados de trabajo y sindicales, propondrán al ministerio de Organización y acción Sindical los establecimientos que dentro del territorio de su mando vienen obligados a contratar una agrupación musical, así como la composición de ésta.

3. Las categorías que servirán de base para clasificar los establecimientos, al objeto de imponerles esta obligación, deben fijarse por su filiación a la Hacienda; por los precios de los artículos que se expendan o consuman; por los de las entradas y localidades, y por el aforo de locales. La composición de las orquestas dependerá de la clase y número de profesiones en paro dentro de la población de que se trate, a cuyo afecto se oirá previamente a la Central Nacional Sindicalista.

De esta medida quedarán excluídos, desde luego, aquellos comedores que no sean de distracción ni de lujo, y aquellos otros establecimientos cuya potencialidad económica o significado popular así lo aconsejen.

4. Los delegados de Trabajo remitirán en el mismo plazo de 20 días, al Servicio Nacional de Emigración, una relación de profesionales que todavía queden en paro en la localidad después de establecidas las clasificaciones que se previenen en el número tres.

5. Las orquestas que se organicen por esta disposición, estarán integradas por músicos en paro que posean el carnet censual correspondiente al título o certificado oficial, o figuren inscriptos como tales parados en la respectiva oficina de colocaciones. Las empresas y profesionales quedan obligados a formalizar por escrito los oportunos contratos de trabajo, en los que se estipulen con perefecta claridad los derechos y obligaciones de las partes.

UN DISCURSO SIN INTERRUPCION

El abogado barcelonés, Vidal Salvó—en cuyo domicilio se reunían José Antonio y Ruiz de Alda en la época prefalangista—ha pasado unos días en Madrid. Y al recordar los tiempos heroicos ha referido algunas anécdotas que ponen de relieve el temple de ánimo extraordinario del creador de la Falange Española.

—Una vez—dice Vidal Salvó—fué José Antonio a Barcelona para dar una conferencia. Tuvo ésta lugar en un local de la calle de Sitios, y cuando el conferenciante estaba en la última parte de su disertación se apagaron de pronto las luces y se oyó un fuerte tiroteo en la calle. Los pistoleros de la FAI, querían estropear la fiesta.

—¿Y qué hacemos ahora?—preguntó un caracterizado concurrente.

—¡Qué hemos de hacer!—replicó tajante José Antonio—¡Seguir la conferencia....!

—Y en efecto, en medio de la oscuridad, puso fin a su discurso con frases ardorosas, llenas de emoción.

La concurrencia, contagiada con el gesto valeroso de José Antonio, le aclamó con delirio.

Y cuando el discurso terminó, como alguien le preguntra alarmado al verle dispuesto a salir, adónde iba, contestó con naturalidad mientras se oían tiroteos en las proximidades:

—¿Adónde he de ir? ¡A cenar a casa!

Y se fué.

Fortalece y Deleita
Queso Crema
NELA
MANTEQUILLA
Pura como los rayos del sol

DR. MANUEL VILLAVERDE
Médico de la Clínica del Profesor Gregorio Marañón, de Madrid.
Medicina General. Secreciones Internas. Consulta previo turno.
Teléfono F-3532. — Calle 17, número 11. — Vedado.
De las Universidades de Madrid y de La Habana.

El mejor presente para PASCUAS
Cumplimente a sus amistades y estimule a sus empleados obsequiándoles billetes de Lotería para el Gran Sorteo de Navidad
PREMIO MAYOR: $250,000
PRECIOS ESPECIALES A REVENDEDORES DE TODA LA REPUBLICA
Regale medio billete y resérvese otro medio del número que adquiera en
LA DICHOSA
OBISPO Y COMPOSTELA
Teléfono A-6770. Apartado 748. Habana
...haga suyo este 1|4 de millón!!

SIDRA ASTURIANA "ZARRACINA"
Y CASTAÑAS FRESCAS.
SUCESORA DE F. SUAREZ Y CIA.
BARATILLO, Nº 9. HABANA.

M.E.C.D. 2016

ANUNCIADA OFICIALMENTE LA VISITA DE LOS CARDENALES A LA HABANA

PEDRO GALIANA

Desde el Bull Pen

—Salió mal el tiro de Clark Griffith.
—Durocher recibirá $25,000 en 1940.
—Anunciada oficialmente la visita de los Cardenales.

NO BUSQUE ESTO EN LOS BOX-SCORES:

El tiro que dirigió Clark Griffith a los New York Yankis, que pareció dar en el blanco cuando la Liga Americana aprobó que el team campeón del circuito no podrá hacer cambios de jugadores con otras novenas de la misma liga, mientras sea el líder, no perjudicará en nada a los Mulos de Manhattan, y, en cambio, será un arma mortífera para el primer club que, dando la sorpresa, se apodere del estandarte de la Liga Americana... Mientras sean campeones y necesiten inesperadamente de players, bastará que los Yankis llamen a servicio a los hombres que tienen en el Newark, Oklahoma y Kansas City, tres ligas de clase AA, para que el peligro de la derrota quede conjurado... Los otros teams, en cambio, pasarán mil apuros debido a que no tienen sucursales de calibre en las Menores... Pete Scalzo, el primer oponente que le ha buscado Jess Losada a Simón Chávez en New York, pelea esta noche con un «bombero» de apellido Nakamura, y, todos estiman que esto le servirá de excelente preparación para el choque del día 22... Losada, escribiendo para «Carteles», asegura en un artículo que será publicado próximamente, que los mogoles del ring de N. Y., le están poniendo toda clase de obstáculos a su apadrinado.

Revistas bataclánicas de carácter humorístico, que fueron introducidas en Cuba por un grupo de estudiantes de la Universidad Nacional que dirigían Modestín Morales y Juanito Condon, están resultando una tradición en diversos clubs... Recientemente el Club Atlético de Cuba, cuyo lema de «Corazón y lo otro» le proporcionó 17 campeonatos de football consecutivos, abandonó totalmente sus actividades del floor para presentar un show de esta índole en el escenario de un teatro viboreño... Los Caribes de la Universidad, divididos en dos secciones, anuncian fiestas parecidas... Y el Cubaneleco, prepara otra de interés para el día 15 en el teatro Auditorium... ¿Qué club será el próximo?... Leo Durocher recibirá alrededor de $25,000 por su trabajo de 1940 como manager de los Dodgers de Brooklyn... Larry McPhail lo ha gratificado así por su bella dirección de este año... Y todavía le ha prometido distintos bonos de mil pesos cada uno si finaliza en uno de los dos primeros lugares... El Brooklyn, incidentalmente, no tiene ninguna intención de cambiar al infielder Pete Coscarat... Y se propone retener a Luke Hamlin, Hugh Casey y Whitlow Wyatt, como sus tres primeros pitchers... Lingle Van Mungo será utilizado en relief, lo mismo que Vito Tamulis... Hablando de su novena, Durocher dijo hace días, en Cincinnati, que su infield era ya tan bueno como el de los New York Yankis...

Si uno de nuestros umpires se presentase en el Stadium de La Tropical con espejuelos, sería devorado rápidamente por las fieras que se sitúan en los stands... Y encontrarían justificadísimos los epitetos que le dirigieran durante la celebración de un game, según fuesen sus fallos. Sin embargo, Bill Klemm acaba de afirmar en Cincinnati que no tendrá inconveniente en salir a trabajar con espejuelos, el día que los necesite, y asegura que sus decisiones podrán ser tan buenas como las de cualquier otro oficial que no los use... ¿Qué cree usted de eso?...

Parece que los cubanos tendrán que ceder al catcher Jack Aragón a los players americanos para el match de las Estrellas, que, parece indicado para celebrarse los primeros días del mes de Enero... Se dice que Sammy Bankhead puede catchear, también; pero, situarle detrás del plato sería sacarle de su posición, en tanto que Aragón estaría en su base... Monte Pearson está pasando el Invierno en la Florida, jugando golf y desarrollando una curva interesante que causará más efecto que la que pitcheó en la serie mundial a los Reds de Cincinnati... Los Medias Rojas de Boston creen haber adquirido lo único que necesitaban para derrotar a los Yankis: a otro DiMaggio!... Pero, el team volverá a tropezar con serias dificultades si Joe Cronin no logra convencer al Detroit para que le dé al catcher Tebbetts o se hace de un par de pitchers más... Al pitcher Boots Poffenberger le dicen ahora: «El hombrecillo que nunca estuvo presente!»...

En un mitin celebrado por los fotógrafos que hacen la información gráfica del Big Show para los periódicos de New York, se acordó «poner en la lista negra» a los players que se niegan a pagar sets de fotografías que ordenan, aparte, cuando se les retrata...

Si usted está realmente interesado en el trabajo que realizó Salvador Hernández, en el club Milwaukee, de la Asociación Americana, permítanos ofrecerle las estadísticas oficiales:

	J.	V.	C.	H.	Tb.	2b.	3b.	Hr.	Sh.	R.	Ave.
Hernández, Milwaukee	101	303	31	90	131	20	3	5	6	3	.297

Fué uno de los receptores que más trabajó en el circuito, y sólo cometió diez errores en la temporada.

The Sporting News anuncia oficialmente el viaje de los Cardenales de San Luis a la Habana, para los días 28, 29, 30 y 31 del mes de Marzo de 1940... Dick Farrington, escribiendo desde San Luis, dice: «Ya está decidido que los Cardenales jugarán nuevamente en la Habana, durante su entrenamiento de la primavera... Mike González, que vive en la Habana durante los meses del Invierno, ayudó a la confirmación de estos juegos, que se brindarán a los cubanos a través de la DGND»...

Nuestra opinión sobre estos encuentros de exhibición que se anuncian con teams americanos de las Grandes Ligas es que deben formarse dos teams fuertes, aun incluyendo a los players americanos que actúan en nuestro campeonato profesional, a fin de que la afición pueda gozar de bellas exhibiciones... No debe olvidarse que en 1940, por verificarse la tournée de esos big-leaguers en fecha tan próxima a la inauguración de su temporada, estarán en mejor forma y será más difícil derrotarles.

GAYARRE Y ANIBAL SE MEDIRAN EN UN GRAN PARTIDO DEL EXCELENTE MENU DEL FRONTON HABANA-MADRID

Con dos grandes delanteros como compañeros: Valenzuela y Gayarre. Dos parejas bien niveladas en el match final. Nueva pintura. Entusiasmo para la función de esta tarde

Valenzuela y Pedrito sostendrán una lucha sensacional esta tarde en el Habana-Madrid. Los dos delanteros criollos están preparados para una jornada de gloria y una vez más probarán que tienen madera de estrellas.

Con esos dos magníficos defensores de los cuadros alegres jugarán de compañeros Gayarre y Aníbal. El Acróbata y el Tenor están en condiciones extraordinarias ahora y la lucha que sostendrán en lo profundo del asfalto resultará tan interesante o más que el combate que en la primera parte de la cancha celebrarán «Quique» y Pedrito.

Cuatro estrellas del cuadro de la Bombonera, engolfados en una batalla de emociones frecuentes, ya que nadie negará que el partido bien combinado como está, servirá para que los fanáticos gocen de una de las mejores pugnas de las últimas semanas.

Pascau tendrá en Salvador un contrario de fuerza en el match final. El veterano Jesús contará con la cooperación valiosísima de Uría, zaguero astuto, trabajador y de experiencia, cualidades que concurren también en Azpeitia, que será el defensor azul de los cuadros graves.

A primera hora dos buenas parejas discutirán el inicial: Severino y Buendía, Machín y Echeverría y así se completa un programa que atraerá a cientos de fanáticos a la popular Bombonera.

La empresa del Habana-Madrid no repara en gastos con tal de acomodar bien y complacer a sus favorecedores. Y ahora pintará de nuevo el frontón, preparándose para la temporada invernal que resultará altamente atractiva.

PROGRAMA PARA LA FUNCION DE ESTA TARDE

PRIMER PARTIDO, a 25 tantos: Severino y Buendía, blancos, contra Machín y Echeverría, azules. A sacar, ambos, del cuadro 14 y medio.
PRIMERA QUINIELA, a 6 tantos: Severino, Machín, Buendía, Echeverría, Gayarre y Aníbal.
SEGUNDO PARTIDO, a 30 tantos: Valenzuela y Gayarre, blancos, contra Pedrito y Aníbal, azules. A sacar, los primeros, del 14, y los segundos, del cuadro 14 y medio.
SEGUNDA QUINIELA, a 6 tantos: Pascau, Salvador, Pedrito, Uría, Valenzuela y Azpeitia.
TERCER PARTIDO, a 30 tantos: Pascau y Uría, blancos, contra Salvador y Azpeitia, azules. A sacar, ambos, del cuadro 14 y medio.

RESULTADO DE LA FUNCION DE AYER TARDE

Primer Partido

	Tantos
Severino y Abando, blancos	25
Girón y Solá, azules	18

Ganador: BLANCOS.
Primera Quinela:
Ganador: ONAINDIA.

Segundo Partido

	Tantos
Onaindia y Epifanio, blancos	30
Constante, Azpeitia y Navarrete (azules)	16

Ganador: BLANCOS.
Segunda Quiniela:
Ganador: CONSTANTE.

Tercer Partido

	Tantos
Hermanos Malluquza, blancos	30
Iturrino y Cubota, azules	21

Ganador: BLANCOS.

COLEGIO DE LA SALLE. MARIANAO

CAMPEONATO DE BASKET BALL

Estado final del Campeonato

	G.	P.
Anaranjado	5	1
Blanco	4	2
Rojo	3	3
Azul	0	6

Los mejores anotadores

	Fig.	Fog.	Pts.
A. Rabeiro, B	25	7	57
R. Piedra, R	14	8	36
C. Barbat, Ado.	12	3	27
C. Parodi, Ado.	12	3	27
J. A. Bussot, Ado.	10	5	25
P. Saínz, R	7	5	19
J. González, R	8	0	16
F. Miranda, B	7	1	15
A. Alberty, R	7	0	14
F. González, R	5	4	14
M. A. Valle, Azul	3	5	11
J. Montañez, Azul	3	4	10
M. Ulla, B	3	3	9

All Star Team

F—Carlos Barbat, «Anaranjado».
F—José A. Bussot, «Anaranjado».
C—Armando Rabeiro, «Blanco».
G—Rodolfo Piedra, «Rojo».
G—Francisco González, «Anaranjado»

Segundo team

F—Francisco Miranda, «Blanco».
F—Antonio García, «Rojo».
C—Carlos Parodi, «Anaranjado».
G—Miguel A. Valle, «Azul».
G—Manuel Ulla, «Blanco».

Será nocturno el match de futbol Rollins College-Universidad

SPORTS — DIARIO DE LA MARINA — SPORTS
PAGINA DIECISEIS — LA HABANA, MARTES, 12 DE DICIEMBRE DE 1939 — AÑO CVII

OTRA VICTORIA SE ANOTO AYER EL INSTITUTO EDISON

Las colegialas de Aguilicho Azcárate superaron de nuevo a las Dominicas Francesas

Las colegialas del Edison y las muchachas del Caballero vencieron ayer tarde en sus matches respectivos en la justa de basket ball femenino de Colegios patrocinada por la Asociación Atlética. En el primer turno del programa de ayer tarde celebrado en el floor del Palacio de los Deportes la representación del Edison superó a la de las Dominicas Francesas, 22 por 13. En el segundo juego, el team de Baldor cayó ante las jugadoras del Caballero, 20 por 14.

Juliana Aranalde y María del Carmen Jelenszky, secundadas por Elsa Casteleiro, constituyeron las mejores del equipo de las vencidas, que se presentó incompleto, faltándole algunas de sus jugadoras estelares. Las muchachitas rindieron un buen esfuerzo, y después de verse superadas en el primer half 11x4, levantaron el juego en el segundo tiempo, pero sin poder alcanzar a sus contrarias. Margarita García, colocando dos canastas oportunas en los dos minutos finales, antes de salir por cuatro faltas, fué la encargada de eliminar el peligro cuando el empuje del Baldor fue amenazador.

Los scores fueron:

Dominicas Francesas

	Fig	Fog	Fc.
M. Latour, f	1	0	1
C. Sampere, f	0	0	0
G. Radillo, c	0	0	0
A. Freites, g	0	0	0
E. Latour, g	0	0	0
V. Agüamas, f	1	0	0
E. de Varona, g	1	0	3
C. Valle, g	0	0	1
D. Arteaga, c	1	1	1
Totales	6	1	8

Edison

	Fig	Fog	Fc.
D. Alonso, f	4	0	0
W. Lago, f	2	0	0
O. Valdés, c	1	0	2
L. Tous, g	3	2	3
R. Renato, g	0	0	1
H. Guerra, f	0	0	0
Totales	10	2	6

Resultado:

	1hf.	2hf.	Total
D. Francesas	0	13	13
I. Edison	14	8	22

Referee: B. Rodríguez.
Umpires: R. Giraud.
Cronometrista: E. Finlay.

A. Caballero

	Fig	Fog	Fc.
C. Rodríguez, f	3	2	2
M. García, f	4	0	4
E. Sánchez, c	0	0	4
C. Miranda, g	0	0	1
V. López, g	1	2	0
C. Morera, c	0	0	2
D. Lavín, f	0	0	0
Total	8	4	13

A. Baldor

	Fig	Fog	Fc.
L. Galiano, f	0	0	1
I. Baquer, f	0	0	1
M. C. Jalenszky, c	2	2	1
J. Aranalde, g	1	0	3
E. Casteleiro, g	0	1	3
C. Benítez, g	0	0	1
Total	3	3	10

Resultado:

	1hf.	2hf.	Total.
A. Caballero	11	9	20
A. Baldor	4	10	14

Referee: R. Giraud.
Umpire: B. Rodríguez.
Cronometrista: E. Finlay.
Jugado en el floor de: Palacio de los Deportes.
Fecha: 11-12-39.

OFRECERA PROXIMAMENTE REÑIDAS COMPETENCIAS LA ASESORIA DE CICLISMO

En fechas próximas la Asesoría de Ciclismo y Patines de la Dirección General Nacional de Deportes, ofrecerá grandes competencias de los deportes a su cargo que tanto entusiasman y divierten a la juventud de ambos sexos y los que también los facilitan indiscutibles beneficios para el mejor y más completo desarrollo físico.

Los atletas ciclistas y patinadores que se cuentan por legiones, pueden irse preparando convenientemente para estas justas de bicicletas y patines que habrá de auspiciar el máximo organismo deportivo de la República.

La pista del gran Stadium de La Tropical, el Malecón y el Palacio de los Deportes, serán escenario de esta interesantes competencias de ciclismo y patines que brindará dicha Asesoría, como números del amplio programa que llevará a cabo durante las fiestas del Carnaval Deportivo de noventa días que verificará la DGND, En breve y por estas mismas páginas deportivas se publicarán estas interesantes competencias de ciclismo y patines que se efectuarán. Tantos los atletas del pedal como los patinadores, tendrán la oportunidad de demostrar sus habilidades en estos pasatiempos atléticos que adora la juventud de uno y otro seno.

TENDRA PRONTO SU PROPIO STADIUM LA C. DE GUANTANAMO

Las gestiones de la DGND en unión del Comité Pro-Stadium han dado magnífico resultado

Gracias a la enorme labor desplegada por el señor Rafael Cuenca Trujillo, Delegado Municipal de la Dirección General de Deportes en Guantánamo, esta ciudad oriental pronto verá convertido en realidad el más dorado sueño de sus deportistas: la construcción de un stadium.

Las gestiones que la Dirección General de Deportes realiza en unión del Comité Pro-Stadium de Guantánamo están logrando el más lisonjero éxito, según comunica el señor Cuencia Trujillo, ya que con el apoyo unánime del pueblo guantanamero, se han logrado recaudar hasta la fecha más de seiscientos pesos para la construcción del stadium.

He aquí cómo poco a poco se han ido engrosando estos fondos:
Recaudado hasta el día 4 de noviembre $582.01
Utilidades del juego celebrado el día 12 . . . . . 32.27
Utilidades del juego celebrado el día 19 . . . . . 18.73
Guantánamo Sugar Company 18.00
Sr. Pablo Martínez 1.00
Total $652.01

Digno del mayor encomio es el esfuerzo que realizan los deportistas y fanáticos de Guantánamo, cooperando con el comandante Mariné, Director de Deportes en la construcción del stadium en esa ciudad, esfuerzo que debe servir de estímulo a los fanáticos y deportistas de las demás localidades de la República en que proyectan obras similares.

CUBANELECO vs. MIRAMAR EN BASKET-BALL FEMENINO

Esta noche en el floor del Club Cubaneleco continuará el campeonato de basket ball junior de la Asociación Atlética Femenina de Cuba, presentándose a los fanáticos un programa que pondrá frente a frente nuevamente a los quintetos que representan al Club Cubaneleco y al Miramar Yacht Club.

Como todos recordarán en la primera oportunidad que esos conjuntos se enfrentaron, los asistentes al programa inaugural de la jornada junior tuvieron oportunidad de presenciar un choque de gran interés y emoción, que fué decidido a favor de las cañeteras en un segundo tiempo extra, gracias a un espectacular goal de Silvia García Navas, la eficiente center del Miramar.

La perfecta nivelación del score en aquella oportunidad, sólo dijo que las fuerzas estaban perfectamente equilibradas y que no existía superioridad de un equipo sobre el otro. Y por tanto el juego de esta noche decidirá quién es quién y posiblemente en que manos caerá el título de campeones juniors de basket ball de 1939.

Miramar, invicto hasta ahora, aspira con legítimo derecho a la captura de ese codiciado título, pero el Cubaneleco, que sólo ha sufrido una derrota, también aspira a la conquista del trofeo emblemático de la superioridad en el basket ball junior, y es lógico suponer que esta noche sus representantes rinden su mejor esfuerzo para superar al Miramar y lograr el empate con ellas en el lugar de honor.

El choque de esta noche se iniciará a las 9 y media y la entrada tendrá un precio de diez centavos.

LAS CUADRAS CRIOLLAS TIENEN UN MAGNIFICO MATERIAL PARA HACERLE FRENTE A LA INVASION DE LOS NORTEÑOS

Pedrito Ruiz madruga con la finalidad de pasarle un strike a los afiliados al Gremio de la Cronometría.—Pancho Borrajo dispone de un sexteto que nada tiene que envidiar al de «Lucía».—Claudio Graña, Antoñico Ruiz, Enrique Durand, Mongo Díaz y Sergio Macías son otros caballistas locales que están en la guanábana

Por «SALVATOR»

Los continuos partes de avance relativos a la llegada de cuadras americanas ha puesto medio carne de gallina a los caballistas locales, que estiman que los invasores pudieran asaltar la Línea Mannerheim que los buenos muchachos preparaban para igualar por lo menos el record de la temporada anterior, en que cargaron muy hermosamente con el cincuenta por ciento de los premios ofrecidos por el Havana American Racing Association.

La fama de Sketchbook, Rural Mali, Hasty Wire, Night Chase y otros ases de la velocidad, ha disminuído gran parte de la confianza, y cada vez que la Secretaría de Carreras anuncia el arribo de un contingente equino, las caras se alargan, congregándose entrenadores y propietarios criollos para cir la lectura del parte de avance como si fuera su sentencia de muerte.

El día de hoy, en que desembarcan por el ferry dieciséis ejemplares pertenecientes a J. C. Ellis, uno de los dueños de Fairmount Park, cambiarán impresiones los expertos de la localidad para columbrar el calibre de los recién llegados, para determinar en definitiva si deben sentirse o no optimistas.

La cuadra de Ellis se compone de Funip, Little Hanna, Tura Stone, Always Glad, Sweepy, Dry Ice, Parr Boy, Re-Sweep, Marty, Sweeping Fire, Sweeping Vine, Golden Mission, Sugar Daddy, Mission Clock, Live Event y Aggie Poeta, que sin ser aristócratas, han podido defenderse en los Hipódromos del Oeste Central.

También mañana se espera otro pequeño embarque de Louisvile a nombre de R. L. Burnett.

BUEN ELEMENTO

Sin embargo, no hay motivos para pesimismos, pues el frente unido de los caballistas que reconocen a Oriental Park como cuartel general, está mucho más fuerte y sólido de lo que la mayoría de los fanáticos anticipan, pues estando todos los pur sangs perfectamente aclimatados, y no habiendo corrido en su mayoría desde el verano, descansando y preparándose para la faena importante a ellos encomendada este Invierno, su forma es peligrosísima para los leones del jardín zoológico si se aventuran a poner en duda el calibre del ganado local, por la teoría de que siempre los extranjeros han de ser superiores.

La señora Elena Pumarada, por ejemplo, que atesora en su establo a Neighborly, Penway y Very Much, ya dió una muestra de las coindicciones en que se encuentran sus pur sangs, al sacar a Very Much como «navaja» el día final del mitin veraniego, por cuyo motivo el querido amigo Armando García Santiago anda con una sonrisa enigmática, que aumenta cada vez que tropieza su vista con Mr. Levey, como si tuviera alguna idea sacrílega en mente.

El viejo Rumage, el amigo del alma del doctor González Bavastro, que por lo identificado que se encuenra con la hípica local se le concede la condición de cubano honorario, uvo descansardo en Marianao a Sea Dove, Transen, Curleycue y Legal Dance odo el año, y los informes que nos llegan son muy halagüeños, afirmándosenos que la cura ha sido completa y que Rumage piensa arrebatar con gran número de premios en la primera etapa del mitin en ciernes.

CUADRA AEVOS

Pedrito Ruiz, que llega al Hipódromo al amanecer para que no se enteren ni las cañas bravas de los trabajos de sus pupilos equinos, está que se pellizca a sí mismo cada vez que tira por el cronómetro y ve los tiempos. Quidam, Bon Mot, Ladogan, Dome, Magicienne, Aevos Queen y Starogan presentan la piel lustrosa, saludable, lleno de vida, y cuando llega la hora de correr, don Cadlos Skarbrevik y su hijo Carlitos hasta se olvidan de la cruenta lucha en la Finlandia.

La cuadra del Godo, como vulgarmente se conoce la de Puñal, tiene en Douglas F. y Leesburg un par de sprinters que cortan de lo afilado que están, y por si eso fuera poco, a Best Butter lo han amenazado con ir a parar a cierta carnicería si no recupera la forma que mostró en los primeros días del invierno pasado, lo que ha impresionado grandemente al medio hermano de Menow.

El rey de la aguja, y no crean los maliciosos que me refiero a la hipodérmica, está que revienta de orgullo viendo desfilar en las prácticas matutinas a su gran sexteto compuesto de Brogue, Earl Porter, Flying Rapture, Buy Straight, Doctor C. N. y Blind Playdema, con los cuales piensa interrumpirle el paso doble a más de un cristiano.

CUADRAS DE ALTURA

Machito Alonso y Evaristo González, que siempre se ponen peligrosos cuando llega la hora de cobrar buenos premios como los piensa colgar Mr. Levey de la mata de higo, tienen a Mad Shirley y Threems totalmente reconducionados, así como los veloces Nebekah y Marjorie L., que tendrán mucho que decir a la hora del reparto.

Al Carlys y Halloo del doctor Claudio Graña son bien conocidos de los fanáticos y se les ha dado un descanso reconfortante de par de meses.

El fufurismo de Mr. Suprise cada vez que lleva a Oscar Pernia encima, lo tienen hasta olvidado los admiradores de la estrella del teniente Santos Rivero y Julito Blanco Herrera Jr.

Antoñico Ruiz y el Dalia Stable, que tan ruidosos éxitos cosecharon en el Verano, disponen de Maolissa, Tri Cap, Midnight Star y el formidable fanguero Bachelor, siendo muy posible que Vitelio regrese dentro de pocos días, si no se deciden a correrlo en Tropical Park.

El Figurín Stable de gloriosa memoria en la etapa de Kings Minstrel, parece que ha recibido una inyección formidable con el inesperado Scarce, que luce preparado para sus mejores esfuerzos, teniendo como compañeros de cuadra a Be Quiet y Arctic Land.

MUCHO FIGURIN

Enrique Durand, misterioso como nunca, teniendo como confidente al célebre Piquin Tapia, sólo habla de Beautiful Gean y Miss Twinkle, pero a nadie confía el estado de salud de su estrella Esthers Choice, que parece destinada a ser una de las sensaciones del próximo mitin..

Mongo Díaz, haciendo caso omiso de sus penccílogos Keltner y Edward D., se dispone a batir el cobre con Istanbul, Lord Dalton, Loyal Son, War Tale e Isaura la potranca nacida en las llanuras sudamericanas, que piensa dejar bien plantado la fama de su progenitor Negrero.

Por último, Sergio Macías tiene cuatro valiosos ganapanes en Boosel, Cross Badge, Disown y Fairemus, siendo de éstos el menos conocido Cross Badge, que ha tenido un descanso de ocho meses, estando sencillamente salvaje.

Old Sweety, de Fernando Castro, es muy posible que compita también en las sedas anaranjadas del más hípico de los Macías.

Trabajos matinales en Oriental Park correspondientes al 10 de diciembre

TRACK FAST

Dos furlones

Winning Woman	26,3/5	b
Bank Nite	26,4/5	b
Miss Waid	25,2/5	b
Young Playtime	24	b
Mad Shirley	24,3/5	b
Philtrix	24,4/5	b
Aevos Queen (Cuban Bred)	23,3/5	b
Neighborly	25,4/5	b
Open Book	24,2/5	b

Tres furlones

Oh Ray	38,2/5	b
Wanted	42	b
Orphan Lass	37	b
Lady Awake	39,1/5	b
Flag Post	37	b
St. Etienne	36,2/5	b
Albur (Cuban Bred)	43	b
Hasty Wire	41	b
Titanical	40,2/5	b
Arctic Land	36,2/5	b
Seven Up	37,3/5	b
Toike Oike	37,2/5	b
Speed Along	37,1/5	b
Speed Along	37,1/5	b
Best Butter	38	b
Sister Reigh	39	b
Ga. Peach	39	b
Leo B.	37,2/5	b
Ejector	37,1/5	b
Mazurka	37,1/5	b
Quidam	37	b

Media Milla

Silent Monk	55,1/5	b
Hildegard	52,3/5	b
Incoloro	50,1/5	b
Istanbul	48,4/5	b
Be Quiet	49,3/5	b
Bobby Buxton	50,1/5	b
High Image	49,3/5	b
My Surprise	49,/45	b
Beveau	54,3/5	b
Brogue	51	b
Panchita (Cuban Bred)	53,1/5	b
Head Man	52,3/5	b
Very Much	52,4/5	b
Speedy Skippy	55	b
Miss Esmeralda (C. Bred)	50,3/5	b
Miniatura (Cuban Bred)	54	b
Strathdale	51	b
Kathrine R	49,4/5	b

Cinco furlones

Bon Mot	1.02	b
Starogan	1.02,1/5	d
Bugle Bell	1.02,4/5	d
Sea Dove	1.03,1/6	d
Fairemus	1.03	d
Noreda	1.02,3/5	b
Scarce	1.02	b
Pretty Royal	1.02,1/5	b
Chancell	1.02,2/5	b
Akehurst	1.02,3/5	b

Seis furlones

Isaura (chilean Bred)	1.16	b
Boosel	1.17,2/5	b

Milla

Doctor C. N.	1.45,2/5	d
Earl Porter	1.45,2/5	b

Trabajos correspondientes al 11 de diciembre.—Track Fast

Dos furlones

Par Value	26,2/5	b
Alanova	27	b

Tres furlones

American Honor	42,3/5	b
Mikes Luck	38,1/5	b
Beau Parade	38,2/5	b
Bachelor	39,3/5	b

Media milla

Bon Hamburg	50,3/5	b
La Belle Reigh	51	b

Seis furlones

Albur (Cuban Bred)	1.18,2/5	b
Spanish Charm	1.21,2/5	b
Envee	1.21	b
Acute	1.23	b

BUENOS PARTIDOS DE SQUASH HOY EN EL CASINO ESPAÑOL

Los atletas del Miramar Y. Club han sido derrotados, pero, esperan clasificar aún

Tenemos Squash nuevamente en la noche de hoy martes, en la cancha del Casino Español de la Habana, (Playa). Se trata de juegos en opcion al campeonato de Squash para Novicios, de la Federación Nacional del deporte, que depende de la Liga Social de Amateurs de Cuba.

Antes de anunciar la cartelera de esta noche, daremos el resultado de los partidos efectuados en la noche del sábado último. La pareja Machado-Campa, del Club Seyca, derrotó a la de Karman-León, del Miramar Y. Club. A renglón seguido, el binomio Acosta-Cancio, del Náutico de Marianao, ganó por default al de Robau-Taboas, del Casino Deportivo de la Habana, por estar enfermo Robau. En el turno estelar el duetto Hopson-Cleus, del Círculo Militar y Naval, se anotó su segundo triunfo en la contienda derrotando a la pareja González-Menocal del Miramar Y. Club cuyo binomio, por ser su segunda pérdida, ha quedado eliminado.

Resulta lamentable la mala suerte que está persiguiendo al prestigioso Miramar Y. Club, Sus cuatro parejas no han podido anotarse un solo punto, y ya una de ellas ha sido eliminada, Sabido es que dos derrotas eliminan de esta contienda.

El card de esta noche, martes es el siguiente:

1. González-Fernández, Círculo Militar. vs. R. Taboas-Martínez, Instituto de la Habana.
2. Ardévol-Clemente, Náutico vs. Campos-Díaz, Ferroviario.
3. Acosta-Cancio. Náutico, vs Pulido-Rico. (Casino Deportivo).

Estos partidos serán sensacionales, pues en los de turnos segundo y tercero, las cuatro parejas están invictas y deben ofrecer una lucha caliente. También el duetto González-Fernández, de los militares, está invicto.

Se recuerda que el primer partido comienza a las nueve en punto y qu la entrada es gratis.

INICIAN EL JUEVES LA JUSTA JUNIOR DE BASKET SOCIAL

La competencia se ofrecerá en el floor del Club San Carlos y esperan resulte de gran interés

Pasado mañana, jueves catorce, comenzará brillantemente el Campeonato Junior de 1939-40 de la Federación Nacional de Amateur de Basket ball de Cuba, dependiente de la Liga Social de Amateurs de Cuba, El acto tendrá celebración en el floor del Club San Carlos.

El programa de inauguración ha sufrido una pequeña variación, como consecuencia de haberse retirado la Juventud Atlética Viboreña, por confrontar problemas con sus jugadores. En efecto, su as Horacio Landa, tiene que marchar a Santiago de Cuba y otro buen player, Pepe Bustillo, ha sido declarado senior.

En su consecuencia, como la Juventud había obtenido el número 2 en el sorteo para el schedule ahora el Liceo de Regla pasa al 2 —primer turno del programa— y en la cartelera inaugural queda incluído el número 5, o sea el novel Club Víbora, que al decir de los expertos lleva a la lucha un five championable.

Por lo tanto, la cartelara de inauguración es la siguiente para zona Occidental.

1. Liceo de Bejucal vs. Liceo de Regla.
2. Liceo de Guanabacoa vs. Club Víbora.

Antes del comienzo del primer game habrá ceremonias de apertura, y una Banda de Música amenizará el acto. A las nueve de la noche en punto dará principio el espectáculo.

El precio invariable de diez centavos para todos, regirá en los programas de este campeonato, en el sector occidental . Los miembros de la Asociación Nacional de Oficiales de Basket Ball de Cuba, actuarán en todos los desafíos.

Para la noche de apertura de que estamos tratando, los tres Liceos—veteranas instituciones de Cuba— traerán animadas y nutridas excursiones desde Bejucal, Regla y Guanabacoa.

La contienda en las Zonas Central y Oriental, comenzará dentro de pocos díaas.

RAFAEL GALLINAT ANUNCIA SU SALIDA PARA LA CAPITAL

El As del timón estará aquí a tiempo para inscribirse en las justas de pista

La prueba definitiva de que el domingo toda la Habana estará presente en el stadium «Galbán-Lobo» en Regla, cuando se inicie el Carnaval Deportivo de la DGND, con las magníficas carreras de automóviles y motocicletas que ha preparado la asesoría correspondiente de la misma para inaugurar la pista de media milla construída en el mismo, la tuvimos el pasado domingo cuando atraídos por el anuncio de que algunos drivers harían ligeras prácticas en el circuito, más de 2,000 fanáticos se agolparon en las tribunas.

Y, francamente lo confesamos, con los «horrores» que los muchachos hicieron sobrepasaron con mucho los cálculos. Lalo Herrero y Rosendo Fumero, especialmente, arrancaron cerradas ovaciones con las pruebas de arrojo, pericia y coraje que brindaron en el timón de sus estupendos Fords V8 que parecen destinados a discutirse el primer lugar de la categoría abierta con el «as» que es Rafael Gallinat.

A propósito de este último, anunciamos que ayer se recibió por nuestro compañero Rafael Galiana, asesor auxiliar, un telegrama del mismo, fechado en Holguín, dando cuenta de que embarcaba inmediatamente con su flamante carro y que estaría aquí a tiempo de hacer su inscripción en las dos categorías a que se refiere la convocatoria.

Gallinat, un héroe de todas las jornadas de automovilismo que se han ofrecido en Cuba, ha trabajado con sumo cuidado y esmero en la preparación de sus carros y asegura que las bolsas del primer lugar serán para él.

Mientras tanto en el stadium se trabaja día y noche con el objeto de que el día 17 luzca sus mejores galas. Por ello, una vez más, ratificamos que el deporte del timón ha entrado por un sendero de éxitos, razón por la que está el Director General de Deportes, señor Mariné, recibiendo las más cálidas felicitaciones de sus adeptos, que se cuentan por millares.

DE AJEDREZ

Terminó con gran brillantez el primer torneo municipal de Ajedrez de Santa Cruz del Norte. Triunfaron, Oscar Amor, Conrado García y Rolando Abello.

En días pasados terminó en esta localidad el primer torneo Municipal de Ajedrez, auspiciado y dirigido por la Federación Cubana de Ajedrez, que se anota un rotundo éxito por la brillantez con que terminó este torneo.

En primer lugar quedaron empatados Oscar Amor y Conrado García, quienes discutirán en una serie extra el primer y segundo lugar, el vencedor ganará la medalla de oro y el vencido la de plata, correspondiente al segundo lugar, la medalla de bronce correspondiente al tercer lugar le correspondió a Rolando Abello, que ocupó dicho lugar.

Harán entregas de los premios, a los triunfadores, la Directiva de la Federación Cuabana de Ajedrez y el Alcalde Municipal señor Francisco Pou. Ese día en honor a los triunfadores el gran ejedrecista señor Francisco Planas, jugará una simultánea contra 25 aficionados de la localidad como lo hizo anteriormente. Planitas cuenta en esta localidad la simpatía de la afición Ajedrecística y del pueblo en general así como el señor Víctor Regueiro, doctor Urrutia Lleo y el doctor Angel de Albear, quienes en su anterior visita a esta villa, dejaron gratos recuerdos de afectos y simpatías.

Pedro Rodríguez. . .
Corresponsal.

IMPORTANTES GAMES DE BASE BALL EN EL ENORME «LLANO PARK»

A partir del viernes próximo 15 de loos corrientes, se ofrecerán en el Llansó Park, —Asilo Nacional Masónico Llansó— contiguo al sanatorio La Esperanza, distintos juegos que integran el programa combinado para la Verbena Cuba, acto de caridad que organiza la masonería nacional.

A las tres de la tarde iniciada la verbena, se ofrecerá un match entre las novenas juveniles, Germinar de Marianao y Asilo Masónico Llansó ir.

El sábado 16 contenderán en orimer lugar; una p. m. Las novenas juveniles Felipe Poey de Güira de Melena, perteneciente a la Logia Discípulos de Hiram y Fernando Figueredo de Bejucal.

A continuación dos potentes novenas de la Liga Social; Club Deportivo Matanzas y Círculo Militar y Naval.

Y el domingo para cerrar

SANTA CLARA Y ALMENDARES, EN EL TERCER JUEGO DE LA SERIE, HOY

TEMAS DE BOXEO

JOE COEGO SUBIRA AL RING COMO WELTER, Y ESTO SERA UNA SORPRESA PARA LOS PARTIDARIOS DE JOE LEGON

—Lo menos que pesará el campeón ligero, será 145 libras.
—En el semi-final, peleará el ahijado de Kid Chocolate.
—Dos boxeadores han sido suspendidos por pelear sin permiso.

Por «PETER»

La pelea de la rivalidad, que no es otra que la de Rafael Legón y Joe Coego, se efectuará el próximo sábado en el ring portátil del Palacio de los Deportes. Dada la expectación que hay para ese match, teniendo en cuenta las peticiones por anticipado que hay de localidades, no es posible ofrecer la fiesta de puños en la Arena de la Calzada de Infanta, ya que de haberlo así, se quedarían fuera, sin poder ver el encuentro, por falta de localidades, si a mano viene, los más interesados en ver cómo se resuelve el problema que han hecho los entusiastas de uno y otro boxeador, sobre las bondades pugilísticas de los dos campeones. Solamente los amigos de Alvaro González Gordon y los de Frank Steinhart, que son los dos sportmen que protegen a Legón y Coego, respectivamente, necesitan todos los ring-sides de la Arena Cerveza Cristal, pero y el resto de aficionados, esos que sábado a sábado concurren a todos los programas, y gustan de verlos desde los mejores lugares, porque para eso lo pagan, ¿no tienen derecho a seguir disfrutando de ese privilegio por derecho conquistado? Pues esto, sencillamente, es lo que ha servido de argumentación a los señores Asesores de Boxeo para proponer al Director General de Deportes, Jaime Mariné, que sea el Palacio de los Deportes, la Catedral de los sports en Cuba, el escenario de ese encuentro que ha revuelto el avispero boxístico.

La pelea del sábado entre los titulares de las fajas light y welter será a doce rounds. Legón pone a discusión su faja, que es precisamente a la que aspira el zurdo de la Havana Electric, y a la cual espera «entrarle», como dice su entrenador, Hilario García, con los nueve puntos.

Para los partidarios de Rafael Legón, el encuentro del sábado es de león suelto contra perro amarrado. No conciben que un peso ligero pueda ganarle al mejor de los welters cubanos. Y está corriendo el dinero, para apuestas, como corren las «bolas». Y esta pelea de Legón y Coego, pudiera ser una de las sorpresas del año. Nadie es capaz de pensar lo que hará en el ring el campeón de las 135 libras, con el poderío de su mano izquierda, si está respaldada por un peso que no bajará de 145 libras. Esta es una sorpresa para los entusiastas del campeón de los welters. Se han creído que Legón va a pelear contra un peso ligero, y esto, desde luego, es un handicap, pero por lo mismo, desde que se firmó la pelea, es decir, desde mucho antes, cuando se hicieron los primeros «disparos» en forma de epístolas desde los periódicos, ya el ahijado de Frank Steinhart estaba en la línea de éste, aumentando de peso. Nosotros casi garantizamos que el peso de Joe Coego no será menor de 145 libras. Y con este peso ¿alguien podrá suponer que el campeón de los ligeros sea una paloma? Si hay alguien que así lo espera, que despierte, porque si no lo hace a tiempo, el próximo sábado podrá recibir una de las más grandes sorpresas de su vida.

Ya se está redondeando el programa de esa gran velada de puños. En el semi-final hará su presentación inicial en Cuba, el boxeador venezolano Francisco Campos, a quien trajo a La Habana Kid Chocolate, para pasar las Pascuas. Realmente el muchacho no traía entre sus propósitos el de pelear aquí, porque le habían dicho que los boxeadores de su peso escaseaban. Pero ha surgido Kid Sila, que está preparándose en condiciones, y ambos han sido matcheados. Es decir, que además de la gran atracción de la pelea estelar, veremos el debut del venezolano, que sólo por el hecho de haber sido traído por Eligio Sardiñas, que sabe un rato largo de boxeo, y que sabe a ciencia cierta lo que vale en el cuadrado de las doce sogas, nos atrevemos a decir que es bueno. De no ser un boxeador de alta escuela, de seguro que el Kid no se hubiera atrevido a traerlo a La Habana, y mucho menos a hablar en la forma halagüeña en que lo ha hecho de sus cualidades sobresalientes.

No hay duda alguna de que Tommie Kiene ha sido el mejor de los boxeadores del Sur de los Estados Unidos que ha pisado un ring en Cuba. Lo demostró plenamente en su pelea del pasado sábado contra nuestro doble campeón, Pedro Medina, ofreciendo una pelea que seguramente será recordada jubilosamente por mucho tiempo. Además, hay que decir que su manager, Carl Moss, es una persona decente y que sabe agradecer las atenciones.

Moss y Kiene marcharon el domingo, en aeroplano, pero dejaron una carta en la Asesoría de Boxeo y Luchas, de la Dirección General Nacional de Deportes, que dice así:

«Habana, diciembre 10 de 1939. Señor Luis Felipe Gutiérrez, Asesor de Boxeo cubano. Estimado señor: Muy injusto sería si me marchara de esta hospitalaria tierra, que tanto nos ha agradado, sin hacer público nuestro agradecimiento por todas las atenciones y gentilezas que hemos recibido. Creemos sinceramente, tanto Kiene como yo, hubiéramos dilatado nuestra permanencia aquí de no tener otros compromisos que atender, pero ya que a ello nos vemos obligados, sirvan estas líneas para declarar nuestro más sentido agradecimiento a todos por la serie de atenciones que nos han dispensado. Aún conservo en mi mente la buena impresión que me causó el deportivismo de la afición boxística cubana, aplaudiendo a mi muchacho por su gran demostración, a pesar de que lo hacía contra uno de sus ídolos. Esto me demuestra que es un público inteligente, deportivista, y con un público así el deporte es una delicia. Créame que de verdad nos sentimos muy orgullosos, Tommie Kiene y yo. De usted, atentamente, (f) **Carl Moss**».

Por resoluciones del Director General de Deportes, Jaime Mariné, han sido castigados dos boxeadores: Ramón Bueno y Juan Sánchez, «Baby» Juancito.

El señor Juan A. Balanquet, delegado de Boxeo en Santiago de Cuba, informó que ambos ofrecieron una exhibición en Cayo Smith, a dos rounds, el día 26 del mes pasado, y la cual exhibición no había sido autorizada.

Por esa causa, por pelear sin permiso, y además, por estar castigado el boxeador «Baby» Juancito, el Director General de Deportes ha impuesto dos meses de suspensión a cada uno. Juan Sánchez tendrá, además, que terminar el castigo que se le había impuesto últimamente.

El Pedro Medina que le ganó a Conguito II y el campeón bantam que venció al Fillo Echeverría, no es el mismo que vimos el pasado sábado contra el campeón del Sur de los Estados Unidos. ¿Qué ha pasado?

«Malayo» anda pregonando las bondades de Gómez Naya como boxeador, y piensa en que «Pincho» le traerá al hispano un boxeador de fuera, porque aquí en la Habana no hay contrarios con cartel, según la opinión del chauffeur de Jess Losada. Y a lo mejor lo consigue, porque ese negrito hace milagros...

NOTAS DE ESGRIMA

(Por EL MOSQUETERO)

A fines de octubre se celebró en el Círculo Italiano de Buenos Aires, el campeonato de sable de primera categoría de la Federación Argentina de Esgrima, afiliada, como la de Cuba, a la Federación Internacional.

Toda la prensa de la Argentina se hizo eco de estas competencias. De «La Nación» de Buenos Aires tomamos esta información.

Ganó el campeonato, invicto, el veterano esgrimista Carmelo Merlo, que desde 1913 se ha destacado como uno de los mejores esgrimistas del país. En 1921 actuó en los juegos latinoamericanos de Río de Janeiro. En 1929 pudo clasificarse como campeón nacional, mas en el match decisivo fué batido por Solá. El siguiente año conquistó el campeonato nacional venciendo al mismo teniente Solá. Se mantuvo de campeón durante los años de 19331, 1932, 1933, 1934 y 1935, defendiendo su brazal contra los tenientes Rivas, Solá, Krause e Iñiguez, pero a su regreso de los juegos olímpicos de Berlín cayó vencido por Jorge Cermesoni. Merlo representó a la Argentina en los juegos olímpicos de Los Angeles, en los que llegó a los cuartos de final en el campeonato individual.

El segundo lugar correspondió a Eduardo Mackintosh, el tercero a Antonio Brunetti, el cuarto a E. Campagnoli, el quinto a Gerardo González, el sexto a Félix Galimi y el séptimo a Jorge A. Calandra.

Nos el lector amable lo que dice «La Nación», que coincide con lo que venimos diciendo desde estas «Notas de Esgrima»:

«Sin duda alguna, el reintegro de este prestigioso esgrimista (Merlo) a las actividades deportivas no puede mirarse sino con simpatía, pues en el certamen que finalizó anoche demostró lo que pueden el tesón y el entusiasmo, venciendo a hombres jóvenes y mejor dotados físicamente. Su victoria, incuestionable y merecida, es una saludable enseñanza que deben recoger los nuevos valores, porque sin una meticulosa preparación y un buen entrenamiento no se puede participar con fortuna en certámenes de importancia».

En este campeonato y estando tirando Vicente Krause contra Mackintosh, se apreció una acción del primero que no pudo decidir el presidente del jurado, maestro Cándido Sassone, pues mientras uno de los vocales afirmaba que había habido golpe, el otro lo negaba, por lo que el presidente ordenó proseguir el combate, pero Krause reprochó agriamente a Sassone y se negó a continuar, por lo que el presidente lo ordenó a que se retirara, siendo objeto de agresión, que repelió, por parte del ofuscado esgrimista.

Al finalizar los asaltos se reunió el Consejo Directivo de la Federación Argentina de Esgrima, que resolvió presentar sus excusas al Círculo Italiano y a las damas y caballeros presentes, y luego, por unanimidad, decidió expulsar de su seno al promotor del incidente Krause.

Poco después el maestro Sassone designó a los señores Nicolás Gaudino y Alberto Bonhour en el carácter de padrinos para que plantearan a Krause una cuestión caballeresca.

A nuestro juicio, fué un error de Sassone darle la alternativa de caballero a Krause, ya que la conducta observada por el mismo lo descalifica como tal.

SORTEOS BENEFICOS

955

311 708

Un legislador norteamericano quiere reglamentar el boxeo

AMATEURS ACES Por DAN

—Los Caribes hacia N. Y.
—¿Se retira el club Fortuna?
—Se preparan los nadadores.

Carlos Henríquez, que dirigió la Semana Deportiva que se ofreció hace años en Cuba, proporcionándonos la oportunidad de conocer de cerca a Jesse Owens y al team de basket de la Universidad de Columbia, entre otras cosas, es el responsable del viaje de los Caribes a la ciudad de New York en enero... Henríquez está en contacto con la Comisión Atlética Universitaria y dentro de poco se firmarán los contratos de la tournée, que garantiza un por ciento interesante a los universitarios... Incidentalmente, Livio no sabe todavía si podrá hacer este viaje o si tendrá que dejar la dirección del equipo en manos del «coach americano» Mistan Cristofol... Incidentalmente, los estudiantes y graduados han organizado un simpático club que se llamará «Club Caribe», y lo presentarán al público el próximo sábado por la noche con una fiesta de interés en los salones del Club Deportivo Carteles... Celestino Fernández, manager del team de base ball de los universitarios, nos dió la noticia, animado, hace días, asegurándonos que la nueva entidad se propone abrir sus salones a todos los graduados de la UH... En la fiesta del sábado tocarán las orquestas de Riverside y Septeto Típico Cubano.

--::--

Hasta nosotros ha llegado la noticia de que los blanquinegros del club Fortuna están sufriendo en estos momentos serias dificultades, debiendo decidirse el futuro del club en una junta general de asociados que se ofrecerá próximamente... Nos han hablado de la retirada de la Unión Atlética y hasta de disolución... Pero, nosotros nos resistimos a creer que los viejos fortunistas dejen desaparecer, así como así, a una entidad de tantos prestigios... Lo más difícil para un club: historia, ha sido conseguida ya, gloriosamente, por los blanquinegros, por qué, pues, ha de desaparecer la entidad... No sabemos hasta qué punto podrá aceptarse un consejo nuestro, en estos momentos, pero, si nosotros tuviésemos algo que ver con la directiva del club de Malecón, trataríamos de convencer a los muchachos que lo que se impone es una fusión con los clubs como el ADC y la YMCA, que a su vez necesitan una inyección interesante.

--::--

Los nadadores del Vedado Tennis Club, bien dirigidos por Oscar Martínez Conill, iniciarán su entrenamiento en las primeras semanas de enero, a fin de registrar en 1940 una mejor temporada... La Unión Atlética de Amateurs está consiguiendo en estos momentos la inscripción del team del Vedado en las justas americanas de natación de 1940, y Oscar sabe que para esos eventos tendrá que tener a sus ases en la mejor forma... Hablamos ayer con el coach azul, y nos comunicó estos detalles, así como que sus muchachos descansarán algunos días antes de reanudar sus ensayos... Oscar aprovechó también la oportunidad para asegurarnos que los nadadores se sentirán a sus anchas en 1940, con los nuevos modelos de la Jantzen, que facilitarán los movimientos, al tiempo que le permiten constituir un hit en cualquier competencia.

--::--

Los Caribes de la Universidad pudieran aparecer, también, en las justas de la Unión Atlética americana... Tito Silverio, coach de los estudiantes, y Rafael de J. Iglesias, secretario de la Comisión Atlética Universitaria, están haciendo gestiones en ese sentido, y es casi seguro que les cristalicen... Los Caribes contarán este año con el refuerzo de Isidro Cordovés, José Enrique Alonso y el diver Sardiñas, y esperan derrotar al formidable conjunto del VTC, en el dual-meet anual que iniciaron el año pasado... Tito cree que con los tres atletas antes mencionados, los hermanos Escobar, Leite Vidal, Mesa, Llanio, Bebo Foyo y otros más podrán arrebatarle la supremacía de la natación cubana a los alumnos de Martínez Conill, que lucieron invencibles este año... Rafael Tejada, considerado el mejor nadador de 1939, será la figura máxima del concurso de popularidad de nuestro colega «Avance»... Varios comités se han formado ya y todo parece indicar que «el gordo» recibirá una votación de record...

--::--

Alberto Néstor Coronado, querido camarada, se encuentra recluído en sus habitaciones desde hace días, víctima de un ataque grippal... Le deseamos pronto restablecimiento a fin de que pueda continuar la magnífica publicidad que realiza sobre las justas de natación del Carnaval Deportivo... ¿Es cierto que el popularísimo Cesita Sánchez será postulado candidato a Concejal por uno de los partidos de la coalición que sostiene las aspiraciones del coronel Batista...? Ayer nos dieron esa noticia, y ello sería de interés, pues representaría un buen candidato de los deportes al Ayuntamiento... Los quintentos de basquet ball de la Inmaculada y Cristo Rey se verán frente a frente mañana miércoles, a las cinco de la tarde, en el floor del Cubaneleco... Se trata de un choque a beneficio de la Casa de Beneficencia, que tanta ayuda merece de todos... Las mejores atletas de cada equipo aparecerán en el line up inicial, y esto garantizará un show interesante... Mañana daremos los equipos.

SPORTS DIARIO DE LA MARINA SPORTS

AÑO CVII LA HABANA, MARTES, 12 DE DICIEMBRE DE 1939 PAGINA DIECISIETE

LA SALLE Y MARISTAS DECIDEN HOY EL PRIMER LUGAR

Esta tarde, en el floor del Palacio de los Deportes, discutirán el primer lugar del campeonato de basket ball colegial de menores de 18 años, de la Conferencia de los Cinco Grandes, los equipos de La Salle y los Maristas.

En el primer turno del programa que ofrece para hoy el schedule del interesante campeonato de los principales colegios, chocarán los teams de Héctor Muñoz y Raúl Canosa, que sostienen un empate en el lugar de honor, con tres juegos ganados y uno perdido cada.

En el segundo juego, se enfrentan el Belén y Baldor. Los belencistas quedaron en tercer lugar, después de su derrota frente a La Salle, el sábado, pero se mantienen todavía en la lucha. El team de Baldor, en el que figuran como mejores players Gunga Din Moenck, Lecourts, Ortega y Don, no ha podido todavía ganar un juego, lo que tratará de hacer esta tarde contra Belén.

El primer encuentro, que es de gran interés, comenzará a las 5:15, costando la entrada para presenciar ambos matches 10 cts., general y 20 la preferencia.

El estado de los teams es el siguiente:

	J.	G.	P.	Ave.
La Salle	4	3	1	.750
Maristas	4	3	1	.750
Belén	4	2	2	.500
Baldor	4	0	4	.000
		8	8	

GANARON MIRAMAR Y YACHT CLUB LOS JUEGOS INICIALES

Los azucareros fueron fáciles víctimas del Miramar en el primero. Entrega de diplomas

Por JUNIOR

El Campeonato Junior de basket ball de la Unión Atlética quedó inaugurado anoche en el floor de los eléctricos del Cubaneleco, y tocó a los caleteros del Miramar Y. Club y a los yatistas de Perico Cardoso la victoria en los dos primeros encuentros de la justa. En el primer turno del programa de apertura, el team del Miramar no tuvo dificultad alguna para disponer de los azucareros del Hershey, por score de 51 por 18 y después los muchachos del Yacht Club superaron a la representación de los eléctricos del Cubaneleco 35 por 20.

El equipo de Hershey, que no demostró estar en mejores condiciones que el año pasado, volvió a presentar una debilidad extraordinaria en el guarding, permitiendo a sus contrarios acercarse al goal sin molestias para tirar, y esto fué aprovechado por el grupo de los «Russeau», Fránquiz, Loyola y Medio, para mantener en constante movimiento la cartonera, a favor de los caleteros. Además, los azucareros tampoco lucieron en la ofensiva, y el resultado fué un desnivel extraordinario, y la caída del juego hacia un solo lado. Tirado y Valdés fueron los únicos tiradores desde el terreno.

Los eléctricos tampoco dieron una demostración convincente de poder frente al team de los yatistas. El Pillo Morales, Jorge Mena, Longa y demás compañeros iniciaron el match con mucho vapor, tomaron una delantera de seis puntos en los primeros minutos, y se mantuvieron al frente durante todo el match, sin que peligrara el triunfo en ningún momento. Urruela y José Carrillo salieron vistiendo el bonito uniforme estrenado por los juniors, y llenaron su cometido perfectamente. Alfredo Longa y Pedro Mena se destacaron como los mejores hombres del grupo, mientras Jorge manejaba bien la píldora para colaborar, mostrando cierta debilidad en la defensa. En realidad, el fornido atleta de la familia lució algo lento todavía, y con unas cuantas libras de sobrepeso.

José Antonio López, su hermano Felipe y Morera formaron la mejor combinación que pudo presentar en el terreno el Cubaneleco, que no fué contrario del Yacht en ningún momento.

Después de terminado el primer match, antes de iniciarse el segundo, tuvieron lugar las ceremonias de la entrega de los diplomas a los players seleccionados para el Team de Todos Estrellas Juvenil. Enrique Camps, Juan Camacho, Roberto Smith, Gerardo Portela y Germán Alvarez, recibieron de manos del Comisionado de Basketball, Ciso Camejo, los premios obtenidos como figuras más sobresalientes del campeonato. Nuestro compañero Manolo de la Reguera hizo la presentación de los atletas, mediante un micrófono instalado en el floor.

Scores:

HERSHEY

	Fig.	Fog.	F.C.
M. J. Sosa, f.	0	1	2
I. A. Tirado, f.	3	3	2
O. Valdés, c.	2	0	2
J. Olmedo, g.	0	0	1
N. Mañas, g.	0	0	0
José Olmedo, g.	0	1	1
J. C. Valdés, c.	0	1	1
R. Ruiz, f.	0	2	1
J. Aenlle, g.	0	0	1
J. Bolaños, f.	0	0	0
Totales	5	8	11

MIRAMAR

	Fig.	Fog.	F.C.
Art. Rosseau, f.	7	2	2
Ant. Rosseau, f.	3	0	1
F. Fránquiz, c.	0	0	3
R. Loyola, g.	2	0	3
J. Medio, g.	2	3	2
R. Bustamante, g.	7	2	0
F. Medina, f.	1	0	0
Totales	22	7	11

Resultado:

Hershey	5	13——18
Miramar	19	32——51

Referee: M. A. Díaz; umpire: J. Morilla; Cronometrista: J. Valdés Orta; Jugado en el floor del Cubaneleco.

CUBANELECO

	Fig.	Fog.	F.C.
F. López, f.	3	5	2
J. C. García, f.	0	0	2
J. A. López, c.	1	2	2
A. Guinea, g.	0	0	3
E. Morera, g.	1	1	2
A. Hernández	1	0	2
R. Morey, g.	0	0	3
Totales	6	8	16

H. Y. C.

	Fig.	Fog.	F.C.
P. Morales, f.	1	0	0
G. Mena, f.	4	5	1
A. Longa, c.	6	2	3
J. Mena, g.	0	1	3
A. Urruela, g.	1	1	1
J. Carrillo, f.	1	0	2
C. Mena, f.	0	0	1
A. Pessino,	0	0	0
Totales	13	9	11

Resultado

Cubaneleco	8	12——20
H. Y. C.	22	13——35

Referee: J. Morilla; umpire: M. A. Díaz; Cronometrista: J. Valdés Orta; Jugado en el floor del Cubaneleco.

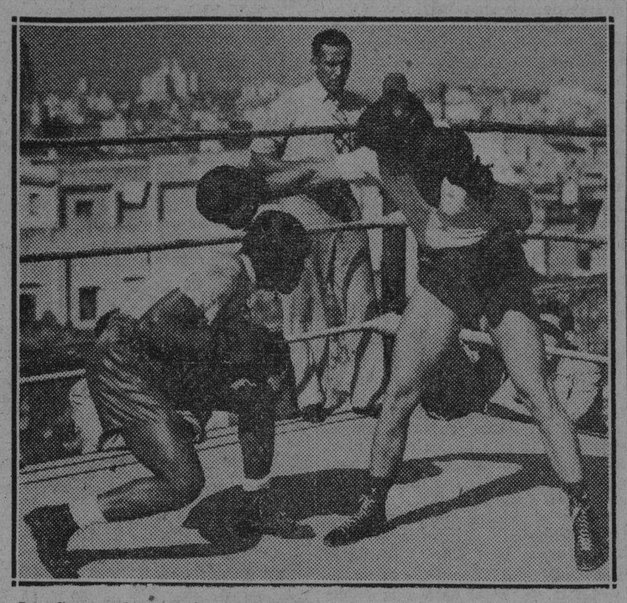

Joe Coego, el campeón de los pesos ligeros, hoy convertido en welter Weight, se prepara para su encuentro del sábado contra el campeón de las 147 libras, Rafael Legón, a quien espera arrebatar la faja de la división inmediata. Aquí aparece el zurdo de la Havana Electric en una de sus sesiones de entrenamiento en el ring de Reina y Angeles, siguiendo las instrucciones de su entrenador, Hilario García, que aparece en la esquina, mientras Coego no le quita la vista a su sparring, Kid Sila.

LAS DOS REVELACIONES DE 1939 SE LLEVARON DE CALLE EL ESTELAR

El criollo Emilio jugó mucho mejor y entre él y Ermúa dejaron en 23 tantos a Elizondo y a Uriona. Este, que la otra noche jugó de manera lucidísima, ayer no pudo hacer casi nada. Embarcaron para Miami: Ferrer, Arriola, Juaristi y Melchorin. Buen programa combinado para esta noche

Por ELADIO SECADES

La pareja que forman las dos revelaciones de 1939 se llevó de calle el estelar de anoche. Emilio ha pasado lo suyo para jugar un partido aceptable. Otro tanto puede decirse de Ermua. Los dos pelotaris que este año salieron del coro para adelantarse a la fila de estrellas, han estado padeciendo eso que los americanos llaman fatal slump. Emilio había olvidado la ruta del remate y Ermua estuvo largo tiempo sin poner a hervir el revés. Quizá el remedio capaz de provocar la composición de ambos, sea el practicado por la Intendencia, al citarlos ayer a la defensa del mismo color.

Ermua ya había estado mucho mejor en los tres partidos que jugó últimamente, pero Emilio no acababa de sacudirse de los hombros el polvo del infortunio. Cumpliéndose el sabio adagio de que un clavo con otro clavo sale, Emilio y Ermua se unieron en el segundo partido de anoche para jugar ambos como buen rato hacía que los fanáticos no les veían jugar. El criollo mucho más fuerte con el revés y mucho más acertado en los remates y en el rebote y Ermua cubriendo la cancha que él puede cubrir, cuando anda bien y dominando con esa pelota que eleva a la zaga, impidiendo en el contrario las entradas a placer.

Pero Uriona, ¡qué cambio dió de un programa a otro!... El último partido que jugó el moro, fué un auténtico modelo de seguridad, de resistencia y de brío. Su cesta era amianto para la candela de Ibarlucea y el público todo llegó a la certeza de que nunca antes Uriona había lucido en la tira de asfalto del Palacio de los Gritos lo que alcanzó lucir aquella noche. Pues de uno a otro cartel, Uriona pasó de la cima al suelo y parecía otro pelotari distinto. Sus pelotas resultaron propicias a que Emilio hiciera con ella lo que le viniera en gana y no pudo Uriona en toda la noche aceptar ninguno de los desafíos que presentara redado en el rebote y pifión en los el Canguro Ermua, porque estaba enencestes de aire. En esas condiciones, ¿qué se le podía pedir a Elizondo?... Estando tan mal Uriona, ¿a Elizondo qué se le podía exigir? Elizondo empezó éste como empieza y termina todos sus partidos: peloteando con una voluntad de hierro. Y hasta en los comienzos se excedió el modesto delantero y acertó tres o cuatro remates de dos paredes con la derecha, todos incogibles.

La historia del estelar de anoche, que se fué de calle derecha, es ésta. Muy bien las dos revelaciones, muy dispuestos Emilio y el Canguro a jugar lo que fuera necesario, pero sin encontrar respuesta del lado de Uriona, que después de su noche gloriosa, ha experimentado un descenso brusco.

Elizondo y el moro a empellones llegaron al tanto 23.

Creus y Arrondo dieron comienzo a la función de anoche dejando en 21 tantos a Ochoa y a Hugues.

Ya empezaron a embarcar los pelotaris rumbo a Miami. Juaristi, Arriola y Rentería apretaron las maletas y nos dieron adiós. Quieren estar en La Florida a tiempo para hacer ensayos en el frontón Biscayne, que ha sido reformado. El palacio de Mr. Berenson en Miami este invierno tiene un frontis nuevo y todos los pequeños defectos que tenía el asfalto, han sido rectificados. También se encuentra en Miami el delantero cubano Armando Ferrer y en estos días irá embarcando el resto de los atletas contratados por la empresa americana y que inaugurarán la nueva campaña el día 25 de este mes, bajo la batuta inspiradora del intendente cubano Pedro Mir.

Según las noticias que he recibido de Miami, se espera un turismo numeroso y se establecerá en la alegre ciudad sureña un record al inaugurarse más hoteles que en los últimos diez años.

PROGRAMA PARA HOY

PRIMER PARTIDO, a 25 tantos: Aguinaga y Eugenio, blancos, contra Ugalde y La Paz, azules. A sacar, ambos, del cuadro 10.

PRIMERA QUINIELA, a 6 tantos: Andrés, Celaya I, Argárate, Ecenarro, Lorenzo y Azpiri.

SEGUNDO PARTIDO, a 30 tantos: Andrés y Lorenzo, blancos, contra Argárate y Ecenarro, azules. A sacar, ambos, del cuadro 10.

SEGUNDA QUINIELA, a 6 tantos: Mateo, Areitio, Aüguirre, Gutiérrez II, Vallejo menor y Labat.

TERCER PARTIDO, a 30 tantos: Vallejo menor y Aguirre, blancos, contra Labat y Gutiérrez II, azules. A sacar, ambos, del cuadro 9 y medio.

RESULTADO DE LA FUNCION DE ANOCHE

Primer Partido

	Tantos
Creus y Arrondo, blancos	25
Ochoa y Hugues, azules	21

Ganador: BLANCOS.
Primera Quiniela:
Ganador: URIONA.

Segundo Partido

	Tantos
Emilio y Ermua, blancos	30
Elizondo y Uriona, azules	23

Ganador: BLANCOS.
Segunda Quiniela:
Ganador: IBARLUCEA.

SE INICIA EL PROXIMO DOMINGO EN EL STADIUM LA SEASON DE FUTBOL

Comenzará el próximo domingo 17 la temporada de foot ball junior de la Unión Atlética de Amateurs. Ayer tarde se reunieron los delegados de los tres clubs inscriptos en las oficinas de la UAA y ultimaron todos los preparativos relacionados con la justa.

Primeramente se acordó iniciar la campaña con el match Atlético vs. Universidad. Y después se fijaron los siguientes choques:

Atlético vs. Marina.
Universidad vs. Marina.

Las fechas de estos dos últimos se acordarán en un nueva reunión que se dará el viernes.

Rómulo Cepeda fué designado para trabajar de referee, con Raúl Argüelles de umpire, Lucho Cepeda de head linesman, y Joaquín Valdés Orfas de field judge. Todos los encuentros se celebrarán en el Stadium de la Universidad.

TRIUNFAN LAS ESTRELLAS DE GUMA

En un juego donde se jugó pelota de altura los rifleros de Gume acumularon un total de 12 hits y anotaron 11 carreras para salir por la puerta grande de la victoria. López el pitcher de los Gume-Batmens empezó algo wild, pero mientras pasaban los innings se creció, dominando a su antojo a los peligrosos bateadores del club Coca-Cola, además se distinguió al bat con dos singles y un doble. Otro factor del triunfo de las Estrellas se debió al catcher Salom, quien disparó dos singles y llevó muy bien al pitcher, Doy «el Wells cubano» recogió mucho en el short sopt y bateó dos hits empujando dos carreras, así como Bermúdez, Artola y Boada.

COMENZO ANOCHE EL CAMPEONATO DE LOS INSTITUTOS LOCALES

El team de la Víbora venció a la representación de La Habana con bonito score

Con éxito singular se inició anoche el campeonato de football de los Institutos, celebrándose par de encuentros de interés que gustaron extraordinariamente a los que los presenciaron. En uno de ellos, el team del Instituto de Güines, que sigue la inspiración de Rubén Morales, derrotó a la representación del Vedado, con score de 35 por 24, y en el segundo, los muchachos del Instituto de la Víbora, jugando mucho en las postrimerías del encuentro, dieron cuenta del team del Instituto de la Habana, con score de 39 por 29.

Los dos encuentros se caracterizaron por el shooting libre de los atletas, que aprovecharon bien la noche de apertura para anotarse interesantes canastas.

El comandante Ramón Fonts, presidente de la Comisión Nacional de Física, bajó la primera bola.

I. VIBORA

	Fig.	Fog.	Fc.
F. Juaneda, f	3	1	3
E. Blanco, f	4	3	1
R. Texidor, c	2	0	1
A. Barciela, g	3	2	2
A. Romero, g	2	0	3
M. Gutiérrez, g	1	1	0
A. Machado, g	0	2	2
Total	15	9	12

I. HABANA

	Fig.	Fog.	Fc.
W. Cabo, f	3	1	1
J. González, f	7	1	1
E. Marrero, c	1	0	2
S. Rey, c	1	1	2
R. Delgado, c	0	0	2
G. Villasuso, c	1	0	0
M. Delgado, g	0	0	0
Total	13	3	8

Resultado:

	1Half	2Half	Total
I. Vibora	14 6	9 10	39
I. Habana	4 9	5 1	29

Referee: R. Giraud. Umpire: M. Iribarren. Anotador: L. Baloyra. Cronometrista: D. Arce. Jugado en el floor del Deportivo Asturias. Fecha: 11 de diciembre de 1939.

I. GUINES

	Fig.	Fog.	Fc.
A. Valeri, f	4	2	3
F. García, f	5	1	0
R. Alvarado, c	1	3	3
S. Díaz, g	1	1	3
D. Hernández, c	1	0	1
A. Hernández, f	0	0	0
G. Collazo, f	0	0	0
O. Hernández, f	0	0	0
P. Cobos, c	2	0	0
J. Armenteros, g	0	0	0
R. Sánchez, g	0	0	1
Total	14	7	11

I. VEDADO

	Fig.	Fog.	Fc.
F. Toñarely, f	5	3	2
J. Arango, f	0	0	0
J. L. Dausá, c	1	2	1
J. León, g	1	1	3
J. C. Mena, g	0	0	0
C. Salazar, g	0	1	0
R. Piñeira, f	1	0	0
Lugo, g	0	1	0
Total	8	8	6

Resultado:

	1Half	2Half	Total
I. Güines	7 12	5 11	35
I. Vedado	1 5	7 11	24

Referee: M. Iribarren. Umpire: R. Giraud. Anotador: L. Baloyra.

ARMSTRONG Y HOSTAK RETUVIERON ANOCHE SUS CORONAS AL DISCUTIRLAS

NEW YORK, diciembre 11. (AP.)—Noticias de Cleveland permiten asegurar que Henry Armstrong y Al Hostak defendieron con éxito los campeonatos feather y middler, que sostienen desde hace tiempo. Ambos pelearon hoy y se anotaron impresionantes victorias.

Armstrong derrotó a Jimmy Garrison, de Kansas City, por knock out en el séptimo asalto de un bout a diez y Hostack dió cuenta de Eric Sooling, de New York, en el primer round de un bout a quince.

En Pittsburgh, Sixto Escobar hizo su primera aparición como feather, y perdió una decisión en diez rounds con el veterano Kid Covelli, de Brooklyn y Chicago.

SANTA CLARA CONTRA ALMENDARES HOY EN EL BASEBALL GRANDE

Los Leopardos dependerán del pitcher Smith, mientras Luque utilizará a Zabala

Discutiendo nuevamente la posición del primer lugar, los azules del Almendares y los leones del club Habana se enfrentarán esta tarde en el Stadium, celebrando su tercer encuentro de la serie. Hasta ahora, cada equipo ha ganado una decisión, tras de recibir buen pitching de sus lanzadores, y se espera que un nuevo duelo surja al jugarse el tercer choque.

Los leopardos del Santa Clara han anunciado para hoy el debut del pitcher Hilton Smith, que ha sido sometido a un certero entrenamiento desde que llegó a esta ciudad.

Por el Almendares todos esperan al zurdo Zabala, aunque nada tiene de particular que Luque cambie a última hora de opinión y deje los lanzamientos en manos de Rodolfo Fernández, que no estuvo del todo bien en el partido del sábado.

Hoy es día de las damas, de modo que las fanáticas serán admitidas gratis en el stadium tropicalino. El game comenzará a las tres en punto, y, repetimos, como el primer lugar está envuelto en la decisión, esperamos un duelo interesante entre los dos conjuntos.

Mañana miércoles se efectuará el desafío que empataron Santa Clara y Habana hace semanas, tocándole pitchear a Cornelius por los rojos, mientras Partlow sale nuevamente a pitchear por los Leopardos.

SE HA CERCIORADO DE QUE HAY MONOPOLIO EN ESE GRAN DEPORTE

Es una práctica nefanda, dice, que merece sanciones oficiales. Otros detalles

Por JOHN LARDNER

(Especial para el DIARIO DE LA MARINA)

NUEVA YORK, noviembre de 1939. El diputado Ambrose J. Kennedy, que presenta en el congreso de Washington al estado de Maryland, anuncia que va a presentar un proyecto de ley que coloque todas las actividades relativas al boxeo bajo la dirección del gobierno nacional. Esto, probablemente, tendría que hacerse con el apoyo de todas las fuerzas armadas de la nación ya que de otro modo el gobierno nacional, que no gana para dolores de cabeza, se opondría a dicha ley con alma y vida.

Lo que en realidad hace poner los pelos de punta a los circunstantes es que el diputado Kennedy parece haber descubierto que hay «un hombre» que domina por completo el boxeo en Estados Unidos. Mr. Kennedy, dándose cuenta sin duda de que este secreto es peligrosísimo, se niega a dar a la publicidad el nombre del personaje siniestro en cuestión. Tan graves serían las consecuencias de esa revelación que hasta dejarían sin sentido a un búfalo, animal al que conviene proteger.

Yo no revelaré el secreto, porque soy padre de familia y tengo, por lo tanto, una grave responsabilidad. Pero, no obstante el grave peligro personal en que incurro al hacerlo, diré que creo poder describir a este pulpo humano que ha despertado las iras de Mr. Kennedy.

Este hombre-monopolio tiene dientes postizos, que suenan como castañuelas al ir su dueño de aquí para allá tratando de llevar a cabo sus negros designios. Posee un invernáculo en Nueva Jersey y usa sombrero número 7.1|2. El nombre de pila de este pulpo humano comienza con M. tiene cuatro letras y termina con e, y el apellido empieza con J y termina en «acobs».

Habiéndosele interrogado sobre el proyecto del diputado Kennedy, el empresario Mike Jacobs, de Nueva York y Nueva Jersey, se limitó a pronunciar una palabra que sonaba algo así como ««brfkks» debido, sin duda, a que la dentadura

LOS RUMORES SOBRE NUEVAS GESTIONES PARA LOGRAR LA PAZ, PRODUJERON LA BAJA DE AZUCARES FUTUROS

BOLSA DE NUEVA YORK

COTIZACIONES AL CIERRE AYER

—A	
Amer Crys	—
Am Radiator	9¼
Adams Expr	8¼
Air Reduce	56
Alaska Reduce	56
Alaska Jun	6⅝
Allied Chem	172
Allis Chal	38½
Amer Can	111
Am Car Fou	32
Am F. Pow	2
Amer Ice	2⅛
Amer Inter	6
Amer Loco	12¼
Am P. Light	4½
Amer Smel	50¾
Amer Sugar	—
A. C. Alcohol	7
Amer T and T	169⅝
Am Tobc A	60½
Am Tobac B	83
Am W works	11½
Am woolen	9½
Anaconda	30⅛
Atchison	24
Atlan Ref	21
Ass. D. Goods	6¼
Auburn Auto	2⅛
Aviat Corp	6⅞
Amer Metal	24⅛
Armour and Co	5⅝
—B.	
Baldwin Lo	16⅞
Balt and Ohio	5⅝
Bendix Avi	29¾
Best and Co	30⅝
Beth Steel	81
Borden Co	20½
Briggs	22⅞
Brook Man	14⅞
Butte Copp	5
Byers A M	12¾
—C	
Can Pacific	4⅞
Curt W A	26⅞
Curt W com	10
Case T. Mach	71½
Columb Gas	6⅞
C. de Pasco	30¾
Ches and Ohio	39½
Chi R. Island	—
Crylers	86¼
Coca Cola	119
Col Carbon	92
Comm and Sout	1¼
Cons Gas	28⅞
Cons Oil	7⅞
Cont Can	42
Cont Oil	22¾
Corn Prod	62
Cont Motors	5⅞
Cuca Co	—
Cub Amer S	6⅞
C. Am Sug p	—
Cmm-l Solv	13⅛
Chesapeake	37¾
Cruc Steel	38½
Cons R. Cuba	2
Canada Dry	16¾
—D	
D. Hudson	23½
Del and Lack	9¾
D. Aircraft	76½
Drug Inc	4⅞
Dupont	179
—E.	
East Kodak	163
El Auto Lit	37¾
El Pow Lig	7
Elec Bond	7½
Erie R. R.	1⅞
—F	
Fox Film C	12¼
Frep Texas	42
Foster wh	16½
Firestone	19¾
—G	
Gen. Asphalt	14¾
Gen Elec	36½
Gen Foods	40⅞
Gen. Motors	56¾
Guantanamo	2½
Gillet Sal	6
Gimbel Bros	9⅜
Gold Dust	10
Goodrich R	19⅞
Gen. Bronze	3⅞
Graham Page	¾
Gramby	7½
Great North	29¾

—H.	
Homestake	50
Houston Oil	5¾
Hudson Mot	5¾
—I.	
Ill Cent	12¾
Interb R. T.	—
Int Cement	46½
Int Nickel	35⅞
Inter Tel	4
I Tel F S	4⅛
Illin Glas	62½
—J	
Kroger Groc	28¼
Kennecot	37⅞
—L	
Lambert Co	16
Leg Myers	101¼
Loefs Inc	33¼
Loose wiles	17⅛
Lorillar	23⅞
Louisv Nas	57¾
Lehman Co	22⅝
Liquid Carb	16¼
—M	
Macy H R	29
Manati Sug	3⅛
Mongomeri	54¼
Miss Pac c	1
Miss Pac p	—
Morris Phi	90¼
Murray Phi	90¼
—N	
N Y Central	17¾
Nash Kelvi	6⅝
Nat-l Dist	23⅞
Nat-l P. Li	8⅛
Na-t Steel	71
North Amer	21¾
N A Aviatn	24¼
North Pacif.	9
—O	
Ohio Oil	6½
Otis Elev	17⅛
Otis Steel	11½
—P.	
Packard Mot	3¼
Paramount	7⅝
Pennsyvann	21⅞
Pat Mines	8⅝
P. Petroleum	40
Pullman Co	32⅞
Pure Oil	8⅝
Puerto Rico	25
—R.	
Radio Corp	5½
Rep Steel	22⅜
Reynolds	37⅞
—S	
Schen Dis	12¾
Safeway	46½
Sears Roeb	80⅛
Shell Uni	12⅞
Simmons Co	22⅜
Soc Vacuun	11⅞
St Paul p	⅝
So Pacific	14¾
South Ry	19¼
Stan Brands	5⅝
Stand Gas	2⅜
Stan N J	43¾
Stewart war	—
Studebaker	8⅝
—T	
Texas Co	43½
Texas Gulf	33
Tinken Roll	48½
—U	
Union Carb	86¼
U. Pacific	97½
United Cor	2¼
Uni Cor pfd	38¾
Unit Fruit	84
U S Rubber	40⅛
U Airvraft	44
U S Steel	66½
U S Inb Alc	22½
U Gas Corp	—
—V	
Vanadium	33
—W	
Warner Bros	3⅜
½ Brotheers	—
West Union	26
West Elec	110
Woolworth	377¾
Yellow Tr	18½

VALORES

Los bonos de renta fija volvieron a ser objeto ayer de la demanda de origen inversionista ,afirmando su posición los de la República y los de empresas y compañías que tienen sus intereses al día Se operó en los de Morgan del cinco y del cinco y medio, Deuda Interior 1905, Speyer y Azúcar.

Pero el mayor volumen de negocios fué a base del nuevo de la Deuda Exterior 1977, que estuvo muy solicitado, especialmente después del mediodía. Se estimó en $35,000 el total de las operaciones concertadas a base de esa nueva emisión de la República, que quedó cotizada en la Bolsa a los mismos precios del sábado.

Las Obligaciones Oro con cuatro y siete cupones estuvieron indecisas. No han vuelto a recibir el favor de los operadores que no ha mucho las hicieron objeto de los mayores negocios. Sin embargo, en la cotización final celebrada en la Bolsa de la Habana, quedaron con precios ligeramente más altos que el día último de la semana pasada. Muy poco se hizo a base de ellas.

Como en los días anteriores, las acciones más solicitadas fueron las de empresas y compañías que pagan dividendos. Durante el día se concertaron negocios en las preferidas de Cuban Telephone y Utilities, comunes de la Jarcia de Matanzas y Nueva Fábrica de Hielo.

Los valores que figuran en la pizarra de la Cotización Libre que se verifica en la Bolsa local, no ofrecieron nada sobresaliente.

GANANCIAS Y PERDIDAS DE LAS EMPRESAS AMERICANAS

NEW YORK, diciembre II.—American Comercial Alcohol; en el período de 9 meses que terminó el 30 de septiembre último esta empresa tuvo una pérdida neta consolidada de $188,000 antes de pago de los dividendos de acciones preferidas de sus subsidiarias. Carnation Company: declaró el pago de un dividendo extraordinario de $1 sobre sus acciones comunes y otro dividendo semestral de 50c sobre las mismas acciones. Holinger Consolidated Gold Mines: declaró el pago de su dividendo regular mensual de 5c por acción y ademas otro extraordinario por igual suma.

MERCADO DE LIVERPOOL

LIVERPOOL, diciembre 11. — El mercado de algodón debió de abrir de 18 a 22 puntos más alto, a las 12.15 P. M. estaba de 22 a 24 puntos en alza, Middlings 848. El mercado cerró con 25 puntos de alza.

MERCADO DE METALES

Cierre ayer en New York:

Cobre	12.85
Plomo	5.50
Manganeso	40.00
Estaño	51.50
Nickel	35.00
Zinc	6.89

LOS ULTIMOS CABLEGRAMAS FINANCIEROS

WASHINGTON, D. C. diciembre 11. — Se ha rebajado de 40c a 20c por bushel el subsidio a la exportación del algodón.

NEW YORK, diciembre 11. — Los embarques de productos acabados del acero, efectuados durante el mes de noviembre por la United States Steel Corporation, ascendieron a la cifra de 1.270,894 toneladas, lo que significa un aumento de 52,349 toneladas en comparación con el mes de octubre, y un aumento de 591,241 toneladas en relación con el mes de noviembre del año 1938. Los embarques del referido mes de noviembre fueron los mayores efectuados desde el mes de mayo de 1937.

MADRID, diciembre 11. — Espérase que la situación financiera interna de España se aliviará ostensiblemente como resultado del Decreto del Gobierno publicado hoy, que dispone la liberación de una gran parte del efectivo depositado en los Bancos por los republicanos durante la reciente guerra civil. En círculos Anglo-Franceses se cree sin embargo que esta disposición no afecta a los depósitos extranjeros.—Dow, Jones & Company.

WASHINGTON, D. C. diciembre 11. — Electric Boat recibió un contrato de la Secretaría de Marina por $5,000.000.

NEW YORK, diciembre 11.—Según la revista «Steel»—Acero—la moderación en las compras de los productos del acero a largo plazo se está haciendo más pronunciada y los pedidos están cayendo ligeramente por debajo de los embarques. Este cambio se esperaba desde hace algunas semanas y no tiene efecto en cuanto a las entregas

—Por el mismo hilo directo de Luis Mendoza y Compañía se recibieron desde New York estos otros despachos:

—La U. S. Steel dará a la publicidad las cifras de sus embarques del mes de noviembre hoy a las 10 a. m.

—La FTC ha ordenado a la General Motors, General Motors Acceptance Corporation y a la Ford Motor Company que cesen y desistan del uso de la frase «seis por ciento» al anunciar su plan de pagos a plazos para el financiamiento de automóviles. La referida comisión entiende que la publicación de tales anuncios como un plan de «seis por ciento» resulta falsa para el público. En realidad—según la comisión—el plan presente de las referidas empresas da un cargo aproximado del 11.1|2 por ciento de interés simple por año.

—Según el plan que será sometido a votación por los accionistas de la Fisk Rubber Company en la reunión que se celebrará el próximo 29 de diciembre para aprobar la unión de dicha compañía con la U. S. Rubber, dchos accionistas recibirán $6.75 en efectivo y la cuarta parte de una acción común de la U. S. Rubber. Los Directores de la Fisk Rubber han aceptado la oferta de la U. S. Rubber de comprar los negocios de la misma haciéndose cargo de su activo y pasivo por la suma de $6.827,000 en efectivo y 109,981 acciones de la segunda valores comunes.

DECLINARON LOS VALORES AMERICANOS EN LA BOLSA DE NUEVA YORK EL LUNES

NEW YORK, diciembre 11. — Los rumores de que se están efectuando nuevos intentos en pro de la paz, pese a la vaguedad de los mismos, unido a la declinación del volumen de operaciones siderúrgicas esta semana, fueron factores combinados que impartieron hoy al mercado la desanimada tendencia que demostró en su sesión. Ello no obstante, no hubo liquidaciones importantes y el volumen se mantuvo por lo bajo. Los rumores pacifistas que se recibieron de Europa por la mañana no se aclararon después en las noticias del resto del día aunque la opinión general tendió a considerarlos solo muy ligeramente. Las operaciones siderúrgicas para la semana están fijadas al 91.2 por ciento de la capacidad, o sea con baja de 1.6 por ciento en relación con la semana anterior y 3.2 por ciento por debajo del alto establecido hace dos semanas. La contracción del volumen ante la declinación de precios de hoy es un hecho alentador. Sigue pareciendo que los precios están aún a un nivel relativamente atractivo para comprárseles —JFK.

PRECIO PROMEDIO DE LOS AZUCARES CUBANOS EN MONEDA NORTEAMERICANA

Precios promedios oficiales en almacén, moneda americana, para la segunda quincena del mes de noviembre de 1939, de los azúcares de libre exportación, en los diferentes puertos de la República, para la aplicación del Decreto No. 1358 de 1939, creando el Fondo de Estabilización de la Moneda, y que se publican en cumplimiento del Decreto No. 1637 de 1939.

	Estados Unidos Libre Exportación	Otros Países Libre
Mariel	1.221467	1.334544
Habana	1.234862	1.347939
Matanzas	1.221467	1.334544
Cárdenas	1.221467	1.334544
Sagua	1.221467	1.334544
Caibarién	1.208073	1.321150
Cienfuegos	1.214457	1.327534
Casilda	1.180393	1.293470
T. de Zaza	1.205751	1.318828
Prto. Tarafa	1.232362	1.345439
Pastelillo	1.232362	1.345439
Manatí	1.234862	1.347939
Prto. Padre	1.234862	1.347939
Banes	1.234862	1.347939
Antilla	1.234862	1.347939
Manzanillo	1.205751	1.318828
Stgo. de Cuba	1.228790	1.341867
Guantánamo	1.213788	1.326865

La Habana, 9 de Diciembre de 1939.

Bonos de Cuba

Cierre ayer en New York:

Speyer, 5%	102¼	—
Morgan, 5%	102¾	104
Morgan, 5½%	100⅛	102½
Speyer, 4½	99¾	—
Obras Públicas, 5½	73	74¼
Cuba Railroad 5%	35½	37
Cuba Railroad, 7½%	41	46
Cuba 4½, 1977	56¼	57
Cuba Norte, 5½%	29¾	30
Manatí Sug. 4½	38	39
Warren Bros Deb., 6%	34¼	35½

BOLSA DE LA HABANA

COTIZACIONES AL CIERRE AYER

COTIZACION OFICIAL

Bonos y Obligaciones República de Cuba

	Comp.	Vend.
Speyer 1904-1944	115	—
Deuda Int. 1905	90	—
1909-1949	112	—
Morgan 1914-1949	115	—
Morgan 1923-1953	115	—
O. Públicas 1930-1945	83½	—
1937-1977	66¾	68
Obgs. oro con 9 cupones	43	—
Obgs. oro con 7 cupones	36¾	38
Obgs. oro con 4 cupones	—	—
Azúcar 1930-1940	107	—
Centro Asturiano	35	—
Banco Terr. S. B	20	40
Cervecera	36	—
Cerv. Obgs. no Hip.	14	20
Gas	95	—
Hav. Elec. Cons.	46	—
Havana Electric Debentures Obgs. no Hip.	1	1¾
Eif. La Metrop. S. A.	22	—
Mercados de Abasto y Consumo 1a. Hip.	40	70
Nueva F. de Hielo	110	—
Teléfonos	96	—
Unidos	7	—
Obgs. no Hipt. Cía Inversiones y Fom. S. A.	—	—

Acciones

	Comp.	Vend.
Banco Tterritorial	2	8
Banco Terr. Bnfs.	⅛	—
Cervecera	15	29⅞
F. C. Cons. de Cuba P.	2¼	6
Cuba R. R.	4	—
Fibras y Jarcia	—	—
H. E. Utilities Co. P. 6%	36	38
H. E. Utilities Co. P. 5%	5	7
H. E. Railway Co. P.	½	—
H. E. Railway Co., C.	⅛	½
Jarcia, P	50	—
Jarcia C	4	7
Licorera de Cuba	½	—
Lonja P	—	—
Lonja, C	—	—
Mercantil, La (Seg)	150	—
Metropolitan Auto	—	—
Naviera P	19	25
Naviera C	1	2
Nueva F. de Hielo	120	—
N. F. de Hielo Bnfs.	35	—
Pesca, P	—	—
Pesca, C	—	—
Teléfono P	60	63
Teléfono C	8	1½
Unidos	1	1¾
Unión Oil	1½	3
Ira. Papelera Cubana	30	—
Cédulas Primera Papelera Cubana, 8%. (En circulación $500,000)	5	—
Cía. Muelles de Regla	—	—

COTIZACION A TERMINO

Entregas: días 15 y último de mes

Bonos y Obligaciones República e Cuba

	Comp.	Vend.
Speyer 5%	117	129
Deuda Interior	97	106
Speyer 4½%	112	—
Morgan 5%	115	—
Morgan 5½%	116	—
O. Públicas 1945	84⅞	85¼
4½ 1977	67⅜	67⅞
Obgs. oro con 9 cupones	43	—
Obgs. oro con 7 cupones	37⅜	38
Obgs. oro con 4 cupones	34¼	35
Azúcar	108	—
Ayuntamiento 1a.	35	—
Ayuntamiento, 2a.	40	—
Centro Asturiano	15	—
Cervecera Int.	100	—
Cerv. Int. Obgs. no Hip.	46	—
Gas y Electricidad	1¼	¾
Hav. Elec. Railway Co.	110	—
Havana Electric Railway Co. Obgs. no Hip.	40	—
Nueva F. de Hielo	97	—
Papelera Cubana S. B.	8	—
Cuban Telephone Co.	—	—
Unidos	—	—

Acciones

	Comp.	Vend.
Cerv. Int.	15	29⅞
F. C. Cons. Prfs.	2	—
Cuba Railroad Prfs.	3	—
H. E. Utilities, Prfs.	36	38
H. E. Utilities, Pretes.	5	7
Hav. Elec. Ry. Co., Prfs.	½	—
Jarcia Prfs.	60	—
Jarcia Cms.	4⅜	7
Licorera de Cuba	½	—
Naviera Prfs	20½	25
Nueva F. de Hielo	125	—
Nueva F. de Hielo Bnfs.	35¾	—
Teléfonos Prfs.	60	—
Ferrocarriles Unidos	1	1⅞
Unión Oil Co.	1½	3
Teléfono Cms.	7	12

COTIZACION LIBRE

	Comp.	Vend.
Int. Tel. Conv. 4½%	99	—
Int. Tel. 5% 1955	59	—
Cuba R. R. 5% 1952	35	—
Cuba R. R. 6%	33	—
Cuba R. R. 7½% 1936	44	—
Nort. de Cuba 5½% 1942	20	—
Manatí Sug. 5½ 1942	24	—
Vertientes Sug. 7% 1942	7	—
Centro Gallego 6% 1975	45	—
Vedado Tennis 3% 1949	3	—
Pro Arte Musical 7%	27	—
Casino Español 6%	45	80
Warren	38	45

Acciones

	Comp.	Vend.
Int. Tel. and Tel.	4	—
Cía. Cub. Elec. P. $6.00	26	28½
Cuban Ame. Sug. Prfs.	70	—
Cuban Am. Sug. Cms.	5½	—
Cuba Co. Cms.	½	—
Auxiliar Marít. (Suscrip)	6	10
Seg. La Com. (Suscrip)	80	—
Seg. El Comercio	100	—
Central Violeta	8	—
Guantánamo Prfs.	9	—
Guantánamo Cms.	2¼	—
Cía. Litográfica Prfs.	30	—

MARCAS Y PATENTES

Relación de solicitudes de inscripción de Marcas y Patentes presentadas a la Secretaría de Comercio con fecha 30 de Noviembre último:

ACROLINE (marca) para distinguir un restaurador del cabello, con reivindicación de los colores oro, rojo y azul, solicitada por el Agente oficial Manuel Llore a nombre de Manuel Pérez Rodríguez, establecido en esta ciudad.

HEMOTRICHOL (Marca) para distinguir un antianémico y antiparasitario, solicitada por el Agente oficial Manuel Lloret a nombre de Miguel Angel Tamayo, establecido en Banes, Oriente.

PNEUBIOVAC (Marca) para distinguir un anticatarral, solicitada por el Agente oficial Manuel Lloret, a nombre de Miguel Angel Tamayo, establecido en Banes.

HEPAFER (Marca) para distinguir un producto antianémico, solicitada por el Agente oficial Manuel Lloret a nombre de Miguel Angel Tamayo, establecido en Banes.

JALDEN "NODARSE" (marca) para distinguir productos farmacéuticos, solicitada por Antonio Nodarse y Nodarse, a nombre de Nodarse y Hno., establecidos en esta ciudad.

CONSERVATORIO GRANADOS, (Rótulo de Establecimiento) para distinguir Instituto de enseñanza de la Música, solicitado por Flora Mora y Rivas, establecida en esta ciudad.

PATENTE DE INVENCION por mejora en bombillo incandescente de muchas luces y chucho combinado solicitada por el Agente oficial Ricardo Moré a nombre de Utility Electric Corp., S. A., establecida en Neworf, E. de New Jersey, E. U. de América.

CALGON (marca) para distinguir producto químico solicitada por el Agente oficial Ricardo Moré a nombre de Calgon, Inc. S.A., establecida en Pittsburgh, Penn. E. U. de América.

CALGON (marca) para distinguir producto químico, solicitada por el Agente oficial Ricardo Moré a nombre de Calgon Inc., S.A., establecida en Pittsburgh, Penn., E. U. de América.

CONTRASTE (marca) para distingiuir esencias de perfume, lociones, talcos, y polvos perfumados etc., solicitara por el Agente oficial Ricardo Moré, a nombre de Perfumerie Houbigant, S.A. establecida en Paris, Francia.

BOY (marca) para distinguir mantequilla, quesos, margarina, oleo-margarina y grasas, solicitada por el Agente oficial Ricardo Moré, a nombre de Ruidiaz y Cia., es-establecidos en esta ciudad.

BEACON (Renovación marca) Cert. Nro. 40,487 para distinguir géneros de algodón afelpado y en forma de frazadas, solicitada por el Agente oficial Ricardo Moré, a nombre de Beacon Manufacturing Company, S. A. establecidos en Swannanoa, Nt. Carolina, E. U. de América.

CADENA NACIONAL PRODUCTOS BOY (Lema Comercial) para usarlo en la propaganda de sus productos, solicitado por el Agente oficial Ricardo Moré, a nombre de Ruidiaz, y Cia., establecido en es ta ciudad.

SANOPLAST ITA (marca) para distinguir una especialidad farmacéutica, solicitada por el Ing. Alfredo Silbermann, a nombre de Instituto Terapéutico Antillano, establecido en esta ciudad.

PATENTE DE INVENCION por combinación de cepillos de dientes y ducha bucal, solicitada por el Agente oficial Baudilio Piqué y Giroud, establecido en esta ciudad.

SIN DENOMINACION (marca), para distinguir hilo de marcar de todas clases, solicitada por el Agente oficial J. García Ordóñez, a nombre de Societé Anonyme Filature etc. Filteries Reunies, establecida en Alost, Bélgica.

DABS (marca) para distinguir medicinas y preparaciones farmacéuticas, solicitada por el Agente oficial César A. Márquez, a nombre de Armour and Company, establecida en Chicago, Ill. E. U. de América.

MEDUPHITES (marca) para distinguir tónicos medicinales solicitada por el Agente oficial César A. Márquez Massino, a nombre de Armour and Company, establecida en Chicago, Ill., E. U. de América.

PANLITTOL (marca) para distinguir medicinas y preparaciones farmacéuticas, solicitada por el Agente oficial César A. M;rquez Massino, a nombre de Armour and Company, establecida en Chicago, Ill., E. U. de América.

"95" (marca) para distinguir polvos, talcos, jabones, esencias, etc., solicitada por el Agente oficial Carlos Gárate Brú, a nombre de López y Rio, S. en C., establecida en esta ciudad.

CARNACTON (marca) para distinguir preparaciones farmacéuticas solicitada por el Agente oficial Lorenzo S. Ruiz, a nombre de Cavendish Pharmaceuitical Corporation, S. A., establecida en New York E. U. de A.

CALCINAD (Marca) para distinguir preparaciones farmacéuticas, solicitada por el Agente oficial Lorenzo S. Ruiz, a nombre de Cavendish Pharmaceuitical Corporation, S.A., establecida en New York E. U. de A.

Relación de solicitudes de Inscripción de Marcas y Patentes presentadas a la Secretaría de Comercio con fecha 1o. del actual:

Tocsin (Marca) para distinguir insecticidas y desinfectantes, solicitada por el Agente Oficial Ricardo Morán a nombre de Ferrán Hermanos, establecidos en esta ciudad.

Radio Cine Cancionero (Marca) para distinguir publicaciones de todas clases, solicitada por Daniel Vázquez Barreiro, establecido en esta ciudad.

Standard Tours Inc. (Rótulo de establecimiento) para distinguir un establecimiento en el giro de Agencia de Turismo y Pasaje, solicitado por el Agente Oficial Luis García Ortega a nombre de Standard Tours Incorporable, establecida en esta ciudad.

Standard Tours Inc. (Nombre Comercial) para ser usado en todas las operaciones y actividades comerciales y de propaganda propias o que estén en relación con la explotación del giro de Agencia de Turismo y Pasaje, solicitada por el Agente Oficial Luis García Ortega a nombre de Standard Tours Incorporable, establecida en esta ciudad.

Lema Comercial construido por la representación del escudo de la provincia de Matanzas para ser usado como distintivo o emblema destinado a llamar la atención y popularizar las actividades de una orquesta, solicitado por el Agente Oficial, Luis García Ortega, a nombre de Juan Manuel Díaz y José Luis González, establecidos en esta ciudad.

First National Pictures (Renovación de marca, Cert. No. 40,191) para distinguir cintas o películas para cinematógrafos, solicitada por el Agente Oficial Pablo J. Oliva a nombre de Warner Bros. Pictures Inc. establecida en EUA.

First National Pictures (Renovación de marca, Cert. 40,470) para distinguir cintas o películas cinematográficas, solicitada por el Agente Oficial Pablo J. Oliva a nombre de Warner Bros, Pictures Inc. S. A. establecidoa en EUA.

Lady Wilma (Marca) para distinguir camisas, camisetas, swaters, etc. solicitada por el Agente Oficial José A. Lanza a nombre de Charles Shapiro Co. Inc. establecida en esta ciudad.

TABACO

Completando nuestra información del domingo, diremos que durante la semana pasada se vendieron en el mercado local 5,544 tercios y pacas. Según la recopilación hecha por nuestro reportero, de ese total eran de Vuelta Abajo 4,498, de Las Villas 847 y de Partido 199.

Casi todos los tercios de Vuelta Abajo eran de clases bajas y con destino a cigrrerías. Igualmente de clases bajas para la exportación, eran todos los tercios y pacas de Las Villas. Y los tercios de Partido eran de rezagos varios y catorcenas de banco

Se espera que en la presente semana continúe el movimiento de las clases bajas, pues hay por registrar otras cantidades comprometidas por varios exportadores, y algunos lotes más han de comprometerse.

Los totales recibidos

De acuerdo también con la recopilación hecha por nuestros reporteros, durante la misma semana pasada se recibieron en la plaza 4,190 tercios y pacas. De esos 4,190 procedían de Las Villas 3,352, y de Vuelta Abajo 838.

Las entradas de ayer

Durante el día se recibieron ayer las partidas de tercios y pacas que relacionamos a continuación:

De Mendoza, para Domingo Méndez e Hijos, 364.

De Santa Clara, para Constantino González y Compañía, 23.

De Pinar del Río, para Domingo Méndez e hijos, 187

De Placetas, para Rothschil-Samuel-Duignan, 85.

De Remedios, para la General Cigar Company, 117.

De Camajuaní, para la misma General, 86.

De Esperana, también para la misma General, 39.

De Ovas, para Domingo Méndez e Hijos, 132.

CARTA SOBRE EL MERCADO DE GRANOS DE CHICAGO

CHICAGO, diciembre 11 (Del «Chicago Tribune»)). — Los precios del trigo lograron alzas el sábado ante el movimiento regular de compras en general inducidas por los pronósticos del tiempo publicados por los Observatorios en el sentido de que existían pocas posibilidades de que la sequía que sufren las áreas del Oeste y del Sur-Oeste fuera a romperse durante el fin de la semana. Las ventas de futuros del trigo en Chicago contra las compras efectuadas en otros mercados resultaron efectivas en cuanto a contener el alza aquí. Hubo algunas compras en todos los mercados basadas en los continuos desfavorables reportes de las cosechas de la Argentina.

MERCADO DE PIELES

Cierre ayer en New York:

Diciembre	14.84
Marzo	15.01
Junio	15.31
Septiembre	15.56

PROMEDIOS DEL CIERRE DE LA BOLSA DE NUEVA YORK

Por DOW JONES CO.

NUEVA YORK, Diciembre 11

	Abre	Máx.	Mín.	Cierre		
30 industriales	147.90	148.27	146.67	147.05	baja	.88
20 ferroviarias	31.66	31.68	31.23	31.24	baja	.62
15 Serv. Públ.	25.00	25.06	24.82	24.89	baja	.13
40 Bonos			—	89.11	baja	.26

BOSTON SURETY COMPANY, S. A.
GARANTIA EN BONOS DE LA REPUBLICA
FIANZAS EN GENERAL
MANZANA DE GOMEZ, DEPARTAMENTOS 365-368.—HABANA
TELEFONOS: A-6204 y M-2517
CABLE: AVIEITES.—TELEGRAFO: BOSCO

ANDRES PEREZ
Miembro de la Bolsa de Valores de la Habana
Obrapía, 259, entre Cuba y Aguiar
Compro acciones de la Compañía Cubana de Electricidad, Bonos del Centro Gallego y de la Cuba Industrial, Centro Asturiano y de todas las compañías y del Estado. Compro y vendo a los mejores tipos del mercado.

¿Tiene Ud. algo que vender en los Estados Unidos?
¿Tiene Ud. productos de la hacienda, fábrica o minas? Nosotros le buscaremos comprador. Diríjase a la Foreign Advertising & Service Bureau, Inc., #7 East 42nd Street, Nueva York, E. U. A. Establecida desde 1905. — Cable: "PERELES", Nueva York.

El Estado cubano no debe comprar en el extranjero

Así no hará competencia al comercio nacional, dice la Cámara de Com. Cubana

La Cámara de Comercio de la República de Cuba, cumpliendo acuerdo de su Junta Directiva, ha dirigido una exposición al Presidente de la República, pidiéndole que disponga que los departamentos del Estado no compren en el extranjero, sino en Cuba y que, caso de hacerse alguna importación, sean satisfechos los derechos arancelarios.

En anterior ocasión la Cámara de Comercio Cubana solicitó del Presidente de la República que no se concediesen franquicias arancelarias a las importaciones hechas por las distintas dependencias del Estado, de los artículos que necesitan para su uso o consumo ante la alarma que se había producido entre las clases mercantiles e industriales por la frecuente concesión de permisos especiales para el despacho en las Aduanas de esos artículos, toda vez que con ello se perjudicaba, según señaló la propia Corporación Económica, la industria y el comercio de la República.

«De nuevo acude la Cámara de Comercio Cubana al Presidente de la República para pedirle no sólo que cese el otorgamiento de permisos especiales para mercancías importadas por los diferentes departamentos del Estado, sino también —dice— para que no continúe importándose lo que necesita la Administración Pública, aún cuando sean pagados los derechos e impuestos de entrada, porque el Estado no debe ser un competidor de los comerciantes e industriales establecidos. El Estado debe comprar en Cuba cuantas mercancías necesite para suministro de sus departamentos, excepción hecha desde luego, del material de guerra y de otros artículos mencionados en leyes especiales.»

«Ya la Presidencia de la República —en su exposición— en cumplimiento del acuerdo tomado en el Consejo de Secretarios del día 15 de septiembre de 1938, comunicó a la Secretaría de Hacienda que hiciera saber a todos los departamentos del Estado el deber en que están de no hacer importaciones de ninguna especie sin pagar los derechos de Aduana correspondientes, exceptuando el material de guerra. Y desde mucho antes, el 23 de octubre de 1911, el Subsecretario de Hacienda dictó la circular número 18, llamando la atención a los distintos despartamentos del Gobierno sobre el particular, pero a pesar de esa circular y del acuerdo del Consejo de Secretarios, continúan importándose por las dependencias del Estado mercancías que son extraídas con permisos especiales sin pagar derechos de Aduana.»

MERCADO DE GRANOS

Cierre ayer en Chicago:

Avena.	
Diciembre	39⅜
Mayo	37¼
Julio	33½
Centeno:	
Diciembre	62¾
Mayo	62
Julio	61
Maíz:	
Diciembre	53¾
Mayo	55⅝
Julio	55½
Trigo:	
Diciembre	96⅞
Mayo	94⅛
Julio	92¼
Winnipeg:	
Diciembre	79⅝
Mayo	83⅞
Julio	84⅞

EN EL MERCADO DE EMBARQUE DE NEW YORK NO SE REPORTO NI VENTA NI OFERTA ALGUNA

El Contrato Americano estuvo influenciado por las ventas efectuadas por intereses cubanos. No se reportaron más ventas de crudos a Inglaterra. Exportadas 5,288 toneladas

Después de las ventas del Perú a Inglaterra, a 1.33 libre a bordo, que se reportaron el sábado en New York y nosotros dimos en nuestra edicion del domingo, se ha hablado de otras ventas de crudos a la misma nación, pero sin reportarse detalles que las confirmen.

Ayer no se reportó ninguna venta en aquel mercado de New York. Los despachos recibidos, tampoco apuntaban ofertas de crudos.

Quiere decir que el mercado de crudos disponibles estuvo completamente encalmado desde la apertura hasta el cierre.

MERCADO DE FUTUROS. —En comparación con el cierre del sábado en la Bolsa del Azúcar de New York, los crudos para entregas futuras del contrato número 3 o americano, cerraron ayer con las bajas siguientes: mayo y julio, con cinco puntos; marzo y septiembre, con seis puntos, y enero con siete puntos. Y las bajas del contrato número 4 o mundial, en relación con el cierre del sábado, fueron estas: cinco y medio puntos, septiembre; cinco puntos julio, y seis puntos marzo y mayo.

Del contrato número 3 o americano se vendieron durante la sesión de ayer, en la mencionada Bolsa del Azúcar de New York: 5.500 toneladas en marzo, 2.750 en mayo, 4.300 en julio y 4.200 en septiembre. Del contrato número 4 o mundial se vendieron: 550 toneladas en marzo, 3900 en mayo, 1,350 en julio y 1.650 en septiembre.

La impresión sobre la actuacion de ambos contratos durante el día de ayer, así como otras noticias acerca de los mercados, la hallará el lector en la carta resumen que insertamos más abajo.

COTIZACION «SPOT».—La fijada ayer tarde por la Bolsa antes dicha, para los crudos del contrato número 3 o americano, es de 1.46 o sea la misma del sábado. Y la fijada para los crudos del contrato número 4 o mundial, es de 1.62 o sea tres puntos menos que la del sábado.

CARTA DEL CI

RESULTARON HERIDOS DOS HOMBRES EN UNA REYERTA EN UN SALON DE BILLAR DE LA CIUDAD DE P. DEL RIO

Se activan los expedientes de morosos por concepto de fincas urbanas, para incrementar la recaudación municipal

Cancelan las fianzas a un grupo de interventores de los Impuestos. Conceden licencias para nuevas construcciones. Investigan los títulos de propiedad del Reclusorio Aldecoa

El Jefe de la Sección de Apremios del Municipio, cumpliendo instrucciones del Departamento de Impuestos, remitió a la Policía Nacional numerosos expedientes de apremios de contribuyentes morosos que tienen celebrado convenios con la Administración al amparo del Decreto del Alcalde que da esas facilidades para liquidar las contribuciones adeudas, y que cumplido los plazos con exceso sin haber acudido a pagar sus mensualidades vencidas se encuentran en descubierto por lo que se hace necesario proceder contra los incumplidores.

En su mayoría se trata de propietarios de fincas urbanas, muchos de los cuales deben hasta tres ejercicios de la contribución del impuesto territorial, por lo que ahora se ordena el embargo de las rentas con verdadera drasticidad, advirtiéndose a los inquilinos que de no abonar sus mensualidades al Administrador de Fincas Urbanas de la Sección de Apremios, serán demandados por falta de pago toda vez que la Administración puede ejercer ese derecho de acuerdo con la Ley vigente.

Clausuras de industrias y comercios

También se ha ordenado por el Jefe de Impuestos al del Negociado de Industria y Comercio señor Nicasio Aguirre, que ponga en tramitación urgentemente todos los expedientes de contribuyentes morosos por esos conceptos que tienen el decreto del Alcalde ordenando las clausuras de los establecimientos por falta de pago, con la recomendación expresa de que no sea levantado ningún embargo ni orden de clausura si los interesados no acuden a satisfacer parte de sus adeudos, mediante la celebración de un convenio y comprometiéndose a cumplir puntualmente los vencimientos de pagos.

De nuevo en Consultoría el doctor Carlos Morán

El doctor Carlos M. Morán, uno de los más capacitados y laboriosos letrados de la Consultoría del Municipio, se reintegró en la mañana de ayer a su cargo, después de haber rendido en Chicago, como secretario de la «Comisión Panamericana de Cooperación Municipal», una brillante labor.

Sin conceder tiempo a penas a las naturales bienvenidas que le prodigaron amigos, subalternos y compañeros, el doctor Morán comenzó inmediatamente el estudio de distintos recursos contencioso-administrativos que, por orden del Mayor de la Ciudad, se establecerán ante la Audiencia.

Recurso con lugar

Remitió a la Alcaldía la Comisión Civil, copia de la resolución dictada por ese organismo por la cual se declara con lugar el recurso interpuesto por el señor José Melchor de León, ordenando en su consecuencia que se le paguen los haberes dejados de percibir por el interesado durante todo el tiempo que estuvo cesante como Teniente de la Fuerza activa del Departamento de Extinción de Incendios del Cuerpo de Bomberos de la Habana.

Investigación de una propiedad

Interesa de la Administración Municipal de la Habana el señor Silvestre Gallardo Mir, se le expida una certificación literal con vista del Catastro de Fincas Urbanas y Rústicas con que debe contar el Municipio, donde se haga constar la denominación exacta que ha tenido y tienen en la actualidad los terrenos enclavados en el Reclusorio para Mujeres, más conocido por el nombre de «Aldecoa», así como quiénes fueron sus propietarios durante los años de 1900 al 1930, posteriores y anteriores, datos que necesita según parece para establecer alguna reclamación.

Fianzas canceladas a interventores

La Compañía de Seguros General Surety, reitera al Alcalde haber sido canceladas las pólizas de fianzas otorgadas a favor de los señores Ricardo Daumy Santos, Jerónimo Díaz García, Juan F. Ortiz de la Maza, Rogelio Cuines F. Gil, que garantizaban sus gestiones como interventores del Departamento de Impuestos Municipales.

Nuevas construcciones

Han solicitado licencias del Municipio para nuevas construcciones en esta capital, acompañando planos y memorias al efecto, los señores siguientes:

José Antonio Párraga, para una casa de tres apartamentos en la calle Milagros entre J. A. Saco y Heredia, solares 4 y 5 de la manzana 20 del Reparto Párraga; Eulalia Aedo, para una planta alta en Serrano 314 entre San Leonardo y Enamorados; y Antonio R. Montalvo, para una casa de tres plantas en la calle de Hamel entre Aramburo y Espada.

Movimiento de fondos

La recaudación obtenida en la Tesorería Municipal el día 9 del actual, según la nota facilitada por la Contaduría, fué como sigue: Por Ejercicio Corriente, $2,731.22; por Resultas, $734.92; para el Consejo Provincial, $265.11; y por Plumas de Agua, $382.72 solamente.

La existencia en Caja por todos conceptos es de $216,266.14, dividida en esta forma: de Ejercicio Corriente, $2,626.01; por Resultas, $7,732.53; para el Consejo Provincial, $11,039.24, del Presupuesto Extra, $79.20; Depósitos del Estado, $10,969.82; del Aceducto de Albear, $1,574.06; y por Depósitos de todas clases $182,393.28.

El Dr. Dolz, cónsul en Barcelona, pasa ahora a Rotterdam

Lo sustituirá en la Ciudad Condal el señor Canellas. Son reorganizados los Consulados

El Cónsul General de Cuba en Barcelona, señor Leopoldo Dolz, ha sido trasladado al Consulado de Cuba en Rotterdam, (Holanda), mientras que el señor Francisco Cañellas, Cónsul General en Amberes (Bélgica), ha sido enviado a ocupar la importante oficina consular de Cuba en la Ciudad Condal.

Los traslados a que hacemos referencia fueron hechos por medio de un Decreto presidencial.

[illegible] al frente del Consulado General en Barcelona [illegible] el mes de septiembre de 1933, habiendo laborado en dicha oficina durante la guerra civil hispana, salvo algún tiempo en que estuvo ausente de dicha capital catalana.

Por lo que respecta al señor Cañellas, venía desempeñando, como dejamos dicho, el Consulado General en Amberes. Con anterioridad, laboraba en el Consulado de Cuba en Compenhague (Dinamarca). Ya en una época —año 1932— estuvo adscripto al Consulado General en Barcelona.

Aun cuando en la Cancillería nada se ha informado al respecto, créese que este cambio obedece al deseo manifestado anteriormente en el Departamento de Estado, de ir renovando paulatinamente a los funcionarios del Servicio Exterior que permanecieron en España durante los tres años de guerra civil.

Desde luego, esta anunciada renovación —que se intentó iniciar en cuanto dió fin la guerra civil— no se pudo llevar a efecto totalmente por distintas causas ya expuestas, entre ellas la carencia de viáticos para los traslados de los funcionarios. En la actualidad, son muy pocos los miembros del Servicio Exterior de la República que se encuentran en España, ya que unos se encuentran en uso de licencia en la Habana, y otros quedaron excedentes en el último reajuste presupuestal. No obstante, la Cancillería —teniendo presente la importancia que para el país tiene, contar con la debida representación en España, con la que mantenemos estrechas relaciones comerciales— se propone solucionar el asunto a la mayor brevedad posible. De ahí que se estime que el cambio de dichos cónsules generales sea, en parte, el inicio de la reorganización de los cuadros consulares en la nación hispana.

LA ESPOSA DE BATISTA HARA UN NUEVO REPARTO DE FRAZADAS

Días pasados la señora Elisa Godínez de Batista, esposa del coronel Batista, hizo un reparto de frazadas y sweaters en la ciudad de Matanzas, favoreciendo de este modo a las clases pobres de aquella localidad. Ahora, la señora Godínez de Batista por medio de la Corporación Nacional de Asistencia Pública, hará un nuevo reparto de frazadas y sweaters a las clases pobres de la Habana. Este se efectuará el miércoles próximo en el local de la Corporación, situado en la Ave. de Columbia esquina a Octava, a las nueve de la mañana.

El presidente de esta Corporación, comandante doctor Julio Díez-Argüelles y los funcionarios de la misma, asistirán en sus funciones filantrópicas a la señora Godínez de Batista.

ELOGIAN LOS EXCURSIONISTAS DE CARDENAS EL SANATORIO DE LOS TOPES DE COLLANTES

Envían al regreso, un encomiástico mensaje al Presidente del Consejo Nacional de Tuberculosis. La esposa del Coronel Batista repartirá muchas frazadas y ropas entre los pobres

Un numeroso grupo de excursionistas procedente de la ciudad de Cárdenas y de Varadero, visitó, durante estos últimos días, la ciudad de Trinidad y los Topes de Collantes, donde están terminando de erigir esa obra monumental que es el gran Sanatorio Nacional para tratamiento y curación de la tuberculosis, empeño de superior trascendencia que viene ejecutando el Consejo Nacional de Tuberculosis. Naturalmente la importante edificación causó verdadera sorpresa a los distinguidos excursionistas, así como la carretera, que es indudablemente el trabajo de ingeniería más atrevido en su género que se haya hecho en Cuba.

Como consecuencia de esta entrevista de los excursionistas referidos, los señores Eugenio Silva, Enrique Crüell, —por el Club Rotario de Cárdenas y en representación del Alcalde Municipal de aquella ciudad—y otras personas, dirigieron al teniente coronel doctor Demetrio E. Despaigne, Presidente del Consejo Nacional de Tuberculosis, el siguiente despacho radio telefónico, trasmitido de los mismos Topes de Collantes:

«Distinguido compatriota: correspondiendo a su invitación, al visitar en excursión estos admirables lugares un grupo de viajeros cardenenses, —por iniciativa de la Comisión Pro-Calles de Cárdenas—, fuimos atendidos y acompañados por el señor Gregorio Lemus, del alto personal de Topes, recorriendo en toda su extensión las obras del Sanatorio. Cada una de las construcciones del mismo, Departamentos, dependencias, etc, y sus alrededores como la represa, el bellísimo río Guaurabo, el parque agrícola, etc, fueron visitados por nosotros. Mucho y muy elocuentemente bien habla esta obra extraordinaria de una administración cubana impecable y del espíritu constructivo y los sentimientos humanitarios de unos hombres de esta época. Felicitamos a usted y a los iniciadores de esta obra, a sus precursores ejecutores, etc.

Esto hará un bien enorme a las clases desvalidas de Cuba, y, muy especialmente a la reputación de nuestro país. Es un enorme paso de avance en el orden social.

Orgullo de Cuba, esta puede mostrarse al extranjero como la culminación de un máximo esfuerzo. Hablamos con las autoridades locales de Trinidad, con Alcalde y Cancejales, vecinos prominentes, personalidades sociales, comerciales, industriales, etc., sobre tópico de turismo en relación con Trinidad como los Topes de Collantes propiamente dicho. Hemos conversado en relación con la posibilidades de un turismo interior incluso entre Varadero en la costa Norte y Trinidad en la costa Sur.

Las ciudades y pueblos intermedios tienen grandes posibilidades turísticas, y las obras del Sanatorio Nacional serían una espléndida meta para excursiones de esa naturaleza. Reciba, pues, tanto usted como los iniciadores de esta obra, nuestra más calurosa felicitación.».

El teniente coronel doctor Demetrio E. Despaigne ha contestado en su nombre y en el del coronel Batista, inspirador e iniciador de esta obra magnífica, ese alentador radiograma que tanto habla en pro del sentimiento patriótico de un grupo de cubanos que sinceramente se produjeron al quedar tan gratamente sorprendidos de la grandeza y trascendencia de ese formidable Sanatorio antituberculoso de los Topes de Collantes.

Autorización

De acuerdo con lo dispuesto, el Cuartel General ha concedido autorización al Director General de la Academia Militar, para que por el personal de tercer año de la Escuela de Aspirantes a Oficiales se efectúen experimentos de tiro de Ametralladoras Thompson a oficiales, calibre 45 de acuerdo con el plan de estudios de dicha Escuela.

Tribunal de examen

Por el Cuartel General se ha nombrado el siguiente Tribunal de Examen Mental y de Expediente Personal para aspirantes a Cadetes de Aviación el cual está integrado por los siguientes oficiales: Presidente Capitán Pablo Roque Orihuela S.D., vocal, primer teniente, Salvador Martínez y Martorell M. M. Secretario, primer piloto, Antonio Soto y Rodríguez, S. D, Auxiliar del Tribunal, Sub Oficial (Experto Calculista) José A. Fernández y Martínez y el primer teniente médico, Francisco Hernández y D. Abrigeon que verificará el examen físico correspondiente comenzando a las ocho de la mañana del día 11 del mes en curso en el local de la escuela de Aviación Ciudad Militar, y una vez terminados estos se procederá al examen mental y de expediente personal.

Traslado de un oficial

El Cuartel General ha trasladado del Tercio Táctico número tres de Caballería Regimiento número uno, Maceo, al escuadron 15 del mismo Regimiento al primer teniente Juan F. Chávez y Sanjudo.

PROGRAMA

Las estaciones CMZ y COX del Cuerpo del Ejército Constitucional, ofrecen hoy martes día doce de diciembre el siguiente programa:

Frecuencia de día: 920 kcs y 6390 kcos, y de noche 920 kcs y 4290 kcos.

Primera emisión. Onda corta solamente.

De 2 a 3 p. m. Programa educativo para los alumnos de las escuelas Cívico Rurales.

Segunda emisión.

De 6 a 7 p. m. programa educativo para los sargentos Maestros, padres y vecinos de las Escuelas Cívico Rurales.

Tercera Emisión. (onda corta y onda larga.

7.00 p. m. Música de Ayer y de hoy. Trío de la CMZ y canciones populares

8.00 p. m. Dalia Iñíguez. 15 minutos con los grandes poetas.

8.15 p. m. Grandes obras musicales.

9.00 p. m. Sketch: Federico el Grande.

9.30 p. m. Canciones selectas.

10.00 p. m. Canciones populares (Sindo Garay).

10.15 p. m. Solo de órgano.

10.30. p. m. Cierre de la estación.

Música: A. Bolet, Sketch. A. Hernández Catá y Emisiones Educativas de las Escuelas Cívico-Rurales Teniente E. López y Oliveros.

«CAUSARA MUCHO DAÑO A RUSIA LA AGRESION A FINLANDIA». BRIDGES

DETROIT, Diciembre 11. (AP).—El Senador H. Styles Bridges, dijo hoy en una interviú que «esta invasión de Finlandia ha sido un golpe terrible para Rusia en la opinión mundial y puede tener efectos de mucho alcance».

Bridges agregó que, en su opinión, «el Gobierno americano se va a encontrar en una posición delicada con motivo de haber reconocido a Rusia».

«Porque, como ustedes saben a la última recepción dada por el Embajador soviético en Washington no fué apenas nadie. Senadores y congresistas huyeron de la Embajada rusa ese día como si se tratara del cólera, porque sabían que los fotógrafos estarían preparados y no querían ser retratados en ese lugar.»

Antes de la entrevista, en un discurso que pronunció en el Club Económico de Detroit, declaró que la salvación financiera de la nación depende «del sentido común del pueblo» que «a la larga sabe que dos y dos son cuatro».

Presas dos mujeres por el robo de una sortija de $2,000

La joya fué recuperada más tarde en el lugar en donde la dejó la ladrona

Elima Grant Winter, natural de los Estados Unidos, de 39 años de edad, nurse, vecina de Acosta 311, e Irene González Winter, de la Habana, de 17 años de edad y del mismo domicilio, fueron detenidas ayer tarde por el vigilante 2207, Luis O-Farrill, a petición de Juan Mariano Orgániz, dependiente de la joyería situada en San Rafael e Industria, quien las acusó de haberse apropiado de una sortija montada en en platino volorada en dos mil pesos

Las acusadas fueron conducidas a la Tercera Estación, en donde las interrogaron el comandante Serra, Inspector del Primer Distrito, y el capitán César Lavista, al mando de la misma, manifestando la Grant que concurrió con la González a la mencionada joyería con el propósito de adquirir un anillo de compromiso, solicitando del dependiente Orgániz le mostrara alguno de ellos, lo que realizó y como no le agradaran los que le había enseñado, el dependiente fué al interior en busca de un tablero que contenía otras prendas de la misma naturaleza, y, al regresar, le informó que faltaba la expresada sortija. La González declaró que estaba en el mencionado establecimiento por la calle de San Rafael, oyendo un radio, sin que fuera cierto lo expuesto por el dependiente Orgániz.

Interrogado Orgániz declaró que ambas mujeres se presentaron en su comercio solicitando le mostrara los anillos de compromiso. Les enseñó el tablero que los contenía, y como no escogieron ninguno, se dirigió al interior en busca de unos alfileres de corbata, que le pidieron, y, al regresar, notó la falta del anillo.

En poder de las detenidas se ocuparon una jaba, un cuchillo de punta y otros objetos.

También fué interrogado el doctor Jorge Castroverde, dentista de la Policía Secreta, quien declaró que se encontraba en el expresado comercio y presenció cuando la González, en ausencia del dependiente, salió en dos ocasiones a la puerta de la calle.

Posteriormente Irene González, después de un hábil interrogatorio, expuso que efectivamente ella había sido la autora de la sustracción, arrojándo la prenda un montón de aserrín que había en un rincón de la joyería.

El capitán Lavista, acompañado del señor Sandalio Cienfuegos López, propietario del establecimiento, practicó un registro en el lugar indicado por la detenida, ocupando la sortija.

Las acusadas quedaron detenidas en la Tercera Estación, para ser presentadas en la mañana de hoy ante el Juez de Instrucción correspondiente.

Serios obstáculos separan todavía a los E. U. y Japón

Washington insiste en el respeto a la integridad y la independencia de China

WASHINGTON, diciembre 11. AP. Una diferencia de opinión fundamental acerca de lo que constituye el arreglo de las dificultades nipon-americanas se ha manifestado en las conversaciones entre el Ministro de Estado japonés Nomura y el Embajador Grew.

El Japón, según se ha sabido en centros autorizados, desea solucionar todas las reclamaciones resultantes de los incidentes ocurridos en China.

Los Estados Unidos insisten en que únicamente el respeto a la integridad territorial y la soberanía de China puede garantizar el respeto a los derechos americanos en lo futuro.

En otras palabras, Japón desea tratar solamente con los Estados Unidos, con el fin de mejorar la opinión que se tiene de él en este país en momentos en que se encuentra a punto de expirar el tratado nipon-americano.

Pero, a juicio de personas informadas, los japoneses no se muestran muy generosos.

El Japón no ha llegado todavía al punto de admitir la responsabilidad por los daños causados. Llama a cada pago una satisfacción.

La diferencia entre los puntos de vista americano y japonés para el arreglo de las cuestiones de Oriente es ésta: Japón quiere hablar del pasado y los Estados Unidos del futuro. Japón desea borrón y cuenta nueva, y los Estados Unidos quiere saber qué es lo que va a borrarse en lo sucesivo.

El Gobierno de Washington cree que un verdadero arreglo tiene qué basarse en los principios del tratado de las nueve potencias, el más importante de los cuales es el respeto a la integridad territorial y a la independencia de China.

El Emperador del Manchukuo visitará a Tokio en mayo próximo

TOKIO, dic. 11. (Havas). La Agencia Domei anuncia que será en mayo próximo cuando el Emperador del Manchukuo visitará el Japón, con motivo de celebrarse entonces el 2600 aniversario de la fundación del Imperio del Sol Naciente. El actual soberano manchukita o sea, el que fué anteriormente Príncipe Henr Pu-Yi, hizo su visita inicial a la capital nipona en 1935.

LA HARWARD EXPLICA POR QUE NO DEJO HABLAR A BROWDER, JEFE COMUNISTA

CAMBRIDGE, Mass., diciembre 11. (AP). — La Harvard Corporation anunció esta noche que ha decidido retirar el permiso que había dado al líder comunista Earl Browder para que hablara en el edificio de la Universidad.

Haciendo constar que Browder se encuentra procesado en Nueva York por usar un nombre y apellido falsos, al objeto de obtener un pasaporte, dice la Harvard:

«Al dar esta explicación, se llama la atención hacia el hecho de que la Harvard en ningún momento ha adoptado la política de negar permiso a los oradores por razón de sus ideas políticas».

Detalles del viaje del Rey Jorge VI al frente occidental

El jueves dió un banquete al Presidente Lebrun en un restorán cercano al Frente

LONDRES, dic. 11. (Exclusivo).—Después de haber regresado sin novedad el rey Jorge VI, la prensa puede publicar detalles desconocidos sobre su jira a las trincheras en Francia.

Por primera vez supo la nación inglesa que algunos de sus regimientos están en trincheras francesas bajo el mando de oficiales franceses. Aunque algunas patrullas han hecho incursiones en suelo enemigo, no han sufrido bajas ni han capturado prisioneros.

El sábado el Rey visitó los terrenos arbolados y elevados desde los que pudo ver perfectamente las líneas alemanas. Los oficiales le mostraron algunos de los fuertes alemanes que han sido agrietados por la artillería.

También se anunció hoy por primera vez que el jueves pasado el monarca dió un banquete al presidente Lebrun, de Francia, en un restaurant provincial, cerca de las líneas. El rey durmió en el coche dormitorio del tren en que viajó las últimas tres noches pasadas en las líneas. De día viajó en automóvil o a pie.

El viernes, debajo de una tormenta de nieve, Jorge VI visitó varios aeródromos, condecoró a un sargento y a un oficial por arrojo en acción y personalmente inspeccionó los motores de algunos aeroplanos. El rey estuvo mucho rato con el capitán de una escuadrilla, que en 1918 había sido su instructor en aviación, después de haber sido transferido Su Majestad de la escuadra al arma aérea.

Cuando el capitán vió llegar al rey, exclamó: «Esto carece de las comodidades de Cranwell». Fué la escuela de Cranwell donde Jorge VI aprendió a volar.

El sábado el rey Jorge condecoró al general Gamelin. Anteriormente había otorgado una condecoración al general Víctor Vuillemin, jefe de la aviación francesa.

Insisten los Comerciantes de Neptuno en la derogación de los decretos que permiten infringir el descanso diario

Aportan razones contrarias a que permanezcan abiertos los establecimientos de doce a dos y después de las seis de la tarde. Una asamblea del Conjunto de Calles Comerciales

La «Unión de Comerciantes de Neptuno», decana de las «Asociaciones de Calles Comerciales», una vez más reitera su más decidida oposición a la apertura de comercios de 12 a 2 de la tarde.

Recientemente, en asamblea general extraordinaria, la «Unión de Comerciantes de Neptuno», ratificó su línea de conducta mantenida ininterrumpidamente durante más de 8 años y acordó por unanimidad pedir al Congreso de la República, a través del conjunto de «Asociaciones de Calles Comerciales de la Habana», la más rápida derogación de los decretos-leyes 136 y 137, que autoriza el primero a abrir de 12 a 2 y el segundo, a permanecer abiertos después de las 6 p. m. Fundamenta la «Unión de Comerciantes de Neptuno», su propósito de obtener la derogación de ambos decretos en las siguientes razones:

Dice la ley número 136, en su primer por cuanto: «Por cuanto: Es propósito decidido del Gobierno combatir el desempleo por todos los medios a su alcance»... Dice la «Unión de Comerciantes de Neptuno»: Es de todos sabido que la referida Ley no ha conseguido aumentar un sólo empleado, resultando que los contadísimos comercios que se han acogido a ella, son los que trabajan con miembros de una misma familia: dueño, mujer, hijos, hermanos, etc., para los cuales no significa obstáculo trabajar de 12 a 2 de la tarde y aún después de las 6 p. b., incluso los domingos, en algunos casos, como se deduce de los juicios correccionales que por infracción de la Ley del Cierre y Descanso Dominical, vemos todos los días en los Juzgados. Por otra parte, los establecimientos que muy recientemente, al amparo del mencionado decreto-ley abran de 12 a 2, lo han hecho turnando su personal actual de modo que, permaneciendo abiertos los comercios 10 horas diarias, el personal trabaje, al menos en teoría, sólo las 8 horas que determina la Ley.

Segundo, por cuanto: «Por cuanto el cierre de 12 a 2 p. m, perjudica a los dueños de las tiendas, hizo posible rebajar el personal y causa molestias a los compradores»... y dice la «Unión de Comerciantes de Neptuno»: Si el cierre de 12 a 2 causara perjuicio a los dueños, no habrían sido éstos los que intensa y continuamente lucharan por obtener el cierre de 12 a 2. Más aún: el cierre de 12 a 2, fué implantado de modo espontáneo, como lo hizo la calle Neptuno y otras, sin existir ley que lo impusiera. Estando en vigor la Ley número 136, desde el 4 de mayo de 1935, nadie se acogió a sus beneficios, hasta ahora, lo que contradice de modo franco y total la primera parte del segundo por cuanto. En cuanto a que el cierre de 12 a 2 hizo rebajar personal dice la «Unión de Comerciantes de Neptuno», que no conoce siquiera un sólo caso en la Habana que permita estimar aceptada esta segunda parte del por cuanto, ya que todos los establecimientos han continuado con el mismo personal, disfrutando dueños y empleados de esas dos horas exactas tan necesarias para el almuerzo, descanso y viajes después de la primera jornada. Queda la tercera parte del por cuanto que hace alusión a las molestias de los compradores y a ese respecto dicen los comerciantes de Neptuno que lejos de causar molestias a los compradores el cierre de 12 a 2 ha contribuido a organizar la vida en muchos hogares, ha disciplinado a los clientes morosos y ha aumentado los ingresos de las empresas de transportes, en provecho común.

El tercer por cuanto de la Ley dice: «Por cuanto: La apertura ininterrumpida de los comercios durante diez horas diarias haría necesario aumentar el personal, quedando aumentadas las mayores erogaciones con el probable aumento de ventas»... Dice la «Unión de Comerciantes de Neptuno»: Ya hemos demostrado que no será aumentado el personal y sí turnado convenientemente por no ser posible comenzar las erogaciones que ocasionan nuevos empleados con las escasísimas compras que a horas tan inoportunas pudieran realizarse, entiende que las ventas que a tales horas se hicieran dejarían de realizarse en horas de la tarde. Hace dos años, dicen los Comerciantes de Neptuno, iniciaron una campaña tendiente a obtener la derogación de la Ley citada siendo secundados por todas las entidades a quienes hubieron de comunicarles sus propósitos a tal extremo que dió lugar a que en la Cámara de Representantes fuera presentado por el doctor Rigoberto Ramírez, un proyecto de ley derogando en todas sus partes la Ley número 136 y haciendo obligatorio el cierre de 12 a 2 de la tarde, como ya había sido establecdio en el año 1932 por Ley del Representante Salvador García Ramos.

La «Unión de Comerciantes de Neptuno», puede demostrar en cualquier momento, que los principales comercios de todas las calles de la Habana, piden la derogación de la Ley número 136, con documentos suscritos por los mismos que dan fe de cuanto dejan expuesto.

La «Unión de Comerciantes de Neptuno», se ha dirigido al «Conjunto de Asociaciones de Calles Comerciales de la Habana», pidiendo la celebración de una asamblea magna para discutir este problema.

Sólo costará un peso el carnet de identidad creado por la Cancillería para los extranjeros sin documentos

Les servirá para emprender viaje hacia otros países, lo que se les dificultaba hasta ahora por no poder obtener el pasaporte correspondiente del Consulado de su nación

En la Secretaría de Estado pudimos conocer ayer, que ya han quedado redactadas las reglas de índole interior, por las que ha de ser expedido a los extranjeros que se encuentran en Cuba sin documentación personal, el denominado «Certificado de Identidad», que les servirá de cédula individual y a la vez como pasaporte para trasladarse al extranjero.

Como se sabe, dicho Certificado fué objeto de reciente creación por un decreto presidencial, a propuesta del Secretario de Estado.

La Cancillería estima que el documento de referencia no es un pasaporte propiamente dicho, no obstante servir para viajar, ya que los pasaportes sólo se pueden entregar a los nacionales del país. Pero ha venido a resolver, parte, el problema de no pocos extranjeros que se ven imposibilitados de continuar viaje a otras naciones, por carecer de los documentos del caso o por no poder visar sus pasaportes, a causa de razones políticas, ante los diplomáticos o cónsules de su país de origen.

La tramitación del Certificado de Identidad es análoga a la que se sigue con los pasaportes. Sólo se cobrará la suma de un peso moneda nacional por el mismo. Las solicitudes habrán de hacerse en el Registro General de la Secretaría de Estado, mediante la firma del documento del caso y la garantía notarial, a lo que se añadirán dos fotografías. Al igual que se hace con los pasaportes de la nación, dichos carnets de viaje serán entregados a los cinco días.

Elogios a la literatura cubana

El periódico «A Nacao», de Río de Janeiro, Brasil, ha publicado un interesante trabajo del conocido escritor Walter Spalding, en el cual se destaca la fecundida de la producción cubana en los últimos años.

El Ministro de Cuba en el Brasil, señor Hernández Catá, al informar a la Secretaría de Estado acerca de este trabajo, señala la revelante personalidad del señor Spalding, que es miembro de la Academia Panamericana de Ciencias y Letras de Porto Alegre, y su afirmación de que es sensible el desconocimiento que se tiene de Cuba en algunos países, toda vez que los intelectuales cubanos pueden figurar entre los más fecundos y cultos del mundo.

En dicho artículo se hace una enumeración extensa de ilustres escritores cubanos. Entre ellos Manuel Sanguily, Enrique José Varona, Luz Caballero, Fernando Ortiz, García Kohly, Santovenia, Pérez Cabrera, René Lufriú y otros.

Nueva línea de vapores entre Key West y la Habana

El Cónsul de Cuba en Key West, señor Berardo Rodríguez Valdés, ha dado cuenta a la Secretaría de Estado del anuncio hecho en días pasados en aquella localidad, de que en breve quedará inaugurado un nuevo servicio de vapores entre Key West y la Habana.

La nueva línea comenzará a funcionar el día 10 de enero próximo. Será operada por el vapor «New Northland». Los viajes serán diarios, excepto los sábados.

En el Japón hablan de la presión de los Estados Unidos

Una entrevista próxima de los Embajadores del Japón y Estados Unidos en China

LONDRES, dic. 11. (Exclusivo).—Un despacho de Tokío al «Daily Telegraph» dice que la presión de Estados Unidos contra el Japón está ayudando indirectamente en los planes de partir a China entre Rusia y los Nipones.

El despacho cita un artículo en el «Oriental Economist», donde se alega que el grupo pro-soviet y pro-alemán no tendría éxito ninguno sino fuera por el temor de que Estados Unidos y la Gran Bretaña se nieguen a cooperar con Tokío en la reconstrucción japonesa de China.

«Para fundar el nuevo orden en el Oriente el Japón se ve constreñido a apretar la diestra de Rusia», dice el artículo.

Entrevista de los Embajadores del Japón y EE. UU. en China

TOKIO, dic. 11. (Havas).—Sotomatsu Kato. Embajador japonés en misión especial en China, partió esta mañana de Shanghai hacia Nankin, en un avión. Desde Nankin, Kato se dirigirá por aire a Pekín, donde se entrevistará con el Embajador de los Estados Unidos Nelson T. Johnson, en Chung King, para discutir diferentes cuestiones pendientes entre los Gobiernos japonés y norte americano, relacionadas con la situación interior de China.

HARVARD PIDE A LOS AMERICANOS QUE CONTRIBUYAN AL FONDO DE AUXILIO A LOS FINLANDESES

PALO ALTO, California, Diciembre 11. (AP).—El ex Presidente Herbert Hoover dijo hoy que «responder al llamamiento que se hace para engrosar los fondos de auxilio a los finlandeses es demostrar de un modo verdadero simpatías hacia el pueblo de Finlandia» y agregó que hasta ahora se están recibiendo donativos en grandes cantidades.

Unos 1,200 periódicos han aceptado la misión de organizar las suscripciones en las ciudades respectivas, según Hoover.

PODRAN LOS PATRONOS Y OBREROS HACER SUS PAGOS A LA CAJA DE MATERNIDAD EL DIA 26 SIN RECARGO

El Secretario de la Delegación Provincial de Salud y Maternidad de la Habana, ha manifestado que, con motivo de ser festivo el día 25 del actual se habilitaría el día 26 para que los contribuyentes a la Caja de Maternidad hagan sus aportaciones sin recargo alguno, ya que la Ley señala el vencimiento del pago hasta el día 25.

Primas mínimas sobre seguros de Accidentes

La Comisión Revisora de Primas Mínimas de Seguros contra Accidentes del Trabajo, en su última sesión, estudia distintas solicitudes de rebajas de primas de seguros contra accidentes del trabajo, con el propósito de confeccionar la nueva tabla de primas que habrá de ser puesta en el año 1940.

Comisionados de minas que regresan

Los comisionados de la Junta Técnica que fueron a Isla de Pinos, señores Marcelo de Caturla, Claudio de Santa Cruz y Oviedo y Alberto Quadreny, han regresado después de realizar las inspecciones ordenadas en las minas de Tugsteno para conocer cómo se trabaja en las mismas, así como las condiciones de seguridad existentes.

Con tal motivo, los referidos comisionados están confeccionando el informe para elevarlo al Secretario del Trabajo, en el cual harán las sugerencias oportunas sobre las medidas que se ordenarán sean implantadas para seguridad de los obreros y empleados de esas minas.

TRES PERSONAS LESIONADAS AL CHOCAR UN PISI-CORRE Y UN AUTO CERCA DE R. BOYEROS

Asamblea de empleados públicos para reclamar que se establezca la carrera administrativa. Entierro de un Teniente. Reclama Manzanillo que se haga una carretera

PINAR DEL RIO, diciembre 11. DIARIO, Habana.—En el salón de billar que posee en Vélez-Cavides e Isabel la Católica, de esta ciudad, Jesús Medina, ocurrió esta noche un hecho de sangre. A Medina le fué a cobrar un trabajo que le había realizado Rafael Machado Cruz. Tras acalorada discusión, Medina atacó a Machado, quie recibió varios tacazos en la cabeza. Este, al verse atacado, infirió varias puñaladas a Medina, que en seguida fué trasladado al Hospital Civil con heridas graves. El juez de instrucción actúa.—**Guillermo Rodríguez,** Corresponsal.

UN CHOQUE EN LA CARRETERA DE RANCHO BOYERO

S. DE LAS VEGAS, Dic. 11.—Ayer ocurrió un choque en la carretera de Rancho Boyeros, resultando tres personas heridas. Un automóvil particular se dirigía hacia la Habana, chocando en el kilómetro 19, con un pisi-corre del Instituto Cívico Militar que manejaba Emilio Huertas, cuando trataba de entrar con dicho vehículo en una finca, en la que reside.

Nómbranse las personas lesionadas Emilia López, de 22 años de edad, vecina del Reparto Cañas en la Habana novia de Huerta y la mamá de ésta Juana Fuentes de 44 años del mismo domicilio, la primera de carácter grave, la segunda menos grave Huerta sufrió lesiones leves. Fueron asistidos en el Hospital Lila Hidalgo, y fueron después trasladados a esa capital.—M. PERERA, corresponsal.

DETALLADO INFORME AL JUZGADO

GUINES, Dic. 11. DIARIO. Habana. El juzgado de Instrucción de este término, ha recibido un detallado informe de la Policía Judicial en el que se asegura que el procesado en causa por robo, nombrado Angel Martínez García es inocente del delito por el cual se le acusa.

El doctor Juan Barreto, abogado de esa capital y defensor del procesado pidió al Juzgado la práctica de las diligencias, habiendo resultado las mismas favorables al enjuiciado por lo que se espera que el juzgado dicte de un momento a otro un auto ordenando la libertad del citado Martínez García, ya que no es responsable de delito alguno.

Este hecho ocurrió el pasado día 11 de noviembre, en el entronque de la Gabina.—SUAREZ, Corresponsal.

EL MITIN DE PROTESTA DE LOS EMPLEADOS DE OMNIBUS

S. DE LAS VEGAS, Dic. 11. DIARIO. Habana.—Anoche se efectuó el mitin de protesta de los empleados de los Omnibus Aliados de las rutas 31 y 76 y de la Especial, sobre las medidas implantadas por el Administrador señor Ebra, que quiere suprimir del servicio diez carros diarios dejando excedentes a más de sesenta padres de familia en su trabajo. Más de mil personas asistieron al acto. Distintos oradores hicieron uso de la palabra, pidiendo la cooperación del pueblo y de las autoridades.

Desde hace días los empleados están cumpliendo el decreto 800, a fin de que las protestas y quejas lleguen a la Administración, pero hasta la fecha no han resuelto nada, y el pasaje continúa sufriendo las consecuencias.—M. PERERA, corresponsal

ATENTO CONTRA SU VIDA

MATANZAS, Dic 11. DIARIO. Habana.—Guillermina Castillo Pérez, de 16 años, natural de Cidra, y vecina de San Ignacio y Santa Rita, en Pueblo Nuevo, rociose los vestidos con alcohol prendiéndose fuego, recibiendo graves quemaduras de las que fué asistida en el Centro de Socorros siendo trasladada al Hospital Civil. Se ignora el móvil de su determinación.

—Hilda Fors Ibaceta, de 25 años vecina de Tirry 15, en Pueblo Nuevo, recibió una herida de proyectil de arma de fuego en la mano derecha al transitar por el fondo de una casa del tiro al blanco de Conrado Valdés Fernández, situada en Monserrate. Fué asistida en el Centro de Socorros iniciándose las investigaciones del caso. —LOVIO, corresponsal.

LA ASAMBLEA DE LOS EMPLEADOS PUBLICOS

SANTA CLARA,, Dic. 11. DIARIO. Habana.—Se ha celebrado la Asamblea Magna de los empleados públicos en el local de la Delegación provincial de la Asociación de Telegrafistas. Fué designado un Comite conjunto de los empleados de los distintos sectores del Estado, la Provincia y el Municipio, que laborará por la inclusión de la carrera administrativa en la nueva Constitución. Se nombró una comisión para redactar la exposición dirigida a la Asamblea interesándose q. todos los funcionarios y empleados, cursen telegramas y cartas a los Delegados de las mismas, anunciándose la celebración de otros actos próximamente. — ARMANDO MACHADO, corresponsal.

SE QUEJAN DE CAMAGUEY AL SECRETARIO DE EDUCACION

CAMAGUEY, diciembre 11. DIARIO, Habana.—Con esta fecha enviamos el siguiente telegrama al Secretario de Educación: «El Club

CRONICA CATOLICA

PROGRAMA DE LOS DIVERSOS ACTOS CATOLICOS QUE SE ANUNCIAN PARA MAÑANA EN LOS TEMPLOS HABANEROS

En la Santa Metropolitana Iglesia Catedral

El Jubileo Circular en la Santa Metropolitana Iglesia Catedral.

La Exposición de Su Divina Majestad, después de la última misa, que en esta iglesia se celebre.

Por la tarde, a las 5, Santo Rosario, visita a Jesús Sacramentado, bendición y reserva.

En la iglesia del Santo Cristo

Los miércoles de Santa Rita de Casia.

Por la mañana, a las 8 y a las 9, misa, comunión, ejercicio y veneración de su reliquia.

Por la tarde, a las 5 y media, y por la noche, a las 8, exposición de Su Divina Majestad, estación, Santo Rosario, lectura de gracias y peticiones, sermón, cánticos, ejercicio de la Novena, bendición, reserva, canto del Himno a Santa Rita de Casia y veneración de su reliquia.

En honor de San Antonio de Padua

En la capilla del colegio de San Vicente de Paúl y en las iglesias parroquiales, misa cantada y ejercicio en honor de San Antonio de Padua, según la piadosa costumbre del día 13 a San Antonio de Padua consagrado.

En los demás templos

Santo Rosario, lectura espiritual y visita a Jesús en el Santísimo Sacramento del altar.

Grandiosas y solemnísimas fiestas religiosas en el hospital de San Lázaro (Rincón), a su Santo Patrono

PROGRAMA

Desde el 8 del actual mes de diciembre al 17, ambos inclusive.

Cada día, a las ocho y media de la mañana, misa solemne, cantada por el coro de la capilla.

En la tarde, a las siete, Santo Nosario con Misterios cantados, a continuación ejercicio del día de la Novena, terminando con los Gozos del Santo, cantados.

Día 16:

Solemne salve y sermón por el ilustrísimo señor Provisor de la Archidiócesis de La Habana, doctor Manuel Arteaga y Betancourt.

Día 17:

La gran fiesta a San Lázaro; desde las cinco de la mañana, cada hora misas rezadas, distribuyéndose en ellas la Sagrada Comunión a quienes estén preparados.

A las nueve solemne misa de Ministros, ocupando la Sagrada Cátedra el muy ilustre profesor del Seminario de La Habana, doctor Alfredo Llaguno.

En la tarde, a las seis, Santo Rosario y sermón. La capilla interpretará a tres voces la misa «Te Deum» Laudamus del maestro Perosi, con gran orquesta.

Serán obsequiados los devotos del Santo con estampas del gran amigo de Jesús, San Lázaro.

En San Francisco habrá una gran función a San Lázaro

En la iglesia de San Francisco habrá gran fiesta en honor de San Lázaro, con el siguiente programa:

Día 16:

A las 7 y cuarto de la tarde, corona Seráfica y salve cantada.

Día 17:

A las 7 y media de la mañana, misa de comunión general para los devotos de San Lázaro.

A las 9 de la mañana, misa solemnísima y panegírico.

La parte musical a cargo del coro y escolanía «San Francisco».

Un ruego

Rogamos que las iglesias en las cuales se celebren fiestas a San Lázaro, nos envíen con la debida anticipación los programas de las mismas.

Muy Ilustre Archicofradía del Santísimo Sacramento de la Catedral

Se pone en conocimiento de todos los cofrades que estando de manifiesto durante la presente semana el Santísimo Sacramento en la iglesia Catedral, se les encarece concurran a velar al Santísimo durante esos días.—El Rector.

Santas Misiones en Caibarién

Por orden del señor obispo de Cienfuegos, se están celebrando misiones en todas las cabeceras de parroquias de esta Diócesis, como preparación al Congreso Eucarístico que ha de celebrarse en Cienfuegos, los primeros días de enero de 1940, proponiéndose principalmente tres fines; primero: alentar el espíritu del pueblo para el Congreso con comuniones generales; segundo: bautizar a todos los adultos; y tercero: casar por la iglesia a quienes tan sólo lo estén por lo civil.

En cumplimiento de esta voluntad del señor obispo, llegaron a Caibarién el lunes primero, los Reverendos Padres Misioneros, Hilario Chaurrondo y Alfonso Alonso, CM. de la iglesia de la Merced de La Habana, quienes fueron muy bien recibidos por los Padres Pasionistas y el pueblo.

La Misión fué muy concurrida y se obtuvo el siguiente resultado: comunión general el domingo; 450 primeras comuniones, 140 bautizos de adultos, 54 metrimonios por la iglesia, 48 niños al Catecismo, 454 por término medio.

Cooperaron a la Misión un grupo de señoritas, los Hermanos Maristas, las madres del Apostolado, y las Hijas de la Caridad.

Terminada la misión en Caibarién, los Padres Misioneros se dirigieron a Remedios a seguir sus trabajos de apostolado.

¡Bendita la obra de las Misiones!

Hilario Chaurrondo, CM.

Peronas inscriptas en las Obras de Propagación de Fe por mediación del colegio «La Sagrada Familia» de Hijas del Calvario

Un señor	$ 0.60
Amador Teijeiro	0.60
María A. de Valladares	0.60
Eduviges Otarré	0.60
Generosa López Vda. de Vilá	0.60
Hijas del Calvario	2.00
Eva Domínguez	0.20
Emilia Iza	0.10
Anita Riza	0.10
Ana Prieto	0.10
Nieves Alvarez	0.10
Nieves Alvarez	0.10
Gloria Fernández	0.06
Mirta Rassi	0.05
Teresita Coloma	0.05
Marta González	0.05
Juan Rodríguez	0.05
Mirta García	0.05
Sarita Chavarri	0.05
Nanci Evia	0.05
María Inés	0.05
Violeta Vilá	0.05
Mirta Rassi	0.05

VELADA LITERARIA EN LOS ESCOLAPIOS DE GUANABACOA EN HONOR DE MARIA INMACULADA

El acto tuvo lugar el día 8 del presente mes, a las ocho de la noche, en el salón de actos del plantel «Calasancio», habiendo sido éste ornamentado con la exquisita elegancia que denuncia bien a las claras un sincero afecto filial. Ante una concurrencia numerosa y distinguida desarrollaron hermosamente los números del programa los alumnos de bachillerato que actualmente cursan en el colegio materias de carácter literario, dedicando con su trabajo bello y perfumado ramillete de poesías clásicas a María Inmaculada, considerada como reina de la poesía cristiana. La cuidadosa preparación de los alumnos y el sentido interés del profesorado dieron a la velada un éxito rotundo; fueron dos horas de satisfacción íntima, de dulce emoción, las que pudieron saborear aquellas personas a quienes enhorabuena fué posible asistir a ese acto encantador en todos sus detalles.

Al pie de la hermosa imagen de la Virgen Madre que se destacaba sobre un rico lienzo azul-verdoso y rodeada de artísticos conjuntos de perfumados nardos, que introducían sus tallos en ricos y elegantes bucaros de plata, los jóvenes entusiastas hicieron llegar torrentes de cristiana poesía a la que en realidad es Reina de la misma.

El programa hábilmente preparado, se componía esencialmente de dos partes; en la primera, eran los bardos y trovadores de pasadas centurias los que dejaban caer las flores frescas de sus inmortales poesías a los pies benditos de la excelsa Madre de Jesús; en la segunda, era una selección de poetas modernos de fama mundial los que habían de bendecir y ensalzar a la que era dueña y señora de sus afectos. Antes de dar comienzo a cada una de estas partes, breves y adecuados discursos impregnados de dulce poesía entrelazaban bellamente las poesías a recitar agrupándolas en forma de rico ramillete. Al aprovechado joven Enrique Camps fué encomendado el primero de los discursos y al entusiasta alumno José Quevedo, el segundo; ambos estuvieron realmente acertados atrayendo la atención de los asistentes y mereciendo y cosechando cálidos aplausos. La doctora Elena López Hernando, profesora de Literatura del Instituto habanero, alma dotada de admirables condiciones para sentir la belleza y saberla vaciar en el vaso del corazón impresionó profundamente a la concurrencia con su perfecto decir. Hizo comprender cómo desde los felices albores de la poesía española ocupó la Madre del Redentor el lugar de preferencia de los poetas, quienes con sentimiento filial quisieron ofrendarle las mejores producciones de su arte exquisito. Insistió en la importancia del movimiento poético en la orientación espiritual de las generaciones a las que libra del deprimente materialismo y felicó al plantel y de un modo especial al profesor de Literatura, P. Jesús García y a sus alumnos, por la notable delicadeza en la selección y presentación de todos los trabajos, haciendo concebir respecto a los alumnos, sólidas esperanzas de un valioso porvenir.

El plantel ofrece a la notable profesora y literata la flor humilde y sentida de su profundo reconocimiento.

La parte musical ejecutada en el curso de la velada, resultó deliciosa. El alumno Antonio Escoto, canta con perfecta naturalidad y modula dando a las frases pleno sentido. Arrancó repetidas veces aplausos que se prolongaron.

En las selecciones musicales ejecutadas al piano, por el señor Benito Prats ,el muy notable profesor manifestó que juega maravillosamente con el difícil instrumento.

Nos place dar a conocer a los lectores del DIARIO DE LA MARINA, el programa que fué en todos sus puntos hermosamente desarrollado:

Discurso inicial, por el alumno Enrique Camps.

Miracios, «El nuevo obispo», (Gonzalo de Berceo), por el alumno Guillermo Tablada. Cantiga X, (Alfonso el Sabio), por José Merille. Gozos de Santa María (Arcipreste de Hita), por el alumno Dioscórides Llorens. «Cantar», (Pedro López de Ayala), por Pablo Pelegrín. Villancico (Juan del Encina), por el alumno Marcelo Saldaña. Soneto (Andrés Rey de Artieda), por Douglas Mora. «Romance», (Lope de la Vega), por el alumno Amancia Garí. «Romance», (anónimo), por Mario Cuerdo.

Segunda parte, discurso, por el alumno José Quevedo. «A la Reina de Cuba», (Clara Moreda Luis), por René Cortés. Jesucristo, (Guillermo Valencia), por Benigno J. Martelo. «Canción de Cuna», (Eduardo Marquina), por Angel de la Torre. «Rosal Divino», (Julio Flórez), por el alumno Francisco Armada. «Como las Hojas», (Ricardo Nieto), por Gabriel Fina. «Milagro de la Mañana», (R. del Valle Inclán), por Francisco de la Torre. Inmaculada, (José M. Gabriel y Galán), por Ramón Martelo. Santa María, (Francisco Villaespesa), por el alumno Benigno Martínez Discurso final, por la doctora Elena López.

La interpretación de este hermoso programa guardó perfecta armonía con la impresión tradicional que el profesorado escolapio ha sabido comunicar durante cerca de un siglo a todas sus actividades escolares. Fué una cosa perfecta y del todo acomodada a las exigencias pedagógicas de los presentes días.

Felicitamos sinceramente a la querida institución docente, que en tantas esferas de su popular acción sabe poner un sello de singular elevación.

AGREDIDO POR UN CABO

Pedro Pote, fotógrafo ambulante y vecino de Paula 166, denunció que un cabo de la policía del Capitolio lo agredió, al tratar de cobrarle a un turista veinte centavos por una fotografía que le hizo.

HURTO DE UN TRAJE

Miguel Bogdanoff, vecino de Jesús María 352, denunció a la policía que de su domicilio le hurtaron un traje que apreció en la suma de 16 pesos.

SAN LEONARDO DE PORTO MAURICIO FESTEJADO EN EL TEMPLO FRANCISCANO

La Archicifradía del Vía-Crucis Perpetuo, conónicamente erigida en la Iglesia de San Francisco de la Habana, celebró con grandiosa pompa la festividad de su celestial Patrono San Leonardo de Porto Mauricio, famoso Apóstol de la Orden Menor Franciscana del Siglo XVII en Italia, el cual por su apostólico celo ha sido declarado por la Iglesia, Patrono Universal de las Misiones en paísese católicos. Es asimismo Patrono del Vía-Crucis Perpetuo. Consiste esta devoción en la práctica constante del Vía-Crucis, agrupándose los asociados en coros. Cada uno de sus miembros anda el camino de la Cruz un día determinado en el mes o en uno de todas las semanas. Fué su fundador San Leonardo de Porto Mauricio, que se valía muy especialmente de esta devoción para la conversión de los pecadores, su perseverancia en el bien y santificación de las almas justas, pues será imposible meditar en la Pasión y Muerte del Divino Redentor y cometer el pecado, causa de tan espantosos sufrimientos y de tan cruel y afrentosa muerte.

La Asociación del Vía-Crucis Perpetuo practica públicamente el Vía-Crucis casi todos los viernes del año y celebra cultos mensuales los cuartos domingos de mes, entre los cuales figura de modo especial ese ejercicio, que intensifica en la Cuaresma y Semana Santa, habiendo establecido uno solemne y predicado, el Domingo de Pasión.

La fiesta anual del Patrono tuvo lugar el domingo 26 de noviembre, en que se celebra la fiesta onomástica de San Leonardo de Porto Mauricio.

A las 7:30 de la mañana celebró misa de comunión general el Director, M. R. P. Fray Pedro Aranguren, Comisario de la Orden Seráfica de Cuba, ayudado del señor Manuel Purón, muy estimado comerciante de esta plaza. Comulgaron nuestros cofrades del Vía-Crucis Perpetuo y los Pajes del Santísimo Sacramento del Altar.

El coro de tiples de esta iglesia, amenizó la misa y Sagrada Comunión.

A las nueve de la mañana ofició de Preste, en la misa solemne de Ministros, el N. P. Fray Pablo de Lete, Guardián de la Comunidad de Padres Franciscanos de la Habana.

De ministro de ceremonias actuó el Hermano Sacristán del templo, Fray Leonardo de Jesús León, O.F.M. auxiliado de la Corte Seráfica del templo.

Este Hermano tuvo a su cargo el adorno del altar mayor y su presbiterio, realizando una artística labor digna de todo encomio en honor de su Patrono San Leonardo, siendo muy felicitado por el magnífico adorno y por celebrar su fiesta onomástica, habiéndole ofrecido la Asociación del Vía-Crucis Perpetuo la misa y comunión como señal de gratitud por los servicios que de él recibe, como Sacristán, con todo celo.

Pronunció el Panerígico del gran misionero, San Leonardo de Porto Mauricio, el Director del Vía-Crucis Perpetuo, M. R. P. Fray Pedro Aranguren, O. F. M.

Fué muy elogiado el elocuentísimo sermón del distinguido hijo San Francisco, que ocupa el más alto puesto de la Orden Seráfica en Cuba.

La parte musical fué interpretada de manera brillantísima por el coro y la escolanía «San Francisco», bajo la dirección del P. Ignacio Pertika, O. F. M. y del Hermano Fray Angel Arguinchona, O. F. M., acompañados al órgano a cargo del R. P. Fray Estanislao Sudupe, organista de esta iglesia.

Después de la grandiosa función se verificó una magnífica y devotísima procesión por las naves del templo con la venerada imagen de San Leonardo de Porto Mauricio, llevada en andas por cofrades.

Por la tarde, a las tres, se practicó con toda solemnidad el piadoso ejercicio del Vía-Crucis.

Los cánticos fueron interpretados por la Comunidad de los Padres Franciscanos y los cofrades del Vía-Crucis Perpetuo. Después del Vía-Crucis se dió a besar la Reliquia del «Lignum Crucis».

El DIARIO DE LA MARINA felicita a la Archicofradía del Vía-Crucis Perpetuo y de un modo especialísimo a su diligentísimo Director.

RESULTO GRANDIOSO EL ACTO DE BENDECIR LOS CAMPOS EN CAMPO FLORIDO

Invitada la Sección Adoradora Nocturna de la Habana por el antiguo adorador R. P. Cándido Fraga Santalla, hoy párroco de Campo Florido, celebró una grandiosa vigilia de bendición de los campos en esta Parroquia en la noche del sábado 2 al domingo 3 del actual, con el siguiente programa: A las ocho de la noche partieron los adoradores de la Habana hacia Campo Florido, presididos por el Presidente del Consejo Supremo de la Adoración Nocturna Cubana, Lcdo. D. Juan Iserns, el de la Sección Don José Cebrián, el Secretario Don Ramón Candás y el Jefe del Segundo Turno, Don Fernando Guerrero Recio.

A las nueve llegaron a Campo Florido, siendo recibidos con gran entusiasmo por el Párroco y sus feligreses con repique de campanas y disparos de voladores.

Procesionalmente se dirigieron al templo, donde después de saludar a su Divino Capitán Jesús presente en el Santísimo Sacramento del Altar, fueron saludados por el Párroco, Padre Cándido Fraga Santalla, quien pronunció una bellísima alocución.

Después de celebrada la Junta de Turno en la sala de guardia, pasaron procesionalmente al templo, exponiendo el Párroco el Santísimo Sacramento y haciendo la presentación de la Guardia Real Nocturna a su Divino Capitán en elocuentísimo sermón, después del cual entonó solemnemente el Te-Deum y el Invitatorio del Oficio del Santísimo Sacramento.

Los adoradores acompañados de armonium por el Hermano Presidente de la Sección, interpretaron la parte musical.

Después del solemne canto, las horas de guardia por grupos de adoradores, se sucedieron hasta las seis de la mañana.

Se semitonó el Oficio del Santísimo Sacramento en latín conforme a Liturgia, excepto, en la hora de doce a una de la noche, que se cantó el Trisagio por toda la Guardia.

Durante la noche las puertas del templo permanecieron abiertas.

A cada media hora de vela se sumitonó el acto de desagravio al Corazón de Jesús.

A las 5:30 de la mañana, presente toda la Guardia y numeroso público, se rezó el Santo Rosario y el Acto de Desagravio con los brazos en cruz en súplica de paz para el mundo, oraciones de la mañana y de preparación para la Sagrada Comunión.

A las seis misa armonizada de Comunión general, reportándose por el Secretario, Hermano Candás, setenta y seis comuniones.

La misa fué armonizada por el señor José Cebrián.

Después de la misa se llevó a cabo la procesión del Santísimo hasta la finca del doctor Utrera, donde el Párroco, que ofició en todos los actos de la Vigilia, bendijo solemnemente los campos, retornando la procesión al templo, donde se reservó el Santísimo Sacramento.

El palio lo portaron caballeros profesionales de Campo Florido.

El Párroco expresó su gratitud a los adoradores, a sus amadísimos feligreses, por haberse dignado concurrir a los actos de la solemne Vigilia y los señores doctor Utrera, Constantino Cano y la señora Nena Cór-

El imperio itnernacional hebreo indova de Cano por su valioso concurso a la preparación y celebración de la grandiosa Vigilia. Asimismo al Comité del Partido ABC por haber cedido su local para descanso de las adoradoras honorarias. Después de la acción de gracias del Párroco, los adoradores se retiraron semitonando el de Profundis por el eterno descanso de las benditas almas del Purgatorio, dándose por concluída la solemne Vigilia.

El Párroco, en unión de los esposos Cano-Córdova, sirvieron un confortante desayuno a los adoradores, los cuales nos rogaron les hagamos presente su gratitud.

A las ocho de la mañana partieron para la Habana, dispensándoseles una cordialísima despedida por parte del Párroco y de sus feligreses.

El Adorador Veterano Hermano Cornelio Gutiérrez obsequió a los asistentes con oraciones piadosas al Amor Misericordioso.

A las nueve de la mañana llegaron sin novedad a la Habana.

El DIARIO DE LA MARINA felicita al Párroco de Campo Florido y a la Sección Adoradora Nocturna de la Habana por la bendición de los campos para aplacar la ira de Dios justiciero y hacer que descendan sobre la tierra las bendiciones de su misericordia.

CRUCIGRAMAS

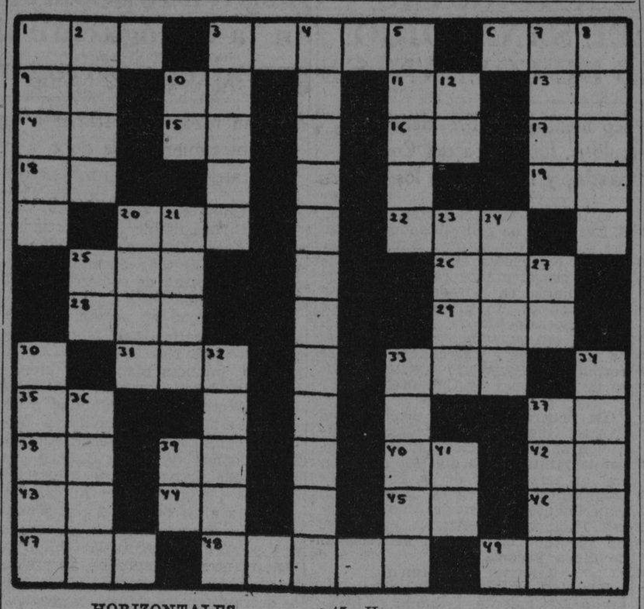

HORIZONTALES

1—Adverbio de cantidad.
3—Costal (pl.)
6—Así, de esta manera (latín).
9—Antigua ciudad de la Caldea.
10—Nota musical.
11—Terminación de infinitivo.
13—Interjección.
14—Dios del Sol.
15—Estado Mayor.
16—Variante.
17—Afirmación.
18—Contracción.
19—Número romano.
20—Llamada de auxilio.
22—Desembocadura de un río en el mar.
25—Rey de los suevos, hijo y sucesor de Teodomiro.
26—Planta umbelífera.
28—Rey de Wessex en la heptarquía sajona, desde 689 a 726.
29—Apócope de Santo.
31—Animal salvaje muy parecido al bisonte.
33—Preposición.
35—Terminación de infinitivo.
37—Pronombre.
38—Sílaba que repetida resulta el nombre del Dios de la Locura.
39—Río del Uruguay.
40—Preposición.
42—Isla de la costa occidental de Francia.
43—Antes meridiano.
44—Especie de flecha que usaban los antiguos turcos.
45—Símbolo del Radio.
46—Afirmación Nacional.
47—Hogar.
48—Arbol ebenáceo de las Indias.
49—Utiliza.

VERTICALES

1—General francés cuñado de Napoleón.
2—Mar de Asia.
3—Isla del Mar Egeo.
4—Hija de Tíndaro y esposa de Agamenón.
5—Isla del Archipiélago Filipino.
7—Ciudad de Italia.
8—País de la América del Sur.
10—Variante.
12—Nota musical.
20—Río de Colombia.
21—Rezar.
23—Nombre griego de la diosa de la curación.
24—Adorar.
25—Variante.
27—En (en inglés).
30—Vástago o vara que brota del tallo o tronco principal.
32—Agata listada.
33—Nombre masculino.
34—Esposa de Menelao a la que raptó París.
36—Capital de Italia.
37—Epoca (pl.)
39—Pronombre personal.
41—Interjección.

A. L. G.

Solución al Crucigrama anterior

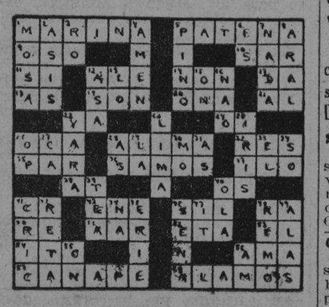

Crónica Social

De Marianao

Un gran banquete se le ofreció al Alcalde de esta población Sr. Ortelio Alpizar Quijano, por su excelente administración y acierto político.

Concurrieron más de 500 comensales y fué en el Balneario de La Concha. Usaron de la palabra el señor Juan Manuel de Arriba, Antonio Lezama, Carlos Yanez, Panchito Carreras, la Srta. Dorotea Serrano, el rerepresentante Jesús Portocarrero, Anastasio Pérez González, el doctor Rafael Guas Inclán y el Dr. José Manuel Cortina.

Una legión de damas realzaron con la hermosura de su presencia el acto en que había un ejército de políticos liberales, industriales, comerciantes y admiradores del popular Alcalde de Marianao.

El entusiasmo cundía y la música cahmebelonera llenaba el ambiente con sus tonos populares.

Los aplausos eran constantes y ruidosos.

De la multitud allí reunida el Cronista tomó los nombres de los que me fué posible anotar.

Entre de ellas la Sra. Edelmira Rivas de Abreu, Presidenta del Frente Unico y Mercedes Ruiz de Andrade, su Secretaría.

María Luisa Guerra de Pedroso, Juliana Perdomo de Labarrere, Calixtina Domínguez de Santos, la Comadrona y líder de Buenavista Eleodora Herrada de Caraballo, Dinorah Suárez, María López de Díaz, futura candidata a Concejal, Enriqueta y Julita Márquez, la Comadrona y líder en el Reparto Hornos, Sra. Rosa Mestre, María Dolores Martínez Hurtado, Angela Pereira Vda. de Mora, Isolina Duval de Campeón, María Patricia Borrego, Juana Santos Argüelles, líderes en la política habanera, Edilia Mora de Herrera, Juana Mellán de Castillo, Caridad Tiant de G. Morales, Dra. Dorotea Serrano, Petrona Pérez Vda. de Doval, Santa Rosell de Piloto, Comadrona Candita Moncada líder de los Quemados, María de los Angeles Mestre. Justina Pérez Calderón, Natividad Domínguez, Ana María Fernández, Julita Leiva.

Y entre los muchísimos concurrentes puedo dar los nombres siguientes:

Juan Herrera Márquez exContador del Municipio, Alberto Lombard, Humberto Valdés y el Sr. Carlos Demestre, Redactor del periódico «Avance» y miembro de la Asociación de Periodistas de Marianao que prestigiosos elementos de la política quieren que figure en el ticke que para Concejal se postulará en breve, exConcejal Sr. Parra, Nicasio Balsinde, Enrique González Morales, Justo Michelena, exConcejal Aurelio Sánchez, Pedro Herrera, Dr. A. de la Torre, Concejal Matías Cuesta, Dr. Teodoro Drake. Dr. Franco Beoto, Comandante Desiderio Piloto, Dr. Carlos Valdés Miranda, Inspector Escolar del Distrito de Marianao, Alejo Alderete Concejal de Guanabacoa, Manuel Suárez, Humberto Del Sol, Chicho Santos, Armando Pereira, Inspector de la Tropical, Ulises López, Concepal Arístides de la Torre, Dr. Jorge Facenda, Pedro Hernández Betancourt, José Callava, Presidente del barrio de Santa Teresa, de la Habana, Concejal Alejandro Hernández, Armando Allende Borges, Juan Aristola Amaro.

El restaurant La Concha, del Balneario de la Playa de Marianao, sirvió el siguiente menú: cocktail de frutas, filete pargo, filete Migñon, ensalada mixta, pastel francés, cerveza, café y tabacos.

Cerca de las seis de la tarde próxima ya a la hora del crepúsculo se extinguían las últimas notas de aquel bullicio político que parecían el preludio de la victoria que insinuaban las olas marinas en su repliegue sobre la costa arenosa del Término Municipal que proclama y quiere siga seindo su alcalde el Sr. Ortelio Alpizar Quijano.

Alberto Coffigny Ortiz.

Anuncios Clasificados de Ultima Hora

Más ANUNCIOS CLASIFICADOS de ULTIMA HORA en la página 21

PROFESIONALES

1 ABOGADOS Y NOTARIOS

DIVORCIOS

En 8 días pensiones alimenticias, facilito los documentos a cubanos y extranjeros, voy a domicilio. Pagos cómodos y a plazos. Doctor Angel Fernández, calle San José 762, altos.

3 DOCTORES EN MEDICINA

DR. FRANCISCO J. DE VELASCO
Corazón, Pulmones, Estómago e Intestinos

DR. RUBEN DE VELASCO
Corazón, Pulmones, Enfermedades de los niños. Consulta de 1 a 3, días laborables. Horas especiales previo aviso. Salud 208 moderno. Telf. M-6068.

COMPRAS

9 CASAS

COMPRAMOS EN LA VIBORA CAsa pequeña, moderna, cerca de ómnibus, Beers y Linares, M-7730.

17 MUEBLES Y PRENDAS

COMPRO ORO, PLATA
Brillantes y platino. También monedas y prendas viejas. Pago los mejores precios. Villegas 359 entre Teniente Rey y Amargura A-9915.

21 INSTRUMENTOS DE MUSICA

COMPRO PIANOS DE TODAS LAS marcas. Llame al teléfono M-3040. Dragones 53 bajos, frente al teatro Martí.

VENTAS

48 CASAS

VENDO A PLAZOS CASA QUINTA pegado a la Víbora con calle asfaltada agua, luz con una superficie de 1,064 varas con árboles frutales de todas clases, con sala, comedor, 4 cuartos, baño intercalado, y servicio de criados, informan al teléfono I-3855 y en las oficinas del Reparto Ponce Arroyo Naranjo.

VENDO GOICURIA 228 ENTRE MIlagros y Libertad, 750x50 metros, brisa, monolítico. Para verla antes al dueño, no moleste al inquilino. Vázquez, I-6850.

VENDO CASA 3 PLANTAS STOS. Suárez en $6.500 y vendo una casa en $2.500 en la Habana. Tiene sala, saleta y 4 cuartos. Informes: Dragones 52, García, Café Martí.

SE VENDE CASA CALLE SANTA Catalina en el Cerro compuesta de sala, saleta, comedor, dos cuartos, servicios completos, cocina y patios de mamposteria, techos monolíticos. Precio: $2.300. Informan Daoiz Nro 164, Cerro.

GANGA! $2.200 PEGADO A FABRICA y cerca del Parque, 2 casitas portal, sala, comedor, una habitación y 5 habitaciones, renta actual $31 mide 10 por 36 M-7167

VEDADO, EN LA CALLE C Y EN LA parte más alta, vendo una casa en $6.500 con sala, comedor, 3 cuartos y garage, rodeada de buenas propiedades. Informa: G. del Monte, Habana 264. M-2474.

CHALET VEDADO
Magnífico negocio, de dos plantas en la calle 13, mide $40 metros de esquina, con todas las comodidades, seis cuartos, tres baños, garage, etc, en $22,000. Bustamante. Metropolitana 531. M-7242.

USTED PUEDE SABER X-2575
Lo que le cuesta su casa si la fabrica con Valdés; lo cubierto $22.00 metro; los patios $1.00 metro; la cerca $3.00 metro. Haga la distribución a su gusto Valdés tiene dinero para empezarla o dejarle hipoteca. X-2571.

$22.00 METRO CUBIERTO

VENDO FRENTE TRANVIA CALLE 14 Almendares, moderna casa portal, sala, hall, 3 cuartos, comedor, cuarto alto criado, garage. 11 x 40 metros, $6,500. Ortiz, U-3979.

49 SOLARES

MIRAMAR. MUY PROXIMA A LA 5a. Avenida, vendo una parcela a la brisa a $6,00 vara, al lado de una gran residencia de planta baja. Informa: G. del Monte, Habana 264. M-2474.

GANGA. SE VENDE UNA PARCEla de terreno en el Vedado, calle Línea entre 23 y 25, Frente a doble línea de tranvías y guaguas. Mide 16x38. Se da último precio $6.00 metro. Informan Telf F-7509. Su dueño. No corredores.

MIRAMAR $3.75 VARA
Vendo solar completo de centro situado en la Tercera Avenida a la entrada del Reparto y acera de sombra $3.75 vara. Olózaga 8 esq. Ave. Rep. Miramar FO-3752.

50 FINCAS RUSTICAS

VENDO CARRETERA CENTRAL, cuatro caballerias, aguada, palmar, frutales, $4.000. Carretera Güira, una caballería larga, buena casa. Cano, Obrapia 360

VENDO FINQUITA INMEDIATA A carretera central, fabricada, turbina alumbrado eléctrico, plaaanal, frutales, regadia, bueyes, vacas, caballo, aves, aperos trabajo; $3.000, facilidades. Juan Miguel Fernández, Vereda Nueva.

VENDO FINCA DE UNA CABALLEría, tiene 3 casas regadío, Tiene aperos de labranza, bueyes, carro y 2 trenes caballos, gallinas, puercos carretera San Antonio de los Baños, precio $6.500. Se cambia por casa. Informes Dragones 52, Café Martí, García.

51 ESTABLECIMIENTOS

CASA COMIDA SE VENDE GRAN oportunidad informes San José Nro 625 de 2 a 4 p.m.

VENTAS

51 ESTABLECIMIENTOS

VENDO LOS MEJORES HOTELES de Cuba de 1a y 2a muy baratos, casa Huéspedes 38 habitaciones muy grandes, $2,200, muchos más, todos precios. Barras, cafés, bodegas, panaderías, cafés, lecherias, vidrieras tabaco, fondas, grandes cines, gangas, toda clase establecimientos. Recibo en pago pesetas españolas o propiedades o créditos. Doy vuelto. Prado y Dragones Café M-4739 Yáñez.

VENDO CAFES, HOTELES, GARAjes, casas huéspedes en $3.800. Vendo una bodega, a tasación, tengo un negocio de Fábrica de Bastidores en 500 pesos. Informes Dragones 52, García, Café Martí.

APROPECHE GANGA VENDO O arriendo café cantina punto ideal, amplio contrato, doy facilidades. Véame y haremos negocio, urge por ausentarme O-Reilly y Villegas Tabú.

VENDO A PRIMERA OFERTA ANtes del día 15 por no poder atender establecimiento de sedería y quincalla en buena barriada. San Rafael 976 esq. a Espada, Verlo de 8 a 18 y de 2 a 6.

52 BOVEDAS Y PANTEONES

SE HACEN EXHUMACIONES POR $12.00, se hcen traslados dentro y fuera del Cementerio, se alquilan osarios, $3.00 seis meses y se venden y compran bóvedas. X-2571. Luyanó 14.

PANTEON, DOS BOVEDAS, DOS osarios: $500.00 todo forrado de mármol de Carrara, Italia, blancos, de primera calidad, próximo a la puerta de la entrada, y una bóveda con osario nueva: $120.00. Es una buena compra. La doy baratísima. Su dueño: Ramón Grillo. Véame: portales del Necrocomio, Cementerio Colón, Habana. Telf. F-3758, de 7 a 11 p. m.

53 AUTOMOVILES - ACCESORIOS

PLYMOUTH 1935 CUATRO PUERtas, baúl, en $295.00; Plymouth de 1937, cuatro puertas, baúl cuero, en $495.00. Tomo carro, resto contado. Cerro 1,503. Jorrín, A-8854. Ambos magníficas condiciones.

SE VENDE PONTIAC DE 1937 CON radio. Se da barato, se puede ver en Concepción de la Valla 65, entre Campanario y Lealtad, garage. Señor Curriller.

WILLY 1938, 4 PUERTAS, RADIO GOmas blancas, (gran lujo) 42 kilómetros por galón, se da a primera oferta. (Facilidades pago). Informan: 23 y 10, Vedado.

DODGE DEL 37 DE LUXE, COMO nuevo gomas blancas, lo sacrifico en 590 pesos. Garage Central, Zanja 409 U-6728.

VENDO UN AUTOMOVIL MARMON del 30 con cuatro gomas nuevas. Informan: San Isidro 219, garage. 40 pesos.

BUICK 1937 CUATRO PUERTAS
Siete pasajeros, cuatro puertas, negocio de oportunidad, para el Turismo, con baúl, radio y gomas casi nuevas, damos facilidades. Agencia Chevrolet, 25 entre Marina e Infanta.

STUDEBAKER 1938, NUEVO
De cuatro puertas, lo damos muy barato y con muchas facilidades, tiene radio, baúl y gomas muy buenas. Muchas facilidades. Agencia Chevrolet, 25 entre Marina e Infanta.

BUICK SPECIAL 1937 NUEVO
De cuatro puertas gomas casi nuevas, baúl, radio y en buenas condiciones de mecánica, muchas facilidades, Agencia Chevrolet, 25 entre Marina e Infanta.

CHEVROLET 1937, PRECIOSO
Cuatro puertas, tiene radio, baúl, y gomas flamanes, lo vendo con muchas facilidades. Agencia Chevrolet, 25 entre Marina e Infanta.

PLYMOUTH DEL 37, CON RADIO
De lujo, casi nuevo de 4 puertas, con baúl, y en perfectas condiciones de gomas, se da barato y con facilidades. Agencia Chevrolet, 25 entre Marina e Infanta.

BUICK SPECIALS 1938 NUEVOS
Cuatro puertas, han rodado muy poco, baúl con y sin radio, facilidades. Agencia Chevrolet, 25 entre Marina e Infanta.

54 MAQUINARIAS

VENDO PLANTAS DE HIELO YORK Artic Fry y Bosbi de 1, 2, 4, 10, 20 y 40 toneladas de refrigeración y serpentines y condensadores y demás piezas, platillos, llaves. Bombas Triplex pp., 500 pm., Bombas Duplex 1, 2, 4, 6 y 12 pulgadas, máquina de vapor 20 H.P. cepillo cuatro caras Fay, escoplo barrena. Manila 314. Cerro,

VENDO MOTOR DIESSEL M. W. M., 120 H. P., centrífugas 16 por 40, winches de vapor y eoléctricos, compresor de aire 50, 150 y 300 pies cúbicos p.m., turbinas y bombas de piston 1, 2, 3, 4, 5 y 6 pulgadas, motor eléctrico 5, 7, 10, 20 30 50 y 150 H.P. correas, poleas y diferenciales. Manila 314, Cerro. I-6346

VENDO PAILAS DE COBRE Y PAsadores de guayaba y repasadores, bombos de confituras, molinos para azúcar, sal, y maíz de 6 mazas Nordi y máquina Corlis 400 H. P., planta de éter, pausterizador Barrell, cortina Salmuera y tanques de Salmuera con sus serpentines y tanques para agua de 2,000 y 5.000 galones, croches 5, 10, 50 y 500 H. P. Manila 314, Cerro I-6346 Hilario Garcia.

MOLINOS DE CAFE
Rebanadoras lunch
Peladoras de Papas
Lavadora de vajillas
Picadora de Carne
Batidora para Dulcería
y Laboratorio
Al contado y a plazos cómodos.
O-Reilly No. 409 frente a «La Metropolitana». Teléfono: A-7744

SE VENDE UN TRACTOR CARTERpillar HP. 60, completamente nuevo y en perfectas condiciones mecánicas. Informan en Villegas No. 10 bajos, Teléfono A5-2802 Somellán.

BOMBA PRAT CHICA, CON SU MOtor «Century» por no necesitarla, se da barata. Peña Pobre 119, altos, de 1 a 2.1|2 y de 7 en adelante.

SE VENDE UNA MAQUINA DE REmendar y una Mckey, a particulares, Galiano 101 esquina Trocadero.

56 MUEBLES Y PRENDAS

FAMILIA CASA PARTICULAR VENde magnífico comedor bargueño $95 precioso cuarto caoba butacón chifforrober 3 cuerpos, $135; recibidor chipendale $65. Salud 262 bajos. Escobar y Lealtad.

FAMILIA PARTICULAR VENDE: elebante cuarto caoba, butacón, tiradores finísimos, chifforrober 3CC., $135; lujoso comedor renacimiento, $95, sin estrenar. Marqués González 167, Neptuno-Concordia.

VENDO JUEGO PARA COMEDOR grande lujoso, muy poco uso, precio de ocasión, Casa completa, Singer eléctrica, radio, refrigerador, etc

ANUNCIOS CLASIFICADOS DE ULTIMA HORA

Más ANUNCIOS CLASIFICADOS de ULTIMA HORA en la página 20

ALQUILERES

CASAS DE HUESPEDES

80

CASA DE HUESPEDES, GALIANO 159 altos de Almacenes Metropol, departamentos dos habitaciones, tambien habitación espléndida con lavabo agua caliente abundante, comida vasca, calidad moral absoluta M-7380.

CASAS DE COMIDAS

81

CASA DE FAMILIA CON BUENA cocinera, sirve a corto número de personas comida de primera, hora fija.

CASA PARTICULAR DESEA FAMIlia formal para mandar comida, pavas rellenas, tamal, croquetas, pollo. Haga su pedido y será atendido. Hora fija. Telf. A-6414.

APARTAMENTOS

82

SE ALQUILA EN LEALTAD 772 UN apartamento en la azotea de dos habitaciones. Entrada independiente. Informan: Monte 163.

EDIFICIO CASTRO, 25 No. 160, ESquina «O». Apartamento moderno, sala, comedor, cuatro cuartos, baño intercalado, dos closets, cuarto y servicio criados. Frigidaire, hall.

SE ALQUILA FRENTE CANDLER College un apartamento completamente independiente sin muebles o con muebles informan Gutiérrez 8 entre Miramar y Ménde Capote.

AVENIDA DE LAS MISIONES MONserrate 15 altos se alquila un apartamento de 2 piezas y una saleta de vista calle a familia de mucha moralidad.

DEPARTAMENTOS

83

DEPARTAMENTO AMPLIO, DOS-posesiones, balcón a la calle, entrada independiente agua fría y caliente a hombre solo. Infanta 560 altos casi esquina a Zanja.

ALQUILA FAMILIA QUE NO SEAN más de tres personas mayores. Departamento de sala y habitación grande con servicio completo, privado, con su patiecito todo azulejado, no hay nada igual en higiene, fresco, y buen gusto. Hospital 6111, entre San José y Valle.

APARTAMENTOS INDEPENDIENtes, dos habitaciones, patio y demás servicio. Santa Catalina 238, frente al parque Lawton. Guaguas una cuadra, tranvías próximos, parte alta. $10.00, Vibora.

AZOTEA. SE ALQUILA UN DEPARtamento en la azotea de Tejadillo 8, compuesto de dos habitaciones, cocina y servicios, único e nla azotea, 10 pesos.

MURALLA 313, ALTOS, ENTRE HAbana, entre Habana y Compostela. Alquilo departamento de dos habitaciones con lavabo, hay terraza, balcón a la calle, buen baño, luz, teléfono, casa de moralidad.

HABITACIONES

84

FAMILIA ALQUILA HABITACION amueblada, pensión completa a hombre solo. Ventilada, independiente con agua. Zanja 372, segundo piso, entre Gervasio y Escobar. No hay letrero en la puerta.

CASA FAMILIA ALQUILA HABItación a hombres solos. Toda asistencia, $18.00. Obispo 455, segundo piso, entre Aguacate y Villegas.

ALQUILO HABITACION AMUEBLAda a hombre solo anexa al baño, casa tranquila, precio módico. Obrapia 61, segundo piso, entre Aguacate y Compostela no moleste primer piso.

UNA HABITACION SE ALQUILA, A una o dos personas. Precio muy reducido, comida inmejorable agua caliente en baños, calle 17 Nro 256, entre J e I Vedado Telf F-3837

CUARTOS CON BAÑO PRIVADO completo, balcón y luz, se alquilan por 10 pesos, Véalos en Monte 1119, altos, casi esquina Aejas, edificio moderno.

EN RESIDENCIA AMERICANA SE alquila una buena habitación para guardar muebles o cosa análoga, K. 101 altos esquina a 9 Vedado.

SE ALQUILA UNA HABITACION A hombres solos o matrimonio sin niños. Casa particular, Cuba 219, altos, entre O-Reilly y Empedrado. Telf. M-5206.

SE ALQUILA UNA HABITACION amueblada con comida para hombre solo en casa de moralidad, O-Reilly 256, altos.

MATRIMONIO SOLO ALQUILA UNA amplia habitación en casa de estricta moralidad a matrimonio o persona sola. Manrique No. 206, entre Virtudes y Concordia, bajos.

ALQUILO HABITACION AMPLIA solamente a mayores. Referencias, confort, teléfono, con o sin asistencia y muebles modernos. Cerca Galiano y Reina. Manrique 566, altos, entre Salud y Dragones.

NAVES-LOCALES

85

VENDO HERMOSA NAVE PREPArada para tres plantas, pegada capacidad $8,400. Renta $55. Informes: Príncipe 215. González.

HABANA

87

SAN MIGUEL MEDIA CUADRA DE la Universidad casa nuevaj luosa sala, saleta, grande 3 cuartos baño de color comedor cocina cuarto servicio de criados, patio y traspatio, 25 pesos. Llave en la misma Telf. F-4216

VELAZQUEZ Nro 620 BAJOS SE ALquila portal, sala, comedor, tres habitaciones, cocina, baño y patio. Precio $20. Informes U-1157. La llave en la bodega.

CALLE CUBA 209 ENTRE EMPErado y O-Reilly segundo piso, sala, saleta, cuatro cuartos, baño intercalado, comedor, cocina, pantry, servicios criados, dos terrazas. Informan: Oficina.

ALQUILO ESCOBAR 751 ALTO MOderna casa tiene sala comedor, tres cuartos servicios completos, al lado estación Habana Madrid mucha agua muy fresco, llave bodega bajos $28, referencias.

ALQUILO SEGUNDO PISO INDUStria y Trocadero altos de la Carnicería sala, comedor, comina 5 cuartos grandes, baño intercalado, servicios criados último precio 48 pesos. Informan primer piso Telf F-7332

SE ALQUILA SAN NICOLAS 819 20. Lugo moderna, sala, saleta, dos cuartos baño intercalado, comedor cocina, cuarto y servicio de criados, pintada en colores precio 33 pesos. Informes: teléfono F-7937 y en la misma de 10 a 1 de 3 a 6

SE ALQUILAN BAJOS SALA, DOS ventanas calle saleta, dos cuartos grandes baño completo y cocina barata para comercio o familia informan en la misma Chacón 61.

ALQUILO CASAS FRANCO 256 Y 258 esquina Desagüe. Sala, comedor recibidor, tres habitaciones, baño, cocina y demás comodidades. Llaves Desagüe 155, esquina Oquendo.

SE CEDE MEDIANTE PAGO PEQUEños arreglos piso 9 habitaciones alfombradas pudiendo hacerse más la mitad propia realquilar muy barato entrega rápida. Informan San Lázaro 262, último piso.

MONSERRATE Y PROGRESO. SE ALquila moderno piso alto. Recibidor comedor, dos dosmitorios con closets, gran baño completo, servicio de criados. Hay elevador. Informes en la misma.

AGUILAR 10 BAJOS. A UNA CUAdra de la Ave. de las Misiones. Se alquila moderna casa. Sala, comedor, tres cuartos, baño intercalado completo, cuarto y servicio de criados. Informes en la misma de 2 a 5 pm.

SE SOLICITAN

AGENTES-VENDEDORES

114

SOLICITO AGENTES PARA ESTE mes asunto serio pueden ganar de 2 a 5 pesos diarios. Informes Prado 359 altos comité Pro. Sta. Susana.

OFICINISTAS

115

SOLICITO JOVEN PARA ATENDER teléfono, preferible mecanógrafa, que viva cerca «La Metropolitana», diga aptitudes y pretensiones en carta manuscrita dirigida a PP, Clasificados DIARIO DE LA MARINA.

SOLICITUDES VARIAS

117

NECESITO SEÑORA O SEÑORITA para trabajar a sueldo fijo; $1.20 diario. Ha de ser instruída, de buena presencia, facilidad de palabra y dispuesta a hacer propaganda. Romay 60, de 8 a 9 a. m. exclusivamente.

SEÑORITAS Y JOVENES, PUEDEN adquirir su aplicación inmediatamente para nuestras próximas películas. Acudan sin demora. Manzana de Gómez 505.

SE OFRECEN

CRIADAS-CRIADOS

118

DESEA COLOCARSE MUCHACHA española de cuartos o de comedor. Tiene buenas referencias y entiende bien su trabajo. M-8874.

DESEA COLOCARSE UNA JOVEN española de criada de mano o criada de cuartos. Sabe servir a la rusa, tiene referencias. Telf. M-4002.

JOVEN ESPAÑOL DESEA COLOcarse para sirviente de comedor, es competente en el servicio a la rusa y a la americana, tiene inmejorables referencias de las casas que trabajó. Telfs. F-6028 y F-4443.

SE NECESITA ESPAÑOLA DE MEdiana edad para todo trabajo de corta familia. Referencias. Prado 251.

SE DESEA COLOCAR UNA ESPAñola para criada de mano. Es seria y trabajadora. Sabe cumplir con su deber, desea casa seria y de moralidad. Entiende un poco de cocina. Para informes, Telf. M-4887. No antes de las ocho y media.

SE DESEA COLOCAR DE CRIADO de mano español de buena presentación. Sirve a la rusa. Con todas las referencias y garantías que sean necesarias de casas particulares donde trabajó. Sale cualquier parte, le gusta trabajar. Telf. M-4571.

SE DESEA COLOCAR SIRVIENTA de criada de mano o cuartos, también puede trabajar por horas. Es limpia y sabe cumplir con su obligación. M-7375.

SE OFRECE UNA BUENA CRIADA de mano, inmejorables referencias casas conocidas. Sabe cumplir sus obligaciones, es consciente, cumplidora, formal, disciplinada. Va donde la llamen. F-3141.

SE DESEA COLOCAR MAGNIFICA criada joven de color. Tiene buenas referencias. Desea buen sueldo. Informes: I-3451.

SE DESEA COLOCAR JOVEN ESPAñola de criada de manos, cuartos o comedor, es fina, tiene referencias. Teléfono XO-1276.

SE DESEA COLOCAR UNA MUCHAcha del campo para manejar, criada de mano o cuartos, formal y seria; entiende de costura y cocina, informes teléfono U-1380

CON BUENAS REFERENCIAS QUE dar, desea colocarse una mujer de color para criada de mano o manejadora, entiende de cocina. Para informes de 8 a 3 al Telf. F-8074

JOVEN ESPAÑOLA SE COLOCA PAra criada de manos o para habitaciones es trabajadora y formalo, desea casa de moralidad, tiene buenas referencias, desea ganar de $18 para arriba. Telf M-8497

DESEA COLOCARSE UNA ESPAÑOla de mediana edad para manejar o limpiar. Informan I-6562

SE DESEA COLOCAR UNA ESPAñola para criada de manos, sabe lavar y planchar, también puede ayudar a la cocina y sale fuera de la Habana. Informan Aguila 562 habitación Nro 11

ESPAÑOLA DESEA COLOCARSE para cuartos y coser, no se coloca menos de 30 pesos. Telf M-1539

SE DESEA COLOCAR ESPAÑOL MEdiana edad para criado de mano o jardinero, tiene referencias. Telf.: F-7463 preguntar por Sabino.

SE OFRECE CRIADA DE COLOR, fina y de carácter amable, para criada de mano, cuarto, comedor, tiene buenas referencias. También se puede colocar de manejadora. M-1149

SE OFRECE CRIADA PARA LIMPpieza cuartos o comedor, muy práctica y cumplidora, tiene referencias También se puede colocar de manejadora. Informan F-2524

SE OFRECE BUENA CRIADA PAra cuartos o comedor, práctica en todo servicio. También se coloca de manejadora, sale repartos, informan: Telf A-0411

JOVEN ESPAÑOLA SE COLOCA PAra criada de manos o para habitaciones tiene carta de referencias, sirve a la rusa sale a los repartos, teléfono I-7540

SE DESEA COLOCAR UNA ESPAÑOla para cuartos y coser, sabe bordar a máquina, tiene referencias.l Teléfono I-5546.

JOVEN PRESENTABLE Y FINA CON magnífica referencia ofrécese de criada de cuartos, o comedor, sabiendo servir a la rusa, es formal y cumplidora, desde $12. FO-1077.

SEÑORA DE COLOR MEDIANA edad con aceptable referencia ofrécese de criada de manos, cuartos o cocina con buena sazón, también manejadora, siendo cariñosa con niños. Inf. Telf. F-6445.

OFRECESE SRITA. MEXICANA SOla, joven con buenas referencias de criada de cuartots, atender enfermos, señora o caballero solo, o camarera, sale al campo. Informan F-6445.

SEÑORA ESPAÑOLA SOLA SIN compromiso ofrécese de criada de manos, cuartos o manejadora, con magnífica referencia, sale al campo o embarca. Inf. Telf. F-6445.

SE DESEA COLOCAR UNA SEÑORA de mediana edad, española, para criada de manos, tiene referencias. Informes: Acosta 315. Telf. M-9434.

SE OFRECE JOVEN ESPAÑOL PAra criada de manos tiene buenas referencias. Informes al Telf. F1-6672.

UNA JOVEN ESPAÑOLA HONRADA y saludable se coloca para limpiar cásia chica y ayudar algo en la cocina. Tiene buena recomendación y duerme en el acomodo. F-6133.

SE DESEA COLOCAR UNA ESPAñola de mediana edad para criada de mano. También sabe socinar bien. Tiene referencias. No menos de $15. Telf. M-5266.

SE DESEA COLOCAR UNA JOVEN española de criada de mano. Si es corta familia no le importa cocinar. Tiene buenas referencias. Teléfono U-3979.

SEÑORA ESPAÑOLA SE OFRECE para criada de mano, manejadora, para lavar y planchar o cuidar señora anciana. Buenas referencias. Informes: Telf. M-4736.

SE DESEA COLOCAR UN JOVEN español muy práctico todo servicio fino de comedor ó de ayuda de cámara, con excelentes referencias. Informes: A-0515.

SE DESEA COLOCAR ESPAÑOLA de mediana edad para cuartos o comedor. sabe zurcir bien y lavar ropa fina. Tiene referencias. Teléfono I-4029.

JOVEN DE BUENA PRESENCIA Y magníficas referencias se ofrece de criada de manos, cuartos o comedor. Tiene muy buenas referencias. Sabe lavar ropa fina. Para informes: Teléfono A-7465.

SE OFRECEN

CRIADAS-CRIADOS

118

SE OFRECE PARA CRIADO DE mano joven español con muy buenas referencias. F-5595.

SE DESEA COLOCAR UNA MUchacha española de criada de manos o para los quehaceres de un matrimonio. Sabe sus obligaciones, tiene referencias. U-7094.

SE OFRECE UN JOVEN ESPAÑOL para criado de manos. Sabe hacer toda clase de cocteles, está acostumbrado al servicio fino, tiene muy buenas referencias, sabe planchar ropa de caballero, no se coloca menos de $25 a $30. F-6163.

SE DESEA COLOCAR UNA JOVEN blanca para criada de manos o cocinar casa de moralidad. Buenas referencias. Telf. U-6129.

SE OFRECE UNA MUCHACHA FIna de cuaros y costura española con recomendaciones de primer orden de distinguidas familias. Informan Teléfono A5-2891.

SE DESEA COLOCAR JOVEN CON referencias para criado de manos. Tien buena presencia y práctica en el servicio doméstico. Para más informes llame al U-6509. No menos de 20 pesos.

DESEA COLOCARSE UNA MUCHAcha española para cuartos y coser. Tiene referencias. Desea ganar $25. Telf. A-7433.

SE OFRECE JOVEN ESPAÑOL DE criado de manos. Sabe bien el servicio a la rusa, sabe trabajar, tiene buenas referencias de casas conocidas. Llamen al A-9751. Fernández.

COCINERAS-COCINEROS

119

SE DESEA COLOCAR UNA SEÑORA para cocinar y limpiar a matrimonio o corta familia. Sabe muy bien su obligción, no se coloc menos de $20. Telf. I-6898.

SE OFRECE BUENA COCINERA ESpañola. Cocina a la criolla y a la española. Sólo $15. Cocina y limpia siendo corta familia. Duerme en la colocación, tiene referencias. F-6084.

SE DESEA COLOCAR UNA JOVEN española para cocinar. Sabe cocinar bien, ayuda a la limpieza, no tiene pretensiones, no duerme en la colocación. Telf. A5-3021.

SE DESEA COLOCAR UNA SEÑORA española de 30 años de edad, cocinera y repostera. No es salcochadora, sabe toda clase de comidas, sabe hacer plaza económica, no saca comida, no se coloca menos de $20. Tiene inmejorables referencias. Llamar al Telf. A5-0292.

BUENA COCINERA REPOSTERA de color desea colocarse. Tiene magníficas referencias. Lava siendo corta familia. Va a repartos. Informan en el M-5127.

BUEN COCINERO REPOSTERO JOven chino cocina criolla, española y francesa, muy buen sazón, siempre muy limpio, tiene buenas recomendaciones, sabe cumplir con su obligación. Informan: Telf. U-2902, desea colocarse casa particular.

SE OFRECE COCINERA CON BUEN sazón, sabe variar platos, también hace dulces, tiene inmejorables referencias. Es limpia y cumple con su obligación. Va a los repartos. Teléfono F-3141.

SE OFRECE EXCELENTE COCINEra. Sabe variar los platos y es excesivamente limpia. Tiene referencias, puede desempeñar limpieza, sumamente consciente, es de color y honrada. M-7375.

SEÑORA ESPAÑOLA SE DESEA colocar para cocinar o para todo siendo corta familia. Sabe trabajar y lleva tiempo en el país. Telf. M-9164.

SE OFRECE UN MAESTRO COCInero de color. Repostero fino, buenos modales, recomendación. Teléfono I-3844.

SE DESEA COLOCAR UNA ESPAÑOñola de mediana edad para cocinar y limpiar a matrimonio solo, o corta familia, entiende de repostería. Telf. M-4363.

DESEA COLOCARSE UN COCINERO repostero joven de color para casa particular o restaurant. Llamar al teléfono A5-0861 a Alomá.

SE DESEA COLOCAR UN COCINEro repostero inglés sabe hacer pan y toda clase de dulces. También sabe cocinar a la criolla y a la americana, tiene referencias de donde ha trabajado. Llame al F-6090

COCINERO CHINO SABE COCINAR española y criolla, repostería toda, y sabe servir a la rusa, muy limpio buenas referencias. Telf. M-4614 Rufino.

SE OFRECE COCINERA ESPAÑOLA sabe de repostería, buenas referencias. Empedrado 215 habitación Nro. 8, Manuela.

SE OFRECE COCINERA DE COLOR con magníficas referencias, Sueldo: 15 pesos. Telf. I-4120

COCINERO CHINO COCINA ESPAñola y criolla es repostero y muy práctico para familias, va al campo vive Salud 11, altos, buenas referencias. Telf. A-7144

UNA SEÑORA ESPAÑOLA DE MEdiana edad desea colocarse en casa particular o establecimiento. cocina a la espaola y la criolla, sabe repostería tiene quien la garantice a todas horas, duerme en la colocación o cuartos o alguna señora enferma. I-6308.

UNA PANAMEÑA DESEA COLOCARse de cocinera o criada de mano o manejadora su teléfono FO-7734 Marianao.

SE DESEA COLOCAR UNA MUCHAcha de color para cocinar o lavar, desea ganar buen sueldo F-3854

DESEA COLOCARSE EXCELENTE cocinera repostera, cocina criolla, americana, brasileña y francesa, habla inglés y castellano, buenas recomendaciones. Telf. A-6944

SE OFRECE BUENA COCINERA ESpañola, si es corta familia no tiene inconveniente en ayudar en limpieza, va a repartos buenas referencias. Telf. M-4742

DESEA COLOCARSE UNA COCINEra de color de mediana edad, sabe cocinar, duerme en la colocación teléfono F-6242

SE OFRECE COCINERA MUY PRACtica para cocinar solo o cocinar y ayudar a limpiar, sólo desempeña una cocina grande, tiene buenas referencias y duerme fuera o dentro según trato. Informan A-0411.

DESEA COLOCARSE UNA COCINErepostera española que sabe su obligación y una criada de mano decente y formal Telf. F-2346.

DESEA COLOCARSE UN CHINO, experto cocinero y repostero sabe cocinar bien y cumplir con su obligación, tiene buenas referencias de donde ha trabajado. Informan Tel U-2144

BUEN COCINERO CHINO JOVEN Y limpio, desea colocarse casa particular, cocina criolla, española y americana, hace pan de toda clase, repostería y pastelería fina tiene referencias. Informan A-7916 Campanario Nro 503

SE OFRECE UNA COCINERA PRACtica en la cocina para cocinar solo o cocinar y ayudar. Tiene referencias duerme en la colocación o fuera según trato. M-1149

SE OFRECE COCINERA REPOSTEra parda, muy práctica en la cocina o para cocinar y limpiar sale a repartos, duerme en la colocación o fuera, según trato. Informes, 23 507 esquina a J. F-2524.

UN JOVEN DEL CAMPO DESEA COlocarse para cocinero u otro oficio cualquiera. Informan Telf U-4502 preguntar por Francisco Longa.

SE DESEA COLOCAR UN JOVEN español de de cocinero sabe cocinar bien casa particular o de comercio tiene buenas referencias. FO-1268 preguntar por Modesto.

SE OFRECE SEÑORA ESPAÑOLA, mediana edad para cocinar, ayuda un poco a limpieza, siendo corta familia, sabe su obligación M-6217

SE OFRECEN

COCINERAS-COCINEROS

119

SE DESEA COLOCAR UN EXPERto cocinero fino en el arte de cocinar a la española y criolla y es repostero lo mismo presta sus servicios en la capital que en el interior y sin pretensiones. Avisos teléfono: FO-3426

SE DESEA COLOCAR UN JOVEN inglés cocinero y repostero que cocina a la criolla y a la americana y que tiene buenas referencias de familias conocidas. No le importa ir al campo. F-3854 con el viaje pago.

SE OFRECE UNA ESPAÑOLA DE mediana edad para cocinar y limpiar una casa chica no le importa salir a los repartos tiene referencias. F-2084

SE OFRECE BUEN COCINERO REpostero chino joven, cocina criolla, española y americana, muchos años de práctica en la cocina, bien limpio y cumplidor de su obligación y buenas referencias, A-9600

SE OFRECE SUPERIOR COCINERO español cocina criolla española y francesa repostería y pastelería fina platos frios sabe bien el oficio tiene referencias sale al campo es hombre solo. Antonio Vega, M-4568

SE OFRECE COCINERA DEL PAIS con buena sazón a la criolla y española, también hace dulces y repostería durmiendo fuera o colocación, hace algo de limpieza. Inf. FO-1077.

SE OFRECE UNA COCINERA CON buena sazón para cocinar solo o cocinar y limpiar, también trabajo de criada, referencias de tiempo, soy cumplidora y muy limpia. Informes: Teléfono A5-0672.

EGCELENTE COCINERO REPOSTEro joven español se ofrece a casa particular, hace toda clase de comidas, dífices y pasteles, limpio buen carácter y complaciente, buenas referencias. Telf. FO-1447.

SE DESEA COLOCAR UN COCINEro repostero. Sabe hacer toda clase de dulces, sin pretensiones y muy limpio. Tiene buenas referencias de las casas donde ha trabajado. Teléfono F-6108.

DESEA COLOCARSE UNA ESPAñola de mediana edad para cocinera o criada de mano o siendo corta familia para cocinar y limpiar. Tiene buenas referencias de donde ha trabajado, es cumplidora de su obligación. Va al campo. Telf. M-1164.

UNA ESPAÑOLA DE MEDIANA edad y conveniente a un matrimonio solo se coloca para cocinar y limpiar si es casa chica. Tiene buenos informes. No sale a las afueras. Dormir según condiciones. F-6133.

SE DESEA COLOCAR UN MAESTRO cocinero y repostero. Tiene buenas referencias, Sale al campo. Informes: M-6373.

SE OFRECE BUENA COCINERA repostera. Sabe gran variedad de platos y toda clase de repostería. Tiene muy buenas referencias. Llame al A-7465.

DESEA COLOCARSE UNA MUCHAcha de color buena cocinera y repostera. Sale a repartos, duerme en a colocación, tiene buenas referencias de casas donde ha trabajado. Sueldo que pretende ganar: $15 o $12. San Lázaro 561, habitación 17.

UNA SEÑORA JOVEN DESEA COcarse para cocinar o limpiar casa chica. María. Telf. M-4375.

SE OFRECE UN MAESTRO COCInero repostero chino, sabe cocinar muy excelente criolla, española y americana y repostería, cumple su obligación, tiene recomendaciodes de casa particular. Teléfono M-9164.

SE OFRECE PARA COCINERA SRA. mediana edad blanca del país tiene referencias. Telf. F-2405.

SE OFRECE UNA MAGNIFICA COcinera repostera con muy buenas referencias de las casas donde ha trabajado. Sabe hacer toda clase de platos finuos. Llame al A-6858.

SE OFRECE JOVEN ESPAÑOLA EXcelente cocinera repostera. Magníficas referencias hace plaza. Informes Teléfono A5-4361.

SE DESEA COLOCAR UNA JOVEN española de cocinera. No sale de la Habana. Tiene referencias. Teléfono M-6636.

SE DESEA COLOCAR COCINERA de color limpia y con buenas recomendaciones, Sueldo: $10.00. Informes: Telf. F-6561.

DESEA COLOCARSE MUCHACHA española para cocinar y limpiar a matrimonio o corta familia. Tiene referencias. FO-4214.

MANEJADORAS

120

SE OFRECE EXCELENTE MANEjadora con inmejorables referencias. Es sumamente limpia, aseada y conoce muy bien sus obligaciones. Es cariñosa, va a donde la soliciten. F-3141, M-7375.

MUCHACHA FINA, BLANCA, CON referencias de familias conocidas, ofrece sus servicios como manejadora, tiene práctica y desea casa de molaridad. Informes Telf. M-1539.

SE DESEA COLOCAR UNA JOVEN inglesa de buena presencia de manejadora le habla ingles al niño, sabe cocinar para niño, también niña de meses tiene referencias de casa americana. Sueldo 15 pesos en adelante. FO-2672 bodega

SE DESEA COLOCAR UNA MANEJAdora o criada de manos, una muchacha del campo. Informan por el teléfono M-9386.

DESEA COLOCARSE UNA INGLESA de color para manejar o para matrimonio solo. Va donde quiera. Puede llamar al Telf. F-2959.

INSTITUTRIZ

122

WELL RECOMENDED ENGLISH and spanish speaking young lady desires position as governess or nurse-maid. Please call phone A-6436 from am to 6 p. m. Room 46. Hotel Boston.

COSTURERAS-MODISTAS

123

SE OFRECE UNA MODISTA PARA coser por días en casas particulares corta y cose por figurín, tiene las mejores referencias. Telf. U-2468.

LAVANDERAS-LAVANDEROS

124

DESEA COLOCARSE UNA BUENA lavandera de color, de ropa fina teléfono F-3761 formal y cumplidora.

CHOFERES

125

SE DESEA COLOCAR UN CHOFER español para casa particular con referencias muy buenas, siendo serio y cumplidor. Telf. M-1743.

DESEA COLOCARSE EN CASA PARticular un buen chofer 8 años de experiencia, blanco, tiene buena referencia, sin pretensiones, Telf. M-1960. Camacho.

SE DESEA COLOCAR UN JOVEN DE la raza blanca, cubano, para chauffeur sin pretensiones y con experiencia y referencias de donde ha trabajado. Telf F-2232

UN JOVEN DE COLOR HABLA INglés se ofrece chauffeur o criade de mano, tiene referencias llamar al F-2029

DESEA COLOCARSE CHOFFER ESpañol con muchos años de práctica, no tiene pretensiones, con referencias Telf. A-8840

CHAUFFEUR JOVEN ESPAÑOL SOLtero desea casa particular muy práctico en todas máquinas ciudad y carreteras Telf FO-4232

OFRECE SUS SERVICIOS COMO chofer en casa particular español de mediana edad. Tiene referencias. Informan: Telf. F-3680.

SE OFRECEN

JARDINEROS

126

SE OFRECE UN JARDINERO ESPAñol, con buenas referencias de casas donde ha trabajado largos años, para jardín de casa particular. Teléfono: U-7027.

OFERTAS VARIAS

131

DESEA COLOCARSE JOVEN MEStizo para cuidar crías en finca o cualquier otra parte, se coloca por cualquier sueldo. En caso de urgencia, sabe manejar. F-3313.

MATRIMONIO ESPAÑOL DESEA colocarse en casa particular. Ella para cuartos y coser, él para criado, sirve a la rusa, muy práctico en el servicio del comedor. Bien juntos o separados. Tienen buenas referencias. Telf. A-7366.

PROFESIONALES

ABOGADOS Y NOTARIOS

1

MATRIMONIOS

De Cubanos y Extranjeros, Cartas de ciudadanía, Préstamos con Hipotecas. A. Romay. Manzana de Gómez, No. 251 Telf. M-7499.

LEON BRUNET
ABOGADO

Divorcios ocho días. Pensiones y Jubilaciones quince días. Tramitación rápida de Asuntos Civiles, Criminales. Administrativos de lo Contencioso-Administrativo y Trabajos Notariales. Consultas a Domicilio. Lealtad 159, altos, entre Animas y Virtudes. Teléfono A-4287.

PROCURADORES

2

ME HAGO CARGO DEMANDAS, DIvorcios rápidos, matrimonio notarial, cartas de ciudadanía, pasaportes, declaratoria de herederos, pensiones, etc. Véame, anticipo gastos. Bufete Alberto Cuervo. Edificio Metropolitana 342. M-2808.

BUFETE PROCURADOR LUIS SANchez Villalobos, Manzana Gómez 364. Telf. M-2717, de 2 a 6, pronta obtención certificados Registro Civil, Cartas Ciudadanía, Pasaportes, Carnets de Extranjeros, colocación capitales, operaciones automóviles. Administración. Compra venta de bienes, matrimonios notariales, divorcios rápidos, jubilaciones, pensiones de todas clases. Asuntos judiciales en general. Accidente trabajo, créditos morosos. Inmediato diligenciamiento Exhortos. Súplense gastos. Reserva absoluta.

DOCTORES EN MEDICINA

3

DR. A. LABRADOR

Especialidad enfermedades estómago, intestinos. Flujos crónicos, Venéreos y Sífilis, Corazón Riñones y Pulmones, inyecciones intravenosas. Se hace toda clase de análisis. Consultas gratis de 8 a 11. Pagas 1 a 2 **Angeles Nro. 7 entre Reina y Estrella A-0301**

DR. ALBERTO VENERO

Vías urinarias, venéreo y sífilis. Tratamiento de la impotencia, electricidad médica, diatermia, etc. Consultas de 10 a 12 m. y de 5 a 6 p. m. San Miguel 301.

POLICLINICA INTERNACIONAL

Director Dr. David Cabarrocas. San Miguel 462 entre Lealtad y Escobar. Telf. U-2737 y F-4045. Horas 10 a. m. y p. m. Se admiten socios enfermos. Por 50 cts. consultas, reconocimientos con Rayos X e inyecciones una semana. Por 1 peso eso e inyecciones 1 mes. Por 2 pesos eso y análisis semanales. Por 3 pesos eso y diatermia, luz alpina, vapor, corrientes. Por 4 pesos eso y medicina. Por 5 pesos eso y cura o raspados con atenciones de clínica.

DR. OCTAVIO RIVERO
Tuberculosis, Enfermedades pulmonares y alérgicas. (Asma, Coriza Urticaria).

Ex-asistente del «Servicio» del profesor Sayé (Barcelona). Ex-jefe clínico del Dispensario Antituberculoso Municipal. Consultas: Lunes, Miércoles y Viernes: 1.30 a 3.30. Martes, Jueves y Sábados: 9.30 a 1.30 p.m. calle 17 No. 112, entre L y M, Vedado.

VIAS URINARIAS

Cúrese la Gonorrea en pocos días sin dolor. Garantizamos la cura radical, aunque su enfermedad tenga 20 años. No se confíe en manos inexpertas, visite este Gabinete y quedará eternamente agradecido. Curamos todas las enfermedades de las Vías Urinarias. Consultas de 7 de la mañana a 8 de la noche. Para consultas y curas reservadas llame al Teléfono M-3606 10 de Octubre 179 bajos. Frente a la Quinta de Dependientes. Habana. Impotencia. Debilidad Sexual, Piel y Sífilis. Hacemos toda clase de Análisis de Laboratorio. (Presentando este anuncio obtendrá consulta y reconocimiento gratis).

DR. LUIS BERMUDEZ

Enfermedades de la Piel, Vías Urinarias y Nerviosas, Tratamiento de la Impotencia y Esterilidad por METODOS PROPIOS, tanto en el hombre como en la mujer. ELECTROTERAPIA y DIATERMIA A DOMICILIO Contando con un completo servicio DE PROFILAXIS VENEREA, esto es, de desinfección para evitar contraer enfermedades venéreas: que se presta a cualquier hora del día o de la noche; lo mismo domingos que demás días festivos. CONSULTAS: de 8 a.m. a 8 p.m. $5.00. Metabolismo Basal y Luz Alpina. Escobar Nro 518, entre Zanja y Salud, Telf. U-1288.

DR. ROSAL

Sistema nervioso. Corazón. Medicina interna. Consulta diaria de 4 a 6. San Miguel 507, bajos, entre Gervasio y Escobar. Telf. U-2342.

DR. ALFREDO COMAS

Cirugía abdominal y ginecología, especialista del Instituto del Cáncer. Afecciones de señoras, flujos. Impotencia y Frigidez sexual. Tumores del útero y pechos. Aplicaciones de Radium. Horas: 2 a 4 p. m. Teléfono: M-7728. San Nicolás 260 entre Neptuno y Concordia.

DR. MARINO RAMOS
MEDICO ESPECIALISTA

Medicina General. Enfermedades de la infancia. Niños retrasados Consultas Reina 212 Telf. M-2107 2a 7 p.m. Días festivos de 10 a 11 a.m.

DR. MESA RAMOS

PIEL, SIFILIS, VENEREO
Impotencia, esterilidad, etc. Consultas y tratamientos de 8 a 9 a.m Martes, jueves y sábados, 5 a 7 p m. diaria. Perseverancia 162 bajos, entre Animas y Virtudes.

OCULISTAS

4

DR. MANUEL ANTON
OCULISTA

Ex jefe de Clínica del Real Hospital Oftálmico de Londres. Exclusivamente enfermedades de los ojos. Consultas diarias de 4 a 6 p. m. y por convenio previo. Calle 17 No. 260, esquina a L. Vedado. Telf. F-2198.

CIRUJANO ORAL

DR. ARMANDO CRUCET

Cirujano dental y oral de la facultad de Pensylvania y del Gareston Hospital of Oral Sugery, ex profesor de la Moffit Porcelain Dental School de Filadelfia.

Tratamiento médoico quirúrgico de la piorrea alveolar, dentadura de porcelana, cordales impactados, Rayos X, diaterma, electro coagulación. Infrarrojo Alta frecuencia. Rayos Violeta.

Consultas por hora fija. 15 y L. Vedado. Telf. F-5153

PROFESIONALES

DENTISTAS

5

DR. JOSE MARIA GATELL
CIRUJANO DENTISTA

Especialista en extracciones sin dolor, puentes de oro y dentaduras postizas, arreglo de puentes y planchas en 6 horas, a los clientes del interior les termino en 24 horas. Facilidades de pago. Consultas de 8 a 5. Calle Habana 414 (bajos), entre Obispo y Obrapía.

COMADRONAS

6

GABINETE OBSTETRICO GINECOLOGICO, DR. EVARISTO PEREZ RIVERO.

Habana 712 entre Luz y Sol. Consultas diarias de 1 a 5 p.m. Enfermeras especializadas en tratamientos de enfermedades de señoras. Partos, trastornos del período, insuficiencia ovárica. Menopausia. Telf. A-8930

COMPRAS

CASAS

9

COMPRO CASA CON COMODIDADES en reparto que no sea lejano, preferible de mampostería, que no pase de mil pesos. No corredores no bajareques. Peters X-3430

COMPRO CASA O SOLAR EN JUAN Delgado o Santa Catalina. (Santos Suárez) o próximo a las mismas. Digan precio y situación, por escrito a R. F. Departamento de Clasificados de DIARIO DE LA MARINA.

J. P. Quintana e Hijo
INVERSIONES
Compramos y vendemos casas, solares, fincas rústicas, dinero en hipoteca.
CHACON 203 M-8182

COMPRO CASA DE $2.000 A $2.500 situada entre Belascoain y Carlos III y Malecón. No pago ganas, Telf. U-2710

CLAUDIO DE LOS REYES
COMPRA-VENTA DE CASAS Y VALORES.
DINERO PARA HIPOTECAS.
EMPEDRADO 365. TELEFONO A-7725.

COMPRO CASA EN LA SIERRA, ALmendares o su ampliación, moderna, con garage y no menos de tres habitaciones. No más de $4,000 m. o. Trato directo. Telf. F-4640.

SOLARES

10

COMPRO SOLAR VEDADO O REPARtos Marianao calle importante donde crucen ómnibus o tranvías. Pago contado. Informes A-9173.

FINCAS RUSTICAS

11

COMPRO FINCA 3 A 5 CABALLErías, buena tierra que la cruce río o arroyo, no menos de 1|2 hora de la Habana, y no más de hora

VENTAS

48 CASAS

GANGA VENTA DE CASAS PROpias para renta. Fabricación de primera. Virtudes 14, casas rentan 445.00 $65.000. Lealtad 4, casa renta 200 $$27.000. Concordia 3 Casas y bodega renta 200, $27.000. Escobar 3 casas y bodega renta 125, $18.000. Lealtad 9 x 18 metros renta 50.00 $7.000. Neptuno esquina 7 x 28 metros con comercio $23.000. Informan Neptuno 560. Tel. M-8106. Cruz.

VENDO EN CALZADA DE LUYANO buena casa, próximo a Hijas de Galicia, portal, sala, saleta, baño intercalado completo, comedor, cocina, servicios criados, preparada para altos, 4.500. Otra mayor con garage 5.300. Una en Marianao próximo a Calzada, portal, sala, comedor, 3|4, cocina, servicios, traspatio, 1.700. Tengo muchas y buenas casas para la venta. Informa Vallongo. Belascoain 1157.

VIBORA: $3,100

Preciosa casa nueva: jardín, portal, sala, 2 cuartos grandes, baño intercalado en colores, comedor, cocina, patio. También otra con jardín, portal, sala, 3 cuartos, baño intercalado, comedor, cocina, patio: $3,300: M-1072.

LA SIERRA: $5,700

Precioso chalet frente al tranvía: jardín, portal, sala, 3 habitaciones, baño intercalado lujoso, comedor, pantry, cocina, patio, garage: M-1072.

VENDO MAGNIFICO CHALET en Alturas de Almendares, Avenida de la Tropical y Avenida de la Paz. Tiene jardín, portal, sala, hall amplio, comedor, cuarto vudour con baño, pantry y cocina. Planta alta: Terraza, hall, 3 habitaciones y baño, garage y 2 cuartos de criados. Ramón Dorado. M-7271.

VENDO LUJOSA CASA EN SAN tos Suárez, próxima a Juan Bruno Zayas y pegada a Estrada Palma, en $3.600.00. Ramón Dorado. M-7271.

VENDO OTRA EN MAYIA ROdríguez casi esquina a Estrada Palma en $6.000.00. Ramón Dorado. M-7271.

RAMON DORADO
Obispo 302 esq. a Aguiar
Departamento 604
M-7271

SE VENDEN O PERMUTAN POR propiedades en esta, dos casas en la ciudad de Las Palmas, (Canarias), muy bien situadas. Informan en 6 núm. 67, Vedado.

VEDADO LUGAR CENTRICO VENdo casa 2 plantas independientes cada planta, jardín, portal, sala, 4 cuartos, dos baños, comedor, cocina, pantry, 1 cuarto de criados, fabricación de lujo. Muy barata por urgente venta. Lluria, Metropolitana 213 M-7078.

SI VA A CONSTRUIR O REPARAR SU CASA, PIDANOS PRECIO

Estamos construyendo ONCE RESIDENCIAS en distintos lugares. Teléfonos: A-6168 y X-2261. Amaya Suárez y Cía., Consulado 204, altos.

SE VENDE ESQUINA DE 400 MEtros cuatro casas, de sala, saleta, tres cuartos, cuarto de baño, cocina y patio. Informes: Iglesias, Cerro y Auditor, bodega de 11 a 2 p.m.

SE VENDE BONITA RESIDENCIA rodeada de jardines, en el reparto Almendares, a cincuenta metros del Crucero de la Playa. Informa: Iglesias, Cerro y Auditor, bodega de 11 a.m. a 2 pm.

VEDADO CALLE 23 $13,000

Se vende casa moderna, una planta compuesta de jardín, portal, sala, 4 habitaciones, 2 baños intercalados, hall, comedor, cocina y pantry, 1|4 y servicio de criados, garage. Informes: J. P. Quintana e Hijo, Chacón 203. M-8182.

VENDO CASITA DE MAMPOSTEría sala, cuarto y cocina, exenta de contribución 5x23 a dos cuadras de la Calzada de Arroyo Apolo Informes: San José 1061 de 2 a 5 p.m.

VISTA HACE FE, VENDO SOLA Y Libertad Santos Suárez, preciosa casita a persona de gusto sin estrenar, informan en la misma.

CASA DE ESQUINA 3 HABITACIOnes sala comedor cocina, servicio, ducha, propia para dos matrimonios; entrada independiente, hago negocio por nave. Acierto 627 y Calzada Luyanó. M-4366, Braña.

VENDO HERMOSO EDIFICIO TRES plantas fabricación sólida medida 12 por 34 total 400 metros calle Monte, cerca San Nicolás Precio: $35.500 gran negocio. Informes directos Someruelos 203 altos, González.

ACABADO DE FABRICAR

Vendo precioso chalet Figueroa entre Vista Alegre y Carmen. Jardín, portal, sala, hall, comedor, 3 cuartos lujoso baño, pantry, cocina etc. y servicio criados. Véalo a cualquier hora.

EXENTO DE CONTRIBUCION SE vende muy barato chalet, calle 18 entre E y F, Almendares, moderno confort, construcción sólida. Puede verse a todas horas. Rutas 57 y 30. Informes M-2863 y F-3131.

AMPLIACION DE ALMENDARES CASA MODERNA $8,500

Se vende casa moderna. Ave. 1a, entre 9 y 10, Ampliación, compuesta de jardín, portal, terraza, sala, hall, 4 habitaciones, comedor, cocina, 1|4 y servicio de criados, terraza cubierta al fondo, garage, su terreno mide 15x47 varas, gran parte con frutales. Está vacía. Informes J. P. Quintana e hijo, Chacón 203 M-8182. y FO-2188.

8 MIL PESOS 2 CASAS SEPARAdas una planta modernas, monolítica, jardín, portal, sala, 2 cuartos, baño completo intercalado, comedor mucho patio. Libertad próximo Mayia Dodríguez Dueño A-6906

BEERS

COMPRA
VENDE
ALQUILA

CASAS, FINCAS, SOLARES, OPORTUNIDADES COMERCIALES.
S. IGNACIO 54. TELF. M-7730
FRENTE A LA CATEDRAL. HABANA

VEA ESTA CASA Y OFREZCA EN moneda nacional. Comprará usted la mejor propiedad que se pueda adquirir en San Lázaro 806, entre Vista Alegroe y Carmen, a una cuadra de la Calzada de la Víbora, construcción de gran lujo. Compuesta de portal, sala, saleta corrida, cuatro cuartos, baño intercalado de gran lujo, comedor al fondo, cocina, servicios de criados. Informa su dueño, Aguiar 305, altos. Telf. A-7830. Puede verse de 9 a 11 a. m. y de 1 a 5 p. m.

A MEJOR OFERTA RAZONABLE, vendo amplia residencia Samá 25, con zaguán, dos salas, 7 cuartos, galería, salón alto, 3 patios con frutales pisos mármoles y mosaicos, también cedo varios créditos hipotecarios bien garantizados. Armando Ruz M-2943

48 CASAS

INVERSIONES

Vendo y compro casas y solares, dinero en hipoteca en la Habana y repartos. Mucha reserva, prontitud y honradez en las operaciones. Victoriano Alvarez. FO-3786. 14 y D. Reparto Almendares.

VEA ESTA CASA Y OFREZCA EN moneda nacional. Comprá usted la mejor propiedad que se puede adquirir, situada en Marqués González 863 entre Figuras y Benjumeda. Compuesta de sala, saleta corrida, cuatro cuartos, baño intercalado de gran lujo, servicios de criados, cocina de gas y carbón, calentador y conexión para refrigerador eléctrico. Informa su dueño Aguiar 305, altos. Telf. A-7830. Puede verse de 8 a 11 a. m. y de 1 a 5 p. m.

COELLO Y SALVADOR, INGENIEros, Arquitectos, Contratistas, Proyectos, planos, presupuestos, peritajes, tasaciones. Contratan obras con garantías. Seguridad. Economía. Belleza. Tamarindo 32 altos, J. del Monte. Adolfo Castillo 10, Guanabacoa. Teléfono I-6521.

49 SOLARES

SE VENDE ESQUINA CARMEN Y Campanario cuadro ideal 417 metros informan Quintana e hijo, Chacón Nro. 203

PARCELAS DE 8.48 x 20. CALLE Lacret a $600.00. Guaguas esquina, parte alta, mucha agua. A. Puig. Informa I-5461.

ALAMBIQUE 15 x 8 METROS 1500. Lagunas 5.50 x 22 metros 5,500. Galiano esquina 12 x 22 metros $25.000. Hospital 14 x 20 metros $6.500. San Lázaro 7 x 22 metros $6.500. Informan Neptuno 560, teléfono M-8106. Cruz.

SE VENDE $6.50 METRO SOLAR 8.25 x 35.50 metros, calle Nueva entre Universidad y Pedroso (al lado se está fabricando). Véalo, dos cuadras Infanta. Dueño: Sixto Carrera. M-2808.

VEDADO, $4.50 V2.

Ganga. Solar en 30 entre 23 y 25 con 1411 varas cuadradas. Se dan facilidades. Informes U-6448 de 1 a 3

REPARTO MIRAMAR PARCELA MEDIDA IDEAL 16x32 VARAS

Se vende, parcela con frente a la 5a. Avenida a la entrada del Reparto. Precio de oportunidad. Informes: J. P. Quintana e Hijo, Chacón 203. M-8182. FO-2188.

A PLAZOS

La mejor manzana con frente a la calle Ocho (calle de la Ruta 28), calle Siete y Avenidas Nueve y Diez ha comenado a repartirse en pequeñas parcelas al alcance de todos los bolsillos.

Aproveche esta magnífica oportunidad de hacerse de una de ellas par construir su propio hogar en un lugar privilegiado por sus vías de comunicación, el magnífico estado de urbaniación y rodeado de magníficas residencias, con la Ruta 28 por el frente y doble línea de tranvías a una cuadra.

Parcelas de las medidas que desee. Desde $1.70 en adelante, $180 de entrada, resto a pagar en treinta mensualidades. Propietario: Dr. Enrique Loynaz y Muñoz.

Informes: Emilio y José Rodríguez, Aguiar No. 368 o Banco Canadá 305 (tercer piso) Telfs. M-6886 y M-9137.

REPARTO KOHLY, COLINAS Y RIberas del río Almendares se venden solares de centro y esquinas, parcelas grandes y chicas. Reparto de gran porvenir por su proximidad a la Habana, lo saludable, su gran altura, fresco y su vista al río Almendares. También en el Reparto Kohly, Alturas del Vedado, trato directo compradores. No se pagan corretajes ni sobre precios. Manzana Gómez Nro 264.

PARCELA IDEAL, ENSANCHE HAbana, acera de la sombra, con una medida de 8.43x26 varas, precio de oportunidad. Informes Chacón 203, Bajos. M-8182.

VEDADO, OPORTUNIDAD, VENDO dos parcelas de 12 x 22.66, otra 10 x 22.66 metros, calle «M» cerca 21, a $20 metro. Unico precio. Parte alta, fresca, Campanería, Aguiar 206. M-7785.

VENDO EN JUANELO PEGADO A la principal calle, un solar de 10x40 metros, acera sombra $400. Uno, en Arroyo Apolo, pegadito a la Calzada y nuevas estaciones de policía, esquina 479 vs. en $400. Informa Vallongo. Belascoain 1157.

LA SIERRA. PARCELA

..MIL QUINIENTOS PESOS MONEda cubana vendo parcela de 12 x 27 varas, medio metro sobre el nivel de la acera, tranvía y ómnibus por la esquina. Informa: Ramón Rodríguez. Telf. M-6543.

PARCELAS EN VENTA ENSANCHE HABANA

Se venden parcelas, en la esquina de Ayestarán y Lugareño, Ensanche de La Habana, a una cuadra del cruce de Carlos III, Ayestarán e Infanta, con las siguientes medidas:

Parcela de centro con frente a Ayestarán. Mide 8.84x25.94. Igual a 229.44 varas. Precio: a $12.00 vara. Importa: $2.754.

Parcela de esquina, acera brisa. Mide 12.97x25.94. Igual a 336.50 varas. Precio: a $13.25 vara. Importa« $4.459.87.

Parcela de centro por Lugareño, sombra. Mide 9.43x30.66. Igual a 289.21. Precio: a $11.75. Importa: $3.408.24.

Informes: J. P. Quintana e Hijo Chacón 203. M-8182

DUPLIQUE SU CAPITAL

Comprando solares grandes o chicos de centro o esquina en los Repartos Kohly de Marianao y del Vedado los más saludables, altos y frescos de la ciudad con vista al río Almendares. Cómprelo ahora a precios módicos antes de que suban. Informan FO-1513, FO-2503 y M-9941

PARCELA EN MIRAMAR

Se vende una parcela de 20x25 m. parte del solar No. 1, manzana No. 53, 14 entre 1 y 3. Todos los linderos fabricados. En este mismo solar en parcela de la esquina se empezará a construir dentro de breves días. Precio $5.50 la v. Informes su dueño A. Alvarez, Aguiar 305. Teléfono A-7830

49 SOLARES

SOLARES

De todas las medidas y precios al alcance de todas las fortunas, buenas calles y las mejores vías de comunicación Informa personalmente al comprador.

VICTORIANO ALVAREZ
14 Esquina a D. Almendares
FO-3786

LA MEJOR ESQUINA DEL REPARto de Mendoza. En la Avenida de Santa Catalina esquina a Cortina. Informes: Muralla 454.

SOLARES -- PARCELAS ESCOGIDAS EN TODAS PARTES ALMENDARES

CALLE DIEZ Y OCHO a unos pasos del ómnibus, alto sobre la acera modernas residencias a los lados.— Mide 10x45.75 a $2.50 la vara.

EN CALLE ALFALTADA con guaguas al frente y tranvías al fondo en la Calle A entre Fuentes y Lanuza a la sombra 15x47 a $2.50 vara.

CALLE F ASFALTADA una cuadra del ómnibus, pequeña parcela 10x22 en $650. Otra en la calle G entre 16 y 18 de 12 por 22.17 varas en $665.00.

CALLE B frente al tranvía, tiene todas sus cercas, planito, 10x43 a $2.75 vara.

BUENAVISTA

FRENTE AL TRANVIA DE PLAYA entre Ave. 2a. y 3ra.; 3a. y 4a., 9a. y 10a. solares de 14.74 varas de frente a $1.75 vara. En 5ta. Avenida, acera de la sombra con tranvías y guaguas en la esquina 14 varas de frente a $2.00 vara.

MIRAMAR

TERCERA AVENIDA acera de la sombra cerca de la calle cuatro, un solar completo a $4.00 vara,

CALLE CATORCE entre Ave. 5a. y 7a. lindando con modernas residencias, solar completo a $4.75 vara.

AVENIDA PRIMERA vista al mar en lugar residencial una esquina completa en $4.50 la vara moneda cubana.

AMPLIACION ALMENDARES

PEQUEÑAS PARCELAS de sombra 12x23; 12x29 varas a $2.50 vara.— En la gran Calle Doce amplia avenida con preciosos parques un solar de 12x46 varas con sus cercas construídas en $3.50 vara.— Otra esquina frente al Parque que mide 22x34 a la sombra en $3.25 la vara.

NICANOR DEL CAMPO

CALLE ONCE CERCA DE LA CALZADA DE COLUMBIA, ómnibus a media cuadra, terreno plano 23.58 x 47.17 varas a $4 vara.

CALLE CATORCE a la sombra frente al tranvía, fabricado a los lados de 11.79x17..17 a $4.00 vara.

LA SIERRA

CALLE PRIMERA entre 8 y 10 a la sombra con guaguas en la esquina, calle alfaltada toda la cuadra, fabricada con casas modernas 12x47 varas a $4 vara.

A LA SOMBRA entre 3ra. y 5ta. dos solares de 11x45 varas juntos o separados a $3.25 vara.

COUNTRY CLUB

PRECIOSO LOTE de 3.600 metros parque inglés, preciosa arboleda, en Gran Boulevard y Campos de Golf a $2.25 el metro.

ALTURAS DE ALMENDARES

AVENIDA DE LA PAZ con hermoso frente de 17 varas en la parte alta de 550 varas a $5.50 la vara.

A LA SOMBRA casi esquina a la Avenida de la Paz un solar de 600 varas con frente de 16 varas, con todas sus cercas construídas en $3.500.00.

RPTO. MENDOZA—VIBORA

AVENIDA MAYIA RODRIGUEZ lo mejor de la Víbora, donde se están construyendo modernas residencias solar de 14.86 varas de frente a $3.25 la vara.

FRENTE AL PARQUE acera de la sombra con todas sus cercas construídas por tener a los lados modernas residencias un solar de 12 varas de frente en $2.300.00.

INMEDIATO A JUAN DELGADO en la Calle O-Farrill, hermoso solar con guaguas en la esquina, llanito, a $2.00 vara.

CALLE SOLA próximo a Libertad una parcela con la medida ideal de 14.45 x 26 varas, acera de sombra a $3.00 vara.

RAMON RODRIGUEZ
TELEFONO M-6543
OBISPO, 305

50 FINCAS RUSTICAS

FINCAS

Una caballería, casa, teléfono, luz: $7,000; 3 caballerías, casa, arboleda, en carretera; 5 caballerías, casa, arboleda, palmares; 11 caballerías, casa, tanques, motores regado: $25,000. Todas cerca de La Habana. Gerardo Mauriz: M-7586, Metropolitana 538.

SE VENDE LA MEJOR FINCA DE la provincia de la Habana, a 25 kilómetros del Capitolio, 8 y tres cuartos caballería, tierra primera de primera, excelente para piña, caña y frutos menores. Gran arboleda, laguna, etc. Buena casa, abundante agua, frente a carretera. Informes J. P. Quintana e Hijo, Chacón 203. M-8182. FO-2188.

SE VENDE UNA MAGNIFICA FINca en Güines compuesta de 4 caballerías, parcialmente sembrada de caña, cerca del Central Providencia. Tierras de aniego. Se sacrifica para liquidar herencia. Informa Sr. Losa, Bolsa de la Habana Telfs. M-5921, F-4029 y F-6576

CON FACILIDADES VENDO FINquita recreo, buena casa, garage, electricidad, teléfono, buena arboleda. Puente de salida de Calabazar, carretera frente bodega Aliada (Villa Berta) Rancho Boyeros.

SE VENDE FINCA DE 15 CABALLErías, situada en Cienfuegos dedicada toda a caña, arrendada al central Constancia, renta anual $750. Precio a $800 caballería. Informan J. P. Quintana e hijo, Chacón 203. M-8182.

¡GANGA, GANGA! SE VENDE UNA gran finca de cien caballerías de tierra en Ciego de Avila frente a la carretera central y del ferrocarril de la Cuban Company. Estuvo sembrada de caña y actualmente está dedicada a potrero. Tiene cincuenta caballerías de pasto debidamente cercada y el resto se puede sembrar para pasto. Tiene un río que nunca se seca, y agua en distintos lugares. Buen caserío y línea férrea interior. Se vende barata. Informan de 12 a 2 p.m. en F-7163

51 ESTABLECIMIENTOS

VENDO CAFE CANTINA SIN ALCOholes hace gran venta, se dan facilidades. informes Vidriera del café La Crema Progreso y Villegas.

SE VENDE UNA VIDRIERA DE TAbacos y cigarros en la Habana, calle comercial, se da en buen precio por no poderla atender. Informan en el teléfono U-4130 de 2 a 4 p.m.

VENDO EN $950.00 HOSPEDAJE una cuadra Prado, garantizo $150.00 libres mensuales, contrato largo, poca renta, muchas habitaciones y todas amuebladas. Informa: Bretón, Rayo 265 esq. a Estrella.

VENDO CARPINTERIA CON APAratos bien montados, preparado para toda clase de trabajos, nave y terreno. Informes I-4252.

SE VENDE TALLER DE MATERIAles de construcción con dos camiones, buen contrato, para poco alquiler por no poderlo atender. Informes teléfono M-3428. Cuba No. 60.

3,000 BODEGAS PARA CAMBIO

Por otras, o por barras, cafés o lecherías, o por casas, fincas, solares o valores. Se da o recibe diferencia en efectivo. Suárez, Belascoaín y Figuras, café, de 1 a 6.

VENDO AL PRIMERO QUE COMpre, establecimiento de refrescos y productos del país en $300.00 en Zulueta esquina Misión. Teléfono A-4194. Urge venta por embarcar.

GARAGES. BUENA OPORTUNIDAD para los que se quieran establecer en este giro. Tenemos dos garages con estorage, venta de combustible y mecánica: Dos estaciones de servicio completo para autos montadas con todos los adelantos, bien situadas y con buena clientela. Miguel Adrover. 23 y 22. Vedado.

EN NUEVA YORK

Vendo o cambio un cigar store por 5 o 6 acres de tierra cerca Habana. Garantizo pasa de $100.00 venta semanal. Renta $25.00. R. Rodríguez, 105 Rivington, N. Y. C.

VENDO MAGNIFICA VIDRIERA

Dulces finos, lo mejor de La Habana: $300.00; otra, tabacos y quincalla y teléfono: $280.00; café lechería a una cuadra Prado; $450.00; bodega sola esquina, cerca Fraternidad, mitad precio por enfermedad, venta diaria: $30.00, $2,000, fácil pago. Carballo, café «La Diana», Reina y Aguila.

VENDO MI NEGOCIO DE VAQUEría por no poder atenderlo con camión, vacas, clientes, yunta de bueyes, refrigerador etc. Informes, llame Telf I-6273

ESTO ES SU OPORTUNIDAD, TENgo negocio propio con poco capital, Agencia Americana exclusiva, con gran Stock de mercancías, empiese hoy mismo sin pérdida de tiempo, vea al Sr. Menéndez de 8 a.m.a 6 p.m. Hotel SIBONEY, Prado 355

GRANDES NEGOCIOS JESUS DIAZ

Comisiones, Compra y venta de Establecimientos, Fincas Rústicas y Urbanas e hipotecas. Pone en conocimiento de sus amigos y clientes que se traslado de Belascoaín y Neptuno café Siglo XX donde llevaba 16 años, atendiendo a su clientela, para Belascoaín y San José, café Strand, de 2 a 6 p.m. Telf. U-6900.

53 AUTOMOVILES - ACCESORIOS

BUICK DEL 37 CON RADIO CASI nuevo $625. Zapata entre Jaseo y A. Gara,e de 8 a 12 .

SE VENDE O SE CAMBIA POR ALgún terreno un automóvil marca La Salle que está casi nuevo. Informan en el teléfono F-2615

VENDO BARATO UN AUTOMOVIL Ford 35, sedan lujo, vestidura cuero, 4 puertas, radio, maleta, 5 gomas, pintura fábrica, como nuevo motor flamante véalo Mendoza 11, Santos Suárez y Santa Emilia.

ECONOMICE VIAJES
TIEMPO
EN NINGUN LADO ENCONTRARA CARROS DE USO MEJORES NI MAS BARATOS.
NO BUSQUE MAYORES GANGAS. VENGA A VERNOS.
DINERO
SU MEJOR NEGOCIO EN AUTOMOVIL NUEVO O DE USO LO TENEMOS NOSOTROS
Carvajal S.A. Marianao

SE VENDE UN FORD DEL 1934 DE 4 puertas, gomas nuevas, pintura magnífica. Precio de ganga. Puede verse a todas horas en San Lázaro No. 17. Romeu.

SE VENDE FORD 4 PUERTAS, 37, baúl, 60 caballos, hace 35 kilómetros galón, parte contado, resto 12 meses a $18.00. Sr. Suárez, San Lázaro 310.

POR AUSENTARME DOY EN LA primera oferta, magnífico Sedan Dodge de 1929 puede verlo piquera de Belascoaín y Carlos III Chapa 33,559

FORD 37 DOS PUERTAS 60 CABAllos, $295; Chevrolet 37, $495; motocicleta B.S.A. un cilindro $95; otra $60; Radio automóvil $12, $25 Reina Nro 158 garage Braña M-4366

R G

NUESTROS CARROS DE USO SON REACONDICIONADOS Y GARANTIZADOS
R & G
Grandes facilidades de pago
"AUTO MODERNO"
La Casa de Antos de Uso como Nuevos
MARINA NUM. 121
Teléfono U-3773

GANGA DODGE DEL 36 GOMAS PINtura nueva vestidura de cuero mecánica en perfecto estado precio $600. Facilidades de pago Miguel Adrover 23 y 22 Vedado Telf F6145

GANGAS. — LIQUIDAMOS VARIOS automóviles desde $100 en adelante aproveche usted esta oportunidad. Miguel Adrover 23 y 22 Vedado la casa de las gangas Telf F-6145

GANGA, CHEVROLET CERRADO 2 puertas del 30 Mecánica garantizada toda prueba. Buenas gomas. Un regalo $100. Infanta 103 esquina a 25. Rionda.

CUÑA FORD CONVERTIBLE POR embarcar regalo lindísima cuña más de 10 extras, 30 kms. galón, gomas blancas, nuevas. Haga oferta razonable. véala Palatino y Atocha, Cerro gan-

53 AUTOMOVILES - ACCESORIOS

AUTOMOVILES. — COMO DE FABRIca vendo Pontiac 36-37 tipo especial con gomas nuevas antirresbalables, faja blanca $650.00. Belascoain 552, entre Jesús Peregrino y Pocito.

OPORTUNIDAD UNICA PARA PERsona de gusto, por la mitad de su valor se vende una guagüita de 11 asientos, chasis nuevo, 11 Kms. caminado, carrocería de aluminio, asientos de cuero de búfalo, flexibles y con cabezal. Para verla 23 y 22 Vedado. Miguel Adrover.

LA SEMANA DE SU OPORTUNIDAD GRARDES GANGAS

POR LLEGADA DEL MODELO LINCOLN ZEPHYR Y MERCURY 1940

PAGUE COMO ESTRADA SU AUTO DE USO VIEJO Y LE ENTREGAREMOS UNO

R & G

CON GRANDES FACILIDADES DE PAGO

Lincoln Zephyr del 39 de 4 puertas.
Ford 38 de 4 puertas.
Ford 37 de cuatro puertas, baúl y motor de 60 HP.
Ford 35 de dos puertas.
Diligencia Ford del 35, magníficas condiciones.
Lincoln Zephyr 39 y Mercury 39 nuevo, al precio de autos de uso.
Chevrolet del 34 de 4 puertas.
Lincoln Zephyr 38, cuatro puertas con radio y piel.
Nash del 37, con baúl y vestidura de piel.
Graham Paige del 36 de 4 puertas, piel y radio.
Lincoln Zephyr 37, con baúl, radio y vestidura de piel.
Plymouth 34 con vestidura de piel.
Bantam-Camioncito de reparto como nuevo.
Chevrolet 1938, con gomas de seis capas banda blanca de paquete y vestidura de piel.
Packard del 38 de 4 puertas, motor de 6 cilindros.

AUTO MODERNO

«LA CASA DE LOS AUTOS DE USO COMO NUEVOS»
MARINA 121 Teléfono U-3773

54 MAQUINARIAS

CONCRETERA (6») MOTOR 5 CABAllos Winche reversible, motor electrico 4 caballos F. de la Vega, calle Sol, Arroyo Arenas.

35 HP. MOTOR ELECTRICO DE nillo caja bolas con su arranque, como nuevo se vende barato Gerardo Sánchez 5a y 18 Almendares Telf. FO-1509

VENDO UNA MAQUINA DE ROTAción plana 25x38 imprime 3,000 por hora. Una cosedora Brémen, una dobladora 42 pulgadas. Una máquina de virar lomos. Una de poner ojetes. Una máquina de planchar cuellos de camisa, dos bombas de pozo profundo. Una de elevar agua con su motor y otra Hoe 28x42. Todo se liquida a precio de situación. Rivero Obrapía 170 por San Ignacio.

CEPILLO DE 4 CARAS FAY Y EGAN con su equipo de cuchillas para toda clase de elaboraciones. Todo en espléndidas condiciones, se vende barato. Gerardo Sánchez 5a y 18 Almendares FO-1509

IMPRESORES, VENDO CHANDLER Price No. 4, Liberty No. 3, fuentes de tipos usados, Rotación de tambor tamaño Marina. Amargura No. 65, Imprenta.

55 CAJAS CONTADORAS

REGISTRADORAS "NATIONAL"

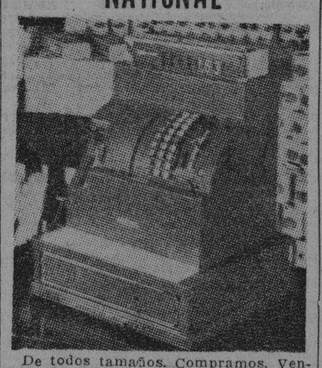

De todos tamaños. Compramos, Vendemos, cambiamos y reparamos. Garantía mecánica. También compramos y vendemos toda clase de muebles para oficina.

«LA NACIONAL»
Villegas 359, entre Tte. Rey y Amargure. A-9915

56 MUEBLES Y PRENDAS

POR TENER QUE EMBARCARME, vendo un refrigerador conservador Fairbanks Morse sin estrenar, precio módico de 5 pies. Gervasio 257 bajos. entre Neptuno y Concordia.

POR EMBARCARME VENDO TODOS los muebles de mi casa, un juego cuarto arte moderno, ocho piezas, living room tapizado siete piezas, radio onda corta y larga, juevo comedor renacimiento con lámpara del mismo estilo y todo lo demás de la casa; escritorio caja caudales gabinete de cocina y mesa de la misma a particulares únicamente; informan Pasaje Norte Nro 5 entre Mayía Rodríguez y Goicuría Santos Suárez.

GRAN LIQUIDACION

POR BALANCE

Aproveche las enormes gangas. Toda nuestra mercancía ha sido rebajada considerablemente: cómodas, lámparas, jarrones, columnas, bandejas, apliqués, relojes de estilo, figuras de bronce, marfil, porcelana, todo lo que necesita para adornar su casa o para hacer un regalo de gusto, lo encuentra en ésta su casa por mucho menos de la mitad de su valor.

"LA PREDILECTA"
San Rafael 803 y 805.
U-2530.

MAQUINAS DE ESCRIBIR

ARCHIVOS DE TODOS TAMAÑOS

Cajas caudales, Tarjeteros, relojes marcadores, máquinas de calcular «Monroe» y «Marchant», Mimeógrafos, Adresógrafos, plaquitas y marcos para Adresógrafos. Máquinas de sumar Registradoras «National», pupitres. Baúles y Maletas Reparaciones de todas clases de máquinas de oficina.

Más de 30 años de servicios
"LA NACIONAL"
Villegas No. 359, entre Tte. Rey y Amargura. A-9915

VENTAS

56 MUEBLES Y PRENDAS

GANGA POR FIN DE AÑO

Pero no lo deje para fin de año, porque sería tarde. En venta, COCINAS DE GAS como nuevas a precios irrisorios. Existencia disponible 50 COCINAS, Neptuno 561. Telf. U-6016, Agencia STEWART WARNET.

MUEBLES A PLAZOS

Construídos con las mejores maderas, estilos modernos y elegantes, Grandes facilidades de pago. Admitimos muebles en cambio. Visítenos y se convencerá: **Díaz y Chao». Neptuno No. 709 y 710, entre Belascoaín y Lucena. Telf. U-5154.**

PULSERAS Y DIJES

Liquidamos miles de pulseras de oro y dijes de oro y platino con brillantes. Alhajas antiguas y modernas en profusión; cuadros, crucifijos, rosarios de oro, porcelanas antiguas y modernas. Juegos completos de café; té y cubiertos. Bandejas, candelabros, jarras y palanganas todo de plata maciza.

CARBALLAL HERMANOS
San Rafael Nro 618, entre Belascoaín y Gervasio
M-5744

POR ESTE MES SALUD 53

Por este mes, aparadores $3.00, mesas $1.50 coquetas $3.00, camas $3.00, escaparates desde $5.00, juego sala $8.00, neveras $5.00, juegos cuartos, sala comedor, lámparas, neveras, camas hierro, muebles oficina, equipajes, contadoras, vidrieras, cantinas, armatostes, mil sillas café tostador café eléctrico, cajas seguridad, estantes finos para cocinas, todo esto urge venta, por reformar el local, no pierda tiempo buscando muebles, en esta casa los encuentra por lo que quiera.

PARA COMPRAR MUEBLES VISITE ESTA CASA. PRECIOS BAJOS

M-9136

VENDO JUEGO DE COMEDOR MOdernista en perfecto estado. Se da barato, puede verse a todas horas en Mendoza No. 54, esquina a Buena Vista, Reparto Columbia, Marianao.

"ART METAL

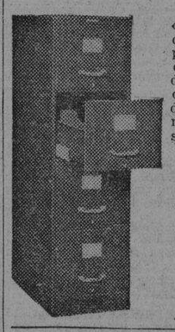

El archivo incomparable. Más de 100 modelos a precios de otros de inferior calidad. La más grande manufactura de muebles de acero. Agentes exclusivos:

«Bolsa de Muebles» de Oficina».
O-Reilly 409 frente a «La Metropolitana
A-7744 A-7743

«SOFA-CAMA»
Living Rooms, «Arte Moderno» y «Estilo Inglés»

¡No pague lujo! De: fabricante a sus manos: Mueblería y tapicería «García Espinosa», San Rafael entre Aramburo y Soledad Nota: Armazones de caoba (no comején).

LA CASA INGLESA
SALUD Nº 9 ESQ A RAYO
TELF. M-7179

SALUD 51 E QUINA RAYO

Gran liquidación en Juegos comedor cuarto, sala y recibidor, nuevos y de uso. Escaparates, lámparas, camas, chifforrober, muebles de oficina, máquinas de escribir y coser, cuadros y un variado surtido en objetos de arte. Compramos y cambiamos y si se embarca tenemos gran surtido en baúles y maletas y maletines. Salud esq. a Rayo.

VENDO BARATO MIS MUEBLES— Juego cuarto tres cuerpos moderno, comedor Renacimiento, recibidor inglés, living-roomi frigidaire, lámparas y objetos de adorno. Concordia 760 entre Hospital y Aramburo.

BAULES, MALETAS, TRAJES, LAMparas, infinidad de objetos procedentes de empeño, se venden baratísimos, o se cambian. Casa Préstamos «La Sociedad», Suárez 106, entre Apodaca y Gloria.

JUEGO CUARTO NUEVO, SIN EStrenar $28.00; el 3|c., $32.00, radio $8; el frigidaire $50.00; comedor $30, por pronto embarque. Sitios Nro 74, San Nicolás y Rayo.

VENDO JUEGO CUARTO MODERno $30, 3 cuerpos, finísimo $40.00; sala caoba, $28; comedor nuevecito, living room piano, $30. Calzada Jesús del Monte 29, altos, una cuadra Esquina Tejas.

COMPANIA ELECTRIC DE CUBA

Distribuidores Refrigeradores
WESTINGHOUSE

Ofrece los siguientes Refrigeradores Westinghouse RECONSTRUIDOS Y GARANTIZADOS y con facilidades de pago.

Modelo	Año	Precio Neto
4 p.c.	1934	$ 75.00
5 p.c.	1936	» 90.00
6 p.c.	1934	» 95.00
7 p.c.	1934	» 95.00
9 p.c.	1936	» 110.00

También liquidamos Modelos «1938»

GANGAS:
NEPTUNO 523
entre Lealtad y Perseverancia

POR EMBARCARME VENDO DE propiedad particular, cristalería y porcelana de extensivo gusto y calidad. Visitar horas 10 y 12 a 3 y 6. Calle 6 No. 605 altos entre 25 y 27.

56 MUEBLES Y PRENDAS

PRONTO EMBARCO RAPIDO VENdo juego cuarto nuevecito 3 cuerpos, $30; oto $45; uno chifforrober butacón. Sala $45, comedor renacimiento regio, $60, véalos. Escobar 63, San Lázaro y Lagunas.

MUEBLES A PLAZOS

Sin fondo ni fiador, finos y modestos, últimos modelos. Venga a verlos ¡No pague lujo!

EL FENIX
U-1360 Neptuno esq. a Soledad

MUEBLES A PLAZOS

Sin fondo ni fiador, de los más modernos, construídos con las mejores maderas del país»» Vea nuestra exposición en Compostela 802, esquina a Merced. Telf. M-1220 también los alquilamos.

LA ESFERA

Muebles a precio de crisis

¡DINERO!

Lo ahorrará si antes de comprar, cambiar o alquilar sus muebles visita a
RAMON PAREDES Y CIA.
De Neptuno 623
Casi esquina a Gervasio
Telf. U-5517

Si compra muebles a particulares se expone a perderlos
También alquilamos.

REFRIGERADORES

Especiales a base de hielo para **PRODUSTOS BIOLOGICOS RIONDA** Ave Menocal 1059 entre Desagüey y Benjumeda. Telf. U-3960.

UNA NEVERA DE USO SIN REPARAR ES UNA CAJA DE SORPRESA.
Neveras americanas reconstruidas y garantizadas de uso.

FACILIDADES DE PAGO

Vea los Refrigeradores eléctricos adaptados a neveras con

LA GAVETA DE DESHIELO
y serpentin montado al aire.

RIONDA

Infanta 1059 entre Desagüe y Benjumeda. U-3960

SE VENDE MAQUINA DOBLADIllo de ojo otra de bordar a cadeneta y otra de forrar botones, también una vidriera mostrador. Concordia Nro. 659 entre Oquendo y Soledad. Telf.: U-6589

SE VENDEN CRISTALES DE VENIni (Venecia) y de Bohemia antiguos y modernos a precios de costo. También algunos muebles y otros objetos muy baratos. Palacio de Pedroso, Cuba 64

Dinero-Hipotecas

65 BONOS Y VALORES

CAJAS RESERVADAS
Las tenemos en nuestras bóvedas construidas con todos los adelantos modernos y las alquilamos para guardar valores de los interesados. En esta oficina daremos todos los detalles que se deseen.
N. GELATS Y COMPAÑIA
105 Aguiar 107 esq. Amargura

PARA LAS DAMAS

MASAJISTAS

68 **MASAJISTA. ELSA BRUNNER. EX**perta masajista, conocida entre la mejor sociedad y hoteles, regresó hace poco del extranjero y ofrece de nuevo sus servicios a domicilio. (Horas) de 2 a 5. Animas No. 109 altos. Telf. M-9793.

70 INTERES PARA LAS DAMAS

¡PUERA CANAS! OBTENGA HERmoso color negro, castaño o rubio usando tintura «La Favorita». Teñido de cabello $3.00. Estuche $1.00. De venta en todas las farmacias| Depósito: Virtudes 206. Casa «Pilar». Telf. M-9293

LA MUÑECA, SOMBREROS PARA señoras y niñas. Esmero en sombreros a la medida, Espantosa liquidación desde $0.85 en adelante. Se reforman sombreros, garantizándoles el trabajo. Desde 65 cts. Sombreros de luto variados a muy poco costo. En vestidos y abrigos todo a la mitad de su valor. Monte 366 entre Aguila y Amistad.

EXTIRPACION RADICAL DEL VELLO
Tratamientos garantizados. Señora Sánchez, San Nicolás 168, altos Teléfono A-7487

DE INTERES A LAS DAMAS.— LA obesidad y un cutis lleno de barros, arrugas, manchas etc., es una máscara que cubre su belleza. Consulte al Dr. V. L. López Domenech especialista en «Endocrinología» quien después de estudiar su caso científica y minuciosamente, le indicará un plan efectivo. Campanario Nro 251 esquina Concordia, de 1 a6 p.m. Telf A-0610

SISTEMA ALEMANY
Autora y Directora, Profesora señora Matilde Alemany. Pruebe y compare con las que cortan con complicadas plantillas imposible aprender a cortar perfecto. Todas las sucursales de este moderno sistema «Alemany» en la Isla entera ofrece seis clases Gratis a las equivocadas que creen haber aprendido por métodos de plantillas. (Titulamos). Se encantarán de este Sistema «Alemany». Academia Central de Corte y Confección. San José 257.

VELLOS
Extirpación definitiva de los vellos de la cara, muslos, piernas, etc. Tratamiento garantizado. Siete años de éxitos en Cuba. Sra. Alexander, calle Tercera Nro. 405 entre Dos y Cuatro. Vedado.

ENSEÑANZAS

75 PROFESORAS-PROFESORES

ENVIEME SELLO DE DOS CENTAvos para explicarle cómo puedo enseñarle el inglés por correspondencia. J. Mora González, Benjumeda Nro 105 (bajos).

ESTUDIOS BAILES MODERNOS
Tomasín; 10 años práctica, enseño Guaión, Son, Paso-doble, Vals, Blues, Tango. Clases a todas horas. Voy domicilio. San Nicolás 1008 entre Gloria y Misión, dos cuadras Monte.

PROFESOR CON TITULO UNIVERsitario se ofrece a domicilio. Preparatoria Física, Química, Ingreso Normales, Institutos Ingenieros etc. Asignaturas Instituto. Muchos años experiencia, seriedad y competencia. F0-1793

GARANTIZO USTED HABLARA INglés pronto. Clases individuales Gramática, lectura dictado comercial especialidad para sostener conversación. Preparo para viajes y exámenes. Competente profesora americana Campanario 454, altos.

INGLES
Garantizamos a Vd. el poder hablar una hora consecutiva en inglés con el profesor al terminar la segunda lección de nuestro curso, que se compone de 14 lecciones y el cual es a base de conversación exclusivamente. Método premiado. Modernísimo.
Gregg Academy and Business College
Manzana de Gómez 514
Telf. A-9798

INGLES, TAQUIGRAFIA (INGLESA y española) Teneduría, Cálculo Mercantil, Aritmética, Algebra, Ortografía y Mecanografía, $5.00, mensuales a domicilio. $3.00 en su casa, Estrella 186, altos, Profesor Heitzman, Teléfono A5-1822

MISS CHRISTIAN TIENE HORA disponible para dar clases o conversación inglés o francés. Preparó alumnos para exámenes. Línea 852 esq. 4 F-2060.

CLASES A DOMICILIO. EN VEDAdo y Santos Suárez por ex-director colegio. Todos los grados ingresos, especialidad aritmética gramática. Garantizo enseñanza. Avisos Florida 61 Lorenzo Blanco.

PROFESORA INGLESA DA CLASE a domicilio, en su casa, en la academia. Informan F-5781.

TAQUIGRAFIAS GREGG, PITMAN, Orellana, Duployé, (en inglés, francés español) Algebra, Gramática, Ortografía, Aritmética, Teneduría, Gramática, Mecanografía, Bachillerato, Preparatorias Universidad Instituto, A domicilio una o todas $5.00 Trujillo. U-3611

INGLES
HAVANA BUSINESS ACADEMY
Desde lo más elemental hasta lo más adelantado enseñamos en nuestros 40 cursos diarios Sistema seguro, rápido e interesante al alcance de todos. Profesorado americano.
HAVANA BUSINESS ACADEMY
Lonja 357, teléfono F-3043. Sucursal Neptuno y Amistad Telf A-6033

PIANO, SOLFEO, GUITARRA, VIOlín, mandolina $3; profesorado experimentado, sistema rápido fácil, Piedad al mes. Exámenes trimestrales. Especialidad alumnos haraganes Informes: lunes y jueves. San Rafael 51, teléfono FO-3297.

ESTUDIE POR CORREO
La academia «Rabiña», en Neptuno 414, esq. a Manrique, altos M-7849, bien organizado clases por correspondencia desde hace años habiendo presentado gran beneficio a aquéllos que han deseo de prosperar. Estudie las asignaturas siguientes: Taquigrafía; Mecanografía; Teneduría, Cálculos Mercantiles; Gramática: Ortografía, Redactador, Química industrial, inglés, francés etc. Informes: Academia «Rabiña» Neptuno 414, esq. a Manrique Telf. M-7849.

OBSEQUIO DE AL
ACADEMIA DE COMERCIO
Aguila 126. Corrales. Establecida en 1899. Enviando $0.15 en sellos recibirá un manual Aritmética Mercantil, y por $1.25 más, mil «Ortografía en el Bolsillo», acabada de publicar. Enseñanza de Teneduría de Libros. Taquigrafía inglés. La Mecanografía $1.00 mensual. Nuestros Títulos los más solicitados. Lealtad 567 entre Salud y Dragones. Teli. A5-1632.

PROFESOR AMERICANO (ABOGAdo) graduado en la Universidad de Yale se ofrece para clases (particulares y colectivas) en inglés. Precios módicos. Muy poco español en su casa. Para informes, diariamente, de 1 a 2 p.m. y 9 a 10 p.m. San Miguel 173 aprt. 32 Telf. Sr Martínez

ENSEÑANZAS

76 COLEGIOS

HOGAR INFANTIL CAMPESTRE
COLEGIO ACADEMIA DUMAS
El mejor Colegio para la salud de su hijo, siguiendo los dictados de la Higiene y la Pedagogía moderna (Escuela Nueva) estamos en una preciosa finca de recreo a 30 minutos de la ciudad por sólo 5 centavos en Omnibus, ruta 7. Mucha arboleda, parques, huertos, jardines, campos para deportes y cultivos; excelente abua la y la Enseñanza, Comercio, Escuela Agrícola, etc. Organización militar. Profesores doctorados y especializados. Finca «La Caridad», pasado San Francisco de Paula,o. Km 15 Carretera Central. Internado económico para varones. Externado para varones 1 señoritas. Informes por el A-6456

"SAN ELOY"
Colegio y Academia. Fundado en 1907. Primera y Segunda Enseñanza; Preparatoria; Bachillerato; Comercio; Idiomas; Cultura Física. Cursos preparatorios especiales. Admitimos pupilos y medios pupilos y externos. Quinta Menocal, Samá 31, Marianao Telf. FO-7462. Pida Prospectos.

CABALLERO
Colegio Academia para cursar hasta Octavo grado. Curso Secretarial: Taquigrafía, Mecanografía, Gramática, Transporte sin cobro de cuota extra a las niñas de cualquier edad y varones menores de once años, dentro de la zona del Colegio: Galiano a Infanta; Reina a San Lázaro. Grados Primarios: tres pesos; Cuarto y Quinto Grados: cuatro pesos. Preparatoria: cinco pesos. Telf.: U-2832
SAN RAFAEL 775, ALTOS

GREGG ACADEMY AND BUSINESS COLLEGE
Manzana de Gómez 514. Habana Teléfono A-9798. Michael Richarson, Director.
CURSO SECRETARIAL EN INGLES Y ESPAÑOL
Taquigrafía Gregg; Mecanografía Gregg, Teneduría de Libros; Aritmética, Ortografía, Caligrafía, Inglés, Dictado, Práctica de Máquina de Sumar, Práctica de Oficina. También Idiomas, Comercio en General y todas las preparatorias.

COLEGIO
Santa Teresa
INGRESO AL BACHILLERATO
Enseñanza en inglés y español. Primer Grado. $3.000. Segundo $4.00. Tercero y Cuarto $5.00. Quinto y Sexto, $6.00. Séptimo y Octavo $7.00. Autorizado para expedir certificados de Octavo Grado para ingresar en Normales, Institutos, Hogar etc. Taquigrafía, Menacografía, Ortografía, Inglés, Correspondencia Comercial, Corte y Costura y Labores. Clases de piano. Pida prospecto, Calle 23 No. 1.511 entre 24 y 26 Vedado. Teléfono F-5096.

77 ACADEMIAS

COLEGIO ACADEMIA "BRAVO"
Ingreso, Ciencias Comerciales Ingenieros, Normales, Bachillerato, Comercio y Cadetes
Repaso de todas las asignaturas del Bachillerato. Autorizado para expedir certificado de 7o. y 8o. grados. Mecanografía, Taquigrafía, Teneduría, Inglés. Profesores especializados para cada grado en la enseñanza primaria y superior. Clases diurnas y nocturnas para ambos sexos. Servicios de ómnibus a domicilio.
Neptuno y Lucena. Telf. U-2627

HAVANA BUSINESS ACADEMY
Profesores y sistemas procedentes de los mejores Business Schools de los Estados Unidos. Elevados standars de enseñanza comercial en inglés y español. Todos los graduados en nuestro curso secretarial han encontrado empleo bien remunerado. Taquigrafías Pitman y Gregg. Línea 357 F-3043 y Neptuno esquina a Amistad. A-6033

ACADEMIA DE IDIOMAS ROBERTS, Malecón 153. Telf. M-2124. ¿Desea usted aprender inglés? Compre el método Robert. Se recomienda por sí solo. Distinción, eficiencia, garantía Cuarta edición: $2.00.

ACADEMIA RABINA
Neptuno 414 (altos) esquina a Manrique. Telf. M-7849. Ingreso a la Escuela de Ciencias Comerciales de la Universidad
Clases individuales. Francés. Inglés y Teneduría. Taquigrafía «Pitman» y «Gregg». Mecanografía, Correspondencia y Aritmética Comercial. También clases por Correspondencia. Ingreso en Escuelas de Ingenieros, Arquitectos y Comercio. Servicio de ómnibus y de internos. Pida prospectos. Expedimos títulos y proveemos de empleo a nuestros graduados.

ALQUILERES

79 HOTELES

SU CASA

Y la de su familia. El lujosísimo hotel Belmont, el más céntrico de la ciudad, San Rafael e Industria. Con tres excelentes comidas; $50.00 matrimonio. Una persona $35.00.

"PULLMAN"
Consulado 312 y 314 altos, casi esquina a Neptuno habitaciones con baño privado y todo servicio, agua abundante, comida excelente moral y seriedad Telf A-7401

HOTEL "PALACIO CUETO"
Muralla e Inquisidor M-2674, habitaciones y departamentos, agua fría y caliente, hermosa vista frente al parque, tres excelentes comidas, muebles, limpieza, elevador, ambiente familiar, matrimonios desde $40.

HOTEL VEDADO
CALLE 19 ESQUINA A M
Residencia excelente que reúne excepcionales condiciones para vivir con toda comodidad. Frecuiente y fácil comunicación con la ciudad y repartos. Esmerado servicio, comida criolla, española y americana. Telf F-6631

TELMA RESIDENCIAL
Villegas 466 casi esquina a Muralla; magnífico hotel acondicionado todo confort para residentes y transeuntes, agua siempre fría y caliente. Habitación amueblada e inmejorable comida a la carta 2 personas desde $45 A-9985

HOTEL "CANADA"
Villegas y Tejadillo. Habitaciones, balcón agua fria y caliente, inmejorable comida, elevador, ambiente familiar, 2 cuadras Prado, 3 Parque Central A-0400 Matrimonio desde 20 pesos.

ALQUILERES

79 HOTELES

HOTEL BIARRITZ
RESIDENCIAL
El más confortable, céntrico y lujoso. Amplias y frescas habitaciones, todas baño privado completo y closet. Nunca falta agua fría y caliente. Elevador día y noche. Exquisitas comidas en elegante Roof Garden 4o. piso. Estricta moralidad. Prado 519 frente al Capitolio.

HOTEL HANABANA
Neptuno Nro 105 entre Prado y Consulado. —Magníficas habitaciones con servicio privado, elevador día y noche, inmejorable comido, precios especiales a matrimonios estables. — Teléfono A-9041

GRAN HOTEL LUZ
OFICIOS 409
(Antes 35)
DE BARREIRO y Hno
Esta acreditada casa cuenta con cien apartamentos y habitaciones, todas con balcón a la calle, excelente comida a la criolla y española, estilo casa particular. Agua caliente de noche, elevador, Precios económicos. Telf. M-3215. Abierto día y noche.

HOTEL PRADO
Prado 351 esquina Virtudes. Entrada por Virtudes. Habitaciones balcón calle con lavabo; buena comida, ascensor día y noche, atención, buen trato; familias estables precios reducidos, viajeros un peso toda asistencia. Telf M-7660

THE SAVOY
F y Quince. —Vedado
Telf: F-6616
Situado en un lugar alto del Vedado, con fácil y frecuente comunicación con la ciudad y repartos. Rodeado de jardines, con 600 metros de hermosos portales. Las habitaciones tienen ventilación directa teléfono, baño privado, con agua fría y caliente. Precios moderados, incluyendo tres excelntes comidas. El servicio en mesas separadas, para cada familia.

HOTEL SAN CARLOS
Egido y Monte
¡¡VIVA USTED AQUI!!
MAS CENTRICO
MAS COMODO
MAS ECONOMICO
Hay apartamentos para familias, habitaciones de matrimonio e individuales. Comida sana y variada. Servicio esmerado. Visítenos y le informaremos ampliamente.

HOTEL MIRAMAR. EL PREFERIDO de las familias que desean comer bien y vivir tranquilas. Separamos habitaciones por correo a personas del interior Precios económicos. Prado 2 esquina Malecón A5-3692.

«HOTEL INTERNACIONAL»
De Francisco Gómez. Frescos y amplios departamentos, agua corriente en el interior y caliente en los servicios. Excelente comida. Esmerada servicio. Una persona desde $20 y dos desde $35 al mes. Tejadillo 60, teléfono A-9958

HOTEL "ANDINO"
San Lázaro 1218, esquina a M, U-2553. Unico en su clase. Moderno, céntrico, amplio, fresco, saludable, frente Universidad. Conviene para los que necesitan vivir cerca de los hospitales Calixto García o Mercedes. Habitaciones con baño privado, balcón, hermosa vista, con tres excelentes comidas, 45 pesos, matrimonio. Una persona desde 28 pesos. Clientela escogida. Pensión completa para huéspedes del interior. Precios sin competencia. Esmerado servicio en mesas separadas.

HOTEL "IDEAL ROOM"
PRADO 509 (POR PASAJE)
Hay habitaciones disponibles, balcón, baño, agua caliente y fría, frente al Capitolio. Nunca falta el agua, fría y caliente. Precios con comida para matrimonio, desde 35 a 45 Tomo informes de esta gran casa, visítela aunque sea por curiosidad, por adentro la mejor. Se exigen referencias de moralidad y pagos. Prado 509 (por pasaje) 93-B.

HOTEL «VANDERBILT»
Neptuno 1223. Situado en lo mejor de la Loma de la Universidad, lujosas, amplias y confortables habitaciones; baño privado; agua abuncante fría y caliente. Atención esmerada. Neptuno 1223. Conviene para los que tengan que vivir cerca el Hospital Calixto García.

HOTEL COLONIAL
SAN MIGUEL 254
Esquina a Galiano. Habitaciones y apartamentos con baño privado y muebles modernos. Magnífico comedor con carta. Elevador día y noche. Precios especiales para huéspedes, por mensualidades. Confort y moralidad. Telf. A-6958

HOTEL CAMPOAMOR
Espléndidas habitaciones con baño privado completo, agua fria y caliente, nunca falta el agua. Muebles nuevos de caoba puede traer sus propios muebles. Comida sana y limpia. buen cocinero. Precios económicos. Compostela 608, moderno, entre Sol y Luz Telf. A-7350

VIVA FELIZ
Hotel Roosevelt
AMISTAD Y SAN MIGUEL
$55.00 Matrimonios con tres excelentes comidas mensuales.
Apartamentos para familias, todos con baño privado. Elevador día y noche.

HOTEL SAN LUIS
EL MEJOR EN SU CLASE
CONFORT MODERNO
200 habitaciones todas teléfono y baño privado, a precios económicos, mensualidades desde $40.00 una persona y $60.00 matrimonio. 3 excelentes comidas. Hay apartamentos con balcón a la calle. HOTEL SAN LUIS, a una cuadra del Parque Maceo, Belascoain Nro 73 U-1082 y U-1081

80 CASAS DE HUESPEDES

CASA HUESPEDES TINIS, MANRIque 611 entre Reina y Salud teléfono A-6388 alquilase hermosas habitaciones, vista calle e interiores, matrimonios $36.00 individuales $211.00. No falta agua, buena comida.

ALQUILERES

80 CASAS DE HUESPEDES

PRADO 104
Casa para familias excelente comida estricta moralidad. Habitaciones con baño y comida. Matrimonios desde $44.00 mensuales. Habitaciones con baño privado, desde 25 pesos mensuales. Telf. A-7488.

HUESPEDES LEALTAD 406 CASI esquina a San Rafael. Todas las habitaciones con baño privado. Con o sin muebles y comida. Servicio, moral y seriedad. Precios económicos M-3450

MANSION ELSA
Lujosa residencia para familias con todo el confort, acabada de fabricar. Mucho fresco lujosos baños, agua fría y caliente a todas horas. Exquisita comida. Apartamentots de una, dos y tres habitaciones. Precios moderados. Calzada 359 entre G y H. Vedado, Teléfono F-4786. Habana.

GALIANO 404 ALTOS CAFE «LA ISla», alquilo espléndido apartamento dos piezas baño balcón en la misma una habitación vista calle moralidad absoluta, exquisita comida. Trato esmerado módicos precios.

PRADO No. 22. VIVA LO MAS FRESco y ventilado de la Habana, habitaciones con baño privado y balcón a la calle. Agua abundante. Buena comida. Moralidad. Matrimonios desde $35.00.

GRAN CASA DE HUESPEDES 4GAliano 158 altos 22.1|2 antiguo grandes y frescas habitaciones con balcón a Galiano aguia corriente buena comida precios económicos Telf A-7747

CASA DE HUESPEDES OBRAPIA 407 altos de Castel-Vizo. Magnífica habitaciones con todo servicio a precios de situación. Excelentes comidas, inmediatas a todas las Secretarias.

NUEVA DUEqA GALIANO 463, ALtos, entre San José y Barcelona, casa huéspedes, espléndidas habitaciones, baño agua fría y caliente, inmejorable comida. Matrimonios abonados. Precio módico. Casa moralidad. M-8857.

CASA HUESPEDES TURIS, MANRIque 64 entre Reina y Salud, Teléfono A-6388 alquila hermosas habitaciones vista calle e interiores Matrimonis $36.00 individuales $21.00. No falta agua, buena comida.

CASA DE HUESPEDES
LA MEJOR SITUADA
DE LA HABANA
San Miguel 261 entre Galiano y San Nicolás. Habitaciones de 20 a 25 metros cuadrados, comida especial para familias de moralidad. Visítenos y pida precios.

LA MATANCERA.—CASA DE HUESpedes, la más céntrica de la Habana. Absoluta moralidad, mucha agua fría y caliente, mucho fresco. Mucha buena comida y precios muy reducidos. Reina 219, esquina a Manrique. Teléfono A-0238.

81 CASAS DE COMIDAS

SERVIMOS CANTINAS ARTICULOS de primera criolla y española variación diaria, precio muy reducido muy abundante, no importa distancia y en la misma se alquila un apartamento grande. Monte 411, altos.

SIRVO COMIDA A DOMICILIO RApidez en el servicio, variación en el menú limpieza esmerada, cocina criolla y española. Telf M-1688

PRADO No. 22. ESTA CASA LE ofrece magnífica comida a domicilio, condimentada con artículos de primera a precios de situación. Una persona, 40 centavos; dos, 60 centavos. Telf. A-8072.

82 APARTAMENTOS

APARTAMENTOS MODERNOS VENtilados agua abundante dos habitaciones, baño, cocina, calentador gas Edificio Fraternidad, Monte 305 al lado Ten Cent. Para matrimonio sin niños, $25.00

EDIFICIO «AGUIAR» INDUSTRIA 166 modernos apartamentos de 2 habitaciones y baño completo, luz, teléfono, agua caliente y ascensor. Sólo personas absoluta moralidad.

LUGAREÑO 10 BAJOS, FRENTE Clínica Fortún Souza, una cuadra Carlos III y Ayestarán. Edificio nuevo apartamento de lujo, sala, comedor, dos amplias habitaciones, lujoso baño etc., patio y lavadero, portal de quince metros. Verse horas hábiles. U-1428.

MODERNOS APARTAMENTOS REcién construídos, lujosas cocinas, propios para matrimonio. Galiano 205, entre Virtudes y Concordia. Informan: F-3317, y en el apartamento No. 1 del edificio.

EDIFICIO LARREA
AGUIAR Y EMPEDRADO
Se alquilan espléndidos departamentos para oficinas de diez pesos en adelante.

EDIFICIO ARBOS, OQUENDO 308, entre San Rafael y San Miguel, alquilo apartamentos frescos e independientes. Informan en la misma.

EDIFICIO LAS URSULINAS
EGIDO ESQUINA A SOL
Casa de apartamentos modernos, propios para matrimonios o reducida familia, con servicios sanitarios completos; luz, agua caliente y fría; situados en lo más céntrico de la ciudad, con espléndidas vías de comunicaciones para toda la capital e interior de la República.
INFORMES EN EL MISMO
PRECIOS MODICOS
Apartamento No. 1.

83 DEPARTAMENTOS

SE ALQUILAN DEPARTAMENTOS Y habitaciones, con o sin muebles, agua siempre, fría y caliente, teléfono y otras comodidades. Casa de orden, O-Reilly núm. 209.

OFICINAS

OBISPO 307 BAJOS
"EL GATO NEGRO"
Se alquilan oficinas propias para hombres de negocio, desde $10.00 en adelante. Cacheiro y Hno. A-7780.

IMPORTANTE
Se alquila una espaciosa oficina Cuba 209, también espacio para oficina con teléfono, etc. La Guía telefónica está al cerrarse Informan M-6961

84 HABITACIONES

CASA DE FAMILIA OBRAPIA 357, antes 49, primer piso, alquílase habitación amplia baño anexo agua caliente teléfono a matrimonio u hombre solo, se exigen referencias.

SE ALQUILA UN CUARTO EN LA azotea a personas serias y cumplidoras, calle Rayo Nro 403 esquina a Sitios.

SE ALQUILA UNA ESPLENDIDA habitación con su baño privado en casa de alta moralidad a hombre solo o mujer sola. Gervasio 257 bajos, entre Concordia y Neptuno.

EN RESIDENCIA FAMILIAR ALQUI la espléndida habitación, lujoso baño, en lo mejor del Vedado, con todo el servicio, Se cambian referencias. F-7798

ALQUILO CASA PARTICULAR UNA magnífica habitación con vista calle con todo servicio, persona moralidad, tómanse referencias, precios módicos. Línea Nro 6 entre M y O Teléfono: F-6392

BELASCOAIN 308, PRIMER PISO, entre San Rafael y San Miguel, se alquilan grandes habitaciones 8 y 10 pesos con agua fría y caliente y luz de día y noche, casa familia.

ALQUILERES

84 HABITACIONES

FAMILIA DE MORALIDAD ALQUIla en el Vedado L 304 entre 19 y 21 dos hermosas habitaciones con todos los servicios o sin ellos, baño anexo.

AVENIDA DE LAS MISIONES MONserrate 15 altos se alquila una habitación de vista de calle muy amplia y fresca con su lavabo agua corriente familia de mucha moralidad.

SE ALQUILAN HERMOSAS HAbitaciones, amplias y ventiladas, con o sin muebles. Se admiten socios de cuarto. Casa moderna, acabada de reedificar. En lo más céntrico de La Habana, Dragones número 307, una cuadra de Galiano. Telf. A-8288.

HABITACIONES GALIANO 407 CON o sin muebles con o sin comida. Moralidad absoluta. No niños.

EN LO MEJOR VEDADO FRENTE Colegio La Salle, alquilo habitación con o sin muebles toda asistencia, baño agua caliente, dos personas $45.00. 13 No. 607 esq. a B, Vedado. F-4176.

HERMOSA HABITACION Y APARtamento, de dos, agua caliente, en casa espléndida; terrazas, portales, jardines. Servicios y comida inmejorable. Referencias. N 101 esq. Línea, Vedado.

EN CASA DE ABSOLUTA MORALIdad se alquila una habitación, en la misma se hacen bordados en máquina a precios módicos. San Rafael 1157 bajos.

HABITACIONES Y APARTAMENTOS en Compostela No. 457 entre Teniente Rey y Amargura. Se alquilan cómodas y ventiladas habitaciones y apartamentos. Informa en la misma, señor Rodríguez.

VIBORA. —LUIS ESTEVEZ Nro 8, se alquila habitación con baño privado a hombre solo de estricta moralidad en la misma otra entrada independiente.

CASA FAMILIA ALQUILO HABItación alta, vista a la calle y departamento dos habitaciones, con servicios y azotea, con o sin comidas. Zanja 377 altos.

EN CASA PARTICULAR SE ALQUI la una o dos habitaciones grandes con balcón a la calle a hombres solos o matrimonio sin niños, se exigen referencias. Campanario No. 451 altos.

EN CASA PARTICULAR SE ALQUIla la hermosa habitación grande, otra chica con asistencia balcón por Neptuno, agua caliente, lavabo, teléfono, Neptuno 401 San Nicolás, Primer piso. La Filosofía.

HERMOSA SALA Y SALETA PROpias profesionales. Habitaciones amplias baño anexo, otras lavabos con y sin comida. teléfono (casa moralidad) Campanario 209 bajos entre Concordia y Virtudes.

SEÑORA OFRECE ESPLENDIDA habitación con magnífica comida para señora o matrimonio de moralidad. Unico inquilino. Jovellar 129 primer piso, entre Espada y Hospital.

MATRIMONIO HONORABLE CEDE en su residencia Vedado lujosa habitación a matrimonio o caballero con toda asistencia. Informes Telf. U-1349

VEDADO PRECIOSO APARTAMENto de 2 habitaciones living-room, baño privado, excelente comida, dos personas $65, calle 23 809 esquina A, de 1.30 a 7.

SE ALQUILAN ESPLENDIDAS HAhabitaciones con y sin comida, lugar céntrico Telf F-7713

SE ALQUILA UNA AMPLIA HABItación a matrimonio u hombre solo. Teléfono U-2403.

O'REILLY No. 409
FRENTE A LA METROPOLITANA
Se alquilan frescas y espléndidas habitaciones, con agua fría y caliente, con o sin muebles, hay teléfono. Informes en la misma en el 2o piso.

VEDADO LINEA 901 ESQUINA 6, casa con palmas) familia honorable alquila hermosísima habitación con baño privado, esquina brisa, propia 3 o 4 personas. Cambiamos referencias Tarnquilidad absoluta. Telfs. F-5632 y F-3569.

85 NAVES-LOCALES

SE ALQUILA UNA NAVE DE 40 POR 12. Estévez Nro 67, informan en la misma.

LA MEJOR ESQUINA DEL REPARto Mendoza, en la Avenda de Santa Catalina esquina a Cortina. Informes: Muralla 545.

CERCA DE LOS MUELLES EN EL centro de la zona comercial, calle de Santa Clara Nro 60, se alquila un amplio y hermoso local, propio para almacén, industria, depósito o cualquier clase de comercio. Tiene más de 300 metros cuadrados de superficie y esté montado sobre columnas. Se da contrato. Precio razonable. Puede verse a todas horas, la llave en los altos, Informa: Larrea, Aguiar 361, teléfono A-2155

SE ALQUILA UN LOCAL PROPIO para carpintería o zapatería, tiene vivienda y mucho patio. Informes: I-3157.

SE ALQUILA EN DIEZ DE OCTUbre 11367, una nave frente al cine y al lado del eléctrico, para cualquier establecimiento

SE ALQUILA UNA NAVE DE 300 metros de capacidad, sin columnas, propia para almacén, industria o fábrica, puede verse a todas horas e informes en la misma. Arbol Seco y Benjumeda.

ALQUILAMOS ALMACEN INQUIsidor 407 construcción sólida y moderna, 800 mts. gran puntal, entresuelos, condiciones favorables. Informan Vinatera Telf U-1794

INQUISIDOR No. 27 o 503
ESQUINA A LUZ
Magnífico local propio para comercio, industria o depósito. Informan en el mismo o en la oficina de Genios y Morro.
Telf. M-6747.

87 HABANA

VIRTUDES 613, BAJOS MODERnos entre Escobar y Gervasio, sala, recibidor, cinco habitaciones, patio, traspatio, puede verse 9 a 12 y 2 a 5. Informes Telf. F-5194

SE ALQUILA EN SITIOS 230, LUgar alto, y fresco una casa con cuatro habitaciones, sala, comedor y servicios.

ALQUILO ARAMBURO Nro 153 ALtos entre Animas y Concordia Balcón sala, comedor, 3 habitaciones, baño cocina, servicios criados $27.00. Informes Leite Vidal M-2222

SE ALQUILAN ALTOS SAN NICOlás 862 casi esquina a Monte. Sala, comedor tres habitaciones, terraza y servicios, siempre hay agua $32.00. Llave en los bajos. Informes Reina 203 sedería.

CERCA NUEVOS MUELLES FLOTA Blanca se alquila casa moderna calle Damas $57 bajos, casi esquina a Merced compuesta de sala, comedor, dos cuartos, baño intercalado y cocina informan Telf M-1439

SE ALQUILAN LOS BAJOS Y EL 1er piso de Virtudes 614, entre Escobar y Gervasio, de fabricación reciente. Cada planta 3 habitaciones, sala, saleta, baño intercalado, moderno, comedor, cuarto y servicio criados y cocina de gas y carbón. Véase de 10 a 12 y de 2 a 4. Informan en Reina 152 esquina Rayo, 2o piso. Teléfono: M-6287

SE ALQUILA UNA CASA EN LA calle de Arroyo, Matadero esquina a Diaria. Sala, 1 cuarto, baño intercalado, cocina, comedor, patio y traspatio, sin estrenar. Informan en Reina No. 315, joyería Topacio.

ALQUILERES

87 HABANA

SE ALQUILA EN MANRIQUE NRO. 154 bajos una casita con cocina de gas Telf A5-2251

MALECON 411, PRIMER PISO, ENtre Campanario y Manrique, balcón corrido al frente, sala, saleta o recibidor, tres dormitorios, baño intercalado, comedor al fondo, cocina de gas, cuarto y servicio para criados, entrada independiente para servicios. Es casa moderna. Unico precio $45.00. Mes en fondo y mes adelantado. Se puede ver a cualquier hora o ya desocupada después del próximo día 14. Más informes I-3558.

ANIMAS 210 ALTOS, POR CRESPO, alquilo dos departamentos de sala, cuarto, cocina, baño. Informan Western Union 605. Teléfono A-8980. Llave en café.

INFANTA 853, ENTRE ESTRELLA y Maloja, alquilo apartamento, sala, comedor, dos cuartos, cocina, baño intercalado. Informan Western Union 605, Telf. A-8980. Llave los bajos.

SE ALQUILA MARQUES GONZAléz 653 esquina Estrella, primer piso moderno, compuesto, sala, comedor, dos grandes habitaciones, baño lujoso intercalado y cocina de gas. Llaves encargado azotea.

ALQUILASE AYESTARAN 629 PRImer piso, sala, saleta, cuatro cuartos, baño intercalado, cocina, cuarto servicio criados, $34.00. Teléfono: I-5651

MODERNISIMOS BAJOS $34.00
Alquilo Salud 157 entre Campanario y Manrique, sala, comedor 3 cuartos, baño intercalado etc. Informa pintor. Dueño F-2760

MODERNOS BAJOS A $20 Y $14
Alquilo a 10 minutos Parque Central sala, comedor, y 3 cuartos y sala y un cuarto, baño, cocina patio etc. Calle Justicia esquina Arango una cuadra Calzada Concha. Informan bodega.

ALQUILO UN 2o PISO MODERNO, con sala, comedor, 2 cuartos, baño intercalado y demás servicios, Rastro 259 llave en la misma.

ALQUILO PRIMER PISO MODERNO sala, comedor, tres cuartos, baño intercalado y de criados. Corrales 689, esquina a Carmen Llaves en los bajos $27.00

HABANA 664 ENTRE SOL Y MUralla, sala recibidor, comedor, cuatro habitaciones, baño, cocina, cuarto servicio criadas. Moderna, clara y fresca.

NUEVA DEL PILAR ESQUINA A Arroyo, cómodas y económicas casitas, sala, saleta, dos habitaciones, etc. Informes mismo edificio Nro. 214, altos.

SAN LAZARO 320 ENTRE SAN NIcolás y Galiano. Agua nunca falta fría y caliente, 2o. piso, sala, comedor, 3 cuartos grandes, baño lujoso, cocina, servicio criados. Informes: F-3131 y M-2863. Llaves en el piso de arriba. Precio único $47.00.

MALECON 403 ENTRE MANRIQUE y Campanario, segundo piso alto, moderno sala, tres hermosas habitaciones con lavabos comedor corrido al fondo baño completo, cuarto servicio criados F-3226

SAN LAZARO 320 ENTRE SAN NICOlás y Galiano. Agua nunca falta, 1er. piso, sala, comedor, 4 cuartos grandes, baño, cocina y servicio criados. Informes F-3131 y M-2863. Precio único $45.00. Llaves en el 3er. piso.

MALECON 315 ENTRE SAN NICOlás y Galiano. Agua nunca falta, fría y caliente; 3er. piso, sala, comedor, 3 cuartos, baño, cocina y servicio criados. Informes F-3131 y M-2863. Precio único $40.00. Llaves en el piso de arriba.

SAN LAZARO 320 ENTRE SAN NIcolás y Galiano. Agua nunca falta, fría y caliente: bajos; sala, comedor, 3 cuartos grandes, baño lujoso, cocina, y servicio criados. Informes F-3131 y M-2863. Precio único $43.00. Llaves en el 3er. piso.

¿QUIERE RECUPERAR SU FONDO DE ALQUILER?
¿Está demandado? Guarda Muebles Habana por $0.50 mensuales M3. guarda sus muebles etc. sin desembolso inmediato. También se trasporta por nuestros camiones. Neptuno 1009 Telf. U-3711.

SAN JOSE 863 ENTRE OQUENDO y Soledad Sala, dos habitaciones baño y cocina $20. Informes Telf U-5858

SAN LAZARO 960 ENTRE ARAMBUro y Hospital, casa moderna de sala, comedor, 2 habitaciones, baño completo y cocina, $30. Informes: teléfono U-5858

OQUENDO 358 ENTRE SAN RAfael y San José apartamentos con luz y agua abundante de sala, habitación, baño y cocina $13 y $14.

AGUILA 611 ENTRE REINA Y DRAgones, altos frescos y ventilados, recientemente reformados agua abundante con motor escalera azotea terminada pintar día 11, precio $45. Informes F-5900

PRECIOS DE SITUACION
AQUI ESTA LO QUE NECESITA
DESDE $12 EN ADELANTE
ESCOJA Y
OFREZCA LO
QUE PUEDA.

MARINA ESQ. 25 DE SALA, comedor, 5|4, 2 baños, cocina, cuarto y servicio de criados.

DEPARTAMENTOS DE UNA, dos y tres piezas con baño, Mercaderes 9 o 19 Sta. Irene 94 o 266. Amistad y San Miguel. Dragones y Amistad, 12 y 23

MARINA 16 C O Nro 155 DEpartamento de sala, comedor 2 habitaciones baño y cocina

GENIOS Y MORRO. EDIFIcio Gómez, Departamentos de tres habitaciones, de sala, comedor, 3 habitaciones, baño y cocina y servicios de criados.

MARINA 2 o 255 ESQ. A 25. Edificio Carreño, departamentos de 1, 2 y 3 habitaciones con sala, comedor, ba

DICIEMBRE 12 DE 1939 · DIARIO DE LA MARINA · EJEMPLAR: 5 CENTAVOS

DESDE WASHINGTON

LECTURAS CUBANAS

Especial para el DIARIO DE LA MARINA

En las últimas semanas, período con muy poco tiempo disponible para mí, he recibido y leído, no obstante, aunque a veces con demasiada rapidez, diversos libros y folletos que me han sido remitidos desde Cuba. Haré una mención de los mismos, muy breve necesariamente por la falta de espacio y el carácter de estas crónicas, no sólo como agradecido acuse de recibo sino como demostración con que aprecio todas estas variadas manifestaciones del pensamiento cubano.

Mencionaré, en primer término, el valioso volumen «Hostos y Cuba», editado por el Municipio de la Habana como parte de la Colección Histórica Cubana y Americana que con tanta competencia, como diligencia y laboriosidad, dirige el historiador oficial de la urbe habanera, Dr. Emilio Roig de Leuchsenring. En más de una ocasión he tenido oportunidad de referirme a la importantísima labor que en el cargo de referencia viene realizando el doctor Roig con el apoyo del Alcalde doctor Beruff Mendieta, y me complazco en declarar que esta nueva publicación en nada desmerece de las anteriores. El ensayo de Lino Dou, «Hostos, ciudadano de América», el estudio biográfico de Hostos por el doctor Roig de Leuchsenring y la recopilación de trabajos del ilustre patricio portorriqueño, son aportes de mucho valor a la historia de América en general y a la de Cuba en particular.

Aparte «Hostos y Cuba», la obrita de Ricardo A. Casado, «Nuestro Tabaco» ha cautivado mi atención por la sencillez y claridad con que está escrita y por la importancia de la industria cubana básica a que se refiere. Casado tiene el hábito de exponer los hechos con la concisión y el vigor descriptivo de un buen repórter, de manera que en pocas páginas nos informa a fondo de los aspectos esenciales del problema. La prolongada crisis de la producción y la industria tabacalera, con toda la carga de pobreza que acarrea para cultivadores y obreros, es uno de los más penosos y difíciles problemas cubanos del momento. Todo lo que contribuya a darlo a conocer en sus verdaderos términos es contribuir a allanar el camino para resolverlo. En ese sentido, Casado presta un buen servicio a la industria y a miles de familias cubanas necesitadas.

«El desempleo en la economía cubana», por Francisco Ducassi Mendieta, es otro estudio de carácter económico-social sobre un problema de enorme alcance, como indica el título transcripto más arriba. Ducassi Mendieta demuestra hallarse ampliamente documentado sobre el asunto, tanto en su aspecto internacional como en el que se refiere a Cuba exclusivamente. Por otra parte, la fuerza con que expresa sus ideas lleva el lector al convencimiento de que Ducassi Mendieta no aborda su tema como un motivo de erudita disertación académica, sino como una cuestión palpitante, causa de sufrimiento para las masas trabajadoras, de graves dificultades para el legislador y el estadista, y de hondas preocupaciones para cuantos estudien los grandes problemas económicos y sociales de nuestro tiempo. Trabajos como el de Ducassi Mendieta revelan una polarización del pensamiento cubano hacia temas nacionales del más alto valor y de la mayor urgencia.

«Capitalismo y Anticapitalismo» es un pequeño folleto de Raúl Maestri que he leído con sostenido interés. Nutrido con copiosas y bien escogidas lecturas, el robusto talento de Maestri ha alcanzado un nivel de plenitud filosófica que le permite ahondar en el estudio de las cuestiones más complejas con juicio propio, discernimiento muy sagaz y profundidad poco corriente entre nosotros. Ha rebasado felizmente, tiempo ha, el período de las entusiásticas convicciones juveniles, y ahora se muestra minucioso en el análisis y parco en afirmaciones absolutas. A veces deja la impresión de que la exposición crítica de su asunto, con cierto dejo de elegante escepticismo, es más una gimnasia intelectual grata para el autor, que el esfuerzo de un pensador por informar, convencer o persuadir. Esta peculiaridad de su estilo actual, si la impresión por mí recibida tiene un fundamento psicológico cierto, no es, quizás, sino una singular manifestación de juventud. A la impulsiva convicción de los años juveniles corresponde la acrisolada convicción, si alguna sobrevive, de la madurez. Entre ambos extremos, cabe una inagotable escala de modalidades intelectuales de transición. Maestri, así puede esperarse, ofrecerá cada día frutos más sazonados de su robusta inteligencia y de su inclinación a la reflexión y al estudio.

Cierro esta crónica con una referencia a un folleto de propaganda política, «Lo que es Movimiento de Conciliación Nacionalista», contentivo de un discurso del Dr. José Capote Díaz, otro de Agustín Acosta y el Reglamento de la Asociación. No dispongo ya de espacio para exponer mi impresión sobre ambos discursos, puesto que a la lectura de las disposiciones reglamentarias no llegué a atreverme. Me parece, eso sí, y lo consigno con gusto, un síntoma muy satisfactorio que la propaganda política alcance niveles que le den valor y prestigio. Capote Díaz y Agustín Acosta ofrecen un buen ejemplo.

De otras lecturas interesantes daré cuenta en la crónica próxima.

DIPLOMATICUS.

Diciembre 7, 1939.

TOMANDO COMO GRITO DE GUERRA LOS PACTOS DE RECIPROCIDAD, QUIEREN LOS REPUBLICANOS DEMOSTRAR QUE AQUELLOS SON RUINOSOS PARA LOS EE.UU.

Sin embargo, la prensa seria reconoce que de todas las medidas tomadas, es la de esos pactos la más favorable

Para demostrarlo dice que el comercio de exportación con los países con los que se han firmado convenios ha aumentado en un 68 por ciento, y sólo un 38 con las demás naciones

NEW YORK, diciembre 11. (Exclusivo. De nuestra redacción en New York).—Los republicanos han elegido los pactos de reciprocidad realizados por el secretario de Estado, mister Cordell Hull, como su grito de campaña. Una propaganda bien organizada y una legión de cabilderos están en camino tratando de probar al público y al Congreso que los pactos de reciprocidad del señor Hull son ruinosos para la economía nacional.

Afortunadamente la prensa republicana más seria no se ha prestado para apoyar dicha campaña. La prensa reconoce que de todas las innovaciones del rooseveltismo, son los pactos de reciprocidad los más favorables a la nación.

Fué la primera vez que se abordó el asunto de las relaciones comerciales con otras naciones bajo una fórmula científica, y los resultados son visibles. El comercio de exportación con los países con quienes se han firmado tratados de reciprocidad ha aumentado en un 68 por ciento, mientras que con los otros países sólo ha aumentado un 38 por ciento. Las importaciones han aumentado aproximadamente 29 por ciento con unos y otros países.

En otras palabras, las importaciones de mercancías extranjeras sólo han tenido aumento normal, mientras que las ventas de mercancías a los países con pactos de reciprocidad han subido prodigiosamente.

Pero a pesar de las ventajas aparentes, los republicanos han cometido el error de atacar a esa política, la más invulnerable del rooseveltismo.

El sistema es de sentido común. Estados Unidos rebaja los derechos arancelarios de mercancías de los países que compran a este país artículos manufacturados. Al mismo tiempo se protege la agricultura nacional mediante ciertos pasos que resultan en favor del país con quien se trata. Por ejemplo, los tomates cubanos están exentos de derecho durante un par de meses del año—los meses en que no se producen tomates en Norteamérica.

La idea del pacto de reciprocidad es que si un país aumenta sus compras de mercancías en Estados Unidos, puede gozar de una rebaja en los derechos sobre mercancías producidas en dicho país.

Junto con los republicanos hay muchos dirigentes demócratas que también se oponen a los pactos de reciprocidad, alegando que perjudican a los intereses de su estado. Burton K. Wheeler, por ejemplo, se ha unido al senador Pittman para denunciar el pacto con Chile, alegando que es perjudicial a los cobreros de los estados que ellos representan.

Los jefes republicanos denuncian los pactos porque son rooseveltistas. Prefieren el viejo sistema de tarifas protectoras, según la ley Grundy.

El argumento que emplean contra los pactos de reciprocidad es el siguiente: En los países extranjeros, los trabajadores no cobran sueldos iguales a los que se pagan en Estados Unidos. Para proteger al agricultor y al obrero norteamericanos, es preciso multar a la mercancía extranjera, de modo que no pueda competir con la del país.

El argumento apela al obrerismo organizado y a las clases agricultoras. Pero no es del agrado ni del comerciante ni del industrial. Los altos aranceles erigieron una barrera comercial a Estados Unidos y los países de Suramérica sufrieron los efectos y elevaron protestas, primero con palabras y, más tarde, con hechos. Se dispusieron a comprar en otras partes y el comercio exportador norteamericano llegó a bajar alarmantemente. Muchos atribuyen las causas de la depresión pasada a las barreras arancelarias.

Es evidente que la campaña contra el señor Roosevelt se ha de basar en una guerra a los pactos recíprocos. El senador Wheeler, aunque demócrata, dirige las fuerzas que lucharán en el Congreso por modificar dichos pactos de modo que en lugar de ser hechos por el secretario de Estado, sean confeccionados bajo la dirección del Senado.

El senador Vandenberg, posibilidad presidencial republicana, alega que ha de combatir los pactos, porque son un principio «antiamericano».

Hasta hoy solamente la prensa ultrareaccionaria, como el «Chicago Tribune», y la prensa irresponsable, como la de William Randolph Hearst, se oponen a los pactos. El resto, tanto republicanos como demócratas, elogia los pactos y cita argumentos en su favor.

LOS ADMIRADORES DE DEWEY EN NUEVA YORK PIENSAN QUE NO ES EL JOVEN FISCAL QUIEN LOS LIBRARA DE ROOSEVELT

Aun los más adictos de todos sus partidarios, parecen desencantados con los primeros discursos de Dewey

Por ahora, Dewey habló en términos generales, sin dar a entender que posea un programa definido con el cual se pueda sustituir al rooseveltismo. Muchas palabras vacías

(De nuestra redacción en N. York)

NUEVA YORK, diciembre 11. (Exclusivo).—Thomas E. Dewey, el David que venció al Goliat del crimen en Nueva York, salió en su gira política con la bendición de los neoyorquinos. La popularidad del joven jurisconsulto y su magnetismo personal los han encantado. Nadie aquí creía, ni cree, que el joven Dewey tenga posibilidades de llegar a ganarse la designación del Partido Republicano, mucho menos llegar a ser presidente; pero todos admiran su entusiasmo juvenil y le desean buena suerte.

Mucho se había hablado de Dewey como candidato a figura nacional. En la política neoyorquina, fué elegido Fiscal en una ciudad demócrata donde la política hedía. A la edad de 32 años, frescos aún sus lauros colegiales, Dewey fué nombrado ayudante de fiscal federal por el veterano Medalie. Su primer caso grande fué representando al Ministerio Público contra «Lucky» Luciano, especie de magnate de la baja industria de los lupanares.

La investigación era ardua. La industria representaba unos veinte millones de dólares al año, con centenares de agentes, corredores, vigilantes y matronas. Nadie se atrevía a declarar; todo era un misterio; las pistas llegaban hasta una especie de «cul de sac» de donde no había salida.

Tom Dewey, joven, simpático, buen conversador y pertinaz investigador llegó a sonsacar a unas cuantas muchachas de las que trabajaban en la industria de Luciano y con promesas, caramelos, viajes al cine y medias de seda a cuenta del Gobierno supo entrenarlas de modo que frente al Jurado Federal recitaron su lección como actrices veteranas. Luciano fué condenado y Dewey supo aprovechar la publicidad resultante. Trató de hacer creer —y muchos lo creyeron— que había acabado con la industria de los lupanares en New York.

Nada importaba que continuaran ejerciendo la profesión en la vasta urbe miles de pequeños Lucianos; que docenas de hoteles del barrio cercano a la Vía Láctea neoyorquina continuasen sirviendo a los millares de incautos ansiosos de comprar caricias y guardar recuerdos perdurables y dolorosos. Dewey ganó suficiente publicidad para ser aclamado candidato al puesto que ocupaba el venal e indolente John Dodge, siervo del Tammany y amigo íntimo de Jimmy Hines.

En su campaña política, Tom Dewey empleó el mismo tono y la misma retórica usada delante de los Jurados. Su caso era el «Pueblo» contra el «Tammany». Insinuando, gesticulando, prometiendo revelaciones, convenció a los votantes de la ciudad de que como Fiscal libraría a la ciudad del hampa y citó su record en el caso de Luciano.

Nueva York no se parece a otras ciudades americanas. Su población la forman personas llegadas de los pueblos del interior y de los países de Europa y del resto del mundo. No reina aquí el gesto cívico que obliga al ser humano a encubrir sus defectos. En algunas ciudades americanas el candidato que prometiese al pueblo privarle del placer de saber que su amigo el cacique político era un ladrón, sería derrotado irremisiblemente. Al otro lado del Hudson está Frank Hague, el zar de Jersey. Los reformistas son corridos del pueblo. Frank Hague es amado por los vecinos de Jersey, porque lo conocen y saben que representa lo peor entre ellos.

El tener a un Hague como Alcalde y jefe político halaga a la vanidad humana. Hasta el criminal más imbécil de la ciudad puede jactarse de que es un ben hombre... comparado con Hague.

Pero en Nueva York no tenemos ese civismo. Aquí nos avergonzamos de nuestros hombres malos y tratamos de buscar excusas para ellos. «No son de aquí», decimos. Nos cansamos de soportar a una pandilla de bandidos y cuando Dewey nos prometió librarnos del resto, lo elegimos encantados.

Tom cumplió su palabra. Nos dió el espectáculo de Richard Whitney, el millonario ex residente de la Bolsa que mandó a la penitenciaría de Sing Sing; nos entretuvo varios meses con el jugoso pleito de Jimmy Hines y recientemente con el de Fritz Kuhn.

Claro está, un hombre que puede divertir a todo Nueva York, puede aspirar a la Gobernación del Estado. Pero como lo necesitamos aquí, nos contentamos con decir: «Dewey es un buen fiscal y hay que conservarlo aquí. Votemos contra él para Gobernador. Y así lo derrotamos, o lo derrotaron, porque fuimos muchos los del oficio que votamos por él. Porque Dewey, lo mismo que Franklin Roosevelt es el hombre que los periodistas desean. La figura pública que siempre tiene una sonrisa en los labios y palabras sensacionales detrás de ellos, es todo lo que un reportero requiere.

Cuando Tom Dewey quiso entrar en la campaña presidencial, muchos movieron la cabeza y dijeron: «Es demasiado joven; es demasiado inexperto». El joven, sin embargo, tenía en la cabeza el grillo de la política y no había quien lo detuviera. Se rodeó de las fuerzas vivas del Condado de Nassau, los hombres que manejan la Banca, la Bolsa y el sport aristocrático de Long Island y se llevó a Russell Sprague, multimillonario que le quita anualmente 15,000 dólares al pueblo vecino, con la excusa de una prebenda, que nadie ha acertado ni a definir ni a comprender porque es necesaria en la estructura oficial.

Y se desprendió de nuestro puerto la argonauta. Russell Sprague, multimillonario, sin dejar de cobrar sus 15,000 dólares anuales, dejó su oficina en el Condado de Nassau, sin que sus servicios fuesen echados de menos y Tom Dewey, Fiscal de Manhattan, dejó su oficina, sin dejar de cobrar los 20,000 dólares que le paga el pueblo y sin preocuparse mucho ni poco en la dirección de la cruzada contra el crimen.

Iban hacia la tierra de promisión. Sus discursos deberían hacer ver a la nación que el joven fiscal de Nueva York tenía calibre presidencial.

Desgraciadamente los comentarios de la prensa no han sido favorables. El Herald Tribune, órgano del Partido Republicano, trató de encontrar alguna promesa en la peroración del joven y no hallándola, se conformó con decir. «Dewey es muy joven; pero hay otros más viejos que tienen peor cabeza».

Los órganos que no están obligados a aplaudir a los candidatos republicanos no fueron tan generosos. El World Telegram, anti-rooseveltista independiente, declaró que el primer discurso de Dewey había sido un desencanto.

Era natural que se hiciera este comentario, porque Tom Dewey habló en términos generales. No dió a entender que posee un programa definido que pudiera sustituir al rooseveltismo. Dijo que el Gobierno derrochaba los fondos públicos; pero no explicó cómo se propone él remediar el mal. Prefirió entonar el himno patriótico de «Somos magnánimos; la flor predilecta de Dios en la tierra y Roosevelt nos ha quitado el aroma».

Nadie lo acusó de demagogia. Algunos, sin embargo, sentimos un hondo pesar al oír su voz vibrante. Oímos muchas palabras y nada nos dijo. Pensamos con tristeza que la desgracia de las democracias es que la popularidad suele encubrir la deficiencia de talento administrativo. Que un buen retórico puede conseguir votos y llegar al poder, sin que lo respalde un gramo de sentido común o talento administrativo genuino.

Raymond Clapper, uno de los observadores políticos de mayor seriedad, dice que tal vez Dewey, según vaya adelantando la campaña irá comprendiendo algo de los problemas del país y de los internacionales. «El discurso de Dewey —dijo Clapper— era excelente para alentar a un grupo de Boy Scouts... Manifestó que estaba contra el pecado... El optimismo de que habló nos fué servido hasta las heces por Harding, Coolidge, y Hoover y como resultado tuvimos la hecatombe de 1929 y el caos de 1932».

Los admiradores de Tom Dewey en Nueva York, pensaron tristemente. «No. No es el joven fiscal quien nos podrá librar de la sonrisa eterna de Roosevelt».

La nota de Alemania no lesiona la dignidad de la nación del Uruguay

MONTEVIDEO, diciembre 11 (AP.)—La Cámara de los Diputados aprobó una resolución pidiendo al Ministro de Estado Alberto Guani que explique la nota protesta del Ministro alemán, en que se dice que se hace "una excesiva propaganda antinazi en las calles".

Guani dijo al corresponsal de la Associated Press que, en su opinión, la nota no lesiona la dignidad uruguaya, como informó la Bristish Broadcasting Corporation.

Los periódicos dijeron que la nota alemana manifestaba que si la propaganda antinazi continúa "llegará fatalmente el día en que el Gobierno uruguayo se verá privado de la necesaria libertad de acción" y Guani explicó que eso en manera alguna constituye una amenaza a la soberanía uruguaya.

EN EL ESCENARIO DE LA GUERRA

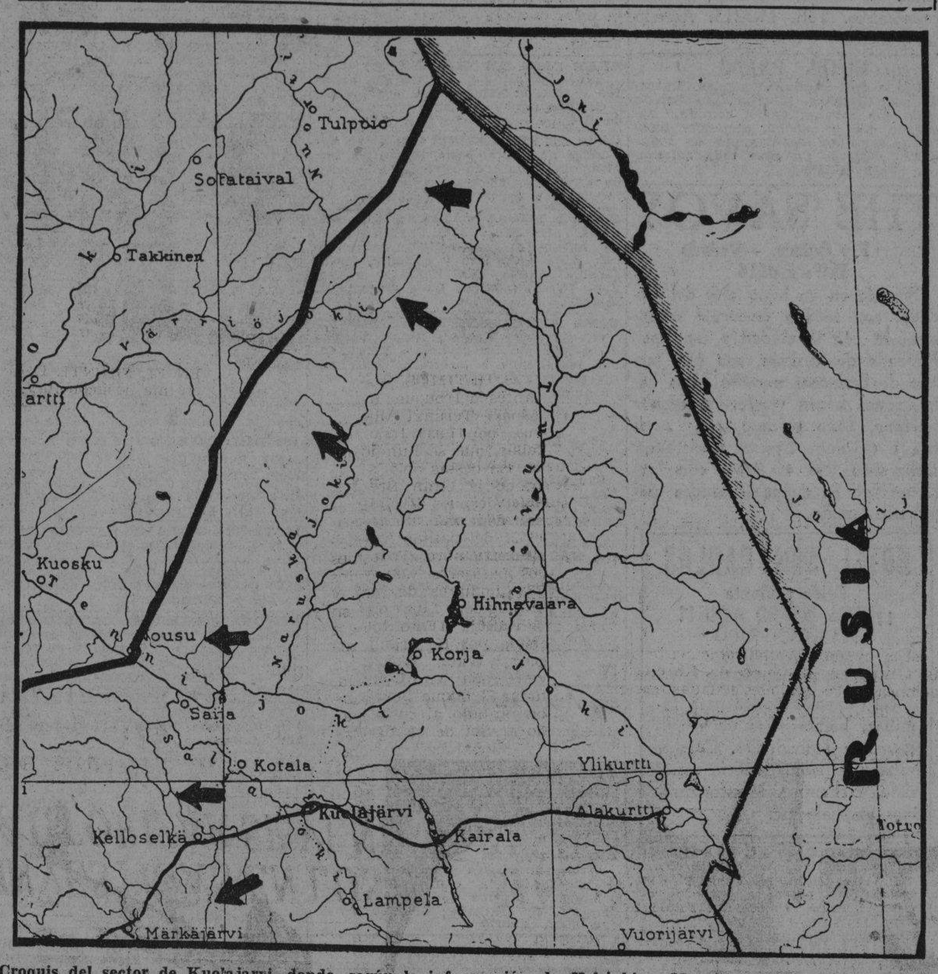

Croquis del sector de Kuolajarvi, donde, según la información de Helsinki y Moscú, se han desarrollado los combates de hoy, que terminaron con el repliegue de las tropas finlandesas a la linea de Saija a Kellosalka situada sobre la carretera que conduce a Rovaniemi, y cuyo primer pueblo en la ruta (visible en el croquis) lleva el nombre de Markajarvi. La carretera mencionada, que nace en la aldea de Alakurtti, sigue a Kairala, alcanza después a Kuolajarvi (abandonado hoy por los finlandeses) y continúa en la dirección indicada, para enlazar en la población de Rovaniemi con el ferrocarril que conduce al puerto de Kemi, en la zona Norte del Golfo de Botnia. La acometida soviética por esta zona (que hasta la fecha lleva recorridos los 10 kilómetros que median entre la línea de la frontera con Rusia y la flecha situada al Oeste de Kotala), persigue el fin de dividir el territorio de Finlandia en dos, si antes no lo impiden suecos y noruegos, cuyas naciones están expuestas a tener frontera común con la Rusia soviética.

INVESTIGAN EN LOS E. U. SI EL GOBIERNO PUEDE AUTORIZAR SE VENDAN PESQUEROS A FRANCIA

Se sugiere la creación de puestos de agregados laboristas u obreros a las legaciones y embajadas de E. U.

El Secretario del Congreso para la organización industrial, dice que tales funcionarios diplomáticos consagrarían sus actividades a crear nuevos mercados para los Estados Unidos

WASHINGTON, diciembre 11. AP—El Secretario del Tesoro, Morgenthau, manifestó hoy que ha consultado al Director de Justicia Frank Murphy, si el Gobierno puede autorizar la transferencia de cinco pesqueros americanos a Francia para que ese país los use como dragaminas.

Morgenthau agregó que la consulta había sido motivada por las dudas que surgieron en el servicio de guardacostas, después que tres barcos comprados por los franceses habían zarpado.

Al parecer nada puede hacerse con esos tres buques, pero hasta ahora se ha decidido interrumpir la venta de otros cinco.

La cuestión legal planteada por los guardacostas es si Alemania puede reclamar daños a los Estados Unidos en el caso de que Francia utilice esos barcos para causar daños a la propiedad alemana.

Se sugiere la creación de agregados laboristas u obreros a las legaciones y embajadas

FILADELFIA, diciembre 11. (AP). James B. Carey, Secretario del Congreso para la organización industrial, sugirió hoy que se nombres «agregados obreros» al personal diplomático de los Estados Unidos en el extranjero «como medio de lograr nuevos mercados y no de explotar los existentes».

Sosteniendo que los Estados Unidos jamás podrán mantener un comercio remunerador con los países extranjeros a menos de que los obreros sean pagados de manera adecuada, dijo Carey en la Academia Americana de Ciencia Política y Social:

«En la diplomacia tradicional se conocen los agregados militares y navales. En los últimos años se han visto los asesores económicos, industriales y mercantiles. Es hora ya de que formen parte integral de la maquinaria diplomática los que se pueden llamar agregados laboristas u obreros.

Hablando sobre la cuestión de las relaciones de los Estados Unidos con Suramérica, dijo Carey que «los problemas comprendidos en las relaciones de los Estados Unidos con los latinoamericanos quedarán sin resolver para siempre si tratamos de separar las relaciones comerciales de las culturales y humanas entre nuestro pueblo y los pueblos latinoamericanos».

Con averías en Balboa el vapor «Wichita»

PANAMA, diciembre 11. (AP).—El vapor «Wichita», de 6,174 toneladas, se encuentra detenido en Balboa para que el casco sea examinado con motivo de haber chocado con la margen Oeste del Canal.

El barco, que lleva 5,000 toneladas de carga general para Australia, sufrió el accidente ayer domingo.

BUSCAN ESPIAS LAS AUTORIDADES INGLESAS

LONDRES, diciembre 11. (AP).—Las autoridades policiacas y militares intensificaron sus actividades para la busca y captura de espías cuando se supo que un sospechoso se había fugado de un campamento de concentración.

COLISION DE UN BUQUE FRANCES Y OTRO HOLANDES JUNTO A LA COSTA INGLESA

LONDRES, diciembre 11 (Havas).—El vapor francés "Dawson", de 3.742 toneladas, y el "Star", holandés, de la matrícula de Rotterdam, y de 3.616 toneladas, tuvieron hoy una colisión frente a la costa Sudeste de Inglaterra. La violencia del choque causó averías en el puente del Dawson, y dejó destrozados los botes que estaban a estribor del buque. A su vez el timón del buque holandés quedó inutilizado(

Una embarcación de salvamento permaneció largo rato cerca de los dos vapores, regresando a puerto cuando se comprobó que los dos barcos estaban en seguridad, debidamente fondeados. El "Dawson" tiene a bordo un cargamento de granos.

Dieciocho muertos y veinte heridos ayer, en Alemania

Este grave accidente es el sexto de una serie que ha comenzado recientemente

BERLIN, diciembre 11. (AP).—Dieciocho personas resultaron muertas ayer cuando un tren de pasajeros chocó con un ómnibus cerca de Linz. Otras veinte persona srecibieron heridas.

Este accidente es el sexto de una serie que comenzó recientemente.

Ciento seis personas han perdido la vida y 117 recibieron heridas en seis accidentes.

Once personas murieron y cinco salieron heridas el 26 de noviembre, cuando un tren de carga y uno de pasajeros chocaron cerca de Niederwoell-Stadt.

Cuarenta y tres muertos y 60 heridos hubo cuando dos trenes de pasajeros chocaron el 12 de noviembre, entre Langlieben y Rosengrund.

Nueve pasajeros murieron y 20 recibieron heridas el 19 de noviembre, en el choque de un expreso de Berlín-Kiel, con un tren local, cerca de Spandau.

Cinco muertos y 12 heridos hubo en un deslizamiento de rocas que descarriló un tren de nueve carros el 6 de noviembre cerca de Reichemberg.

Veinte pasajeros muertos y un herido fueron el saldo de un choque el 8 de octubre.

Ayer se celebró en el Vaticano el anunciado Consistorio en el que se hicieron nombramientos importantes

Se hizo la designación del Camarlengo—jefe interino de la Iglesia entre la muerte de un Papa y la elección del sucesor—la de varios Obispos y además dos canonizaciones

CIUDAD VATICANA, dic. 11. (AP). El Papa Pío XII ha creado un nuevo cardenal camarlengo de la Santa Iglesia Romana, y trece obispos titulares, y obtuvo la aprobación de los príncipes de la Iglesia para las dos proyectadas canonizaciones en su primer consistorio celebrado hoy.

En esta reunión no se ha señalado sucesor al difunto cardenal George Mundelein, como arzobispo de Chicago.

El cardenal Lauri ha sido nombrado camarlengo de la Santa Iglesia cuyos deberes son actuar como jefe administrativo de la Iglesia en el período comprendido entre la muerte de un pontífice y la elección de su sucesor.

El cardenal Rossi fué designado camarlengo del Sacro Colegio de Cardenales.

Veinticuatro príncipes de la iglesia se reunieron hoy para conocer los nombramientos y aprobar la canonización de dos santas, la Bendita María de Santa Eufrasia Pelletier, quien fundó la Orden de las Hermanas del Buen Pastor, y la beata Gemma Galgani, conocida por «la Virgen de Lucca».

CIUDAD VATICANA, dic. 11. (Havas).—El Papa Pío XII celebró hoy el primer consistorio de su pontificado. Veintidós cardenales que normalmente residen en Roma, además del cardenal Hlong, arzobispo de Poznan y primado de Polonia, y del cardenal Francisco Vidal y Barraquer, arzobispo de Tarragona, que viven accidentalmente en la Ciudad Vaticana, participaron en la ceremonia, que se celebró con la solemnidad tradicional de los actos del Sacro Colegio.

Su Santidad partió de su departamento privado en dirección a la sala del Consistorio, seguido de los miembros eclesiásticos y laicos de su antecámara. El Pontífice vestía sotana blanca y llevaba la «falda», especie de manto de larga cola. El cortejo del Papa era precedido, como habitualmente, por la escolta de guardias nobles. Ya en la sala y después de ocupar el trono, Pío XII pronunció la fórmula sacramental de **Ad Sumus.** Seguidamente el maestro de ceremonias ordenó el **extra omnies,** abandonando la sede del Sacro Colegio todas las personas presentes, a excepción de los veinticuatro cardenales. De acuerdo con los cánones, el acceso a la sala quedó prohibido, bajo pena de excomunión, a todos los extraños, mientras durase el consistorio.

Según la nota oficial de la secretaría pontificia, se hizo el nombramiento del nuevo camarlengo (jefe interino de la Iglesia entre la muerte de un Papa y la elección del sucesor), que recayó en el cardenal Lauri; se anunció una lista de obispos y arzobispos; se canonizó a las bienaventuradas Eufrasia Pelletier y a Gemma Galgani, y se adjudicaron las sedes episcopales de Palestina y Sabina, a los cardenales Salotti y Sigillo.

Terminado el consistorio, el Papa se trasladó a otra sala, en la cual recibió al nuevo camarlengo, al vicecamarlengo y a los miembros de la Cámara Apostólica, que prestaron el juramento ritual e hicieron Profesión de fe. Seguido del grupo de dignatarios que le acompañó antes, Pío XII regresó entonces a su departamento.

Noticias divulgadas anoche informan que el nuevo Gabinete sueco quedará constituído totalmente hoy, martes

Dicen de Bergen, Noruega, que el vapor americano «City of Flint» está a punto de abandonar el puerto en que se halla, saliendo para los Estados Unidos con refugiados finlandeses

BERGEN, Noruega, dic. 11. (AP).—El mercante norteamericano «City of Flint», en manos de la tripulación americana, está a punto de abandonar el puerto noruego de Haugesund, con dirección a los Estados Unidos, llevando a bordo a refugiados finlandeses.

Los círculos navieros esperan que el «City of Flint» llegue a Bergen el sábado y vuelva a salir el lunes para un puerto del norte de Noruega que no se ha mencionado.

Los navieros agregan que el barco va al norte a recoger lastre, pero se asegura en los centros informados que el verdadero propósito es tomar refugiados a bordo, de los cuales hay centenares en Noruega.

El cargamento del barco, que los alemanes capturaron el 9 de octubre, más tarde en Haugesund fué entregado a su tripulación americana.

Hundido un barco griego

OSLO, Noruega, dic. 11. (AP).—El capitán de un vapor noruego de cabotaje informó esta noche el hundimiento del barco griego «Garansalia», de 8,000 toneladas, causado por un submarino en el norte de Trondhjem, frente a las costas noruegas.

El informe del capitán noruego a las autoridades no dió la nacionalidad del submarino que lanzó dos torpedos, el primero de los cuales mató a cuatro obreros en el cuarto de máquinas.

El segundo torpedo hundió el barco, después que el resto de la tripulación escapó en botes salvavidas y fué recogida por el barco noruego que dió cuenta del hundimiento.

Hoy quedará constituido el nuevo Gabinete de Suecia

AMSTERDAM, Holanda, dic. 11. El nuevo Gabinete sueco quedará constituído mañana, martes. Según los últimos informes llegados esta noche a Amsterdam, para la prensa local, es probable que Albin Hansson continúe como primer ministro; el barón Hamilton, actualmente embajador en Dinamarca, sea designado ministro de Estado, y M. Ekjold, ministro de Defensa Nacional.

Candidatos a la Cancillería

ESTOCOLMO, dic. 11. (Havas).—Esta noche continúan las negociaciones entre los jefes de los diferentes partidos políticos, para constituir un nuevo gabinete de coalición. Aunque no hay nada seguro, se menciona para la Cancillería a M. Unden, rector de la Universidad de Upsala, y M. Fickert, ministro de Suecia en Berlín, aunque en círculos muy autorizados se afirma que el actual ministro de Estado, doctor Richard Sandler, tiene muchas probabilidades de continuar en el cargo.

OSLO, Diciembre 11. (Havas).—El vapor griego «Garofalia» de 8,000 toneladas, fué torpedeado por un submarino, cuya nacionalidad no ha podido determinarse.

El barco se hundió rápidamente.

SOLDADOS QUE PELEAN EN EUROPA

FINLANDIA NO CREE EN LA ESTATICA DEL FRENTE OCCIDENTAL Y SE BATE EN LA ANTESALA DEL PODEROSO SOVIET

¿Podrán los finlandeses derrotar otra vez a los rusos como lo hicieron en la campaña de liberación de 1918? Los antecedentes indican que el soldado ruso no posee las cualidades necesarias para enfrentarse a ningún ejército de Europa. No ha sido la carnicería de los lagos Masurianos en que perdieron más de 100,000 hombres ante el ataque violento de Hindenburg y Ludendorff la única ocasión en que estas tropas han huído en los últimos 40 años. Los japoneses las batieron decisivamente en mar y tierra; los polacos de Pilsduski, numéricamente inferiores, las aniquilaron a las puertas de Varsovia; los rumanos las detuvieron en las montañas cuando intentaron cruzar su territorio creyendo que encontrarían el camino expedito hasta Bucarest.

El Alto Comando de Finlandia

El máximo militar finlandés, Mariscal Mannerheim, conoce bien las debilidades de este soldado, porque sirvió como oficial en el servicio del Zar durante muchos años y dirigió el famoso ataque de caballería de las tropas moscovitas sobre Mukden en la guerra ruso-japonesa. En el 1918 Mannerheim organizó solo la campaña para expulsar a los rojos de su patria y les dió la batalla decisiva en Tampere, enfrentándose a 40,000 soldados y 8,000 marinos.

Antes de la batalla las autoridades del Gran Ducado habían abandonado toda esperanza de poder vencer a la Guardia Roja de Finlandia y al ejército bolchevique en Helsinki. Pero el Mariscal utilizó contra ellos la superguerrilla de sorpresas inesperadas que utilizan hoy. Confía en que si sus hombres han logrado aprisionar a miles de rusos en las trampas de tontos ocultadas en la nieve, el nivel mental del enemigo no ha mejorado mucho desde que él lo derrotó en Viipuri.

Esta vez no pelea Mannerheim solo, como en 1918. Tiene un Consejo de Guerra del que forman parte el Comandante en Jefe del Ejército, General Hugo Osterman, de 47 años, que en la pasada Guerra Mundial peleó en la Legión Finlandesa del Ejército alemán; el Ministro de la Guerra, Niukkanen; el Mayor General Walden, y los Tenientes Generales Malenberg y Desch. La defensa aérea del país está a cargo del General Aarne Sihvo, director de la fábrica de rifles del Gobierno y uno de los veteranos de la campaña antibolchevique del 18.

Un Ejército de ciudadanos educados

Es increíble que un contingente tan limitado de soldados posea la habilidad que el perito militar Lydell Hart le atribuye a los finlandeses. Todos los habitantes de Finlandia saben leer y escribir y todos saben disparar armas de fuego. Cuando un oficial de Mannerheim da una orden sabe que será cumplida sin equivocaciones ni demoras. Este Ejército de ciudadanos, como el de Suiza, pelea por amor a la patria y por instinto deportivo. El cuerpo de milicianos se llama la Guardia Cívica. El Sargento Mayor Gustavo Limblad es propietario de una fábrica de maderas; el Sargento Risto Hultman es un camionero; el Sargento Kohnen, carpintero.

Se ha calculado que hay 300,000 soldados disponibles en Finlandia, pero Lydell Hart sólo le concede 125,000. Con cincuenta mil nada más el Mariscal cayó sobre los rusos hace 20 años y les aniquiló 73,000 en una de las campañas militares más rápidas y violentas de la guerra moderna. Cuando las tropas alemanas del Mariscal von der Goltz llegaron a ayudarle, ya Mannerheim tenía dominados por el miedo a sus adversarios.

«La estrategia del Báltico—dice el Mayor George Fielding Eliot—depende de las regiones de los golfos de Finlandia y Bothnia, congelados durante el invierno». Si los rusos no pueden conquistar el istmo y limpiar la Carelia de la resistencia finlandesa antes de fines de diciembre, según opinión de otros observadores, es difícil que consoliden su avance en el resto de la nación. Solamente podrían avasallarla por el terrorismo de los bombardeos aéreos sobre las ciudades indefensas y por el bloqueo que Rusia anuncia ya como una medida eficaz para detener toda posible ayuda del exterior.

Desde las cuatro islas ocupadas por Moscú en el Golfo de Finlandia y desde las bases navales y aeródromos preparados en los demás Estados del Báltico, Rusia está en condiciones de destruir no sólo a las ciudades finlandesas sino a las suecas. Con los 200 aviones que tenía Finlandia al estallar las hostilidades y algunos cientos más que le llegaron de Italia y tal vez de otros países, no va a ser cosa fácil detener a los 8,000 aviones del Kremlin.

Pero el Mariscal Mannerheim continúa la resistencia sin pensar en los peligros que le amenazan. Mientras más sangrienta sea la defensa de su pequeño país, más impresionante será para las naciones escandinavas que temen ser las próximas víctimas. Y en ese terror de Suecia, Noruega y Dinamarca esperan los finlandeses encontrar alguna ayuda para posponer el desastre final. Si los suecos intervienen o son arrastrados a la contienda, será mucho más difícil para Moscú completar su programa de conquista.

LLEGO A MOSCU EL NUEVO MINISTRO DE ESLOVAQUIA

MOSCU, diciembre 11 (Havas).—Hoy llegó a esta capital, según informes oficiales soviéticos, Frank Tiso, Ministro de Eslovakia, en Rusia, y hermano de monseñor Joseph Tiso, Jefe del Estado eslovaco. La designación había sido anunciada hace tiempo, pero hasta ahora no fué confirmada por Moscú. Frank Tiso fué recibido en la estación por M. Barkoff, Jefe del Protocolo soviético.

M.E.C.D. 2016

SUPLEMENTO DIARIO EN ROTOGRABADO

DIARIO DE LA MARINA

LA HABANA, Martes, 12 de Diciembre de 1939

ACTUALIDAD NACIONAL E INTERNACIONAL

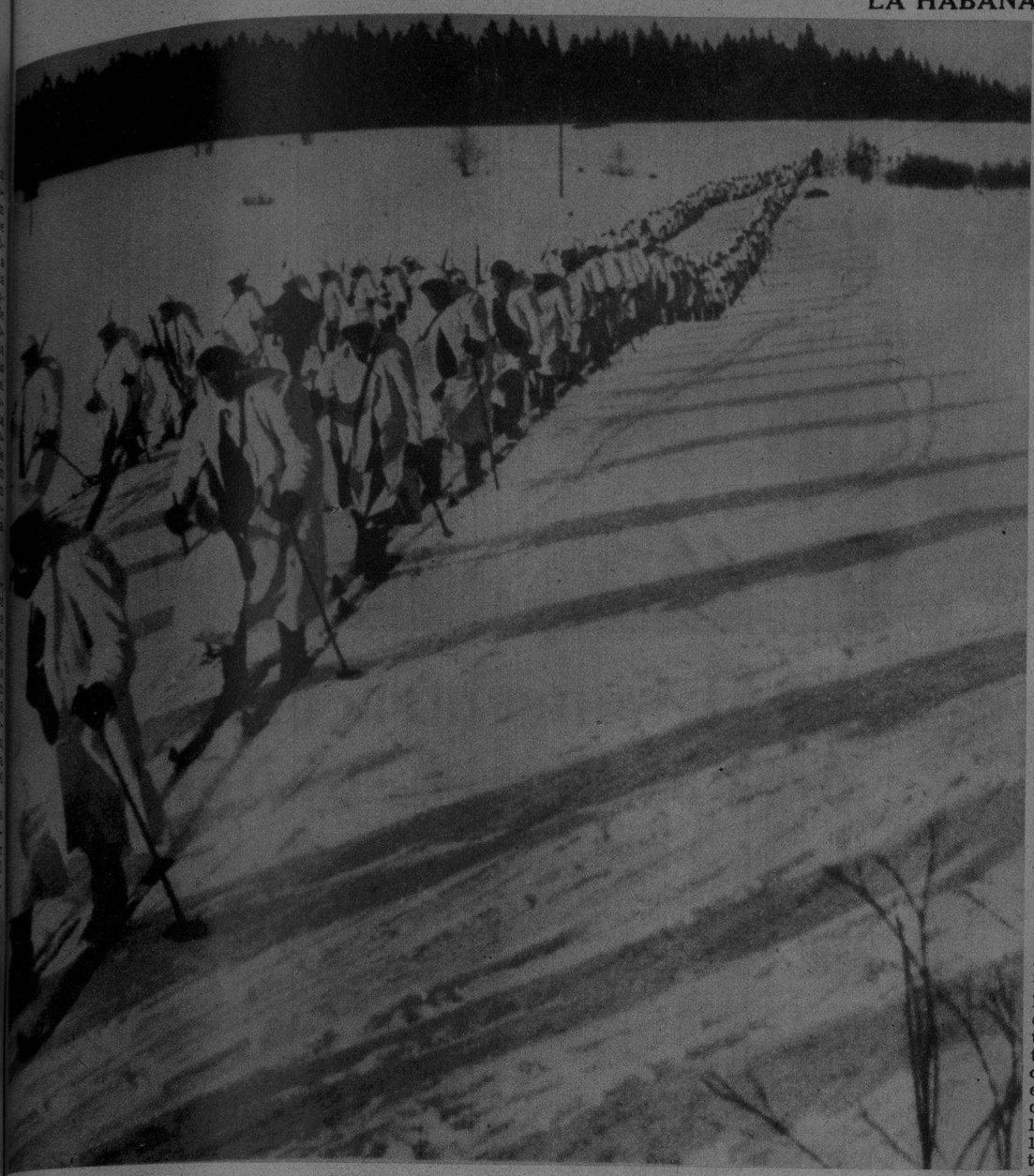

LA FAMOSA infantería «eskiadora» de Finlandia.—Las nevadas están ayudando admirablemente a las tropas finesas especializadas en la nieve. Esta patrulla—como otras tantas en el Itsmo de Karelia—ha causado numerosas bajas a las fuerzas soviéticas, durante las operaciones de las regiones heladas, escenario de la lucha que se sostiene en aquellas latitudes.—(Foto Wide)

EN EL FRENTE DEL OESTE.—Las tropas británicas de Francia, penetran en una posición fortificada que les ha sido asignada. (Foto Wide, censurada)

LOS ULTIMOS instantes del buque japonés «Terunki Maru», de 11.930 toneladas, que se hundió en las costas del Este de la Gran Bretaña después de chocar con una mina—el 21 del pasado mes de noviembre. Todos los pasajeros (28) y 178 hombres de su tripulación fueron salvados. (Foto tomada por K. Asami, para Wide World, censurada en Londres. El buque llevaba pintado al costado el Sol de su nacionalidad).

PRIMERA foto llegada a Cuba, del bombardeo de Helsinki por los rusos.—Un herido es trasladado desde el lugar bombardeado, al puesto de socorro. Este bombardeo ocurrió al iniciarse las hostilidades. (Radiofoto Wide World remitida desde Helsinki a Estocolmo; después, de Estocolmo a Amsterdam (Holanda), de aquí a Londres y New York, y por último, remitida por avión a la Habana)

EL DR. HARRI Holma, Ministro finlandés en Francia, que asistió en Ginebra, en nombre de su país, a las sesiones preparatorias durante las cuales se ha presentado el caso de la agresión rusa a su patria. Como se sabe, en esas sesiones (celebradas el pasado sábado y ayer), se ha condenado unánimemente tal agresión, adoptándose enérgicas medidas contra los soviets. (Foto Wide)

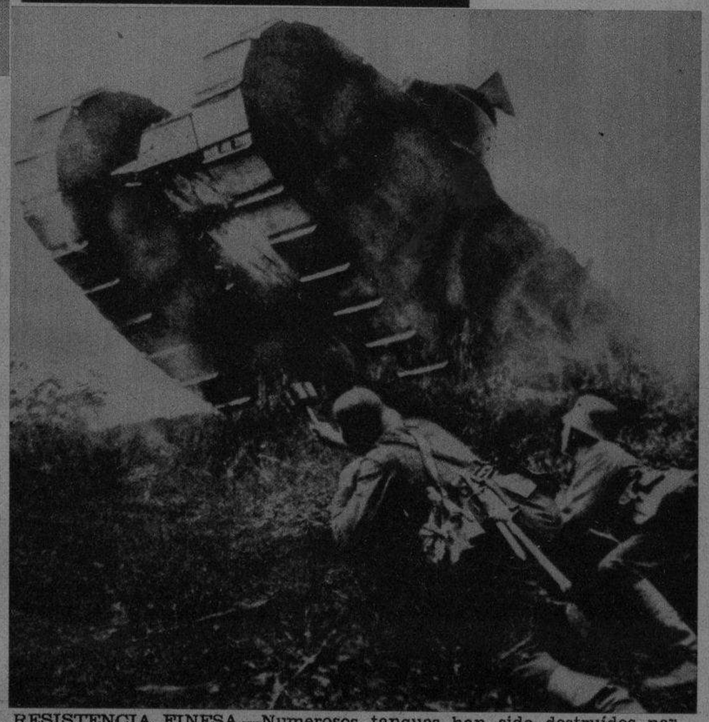

RESISTENCIA FINESA.—Numerosos tanques han sido destruídos por los soldados finlandeses en los distintos sectores de las operaciones de guerra. Esta foto nos enseña la técnica de los anti-tanquistas fineses. (Foto Wide, tomada durante unas maniobras del ejército finlandés)

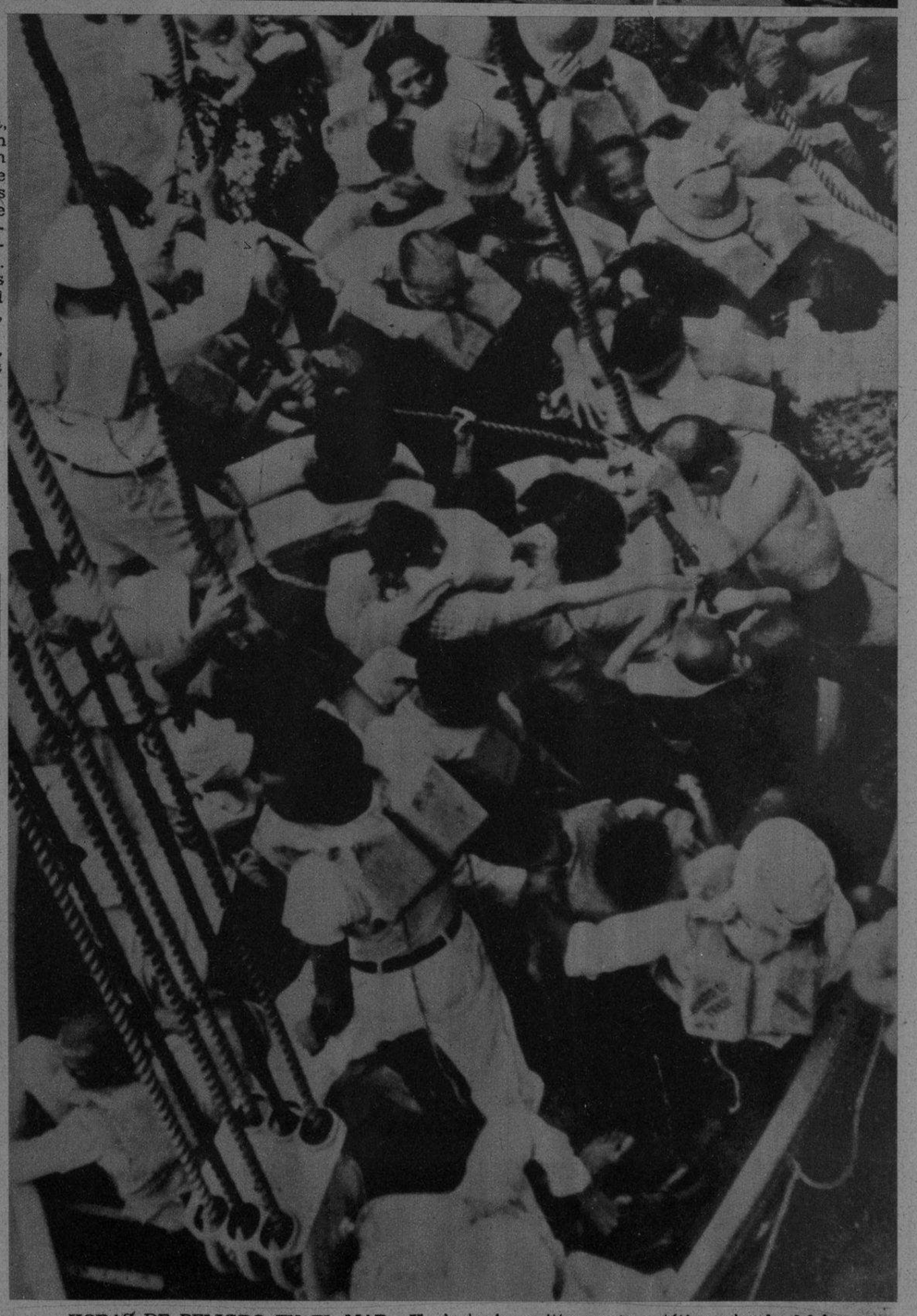

HORAS DE PELIGRO EN EL MAR.—Un instante positivamente patético a bordo del buque británico «Sirdhana», cuando los viajeros, ayudados por la tripulación—todos con sus salvavidas—abandonaban la nave después de la explosión que la hundió—en aguas de Singapore, el pasado mes—. Perdiéronse 20 vidas. Varios americanos salváronse milagrosamente. Obsérvense los rostros, presos aun del terror. (Foto Wide)

INTERROGATORIO.—Varios oficiales franceses —en «un puesto del frente occidental»— examinan un prisionero alemán (en el centro) capturado en aquel frente. (Foto Wide, censurada)

PELAYOS durante los ejercicios gimnásticos.

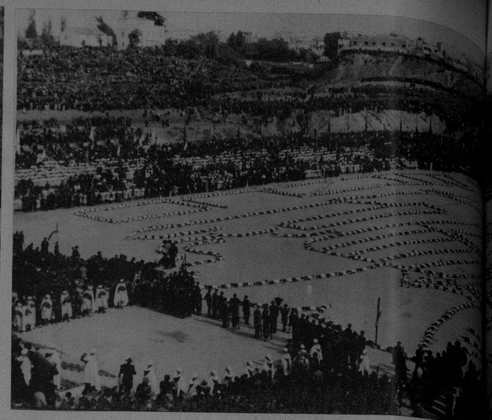

FLECHAS DIBUJANDO EL ESCUDO DE ESPAÑA.

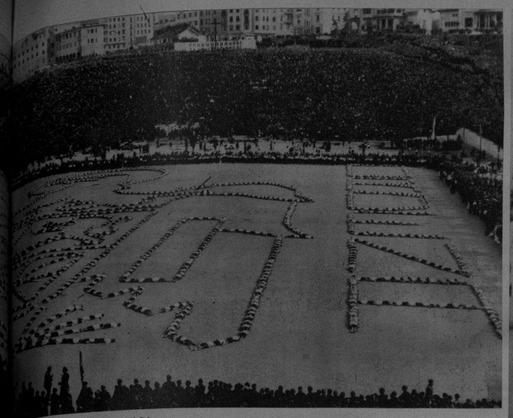

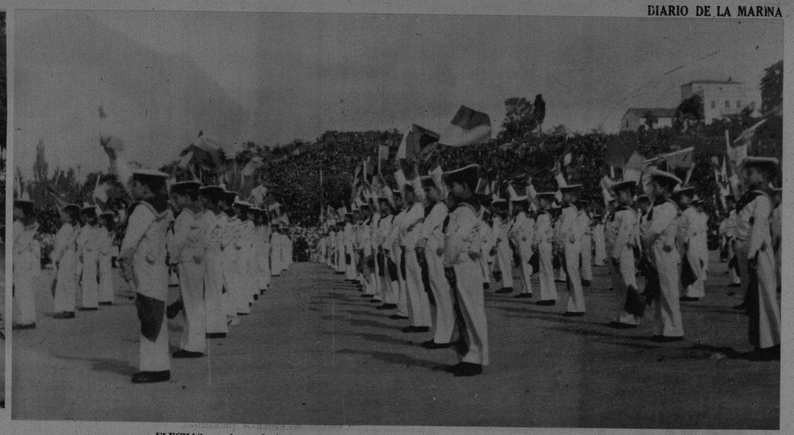

La II Concentración Nacional de las Organizaciones Juveniles de Falange Española Tradicionalista y de las J. O. N. S.

EL domingo 29 de octubre, en la fecha que cumple, precisamente el quinto aniversario del primer acto público de la Falange, Madrid ha sido el punto de reunión de las representaciones de la Organización Juvenil de Falange Española Tradicionalista y de las J. O. N. S. que han celebrado su IIa. Concentración Nacional.

Se celebró la primera en Sevilla el año pasado y constituyó un éxito desconocido, testimonio exacto de la pujanza y perfección logradas; pero lo que semejaba difícil se ha logrado con holgura. Más de 10.000 muchachos de la Falange llegados de todas las regiones españolas han tomado parte en los actos de esta II Concentración, presidida por el Caudillo que ha dirigido su palabra vibrante y cálida a estos pequeños, esperanza segura de la Nueva España.

Varios días antes del señalado para la fiesta magna, comenzaron a llegar a Madrid las representaciones provinciales. Durante unos días, las calles madrileñas han visto a estas bandadas de muchachos sanos y alegres, que en su gran mayoría no conocían aun la capital de España. En estos días se han disputado diversas pruebas de atletismo y se han realizado los entrenamientos encaminados a ultimar la gran concentración del día 29.

Para presenciar los actos de esta fiesta había una expectación tan extraordinaria que muy de mañana empezó a llenarse el gran Stadium Metropolitano y una hora antes de la señalada para comenzar el festival, estaba completamente abarrotado. Los alrededores se veían, asimismo, llenos de millares de personas deseosas de presenciar, desde las alturas que dominan el Stadium, los ejercicios de los muchachos de la Organización Juvenil. Más de 200.000 personas los contemplaron y aplaudieron entusiasmadas.

El Stadium ofrecía un aspecto maravilloso. En lo más alto de la gradería oriental se había levantado un gran Cruz y a su pie un altar. En la grada frontera quedó instalada la tribuna para el Caudillo y el Gobierno y para el Cuerpo diplomático.

En la gradería norte se situaron dos mil flechas femeninas ataviadas con falda azul, blusa blanca, cinturón rojo y pañuelos rosa o amarillo a la cabeza y calzadas con alpargatas. Al pie de esta gradería y de la oriental se alinearon 5.000 flechas masculinos con jersey blanco y pantalón negro. Y junto a ellos se colocaron 750 Margaritas y 750 Pelayos. Al pie de la gradería sur, en dos líneas, formaron 1.500 soldados y 1.500 cadetes y a los costados los flechas navales y flechas del aire. En el Centro del Campo se agruparon las banderas y guiones de la Organización y las bandas de trompetas y tamboras.

Poco antes de la hora señalada para el comienzo del acto fueron llegando los miembros del Gobierno, Cuerpo Diplomático, Autoridades y Jerarcas del Movimiento, y luego con su esposa e hija el Caudillo, acogido con el Himno Nacional y millares de brazos en alto. Terminado el himno la multitud prorrumpe en una ovación grandiosa mientras los muchachos de la Organización Juvenil agitan pañuelos y bolinas.

Inmediatamente el Obispo de Madrid ofició la Santa Misa mientras un coro de 200 voces cantó diversas melodías religiosas.

Al acabar la misa, desfilaron brillantemente las banderas agrupadas en el centro del campo y acto seguido se procedió a ofrendar al Caudillo tierra de los lugares glorificados por el heroismo de los caídos en la Cruzada.

El Delegado Nacional de Organizaciones Juveniles, Sancho Dávila, mientras los flechas representantes de cada región iban depositando la tierra en una rica arqueta recubierta de plata, ante el Caudillo dijo: «¡Señor! La organización Juvenil te entrega tierras de España donde tu mano fuerte y sabia sembró la victoria».

Y conforme iban llegando los diversos flechas, alusión a la tierra que traían:

«Tenerife: Campo Grande de la Gran Canaria, tierra desde la que hiciste tu vuelo de águila».

«Llano Amarillo, tierra de Africa, testigo de tu primera sangre por España. Fuiste allí a recoger tu espada».

«Sevilla. Con el heroismo de la camisa azul estas tierras fueron tuyas desde las horas primeras».

«Tampiona: Los que a la cita del amanecer histórico acudieron al conjuro de tu nombre».

«Alcázar de Toledo: España».

«Oviedo: Asturias heroica».

«Aito del León: Falanges de Castilla».

«Aguas del Estrecho: por tu esfuerzo nuestras».

«somosierra: Boinas rojas en los montes de Castilla».

Ante un flecha portador de una caja llena de tierra y con la estampa de Nuestra Señora de la Cabeza, Sancho Dávila exclama: «Santa María de la Cabeza. Ahí lo tienes, Caudillo: el hijo del Capitán Cortés». La multitud le tributa una ovación.

«Agua de Vinaroz: yugo y flechas sobre nuestro Mediterráneo».

L'evaron tierra de otros lugares y en último lugar, tierra del lugar donde fué fusilado José Antonio.

Terminada la ofrenda, se cerró con llave la arqueta y se le entregó al Caudillo. Y acto seguido, el Generalísimo se dirigió a las Organizaciones Juveniles:

—Juventudes de España—les dijo—: Con emoción recibo estas tierras de España tierras de sufrimientos y heroismos que, separadas, son facetas o bata'las de una historia, y juntas gloria y unidad.

Tierras seculares, fecundas a través de los siglos por la sangre de generaciones de españoles, humedecidas por el áspero sudor de nuestros sufridos campesinos. Agua salada de un «Mare Nostrum» que fué nuestro; pedazos de gloria unidos y apretados; lágrimas de madres y sangre bendita de muertos.

Habéis tenido la suerte, juventudes de España, de haber vivido la más hermosa lección de Historia. Nosotros, en la infancia, teníamos que ir a rebuscar las páginas de nuestro pasado aquellas hazañas gloriosas que los detractores de España llamaban fábulas, pero que eran carne de una raza y ejecutoria de un pueblo. Vosotros tenéis en vuestros cuerpos, en vuestras familias y en vuestros sufrimientos grabadas las páginas vivas de la historia actual. Nuestra generación tiene sus nombres: Alcázar de Toledo, Santa María de la Cabeza Gijón, Ciudad Universitaria, Belchite y tanto otros. En ellos hay sangre o acción de vuestros padres, recuerdo de vuestros hermanos. A aquellos Guzmanes de ayer suceden los Moscardó de hoy; a los innumerables mártires de las persecuciones religiosas siguen los santos mártires de hoy, que en el solar hispano se producen con más gloria si cabe. Este es el destino histórico de España.

¿Y qué ha sucedido para que un país que produce estos héroes y estas gloriosas juventudes haya podido decaer? Ha sido que España fué grande cuando mantuvo vivos sus altos ideales. El ideal de Dios y el culto de la Patria. Este es el secreto de sus grandes hazañas. Lo que no movió a Dios, lo movió la tierra en que nacisteis. Lo que no pudo la Patria lo pudo la grandeza de Dios. Esta es la hermosa lección que no puede perderse.

Y el Caudillo terminó exhortándoles a ser dignos de tanta gloria.

Luego los 1.500 cadetes recibieron de manos de los soldados los fusiles victoriosos y los muchachos hicieron una magnífica demostración de la vida en un campamento. Los flechas navales y del aire hicieron difíciles ejercicios y luego los más pequeños, Margaritas y Pelayos, en número de dos mil hicieron la pantomima de «Pelipito, el flecha de Castilla», narrada desde el micrófono.

El Caudillo repartió los premios a los vencedores en las pruebas de atletismo, e inmediatamente los 5.000 flechas realizaron una preciosa exhibición de gimnasia.

Al aparecer en el campo contestaron de la siguiente manera a las interrogaciones que se les hicieron:

—¿Quiénes sois?
—La Organización Juvenil.
—¿Qué queréis?
—La España Una. La España Grande. La España Libre.
—¿Por qué luchás?
—Por la Patria, Por el Pan y la Justicia.
—¿En qué creés?
—En Dios. En España. En la Revolución Nacionalsindicalista.
—¿Qué os sostiene en vuestra lucha?
—La sangre de nuestros caídos.
—¿Quién os guía?
—El Caudillo.
—¿Qué os mueve?
—Un recuerdo: José Antonio.
—¿Cuál es vuestra disciplina?
—La Falange.
—¿Cuál es vuestro lema?
—Unidad, Unidad, Unidad.
—¿Cuál es vuestra consigna?
—Por el Imperio hacia Dios.
—¿Cuál es vuestro grito?
—¡Arriba España!
—¡Arriba España!
—¡Viva Franco!»

Terminado el acto la multitud prorrumpió en vítores al Caudillo y le despidió con una clamorosa ovación.

LOS MIEMBROS de la Junta Política momentos antes de reunirse la primera sección en la cual quedó constituído el órgano supremo del Movimiento

EL CAUDILLO rodeado del Gobierno, saluda a las O. J.

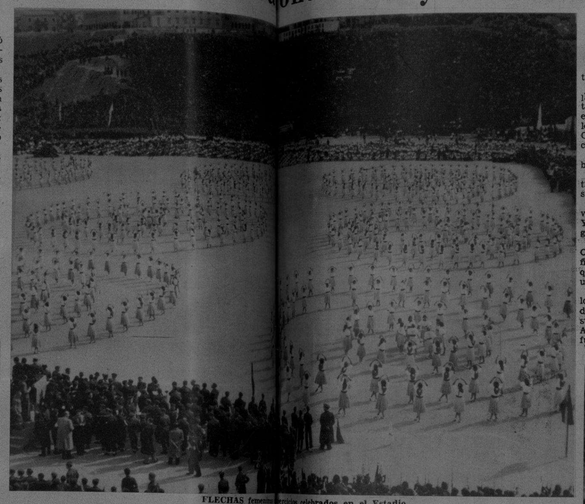

FLECHAS femeninas ejercicios celebrados en el Estadio.

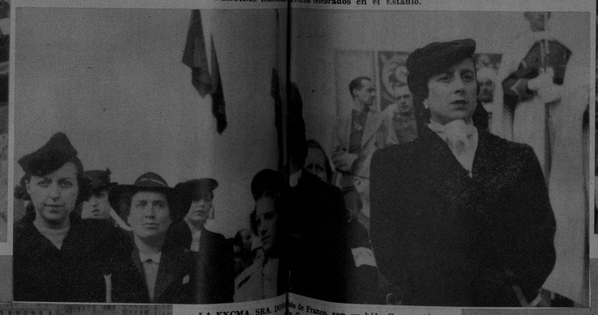

LA EXCMA. SRA. doña Carmen Polo de Franco, con su hija Carmencita, en la Concentración.

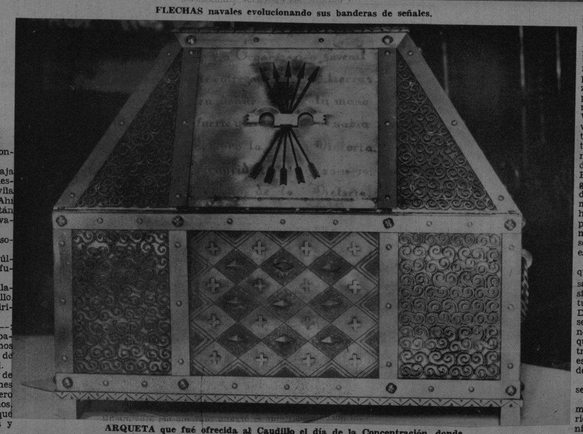

FLECHAS navales evolucionando sus banderas de señales.

ARQUETA que fué ofrecida al Caudillo el día de la Concentración, donde se han depositado las tierras de los lugares donde el heroismo de las tropas fué más patente.

VISTA PARCIAL DEL ESTADIO.

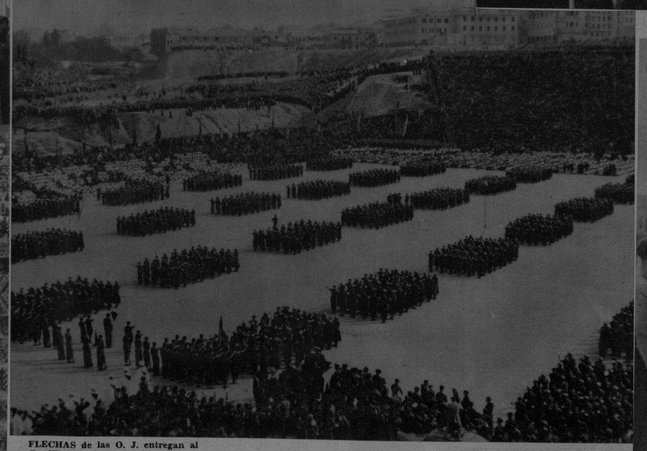

FLECHAS de las O. J. entregan al Caudillo tierras de los lugares en que el heroismo de las tropas fué más patente.

VISTA PANORAMICA DEL ESTADIO.

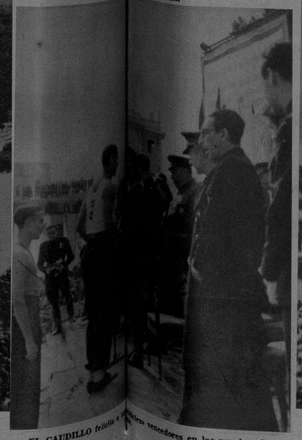

EL CAUDILLO felicita a los vencedores en las pruebas de atletismo.

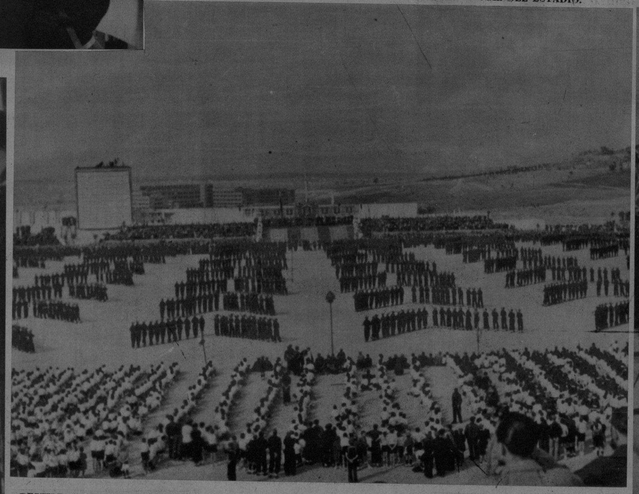

DESFILE de O. J. en el Estadio ante el Caudillo.

EL GENERALISIMO entregando los trofeos a los vencedores en la Demostración Nacional de las O. J.

M.E.C.D. 2016

APETITO

es señal de buena salud

AL niño con buen apetito se deben dar alimentos de fácil asimilación, que sean ricos en CALCIO, que fortalece los huesos y los dientes.

DRYCO es la leche que se digiere fácilmente. Con DRYCO, su hijito crecerá con buenos dientes y fuertes huesos.

DRYCO

LA LECHE IDEAL PARA NIÑOS

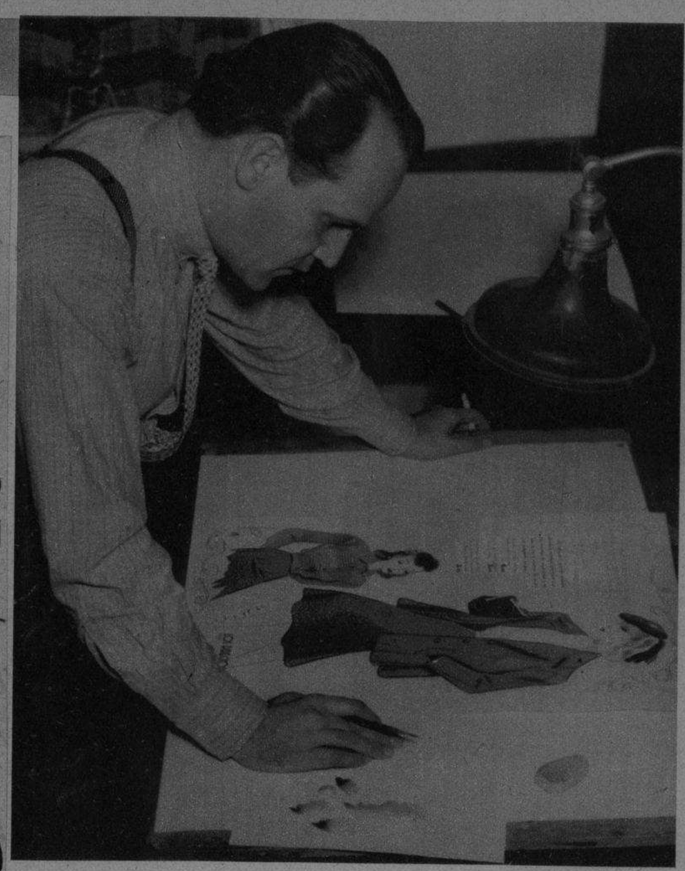

Antonio Aguilar, notable dibujante de LOS PRECIOS FIJOS, quien ahora se consagra internacionalmente.

Copia de la placa ganada en el concurso internacional de los trajes de baño «JANTZEN» por la firma comercial «Sánchez, Hnos. y Cía.», propietaria de LOS PRECIOS FIJOS.

TRIUNFO INTERNACIONAL PUBLICITARIO DE «LOS PRECIOS FIJOS».—El señor Manuel Sánchez Jr., prestigiosa y bien conocida figura de nuestro mundo social y mercantil, Presidente de la Asociación de Anunciantes quien como Jefe de Propaganda de LOS PRECIOS FIJOS, de cuya firma es gerente, ha obtenido un nuevo y ruidoso triunfo en su actuación publicitaria.

DOS DETALLES expresivos de la Convención de Ingenieros y Arquitectos, celebrada en Cienfuegos. Uno, momentos de colocar una ofrenda floral en la estatua de Martí, en el Parque Central de esa ciudad; y el otro: el acto inaugural de la misma Convención, en el Ayuntamiento de Cienfuegos. (Fotos D. M.)

DOS NOTAS DE LOS II JUEGOS FLORALES DE CARDENAS.—En una: el poeta laureado doctor Andrés de Piedra Buena, acompañado del Alcalde Municipal, señor Adolfo Hernández, coronando a Magda I. En la otra: El trono con la Reina, la señorita Magda Larrieu, y su Corte de Amor. (Fotos D.)

UN ASPECTO de la presidencia del banquete ofrecido por el Club Rotario de Cienfuegos a los delegados del Colegio de Arquitectos de Cuba, con motivo de la celebración de la Sexta Asamblea Nacional, celebrada en aquella ciudad. (Foto D.)

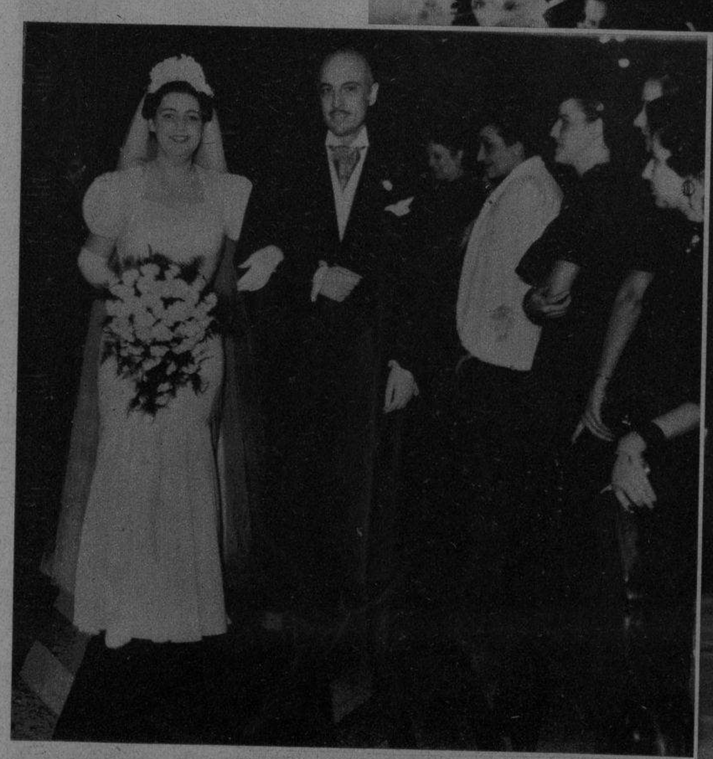

EL PROXIMO pasado viernes y en la intimidad—debido al luto reciente del novio—contrajo matrimonio con la bella señorita Conchita Rodríguez y Menéndez, el caballeroso Gabriel de Zéndegui Carbonell. La ceremonia se efectuó en la Capilla del Colegio de Belén, siendo apadrinada por nuestro estimado compañero Rafael de Zéndegui (Henry Wotton)—en una foto dando el brazo a la novia—. Además (en la otra foto), un instante de la ceremonia. (Fotos D. M.)

EN LA FORTALEZA de La Cabaña se celebró—recientemente—la Jura de la Bandera por los nuevos reclutas. Se efectuó el patriótico acto ante el teniente coronel Francisco Tabernilla. (Foto D. M.)

M.E.C.D. 2016