1A SECCION 1

SERVICIO DE ASSOCIATED PRESS. Esta queda autorizada para usar nuestro servicio y noticias de información.

Servicio exclusivo de la Agencia «Havas» y del «Herald Tribune, de New York.

DIARIO DE LA MARINA

El DIARIO DE LA MARINA es el periódico más antiguo de Cuba. Fué fundado en el año mil ochocientos treinta y dos.

Servicios especiales de España. — Hilo directo con New York y recepción directa por radio de otros servicios.

1A SECCION 1

AÑO CVII.—NUMERO 223 | ACOGIDO A LA FRANQUICIA POSTAL | LA HABANA, DOMINGO, 17 DE SEPTIEMBRE DE 1939.—LA IMPRESION DE LAS LLAGAS DE SAN FRANCISCO DE ASIS | TIEMPO PARA HOY: VARIABLE | PRECIO: 5 CENTAVOS

EL EJERCITO RUSO INVADIO POLONIA A LO LARGO DE LA FRONTERA

MOSCU, Rusia, septiembre 17. Domingo. (Havas). A las seis de la mañana de hoy, domingo (las diez de la noche del sábado, en La Habana), el ejército ruso invadió el territorio de Polonia, por la frontera común, informándose en los centros oficiales soviéticos que las tropas rojas entraron en el país vecino para dar protección a los intereses de las minorías rusa y ukraniana residentes en la Polonia Oriental. La agencia D.N.B. confirma la noticia.

MOSCU, septiembre 17. Domingo. (Havas).—La agencia D.N.B. (oficial alemana) informa que el sábado el Gobierno soviético notificó al de Polonia que, por su propio interés, se veía en la necesidad de dar protección a sus minorías residentes en suelo polaco, especialmente la ukraniana, y por consiguiente obligado a ordenar al ejército rojo que cruzase la frontera ruso-polonesa el domingo, a las seis de la mañana.

Los primeros informes de la invasión dicen que las tropas rojas iniciaron el avance a la hora dicha, a todo lo largo de la línea limítrofe, abarcando ésta desde Polosk hasta Kamesez. El criterio del Gobierno de Moscú parece ser que al proceder en la forma que lo hace, no viola su neutralidad en el conflicto polaco-alemán, y que, por otra parte, los tratados y pactos anteriores con Varsovia no tienen ya validez, debido a que Polonia ha cesado de existir como nación.

Una nota oficial del Gobierno de Rusia, cuyo texto no es conocido aún, será comunicada a todas las misiones extranjeras acreditadas en Moscú, y al mismo tiempo será difundida por la prensa y el radio, para que sea mundialmente conocida.

Se declara a primera hora de esta mañana en los centros en contacto con el Kremlin, que la finalidad de los Soviets es restablecer en la Polonia oriental el orden y la paz, para los cuales no hay garantías en los momentos en que el Estado polaco ha dejado de existir y en que su Gobierno responsable ha huído. De esa manera los Soviets darán protección natural a las poblaciones ukranianas y bielo-rusas, en las provincias orientales polonesas.

Franceses y alemanes libran la primera gran batalla en el Frente Occidental

LOS DEFENSORES DE VARSOVIA, CONVERTIDA EN ANTORCHA GIGANTESCA POR EL FUEGO DE LOS CAÑONES ENEMIGOS REHUSAN LA RENDICION QUE LES FUE PROPUESTA POR MEDIO DE UN EMISARIO

No recibió el Jefe militar de la capital polaca al emisario alemán ni atendió la población los panfletos conminatorios

VENCIDO EL PLAZO LAS BATERIAS DE GRUESO CALIBRE ABRIERON FUEGO SOBRE TODA LA CIUDAD, Y MIENTRAS EL EJERCITO SE DEFENDIA DEL ATAQUE ENEMIGO, TODOS LOS VECINOS UTILES REALIZABAN DISTINTAS LABORES COOPERANDO A LA RESISTENCIA

EN EL FRAGOR DEL FORMIDABLE BOMBARDEO LLEGO COMO REFUERZO UN EJERCITO DE 50,000 HOMBRES

DISPUESTOS A INMOLARSE «HASTA EL ULTIMO HOMBRE, MUJER O NIÑO». CONFIAN LOS RESIDENTES DE VARSOVIA EN QUE LO GRARAN DETENER AL ENEMIGO, A FIN DE QUE LAS LLUVIAS DE OTOÑO Y EL LODO IMPOSIBILITEN LA MARCHA DE LOS ALEMANES

BERLIN, sept. 16. (Havas).—Varsovia está totalmente rodeada por las tropas alemanas, que han ocupado los arrabales y las puertas de entrada a la ciudad. Inmediatamente el jefe de la defensa polaca hizo de la capital «teatro de la guerra», invitando a los habitantes a convertirse en un cuerpo de franco-tiradores. Para evitar una destrucción inútil, el ejército alemán ha evitado bombardear el centro de la urbe, aunque ha tenido que soportar el fuego de los poloneses.

Haciendo un esfuerzo final para ahorrar vidas, a las ocho de la mañana de hoy (sábado), fué enviado por el comando de las tropas alemanas un parlamentario, con una intimación a la rendición. El enviado llegó a las 8.30 de la mañana al edificio del Estado Mayor, portando una carta del jefe del ejército sitiador. Después de hacerle esperar hora y media, el Comandante de la Defensa se negó a recibirlo.

La demanda de capitulación contenía los términos siguientes:

Primero: Entregar la ciudad, en un plazo de doce horas, sin combate, ya que las tropas alemanas la han rodeado totalmente.

Segundo: En el mismo plazo las fuerzas polacas de la defensa se rendirán a las del Reich.

Tercero: En el caso de que se acepte la intimación, el comandante de la plaza deberá notificar al comandante alemán más próximo.

Cuarto: En el caso de que no se acceda a la intimación, se concede un plazo de doce horas a la población civil para abandonar la capital por las carreteras que llevan a Siedlce y a Garwolin. Después de esas doce horas Varsovia será considerada teatro de guerra, y tratada en la forma consiguiente. La población civil tiene así una última posibilidad de evacuar la ciudad. La advertencia es la última que se dirige al comando de la capital, único responsable de la sangre inocente que se vierta y de la destrucción que ocurra.

A las 3:30 de la tarde varias escuadrillas del Reich volaron sobre Varsovia, lanzando millones de hojas en que se notificaba a los civiles de la intimación y de la ventaja que les ofrecía.

La artillería gruesa ha bombardeado intensamente el centro de la ciudad

VARSOVIA, septiembre 16. (Havas).—El comunicado oficial de la defensa de Varsovia dice que en el sector occidental de la capital, hubo un tiroteo intenso de la artillería enemiga de largo alcance, dirigido contra el centro de la ciudad. En Wola los ataques enemigos fueron rechazados. Los alemanes perdieron un tanque y sufrieron pérdidas enormes. Sobre otros sectores la aviación alemana realizó vuelos de reconocimiento. Varios destacamentos de la defensa realizaron ataques aislados e hicieron unos cien prisioneros, uno de ellos un Teniente Coronel.

Tres divisiones polacas con un aproximado de 40 a 50,000 hombres en auxilio de Varsovia

BUDAPEST, sept. 17. (Domingo). (AP).—De 40,000 a 50,000 soldados polacos, al mando del general Bartnowski, se han unido a los defensores de la sitiada capital de Polonia, según se decía esta madrugada en círculos poloneses.

El general Bartnowski llegó con tres divisiones en auxilio de la capital, a pesar del terrible bombardeo de la aviación y de la artillería alemanas.

La noticia ha servido para que los polacos de esta capital crean que la misma pueda salvarse todavía.

Al ser informados de que el ejército alemán había dado un ultimátum de doce horas a los ciudadanos de Varsovia para que abandonasen la capital, bajo la amenaza de «destruirla», los polacos dijeron que Varsovia se defendería hasta que quedase con vida el último hombre, mujer y niño.

Muchas poblaciones polacas fueron bombardeadas intensamente por la aviación alemana ayer, sábado, según las noticias que llegan a esta capital. Entre las poblaciones bombardeadas se encuentra Wilno, en el noroeste de Polonia.

Se dice en la Legación polaca que las pérdidas alemanas hasta ahora suman por lo menos 100,000 muertos y heridos.

El ejército del General Kutrezebas en Kitno, a 75 millas al oeste de Varsovia, rechazó el sábado 17 ataques que tenían por objeto cerrar el cerco de la capital.

Los polacos, complacidos por la tenaz resistencia de los defensores de Varsovia y Kutno, esperan que «las lluvias y sus refuerzos de fango podrán llegar pronto para contener el avance de las fuerzas motorizadas alemanas».

Cuatrocientos incendios simultáneos hacen más desesperada la situación de la capital

BUDAPEST, Sept. 16. (AP).—La Radio Varsovia ha dado cuenta hoy de un terrible bombardeo aéreo y por la artillería alemana contra la capital, diciendo el locutor que el fuego concentrado de hoy parece ser «el comienzo de un esfuerzo alemán para tomar a Varsovia a toda costa».

El locutor agregó que doscientos cañones de artillería pesada alemana están lanzando metralla sobre las calles de la capital.

En medio del ruido de las sirenas anunciando los raids de la aviación alemana, podía oírse la voz del locutor de la Radio Varsovia diciendo que la ciudad era bombardeada constantemente por grandes escuadrillas nazis.

Decía el locutor que en las paredes que todavía se encuentran en pie se han fijado unos pasquines firmados por Smigly-Rydz en los cuales invita a los hombres, a las mujeres y a los niños «a que defiendan a Varsovia hasta la última gota de sangre, porque así lo exige el honor de Polonia. Debemos luchar contra los bárbaros invasores en todos los campos, de todas maneras y con todas las armas».

Poco después de las nueve de la noche el jefe militar de Varsovia, general Czuma, dijo por el micrófono que «desde el Este la artillería alemana estaba bombardeando la capital».

«En Wola (suburbio de Varsovia) nos apoderamos de un tanque y de una ametralladora. Al Este de la ciudad se realizaron muchos reconocimientos.

«Hicimos muchos prisioneros en la parte occidental de Varsovia, entre ellos un Coronel, así como mucho material bélico».

Asegúrase que ya empiezan a faltar el agua y los alimentos a los varsovianos

Refiriéndose a la situación de los alimentos en Varsovia el Gral. Czuma dijo que «desde hoy los restoranes pueden servir un plato de comida y una sopa nutritiva— solamente».

El locutor de Radio Varsovia, trasmitiendo a las 8:50 de la noche, dijo que casi todos los civiles de la capital se encuentran escondidos como mejor pueden en los sótanos, a pesar de que los edificios se están derrumbando sobre ellos.

Asegúrase que a la capital le faltan agua y alimentos en cantidades necesarias, a los nueve días de haber comenzado el sitio.

El anunciador dice que las calles se encuentran obstruídas por los escombros de las casas derribadas por las bombas y los proyectiles de la artillería alemana.

«Durante todo el día Varsovia ha estado bajo un terrible fuego», dice el anunciador. «Los raids aéreos han destruído la iglesia protestante en los momentos en que se estaban efectuando los servicios. Se derrumbó el techo matando a un centenar de personas.

«La Legación de Lituania ha quedado destruída por las bombas.

«Los aeroplanos alemanes volaron bajo sobre los edificios, lanzando bombas incendiarias. La capital es ahora una antorcha.

«El departamento de incendios resulta impotente para atender a más de 400 fuegos que se registran en la ciudad.

«Mujeres, niños y ancianos —pues todos los demás están combatiendo a los invasores— tratan de extinguir las llamas con arena y la poca agua que pueden conseguir».

Millones de proclamas alemanas dando un plazo de doce horas para la rendición

BERLIN, Sept. 16. (AP).—La agencia oficial de noticias DNB da cuenta esta noche que el ejército alemán ha dado un ultimátum de doce horas a los ciudadanos de Varsovia para que abandonen la ciudad, a causa de que se ha declarado zona activa de guerra a esa área.

Se dice que el bombardeo de Varsovia comenzará después de las tres de la madrugada del domingo, en cualquier momento.

El ultimátum a la población de Varsovia se sirvió en forma de millones de proclamas que distribuyeron por toda la ciudad los aviones alemanes volando sobre la misma.

La DNB dice que el jefe alemán envió un mensaje al jefe militar polaco de Varsovia manifestándole que es inútil toda resistencia y que a los alemanes se les ha acabado la paciencia en vista de la constante agresión de que son objeto por parte de la población civil.

Se dice aquí que el jefe de la guarnición de Varsovia se negó a recibir al mensajero alemán ni a escuchar la amenaza de que la ciudad será objeto de bombardeo si no capitula inmediatamente.

Dice la agencia que el jefe alemán no desea causar daño a los ciudadanos inocentes y que tiene razones para sospechar que «los jefes polacos irresponsables» no han informado a los ciudadanos acerca de la urgencia de la situación.

Por esa causa, dice la DNB, el mando alemán se decidió a informar a la población de Varsovia por medio de proclamas que dejaron caer los aeroplanos.

Se dice a la población civil que tiene doce horas para escapar por las dos carreteras que los alemanes aseguran estar dispuestos a proteger.

Los aviones comenzaron a dejar caer proclamas a las 3:10 de la tarde, por lo que se supone que el ataque alemán podrá comenzar después de esa misma hora de la madrugada.

Los polacos informan que han rechazado todos los asaltos alemanes en los suburbios

ZALECZYCKI, Polonia, septiembre 16. (Havas).—Según informes recibidos a primera hora de la noche en esta población, capital provisional de la república, continúa la defensa de Varsovia. Han sido rechazadas las incursiones de las tropas alemanas en los suburbios de la ciudad, ya casi destruídos por los bombardeos aéreos. Sesenta niños fueron muertos hoy El palacio del Nuncio Apostólico, monseñor Cortesi, está entre los edificios alcanzados por los proyectiles.

Las operaciones militares de hoy (sábado), fueron estacionarias, en conjunto, excepto en el frente de Lwow (Lemberg), donde el enemigo hizo algunos progresos. Radio-Lwow recomendó a toda la población participar en los trabajos de defensa de la ciudad. Los aviones que bombardearon hoy Lwow eran un grupo de cuatrimotores, y otro de aparatos de caza.

La aviación del ejército que opera en Posnania se mostró especialmente activa. Los polacos continúan dueños de Poznan. Según informes de los centros oficiales poloneses, se ha desarrollado una ofensiva en la región de Gribek-Jagellonski, haciéndose en ella doce mil prisioneros y capturándose cien tanques alemanes.

(Más información en la página 17)

Abordados en la finca "Párraga" los asuntos que la Delegación Cubana tratará en Panamá

La Secretaría de Estado no ha cesado de actuar sobre nuestro problema azucarero

Con motivo de la información trasmitida anteayer por cable desde New York en relación con la situación azucarera, la Cancillería cubana dió ayer a la Prensa la nota que insertamos a continuación:

«A fin de orientar la opinión pública sobre ciertas informaciones cablegráficas aparecidas hoy, asegurando que ninguna gestión ha sido hecha por el Gobierno cubano en relación con las medidas tomadas por el de los Estados Unidos suspendiendo el régimen de cuotas azucareras, la Secretaría de Estado declara que inmediatamente después de que le fuera comunicada oficialmente esa decisión, la Cancillería inició y mantiene las conversaciones oportunas sobre el asunto, concretando esas conversaciones en una nota dirigida al Embajador de los Estados Unidos en la Habana, en la que se examina debidamente la repercusión de tales medidas sobre nuestra economía y las sugestiones del Gobierno cubano para ma[illegible] base de reciprocidad en [illegible] inspirado el Tratado Comercial de 1934».

Asistieron a esa reunión el Jefe de Estado, el Coronel Batista y otras personalidades oficiales

Un cambio de impresiones sobre las instrucciones que tiene la delegación y los puntos que expondrá en la conferencia, parecen haber sido abordados allí

No hay duda de que la reunión efectuada ayer en la finca «Párraga» y a la que asistieron el Presidente de la República, el Jefe del Ejército y otras personalidades, constituye la nota máxima de la actualidad nacional.

Comprendiéndolo así, hemos hecho esfuerzos sobrehumanos para obtener informes sobre los temas tratados y los acuerdos recaídos, o, por lo menos, una «nota oficiosa para la prensa» como las que tradicionalmente redactan todas las personalidades públicas de todos los países, cuando saben que de sus actividades está pendiente la nación.

Confesamos nuestro fracaso periodístico.

El gobierno tiene el propósito, por lo visto, de mantener en el más impenetrable misterio la línea de conducta a seguir y sus proyectos, en relación con el problema azucarero, no obstante ser tan notoria la ansiedad pública por conocerlos.

No sabemos hasta qué punto harán bien nuestros máximos funcionarios en fomentar con su silencio la desorientación pública. Puede ser que altas razones de estado así lo aconsejen, pero confesamos que a nuestra humilde comprensión se escapa la conveniencia de tan grande hermetismo y hasta se nos ocurre que es desacertado privarse de un apoyo tan fuerte para la tesis o el derrotero que en definitiva se siga, como sería el respaldo de una opinión pública hecha y favorable.

¿Pero cómo va a hacerse, y mucho menos favorablemente si se la mantiene al margen de todo conocimiento?

Ratificamos nuestro respeto a la opinión de las autoridades cubanas, pero hemos creído necesario este pequeño preámbulo para justificarnos ante nuestros lectores, por si aconteciese que por algunos otros medios de publicidad que hoy existen y en los que no se refrena mucho la imaginación, se lancen especies o relatos más o menos veraces en relación a la conferencia de ayer en la finca «Párraga».

He aquí ahora lo único que nosotros sabemos:

Al mediodía de ayer tuvo efecto en la finca «Párraga» un almuerzo del que participaron el Presidente de la República, coronel Laredo Bru; el Jefe del Ejército Constitucional, coronel Fulgencio Batista; el Secretario de Hacienda, doctor Joaquín Ochotorena y los miembros de la misión cubana que asistirá a la Conferencia Económica Inter-Americana de Panamá, señores Angel Campa, Secretario de Estado, Amadeo López Castro, Secretario de Agricultura, y el senador José Manuel Casanova, presidente del Instituto para la Estabilización del Azúcar.

Los reporters palatinos, interesados en conocer los asuntos tratados de sobremesa, enviaron anoche, al señor Presidente de la República, un memorándum solicitando informes con destino a la publicidad.

El memorándum no pudo ser contestado a causa de que el doctor Laredo Bru se había retirado muy temprano a sus habitaciones privadas.

Mas por conducto de otras fuentes acreditadas llegó a conocimiento de los periodistas que, al terminar el almuerzo, los concurrentes cambiaron impresiones respecto a los puntos de vista que, cumpliendo instrucciones del Gobierno, mantendrá en la referida Conferencia nuestra delegación.

Dichos puntos de vista se relacionan con los problemas económicos que se refieran a la América en general, pero muy particularmente en los que afecten a Cuba.

Uno de los temas que los delegados cubanos desenvolverán en la Conferencia y de ello se habló en el almuerzo de la finca «Párraga»— es el que respecta a la situación creada en Cuba con motivo de la suspensión de la cuota azucarera para los Estados Unidos, dictada por el Gobierno norteamericano.

Investigaciones

Uno de nuestros reporters, en comisión para investigar los asuntos tratados en el almuerzo de la finca «Párraga» se dirigió al Secretario de Hacienda.

El doctor Ochotorena dijo que el más autorizado para dar noticias lo era el Secretario de Estado, quien presidirá la delegación cubana a la Conferencia de Panamá.

El Secretario de Estado se mantuvo en una discreción absoluta, limitándose a repetir el contenido de los comunicados oficiales que desmienten la versión recogida por la Prensa Asociada, respecto a la inercia del Gobierno de Cuba en el problema de la suspensión de las cuotas azucareras.

El Secretario de Agricultura no pudo ser abordado por la imposibilidad reporteril de localizarlo.

Esto mismo ocurrió con el Embajador de Cuba en los Estados Unidos y con el senador Casanova.

A través de la niebla, luchando contra una tempestad y esquivando el peligro de los "ice-bergs", navegó el "Bremen"

Así llegó a las costas de Noruega, donde, siguiendo los «fjords», tomó hacia el Sur hasta que logró refugiarse en el puerto de Murmansk. Pudo captar muchos mensajes

LA ZONA DEL ATLANTICO ENTRE CANADA Y LA GRAN BRETAÑA LA PASO SIN NOVEDAD DURANTE LA NOCHE

MILAN, septiembre 16. (Transocean).—El diario «Stampa» de esta ciudad publica hoy un extenso relato del dramático viaje del «Bremen», el lujoso trasatlántico alemán que costó veinte millones de pesos, a través de los mares glaciales del Septentrión, hasta ponerse a salvo.

Dicho relato, que fué enviado a ese periódico por su corresponsal en Tromsoe, refiere cómo dicho buque eludió todas las rutas marítimas frecuentadas, para evitar el encontrarse con buques enemigos.

Según refirió uno de los oficiales, el «Bremen», después de arribar al puerto ruso de Murmansk hubo de movilizarse dado que ya Alemania se hallaba en estado de guerra con Polonia y por esta causa la tripulación había recibido órdenes de prepararse para una misión especial, no relacionada con el servicio de pasaje, que le era normal.

Debido al registro efectuado por las autoridades norteamericanas, el buque se había retrasado en su salida del puerto de New York en más de 24 horas.

Una vez en alta mar, el capitán del barco reunió a la oficialidad en la cámara, leyéndoles las instrucciones que tenía, en sobre cerrado, desde que salió de Hamburgo y cuyo sobre sólo podría abrirse en caso de guerra.

Las referidas instrucciones eran al efecto de que el «Bremen» alcanzase un puerto neutral, donde debería permanecer, desarmado, en caso necesario, hasta la terminación de la guerra y sin dejarse capturar por el enemigo.

La reunión de los oficiales en la cámara fué realmente dramática. La oficialidad toda se congregó alrededor de un gran mapa del océano Atlántico, extendido sobre la mesa de navegación. Sobre este mapa mostró el capitán la ruta que debería seguirse, pasando por parajes muy septentrionales. Inmediatamente se procedió a preparar el buque para el singular viaje. Todo lo que pudiera contribuir a que el buque se divisase desde lejos, quedó eliminado. El casco quedó pintado de modo que fuera difícil distinguirlo, sobre todo entre la niebla. Una vez que hubo anochecido se cambió el rumbo y se procedió a avanzar a toda máquina.

El «Bremen», verdadero galgo de los mares, vibrando bajo la potencia de sus máquinas, comenzó a surcar el mar a toda velocidad, apartándose, en pocas horas, de las rutas más frecuentadas. Sólo quedaba ya cruzar la zona comúnmente empleada por la navegación entre el Canadá y la Gran Bretaña, pero haciéndose de noche se logró, sin novedad, lo que de otra manera hubiera sido peligroso, puesto que el éxito de la empresa dependía de que fuera un secreto que el buque se dirigía hacia su destino, hacia el norte.

Alcanzada la zona septentrional se viró hacia el Este, ganándose el estrecho de Dinamarca, al norte de Islandia. Estos parajes del mar glacial ya sólo ofrecían el peligro de tropezar con algún pesquero, pero como, generalmente, éstos no llevan radio, no estaban tampoco en condiciones de revelar la presencia del «Bremen».

El telegrafista de a bordo captó el mensaje de una agencia de noticias informando que el «Bremen» se dirigía a México. Esta noticia, naturalmente, causó gran hilaridad a bordo, confirmando la idea de que la aventura terminaría con un completo éxito.

La única misión de los vigías parecía ser la de dar la voz de: «Sin novedad» y al fin y al cabo, ninguna noticia mejor que aquélla podrían dar. Los telegrafistas se dedicaban a captar por la radio los partes de la guerra en Polonia así como las disposiciones inglesas para el bloqueo de las costas alemanas. Estos partes motivaron que los vigías redoblasen la vigilancia.

De vez en cuando el buque recibía mensajes en cifra, sobre cuyo contenido nada se sabe.

Cuando el «Bremen» se hallaba al norte de las costas de Escocia, tuvo la suerte de ser sorprendido por un temporal de agua y nieve, que si bien sometió a la dotación del buque a duras pruebas, sirvió, por otra parte como una garantía más de que el viaje resultara un éxito.

Muchas veces el agua que caía del cielo impedía la visibilidad y hacía comprender a la tripulación que no estaba efectuando precisamente un viaje de recreo.

Doce días después de la salida de New York fueron avistadas las costas de Noruega y el faro en el cabo Norte.

Siguiendo los «fjords» navegó el «Bremen» hacia el sur para arribar finalmente al puerto de Murmansk. Las autoridades soviéticas tomaron nota de la llegada del «Bremen», con su dotación, y examinaron su situación de acuerdo con las leyes de derecho internacional.

NUESTRA SECCION COMICA EN COLORES

Debido a un caso de emergencia mecánica en la planta donde se imprime la sección cómica en colores que distribuimos con nuestra edición dominical, se ha hecho indispensable sustituir las páginas que acostumbramos ofrecer, por esta sola semana, ya que a partir de la edición del domingo 24 del corriente, se reanudará la entrega de las interesantes páginas cómicas que siempre han constituído el suplemento dominical. **Pedimos a nuestros suscriptores y lectores nos excusen por este cambio, al que nos ha obligado ese caso de fuerza mayor.**

Luchan los franceses por cruzar la línea enemiga y acudir en ayuda de Polonia

DESDE SUS CASI INEXPUGNABLES FORTALEZAS AMBOS EJERCITOS SE ATACAN Y LA BATALLA ADQUIERE UNA INTENSIDAD PROGRESIVA, AL AUMENTAR LOS EFECTIVOS

LOS FRANCESES RECUPERAN VARIAS MILLAS DE TERRENO QUE PERDIERON

PARA EVITAR EL AVANCE DE LOS GALOS, INCENDIAN LOS ALEMANES VARIAS ALDEAS A SU PASO. LUCHASE MUY DURAMENTE TODAVIA EN «LA TIERRA DE NADIE»

PARIS, septiembre 16. (AP).—La primera gran batalla de la presente guerra en el frente occidental parecía estar intensificándose esta noche de hora en hora, luchando centenares de miles de soldados franceses y alemanes.

Las tropas alemanas, según las informaciones que se reciben en esta capital, se están retirando y destruyen metódicamente las pequeñas aldeas que abandonan.

Los observadores franceses dan cuenta al Estado Mayor de que los alemanes vuelan con dinamita las aldeas, con la intención de demorar el avance de los franceses por la «tierra de nadie», en dirección a la línea Siegfried.

Anunció el Estado Mayor que los alemanes envían constantemente refuerzos al combate, el cual estaba entrando esta noche en su fase decisiva, después de dos semanas de refriegas preliminares.

Esta «batalla del Sarre» se efectúa a lo largo de un frente de 40 millas, desde el valle del Mosela, hacia el sudeste, hasta Saarbrucken.

Esta noche un comunicado del Estado Mayor reconocía por vez primera que las tropas francesas y las alemanas están en contacto a lo largo de todo el frente.

Numerosas aldeas han sido evacuadas desde hace días y muchas de ellas han sido tan batidas por la artillería que difícilmente podrían ser reconocidas.

DALADIER A INSPECCIONAR LOS FRENTES DE COMBATE

El Primer Ministro, Edouard Daladier, el «pequeño dictador de Francia», que desempeña las carteras de Defensa y de Estado, salió esta noche repentinamente de París para hacer inspecciones personales por sorpresa en la zona de combate de la línea Maginot. Salió para el frente en un automóvil militar acompañado solamente por el general J. P. O. de Camp, Jefe de su Gabinete Militar, y de los ayudantes.

Los despachos militares dicen que los franceses atacaron las líneas alemanas en tres puntos distintos: a lo largo del valle del Mosela, en el Norte; en la rica ciudad industrial de Saarbrucken, en el Sur, y por el río Mied, que es tributario del Saar.

Estiman los observadores militares que, por lo menos, quince divisiones alemanas y casi el mismo número, si no más, de divisiones francesas, han sido lanzadas a la lucha por la posesión de la estratégica «Tierra de Nadie» que existe entre las líneas Maginot y Siegfried.

En el área de esta batalla entre el Saarbrucken y el valle del Mosela se encuentran las más fuertes fortificaciones avanzadas alemanas que guardan el sector central del flanco norte.

El primer avance de la guerra, que lleva ya tres semanas, se hizo por la infantería alemana hoy en el valle del Bajo Nied, bajo la protección de la artillería pesada.

El comando francés informa que después de varias horas de lucha la carga alemana quedó quebrantada.

Para comprender la lucha en el frente occidental debe recordarse que la guerra comenzó como una campaña estabilizada, sin probabilidades de rápidas maniobras, como se caracterizaban en otro tiempo las operaciones en los comienzos de la guerra.

LOS FRANCESES ESTAN LLEVANDO LA INICIATIVA

Los alemanes, así como los franceses, están atrincherados en fuertes líneas de fortificaciones que se han ido construyendo por espacio de años. Como quiera que los alemanes están a la defensiva detrás de sus fortificaciones, los franceses—si es que su ayuda ha de significar algo para los polacos—tienen que batir la línea con una ofensiva en gran escala.

Los observadores militares creen que si los franceses hicieran contacto con la línea Siegfried, de la cual se encuentran distantes todavía seis o siete millas, podría considerarse que ganaron la batalla del Saar.

Si los alemanes impiden que los franceses penetren sus líneas avanzadas, significaría que los franceses han perdido la batalla.

La teoría alemana de la campaña de fortaleza es que el mejor medio de defender una línea de fortificaciones es impedir que el ataque del enemigo llegue hasta ella.

Al parecer, con el objeto de llevar a cabo esta teoría, los alemanes han estado cediendo terreno, cansando a los franceses hasta donde sea posible. Después, con fuerzas frescas y bajo la relativa seguridad de la línea Siegfried, han batido a las tropas francesas, las que desde hace días se encuentran bajo el fuego de los cañones de la línea alemana.

Durante todo el día la artillería gruesa alemana ha estado martillando las posiciones avanzadas de los franceses, al mismo tiempo que los aeroplanos bombardeaban o ametrallaban las líneas enemigas.

Después de cada contra-ataque alemán, los franceses informaban que aunque es posible que las tropas galas hubiesen tenido que retroceder algunos centenares de yardas, los «poilus» no habían dejado de recuperar sus posiciones originales en el avance.

ALEMANIA HA COMENZADO A ENVIAR RESERVAS PARA SOSTENER LAS POSICIONES AVANZADAS DE LA LINEA SIGFRIDO

PARIS, septiembre 16. (Por **Axel de Holstein**, corresponsal de la agencia Havas).—La presión, cada vez más fuerte, de las tropas francesas sobre todos los puntos de posición de la Línea Sigfrido, ha obligado a los defensores del gran sistema fortificado alemán a realizar un esfuerzo aún mayor, para conservar sus posiciones avanzadas. El Mando se ha visto forzado a acudir a sus reservas para guarnicionar las obras defensivas, con las cuales están en contacto los soldados de Francia. El Gran Cuartel General del Reich parece decidido ahora a disputar el terreno entre la frontera y la Línea Sigfrido, mientras emplea a fondo la artillería en numerosos lugares del frente de 150 kilómetros, entre el Rin y el Mosela, que constituye la frontera franco-germana.

Elementos avanzados de los dos ejércitos, con numerosos puestos pequeños que continuamente se flanquean y se vigilan mutuamente, sostienen el contacto, sin que durante la jornada del sábado se efectuase ninguna operación de importancia, o, al menos, se la señalara por el comunicado oficial. En relación con esto es conveniente, como se indica en los centros militares autorizados, acoger con la mayor reserva toda información sensacional sobre las operaciones cuotidianas. Se subraya que la extremidad occidental del frente está constituída por el río Mosela, y que si allí se librase un combate como el que tuvo lugar durante seis días en la zona de Sierck, hay que tener siempre en cuenta que la margen izquierda es territorio de Luxemburgo.

A pesar de que han sido reforzados sus efectivos, las tropas alemanas se han visto obligadas a evacuar ciertas zonas de territorio, donde la situación se hizo insostenible para ellas, como consecuencia del avance francés sobre ciertas posiciones dominantes. Igualmente tuvieron que abandonar varias aldeas, que destruyeron completamente, para evitar que las casas y especialmente las cuevas, fuesen utilizadas por los que iban a ocupar el territorio.

EL PARTE OFICIAL ALEMAN DEL FRENTE OCCIDENTAL

BERLIN, septiembre 16. (Transocean).—El parte oficial alemán sobre las operaciones en el frente occidental dice: Comunícase actividad de la artillería enemiga contra Saarbrucken. Rechazáronse ataques locales enemigos con numerosas bajas para el adversario. No se registraron ataques contra territorio del Reich.

RAUL A. MASVIDAL
PRESIDENTE DE JUNTA MUNICIPAL ELECTORAL

CODIGO ELECTORAL ANOTADO

(CON LAS MODIFICACIONES ESTABLECIDAS POR LA LEY DE 26 DE MAYO DE 1939. ACUERDOS, REGLAS E INSTRUCCIONES DICTADAS POR EL TRIBUNAL SUPERIOR ELECTORAL Y LA EXTINGUIDA JUNTA CENTRAL ELECTORAL; ACUERDOS DE LA SALA DE GOBIERNO DEL TRIBUNAL SUPREMO, JURISPRUDENCIA ELECTORAL Y MODELOS; AL PIE DEL ARTICULO CORRESPONDIENTE.)

PRECIO: RUSTICA $3.00

DE VENTA EN LAS LIBRERIAS
"CERVANTES" "MODERNA POESIA"
CULTURAL, S. A.
HABANA

Pídese a Hacienda sitúe fondos que pasan de $10,000

Eso importa la diferencia en los sueldos a empleados de las juntas electorales

Un importante acuerdo adoptó ayer el Tribunal Superior Electoral, y que ha sido muy bien acogido por los empleados de ese organismo, así como los de las demás Juntas Electorales, los cuales confían en que el Secretario de Hacienda doctor Joaquín Ochotorena resuelva la petición que se le ha hecho. El Tribunal, en su aludido acuerdo, interesó del Secretario de las Finanzas, situé a la disposición del repetido organismo, la cantidad de $10,728.30 a que asciende la diferencia mensual de sueldos, con el fin de abonar lo correspondiente al mes de agosto último.

El fundamento que ha tenido el Superior Electoral para hacer esa petición, es la siguiente:

«Visto que el párrafo 10 de la disposición transitoria décima del Código Electoral, dispone que este Tribunal cuidará de que por la Secretaría de Hacienda se sitúen las cantidades necesarias para cubrir dentro del presente año fiscal las diferencias que resulten de las actuales consignaciones de personal, y el haber que se les señala por el artículo 52 del Código, las que se tomarán del crédito concedido para gastos electorales, según la disposición transitoria décima quinta; y que el Presidente de la República, si bien por decreto número 1.800 suspendió ese pago de esa diferencia de haberes, y que el Secretario de Hacienda adopte las medidas de cooperación que sean necesarias para que el Tribunal Superior Electoral pueda cumplir el referido artículo 52».

La Instrucción General 153

El Tribunal quedó enterado de que la Sala de lo Contencioso-administrativo y de Leyes Especiales del Tribunal Supremo, declaró sin lugar la apelación establecida por Antonio Segovia Maresma, contra la Instrucción General No. 153.

Los sueldos de los empleados

El Tribunal intereso de la Secretaría de Gobernación, tenga a bien disponer que se le sigan facilitando a las Juntas Electorales nóminas para que el personal pueda percibir sus haberes, pues muchas Juntas han informado al Tribunal que esa Secretaría no les facilita ya, o disponer que la existencia de nóminas que tenga ese Centro, con dicho objeto, sean remitidas al Superior Electoral para su distribución.

FACILITASE LA OBTENCION DE LA CARTERA DACTILAR REQUERIDA A MOTORISTAS

Con motivo de vencer mañana, lunes, día 18, el plazo improrrogable concedido por disposición presidencial, para que los motoristas de los tranvías, garcars, motocicletas y demás vehículos similares, obtengan la cartera dactilar que los capacite para el manejo de aquéllos, el Departamento respectivo de la Secretaría de Gobernación trabaja mañana y tarde a fin de facilitar a los interesados la presentación de sus documentos y la obtención del aludido documento.

Pueden abonar los derechos, después

Los empleados autorizados para recibir los documentos expedirán el recibo de los mismos, a los interesados, los cuales estarán capacitados para guiar sus vehículos aunque no abonen en el acto el importe de la cartera, que es de $1.00, hasta el 30 de septiembre actual, y vencida esa fecha, deberán tener en su poder la cartera, que no se les entregará si no abonan el citado derecho de un peso. Ello se hace en consideración a que muchos motoristas no han cobrado sus haberes aún.

El acueducto de Marianao

Gobernación remitió a la Comisión Nacional de Servicios Públicos el acuerdo del Ayuntamiento de Marianao por el que se declara caducada la concesión otorgada por el acueducto de la localidad, el que se sacará nuevamente a subasta bajo los términos y condiciones previstas en la legislación vigente.

NOTAS POLITICAS

EL MITIN AUTENTICO DE HOY

A las nueve de la mañana, hoy domingo dará comienzo el mitin que el Partido Revolucionario Cubano (Auténtico) ofrece en el teatro Nacional, como acto de exposición programática y de propaganda electoral.

Hablarán en el mitin de hoy, según turno señalado: Aurelio Alvarez, Martín Castellanos, Eddy Chibás, Carlos Prío Socarrás y el doctor Gran San Martín, a cuyo cargo está el resumen.

Los discursos serán trasmitidos por radio, para mayor divulgación.

El teatro ha sido engalanado en su interior. Una propaganda preliminar invitará a los auténticos habaneros a concurrir al mitin y a escuchar a los oradores del Partido.

FIESTA DE DOS COMITES HABANEROS

Anoche celebraron los republicanos un acto animado de propaganda como inaugural de las fiestas del Partido.

En Santos Suárez y Dolores, en el Liceo de Jesús del Monte, se efectuó la constitución del comité correspondiente al barrio de Manuel de la Cruz, que preside el ex representante Alberto García Valdés, así como la toma de posesión de los integrantes del Ejecutivo del propio barrio de Jesús del Monte.

Los más destacados dirigentes de esta organización política participaron de la fiesta de anoche habiendo consumido turno oratorio cada uno de aquéllos.

RESUELTO EL PROBLEMA CENEDISTA DEL BARRIO DE SAN LEOPOLDO

Ha dictado sentencia la Sala Primera de lo Civil de la Audiencia bajo la ponencia del Magistrado Juan Manuel Macías, declarando sin lugar la apelación establecida por José de Jesús Balido, contra resolución del Juzgado de Primera Instancia del Este, que declaró sin lugar la demanda por él establecida, interesando la nulidad de los comicios del Partido Conjunto Nacional Democrático del barrio de San Leopoldo para delegados a la Asamblea Municipal y miembros del Comité Ejecutivo del barrio.

Triunfó en este asunto la tendencia representada por el señor Tomás Torres Reyes.

LA FIESTA LIBERAL DE CAMAGUEY

Continúan los preparativos para el mitin que celebrará el Partido Liberal el domingo 23 en la ciudad de Camagüey.

Se ha convocado a la comisión organizadora para una reunión en la que tratará todo lo que se refiere a la excursión que saldrá de esta capital el sábado 22 y que ha de llegar a la región prócer en las primeras horas del día señalado para este acto político.

Se nos informa que esta fiesta del liberalismo ha de tener caracteres de concentración ya que al paso de la excursión se le unirán contingentes de otras provincias. Los principales dirigentes asistirán.

De Santiago de Cuba también concurrirán representaciones con núcleos de Manzanillo, Bayamo, Holguín, Victoria de las Tunas y otros términos de la región oriental.

LIBERALES HOLGUINEROS

HOLGUIN, septiembre 16. (Por telégrafo, al DIARIO).—Con participación de cincuenta y un delegados a la asamblea municipal y numerosos jefes y sargentos de los barrios, celebraron los liberales un mitin en esta ciudad.

Propugnan la candidatura para alcalde del señor Pedro Rojas, reclamando que sea acatado el resultado de la reorganización del Partido.

La asamblea acordó no reconocer la jefatura municipal del representante Sebastián Beltrán, y rechazar la reelección del actual alcalde Aguilera.

Con estos acuerdos se identifica a los representantes Pardo Machado, Infante y Balán.

El domingo 24 tendrá efecto otro acto público de los liberales que siguen este tendencia. Inconformes con el fallo de la Audiencia, adoptarán medidas para la campaña liberal.—F. GARCIA.

Fiesta política en Güines

En Güines se llevará a cabo hoy un acto político del Partido Demócrata Republicano, consistente en una concentración provincial.

La fiesta será en horas de la tarde. Asistirá una caballería de los vecinos términos rurales.

—Para dar comienzo a la campaña del Partido, los agrarios anuncian que los presidentes de los Ejecutivos Nacional, Provincial y Municipal, doctores Vergara, Falber y Márquez, con las comisiones respectivas, atenderán en las oficinas de San Lázaro 313, todos los asuntos relacionados con la propaganda del PAN.

—Presidentes y Secretarios republicanos de los barrios habaneros se han constituído en Asociación, procediendo a elegir un Ejecutivo con miembros procedentes de todos los barrios.

—Ultimamente se han reunido los comités ejecutivos nacionales de los Partidos Demócrata Republicano, Acción Republicana y ABC.

En cada una de esas asambleas se han considerado muy diversos aspectos de la presente situación política y se ha tratado en detalle del memorándum que el D. R. envió al Presidente de la República y de la respuesta de éste a ese Comité Ejecutivo.

PALACIO

El Presidente de la Cámara

El presidente de la Cámara de Representantes, señor Marcelino Garriga, estuvo ayer en Palacio con objeto de entrevistar al Jefe del Estado.

Hablando con los repórters expuso que no es cierto que la política cubana actual ofrezca un cuadro de confusionismos como quiere hacerle ver al país la oposición.

El señor Garriga se refirió después a las labores legislativas del Congreso manifestando que la Cámara, tras una larga e interesante jornada en la que se puso de manifiesto una vez más la libertad con que allí se verifican los debates, había aprobado la totalidad de la ley de impuestos.

Añadió que cuantas veces el Congreso ha abordado leyes de tributos ha confrontado las objeciones no solamente de los partidos adversarios sino de los intereses afectados, que a lo que parece estiman que el Estado para cumplir sus obligaciones no se encuentra en el deber de cobrar impuestos.

Dijo luego que tan pronto abandone la Presidencia de la Cámara fundará un periódico denominado «Denuncia», desde cuyas columnas enjuiciará las figuras políticas militantes.

Finalmente declaró que en la semana entrante la Cámara comenzará a discutir la ley de liquidación de la moratoria hipotecaria y la creación del Catastro Jurídico.

Se está haciendo obra de saneamiento

GUANE, septiembre 16. DIARIO Habana. Hace tres días que este pueblo tiene aguas en abundancia, merced a los esfuerzos de la Compañía Hernández Hermanos, y al competente encargado en ésta, Juan A. Barquín.

Se han exterminado los mosquitos, y se está limpiando el pueblo en debida forma. Se han cortado los árboles que no eran frutales, se han limpiado las cunetas, los desagües y las cloacas principales(bajo la dirección del teniente Barrios, obras éstas que eran de gran necesidad. El pueblo está reluciente con la limpieza de que ha sido objeto.

JUAN FABREGAS, Corresponsal.

NOMRAMIENTO DE UN PROFESOR

El rector de la Universidad ha designado al doctor Fernando Sala Panicello profesor agregado de Anatomía e Histología Patológica.

Así fuimos informados ayer en la Universidad.

27+16=

"No me sale..."

El estudio exige a los niños un esfuerzo mental a veces superior a sus fuerzas. Ayude Vd. a su hijito! Déle tres KRESTO diarios! Alimentado con KRESTO, se sentirá más fuerte y despejado y estudiará mejor.

KRESTO

35

NUTRE, FORTALECE Y VIGORIZA

TODAS ESTAS VENTAJAS SERAN SUYAS

CUANDO POSEA ESTE

REFRIGERADOR* ELECTRICO

Westinghouse

¡El Refrigerador Eléctrico Westinghouse PRESERVA los alimentos... FACILITA el trabajo del hogar... AHORRA dinero!

No tenga la menor duda: ahora se pueden conservar por varios días la carne, pescado, leche, legumbres y frutas—frescos y SANOS para comer.

¡Y qué conveniencia! . . . El poder guardar de modo científico todos los alimentos . . . el tener cubitos de hielo en cantidad . . . la facilidad de hacer deliciosos postres y helados—con rapidez y economía!

¡Usted ahorra dinero! Aprovechando la comida sobrante y evitando que se dañen los alimentos.

Sabrosos manjares helados cuestan menos preparados en la casa. El famoso Mecanismo Económico Westinghouse gasta muy poca corriente ¡por eso las familias que poseen un Refrigerador Westinghouse *ahorran* dinero!

¡Tener un Refrigerador Westinghouse significa buena salud, mejor vivir . . . comodidad . . . placer y *economía!* . . . Existe un modelo adecuado, a un precio razonable, precisamente para su familia. . . Vea dicho modelo en el Salón de Exhibición del Westinghouse—*¡hoy mismo!*

*En los modelos "Emperor", y "Aristocrat"

WESTINGHOUSE OBTIENE EL MAYOR PEDIDO DE REFRIGERADORES

16,697 Refrigeradores Westinghouse fueron comprados por el Ministerio de Obras Públicas de E. U. de A., en licitación pública basada en el costo inicial de cada refrigerador, más el costo de electricidad por 10 años — comprobándose que Westinghouse era el *más económico.*

FUNCIONAMIENTO ECONOMICO Probado-en-Servicio

Pruebas hechas en cientos de hogares, siguen demostrando que los Refrigeradores Westinghouse ofrecen las mayores ventajas, sin inconveniente alguno y con el menor costo posible de electricidad. En muchos hogares el Westinghouse se paga por sí solo con los ahorros que permite efectuar.

MEJOR PRESERVACION DE ALIMENTOS

1. BANDEJA GUARDA-CARNE. Para guardar fresca y jugosa por varios días hasta 7 kilos de carne.

2. GUARDA-VERDURAS ("Humidrawer"). Espacioso, también para frutas y legumbres . . . con tapa de vidrio.

3. REGULADOR "TRUE-TEMP". Escoja la temperatura deseada; ésta se mantendrá correcta automáticamente.

4. TERMOMETRO INTEGRAL. En la parte interior de la puerta; muestra claramente la temperatura en el gabinete.

FUNCIONAMIENTO CONTINUO Y ECONOMICO

9. MECANISMO HERMETICO-CERRADO. El mecanismo Westinghouse encerrado en acero está lubricado para siempre.

10. CONSTRUCCION TODO-ACERO. Los gabinetes Westinghouse están construídos para resistir todos los climas.

MAYOR CONVENIENCIA

5. CUBETAS "EJECT-O-CUBE". Con el Refrigerador Westinghouse se obtienen abundantes cubitos de hielo.

6. REJILLAS CORREDIZAS AJUSTABLES. Para alcanzar los alimentos fácilmente, en todo el gabinete.

11. INTERIOR DE ESMALTE PORCELANA en todos los modelos. Siempre blanco; basta un trapo húmedo para limpiarlo.

12. EL PLAN DE PROTECCION WESTINGHOUSE asegura años de servicio eficiente . . . siempre satisfactorio.

7. SUPER-CONGELADOR. Produce gran cantidad de hielo; los helados se hacen rápidos, suaves, sabrosos.

8. AMPLIO COMPARTIMIENTO PARA LECHE. Gran espacio a baja temperatura para botellas altas.

"Cuando compramos nuestro Refrigerador Eléctrico Westinghouse nos aconsejaron que consideráramos la calidad por sobre todo y que escogiéramos un modelo bastante grande para las necesidades de nuestra familia — aproximadamente 57 cm. cúbicos de capacidad para cada persona. Ahora me doy cuenta de lo excelente que fué tal consejo."

AHORA—Es muy fácil comprar un Refrigerador Westinghouse a plazos cómodos. Un pequeño pago inicial es todo lo que se necesita para que le entreguen este económico y conveniente sirviente eléctrico . . . hoy mismo.

Westinghouse ... FABRICANTES DE LO MEJOR EN PRODUCTOS ELECTRICOS

WESTINGHOUSE ELECTRIC

8208

REFRIGERADORES • RADIORRECEPTORES • COCINAS • LAVADORAS • CALENTADORES DE AGUA • ASPIRADORES • VENTILADORES • PLANCHAS • PLANCHADORES • MICARTA
TRANSFORMADORES • ACONDICIONAMIENTO DE AIRE • LAMPARAS Y EQUIPO PARA ALUMBRADO • CONMUTADORES Y PORTALAMPARAS • RAYOS X • ASCENSORES
APARATOS MEDIDORES • RELEVADORES • AISLADORES • MOTORES • EQUIPO PARA SOLDADURA ELECTRICA • GENERADORES • INTERRUPTORES • PARARRAYOS • EQUIPO DE TRANSPORTE • RECTIFICADORES

NO COMPRE SIN CONSULTAR AL DISTRIBUIDOR DE WESTINGHOUSE

Para estar seguro

COMPRE EL MEJOR REFRIGERADOR ELECTRICO

Westinghouse

LLAMADO CON JUSTICIA

LA MARCA DE GARANTIA

GRANDES FACILIDADES DE VENTAS DURANTE ESTE MES

SALON DE EXHIBICION: GALIANO 408 (88) ESQ. A SAN RAFAEL

COMPAÑIA ELECTRIC DE CUBA

INDUSTRIA 452 • AGENCIAS EN TODA LA REPUBLICA • NEPTUNO 523

M.E.C.D. 2016

LOS ALTOS JEFES DE HACIENDA SE REUNEN PARA INTENSIFICAR LA FISCALIZACION DE LOS IMPUESTOS

RATIFICA LA FACULTAD DE MEDICINA LA NO ACEPTACION DE CERTIFICADOS DE 8 INSTITUTOS

FUE DECLARADA SIN LUGAR LA RECLAMACION PRESENTADA POR LOS MENCIONADOS PLANTELES

El día 23 comienzan los exámenes de ingreso en el pabellón «Domingo Cubas». Prorrogan el plazo para presentar las solicitudes, hasta el día 21. Una protesta estudiantil

La Facultad de Medicina de la Universidad de la Habana, en sesión celebrada ayer, acordó ratificar el acuerdo adoptado por la Junta de Gobierno de Medicina de no aceptar los certificados del curso de estudios paralelo al cuarto año de Bachillerato expedidos por ocho Institutos.

Se trata de los Institutos de Marianao, Güines, Artemisa, Sancti Spiritus, Guantánamo, Morón, Ciego de Acila y Sagua la Grande.

Sin lugar ha sido declarada la reclamación presentada por los Institutos de Marianao, Güines, Artemisa y Sagua la Grande.

La Junta de Gobierno de Medicina lo acordó así y su acuerdo fué ratificado por la Facultad.

Los graduados de dichos Institutos que aspiren a cursar la carrera de Medicina deberán someterse a los exámenes de ingreso.

Dichos exámenes han sido señalados para el día 23 del presente mes, a las ocho de la mañana, en el pabellón «Domingo Cubas», del Hospital Calixto García.

El plazo concedido por la Facultad para la presentación de solicitudes de exámenes de ingreso ha sido prorrogado hasta el próximo día 21, a fin de que todos los bachilleres que lo deseen puedan presentarse.

Protestan los alumnos del cuarto año

Los alumnos del cuarto curso de la Escuela de Medicina han formulado una enérgica protesta y han convocado a una asamblea de ese curso para el próximo martes, día 19, a las diez de la mañana.

La citación la han formulado los estudiantes Vicente Lago Pereda, Carlos Fonts, Manuel Aranda y Martínez Perlacia.

A dicha asamblea llevan la siguiente orden:

Primero: Informe y propuestas sobre la demanda del cuarto curso de Medicina en relación con las fechas de exámenes de Patología Médica.

Segundo: Consideración de la situación creada por el señor Rector con sus manifestaciones.

Las autoridades académicas han señalado los exámenes de Patología Médica para los días 27 y 29 de este mes y los alumnos han interesado otra convocatoria para el próximo mes de octubre.

Tratan en Comercio de la producción del frijol del país

Son objeto de competencia desleal por parte de los llamados camiones piratas

Los señores Pablo Pintado y Faustino Camafreita, presidente y vocal, respectivamente, de la Cámara de Comercio, Industria y Agricultura de Holguín, se entrevistaron al mediodía de ayer con el doctor Edgardo Buttari, Secretario de Comercio, para comunicarle los acuerdos adoptados en la asamblea celebrada por los almacenistas de víveres y frutos del país, en la citada Cámara, en relación con el decreto 2196 que regula el precio de los artículos de primera necesidad, particularmente en cuanto se refiere a los frijoles.

En la entrevista estuvo presente el señor Roberto de Guardiola, secretario general de la Confederación de Corporaciones Económicas de Cuba.

Dichos señores informaron al doctor Buttari sobre el costo y producción del frijol, refiriéndose también a la competencia desleal de que son objeto los productores de dicho grano por parte de los llamados camiones «piratas» que sin satisfacer los impuestos establecidos recorren los pueblos del interior y los de esta provincia, efectuando ventas directamente al detallista y burlando de esa manera el tributo del uno y medio por ciento de la venta bruta tanto al vendedor como al comprador.

El doctor Buttari prometió a sus visitantes estudiar detenidamente el asunto, ya que en estos momentos el Gobierno trata de impedir toda ocultación o prácticas viciosas que impidan la libre venta de los artículos de mayor consumo, pero ajustándose a las formalidades que determinan las leyes.

El Secretario de Comercio explicó igualmente a los citados señores que no se ha fijado precio para el frijol de semilla pudiéndose vender el mismo libremente.

GESTIONA LA CANCILLERIA LA MODIFICACION DE LA CUOTA INMIGRATORIA SEÑALADA A CUBA POR EL BRASIL, YA QUE ESTE PAIS NO TIENE SEÑALADA CUOTA EN CUBA

La Secretaría de Estado se ha dirigido al Ministro de Cuba en Río de Janeiro, Brasil, instruyéndole para que realice las gestiones pertinentes cerca de aquel Gobierno amigo, a fin de lograr la modificación, a base de reciprocidad, de la cuota inmigratoria señalada a Cuba.

Según fuimos informados, se da el caso de que, en tanto Cuba no tiene limitada por cuota la entrada de brasileros en el territorio nacional, el Brasil ha señalado a nuestros connacionales una cuota de inmigración a todas luces insuficiente. Esto ha provocado que, en los actuales momentos, una familia cubana se vea impedida de entrar en el Brasil.

A estos efectos, la Secretaría de Estado ha encomendado al Ministro de Cuba, señor Hernández Catá, una doble gestión: por una parte, procurar la solución de las dificultades que, por el momento, impiden la entrada en el territorio brasilero de la familia cubana aludida; por otra, obtener la revisión permanente de la política inmigratoria del Brasil con respecto a Cuba, de acuerdo con el espíritu de reciprocidad que anima las relaciones entre los Estados americanos.

La fecha de México

Con motivo del aniversario de la Independencia de México, la Cancillería cubana cursó ayer un cable del Presidente Laredo al Presidente Lázaro Cárdenas, y otro del doctor Miguel Angel Campa, Secretario de Estado, al General Eduardo Hay, Ministro de Relaciones Exteriores de la República azteca.

En ambos mensajes se hacían votos por la felicidad del pueblo mexicano.

Embarca mañana rumbo a Panamá el Canciller Dr. Campa

Asistirá a la Conferencia Panamericana. Le acompañan miembros de la Delegación

Rumbo a Panamá embarcará mañana lunes, a las once de la noche, el Secretario de Estado, doctor Miguel Campa, en unión de su distinguida esposa, señora Terina Roof de Campa.

Como se sabe, el Canciller Campa presidirá la Delegación de Cuba a la Conferencia Interamericana de Panamá, donde se discutirán las fórmulas americanas para el mantenimiento de la neutralidad en el actual conflicto bélico europeo y las de defensa de los intereses comerciales en el Nuevo Continente.

Otros miembros de la Delegación cubana embarcarán igualmente en el «Toloa», y algunos de ellos lo harán, según nuestros informes, por la vía aérea.

Además del doctor Campa, presidente de la Delegación, figuran en la misma el Ing. López Castro, Secretario de Agricultura; el Senador señor José M. Casanova; el Embajador en Washington, doctor Martínez Fraga y el doctor Ramiro Guerra, experto en materias económicas.

EL IMPUESTO DE UTILIDADES COBRADO ESTRICTAMENTE, DEJA AL ESTADO $3.000,000

Se depurará el servicio de inspección, especialmente en el uno y medio por ciento. Catorce inspectores son objeto de expediente administrativo. Actuarán en más negociados

En el despacho del Director General del Servicio Central y bajo la presidencia de éste, se reunieron ayer varios jefes de las oficinas de impuestos, entre los que se encontraban los señores Juan Denis, José Gómez, Iraola y Muro; también estuvo presente en esta reunión el jefe del Servicio Secreto de la Secretaría de Hacienda, señor Juan Escarrás.

Entre los acuerdos tomados, figura el de intensificar el servicio de fiscalización, especialmente por débitos del impuesto de utilidades, cuya cobranza debe producir al Fisco sobre unos tres millones de pesos, según los antecedentes examinados por los funcionarios reunidos.

También se acordó recomendar al Secretario de Hacienda la designación de diez empleados para que actúen como inspectores del impuesto de utilidades, habilitándolos al efecto, a fin de lograr cuanto antes el cobro de dicho impuesto en las Zonas y Distritos Fiscales de la República.

Depuración en el servicio de inspección

En la Dirección General de Rentas e Impuestos se están llevando a cabo ciertas investigaciones para depurar el servicio de inspecciones de los impuestos en vigor, especialmente los del uno y medio por ciento y consumo.

El Sr. León Otaño ha dado cuenta al Secretario de Hacienda de las comprobaciones realizadas, que justifican las acusaciones acumuladas contra dos inspectores más de la referida Sección.

El Secretario ha dispuesto la suspensión de empleo y sueldo de los mismos. Con éstos suman ya 14 los inspectores suspendidos en sus cargos, por faltas graves cometidas y a los que se les sigue el correspondiente expediente administrativo.

Esta labor de depuración se irá ampliando a otras secciones de impuestos de la Dirección de Rentas, con el fin de confirmar en sus funciones a los que tengan un limpio expediente administrativo.

Es propósito del Secretario cubrir las plazas de inspectores de impuestos vacantes, con técnicos graduados de la Escuela de Comercio de la Universidad de la Habana.

SE RETIRA DE CUBA EL ENCARGADO DE NEGOCIOS ALEMAN, SR. W. KAEMPFE

Por la Cancillería se notificó ayer, oficialmente, a los periodistas del Departamento, que el Encargado de Negocios del Reich en Cuba, señor Walter Kaempfe, se retiraba, dejando en su lugar al Consejero de esa Legación doctor Stephan Tauchnitz.

El citado diplomático alemán, muy estimado en nuestros círculos oficiales y sociales, embarcará posiblemente a fines de la semana entrante.

Según nuestras noticias, el señor Walter Kaempfe, será trasladado, ascendido a Ministro, a otra República americana.

EL TRATADO DE RECIPROCIDAD DE 1934: SUS EFECTOS SOBRE LA ECONOMIA NACIONAL

—XI—

Conclusiones y Responsabilidades

En la serie de artículos sobre el Tratado de Reciprocidad de 1934 y sus efectos sobre la economía cubana que hoy se completa con el presente trabajo, el esfuerzo principal se ha dirigido esencialmente a la presentación de **los hechos**, tomándolos de las fuentes más autorizadas y de mayor garantía. El comentario se ha reducido al mínimo. Cada lector ha podido hacer el suyo independientemente, con arreglo a su propio criterio, para derivar sus conclusiones particulares. Al llegar a la meta de este estudio, parece conveniente, sin embargo, que a manera de resumen y sin otro propósito que facilitar la revisión y la comparación, fijar las ideas y preparar el camino para que la crítica y la apreciación general de los hechos, establezcan las conclusiones generales del autor de los artículos.

Son las siguientes:

Primera: En lo que se refiere a las exportaciones al mercado mundial excluídos los Estados Unidos, dado el corto aumento de las mismas en el cuatrienio 1935-1938, (Tabla I, Artículo I) Cuba se halla casi al mismo nivel del período de depresión 1930-1933.

Segunda: Dado el precio promedio del azúcar en el mercado mundial en el período 1935-1938, Cuba se hallaría, si no hubiese subido el precio en los Estados Unidos, en iguales condiciones que en 1932 y 1933.

Tercera: Nuestra balanza mercantil con el mercado mundial en su conjunto, ha sido y continúa siendo desfavorable, a pesar de los esfuerzos realizados mediante leyes y tratados para nivelarla, (Tablas IV y V, Artículo IV). Con el Reino Unido Cuba tiene una balanza mercantil favorable importante; con algunos otros países ha logrado equilibrarla, o cuenta con pequeños saldos a su favor. Pero en conjunto, el saldo en contra en los últimos cuatro años es igual que el del período de depresión aproximadamente.

Cuarta: En el año 1938, por excepción, la balanza mercantil mundial ha sido favorable a Cuba, tanto porque hubo aumento en el valor de nuestra exportación, como por una fuerte reducción en nuestras compras, de 40 millones de pesos en 1937 a 30 millones en 1938. El aumento en el valor de la exportación se debe a que el Convenio Azucarero de Londres ha logrado producir un precio más alto del azúcar en el mercado mundial. La reducción de las compras se debe a los ingresos menores de Cuba en 1938. El pueblo cubano se ha privado, posiblemente, de comprar artículos que hubiera deseado adquirir.

Quinta: Dado el precio inferior al costo de producción a que se ha vendido el azúcar de Cuba en el mercado mundial, (Tabla II, Artículo II) la mayor parte de la exportación al mercado mundial es exportación de una mercancía depreciada. Esa depreciación baja el promedio general del precio del azúcar en Cuba para hacendados y colonos, y baja igualmente el salario de cortadores, carreteros, obreros y empleados, tanto de los campos de cultivo de la caña como en todos los trabajos de la zafra. La posición de defensa de Cuba en el mercado mundial sólo se mantiene por el sacrificio combinado del fabricante de azúcar, del productor de caña y del trabajador.

Sexta: la situación de nuestro comercio mundial, debe ser objeto de muy seria consideración de nuestro Gobierno.

Aunque en estos artículos no se ha estudiado **nuestra balanza** invisible con el mundo —Estados Unidos aparte—, no hay duda de que es desfavorable a Cuba, lo mismo que la balanza mercantil visible. De nuestros ingresos procedentes de los Estados Unidos tenemos que tomar una parte para cubrir los saldos en contra de Cuba de ambas balanzas mundiales. Es una situación que importa mucho corregir hasta donde se pueda.

Séptima: El aumento de nuestra exportación a los Estados Unidos en el período 1935-1938 (Tabla I, Artículo I) es lo único que aumentó los ingresos normales, producto del trabajo, de la República, y sacó a Cuba de la depresión del período 1930 a 1933.

Octava: El aumento en el valor de la exportación a los Estados Unidos se debe esencialmente, al aumento del precio del azúcar en dicho mercado durante el período 1935-1938, comparado con el período 1930-1933 (Tabla II, Artículo II).

Novena. Dicho precio ha sido constantemente superior al costo de producción de Cuba estimado en 1.67 por libra. Cuba ha vendido su azúcar en los Estados Unidos con un margen constante de beneficio. Dado el promedio anual de toneladas de azúcar vendidas en los Estados Unidos, el monto total de la exportación hubiera sido unos 8 millones más alto, en el promedio de merma igual a dichos 8 millones en la exportación de tabaco (Tabla VI, Artículo V).

Décima: El valor de la exportación de productos industriales y agrícolas de Cuba a los Estados Unidos —azúcar y tabaco— muestra algún aumento, aunque no de gran importancia, a causa de que el precio de los artículos no ha aumentado en proporción al volumen de la exportación. (Tabla VI, Artículo V y Tabla VII y VIII, Artículo VI).

Décima-primera: En los años 1936 y 1937, el valor de la exportación de azúcar a los Estados Unidos, debido al aumento del precio por libra producido por la supresión del **processingtax**, puede considerarse, dado el número de toneladas exportadas, que proporcionó a Cuba ingresos eventuales de unos 20 millones en cada uno de los años mencionados (Tabla I, Artículo I). Aunque ese beneficio eventual se lo aseguró a Cuba el Tratado, la operación normal de éste, en vigor el **processingtax**, no lo hubiera producido. No debe olvidarse que si Cuba tuvo en los dos años 1936 y 1937 ingresos eventuales de 40 millones por concepto de azúcar, al suprimírsele las concesiones al tabaco sin que hayan sido restauradas aún, ha tenido una merma en el valor de la exportación de tabaco que puede apreciarse en no menos de 24 millones de pesos los tres años de 1936-1938 (Tabla VI, Artículo V.)

Décima-segunda: El Tratado operando conjuntamente con el sistema de cuotas ha evitado el desplazamiento de Cuba del mercado de los Estados Unidos (Tabla III, Artículo III).

Décima-tercera: El tratado no parece haber efectuado ninguna influencia directa desfavorable sobre la producción de artículos agrícolas e industriales cubanos de consumo interno y sí una influencia indirecta beneficiosa sobre dicha producción. (Tablas IX y X, Artículo VII).

Décima-cuarta: El Tratado no ha producido merma sino aumentos considerables en las recaudaciones de «Rentas de Aduanas», «Derechos y Mejoras de Puertos» y «Derechos Consulares» (Tabla XII, Artículo IX).

Décima-quinta: Teniendo en cuenta los hechos resumidos en las catorce conclusiones precedentes, es indudable que las relaciones mercantiles con los Estados Unidos, tales como están reguladas por el Tratado de Reciprocidad de 1934, son la principal y casi única fuente de ingresos de Cuba. Los Estados Unidos son el único mercado donde Cuba vende azúcar a un precio remunerador (Tabla II) y el único que absorbe casi toda nuestra producción exportable —con excepción del tabaco que también se exporta en cantidad al mercado mundial— principalmente de frutos, vegetales y otros artículos de descomposición rádida.

Décima-sexta: El Tratado de 1934 es un instrumento de alcance limitado. Aseguró a Cuba el término de la terrible crisis de 1932 y 1933. No le ha podido asegurar la vuelta a un estado económico semejante al de los años anteriores a la depresión. En ese sentido, el Tratado no resuelve el problema económico de Cuba, en cuanto a sus relaciones mercantiles exteriores, en toda su plenitud. Ha sido y es un factor muy importante de mejora económica. Pero no ha llevado a Cuba al nivel que esta desea alcanzar. En ese sentido no satisface de un modo completo ni nuestras necesidades ni las aspiraciones del pueblo cubano.

El Tratado puede ampliarse y mejorarse en beneficio recíproco de Cuba y de los Estados Unidos, ampliando las ventajas de ambas partes, garantía efectiva, a la larga la única de su estabilidad. Cuba, además, no puede ni debe fiar su suerte a un sólo instrumento de estabilidad económica. Debe reforzarlo y complementarlo, hasta donde le sea posible, con otros instrumentos de carácter internacional que mejoren su situación en el mercado mundial y con un buen plan de medidas de orden interno.

Responsabilidades:

De todos los hechos expuestos se derivan importantes responsabilidades para los gobiernos de Cuba y los gobiernos de los Estados Unidos.

Mientras prevalezca el estado de cosas actual en nuestro comercio exterior y las condiciones fundamentales en que vive el pueblo de Cuba no se alteren y cambien radicalmente, el mercado casi exclusivo en que se vende la gran mayoría de nuestros artículos de exportación con un margen de beneficio, es el de los Estados Unidos. En la situación actual, cualquier merma importante en nuestra exportación a los Estados Unidos nos produciría daños incalculables, y si alcanzasen proporciones considerables nos sumiría en una crisis como la de los años 1932 y 1933. La responsabilidad de nuestros gobiernos frente a esa realidad es muy grave y no cabe exagerarla. Deben, por una parte, velar cuidadosamente porque las relaciones mercantiles entre los dos países no sufran daños ni se hagan difíciles y porque se mejoren y se amplíen. Así mismo deben realizar respecto de los Estados Unidos una política de buena vecindad y de cooperación en la más amplia extensión posible en tanto los Estados Unidos manifiesten su disposición a mantener respecto de Cuba una política de igual carácter. Por otra parte, deben atender celosamente a nuestra siatuación en el mercado mundial, y a las mejoras de orden interno, tanto con el fin de acrecentar nuestros ingresos, como con el de dar una base más sólida a nuestra economía, librándola de depender de la relación comercial con nuestro poderoso vecino casi exclusivamente.

Las responsabilidades para los gobiernos de los Estados Unidos no son menos evidentes. El mercado de Cuba, muy valioso, es el octavo o noveno mercado para las exportaciones de los Estados Unidos. Estos tienen siete u ocho mercados para sus productos, más importantes que el de Cuba, varios a un nivel aproximado al de Cuba, y otros muchos menores. Una reducción considerable de las exportaciones americanas a Cuba, sería un quebranto serio para los Estados Unidos como lo fué en el período 1930-1933. Algunas industrias agrícolas —manteca, arroz de Luisiana, etc.— perderían su principal salida, pero el perjuicio que los Estados Unidos sufrirían no crearía indudablemente, una perturbación de extrema gravedad ni acarrearía daños irreparables a la nación americana.

El caso de Cuba es distinto. Su principal fuente de ingresos está constituída actualmente por sus exportaciones a los Estados Unidos. Si se nos cerrase la puerta en todo o en parte a esas exportaciones, la dislocación de toda nuestra estructura económica y fiscal sería terrible. El pueblo cubano se hundiría en la miseria, quizás por largos años, porque los mercados exteriores ni se obtienen ni se aseguran fácilmente, y Cuba quedaría peligrosamente expuesta a verse envuelta en un caos económico y social.

Si mañana un supremo interés americano exigiese el cierre de la puerta total o parcialmente a las exportaciones de Cuba, al pueblo cubano no le quedaría otro recurso que resignarse a la fatalidad de su destino, enfrentarse con la miseria y tratar de abrirse camino por otro rumbo para evitar el hundirse en una decadencia irremediable.

Pero siendo como son las relaciones mercantiles con Cuba, según reconocen sus más autorizados economistas y hombres de Estado, provechosísimas a los intereses fundamentales de los Estados Unidos en su conjunto y al mejor equilibrio de su economía, si nuestras exportaciones fuesen sacrificadas al desmedido afán de lucro de algunos intereses meramente seccionales de los Estados Unidos que están en contradicción con un interés nacional americano bien entendido, por confabulaciones políticas, por falta de acción del Gobierno Federal o por cualquieraotra causa del mismo género, entonces Cuba tendría sobrada razón para considerarse maltratada, herida en sus intereses más vitales y agredida injusta y rudamente por su poderoso vecino. Tal actitud americana propugnada por ciertos intereses y rechazada por el Gobierno del Presidente Roosevelt, el Congreso y la opinión pública de los Estados Unidos, sería inconsistente con la política de buena vencidad y cooperación entre los pueblos de toda la América. Los Estados Unidos no podrían arruinar a Cuba y privarla de sus actuales medios de vida, y tratar de mantener al propio tiempo una política de cooperación y de ayuda recíproca en el Hemisferio Occidental. La cooperación y la buena vecindad no son cuestiones de palabras, sino **de hechos**. Si las palabras van por un lado y los hechos por otro, la cooperación no existe, es una farsa.

La responsabilidad cubana frente a las realidades de nuestra situación es bien clara, y sería un funesto error, una peligrosa locura desconocerla. En Cuba todos debemos darnos cuenta de ella. La responsabilidad americana no es menos seria, ni tiene un alcalce moral e internacional menor. El pueblo americano y sus estadistas responsables deben apreciarla en todo su grave significación. La política de buena vecindad y de cooperación es una política que requiere reciprocidad de parte y parte. No puede ser una política unilateral de los Estados Unidos o de Cuba, sin quedar desnaturalizada en su esencia y destruida prontamente. En tal virtud, **cooperar** en un plano de absoluta buena fe, de ayuda recíproca y de la más sincera buena inteligencia debe ser para cubanos y americanos la gran palabra, la norma constante de Cuba y de los Estados Unidos para beneficio de ambos pueblos.

La Habana, Agosto 26 de 1939.

José Manuel Casanova.

Presidente de la Asociación Nacional de Hacendados de Cuba.

FIN.

Remite la Secretaría de Educación una circular a los maestros imponiéndolos de la duración de cada período escolar

Será público el homenaje al Dr. Rodríguez Lendián en el hemiciclo del departamento. Enviarán mobiliario a la Escuela Superior de Marianao. Es lesiva una reposición

El actual curso escolar de 1939-1940 constará de tres períodos: el primero de cuatro meses, el segundo de tres y el tercero de dos.

El Secretario de Educación, doctor Cleto A. Guzmán, ha dispuesto que, por una circular, se dé cuenta a los maestros de la forma en que se desenvolverán dichos períodos.

De acuerdo con lo dispuesto en el artículo 48 de la Ley Escolar el curso actual deberá dividirse en esos períodos.

Helos aquí: Primer período: Septiembre, del 11 al 29 de Septiembre (tres semanas); Octubre: del 2 al 27 de Octubre (cuatro semanas); Noviembre, del 30 de Octubre al 24 de Noviembre (cuatro semanas); y Diciembre, del 27 de Noviembre al 22 de Diciembre (cuatro semanas).

Segundo período: Enero, del 8 de Enero al 2 de Febrero (cuatro semanas); Febrero, del 5 de febrero al 1 de marzo (cuatro semanas); y Marzo, del 4 al 15 de marzo (dos semanas).

Y tercer período: Abril, del 25 de marzo al 26 de abril (cinco semanas); y Mayo, del 29 de abril al 7 de junio (seis semanas.)

Será público el acto de homenaje a Rodríguez Lendián

El acto que tendrá lugar en el hemiciclo de la Secretaría de Educación el próximo día 20, por la noche, en memoria del doctor Evelio Rodríguez Lendián, ex-rector de la Universidad y ex-decano de Filosofía y Letras, será público.

El Ateneo de la Habana, institución organizadora del acto, que presidió él hasta su muerte, ha confeccionado ya el programa de la velada.

He aquí dicho programa 1. El doctor Rodríguez Lendián, como animador de la cultura, por el doctor José María Chacón y Calvo. 2. El doctor Rodríguez Lendián, profesor universitario, por el doctor Gustavo Du-Bouchet. 3. Cuarteto en Si Bemol de Mozart, por un cuarteto de Cámara. 4. El doctor Rodríguez Lendián y la Universidad de la Colonia, por el doctor Juan Miguel Dihigo. 5. Palabras por un ex-discípulo, por el doctor Juan J. Remos.

Se enviará mobiliario a la Escuela Primaria Superior de Marianao

El director de la Escuela Primaria Superior de Marianao, doctor Serafín Díaz Ravelo, visitó ayer la Secretaría de Educación con el propósito de interesar el envío de distintos muebles para dicho plantel.

El Jefe de Almacén, señor Arturo Guzmán, ha prometido hacer la remisión en esta semana.

Declarada lesiva una reposición

Ha sido declarada lesiva al Estado la reposición del señor Guillermo Areña de la Vega, dispuesta por la Comisión del Servicio Civil.

EL MINISTRO DE ESTADO DE TURQUIA VISITARA A MOSCU EN MISION OFICIAL

BERNA, Suiza, septiembre 16. (Havas).—En fuentes alemanas se ha sabido que el Ministro de Estado de Turquía, Sarad Joglu, marchará e nbreve a Moscú, para devolver al Comisario de Estado ruso la visita a Ankara hecha por el segundo jefe de la cancillería soviética, Vladimir Potemkin, hace algún tiempo.

ADVERTENCIAS A NUESTROS ABONADOS

Recordamos a nuestros abonados que no deben efectuar pagos de suscripciones, ni a los cobradores ni a cualquiera otra persona, si no se les entrega en el acto el recibo correspondiente, oficial de esta Administración.

ANUNCIO DE VADIA

...también a plazos

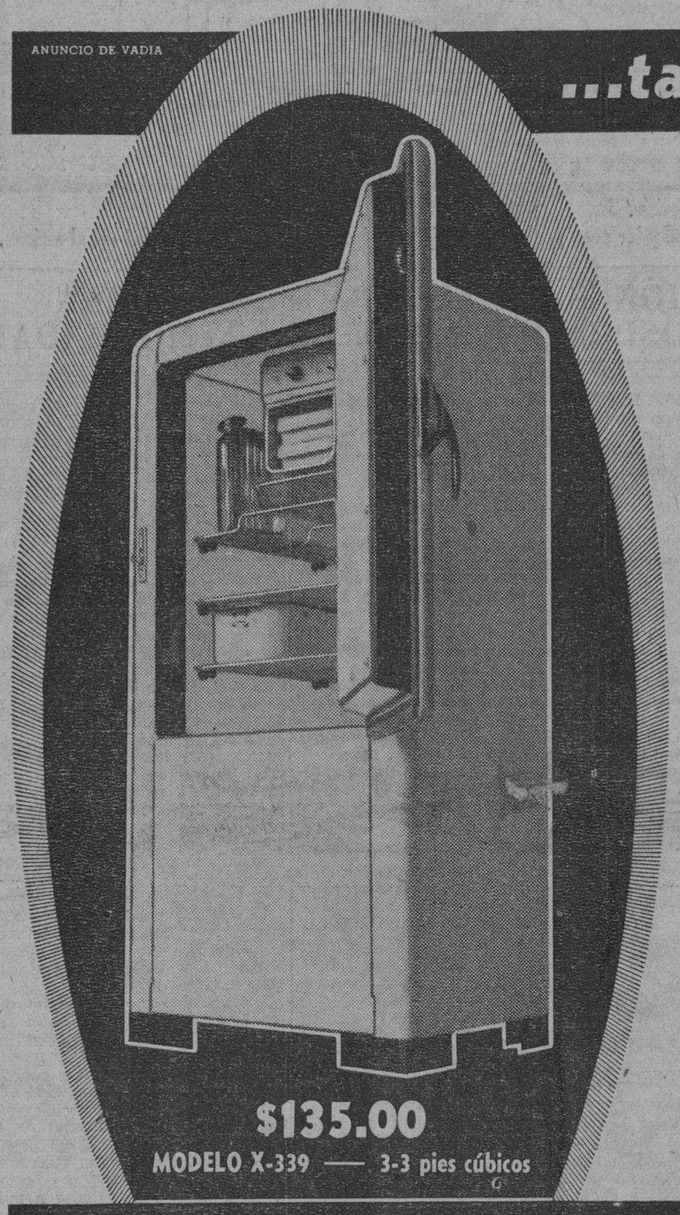

$135.00

MODELO X-339 — 3-3 pies cúbicos

Un moderado pago inicial y $5.00 AL MES

Otros modelos, de 4, 5, 6 y 7 pies cúbicos de capacidad, desde $155.00; pagos mensuales, desde $5.70.

GARANTIZAMOS que el Universal Cooler es fabricado con el mismo esmero que el más costoso refrigerador — que sus materiales no pueden superarse, porque no los hay mejores — que su funcionamiento es el más económico, silencioso y estable, como producto construído para soportar el *uso y abuso* por muchos años.

VEA SUS PRECIOS - observe lo fácilmente que puede comprarlo, con nuestro liberal plan de pago a plazos.

GIRALT

O'Reilly 457 - Tel M-9944 • San Rafael 155 - Tel. A-6511

Universal Cooler

S. VADIA

ESTABLECIDO EN 1910

PROPAGANDAS COMERCIALES

VEINTINUEVE AÑOS DE EXPERIENCIA EN PUBLICIDAD

SAN LAZARO 557 TELEFONO M-6896

LIQUIDAMOS

AZULEJOS AMERICANOS, EN VARIOS COLORES, A $20.00 MILLAR.

REY Y COMPAÑIA, S. en C. LAMPARILLA, 260.

a Miami por la P&O

Miami 27.50 Ida y vuelta — Válido por 60 días

Key West Ida y vuelta $20.00 — Válido por 60 días

Port Tampa Ida y vuelta 30.00 — Válido por 60 días

NEW YORK Ida y vuelta $68.10 coche de lujo — En Pullman $90.00

Excursiones a MIAMI $42.03 — Una semana en Miami incluyendo pasaje, hotel y paseos.

AUTOS Key West $15.00 — Miami $16.50 — Port Tampa $22.50

Vapor a Miami o Port Tampa — Trenes rápidos a New York

Vapor "Florida" a Miami - Domingos y Jueves a las 7:00 p. m. Vapor "Cuba" a Key West y Port Tampa - Martes y Viernes a las 9 a. m.

Para informes: Prado y Animas Teléf. M-7979

THE PENINSULAR & OCCIDENTAL STEAMSHIP COMPANY

Por el momento no habrá servicio de La Habana a Port Tampa.

DR. MANUEL VILLAVERDE

DE LAS UNIVERSIDADES DE MADRID Y DE LA HABANA

Médico de la Clínica del Profesor Gregorio Marañón, de Madrid. Medicina General, Secreciones Internas.—Consulta previo turno.

TELEFONO F-3532.—CALLE 17, NUMERO 11, VEDADO.

RECONSTITUYENTE del SISTEMA NERVIOSO

Glicerofosfato granulado de ROBIN

Laboratorios Robin, 13 Rue de Poissy, PARIS.

ECD 2016

DIARIO DE LA MARINA

(S. A.)
FUNDADO EN 1832.
(Dirigido hasta 1919 por D. Nicolás Rivero y Muñiz)
DIRECTOR: Dr. JOSE I. RIVERO — ADMINISTRADOR: D. CELSO GONZALEZ
Domicilio Social: PASEO DE MARTI, Número 553.
Agente en N. York: Joshúa B. Powers, Ins. 220 East, 42nd. St. New York City.

Editado por la Cía. DIARIO DE LA MARINA. (S. A.), cuyo programa consiste «en la defensa de los intereses generales y permanentes de la Nación cubana, de los especiales de la Colonia Española establecida en la misma y de la unión y armonía entre los diversos elementos que conviven en el país». Art. 1o de los Estatutos.

TELEFONOS DEL DIARIO

Dirección	M-2558
Administración	M-7911
Suscripciones	M-7911
Quejas	M-7911
Clasificados	M-7915
Jefe Redacción	M-1287
Redacción	M-7913
Sports	M-7912
Ag. Guanabacoa	AO-1584

PRECIOS DE SUSCRIPCION (Y AVANCE)

	Territorio Nacional	Extranjero	Países Fuera del Convenio Postal
Año	$ 15.90	$ 17.00	$ 20.00
Semestre	8.20	9.00	11.00
Trimestre	4.35	5.00	6.00
Mes	1.50	—	—
Dominical Año	—	3.00	7.00

EDITORIALES

Nos estamos acercando a la Asamblea Constituyente

Se da por seguro que, en la semana a punto de iniciarse, aprobará el Senado el dictamen de la comisión interparlamentaria favorable a que se aplace la elección de la Asamblea Constituyente para el quince del próximo mes de noviembre. Se cree, asimismo, que la Cámara no demore más que lo necesario para impartirle sus votos al acuerdo. Es bien conocido el motivo de este aplazamiento. Lo ha solicitado el Tribunal Superior Electoral por la dificultad insuperable de celebrar esos comicios el día primero de octubre, según señalara el código vigente. Porque el criterio de dicho organismo encierra una gran autoridad, evade todo debate. Cierto que falta el tiempo imprescindible para llevar al electorado a las urnas en la fecha indicada por la ley. El Congreso, por lo tanto, no hará otra cosa, al posponer las elecciones cuarenta y cinco días, que ajustarse a una razonable demanda que, en verdad, no admite reparos. La opinión, que lo comprende así, lo que sólo reclama es que se eluda, por todos los medios, nueva prórroga para la convocatoria. Es decir, que los comicios para la Constituyente se fijen definitivamente para el día quince del penúltimo mes del año. Advirtamos que el país está anhelante de que se verifique ese gran acontecimiento histórico. Cerrará indiscutiblemente un largo período de accidentada vida política. Todo favorece, además, el gran suceso. El tránsito preelectoral se ha cumplido en todas sus partes. Los ciudadanos han gozado de plena libertad de acción para desenvolver sus actividades políticas. El ideal democrático, la libre determinación de la ciudadanía, no ha sufrido la menor cortapisa. Le ha sido dable al país asistir a un espectáculo de evidente estímulo moral. El complemento del mismo será la verificación del ejercicio del voto para elegir a los mandatarios que plasmen, en una Carta Fundamental, los anhelos populares. La República, de esa prueba, saldrá fortalecida, esperanzada y llena de fe podrá prepararse para nuevos designios. Dejará de mirar hacia atrás, para mirar de frente al porvenir.

En el período que pudiéramos llamar período preambular de las elecciones para la Asamblea Constituyente, los partidos políticos se han entregado, libremente, en un ambiente de orden y de respeto recíproco, a sus actividades. La propaganda ha sido intensa y más serena que nunca. Es de esperar que, en el momento oportuno, en la ocasión solemne de emitir el voto, la concurrencia de la ciudadanía al colegio electoral acredite que se da cuenta del acontecimiento de que será actora. Porque el acto de elegir una Asamblea Constituyente influye siempre, en forma poderosa, en los destinos nacionales. Lo que la voluntad del pueblo exprese entonces, se proyectará sobre el futuro de la República de una manera que determinará su porvenir. A este respecto somos optimistas porque nunca nos ha abandonado la fe que, como es notorio, es factor de triunfo en la vida de los hombres y los pueblos. La Constituyente, no cabe la menor duda, orientará a la nación por senderos nuevos, al liquidar un pretérito político preñado de tristezas pero también colmado de fecundas enseñanzas. De ahí que sea unánime el deseo de que el aplazamiento de los comicios para elegirla, a punto de acordarse por las Cámaras, a instancias del Tribunal Superior Electoral, sea el último. Aunque reconociendo que esta prórroga responde a dificultades insuperables de falta de tiempo, el electorado reclama que sea la definitiva. Y lo será seguramente. El quince de noviembre, pues, habrá de destacarse en nuestra historia con caracteres indelebles. En esa fecha asistirá la República a un suceso de extraordinaria resonancia, que tendrá, por lo pronto, la enorme significación de reafirmar la ideología democrática de nuestro pueblo.

El turismo y la guerra

Estamos en la segunda quincena de septiembre, es decir, abocados a la temporada invernal de turismo y todavía no está ni siquiera constituído el comité ejecutivo de la corporación que oficialmente tiene a su cargo esos asuntos.

Según el Decreto-Ley que creó la Corporación Nacional del Turismo, el 20 de junio último cesó el órgano ejecutivo de la misma, incluyendo su presidente. Se celebraron a su tiempo las elecciones para el nuevo bienio, concurriendo a ella los representantes de todas aquellas entidades que la legislación vigente determina. El Presidente de la República ha seleccionado ya tres personas para integrar el comité ejecutivo, tomando sus nombres de la lista de electos que le fué elevada oportunamente. El Alcalde de La Habana, que tiene el derecho de designar a un miembro de ese ejecutivo, no lo ha ejercitado aún. La Corporación sólo aguarda el cumplimiento de este trámite y la nominación de un presidente para que su comité ejecutivo quede constituído legalmente y pueda iniciar sus gestiones.

La demora en esta constitución puede ser muy perjudicial para el desarrollo de nuestro turismo en esta temporada. El turismo requiere una propaganda hábil e intensa. Si no se traza un plan, si no se estudiar las posibilidades, si no se examinan a tiempo los problemas relacionados con el transporte, con el alojamiento, con las atracciones que estamos en condiciones de ofrecer al visitante, si no se procede, en suma, con un poco de lógica y buen sentido, correremos el riesgo de que se aminore considerablemente una de las fuentes de ingreso más importantes, más saneadas, de que dispone actualmente la República.

La circunstancia de que exista en Europa un estado de guerra nos obliga a atender a esta cuestión con más urgencia y mayor interés. La guerra puede elevar este año nuestro índice turístico. En lo que concierne a las excursiones, las más de las cuales se hacen en vapores de las naciones beligerantes, las estadísticas acusarán, sin duda, una disminución. Ya para esta época había anunciadas algunas excursiones en barcos ingleses, franceses y alemanes, las cuales se han suspendido como consecuencia de la lucha armada. Pero es sabido que no son esas excursiones, a base de un turismo fugaz y económico, las que más provecho dejan en el país. Los vapores excursionistas permanecen sólo horas en nuestro puerto. Los viajeros se limitan a bajar a la ciudad para hacer un rápido recorrido por aquellos lugares que los guías les han elegido de antemano. Pernoctan y hacen sus comidas a bordo; lo que quiere decir que apenas hacen gasto en tierra. Este tipo de turismo sirve para hacer número y para dejar alguna ganancia entre ciertos elementos (choferes, guías, agentes de pasaje, etc.), pero en realidad no constituye un núcleo apreciable de beneficio para el país.

En cambio, el turismo temporadista debe lógicamente aumentar con motivo de la guerra. Muchos norteamericanos acostumbraban dirigirse a lugares del Mediterráneo para pasar sus vacaciones de invierno. La Riviera, por ejemplo, contaba siempre con un gran porcentaje de visitantes de los Estados Unidos durante los meses de frío. Este año tendrá que renunciar a ellos. Europa no es ya un lugar de agradable holgura. La guerra ha puesto en todos sus parajes un nerviosismo y un trajín impresionantes. Como no es presumible que los temporadistas, por el hecho del conflicto europeo, pierdan su hábito de viajar, no es mucho suponer que una gran parte de ellos, en la imposibilidad de solazarse con el clima templado de la costa mediterránea, se dirija a Cuba, donde el ambiente resulta también muy grato en esta época del año y a donde el estruendo bélico sólo llega a través del inevitable sensacionalismo del cable.

Pero para que esta corriente turística no se pierda, para orientar un buen caudal de ella hacia nosotros, es preciso la gestión y la propaganda eficaces de la Corporación del Turismo. Por eso creemos que es hora ya de que su ejecutivo se constituya oficialmente y empiece a trabajar. El Alcalde de La Habana debe hacer, sin más demora, la elección que por ministerio de la ley, le corresponde. El organismo no debe continuar acéfalo. Urge que el Gobierno aborde de inmediato este problema y lo resuelva dentro del breve plazo que las circunstancias demandan.

Fechas y Aniversarios

SEPTIEMBRE 17

—En 1838 nació en Palma de Mallorca, Don Valeriano Weyler Nicolau, Marqués de Tenerife, Capitán General del Ejército español, de especial significación por su mando en el Ejército de Filipinas y de Cuba.

—En 1931 murió en Londres, Howard Grief, el inventor del periscopio que tanta utilidad ha reportado en las naves submarinas.

—En 1882 tuvo lugar la exploración al Pilcomayo. El comandante Don Luis Jorge Fontana, del Ejército argentino, al frente de su expedición consiguió llegar al límite del río Pilcomayo, en la frontera de Bolivia, donde enarboló la bandera argentina.

—En 1852 nació Don Jacinto Octavio Picón, el popular novelista español.

—En 1872 murió en Malmo, Carlos XV, Rey de Suecia y Noruega. Era el hijo mayor de Oscar I, Rey de Suecia y Noruega y de Josefina de Beauharnais de Lechtemberg. Fué nombrado Regente el 25 de septiembre de 1857 y ascendió al trono a la muerte de su padre el 8 de julio de 1859. A su muerte en la fecha indicada, le sucedió en el trono Oscar II.

—En 1887 nació en Belle Ville (Córdoba) Argentina, Walter de Navazio, llamado el pintor poeta de la República Argentina.

Epistolario de OTEYZA

Sr. Josef Beck.
Zaleszcycki.

Muy señor mío:

Habiendo leído la noticia de que se ha suicidado usted, me pongo a escribirle. Desde luego ¡porque no creo noticia tal! Si le diese a usted por muerto, claro está que no iba a enviarle una carta, pues fuera cosa inútil. Le tengo por vivo, condición necesaria para recibir correspondencia.

No; no juzgo la noticia de la muerte de usted ni siquiera «un tanto exagerada», según hubo de decir Mark Twain rectificando el artículo necrológico que aquel periódico le dedicó. Júzgola tan completa, absoluta y definitivamente falsa, que estoy convencido de que no se ha matado usted y aun de que no va a haber quien lo mate.

Y eso que dicha noticia trae todas las garantías posibles de veracidad La ha publicado el fidedigno diario «Avance», por despacho recibido de la acreditada agencia «Havas», cuyo corresponsal destacado en Budapest recogió el informe. A mayor abundamiento de verismo, este informe recogióse en la ciudad rumana de Cernauti, donde se afirma que había llegado usted abandonando el territorio polaco. Pero yo hasta me resisto a creer que usted haya salido de Polonia, por lo cual, sobre escribirle esta carta, se la dirijo a Zaleszcycki.

Pues se trata de una información de la guerra, que, para mí, cuanto más garantizadas, resultan menos creíbles. Y voy a explicarle el motivo, contándole cierta anécdota que se popularizó enormemente durante la guerra pasada.

Ocurrió que un mozo llamado a filas, se presentó en el cuartel alegando ser inútil. Conducido ante el médico, éste le preguntó en qué fundaba su inutilidad. «En que soy idiota», dijo el recluta. El doctor siguió preguntándole: «¿Y por qué supone usted que es idiota?» La respuesta fué: «Porque leo los comunicados oficiales de la guerra». A esto quien interrogaba expuso: «¡Caramba! Yo no soy idiota y los leo también». Quien era objeto del interrogatorio aclaró: «Pero es que yo los leo, y, además, me los creo». Entonces el médico, sin decir ya palabra alguna, tomó la boleta de reclutamiento del mozo y escribió al pie de ella: «Inútil total».

Yo no soy totalmente idiota, señor Beck. Debido a ello, aun cuando leo los comunicados oficiales, y los partes oficiosos, y los despachos de prensa, y los demás informes que a la guerra se refieren, me libro muy bien de creer nada de lo que todos estos documentos notifican. ¡Como que si lo creyese, acabaría de volverme idiota!

Hay que considerar la cantidad de noticias falsas que sobre la guerra se están publicando. Y, sobre todo, que esas noticias son falsamente contradictorias. Creyendo así, simultáneamente, que las cosas han pasado y han dejado de pasar, la idiotez tiene que producirse en los más sólidos cerebros. Sin falsa modestia, juzgo que mi cerebro es bastante sólido; pero por si acaso...

No creo, pues, que usted se haya suicidado, pese a que se lo participasen desde Cernauti al corresponsal de «Havas» en Budapest, éste lo transmitiera a su agencia en París, ella lo cablegrafiara a «Avance» en la Habana y el querido colega lo publicara aquí. Y no lo creo, porque habría de creer pronto que ha resucitado usted, ya que la noticia de que usted vive ha de venir, trayendo iguales o mejores garantías de veracidad.

Felicitándole por conservar su vida, que deseo Dios guarde muchos años, me reitero de usted atento s. s. q. e. s. m.

Luis DE OTEYZA

La Habana, 17 de Septiembre de 1939.

REMEDIO CONTRA LOS LADRONES

El más sencillo sistema de alarma contra los ladrones que cualquiera puede instalar en su propia casa, es dejar por la noche abiertas unas cuantas puertas interiores.

De ese modo, cuando un ladrón abre una ventana para penetrar en la casa, se produce una corriente de aire que casi inmediatamente hará que una de las puertas se cierre de golpe, despertando a algún miembro de la casa y asustando y haciendo huir al ladrón.

Pero no garantizamos la infabilidad del procedimiento.

EL PRIMER PARACAIDISTA FUE... UNA OVEJA

En estos días se registra el 150 aniversario de un acontecimiento que en su tiempo suscitó en Hamburgo enorme sensación: la ascensión del célebre aeronauta Branchard. De toda la Alemania septentrional había llegado a la capital hanseática una gran cantidad de curiosos con la intención de asistir al excepcionl espectáculo. Vestido de marinero, Branchard—que sabía hacer las cosas con mucha teatralidad—desplegó en el momento de la ascensión una banda roja y una bandera con los colores de Hamburgo y se elevó lenta, pero triunfalmente, en el espacio. Al fin, el globo y la barquilla no fueron más que un punto negro, apenas visible. Fué en este momento cuando los espectadores vivieron la emoción más intensa de la jornada. Del punto negro se destacó una cosa imperceptible en los primeros momentos y que después fué cobrando forma. Era un colosal paraguas que sostenía al primer paracaidista del mundo. Este último fué el único que no pareció emocionarse. Apenas tocó el suelo empezó a pastar plácidamente. Era una oveja. El animal fué paseado en triunfo y su propietario, un campesino de los alrededores, se ganó algún dinero exhibiéndole por las ferias.

BROMA PESADA

por Roseñada

—¿Qué la pasa, Liborito?
—Nada, que diera cualquier cosa por saber quién fué el desgraciado que me echó sal al azúcar.

LAS OPERACIONES DE EUROPA DEMUESTRAN EL VALIOSISIMO EFECTO DE LA MOVILIDAD

Los tanques y carros blindados alemanes son de gran valor en la ofensiva en Polonia.— Se prevéen operaciones aéreas contra los grandes acorazados británicos

Por el coronel Frederick Palmer
(Historiador militar y veterano corresponsal de guerra norteamericano)

NUEVA YORK, Sep. de 1939.—Los técnicos militares han estudiado con detenimiento e interés toda información procedente de los frentes de batalla europeos que aporte nuevos elementos para formular un juicio sobre la efectividad de las armas modernas en las hábiles manos de los grandes ejércitos del Viejo Mundo. Las guerras de España y de la China no ofrecieron más que experimentos parciales en este respecto. Ahora, en cambio, se tiene suficiente información para llegar a ciertas conclusiones.

Las noticias de Polonia nos enseñan que la mecanización y motorización favorecen los movimientos rápidos de una fuerza superior y bien equipada en sus operaciones contra otra de menor número y no tan bien armada. Los alemanes estaban movilizados y listos para entrar en acción inmediatamente. La rapidez de sus movimientos envolventes hace recordar el papel que antiguamente desempeñaba la caballería en sus cargas a campo abierto.

En cuanto a los aeroplanos: los alemanes concentraron sus máquinas de bombardeo en Polonia con el propósito y con los resultados—a estar a los informes recibidos—que ya se habían previsto. Tan pronto los aviones levantaron vuelo se lanzaron en busca de los puentes, centros ferroviarios, depósitos de provisiones y parque y carreteras enemigas. En Varsovia y otras ciudades cayó una lluvia de bombas destinadas a causar el pánico en la población, congestionar los caminos con civiles, sus animales y sus carros y obstaculizar así el movimiento de tropas y municiones del adversario.

La guerra aérea

Poca o ninguna sorpresa ha causado el hecho de que los alemanes no hayan efectuado incursiones aéreas sobre Londres y París en la primera semana de la guerra y de que no se conozcan aun los efectos de las incursiones hechas sobre las ciudades bien provistas de defensas antiaéreas, refugios a prueba de bombas, máscaras contra gases y medios de evacuación de civiles.

En el mar, los aviones ingleses de bombardeo atacaron a un acorazado alemán en el canal de Kiel. El motivo que se dice llevó a los ingleses a intentar este «raid» fué la velocidad de ese buque, que si saliera a alta mar podría escapar de todos los enemigos mejor armados que él y echar a pique a todos los menos armados. Los alemanes afirman que la única avería sufrida por el «Gneisenau» fué la inutilización de un aeroplano que cayó sobre su cubierta, los ingleses dicen, en cambio, que infligieron graves perjuicios a la nave.

Otra razón que puede haber motivado esta incursión sería el deseo de probar la eficacia de los aviones en los ataque contra bases navales y grandes buques de línea. Los aeroplanos ingleses tenían a su favor en este caso la poca altura de las nubes, que les permitió descender a un nivel propicio al bombardeo de precisión, guiados por una máquina que les señaló el objetivo

En el mar del Norte las nubes están bajas muy a menudo. Es probable que los alemanes utilicen un método similar en sus ataques contra los buques ingleses. Los acorazados y cruceros de batalla británicos están en puerto como lo estuvo la flota inglesa durante la última guerra detrás de una barrera antisubmarina aunque listos a zarpar en cuanto salga la escuadra alemana de Kiel. De modo, pues, que la marina inglesa tiene también que cuidarse ahora del ataque proveniente del aire.

Aviones de bombardeo

Hasta donde puede saberse, los franceses, en su ofensiva en el frente ocidental, han empleado sus aviones de bombardeo en idéntica forma que los alemanes en Polonia. Es de presumir que los aliados hayan tratado de dejar caer bombas sobre los grandes centros industriales de la Renania (las fábricas Krupp, de Essen, serían un blanco valioso, aunque probablemente estarán rodeadas por nutridas baterías antiaéreas) los empalmes ferroviarios y los puentes que atraviesan el Rin.

Toda vez que la ofensiva francesa tiene lugar al norte de la «bisagra» donde las líneas Maginot y Siegfried se apartan de la línea del Rin, la voladura de los puentes obstaculizaría grandemente el envío de refuerzos alemanes al frente.

En lo que atañe a los tanques, su empleo en masa por el ejército teutón en Polonia explica en gran parte la rapidez del avance. Sólo mediante este recurso, según parece, podrían la infantería y la gran cantidad de artillería arrastrada por caballos haber avanzado en Polonia en la forma en que lo han hecho. El tiempo seco y el terreno endurecido después de la cosecha han sido factores favorables a los alemanes, ya que es de presumir que ello les permitió apartarse de las carreteras y atravesar los campos. A juzgar por lo poco que hasta ahora se sabe al respecto, la táctica francesa en lo referente a los tanques fué idéntica, aunque las circunstancias son enteramente distintas en el sector occidental.

Con referencia a los submarinos, cabe observar que hasta la fecha los buques hundidos no han formado parte de convoyes, y que navegando aislados han tenido que ser presa fácil para los atacantes.

Todavía se ignora una inmensa cantidad de detalles, y nada se sabe del porcentaje de tanques y aviones inutilizados. Ninguno de los contrincantes puede hablar en sus comunicados del efecto de la artillería enemiga. Hasta aquí se puede llegar al hacer un análisis imparcial de las operaciones preliminares, sin dejarse llevar por ilusiones y fantasías acerca de «rayos de la muerte» y bombas líquidas capaces de asfixiar a miles de personas.

LAS ARMAS PUESTAS A PRUEBA: El ministerio británico de la guerra, Leslie Hore-Belisha, examina un mortero de último modelo. En la fotografía aparecen también los más modernos tipos de aviones. Ambas armas están desempeñando un papel importantísimo en la actual contienda.

COSTA RICA

Ajeno a las escarchas invernales,
es tu suelo un vergel en Primavera,
donde canta la brisa volandera
un alado rondel de madrigales...

Dorados por el Sol, los cafetales
enjoyan de esmeralda la pradera,
destacando sus frutos, a manera
de un fantástico incendio de corales...

Tu volcán es un alma solitaria,
que eleva hacia la bóveda infinita
el humo de una mística plegaria...

Y tu laguna, que idealiza el hielo,
un cofre de cristal, donde palpita
todo el tesoro sideral del cielo...

Carlos Alberto FONSECA.
(peruano.)

A TRAVES DE LA VIDA

FILOSOFIA PEDESTRE

La titulo así porque radica en los pies, pero esta presunción es equivocada, porque ahora no se baila con las piernas, sino con todo el cuerpo.

No quiero establecer una comparación entre la forma antigua y la moderna de los últimos bailes. Todo, al fin, es coreografía y el espíritu va dominado por un verdadero estado de inconsciencia, porque de lo contrario el hombre no se prestaría a hacer contorsiones simiescas sin provecho alguno, y ante multitud de espectadores que lo contemplan, unos con piedad, y otros avergonzados ante tal degradación humana.

En la historia del baile, para los de mi generación que han podido observar las diferentes fases de nuestra danza, existe una curiosa evolución muy digna de estudio. En el sólo espacio de la vida regular de un hombre, aquella costumbre del pueblo guajiro o campesino de bailar el sencillo y honesto zapateo, desapareció rápidamente. La danza cubana, sin malicia ni prejuicio, y decorosa en su forma fué pervirtiéndose cuando se introdujo el «danzón», que venía de la ciudad y que en principio se negaban a bailar las señoritas honestas y de sentido moral.

Pero aquello era una pendiente. El pueblo capitalino se corrompía en los bailes públicos, que durante todo el año eran la diversión que más gustaba, y por aquel terreno resbaladizo y muy inclinado el país entero perdió los frenos y se deslizó desvergonzadamente.

Quiero contar una anécdota que pinta bien claro lo que fué aquella situación.

Era una tarde en que se reunía en una casa que vivió en la calle del Prado una bella y elegante señora, retraída hoy por la honda pena de la pérdida de amables familiares, en ese «recibo», como antes se decía, se iba, después del paseo de carruajes, a ver bailar, por primera vez en la Habana, el famoso «tango argentino» y algunos otros bailes de moda en París y de los que se hacían lenguas y comentarios.

Debían ejecutarlo una bella y joven señorita y su hermano, ambos cubanos e hijos de un matrimonio elegantísimo que vivía desde algunos años en la divertida Europa.

Los jóvenes comenzaron la danza y el corro que se formó en torno de ellos contemplaba asombrado aquel abandono de la mujer, aquella proximidad del hombre y otras libertades de expresión abiertamente lasciva y movimientos eróticos, blandos y libres, que ya nada asombran, porque nos hemos acostumbrado al desnudo elegante desde que las señoras han subido a la rodilla la estrecha faldita del vestido y suprimido las medias para mostrar la carne en toda su cruda y a veces repugnante realidad. Todo ese estudio de anatomía práctica y positiva nos deja indiferentes porque los defectos que se advierten han matado la ilusión que antes, cuando estaban ocultos, se ignoraban y quizás ni se suponían.

Aquella coreografía, como todo lo otro que he apuntado, era natural y se realizaba con una tranquilidad sublime, pero no dejaba de ser una novedad un tanto escandalosa.

Lo hecho por aquellos jóvenes no podía tener malicia alguna. Eran hermanos y procedían conscientemente a la interpretación más perfecta de aquel nuevo baile, que sin duda era hijo de otras actividades cerebrales. Ellos estaban de buena fe y realizaban con el mejor talento una labor artística impecable.

—¿Qué tal?—pregunté yo a Jeremías, cuando concluyó la exhibición—. ¿Qué le parece el nuevo baile?

—Muy interesante—me respondió el discípulo de Diógenes—para bailarlo con la hermana de otro.

Ha llovido mucho desde entonces. El «tango» ha pasado y la «rumba» nos muestra hasta dónde puede llegar en la educación de una mujer el arte de la coreografía. Ya no hay perversidad en los movimientos, pero tampoco existe el prestigio. Si no se baila para distraer a los otros, lo no para divertirse uno mismo, es una prueba que el placer, como todo, es exclusivista.

Héctor DE SAAVEDRA

Veintiún barcos mercantes ingleses con 122,843 toneladas hundidos por los submarinos alemanes hastu hoy

LONDRES, septiembre 16. (AP.)—El Almirantazgo inglés está acelerando la organización de convoyes para proteger a los barcos mercantes, después que se anunció autorizadamente que los submarinos alemanes han hundido 21 buques ingleses, con un total de 122,843 toneladas en las dos primeras semanas de la guerra.

El uso de convoyes no se instituyó por los ingleses en la pasada guerra hasta 1917.

Mientras los cruceros y destroyers recorren las aguas próximas a las rutas comerciales, los aviones de las reales fuerzas aéreas patrullan los cielos en los alrededores del Reino Unido, redoblando unos y otros los esfuerzos por impedir las persistentes pérdidas que sufre la navegación inglesa.

A pesar de las pérdidas, en los centros navales reina optimismo acerca de la situación en el mar.

El Almirantazgo ha anunciado que «han sido destruídos varios submarinos alemanes.»

Inglaterra echa sobre los submarinos alemanes la responsabilidad del hundimiento de la motonave belga «Alex van Opstal» de 8,000 toneladas ocurrido anoche en el Canal, frente a Weymouth, asegurando que fué hundido por un torpedo con violación del Derecho Internacional.

El comunicado inglés dice que no hay minas inglesas en la vecindad; que Alemania no ha enviado ninguna notificación acerca de que hubiese colocado minas en ese lugar y que el ataque se efectuó sin previo aviso, con violación del Protocolo sobre la guerra submarina.

El último barco que hay que añadir a la lista de pérdidas inglesas es el buque-tanque «Cheyenne» de la Anglo-American Oil Company, que fué atacado y hundido por un submarino frente a la costa sudoeste de Irlanda.

Los mensajes del capitán indicaron que fué cañoneado e incendiado la tripulación, como en el caso del «Alex van Opstal», fué salvada. El vapor noruego «Ida Bakke» que había salvado a los tripulantes del mercante inglés «Influence», recogió a 37 triuplantes del «Cheyenne».

El submarino que hundió al «Cheyenne» permaneció en la superficie acopañando a los náufragos, hasta que apareció a la vista el barco noruego. Dicen los tripulantes que el Comandante del submarino se les ofreció para dar remolque a los botes hasta la costa inglesa.

El único consuelo que queda a las compañías navieras después del anuncio del Almirantazgo de que cree necesario organizar el servicio de convoyes es que, según la Marina de Guerra, los barcos de la armada están dando caza de manera eficiente a los submarinos.

Como prueba de que es más rigurosa la vigilancia de los mares se dice que mientras el submarino destruía a cañonazos el tanque «Cheyenne», un destroyer acudía a toda velocidad, el cual remató la obra de los sumergibles por contsituir el barco un peligro a flote.

Un experto cree que el empuje aliado partirá de Turquía

NEW YORK, sept. 14. (Exclusivo). Uno de los militares más distinguidos de los Estados Unidos—hombre que combatió en Europa y conoce íntimamente a los militares y políticos del Viejo Mundo—en entrevista con el «New York Herald Tribune» ha declarado que los aliados lanzarán su ofensiva mayor por los Balcanes y que tendrá su ancla en Turquía.

El «Herald Tribune» explica que no es posible hacer público el nombre del militar, porque ocupa un alto puesto en el ejército norteamericano.

Explicando que sus opiniones eran personales y que se basaban en su experiencia y conocimiento del terreno sobre que se hace la campaña y de los hombres que la dirigen, manifestó que la guerra no se peleará en el frente occidental, sino en el oriental, y que comenzará en Turquía.

Según dicha autoridad los movimientos aliados en la línea de Sarrebrucken es una operación de distracción, pero que es militarmente imposible ir más allá del Rhin. «El esfuerzo aliado, a gran sacrificio, podrá ir un poco más lejos de Lauterburgo a la frontera suiza; pero de ahí no pasará», dijo.

«Cuando la Gran Bretaña y Francia se encargaron de la tremenda responsabilidad de cumplir sus promesas a Polonia, después del golpe terrible asestado por el tratado rusogermano, acometieron una tarea que en el mapa parece imposible.

«Sé que el mando militar en Alemania, siguiendo instrucciones de Hitler, creyó que su objetivo polaco podría ser alcanzado en tres semanas. Sé que los hombres más jóvenes en el servicio diplomático—los que se pueden llamar más audaces—estaban absolutamente seguros de que Francia ni Inglaterra intentarían hacer nada y que aunque quisieran ayudar, para el tiempo en que estuvieran preparadas, ya Polonia habría sido conquistada, y entonces no habría excusa posible que ofrecer a sus pueblos como causa de guerra.

«De esta forma, los consejeros de Hitler le hicieron creer que al terminar la conquista de Polonia, Francia e Inglaterra estarían en disposición de llegar a un acuerdo y que se acogerían a los términos «generosos» de la oferta de Herr Hitler.

«Hitler les ofrecería retirar sus tropas de Polonia, quedándose solamente con las provincias de Pomorze, Alta Silesia y Danzig. Dejarían a Polonia el privilegio de mantener un ferrocarril con Gdynia. Se verá que dentro de una semana, ya terminada la campaña polaca. Hitler hará esta oferta. Naturalmente que habrá algo distinto si efectivamente Hitler tiene algún otro acuerdo con Stalin.

«Si los aliados rehusan esa oferta, la guerra será larga. Las operaciones del frente occidental son solamente de amenaza. Su objeto es el distraer las tropas que Hitler podría utilizar en Polonia. Según los despachos de prensa, este objetivo ha sido logrado. Las tropas transferidas, sin embargo, son de zonas que ya han sido conquistadas y que no son necesarias en el resto de la campaña Cuando la campaña polaca haya sido terminada, Francia e Inglaterra tendrán que asumir un riesgo enorme.

«Como medida al azar, parece absurda y probablemente los militares sólo querrán continuar la campaña como medio de probar que lo imposible se puede alcanzar mediante la perseverancia. Si los aliados deciden atacar la inexpugnable frontera de Lauterburgo a Suiza, sus movimientos en Sarrebruk serán con el objeto de distraer la atención a ese frente.

«Si ese plan es impracticable, tendrán que dedicarse a la ofensiva oriental exclusivamente. Los generales ingleses aprendieron mucho leyendo el libro de Lloyd George en el que criticó la estrategia aliada por haberse empeñado en perder millones de hombres contra la inexpugnable frontera del Rhin. Lloyd George alegaba que el ataque debería hacerse en los puntos donde el enemigo es vulnerable, y que con la escuadra pudieron escoger el punto de ataque más adecuado.

«El alto mando aliado esta vez no cometerá la misma equivocación. De momento la única nación que puede ayudarlos es Turquía, y es por eso que dicha nación forma parte de mis planes. Mientras Italia se mantenga firme en su pacto con Alemania, no parece posible que los aliados puedan trasladar tropas por el Mediterráneo. Pero mientras Turquía esté decidida a ayudarlos, Italia conservará su neutralidad.

«Supongamos que hay un estancamiento en el frente occidental. El próximo movimiento será por el Mediterráneo. Si Turquía continúa amiga de las tropas aliadas podrán desembarcar en su suelo; pero para que su esfuerzo sea eficaz tendrán que contar con la cooperación de Rumania y Yugoeslavia, de modo que puedan continuar por el oriente hasta herir a Alemania. Solamente si estas posibilidades se realizan, podrán ganar los aliados, ya mediante una victoria militar, ya mediante la revolución interna en Alemania.

«Si Italia hubiera entrado en la guerra al lado de Alemania el problema aliado hubiera sido más simple. Hubieran entrado por Italia volviendo hacia el oriente, con mejores posibilidades aún. Pero sin saber lo que harán España e Italia, no pueden fraguar planes por adelantado. Creo que será buena estrategia el exigir inmediatamente a Italia que aclare sus intenciones sin demora, aunque una declaración italiana sea de poco valor en estos días».

Dicha autoridad no cree en la posibilidad de un ataque por el Báltico. Agregó que el soldado francés es invencible en suelo francés; pero que en suelo extranjero, está aún por probar su valía.

MEXICO FESTEJO AYER SU INDEPENDENCIA CON UNA REVISTA MILITAR

CIUDAD MEXICO, sept. 17. (AP.)—El Presidente Lázaro Cárdenas y los representantes diplomáticos de varias naciones americanas revistaron hoy una parada de las mejores unidades militares de este país, con motivo de celebrarse el aniversario de la independencia.

Miles de personas alineadas en el Paseo de la Reforma, el más bello boulevard del mundo, presenciaron el desfile de las tropas, que partió desde la Columna de la Independencia.

Cárdenas inició las ceremonias del día presidiendo una ceremonia en la cual 17 naciones americanas regalaron banderas a México con destino a la Academia militar de la nación.

El Presidente expresó la esperanza de que esas banderas «jamás se verán en campos opuestos, sino que, como hoy, formarán un lazo de buena voluntad, de solidaridad de nuestros ideales y aspiraciones, y una expresión de nuestro fervor por la libertad, basada en el mutuo respeto, en la justicia internacional y en el amor a la humanidad».

M.E.C.D. 2016

Un Artista, con un **PINCEL,**
Puede **CREAR MARAVILLAS**

Usted, con un cepillo de dientes, también puede obtener resultados maravillosos. Simplemente use un centímetro de Kolynos en un **cepillo seco**—dos veces al día—y observe los resultados sorprendentes que producirá en su dentadura.

ILUMINE su SONRISA con KOLYNOS

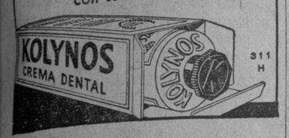

¡ALGO NUEVO!
PARA SU NEVERA.
ESPERELO.
RIONDA

(Bravo de Messa. Publicidad. A-6636)

DETENIDO POR SOSPECHAS

Francisco Hernández García, vecino de San Joaquín 109, fué detenido por ocupársele dos sacos de vestir, un par de patines y once espejos, no pudiendo justificar su procedencia.

La Causa del Asma Eliminada en 24 Horas

Gracias al descubrimiento de un médico americano es ahora posible librarse de esos terribles ataques de asfixia, respiración anhelante, tos y ahogo del asma, eliminando la verdadera causa que es los gérmenes en la sangre. No más quemaduras y polvos, no más inyecciones hipodérmicas. Este nuevo descubrimiento, Mendaco, empieza a obrar en 3 minutos matando los gérmenes causantes del mal y a la vez purificando la sangre y restaurando la vitalidad de manera que Ud. pueda dormir profundamente toda la noche, comer todo lo que quiera, trabajar y gozar de la vida. Mendaco es tan eficaz que se garantiza que en 24 horas hará que Ud. pueda respirar fácil y libremente haciendo desaparecer por completo el asma en 8 días, o se le reembolsará su dinero al devolver el frasco vacío. Consiga hoy mismo en la botica un frasco de Mendaco. La garantía lo protege a Ud.

Mendaco *Acaba con la Asma★Bronquitis★Fiebre de Heno*

Cardenenses

EN LA MESA ROTARIA
La sesión del jueves

En la ciudad.

La sesión-comida del jueves.

Acto del Rotary Club de Cárdenas que bajo la presidencia del dinámico Coronel Eugenio Silva se desenvuelve dentro de las mayores actividades, fué animada y concurrida esa sesión.

Muchos los asistentes.

Que pasaré a citar.

Con el Presidente Coronel Eugenio Silva los rotarios Enrique I. Cruell, Evelio Giquel, Eugenio Silva Jr. Víctor Ruiz Aramburo, Guillermo Figueroa, Luis Estévez, el cordial y cariñoso Edgard Carrillo, Avelino Iglesias, doctor Roberto L. Wharton, José Ramón García, Octavio Sust, Francisco Oliva, Jorge Soler, doctor Gustavo Pérez Maribona, mister Frank Howe, del Club Colón, y Angel Fernández.

Dos invitados.

Cuyos nombres daré.

Mister Sola, un caballero norteamericano, y el doctor Juan D. Rivero, Director del Hospital Santa Isabel, así como de la prensa Victorino L. González por «La Democracia» y el cronista que suscribe.

Se hizo el pase de lista.

Y se leyó el acta anterior.

El Coronel Silva informó haber asistido a la sesión-almuerzo del Club de Leones de La Habana y de haber invitado a sus posesiones de Kawama, [illegible] dero a disfrutar de un día allí [illegible] prominentes figuras del leo[illegible] internacional doctor Henry Krueger, abogado de Chicago, y Carl Wilson, que son huéspedes de La Habana, con el propósito de continuar los trabajos relacionados con la organización de la Convención Internacional que en el mes de julio de 1940 se proponen celebrar en Cuba los integrantes del Club de Leones.

Se leyeron varias cartas.

Por el activo Secretario Gustavo.

El Presidente Silva anuncia que la orden del día contiene una conferencia sobre turismo de mister Frank Howe y uniforme sobre el Hospital «Santa Isabel» de su director ,el doctor Juan D. Rivero, ambos presentes en la mesa.

Habla el primero mister Howe.

El afable caballero.

Interesantísima en grado sumo la conferencia del distinguido amigo, que narró cómo se hacía un viaje de recreo en el Norte en automóvil y las ventajas y comodidades que allí se ofrecen al turista y que igual podía hacerse en Cuba con grandes beneficios para este país, que encierra tantas maravillas como en el extranjero.

Fué aplaudido mister Howe.

Que atrajo la atención de todos.

El Coronel Presidente solicitó del compañero Howe copia de ese trabajo para hacerlo circular y por el cual le felicitó.

Después habló el doctor Rivero.

Como Director del Hospital.

Empezó dando las gracias a los rotarios por la atención que prestaban al Hospital y por la invitación que se le había hecho para esa comida, gracias que hizo extensivas a la prensa, entrando en detallar las gestiones que había efectuado para llenar las necesidades que urgen en el Hospital que dirige, como aparatos de rayos X, la caldera de esterilizar, etc., etc., pero que nada aún se había podido lograr del Gobierno Central.

Fué aplaudido.

Por su magnífica exposición.

Alrededor del mismo asunto el rotario señor Francisco Oliva pidió la palabra para mencionar un crédito de 15.000,000 que recientemente había sido aprobado por la Cámara de Representantes para el Hospital de Cárdenas y que él solicitaba que se enviaran telegramas al Presidente del Senado y al Ejecutivo para que activaran ese crédito, siendo de tan urgente necesidad.

Se aprueba ello.

Por unanimidad.

El doctor Wharton, como Presidente del Comité «Pro Calles», dice que dicho Comité se reunirá el lunes próximo a las 9 de la noche y que se ruega la asistencia de los señores miembros.

Habla después Cruell.

Para rendir otro informe.

Da cuenta del éxito de la excursión «Pro Calles» Ranchuelo-Santa Clara y pide se envíen mensajes de gratitud al Comité Pro Calles, al señor Jesús López, a Trinidad y Hno., a Amado Trinidad y al Club Rotario de Santa Clara, especialmente a sus miembros los señores doctor Ramón Lorenzo y Sergio Alvarez, así como al señor Rafael Ruiz del Vizo y a la Dirección de los Ferrocarriles Unidos de la Habana.

Se aprueba todo.

Cuanto pide Cruell.

Se da cuenta del lamentable accidente ocurrido en la excursión citada a la señora Carmen Ferrer de Fernández y se señala la próxima sesión de trabajo para el jueves próximo a las 8.30 de la noche.

Ahí terminó todo.

Con el toque de campana.

El mallete del Coronel Presidente anunció oficialmente el cierre de ese acto.

Sesión laboriosa.

Grata para todos.

De México

Viajeros que regresan.

De la República Azteca.

Son ellos los jóvenes esposos señora Blanquita Solís y el señor José Fortuño y el señor Pedro Alcebo y la señora Mercedes Iglesias, estos últimos con su bella hija Merceditas, que retornan de grata temporada en un afamado balneario de aquella nación.

Mi saludo a todos.

Que es afectuoso.

Rumbo al Norte

Un grupo de viajeros.

Que mucho distingo.

Así acaban de partir los distinguidos esposos señora Olga Fernández de Castro y el doctor Ernesto Castro Larrieu, inteligente abogado, con su bellísima hermana, la encantadora señorita Maggie Castro Larrieu, completando el grupo los jóvenes estudiantes Fernando y Juan Castro Larrieu y Ernestico Argüelles Castro.

Van a un colegio estos últimos.

Un plantel norteamericano.

Los esposos Fernández-Castro y la airosa Maggie seguirán a New York para visitar la Feria Mundial y disfrutar allí de una temporada de recreo.

A todos despido.

Cumplidamente!

Efrem O-Farrill

Dejó ya a Cárdenas.

El afable amigo.

Vencidas las vacaciones que disfrutaba mi querido amigo el señor José Ramón García, Administrador de la Sucursal de The National City Bank of New York, en Cárdenas, en cuyo cargo le sustituyó interinamente el señor O-Faffil, vuelve el sociable caballero a incorporarse a la oficina central de la poderosa institución bancaria en la capital.

Aquí le despido.

Con estas líneas.

En nueva residencia

Gentiles damas.

Las hermanas Aparicio.

Rebeca y Mariana, airosas y bellas, con sus respectivos esposos, esos hidalgos caballeros que se llaman Néstor Ovares y Frank Howe, matrimonios que gozan de afectos y simpatías en nuestra sociedad elegante acaban de instalarse en la capital de la República en la calle de San Rafael 503, esquina a Lealtad.

Me ofrecen su casa.

Con frases afectuosas.

Misica cordial que recibo de la señora de Ovares en tal sentido, me trae la grata nueva de que no obstante trasladarse a la capital ellos, todos los fines de semana que les sea posible estarán por nuestros lares.

Agradezco esa fineza.

Que sé reconocer.

La señora viuda de Ruiz

Un día de satisfacciones.

El de hoy.

Así lo será para la respetable y bondadosa dama señora María Teresa Rodríguez viuda de Ruiz, que celebra sus cumpleaños y que en la tranquilidad de su dulce mansión, allá en la barriada de Mijala, tendrá horas de dichas entre los suyos.

Yo le deseo felicidad.

Toda la que merece.

Natalicio

De joven dama.

Joven e interesante.

La gentil señora Emilita Llanos, esposa del sociable Ricardito González Mier, que en la fecha del 17 de septiembre celebra su cumpleaños.

Páselo feliz.

Como lo desee!

Feliz aniversario

De apreciado matrimonio.

Tres años de casados.

Así acaban de celebrarlo los felices esposos señora Jacinta Cervantes y el señor Angel Ramos, que han arribado a su tercer año de matrimonio.

Celebren muchos igual.

Eso les deseo!

Zunilda

Bello nombre.

De bella criatura.

Zunilda es el angel de los apreciados esposos señora Manuela Rivera y el señor Paquito Lincheta, la cual acaba de cumplir su tercer año de vida entre besos, mimos y caricias.

Un beso para Zunilda.

Que Dios la guíe!

Sarita Dueñas

Agasajada.

En su cumpleaños.

Lo acaba de celebrar la angelical Sarita Dueñas, una de las hijas de los apreciados esposos señora Tomasita Castillo y el señor José Félix Dueñas.

Saludo a Sarita.

Con estas líneas.

Cuatro años de casados

Un feliz aniversario.

Feliz y risueño.

Así el que celebran con júbilo en la fecha del 18 de septiembre los sociables esposos señora Isabelita Cervera, interesante dama, y el señor Pastor Benítez, gerente de la solvente firma comercial de esta ciudad Viuda de Garriga y Co., que cumplen cuatro años de casados.

Matrimonio que distingo.

Que bien aprecio.

Hasta su confortable residencia de Varadero, donde se contemplan las angelicales sonrisas de tiernos bebés, llegue mi enhorabuena para ellos en esta fecha.

Con mis mejores deseos.

Por su eterna dicha.

De Varadero

Una familia que vuelve.

Son ellos los apreciados esposos señora Angelita Herrera y Goyito López, acreditado comerciante local que con sus hijos acaban de regresar de la Playa Azul.

Allí pasaron el verano.

Que les fué grato.

Francisco González Bacallao.

REGALOS DE DISTINCION

El que hace un regalo aspira a mostrar en él la propia personalidad, a revelar su buen gusto... Por eso son siempre preferidos "nuestros" regalos, todos de muy destacado refinamiento...

Tenemos lo más bello y esplendoroso en relojes, collares, sortijas, etc., etc. Y lo mismo en objetos de arte y novedades de todas clases.

La Casa Quintana

la casa de los regalos

HORTEN Desodorante.
Pídalo en las principales casas.

Comienzo de clases

Hemos sido informados de que mañana, Lunes, el acreditado plantel americano «Ruston Academy», de la Calle G, esquina a Quinta, en el Vedado, da comienzo al curso 1939-40.

En ese primer día la sesión finalizará al mediodía y será dedicada a ilustrar al alumnado sobre las materias a desarrollar, haciéndole, además, la entrega de libros.

Con gusto insertamos la noticia, por considerarla de sumo interés para los alumnos y familias que prestigian este conocido colegio.

CRONICA HABANERA

BODA DEL GRAN MUNDO

Una boda del más alto rango social ha quedado fijada para el próximo mes de octubre.

Nos referimos a la de Rosario González Labarga y Deus, señorita de fina belleza que se ha destacado siempre a su paso por los salones del gran mundo y el joven e inteligente doctor Peter Bernal y Bernal, querido amigo nuestro.

La solemne ceremonia, llamada a revestir todos los caracteres de un acontecimiento, se llevará a cabo en la iglesia de la Merced el sábado 21 de Octubre, a las nueve y media de la noche.

Próximamente daremos a conocer más detalles.

COMIDA ELEGANTE.— El señor Waldemar Lima Sarmanho, Consejero Comercial de la Legación del Brasil y su interesante y bella esposa Morena Taissess, ofrecieron anoche una comida en su residencia del Reparto Miramar.

Con los distinguidos anfitriones tomaron asiento a la mesa este grupo selecto de invitados:

El Ministro de Italia, Excmo. Sr. Giovanni Persico.

El Ministro del Perú, Excmo. Señor Juan de Osma.

El Secretario de la Legación Argentina, señor Jacinto F. Villegas y señora Helena Aldao Unzue.

Y las gentilísimas señoras Anita Sánchez Agramonte viuda de Longa y Conchita Martínez Pedro.

La señora viuda de Longa lucía como complemento de su exquisita toilette, un lindísimo corsage estilo «Lutecia», que imitaba gotas de rocío.

Trátase de una exquisita creación del afamado jardín del Vedado, que muy pronto se pondrá en boga.

LA BODA DE HOY. — Para las diez de la mañana de hoy, está dispuesta una ceremonia nupcial de rango elegante, llamada a revestir gran lucimiento.

Se llevará a cabo en la Iglesia Parroquial del Cerro y serán los contrayentes la gentilísima y encantadora señorita Fina Contreras y Ordóñez y el caballeroso joven Russell de Quesada y Shepherd.

La Iglesia lucirá un precioso decorado floral en el que harán gala de su arte y de su gusto, los floristas maestros de la «Casa Trías» el reputado jardín del Vedado.

También de Trías será el ramo que lucirá la linda novia durante la ceremonia.

Tema para la crónica la boda de hoy.

EN LA LEGACION DE CHILE. — Con motivo de cumplirse mañana lunes el 129o. Aniversario de la Independencia de Chile, el Encargado de Negocios de dicha República, señor Camilo Riccio y su gentilísima esposa Anita Alonso tienen dispuesto un recibo para los miembros de la colonia chilena residente en la Habana que deseen saludarlos.

Será de once y media a doce y media, en la sede de la Legación, calle 20 entre 3a. y 5a., Ave. del Reparto Miramar.

NUEVA RESIDENCIA. — Los jóvenes recién casados Pepe Agüero y Polita Grau, que acaban de regresar de su viaje de luna de miel, han instalado su residencia en una linda casa en la calle 19 No. 203 entre J y K, en el Vedado.

Muchas felicidades les deseamos.

(Continúa en la página SIETE)

LICENCIA POR UN AÑO

Ha sido concedida una licencia por un año, sin sueldo, al doctor José Campos, ayudante graduado de la cátedra B. de la escuela de Ingeniería Agronómica y Azucarera.

Ese color tostado que la Playa dejó en su rostro tiene que desaparecer

Para ir de acuerdo con la nueva moda, su rostro y su cuello deben recobrar la blancura y transparencia habituales. Es preciso quitar las manchas y las pecas que el Sol y el aire pueden haberle dejado. Y aunque parece una tarea difícil, no lo será si usted usa los productos apropiados de Helena Rubinstein

"Pasteurized Bleached Cream", una deliciosa crema aclaradora, que al mismo tiempo limpia, suaviza y embellece. Úsela por la mañana y por la noche; gradualmente irá blanqueando su epidermis tornándola encantadora. Vale **1.50.**

"Skin Clearing Cream", completa el tratamiento en aquellos casos en que el cutis aparece muy manchado y con pecas. Úsela sólo unos minutos por la mañana. Estimula, suaviza y completa el efecto aclarador. Vale **1.50.** Y hay un tipo especial, de doble fuerza, a **2.25.**

Este tratamiento aclarador puede completarse con la "Skin Tonic Lotion", que refresca. Pida detalles en nuestro Depto. Rubinstein, situado en la planta baja.

fin de Siglo
san rafael y águila, teléfonos: m-5991-92-93

Con Aire Acondicionado en la planta baja

NO PIERDA NUESTROS
"Lunes de Alta Comedia"
★ ★ ★

El Conjunto Artístico que dirige Marcelo Agudo, con Pilar Bermúdez como primera actriz, brindará el lunes, a las nueve en punto, un interesante estreno radiofónico: la comedia en cuatro actos de Luis Bermuil titulada:

"Un secuestro romántico"

Estación "CMK" 720 Kcs.
"CADENA NACIONAL DE RADIO"

Solicite Invitación en nuestro Depto. de Perfumería si desea usted presenciar la trasmisión.

fin de Siglo
san rafael y águila, M-5991-92-93

EL ANILLO DE COMPROMISO

delicado emblema de verdadero amor, debe ser fiel exponente de su exquisito gusto. Para ese momento definitivo le ofrecemos la colección más variada y de mayor gusto en ANILLOS; verdaderas obras de arte.

JOYERIA LE TRIANON

S. FONDON Y CIA., LTDA. GALIANO, 405.

OBJETOS DE ARTE
FINOS Y ARTISTICOS

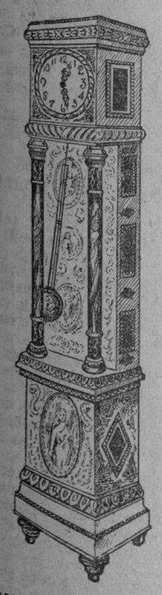

Queda Vd. invitado para ver nuestra regia exposición de Objetos de Arte, Plata, Joyería Moderna y Antigua

Los Tres Hermanos
Consulado Nos. 160 y 162
Teléf. M-3534
Habana

Anuncios: OCTAVIO FERNANDEZ

GRIPPOL para su tos.

PEPSINA Y RUIBARBO BOSQUE para la dispepsia.

LABORATORIO BOSQUE
PRODUCTOS DE GARANTIA

Los cuatro pilares de la salud.

cuide sus ojos **OFTALGOTAS**

HIERRO, CAL, HUEVO, HIGADO.
HEPATICALCINA

"GRAN PELUQUERIA MODERNA"

CIENFUEGOS Nº 5.—TELEFONO M-4855.

BUENOS CROQUINOLES, DESDE UN PESO.

(Bravo de Messa. Publicidad. A-6636)

MAÑANA FAUSTO

Sensacionalmente DELICIOSA! Extraordinariamente DIVERTIDA!! Fascinantemente MODERNA!!! Gloriosamente HERMOSA Y SUGESTIVA!!!

HE AQUI EN CUATRO FRASES LA OPINION UNANIME DE LA CRITICA NORTEAMERICANA!

UD. OPINARA QUE SE QUEDARON CORTOS... CUANDO VEA:

GINGER ROGERS * DAVID NIVEN

"MAMA SOLTERA"

CON CHARLES COBURN FRANK ALBERTSON

Una RKO RADIO

POSITIVAMENTE LA COMEDIA MAS EXQUISITA Y HUMANA de 1939!

40 NIÑOS 20 TERT. 15 50

Cartel del Día

POR LOS TEATROS

LA COMEDIA: A-6737. A las 5.30 y 9.30: El amante de Madame Vidal.

POR LOS CINES

FAUSTO: M-7800. A todas horas: Rapsodia de la juventud y El gran fraude.

ENCANTO: M-6055. A todas horas: Retorno al amanecer y El amor de un periodista.

NACIONAL: A-6700. A todas horas: Películas. A las 3.45, 6.30 y 10 p. m.: Carmen Amaya y su espectáculo.

ALKAZAR: A-6869. A todas horas: Nubes sobre Europa y Dentro de la ley.

CAMPOAMOR: A-7054. A todas horas: Tradición heroica y Caras misteriosas.

AUDITORIUM: F-4455. El conquistador y El campeón invencible.

TRIANON: F-2403. Vida robada y Al cielo por la puerta falsa.

INFANTA: U-3700. Medianoche. El tesoro de Bulldog Drummond y episodio.

PAYRET: A-7157. Cancionero cubano y La tierra del Mariachi.

RIVIERA: F-2040. Cinco regresaron, El gran fraude y episodio.

RADIO-CINE: M-1407. Refugio infernal y Contrabandistas del aire

NEPTUNO: M-1515. Sólo los ángeles tienen alas, El impulso del mal y episodio.

FAVORITO: U-2650. Carmita Ortiz Julio Richard y otros, Belleza en frascos y Camaradas del mar

FLORENCIA: U-3533. Sólo los ángeles tienen alas, El aullido del lobo y episodio.

OLIMPIC: F-3711. Novios a la moderna, Impropio para publicarse y episodio.

MANZANARES: U-3354. — Cumbres borrascosas, Un tonto listo, Abnegación y episodio.

MARTI: M-2724. Andy Hardy en peligro, Escuela dramática y Blacamán.

REINA: M-2272. El matrero, Sólo los ángeles tienen alas y episodio.

RIALTO: M-1831. Mariquilla Terremoto y Culpas ajenas.

LARA: M-2421. Buró de Homicidios y Cada loco con su tema.

PRADO: M-2822. Hotel del Norte y Andy Hardy en peligro.

VERDUN: A-9206. El capitán Furia y La perseguida.

COLONIAL: A-7879. Promesa cumplida, La dama y los pistoleros y episodio.

ACTUALIDADES: M-5575. Agustín Irusta y su conjunto, Pigmalión y Hotel del Norte.

CERVANTES: M-6494. Idilio de un genio y El séptimo cielo.

MAJESTIC: M-4477. Sólo los ángeles tienen alas y Mr. Moto de incógnito.

IJIRA: M-4474. Cumbres borrascosas y Esclavos blancos.

CUATRO CAMINOS: M-3676. El matrero, Tierra da pasión y episodio.

WILSON: U-5563. El capitán Furia y Buró de Homicidios.

GRIS: F-4292. La brigada salvaje La diligencia y episodio.

VIVES: F-3128. Amarga victoria, Me hicieron criminal, Nancy la repórter y episodio.

MODERNO: X-1305. Sueño de hadas, El malvado y episodio.

CUBA: M-9796. La última melodía y La senda heroica.

ROJO: M-4794. Emboscada y La última melodía.

SANTOS SUAREZ: I-4600. Cumbres borrascosas y En defensa de su hermano.

BELGICA: A-9128. Idilio de un genio. El último varón sobre la tierra y episodio.

VIOLETA: M-3238. El mastín de los Baskerville. La Ave. de los millones y episodio.

MENDOZA: I-7285. Amarga victoria, episodio, etc.

MAÑANA PAYRET

Exclusivas ULTRA FILMS presenta

LEGIONES DE HONOR

Charles VANEL Marie BELL Abel JACQUIN

Una SENSACIONAL PRODUCCION DONDE SE OBSERVA el VALOR y el HEROISMO del SOLDADO FRANCES...

ADEMAS se ESTRENA "LA GOLONDRINA" con Domingo SOLER y el torero PEPE ORTIZ, TOROS... MUSICA... ROMANCE... CANCIONES...

MAÑANA ALKAZAR RIVIERA

Leopoldo "CHATO" ORTIN el "AS" de los COMEDIANTES en LUCES DE BARRIADA con Esther FERNANDEZ y Leopoldo ORTIN Jr.

Una producción de JOSE LUIS BUENO

Un FILM en ESPAÑOL REPLETO de INTERES HUMANO, DONDE la VIDA nos OFRECE el DRAMA y la COMEDIA que ENCIERRA la EXISTENCIA!

2 "HITS" COLUMBIA!

HOY REX

ULTIMO DIA DE

"DETRAS DE LA LINEA MAGINOT"

Edición extraordinaria de «La Marcha del Tiempo». R. K. O. RADIO.

EL DOCUMENTAL DE GUERRA MAS IMPORTANTE FILMADO HASTA LA FECHA Y QUE HA CAUSADO ENORME SENSACION EN LA HABANA.

Film de casi una hora de dcración.

Se exhibirá durante todo el día, a partir de las 10:30 de la mañana, y alternando con el programa corriente. NOTICIARIOS METRO Y PATHE R. K. O. Radio, con las últimas noticias de la guerra europea y otras. EXTASIS AFRICANO. (Segunda jornada).

Los famosos exploradores, esposos Denis, continuando su expedición por el Africa Central, con nuevos incidentes de su interesantísimo e instructivo viaje. Cada jornada es un documento completo.

«DONALD JUEGA AL GOLF»

El último cartón de WALT DISNEY, en colores, en el que el simpático Pato y sus traviesos sobrinitos nos hacen pasar un buen rato.

Entradas para el programa doble de dos horas de duración:

Hasta las 4 de la tarde ..... 20 centavos.
Después ..... 30 "
Niños ..... 10 y 20 "

EL REX TIENE AIRE ACONDICIONADO

CINEMA San Rafael y Amistad. Teléf. M-2214.

PELIGROSO

ESTE HOMBRE SIENTE UN IRRESISTIBLE IMPULSO DE MATAR!

CHESTER MORRIS RALPH BELLAMY ANN DVORACK en el FURIOSO DRAMA de GANGSTERS

"REJAS HUMANAS" -BLIND ALLEY-

PRECIOS 20¢ y 30¢ Niños 15 - Terl. 10

ESCENARIO y PANTALLA

NACIONAL: CARMEN AMAYA Y SU ESPECTACULO

Más que una bailarina, Carmen Amaya es una fuerza natural. Un remolino, más bien un géiser de ritmos. Su pequeño cuerpo quemado ejerce un raro imperio en las tablas. Es el imperio de lo ancestral, de lo mágico, que pervive en el hombre moderno a despecho de las luces

El arte de Carmen Amaya es antiguo como su raza, pero tiene la fragancia de todo lo que vive en el delirio del movimiento. El gitano no se mueve en el tiempo, pero se mueve constantemente en el espacio. No permite que la tierra se le ponga vieja bajo sus pies. Su trashumancia le hace nacer todos los días, arraigado, sin embargo, al tiempo, seguro en la continuidad de la costumbre.

Carmen Amaya baila como ha bailado siempre su raza. Con una alegría dionisiaca, en cuyo fondo hace su mueca la tristeza. Cuando esta mujer enarca su cuerpo magro y cetrino, cuando enseria su cara enjuta, cuando parece que embiste al destino con el perfil tajante y heridor, tenemos la impresión de que se ha animado una vieja figura tumbal, una de aquellas hieráticas sacerdotisas que acompañaban a la muerte con actitudes para la eternidad.

Se dice que Carmen Amaya danza sin sujeción a normas. Es peligroso decir esto. Peligroso y falso. Porque una cosa es que la artista no someta su arte a cánones prefijados y otra bien distinta el que no respete canon alguno. Lo que ocurre es que la Amaya se ha dictado sus propias normas y a ellas se atiene como artista consciente que es. La intuición no sólo no está reñida con la regla, sino que la busca y requiere como una necesidad. En el más abrupto movimiento, cuando es artístico, perciben los sentidos un fondo de armonía y serenidad, regido por Apolo, que más que el dios de la belleza, es el todopoderoso de la seguridad. Un arte puede no ser académico—como, gracias a Dios, no lo es el de la Amaya—, pero no puede dejar, en cierta medida, de ser clásico.

En las «alegrías», con acompañamiento de guitarra, Carmen Amaya revive la mejor tradición gitana, la de Pastora Imperio, la de la Macarrona, aquella «bailaora» de pura estirpe faraónica, cuyo elogio más cabal lo oímos una vez en boca de Federico García Lorca, el amigo, el cantor de los gitanos, como ellos antiguo y moderno, vagabundo, alegre y trágico, y como ellos mal avenido con la guardia civil.

Carmen Amaya, como toda danzarina espontánea, en el más geológico —si se quiere sísmico—sentido de la palabra, vence al público antes de convencerlo, lo arrastra, por decirlo así, en el torbellino de su danza y le arranca esa ovación de raíz que tan fácilmente se distingue de todas las demás.

La Amaya se presenta como centro natural de un espectáculo de «variétés», un poco híbrido, como lo es el género; pero entretenido.

Pepe Duarte, un cómico muy dentro de la tradición burlesca española, hace de presentador oficial y divierte a los espectadores con anécdotas, chascarrillos y actos de mimetismo entre número y número. Cumple su misión con desparpajo y eficacia.

Carmen España es la cupletista del cuadro. Ascensión Pastor es la típica «cantaora» de flamenco, con una voz y un aire excelentes para el «cante». Antoñita Amaya, Jesús Perosanz, el Niño de Sabicas—buen concertista de guitarra—y un grupo de guitarristas muy duchos, completan el espectáculo. Al margen de él está el número de los hermanos Márbel, un curioso experimento de retentiva, que interesa mucho al público.

No debemos olvidar la excelente labor del maestro Fuentes, que dirige una orquesta de quince profesores.

La trashumante tropilla de Carmen Amaya ha gustado plenamente.

FAUSTO

HOY Desde la 1

Jascha HEIFETZ en "RAPSODIA DE LA JUVENTUD" con Andrea LEEDS y Joel Mc CREA

Una MARAVILLA MUSICAL ARTISTAS UNIDOS

Y el DRAMA de GANGSTERS "EL GRAN FRAUDE"

40¢ Niños 20 Terl. 15¢ 50¢

HOY RIALTO

presenta

Estrellita CASTRO

"MAS ARTISTA QUE NUNCA!! SU MEJOR INTERPRETACION!"

MARIQUILLA TERREMOTO

Con ANTONIO VICO RICARDO MERINO VICENTE SOLER

RADIO CINE HOY EXITO WARNER

A LLENOS DIARIOS! La película mejor de la PANDILLA de "LA ESCUELA del CRIMEN" y "ANGELES con CARA SUCIA" en

"EL REFUGIO INFERNAL" con Margaret LINDSAY y Ronald REGAN

Ademas "CONTRABANDISTAS del AIRE" con RONALD REGAN También WARNER

30¢ HASTA las 6½ 40¢ Despues Niños 20. Terl. 15

MAÑANA RADIO CINE

COMMERCIAL FILM PRESENTA la OBRA MAESTRA de Andres HUGON

EL HEROE DEL MARNE

RAIMU - Albert BASSERMANN con BERNARD LACRENT y GERMAINE DERMOZ

30¢ hasta las 6½ 40¢ Despues Niños 20¢ Terl. 15

ADEMAS ESTRENO "EL FUGITIVO INOCENTE" con FRANKIE DARRO

NOTAS

UNA MONUMENTAL MATINEE EN EL «ENCANTO»

Una monumental matinée desde la 1 nos tiene anunciado la empresa de este lindísimo teatro con el cartón «El herrero de la aldea», una revista de asuntos mundiales. International Films presenta a Danielle Darrieux, superando sus actuaciones de «Katia» y «Abuso de confianza», titulada «Retorno al amanecer», basada en la novela de Vicky Baun. Una aventura dramática como en las novelas que se termina como en la vida misma... «Retorno al amanecer» es un girón de vida llevado a la pantalla por manos maestras que avaloran la magnífica interpretación de Danielle Darrieux. Completa el programa la producción de gran acción «El amor de un periodista» de Warren Hull y Marsha Hunt. Una de las más emocionantes aventuras que nos ha dado la pantalla en estos últimos años. Los precios de 1 a 6:30 20 cts., después 30 cts. Niños 15 cts. a todas horas.

Mañana, Metro Goldwyn Mayer y la empresa de este teatro tienen el honor de presentar a Walter Pidgeon, Virginia Bruce, Leo Carrillo y Eduardo Connelli en la estupenda superproducción «Entiéndase con mi abogado». La historia del abogado que quiso ser criminalista, y aunque defendió el hampa ante los tribunales en distintas ocasiones... no pudo hacerse cómplice de enviar a un inocente a la silla eléctrica... Misterio que fascina... acción que crispa los nervios... romance de arrobador encanto entre un abogado del hampa y una cantante de cabaret...! Además se estrena la soberbia e interesantísima superproducción, también de la Metro, titulada «Las aventuras de Huce Finn», interpretada por Mickey Rooney en su primer papel estelar y realizando una labor que opaca todas sus demás actuaciones. Este programa se exhibirá solamente de 3 de la tarde a 8:30 de la noche, debido a que a las 9 de la noche hay una gran función extraordinaria en homenaje a la Orquesta Casino de la Playa, tomando parte los más distinguidos artistas de la Habana, como, Tomasita Núñez, Estrellita Díaz, Rita Montaner, Carlos Suárez, Hortensia Coalla y otros más. También actuará la pareja de bailes Carmita Ortiz y Julio Richard, Lazo O-Argos, la orquesta femenina «Renovación» y la orquesta Riverside.

Es gente toda de sangre ligera, que comunica a la sala una genuina emoción popular.

Francisco ICHASO.

MAÑANA: ESTRENO DE «LEGIONES DE HONOR» EN PAYRET

Mañana, lunes, y durante toda la semana se estrena en Payret la gran película francesa «Legiones de honor», cuyos protagonistas son Charles Vanel, Abel Jacquin, Pierre Renoir, y la bella actriz Marie Bell.

Este gran conjunto de artistas por sí sólo recomienda la película sacada de la famosa novela de J. Makis, que lleva por título «El zarpazo» y que ha merecido una entusiasta acogida por parte de todos los públicos ante los cuales ha sido presentada «Legiones de honor». Película de viva emoción, de mucho movimiento, en que la divisa del ejército francés «antes morir que faltar» retrata el alma de los soldados de la Francia.

Completará el monumental programa confeccionado por la empresa del teatro «Payret», la presentación del film mexicano «La golondrina», una novedad en su género, pues el asunto dramático destacan canciones, la corrida de toros que es de los más grandes monumentos cinematográficos, acción que no decae ni un instante y durante la cual el fino torero Pepe Ortiz, junto al delicioso Domingo Soler y la triz Medea de Novara.

(VEASE MAS ESCENARIO Y PANTALLA Y LAS GACETILLAS EN LA PAGINA OCHO)

REX CINEMA

PROXIMO LUNES:

"ADIOS VIENA" Un bellísimo film musical Paramount, magistralmente interpretado por la Orquesta Filarmónica Nacional de los E. U.

"EL DESFILE DE LA MODA". Deslumbrante exhibición de las últimas creaciones de los modistos de París y New York, presentadas por las más bellas modelos americanas.

Technicolor de la FOX.

CAMPOAMOR HOY GRAN EXITO

DEL DOBLE PROGRAMA UNIVERSAL

Douglas FAIRBANKS Jr. BASIL RATHBONE con LIONEL ATWILL en la super espectacular película "TRADICION HEROICA"

La PELICULA mas COSTOSA del AÑO BATALLAS... EMOCIONES...

ADEMAS "CARAS MISTERIOSAS" con Hobart CAVANAUGH y Mary TREEN

20¢ Hasta las 6½ Niños 15¢ 30¢ Despues Terl. 10

M.E.C.D. 2016

EL MERCADO ESTA EN ALZA

Y SIN EMBARGO,

"LA OPERA" REBAJA

SUS ARTICULOS!!

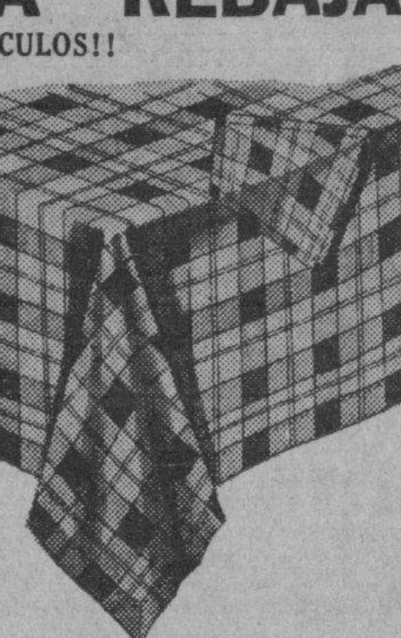

MANTEL a cuadros, 130x 130, 4 Servilletas . . . 0.85
MANTEL Granité a cuadros, 150x150, 6 Serv. 1.60
MANTEL Granité a cuadros, en fondo crudo, 150x150, 6 Servilletas grandes 1.90
JUEGO MANTEL Granité, blanco, bordado, 140 por 140, 4 Servilletas . 2.50
JUEGO MANTEL Granité, blanco, bordado, 150 por 150, 6 Servilletas . 3.25
JUEGO MANTEL Granité de hilo, bordado, 150 por 150, 6 Servilletas . 5.00
JUEGO MANTEL Crash de hilo, 140x140, 6 Serv. 2.85
JUEGO MANTEL Damasco de Seda, 140x140, 6 Servilletas 4.50

JUEGOS DE MANTEL, con cuatro Servilletas, a

85 cts.

Visítenos Mañana LUNES

PARA QUE GOCE DE LA VENTA

"AHORA VA EL RESTO"

de todas las existencias que nos quedan del Verano.
ROPA, SEDERIA Y CONFECCIONES

"LA OPERA"

GALIANO Y SAN MIGUEL (La Esquina del AHORRO)

20TH. SCHOOL YEAR AT

RUSTON ACADEMY

BEGINS SEPTEMBER 18

Primary, Intermediate, High School, Commercial... Boarding facilities. Extra curricular activities: Carpentry, sports, music and art...
Thorough preparation for entrance into Northern Colleges and Universities.
Our commercial graduates are employed in leading business houses.

Appointments by phone or personally. Prospectus on request.

G AND 5TH ST. VEDADO. TEL. F-4485.

PINAREÑAS

DANDO GRACIAS

La familia Calero-Amate.

Hondamente embargada por la terrible desgracia que les abatió el sábado día nueve del actual, ocasionándose la pérdida de su querido hijo Rafael, en el trágico accidente automovilístico ocurrido en la carretera de Puerto Esperanza, me encarga el atribulado matrimonio exprese a toda la sociedad pinareña, el profundo agradecimiento que tienen para todos los que personalmente o por medio de telegramas y cartas les han testimoniado su compenetración en el triste caso.

Gustosamente doy cumplimiento a los deseos de los esposos Calero-Amate, siendo estas líneas portadoras de ese expreso encargo.

Sépanlo aí sus innumerables amistades.

MANUEL BENITEZ VALDES

De regreso a Matanzas.

Después de pasar unos días en esta ciudad retornó a la sede del Regimiento «Plácido» el querido joven militar, acompañándole su esposa la distinguida señora Lolita Ochoa de Benítez y sus lindos hijos Puchita y Manolito.

Muchas personas de la amistad de los esposos señores Benítez-Ochoa les despidieron con el afecto a que se han hecho acreedores entre los pinareños.

Una estancia grata en la gentil Yucayo les deseo al altamente apreciable matrimonio.

MARIITA CABADA DEL HAYA

En la festividad reciente del día trece del mes en curso festejó su día onomástico una dama que por sus virtudes y obras piadosas es muy querida en esta sociedad.

Me refiero a la señorita Mariíta Cabada del Haya, hermana de aquel inolvidable caballero que tanto aprecio se granjeó en su terruño y que no obstante su prematura desaparición siempre es recordado con cariño: Juan María Cabada, que fué bueno entre los buenos.

Mariíta recibió muchas felicitaciones de sus familiares y amistades que forman legión.

Entre las que se encuentra este cronista, que siente grande devoción para la honorable familia Cabada.

MARIA BARQUIN DE HERNANDEZ

Otra dama que también celebró su santo.

Rodeada del afecto de sus hijos y cariño de su esposo el doctor Carlos Hernández y Mendoza, presidente de la Junta de Educación de este Distrito, en la última festividad religiosa festejó su día onomástico, siendo muy congratulada por familiares y amistades.

Llegue hasta la apreciable señora Barquín de Hernández, mi saludo y felicitación.

Guillermo Rodríguez.

PADECIENDO DE
estreñimiento, pesadez, insomnio, indigestion, acidez, dolor de cabeza, inapetencia, etc.
TOME TODAS LAS MAÑANAS UNA CUCHARADITA DE

"SAL DE FRUTA" ENO

LAS PALABRAS 'SAL DE FRUTA' Y 'ENO' SON MARCAS REGISTRADAS

HA SIDO DETENIDO UN FALSO INSPECTOR DEL AYUNTAMIENTO

El vigilante 2021 arrestó a Joaquín de Armas López, de 62 años, agente de negocios y vecino de San José número 963, por acusarlo Antonio Wong, propietario del puesto de frutas situado en Peña Pobre y Aguiar, de haberse presentado en su comercio, exigiéndole le mostrara la licencia del Ayuntamiento y pedirle cierta suma de dinero, para no dar cuenta de que estaba atrasado en el pago de la contribución.

Armas fué presentado ante el Juez de Instrucción de la Primera, autoridad que lo envió al vivac.

Florida Military Academy

SITUADA EN GULFPORT, UN SUBURBIO DE ST. PETERSBURG, FLORIDA.

Acreditada Academia preparatoria para jóvenes. Magníficos cursos de Enseñanza Elemental y Superior.

Designada por el Departamento de Guerra de los Estados Unidos como una de las 31 mejores Academias Militares de aquel país.

Nuestros graduados obtienen éxito tanto en sus estudios universitarios como en los negocios. Cuota de latinos limitada.

El curso 32 comienza a las 5 p. m. del domingo 10 de Septiembre de 1939.

Catálogos e informes: Coronel W. B. MENDELS, Presidente. St. Petersburg, Florida,

o a su representante en Cuba:

Señor José M. Herrera

CALLE M, No. 103, esquina a 13.—Teléfono F-2672. VEDADO, HABANA.

CRONICA HABANERA

JUVENTUD DISTINGUIDA

Traemos hay a nuestra página de honor un lindo retrato de la señorita Marta Sosa y Chabau, que se destaca en el gran mundo habanero por su exquisita belleza, su distinción y su gentileza.

Es hija del señor Eugenio de Sosa y de su siempre distinguida esposa Tomasita Chabau, matrimonio que goza de grandes afectos.

La saludamos.

EL TE DEL COUNTRY. — Como todos los domingos estará de fiesta hoy el aristocrático Country Club de la Habana.

En horas de la tarde se celebrará el acostumbrado te bailable que estará amenizado por la magnífica orquesta Brito.

Numerosos los parties organizados para hoy.

Entre ellos figura el de la gentilísima señorita Martica Fernández Sánchez, que reunirá un grupo de parejitas de nuestro gran mundo.

Lo reseñaremos.

LA VIUDA DE RAMOS.—Una sensible baja para la sociedad habanera ha constituído el fallecimiento de la respetable señora Amelia Delgado viuda de Ramos, acaecido en la noche del viernes último.

La señora viuda de Ramos, para la que había grandes afectos en el seno de nuestra sociedad, dejó de existir a la avanzada edad de ochenta y cuatro años, víctima de larga enfermedad que minó su organismo.

De su paso por la vida deja recuerdos imborrables entre cuantos la trataron, por sus bondades y virtudes innumerables.

Ayer tarde se verificó el sepelio, que fué una verdadera manifestación de dolor.

Reciban nuestro pésame su hijo el Secretario de Defensa doctor Domingo Ramos y su esposa Elena Vieta, así como el resto de sus familiares.

Descanse en paz.

ESTHER MENENDEZ DE ZAYAS —En la festividad de mañana lunes está de días y nos complacemos en felicitarla anticipadamente, la gentil y distinguida dama Esther Menéndez de Zayas, esposa del querido doctor Oscar Zayas y Portela, Director del periódico «Avance» y miembro del Consejo de Dirección del DIARIO DE LA MARINA.

La señora de Zayas no tendrá fiesta ni recibo por el reciente luto que guarda, pero le llegarán hasta su residencia campestre de Arroyo Arenas, innumerables demostraciones de simpatía.

Llegue hast aella nuestro afectuoso saludo.

SIMPATICO ASALTO. — En la noche del viernes, hubo un simpático asalto en la hermosa residencia que en el Vedado poseen los distinguidos esposos Oscar Sánchez y Teddy Carrillo.

Fué organizado por un grupo de sus amistades para festejar el cumpleaños de la señora de Carrillo.

Participaron del mismo dos jóvenes matrimonios: el doctor Angel Aixalá y Sara Pertierra y Manolo Quevedo y Mercedes Carrillo.

Las jóvenes señoras Clarita Suárez Sara Soliño y Elsa de Castro.

Un grupo de tres lindísimas señoritas que formaban Gina Arango, Raquel Jaquet y Josephine Barlow.

Y los jóvenes Toto Arias, Martín Aróstegui, Jorge Bethart, Oswaldo Montero, Pepe González y Camilo Castro.

Resultó animadísimo.

ISMAEL BERNABEU. — Mañana lunes, por la vía aérea, sale para los Estados Unidos, Ismael Bernabeu, el siempre famoso y exquisitc creador de la elegancia femenina que de tan buen nombre disfruta en nuestro gran mundo.

Va Bernabeu en viaje de descanso y después visitará las principales casas francesas de New York, para adquirir lo más nuevo y lo más chic para la próxima temporada invernal.

ANIMADA COMIDA. — En la preciosa finca «Primavera» del Wajay ofreció anoche una animada comida de parejitas, la encantadora y graciosa señorita Alicia Boza Masvidal.

Comida de juventud, alegre y animada, de la que participaron junto con la señorita Boza y su compañero el joven Oscar Basterrechea, estas parejitas.

Beba González Plasencia y Joe Alvarez, Eugenia González Plasencia y Alfredo León, Ana María García Robiou y Manolo García Solís, Silvia de Guzmán y Manolo Boza, Teté González Plasencia y Luis Gotardi, Angélica Plasencia y Aurelio Padrión, Antonieta Quintana y Fico Gispert, Consuelito Finlay y Pepe Castañeda, María Domínguez y Roberto del Real, y Georgina Prieto y Ricardo Ross.

BRIDGE-PARTY. — La Comisión de señoras que bajo los auspicios del Comité France-Amerique de la Habana viene organizando un bridge-party con el propósito de recaudar fondos para aliviar los sufrimientos de los combatientes ingleses y franceses de la guerra, ha fijado definitivamente la fecha del martes tres de octubre, para su celebración.

Tendrá efecto en los salones del Hotel «Nacional», gentilmente cedidos por su Manager, Mr. F. A. Mc. Kenna.

Los tickets para este bridge, al precio de un peso, estarán numerados y cada número servirá para optar por los regalos que se darán y que han sido ofrecidos por conocidas casas comerciales.

A partir del martes próximo, estarán a la venta en las oficinas del Automóvil Club de Cuba.

BODAS DE CUERO. — El doctor Antonio Alvarez Pedroso y su joven y bella esposa Graziella Otero, celebran en la fecha de hoy tres años de casados.

Bodas de Cuero, por las que se verán colmados de felicitaciones.

NACIMIENTO.—En la tarde de ayer se han visto alegrados con el nacimiento de un hermoso niño, los jóvenes y simpáticos esposos Manolo Suárez Bustamante y Aimée Mendizábal.

La señora de Suárez Bustamante fué asistida en su residencia por el notable ginecólogo doctor Alberto Sánchez de Bustamante.

Los felicitamos.

(Continúa en la página NUEVE)

CASA VERSALLES

Juegos de Copas Cristal Tallado Bohemia, 30 piezas por . . **$8.50**

NEPTUNO 164, FRENTE AL TEATRO "ENCANTO"

10 años de garantía!

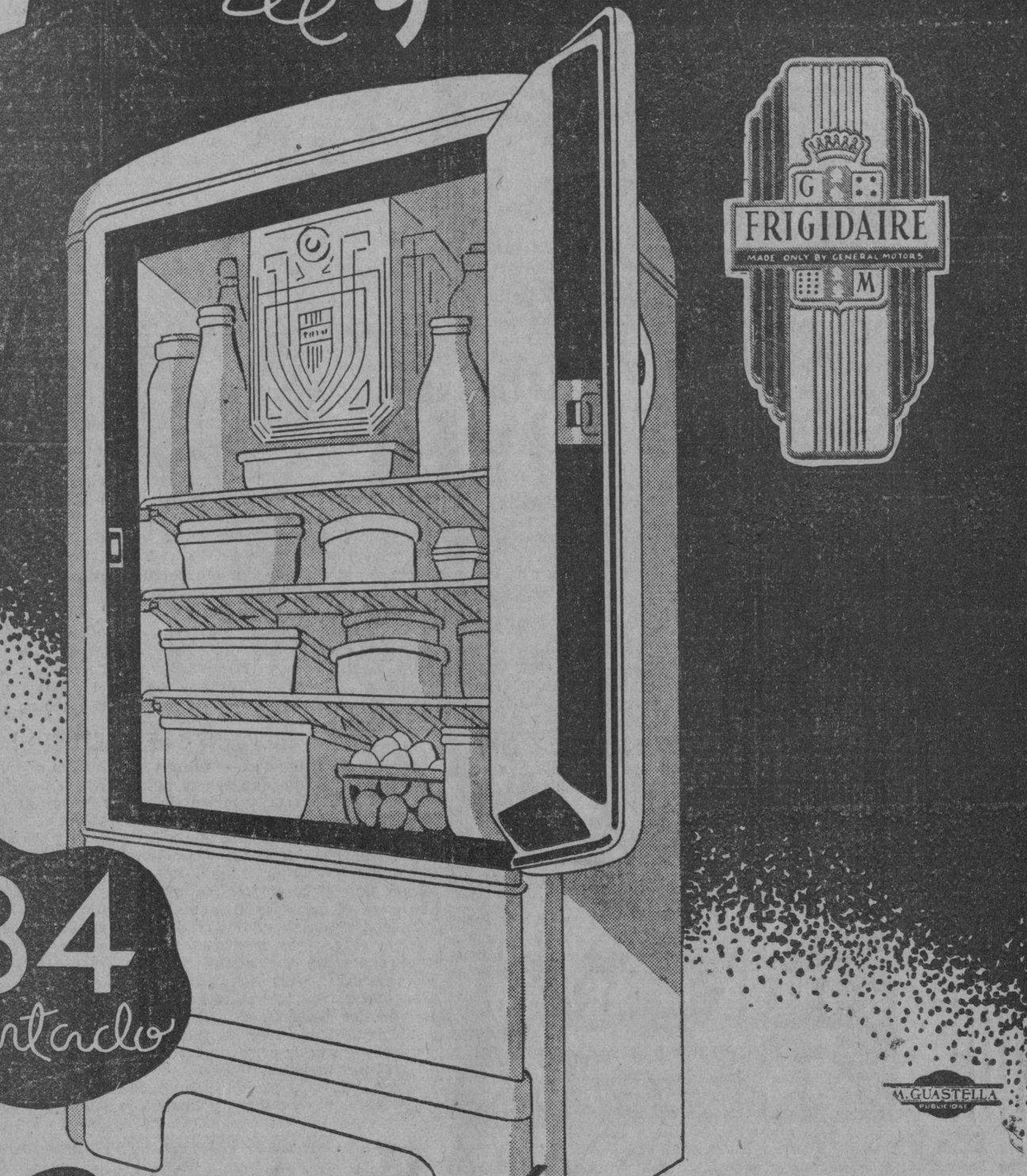

Compre ahora su

FRIGIDAIRE

Con $18.40 de entrada

$8.55 al mes

10 AÑOS DE GARANTIA
5 años de garantía gratuita
5 años adicionales de garantía a costo mínimo.

...y además

• Gaveta "Hielo-fácil" • Iluminación interior • Control de temperatura • Gaveta hidratador • Porcelana interior inalterable • Mueble de acero de una pieza • Salva corriente "FRIGIDAIRE" •

Decídase hoy mismo!

CIA. CUBANA DE REFRIGERACION ELECTRICA, S. A.
OFICIOS 106, "Ferretería Monserrate", La Casa Pons, S. A., Galiano 212

Cualquier Refrigerador no es un **FRIGIDAIRE.** Sólo la **GENERAL MOTORS** fabrica el **FRIGIDAIRE** genuino.

LA ASOCIACION NACIONAL DE INDUSTRIALES Y LA CONFERENCIA DE PANAMA

La Asociación Nacional de Industriales ha dirigido un escrito al doctor Miguel Angel Campa, del que se nos remite copia para su publicación.

Dice como sigue:

«Sr. Dr. Miguel A. de la Campa, secretario de Estado.
Habana.

Señor:

Habiendo conocido de su designación para presidir la Delegación de la República en la Conferencia de Naciones Americanas, de Panamá, venimos respetuosamente a suplicar de usted nos deje conocer el nombre de las personas que han de integrar la representación cubana.

Esta Asociación, representativa de los altos intereses de la producción industrial para consumo interno, tiene un extraordinario interés en el resultado final de esa Conferencia, y es por ello que vería con gusto que los delegados cubanos tuvieran un conocimiento exacto de nuestras necesidades económicas, con vista de la producción total de Cuba.

A tal efecto, confiamos tener la oportunidad de ofrecer cuantos datos y antecedentes pudieran necesitarse, dentro del sector que nosotros represntamos, para la mejor defensa de los intereses generales de la Nación.

Con el testimonio de nuestra consideración más distinguida, quedamos muy atentamente,

A. O. Ceberio,
Secretario General».

SUSCRIBASE Y ANUNCIESE EN EL «DIARIO DE LA MARINA»

CLINICA DE OJOS
DR. ENRIQUE CUELLAR DEL RIO
DIRECTOR OCULISTA
Consultas: 9 a. m. a 7 p. m. REINA, No. 358. Teléfono M-7766.

M.E.C.D. 2016

ESCENARIO Y PANTALLA

OPERA: TERCERA DE ABONO: CABALLERIA Y PAYASOS

Van siempre asociadas en los programas, por la duración que tienen y porque sus tonos dramáticos son semejantes. «Cavallería» es la tragedia campesina, insuflada de la complicadísima psicología siciliana, base sobre la que Mascagni escribió una música premiada en cierto inolvidable concurso donde casi todos los miembros del jurado le dieron sus votos. «Payasos» es el drama del artista trashumante, hipersensibilizado en el cambio de ambiente y en el incesante recorrer de tierras y tierras. Es, además, la más conocida de todas las obras de Leoncavallo, y, probablemente, su «capolavoro».

«Cavallería» y «Payasos» son como inseparables hermanas líricas, y no será en la temporada próxima donde se las separe. Cubre la tercera función de abono, con estupendos y distintos repartos. En «Cavallería» debuta Mario Palermo, tenor, y oiremos a la gran creadora del papel de Santuzza, Fidela Campigna. El barítono será Mario Cozzi. «Payasos» reúne, por primera vez, al barítono Weede, que canta un «prólogo» insuperable, al tenor Gaviria, que impondrá a la parte tenoril su patético acento, y a la soprano Annunziata Garrotto.

Al frente de la orquesta estará, en ambas ocasiones, el gran Bamboscheck, que no ha querido ceder ninguno de los dos turnos. Oiremos, pues, un «intermezzo» exquisitamente matizado.

Este es uno de los programas de fuerza en la temporada, aunque, en justicia, todos lo son. Pero al público le gusta la idea de admirar, en una sola velada, a dos cuadros completos, que ponen de manifiesto la abundancia de buenos artistas que hay en el elenco de Giordo Dandria.

El abono para seis funciones —todo permite anticiparlo así— va a ser del todo cubierto. Los señores Alvarez de Cañas y Luis Posada, que son sus patrocinadores, están encontrando en todas partes un entusiasmo enorme.

UNA ESTUPENDA MATINEE A LA UNA EN EL «FAUSTO»

Una matinée estupenda ofrece hoy al distinguido público de la Habana, la empresa de este majestuoso coliseo, con Noticiario, el bellísimo cartón en colores «Radiodemencia», Artistas Unidos presenta la maravillosa producción musical de Samuel Goldwyn, titulada «Rapsodia de la juventud», con el primer violinista del mundo Jascha Heiftez, Andre Leeds, Joel MacCrea, Gene Reynolds, Walter Brennam, la famosa orquesta Sinfónica Infantil de California, la genial niña cantante Jacqueline Nash. Un verdadero superespectáculo para los amantes de la cinematografía. Una producción que capta por igual el oído y el alma...! Pero su trama exquisita y sentimental dt un gran interés humano... y el ritmo de su música excelsa...! Completa el programa el emocionante drama «El gran fraude», con Shirley Deanne y Russel Gleason. Los precios, 40 cts. de 1 a 6:30 y 50 cts. después. Niños 20 cts. a todas horas y tertulia familiar 15 centavos.

Mañana, en día de gran gala y esplendor R. K. O. Radio presenta orgullosamente a la clamorosa y fascinante Ginger Rogers en su más exquisita e inimitable interpretación en la producción que ha revolucionado a New York «Mamá Soltera». Colabora con Ginger a ruidoso «succes» de este film bellísimo: David Niven, Charles Coburn, Frank Arberson y E. E. Clive... y hasta el Pato Donald. ¿Quién cree en la inocencia de una mujer joven, bonita, demasiado atractiva y demasiado avispada, que se le sorprende con un niño en las manos cuya procedencia no podía justificar? Y la policía y la gente, ni su mismo jefe la creían..! Toda la trama de una «Mamá soltera» es estupendísima... y su final, cuando Ginger mira al público y solamente exclama: «Eh... Ah...!» arranca del auditorio la más espontánea salva de risas, aplausos y carcajadas...!

Pronto: La gigante y espectacular superproducción de los Artistas Unidos, «El hombre de la máscara de hierro», versión cinematográfica de la inmortal novela de Alejandro Dumas.

NACIONAL: TRES SHOWS DE CARMEN AMAYA Y CINE

La función del Nacional empieza a las 2, y es continua hasta su terminación, por la noche. En ella alternan exhibiciones cinematográficas y el estupendo, sensacional espectáculo de Carmen Amaya, que nos será ofrecido tres veces: a las 3:45, 6:30 y 10 de la noche.

En él, como se sabe, impera el género flamenco en sus más cálidas y apasionadas manifestaciones e interpretado por verdaderas notabilidades, entre las que Carmen Amaya, sin embargo, se destaca como un sol. Va a regirse hoy por el mismo programa del debut, que tan gratas emociones proporcionó al público y en el que figuran, por este orden, «Rocío la gitana», cuplé por Carmen España; experimentos nunca vistos, por los Hermanos Marbel; «Maja gitana», por Antoñita Amaya; humorismo, por Pepe Duarte; «Mi copla», por Ascensión Pastor; «Fandanguillo de Almería» y «Herencia gitana», por Carmen Amaya; canciones por Perosanz, «el orfebre del fandanguillo», acompañado de guitarra; primorosas ejecuciones por Niño de Sabicas; y, por último, esos dos cuadros vibrantes, interesantísimos y graciosos que se titulan «Alegrías» y «Casamiento gitano», por animadísimos conjuntos que tienen por centro a Carmen Amaya.

Las películas que se exhiben son una de la casa Columbia, y material corto con noticiarios que contienen las últimas noticias gráficas de Europa.

La entrada cuesta 80 cts. hasta las 6:30 y después $1.00. La tertulia y el paraíso, a to$das horas 20 cts.

Mañana y hasta que termine su actuación Carmen Amaya, cuatro secciones diarias de cine, entre la 1 y las 5, bajo la denominación de «Europa al día», con informaciones especiales del conflicto en el Viejo Continente, cartones y comedias. La entrada costará 15 cts. Tertulia 10; y paraíso 5. Cada programa consta de sesenta minutos.

UNA COLOSAL MATINEE A LA UNA EN «ALKAZAR»

Una matinée colosal presenta desde la 1 la empresa de este popularísimo y refrigerado coliseo con, Noticiario, la emoción cameril «Ciencia moderna», Columbia presenta al inolvidable intérprete de «Cumbres borrascosas», Lawrence Oliver y al simpático doctor de «La Ciudadela» Ralph Richardson en el intenso drama de espionaje «Nubes sobre Europa». Un film de actualidad palpitante que nos muestra valientemente cómo actúan los espías para descubrir secretos militares. Sabotaje... destrucción... muerte...! Completa el programa el estupendo drama de la Metro G. Mayer, titulado «Dentro de la ley», con la adorable Ruth Hussey y Paul Kelly. Todo lo que hay de falso en los párrafos fríos de la ley... y lo que hay de verdad en el alma de los que a ella tienen que someterse...! Los precios 20 cts. de 1 a 6:30 y 30 cts. después. Niños 15 cts. Tertulia 10 cts. a todas horas.

Mañana, ¡El acabóse...! Dos formidables estrenos en Cuba de la Columbia que harán que la amplísima sala de este teatro sea muy «chiquita» para la enorme avalancha de público que se ha dado cita para ver al simpático «as» del cine español: Leopoldo «Chato» Ortín en la magnífica superproducción en español «Luces de barriada». Chato Ortín comparte los honores de la interpretación con su propio hijo el genial actor niño Leopoldito Ortín, hijo, y la bellísima Esther Fernández. «Luces de barriada» capta el ánimo por su fondo dramático; fascina por lo pintoresco de sus personajes... y nos adentra intensamente en los problemas de la niñez desamparada y su futuro...! Ofrece todos los ángulos de interés que deben existir en toda buena trama, estando todos sus actores estupendamente encajados en su role...

La otra extraordinaria atracción de este programa de programas es el crispante y furioso drama de gangster titulada «Rejas humanas», con Chester Morris, R. Bellamy y Ann Dvorack. Un film de pistoleros y G-Mens diferentes de cuantos usted ha visto hasta ahora.

LA MEJOR MATINEE DE LA HABANA EN EL «RIVIERA»

La mejor matinée de la Habana la tiene sin duda alguna este aristocrático teatro, con noticiario, cartón en colores, el episodio No. 1 de «Mandrake el mago», R. K. O. Radio tiene el honor de presentar a Chester Morris, Lucille Ball, Kent Taylor, J. Calleli, Allan Jenkins, C. Aubrey Smith y Wendy Barrie en la emocionantísima superproducción «Cinco regresaron». Doce pasajeros de los más diversos tipos; una muchacha rica que se fuga para casarse... y otra, que huye de la ley; un anarquista... y un hombre de ciencia... un policía... y un pistolero; unos tipos perfectos de ciudadanos... y otros, carroña de humanidad.... Todos unidos por el peligro que amenazaba constantemente sus vidas... y... sólo cinco regresaron. Completa el programa la producción interpretada por Russel Gleasson y Shirley Deanne titulada «El gran fraude». Una película que pone de manifiesto cómo actúan estafadores para quitarles a sus víctimas grandes cantidades de dinero... Es una película cuya trama puede ocurrir en cualquier parte del mundo...! Los precios de 1 a 6:30 30 cts., después 40 cts. Niños 15 cts. a todas horas y la cómoda tertulia 10 cts.

Mañana, dos formidables estrenos de la Columbia...! Leopoldo Chato Ortín, el «as» de los comediantes en español con la cooperación de la bellísima Esther Fernández y de Leopoldito Ortín, hijo, en la soberbia producción «Luces de barriada». Comedia dramática donde abundan las escenas en que el humorismo de este gran actor cómico ofrece a los espectadores momentos de regocijo e hilaridad inolvidables... «Luces de barriada» lo reúne todo... comedia... drama... simpatía... humor... risas... y alguna lágrima! El otro «cañonazo» de la Columbia es la emocionante producción de gangster y G-Mens titulada «Rejas humanas», interpretada por Chester Morris, Ann Dvorack y R. Bellamy. Horrorícese al saber la aterrorizante verdad sobre el impulso que guía las pistolas de los asesinos para quitarle la vida a sus semejantes...! Chester Morris, asesinaba sin piedad... para escapar de entre las fantasmagóricas brumas de un horroroso pasado que se asediaba.

CAMPOAMOR: «TRADICION HEROICA»

Hoy, por última vez, se exhibe esta gran super-producción, que por los artistas que en ella toman parte y por su argumento de actualidad ha sido la sensación de la semana, «Tradición heroica» ha sido interpretada por los mejores artistas, Douglas Fairbanks (hijo), Basil Rathbone, Virginia Field, Bárbara O-Neil, Lionel Atwil y Aubrey Smith, que interpretan maravillosamente, un trozo de la historia del Imperio inglés, en sus colonias del Africa.

Vea esta película que exhibimos a las 3:15, 6:40 y 10:10. Completando este programa la divertida comedia policial «Caras misteriosas», por Andy Devine, Dorotea Kens y Frank Jenks. Además: comedia, cartón y noticiario. Precios para hoy: Mayores, hasta las 6:30, 20 cts., después 30. Niños 15 y tertulia familiar 10.

Mañana, dos películas de estreno en este teatro: «Novios a la moderna», por Priscilla Lane y Laffrey Linn, y «Contrabandistas del aire», por Ronald Reagan y John Lytel.

LA COMEDIA: TARDE Y NOCHE DESPEDIDA DE LA CIA.

La magnífica compañía de Pepita Díaz y Manolo Collado, después de haber librado cuatro triunfales meses de temporada desde la escena de «La Comedia», nos abandona para cumplir ventajos contratos en Centro América que no pueden prolongarse más. La semana entrante embarcará, para cosechar los mismos lauros que en la Habana, en repúblicas hermanas.

Hoy es el último día de actuación en la Habana y en el teatro «La Comedia» el simpático coliseo que los ha albergado durante 18 semanas. Se despiden de nuestro público con dos grandes funciones. Una a las cinco y media de la tarde a 50 cts. lunetas numeradas y 30 cts. butacas numeradas y 20 cts. sin numerar, y otra a las 9:30 de la noche a 60 cts. lunetas numeradas, 40 cts. butacas numeradas y 30 cts. butacas sin numerar.

En ambas subirá a la escena del simpático teatro de Animas y Zulueta, la bella, aristocrática, fina y picaresca comedia francesa: «El amante de Madame Vidal», original de Luis Verneuil.

CUATRO CONCIERTOS DE LECUONA POR DOS PESOS

Lecuona, el artista cubano de fama y popularidad internacionales, que ha organizado la magnífica «suite» de conciertos que ha de ser el «hit» artístico de 1939, como verdadero hombre de arte, es un hombre sin envidias, un hombre consagrado plenamente a su arte, y siempre predispuesto a estimular, lo mismo sean principiantes con genio, que estrellas del pasado que en el buen tiempo viejo emocionaron e hicieron sentir hondamente el alma popular cubana. Honrar, honra, dijo Martí. Así el maestro Lecuona, en el primero de los cuatro conciertos de su «suite» que se ofrecerá en el Teatro «Auditorium» el jueves 21 del actual por la noche, presentará las joyas musisales de los grandes maestros de antaño. Rafael Palau, autor de «La Palma»; Manuel Maury Estévez; José Marín Varona; Ignacio Cervantes; Sánchez de Fuentes; Jorge Anckermann, Gonzalo Roig, Brindis de Salas, Díaz Albertini y Hubert de Blank, firman las composiciones del programa de este primer concierto, que interpretarán las voces de la emoción artística 1939: Georgina du Bouchet, María Ciérvide, Mercedes Menéndez, Rafael Pradas, Hilda Gómez, Sarita Escarpanter, Hortensia Coalla, Rita Montaner y Lita Mar, Lili Pons en Miniatura.

Habrá también en este concierto, cuyos números serán escenificados y que se titula «De otros tiempos», un pequeño recital de piano por el maestro Lecuona, que interpretará obras de Gottschalk, Godard y Chopin. Virgilio Diago, nuestro gran violinista, también ofrecerá obras de Díaz Albertini y Brindis de Salas. Para los otros tres conciertos de la «Suite» titulados Valses y Canciones Célebres, La Rumba y Nuevas Melodías, que se ofrecerán los días 24, 28 y 1 de octubre, se han combinado también programas monumentales en los que figurarán Maruja González y Augusto Ordóñez, Paulina Alvarez y su Orquesta, Esther Borja, Estrellita Díaz, Carlos Suárez, Zoraida Marrero, Sarita Bravo, el pianista de 10 años, Jacobo Lateiner y su hermano, el violinista más pequeño del mundo, Isidoro Lateiner, de 6 años, Tomasita Núñez, Engracia Páez, Jorgelina Junco, Carmen Burguete, Oscar López, Joseíto Núñez, Fernando Collazo, Sonora Matancera, Orquesta Típica y los magníficos compositores Gilberto Valdés, Santos Carbó y Bola de Nieve.

En el último concierto, que será el domingo 1 de octubre por la mañana, titulado Nuevas Melodías, el maestro Lecuona hará un aporte más al folk lore cubano, ofreciendo un programa de estrenos de Ernestina Lecuona, María Matilde Alea, Orlando de la Rosa, Bola de Nieve y desde luego, suyos. Y se presentarán seis nuevas cantantes aparte de las estrellas de la canción cubana, Rita Montaner, Maruja González, Estrellita Díaz, Esther Borja, Amalia Martos, Zoraida Marrero, Augusto Ordóñez y René Cabel. Manela Toledo y Juanito López, artistas brasileños, también se presentarán.

Todos estos conciertos serán escenificados, con decorados de Manolo Roig y vestuarios de Finzi, y en ellos tomará parte la Orquesta de la Habana, de cincuenta profesores.

He aquí los precios para el abono de los cuatro conciertos:

Palcos con seis entradas $12; Palcos con 4 entradas, $8; Luneta y entrada, 2.

Por conciertos separados los precios serán: palcos con 6 entradas $3.50; Palcos con 4 entradas $2.50; Luneta con entradas $0.60; primer balcón numerado, 40centavos y segundo balcón, 20.

Termina bien el año con una emoción de arte, con el estímulo de la música más linda del mundo, la música criolla, asistiendo a esta «suite» de conciertos del maestro Lecuona. Separe hoy mismo su abono al Teatro Auditoruim, por los teléfonos F-6069 y F-4455.

Y no olvide que cuando Lecuona ofrece, Lecuona cumple y se supera, porque Lecuona se debe a su público, que es todo el público de Cuba, el público que llenará la capacidad del teatro Auditorium.

RADIO-CINE: «EL REFUGIO INFERNAL»

Hoy en «Radio-Cine» último día del doble programa en el que aparecen de intérpretes primordiales los seis pilletes de «La escuela del crimen» en su nueva producción «El refugio infernal», también secúndanlos Margaret Lindsay y Ronald Reagan. Como una gran caldera en que se mezclara el crimen con la maldad y ésta con el desengaño y la desesperación, se nos presenta esta dramática producción que se supone sea un reformatorio para niños delincuentes, pero que en verdad es una institución en que los políticos se apoderan de todo permitiendo que los guardianes de los jovenzuelos cometan las mayores arbitrariedades. Véala hoy en nuestra pantalla conjuntamente con otra muy interesante película de intrigante trama: «Contrabandistas del aire», interpretada por Ronald Reagan y Rosella Towne, completándose el programa con un cartón en colores , una lindísima variedad musical y noticiero sonoro con todos los detalles más salientes de la guerra europea.

La función es continua desde la una y media que empieza la matinée, exhibiéndose «El refugio infernal».

Los precios: Luneta y primer piso 30 cts. antes de las 6 y media, despus 40 cts., los niños 20 cts. y la tertulia, entrada por Neptuno, 15 cts.

Mañana doble y gigantesco programa de dos estrenos, titulados «El héroe del Marne», dramática película que nos cuenta los horrores de la guerra del 1914 y la otra se titula «El fugitivo inocente», de Frankie Darro, uno de los pilletes de la pandilla.

GRAN ESPECTACION POR VER «SIBONEY»

No se habla de otra cosa entre los cinefans y en los corrillos cinematográficos, que del próximo estreno de la película cubana «Siboney», la película distinta, de la que mucho se espera, por haber sido dirigida por Juan Orol de tan bien ganados laureles, como autor y productor, por la calidad de intérpretes que toman parte en su trama y porque se han invertido sesenta mil pesos en producirla.

«Siboney» es una película criolla que refleja la época más criolla de Cuba —años de 1860 a 1868— y aspira a producir la vibración del sentimentalimo del público, en medio de un ambiente de exquisita naturalidad, sin rebuscados efectos teatrales de mal tono y sin estridencias innecesarias.

Lo novelesco y lo histórico, el amor, el patriotismo, la soberbia y la humildad, la traición y la nobleza se mezclan en esta obra con admirable hilvanación y por ello merece justo crédito también Juan Orol, autor del argumento.

La acción se desarrolla dentro de un fondo musical formado con las más celebradas composiciones de Lecuona, Barros, Rodríguez Silva, Sánchez de Fuentes y Rodrigo Prats, estando la dirección lírica a cargo de este maestro.

«Siboney», la película distinta, es distribuída para Cuba y el extranjero por el Sr. Raúl Miró Barnet y será estrenada próximamente en el «Campoamor».

EL VIERNES: UNA COMPAÑIA CUBANA EN «LA COMEDIA»

El próximo viernes, debuta en el teatro «La Comedia» una magnífica compañía de género vernáculo, para ofrecernos una gran temporada. Se trata del mejor de todos los conjuntos del patio, el que capitanea el chispeante y gracioso negrito Leopoldo Fernández, en cuyo elenco de «todos estrellas» figuran Estelita Echazábal, Alicia Rico, Candita Quintana, Mimí Cal, Lolita Berrio, Fernando Mendoza, Julito Díaz, Arnaldo Sevilla, Gilberto Delfino, Antonio Valdivia y Nico Rodríguez, entre otros. Un conjunto de bellísimas «chorus-girls» y magnífica orquesta bajo la dirección de Rafaelito Betancourt.

El repertorio, abundante y valioso, cuenta con autores del vate y el prestigio de Carlitos Robreño, Agustín Rodríguez, Armando Bronca, Julito Díaz y Pepín Rodríguez.

Para el debut, Agustín Rodríguez y Julito Díaz han escrito la obra de gran envergadura y palpitante actualidad «La danza de los millones». Esa noche, en la primera parte del programa se reprissará «La virgen de la palma», de cuyo role central hace Leolpoldo Fernández una verdadera creación.

GACETILLAS

AUDITORIUM: «EL CONQUISTADOR»

Extraordinario es el programa que para hoy presenta este favorito teatro del Vedado, en su función dominical. Abre sus puertas a la 1:30 para ofrecer la matinée más formidable de la Habana, en la que figura como atracción suficiente para todos, la espectacular super-producción: «El conquistador», la maravillosa interpretación del genial actor Richard Dix y en la que también toman parte principalísima Joan Fontaine, Gail Patrick, Edward Ellis, Víctor Jory y millares de extras. También se exhibe en la referida matinée la interesante super-joya de acción «El campeón invencible» de Allan Lane Genevieve Tobin y Heather Angel, con comedia, revista y cartón. En los turnos de 5:15 y 9:45 por última vez, «El Conquistador». A las 8:30 «El campeón invencible».

Mañana: El film que recoge en sorprendente realidad, las horas de ansiedad que actualmente viven los pueblos europeos. La guerra de 1914 en su inicio-espectacular cuando Austria le mandó un ultimatum a Servia, ofrecida plenamente en la extraordinaria super-producción que tiene por título «Ultimatum», espectáculo de un interés y de un valor insospechado. Eric Von Stroheim Dita Parlo y Abel Jacquin son sus principales intérpretes. El martes y miércoles el favorito actor y cantante Nelson Eddy, con Virginia Bruce, Víctor Mc Laglen y Edward Arnold en la sensacional producción musical «Paso a la libertad».

TRIANON: GRAN MATINEE CON «VIDA ROBADA»

Hoy ofrece una gran matinée este elegante teatro, con un soberbio programa, exhibiendo a la 1:45 y 5:40 y 9:45 el intenso y soberbio drama «Vida robada» siendo su figura principal la actriz más emotiva de la pantalla Elizabeth Bergner en la doble interpretación de dos mujeres enamoradas del mismo hombre, cuyo argumento está basado en la famosa novela del mismo nombre, (Stolen Life) escrita por B. J. Benes.

La otra película que completa el programa se titula «Al cielo por la puerta falsa» por la popular pareja formada por Patricia Ellis y Wallace Ford que se exhibirá a las 3:50 y 7:30. Además revista, cartón y variedad.

Mañana: «El conquistador» con Richard Dic, Jean Fontaine, Gall Patrick, Víctor Jory y otros y «El campeón invencible».

INFANTA: DESDE LA UNA: «MEDIANOCHE»

Un formidable programa ofrece hoy a su numerosa clientela el confortable teatro Infanta, del circuito Carrerá, con dos lindas producciones teniendo como base del mismo: «Media noche», con Claudette Colbert, Don Ameche, John Barrymore, Francis Lederer, Mary Astor, y otros; la película que no tiene una sola escena que no sea interesante ni un solo intérprete principal que no sea estrella... una película en la que suceden cosas que sólo pueden ocurrir en París, y en horas como las de media noche; y donde se ve por primera vez el famoso Ritz de París. A continuación se exhibe la cinta: «El tesoro de Bulldog Drumond», con John Howard y Heather Angel; una cinta de acción donde vemos al mismo audaz y simpático Brummond habérselas ahora con un hombre a quien empuja la codicia y enloquece el deseo. Completa el programa una revista, una variedad y el episodio de «Adelante exploradores». Mañana: Lunes popular con «Cumbres borrascosas». El martes: «Ultimatun».

PAYRET: «CANCIONERO CUBANO» (ULTIMO DIA)

Payret en una gran matinée de una a 5 de la tarde presenta el mejor programa en español. Una revista con los últimos sucesos de Europa.

La super-producción mexicana de gran argumento y bella música titulada «La tierra del Mariachi» por los mejores actores mexicanos. Cantantes Ect.

Hoy éxito último día de la super-producción cubana: «Cancionero cubano» con toda la bella música y actuación personal del genial maestro Lecuona, Garrido, Piñero, y otros.

Los precios son 20 cts., hasta las 6:30 y 30 cts., después. Niños 15 cts. Tertulia 10 cts., hasta las 6:30 y 15 cts después.

Mañana: «El mejor programa en francés y en español. La película primer premio de 1938 del cinema francés titulada «Legiones de honor», con Pierre Renoir, Marie Bell y Charles Vanel. Miles de extras más. Además se estrena la super-producción mexicana de Medea de Novara y Fernando Soler titulada: «La golondrina».

NEPTUNO: UNA MATINEE GRANDIOSA A LA UNA

Una matinée grandiosa desde la una, nos anuncia la empresa de este simpático y popular cine, con cartón en colores, el episodio número dos de «Mandrake, el mago», el noticiario con los últimos acontecimientos mundiales, Columbia presenta a Jean Arthur y Gary Grant en la maravillosa producción «Sólo los ángeles tienen alas» y como complemento la cinta titulada «El impulso del mal» de Jean Parker y Rober Barrat. Los precios de 1 a 6:30 15 cts., después 20 cts. Niños 10 cts. a todas horas.

Mañana, la genial estrellita Shirley Temple con la cooperación de Anita Louise y el favorito actor Richard Greene en la lindísima producción: «Sueño de hadas». Además se exhibirá la producción «El desafío» donde vemos los más bellos paisajes de los famosos «Alpes italianos». El miércoles, Joe E. Brown, Bocaza, en la divertida y jocosa producción «Suicídate y verás», y la cinta de Sally Eilers titulada «La dama y los pistoleros».

FAVORITO: UNA EXTRAORDINARIA MATINEE

Una grandiosa matinée para hoy nos anuncia la empresa de este preferido cine de las familias. Comenzando a la una de la tarde, se exhibirá, cartón en colores una comedia, la producción interpretada por Lucille Ball titulada «Belleza en frascos» y Bobby Breen en la divertida producción musical «Los camaradas del mar» con Leo Carrillo. En la escena a las 3, 5:30 y 9:30, últimas presentaciones de los magníficos bailarines cubanos Carmita Ortiz y Julio Richard acompañados de la bellísima cantante Estrellita Díaz, Carlos Suárez, Alvarito Suárez que fungirá como maestro de ceremonias y la orquesta Continental. Los precios 15 cts., de 1 a 6:30 y 20 cts., después. La tertulia y los niños 10 cts., a todas horas.

Mañana: «Vivir para gozar» de Gary Grant y P. Hepburn y «Sucedió una noche» de Claudette Colbert y Clark Gable. El martes, programa doble en español, con «Su adorable majadero» y Raf el Falcon en «Hombres de mar».

FLORENCIA: MARAVILLOSA MATINEE

Una maravillosa matinée desde la una de la tarde nos anuncia la empresa del concurrido cine Florencia, con el episodio uno de «Mandrake el mago», un cartón una comedia, un noticiario de asuntos mundiales. Columbia presenta a Jean Arthur, Gary Grant y Noah Berry Jr., en la lindísima y emocionante producción titulada «Sólo los ángeles tienen alas». Completa el programa la producción de Movita y J. Carrol titulada «El aullido del lobo» Los precios de 1 a 6:30 15 cts., después 20 cts., niños y tertulia 10 cts., a todas horas.

Mañana, día popular. Víctor Francen en «Cuando la vida llama» y «Los dos pilletes». Martes, Vera Kurene en el fuerte drama «La brigada salvaje» y Víctor Francen en «Doble crimen en la línea Maginot».

OLIMPIC: «NOVIOS A LA MODERNA»

Una estupenda matinée desde la una de la tarde tiene para hoy el simpático cine Olimpic. Warner presenta a Priscilia Lane y Jefry Lynn los mismos actores de «Cuatro hijas» en la lindísima comedia social titulada «Novios a la moderna» y Pat O-Brien y Joan Blondell en «Impropio para publicarse». Completa el programa un cartón, el noticiario y episodio número 10 de «La araña negra». Los precios 20 cts. de 1 a 6:20 y 30 cts., después. Niños 15 cts., tertulia 10 cts Mañana, homenaje a Tyrone Power con sus dos mejores producciones «Al compás de mis recuerdos» y «En el viejo Chicago». El martes, Annabella, Loretta Young y Tyrone Power en Suez» y Nancy Vally y Tyrone Power en «Jess James».

MANZANARES: «CUMBRES BORRASCOSAS»

Para hoy en este modernísimo y fresco espectáculo de familias, situado en Carlos III e Infanta, se anuncia cartones, comedias, episodio 10 de la serie «El halcón enmascarado», estreno del Oeste «Un tonto listo» por William Boyd que se pasa sólo en matinée, la producción «Adnegación» por Edna Best que se pasa sólo en tanda y noche y el gran estreno de la producción por Merle Oberon titulada «Cumbres borrascosas» que se pasa en matinée, tanda y noche.

Mañana a precios bajos dos grandes producciones en tanda y noche.

«Nacidos para amarse» por James Steward y «Cada loco con su tema» en español por Enrique Herrera la cómoda tertulia familiar a cinco cts., todos en la tanda. Los días 19 y 20 estreno especial de la regia producción «Sólo los ángeles tienen alas» con Jean Arthur y Gary Grant.

MARTI: BLACAMAN EN TRES FUNCIONES

Un domingo de gran actividad en el teatro Martí, donde triunfalmente actua el famoso espectáculo de Blacaman, célebre fakir hindu, que en un ambiente exótico y originalisimo presenta al espectador los misterios de las ciencias ocultas en cuadros plenos de emoción y originalidad.

El programa de hoy se divide en tres funciones, la primera a la 1 la 2da., a las 5:30 y la 3ra. a las 8:30, actuando Blacaman a las 3, a las 5:45 y a las 9:45, exhibiéndose en interturnos, las notables películas «Katia», por Danielle Darriex y «Andy Hardy en peligro», por Mickey Rooney, además los últimos noticiarios.

Los precios para hoy en Martí, son los siguientes: Palcos numerados $4.00, lunetas 50 cts., hasta las 6, después 60 cts., tertulia 30 cts., delanteros y 20 cts., entrada.

REINA: «EL MATRERO» Y «SOLO LOS A. TIENEN ALAS»

A la una de la tarde dará comienzo la interesante matinée que para hoy anuncian las carteleras del concurrido super-cine «Reina» a los precios de 15 centavos la luneta hasta las 5 y 30 y 20 centavos después, lá cómoda tertulia familiar 10 centavos. Continuará hoy el décimo episodio de la interesantísima serie «Adelante Exploradores».

Cary Grant y Jean Arthur en sus mas exóticamente excitantes roles. Véalos en «Sólo los Angeles Tienen Alas» la majestuosa novela de dos seres que despreciaban la vida y sin embargo querían vivir para su gran amor!

Lucero, más conocido en la comarca por «El Matrero» es un bandido fuera de la ley que ataca a los poderosos y defiende a los pobres; héroe de la montaña y amante perfecto de la criollita que le en regó su corazón rendido de amor ante la dulzura de su voz y la grandeza de su alma. «El Matrero» lleva como protagonista en su role estelar al célebre cantor argentino Agustín Irusta secundado por Amelia Bence y Sebastián Chiola. Un cartón y la revista «Asuntos al Día» completarán el programa.

Mañana: «Suicídate y Verás» y «Horizontes de Gloria».

RIALTO: «MARIQUILLA TERREMOTO»

Hoy en el tea ro «Rialto» comenzando la función desde la 1 y 30 se exhibe por última vez la maravillosa obra de los Hermanos Quintero: «Mariquilla Terremoto» interpretada por la simpatiquísima actriz española Estrellita Castro secundada admirablemente por artistas de fama como Antonio Vico, Ricardo Merino, Vicente Soler y Pablo Hidalgo.

Se completa el programa de hoy en «Rialto» con la super-producción: «Culpas ajenas». Interpre ada por Maureen O-Su livan, Henry Fonda y Ralph Bellamy.

También se exhibe hoy en «Rialto» el noticiero con los últimos acontecimientos de Europa. Y un bello cartón en colores. Los precios para la función de hoy son: mayores 30 centavos hasta las 6 y 30, después 40 centavos, niños 20 centavos.

Mañana: Douglas Fairbanks, hijo en la monumental producción «Tradición heroica», «Caras Misteriosas».

LARA: «BURO DE HOMICIDIOS» Y «CADA L. CON SU TEMA»

Muy grandioso resulta el programa que brinda hoy el «Lara», el favorito cine de las familias, sito en Prado y Virtudes, con el teléfono M-2421, cuya confortable sala se verá llena hoy.

En función con inua, de 1 y 15 de la tarde a 11 y 30 se exhibirá revista, variedad, cartón, estreno de la emocionante, estupenda producción «Buró de homicidios» con Bruce Cabot y estreno de la divertida, jocosísima super-comedia mexicana «Cada loco con su tema» creación de Enrique Herrera, Joaquín Pardavé y otras estrellas.

Precios: luneta 10 centavos hasta las 5 de la tarde y 15 centavos después. Los niños 10 centavos a todas horas.

Mañana: «Uña y carne» con Mickey Rooney y Wallace Beery y «La reina Cristina».

PRADO: «HOTEL DEL NORTE» Y «ANDY HARDY»

Para hoy tiene Prado, como todos los domingos matinée doble a la 1 y 30, y 5 y tanda a las 8 y 15, sin duda alguna con el mejor programa de la Habana. Exhibiendo primeramente la más completa y mejor de todas las aventuras del pequeño actor Mickey Rooney «Andy Hardy en Peligro» con el gran actor Lewis Stone y el estreno de uno de los dramas más intenso y conmovedor que el cine francés ha producido: «Hotel del Norte» interpretada por la adorable actriz Annabella y el simpático actor Jean Pierre Aumont. Completando el programa una revista y un gracioso cartón. Mañana, «La Ciudadela» por Robert Donat y «Horizontes de Gloria» por Freddie Bartolomew.

VERDUN: «EL CAPITAN FURIA»

Un grandioso programa ofrece hoy el elegante teatro «Verdún» de Consulado 214, teléfono A-9206, presentando la gran producción «El Capitán Furia», es un formidable drama de los días en que una casta de señores imponían la ley de su capricho, mostrándonos como esta opresión engendró la rebeldía de los oprimidos. La otra atracción del programa es la intrigante y movida producción «La Perseguida», por Evelyn Venable. Además el Noticiario, el cartón en colores «El circo de Mickey» y una sinfonía en colores.

La función dará comienzo a la 1 rigiendo los siguientes precios: 15 centavos luneta hasta las 5 y 30 y 20 centavos después. Los niños 10 centavos y la tertulia familiar con butacas 10 centavos a todas horas.

Mañana: «Los amores del Mikado», en tecnicolor y «Terrible sospechas.»

COLONIAL: «PROMESA CUMPLIDA»

Grandioso programa anuncian para hoy las carteleras del favorito y elegante cine de las familias «Colonial», sito en Reina 309, con el teléfono A-7879, de la Empresa López-Rouco.

Hoy, comenzando a la 1, en matinée, tanda y noche se exhibirá revista, cartón, el episodio de la superserie «La vuelea del zorro», estreno de la soberbia dinámica producción «La dama y los pistoleros» con Ida Lupino y Fay Wainter y estreno de la grandiosa, regia joya «Promesa cumplida» con la bella y elegante actriz Kay Francis y John Litel.

Precios: mayores 15 centavos hasta las 5 y 30 y 20 centavos después. Los niños y la tertulia familiar 10 centavos a todas horas.

ACTUALIDADES: AGUSTIN IRUSTA Y SU CONJUNTO

Extraordinario programa brinda hoy el favorito y elegante cine «Actualidades», de Monserrate 262, con el teléfono M-5575.

Hoy, comenzando a la 1, en matinée, tanda y noche se exhibirá revista, comedia, estreno de la monumental joya francesa «Hotel del Norte» con Annabella y Louis Jouvert, y estreno de la grandiosa joya basada en la novela de Bernard Shaw «Pigmalion» con Leslie Howard y Wendy Hiller y en la escena presentación del cantante y actor argentino ídolo del público cubano Agustín Irusta y su conjunto típico argentino.

CERVANTES: «IDILIO DE UN GENIO»

Monumental programa resulta el que la empresa del «Cervantes» sito en Lamparilla y Compostela, cine moderno y ventilado, favorito de las familias, ha escogido para hoy en todos sus turnos la magnífica y monumental producción interpretada por Don Ameche Loretta Young y Henry Fonda «Idilio de un Genio» y como complemento de este maravilloso programa se exhibirá la interesante producción por Simone Simons «El Séptimo Cielo» conjuntamente con cartones, comedias, revista de actualidad mundial y el episodio número 6 de la emocionante serie «El Halcón Enmascarado». Mañana lunes sensacional programa en español: «Señora Casada Necesita Marido», Catalina Bárcena y «El último varón sobre la tierra» por Raul Rollien.

MAJESTIC: «SOLO LOS ANGELES TIENEN ALAS»

Con grandioso éxito fué estrenado ayer en el elegante teatro «Majestic» situado en Consulado 210 con el teléfono M-4477, el formidable programa doble que nuevamente presenta hoy en todos sus turnos. Comenzando la flunción corrida a la 1 en punto de la tarde, y además de una revista, un cartón en colores y una graciosa comedia, se exhibirá el estreno de la excitante super-producción, «Mister Moto de Incógnito» una nueva aventura del detective japonés con Peter Lorre, Amanda Duff y Jean Hersholt. A continuación, se exhizirá el estreno de la película cuyo dramatismo y romance llegará con lágrimas y alegrías al corazón de todos. «Sólo los Angeles tienen Alas» que interpretan Cary Grant, Jean Arthur y Richard Barthelmess. Precios: luneta y preferencia, antes de las 5 y 30, 15 centavos. Después, 20 centavos. Niños y tertulia, 10 centavos.

LIRA: «CUMBRES BORRASCOSAS»

«Lira', el favorito teatro de Industria y San José con el teléfono M-4474, presenta para hoy en sus turnos preferentes, el estreno de la produccion más discutida del año, «Cumbres Borrascosas» que presenta en la historia de amor más extraña que la mente del hombre haya concebido a Merle Oberon, Lawrence Oliver y David Niven.

A continuación, se exhibirá otro gigantesco estreno, «Esclavos Blancos». Interpretan Anne Shirley y Alan Baxter. Ce completa el programa con noticiero, el misterio histórico, «Nostradamus» y un cartón en colores. Precios: antes de las 5.30, luneta 15 centavos; después 20 centavos; niños siempre 10 centavos.

Mañana, gigantesco estreno: «Amarga Victoria», con Bette Davis y George Brent y «Peligrosa', con Bette Davis y Franchot Tone.

CUATRO CAMINOS: «EL MATRERO» CON AGUSTIN IRUSTA

Como era de esperar «El Matrero' de Agustín Irusta, llenó de bote en bote la sala del popular teatro «Cuatro Caminos», de Belascoain 1107, teléfono M-3676, hoy en todos los turnos con una grandiosa matinée a la 1 se repetirá el programa de «El Matrero», por A. Irusta y «Tierra de Pasión», por Vivianne Romance. Además, cartón, comedia y episodio de la serie «El Halcón Enmascarado».

Los precios, como de costumbre: luneta antes de las 6.30, 15 centavos; después 20 centavos; niños 10 centavos a todas horas, y la cómoda tertulia familiar 10 centavos todo el día.

WILSON: «EL CAPITAN FURIA»

«Wilson», en Belascoain y San Rafael, teléfono U-5863. 15 centavos de 1.30 a 6.30 y 20 centavos después, niños 10 centavos a todas horas.

Hoy, tarde y noche, una revista, la comedia especial de los «Tres Chiflados», «Huelga de Enamorados» y el cartón en preciosos colores «Don Donald», y las super atracciones, «Bureau de Homicidios', sensacional y emocionante super producción especial por Bruce Cabot, Rita Haywoorth, Marc Lawrence y Gene Morgan y «El Capitán Furia', formidable super joya extraordinaria de gran espectáculo, interpretada por los astros Brian Aherne, Víctor Mac Laglen, June Leng, John Carradine y Paul Lukas.

A las 5 p. m., «Bureau de Homicidios» y «El Capitán Furia».

Mañana: Día popular, precios de costumbre, con las super atracciones «El viejo haragán», colosal super comedia extraordinaria interpretada por Wallace Beery, Cecilia Parker, y Linden; y «La provincianita», super extraordinaria film suprema por Robert Taylor y Janet Gaynor.

GRIS: «LA BRIGADA SALVAJE»

Llena se verá hoy en matinée, tanda y noche la elegante bombonera del confortable cine «Gris', sito en Baños y 17, en el Vedado, con el teléfono F-4292, de la Empresa Heydrich-Fernández Ledón, pues anuncia un programa grandioso.

A la 1 y 30, turnos de 5 y 30 y 9 y 45, se exhibirá revista y la grandiosa joya francesa «La brigada salvaje', con Vera Korene, Charles Vanel y «El Principe Troubetzkoy».

En los turnos de 4 y 8 y 30 se exhibirá la espectacular, formidable producción «La diligencia», con Claire Trevor y John Wayne y en la matinée se exhibirá además, el episodio 13 de la super serie «Las Hazañas de Red Barry».

Precios: mayores 20 centavos en matinée y tanda y 30 centavos por la noche. Niños 15 centavos y tertulia 10 a todas horas.

Mañana: «Más fuerte que el amor» y «Ramuncho».

VIVES: «AMARGA VICTORIA»

El elegante y confortable cine «Vives», de la calle B, entre 27 y 29, en el Vedado, con el teléfono F-3128 de la Empresa Valmañana, brinda hoy dos grandes programas.

En matinée a la 1 p. m. se exhibirá revista, cartón, el episodio 4 de «La vuelta de Dick Tracy», estreno de la grandiosa joya «Amarga Victoria» con Bette Davis y George Brent y estreno del sensacional drama «Me hicieron criminal», con John Garfield y los seis muchachos de «La Escuela del Crimen».

En tanda y noche se exhibirá revista, episodio, «Amarga Victoria» y la preciosa cinta «Nancy la Reportera» con Bonita Granville y Frank Thomas Junior.

Precios: mayores 15 centavos en matinée y tanda y 20 centavos por la noche. Niños 10 centavos a todas horas.

Mañana: «Caído del Cielo» y «El Regreso».

MODERNO: «SUEÑO DE HADAS» CON S. TEMPLE

El teatro «Moderno», de Diez de Octubre 365, con el teléfono X-1305 ofrece en matinée, tanda y noche, el siguiente programa: «Sueño de Hadas», de Shirley Temple; «El Malvado», de Noah Beery; «Qué pavada» cinta cómica; «Niño bien', cinta cómica; «Bosco en Bagdad», cartón y un «Noticiario». Hasta las 6.30, 20 centavos; después 30 centavos; niños 15 centavos ;tertulia familiar 15 centavos hasta las 6.30, después 20 centavos; niños 10 centavos.

Lunes, gran día a precios económicos, con «Jesse James» de Tyrone Power; «Suez', de Tyrone Power. Damas y niños 5 centavos.

El martes, «El Mastín de los Baskerville» y «Así terminó un querer».

CUBA Y ROJO: «LA ULTIMA MELODIA»

Monumental programa es el que ha combinado la dinámica Empresa López-Rouco, para hoy en el confortable cine «Cuba», de Suárez y Corrales. En matinée a la 1, tanda a las 5 y nocturna a las 8 y 15 se exhibirá revista, cartón, variedad, estreno de la estupenda film «La Senda heroica» con Henry Wilcoxon y éxito de la preciosa regia joya musical cubana «La última melodía», con Lolita González, Fernando Cortés, Garrido-Piñero, Julito Díaz, Bertha Serrano y otros. Precios: mayores 10 centavos y niños 5 en matinée y tanda y mayores 15 y niños 10 por la noche. Mañana: «Centinela alerta» y «Mientras México Duerme».

Salón Rojo, el confortable cine de Monte y Antón Recio, brinda un programa monumental. En matinée, tanda y noche se exhibirá revista, comedia, variedad, estreno de la emocionante film «La Emboscada», por Lloyd Noland y estreno de la maravillosa joya cubana «La Ultima Melodía», con Lolita González, Garrido-Piñero, Julito Díaz y otros.

Precios: mayores 10 y niños 5 en matinée; luneta 10 en la tanda y mayores 15 y niños 10 por la noche. Mañana: «La Sirena del Río» y otra.

SANTOS SUAREZ: «CUMBRES BORRASCOSAS»

Un regio y muy soberbio programa es el que brinda hoy el favorito y elegante cine de las familias «Santos Suárez», de Santos Suárez y San Benigno, con el teléfono I-1600, para llenar su espaciosa sala en sus tres funciones.

Hoy, matinée a la 1, tanda a las 5, y nocturna a las 8 y 15, exhibiéndose revista, comedia, variedad, estreno de la estupenda, emocionante producción «En defensa de su hermano» con Sally Blane y estreno de la grandiosa, monumental joya cinematográfica «Cumbres Borrascosas», con Merle Oberon y Lawrence Olivier.

Precios: mayores 15 centavos en la tanda y 20 centavos por la noche. Niños y tertulia familiar 10 centavos a todas horas.

Mañana: La serie completa de «La Araña Negra».

BELGICA Y VIOLETA: DOS GRANDIOSOS PROGRAMAS

«BELGICA». Las carteleras de este ventilado y cómodo cine favorito de las familias y situado en Egido y Corrales ofrece para hoy domingo un escogido y grandioso programa: «Idilio de un Genio», super joya interpretada por Don Ameche, Loreta Young y Henry Fonda, que será exhibida en los turnos de matinée, tanda y noche, conjuntamente con cartones, comedias, noticiarios, episodio 6 de «El Halcón Enmascarado» y la interesante producción por Raul Rollien (en español), titulada «El último varón sobre la tierra».

Mañana: selecto programa en español: «Irma la Mala», por Ramón Pereda y J. J. M. Casado y «Mi Suegra es una Fiera», por Olinda Bozán.

«VIOLETA». Grandioso y emocionante resulta el programa para hoy en este cine favorito de las familias sito en Monte y Rastro: «El Mastín de los Baskerville», maravillosa superproducción basada en la novela de Tolstoy e interpretada genialmente por Richard Grenne, que será pasada en los turnos de matinée, tanda y noche, conjuntamente con cartones de Popeye, Noticiarios de actualidad mundial, el episodio 6 de la interesante «Vuelta de Dick Tracy» y la interesante producción por Dick Powell titulada «La Avenida de los Millones». Los precios para hoy en matinée y tanda: 5 centavos.

Mañana, monumental programa: «Chang en la Opera» por Warner Oland y «Jesse James», por Tyrone Power.

HURTARON UN MALETIN CON $258.00 AL CHOFER DE LA COMPAÑIA ARABOS

Felipe Monteoca Cruz, chofer del camión número 86,120, perteneciente a la compañía Los Arabos y vecino de Pérez número 14, en La Habana, denunció anoche en la Jefatura de la Policía de Marianao, que al poncharse una de las gomas del vehículo se vió precisado a detenerse frente al parque de dicha localidad y en un descuído le hurtaron un maletín en el que guardaba la suma de 258 pesos, cuya cantidad es propiedad de la citada compañía. Agregó que por el momento no tenía sospechas en persona alguna.

Con lo actuado se dará cuenta en la mañana de hoy al juez de Instrucción.

CAYO DE LA CAMA

Al caerse de la cama en su domicilio, se ocasionó lesiones de carácter menos grave, Antonia Rodríguez Atalaya, de 71 años de edad y vecina de Galiano 514.

M.E.C.D. 2016

GUANABACOA AL DIA

PLAUSIBLE ACUERDO MUNICIPAL

La Cámara Municipal en su sesión ordinaria del pasado viernes tomó un acuerdo de tanto interés público, que me veo en la obligación de transcribirlo en todas sus partes conjuntamente con la proposición y que dice así:

«A LA CAMARA MUNICIPAL.

Por Cuanto: Debida a las activas gestiones realizadas por el pundonoroso comandante del Ejército Constitucional señor Ramón Gutiérrez Velázquez y el conocido y prestigioso comerciante señor Segundo Presmanes, se constituyó en este término, un Comité integrado por distinguidas personalidades, con el laudable propósito de procurar el mejoramiento del mismo, mediante la realización de diversas obras públicas, que resultaban indispensables, denominado dicho Comité Asociación de Pecinos de Guanabacoa, Villa María y Santa María del Rosario Pro Turismo. Por Cuanto: Designados presidente efectivo del expresado Comité el señor Segundo Presmanes, y presidentes de Honor el comandante Ramón Gutiérrez Velázquez, ambos realizaron, conjuntamente unas veces, y separadamente otras, incesantes y eficaces gestiones cerca de las autoridades civiles y militares, corporaciones oficiales y particulares, industriales, comerciantes y propietarios, que hicieron posible las reparaciones de la carretera de Villa María a Peñalver, de las que une a este término con la de Regla y Casa Blanca, y del propio modo facilita la comunicación entre los pricipales centros de nuestra población y el barrio de Cojímar. Por Cuanto: Las obras anteriormente aludidas y algunas más, de indudable beneficio público, tales como el arreglo de diversas calles que se encontraban por su pésimo estado intransitables no hubiese sido dable su verificación, de no encontrar el calor y extraordinarios esfuerzos desplegados por el comandante Gutiérrez Velázquez y el señor Presmanes, al logro de tan meritísimo empeño. Por Cuanto: Deudor el Municipio de Guanabacoa de profunda gratitud a tan estimados y dignísimos compatriotas, por la tesonera labor llevada a cabo por los mismos, en pro del auge y engrandecimiento de esta histórica villa, se hace menester patentizarles de manera fehaciente su más intenso reconocimiento. Por Cuanto: Los concejales que suscriben, cumpliendo con lo que estiman un deber, tienen el honor de proponer a la Cámara, la adopción del siguiente acuerdo. Primero: Declarar Hijo Adoptivo del término municipal de Guanabacoa, al comandante del Ejército Constitucional señor Ramón Gutiérrez Velázquez. Segundo: De igual declarar Hijo Predilecto de este término al señor Segundo Presmanes. Tercero: La entrega al comandante Gutiérrez y señor Presmanes de los pergaminos respectivos, se hará en una sesión solemne, convocada al efecto y a la que deberán ser invitadas las autoridades civiles y militares de la Nación. Cuarto: Los gastos que origine el cumplimiento de lo dispuesto en este acuerdo, se cubrirán con cargo al capítulo y artículo que correspondan, del vigente Presupuesto Ordinario, quedando autorizado el señor alcalde, para disponer de estos fondos en la cuantía necesaria. Salón de Sesiones de la Casa Consistorial de la Villa de Guanabacoa, a veintidós de agosto de mil novecientos treinta y nueve.—(r.) Manuel Gutiérrez Suárez. (f.) Francisco Sánchez. (f.) F. Alcober. (f.) Fernando Gil. (f.) José Bautista. (f.) Josefina Pit. (f.) José Castillo. (f.) Ceferino Mesa. (f.) Matilde Alonso.

Sometida por el señor presidente a la consideración de la Cámara la proposición del concejal Alderete apoyada por el concejal señor Suárez Machín, se acuerda aprobarla por unanimidad.

ONOMASTICO

En la festividad de ayer celebraron su onomástico el conocido y muy estimado señor Rogelio de los Reyes y Trespalacios, activo procurador de la Asociación de Propietarios, Comerciantes, Detallistas e Industriales de Guanabacoa; y el simpático jovencito Rogelio Müller Guzmán.

A los múltiples mensajes de felicitación que en tan señalado día recibieron como demostración del parecio que le profesan, unirán el nuestro más cordial y afectuoso.

HOGAR ALEGRADO

El hogar de los jóvenes y muy estimados esposos Raúl Noguer y Consuelo de Villiers, se ha visto alegrado con el advenimiento de un precioso niño llegado al mundo con toda felicidad el pasado jueves.

La señora de Noguer fué atendida solícitamente en la moderna y bien montada clínica «Nuestra Señora de la Asunción», donde es objeto de toda clase de cuidados, siendo su estado altamente satisfactorio.

Mi enhorabuena.

Rafael Fernández Dalmás.

PROCESADOS

El Juez de Instrucción de la Tercera, dictó auto de procesamiento contra los asiáticos Manuel y Juan Wong, señalándoles fianza de 500 pesos por drogas y a Arterio Díaz Comas, por un delito de tenencias de instrumentos dedicados al robo, con 300 pesos.

HOTEL
COMMANDER
240 WEST CALLE 73
—EN BROADWAY—
20 minutos de la FERIA MUNDIAL.
1 a 6 habitaciones.
Todas exteriores, con baño.
Con o sin servicio completo.
PRECIOS ESPECIALES
PARA EL VERANO
por días, semanas o meses.

LOS MERCADOS LIBRES Y LOS MESILLEROS DEL MERCADO UNICO

El señor Juan Vega Casconte, presidente de la Asociación Defensora de los Comerciantes y Mesilleros del Mercado Unico, nos ha remitido una atenta misiva abundando en la opinión del jefe local de Sanidad de La Habana en relación con los Mercados Libres, es decir, «que todos los agricultores de la República que remiten sus productos a esta capital, los mandan directamente a los mercados de abasto».

El presidente de la referida Asociación agrega que la misma puede aportar cuantos datos sean necesarios para demostrar lo que afirma el señor jefe local de Sanidad: «que los llamados Mercados Libres nunca compran directamente al agricultor y sí que lo hacen siempre a los Mercados de abasto».

CRONICA HABANERA

BODAS DE OCTUBRE

Para el sábado 7 del entrante mes de Octubre ha quedado concertada una ceremonia nupcial de grandes simpatías, de rango elegante.

Son los contrayentes la señorita Carola Autrán y González, muy graciosa y muy bonita y el caballeroso joven Rubén Rivero y Gibert, aventajado estudiante de Ciencias Comerciales de la Universidad de la Habana.

Tan simpático enlace se verificará en la iglesia de San Juan de Ietrán, a las nueve y media de la noche.

Ya están designados los padrinos.

Serán la madre del novio, la gentil dama María Gibert de Rivero, y el padre de la novia, señor Manuel D. Autrán.

En próximas notas ofreceremos la relación de los testigos.

SIMPATICO PARTY.—Anoche, en el precioso restaurant «Dulce Nombre» tuvo un party de parejitas la lindísima señorita Berta Carrillo y Schweyer, tan admirada en nuestros salones.

Fué en honor de la encantadora señorita Ofelia Carreño y Camps, que acaba de graduarse en el Colegio de Philadelphia donde cursaba sus estudios y del joven Manuel Carreño y Camps, que lo hizo en un reputado plantel de esta capital.

Asistieron a tan simpática fiesta, estas parejitas:

Ofelia Carreño y
Luis F. Rodríguez Molina.
Martica Fernández Sánchez y
Alberto Pérez Stable.
Silvia Camps y
Jorge Bernal.
Alicia Carreño y
Emilio Lecours y
Berta Carrillo y
Manuel Carreño.

En otra mesita, tomaban asiento como chaperons, los distinguidos esposos Pablo Carreño y María Camps y la gentil señora Berta Schweyer de Carrillo.

EN EL CENTRO MEDICO QUIRURGICO. — La distinguida señora Teresa Ovando viuda de Zayas, ha sido sometida a una delicada operación de la vista, en el Centro Médico Quirúrgico.

Dicha operación fué llevada a cabo por el eminente cirujano doctor Horacio Ferrer, siendo el estado de la paciente completamente satisfactorio.

Lo celebramos.

OPERADA.—En la Clínica del Cerro se encuentra operada de apendicitis la gentil señorita Isabel Garcerán y Laredo, Representante a la Cámara.

Dicha operación fué llevada a feliz término por el notable cirujano doctor Ricardo Núñez Portuondo, siendo su estado muy satisfactorio.

Un rápido restablecimiento le deseamos.

RIO CRISTAL.—Hoy domingo será día de moda en Río Cristal.

En el favorecido restaurant de la carretera de Rancho Boyeros se reunirán para el almuerzo, múltiples parties integrados por las más distinguidas personalidades de la sociedad habanera y del turismo.

La simpática casona colonial de Berenguer será marco adecuado tanto para la merienda como para el almuerzo, que serán amenizados por el afamado Conjunto Armonioso.

Mencionaremos los parties congregados allí últimamente.

Una mesa de parejitas que formaban Rosa María y Josefina de Cárdenas y Raúl Portela y Salvador Guastella.

R. M. Campi y señora y el señor Víctor Bello.

R. M. Dixon y señora con la señora Leonor Fernández.

El señor López Rincón y señora y Mr. y Mrs. Minner.

H. A. Cardoso y Lucila L. Cardoso.

Y una mesa muy animada ofrecida ayer en honor del conocido joven Antonio Contreras con motivo de su próximo viaje al Norte.

Mesa animadísima en la que tomaron asiento un grupo nutrido de amigos del festejado.

DEL CIRCULO MILITAR Y NAVAL.—Esta tarde tendrá efecto en los salones del Círculo Militar y Naval, el penúltimo te bailable de la temporada de verano.

Estará amenizado por la plaudida orquesta de los Hermanos Le Battard.

El doce de octubre próximo, Día de la Raza, se celebrará una grandiosa fiesta para clausurar la temporada de verano y promete resultar lucidísimo.

CEREMONIA NUPCIAL. — Una simpática ceremonia nupcial se verificó anoche a las nueve y media en la Iglesia Parroquial de Jesús del Monte, ante un numeroso concurso de familiares y amigos de ambos contrayentes.

Fueron éstos la bellísima señorita Nena Fernández Puig y el conocido Ingeniero señor Jesús Bengochea y del Castillo, ambos muy bien relacionados.

El templo lucía un precioso decorado floral.

Fué llevado a cabo por los floristas de «La Dalia», el famoso jardín del Vedado, que se anotó un nuevo y magnífico triunfo al ejecutarlo con su acostumbrada maestría.

El altar mayor aparecía tapizado de flores blancas que resaltaban ante un frondoso bosque de palmas arecas.

La senda, trazada por la doble alfombra de lana verde, era una maravilla.

A cada lado se advertían preciosos canteros de azucenas y gladiolos blancos en forma de medias lunas con guirnaldas de jazmines.

Algo muy chic y muy bonito.

La señorita Fernández Puig portaba como complemento de sus galas un precioso ramo de flores miniaturas y azahares, también confeccionado por los floristas de «La Dalia».

Fueron padrinos la señora Engracia Puig de Fernández, madre de la novia y el señor José Bengochea y del Castillo, hermano del novio.

Como testigos por ella firmaron los señores Francisco Gómez Perdigón, José A. Puig, Manolo Zapico Medina Acisclo Millares del Valle y Rene Castelar.

Por el novio lo hicieron los señores Guillermo Santamaría y Vila Juan Fernández, Paulino Pérez y Macario R. Fernández.

Felicidades.

(Continúa en la página DIEZ)

Avances de Otoño

Noticia grata: están a la disposición de ustedes en LA FILOSOFIA los "avances" para la temporada otoñal.

Esta primera remesa, muy original y muy bonita, de telas de media estación justifica sobradamente una inmediata visita a LA FILOSOFIA.

Porque es justo que conozcan la nueva orientación de la Moda, ya que tanto en motivos como en colores hay innovaciones de verdadera importancia.

Además, dado el momento que vive el mundo, acertará la que se apresure a seleccionar bellos cortes de vestido para el otoño.

LA FILOSOFÍA

Busto desarrollado y reconstituído con las saludables y reconstituyentes:
PILDORAS ORIENTALES
Solicite gratis hoy el folleto descriptivo, se lo enviamos bajo sobre sin membrete. Diríjase a P. ORIENTALES. Apartado 1244.—Habana.

La Milagrosa
VIVERES FINOS
ESPECIALIDAD EN PRODUCTOS PARA NIÑOS
GALIANO-404 TELFS. M-6466 - A-7137

REGALOS DE DISTINCION
QUE VEN 100 VISTAS DE LA FERIA
70 CTS
LA FERIA MUNDIAL
APARTADO 359
VANITIES Y CIGARRERAS
CON ALEGORIAS DE LA FERIA

MARCA CUPON REGIST.
REGALO COMERCIAL
HABANA CUBA
AGUILA 122
E.C.D.

Sr. Comerciante:
Si sus ventas bajan, es porque quiere.

Implante hoy mismo nuestro sistema de propaganda CUPON REGALO COMERCIAL y con él no sólo podrá sostener sus ventas en su estado normal, sino que ha de ver un aumento considerable en ellas.

Este sistema es el más moderno y eficaz en Propagandas Comerciales y consiste en regalar a cada cliente uno o varios sellos en las compras que le haga, que serán pegados en libretas que gratuitamente y en cantidad regalamos a usted.

Una vez llena una o varias de éstas, el cliente podrá canjearlas, libre de todo costo, en nuestro Salón de Exhibición, Aguila 664, esquina a Estrella, por objetos útiles para su hogar, bonitos juguetes para sus niños o billetes de la Lotería Nacional.

EL REGALO COMERCIAL
Compañía Cubana de Propaganda Comercial, S. A.
Aguila 664, esquina a Estrella.

M.E.C.D. 2016

CRONICA HABANERA

SIMPATICA FIESTA

BERTHA CASADO.—Ayer sábado cumplió quince años de edad la encantadora y muy graciosa señorita Bertha Casado y Martínez Amores, cuyo retrato publicamos gustosos. Con tan fausto motivo tuvo una fiesta en los salones del Vedado Tennis Club, la prestigiosa sociedad del Vedado viéndose plena de animación y de alegría.

La orquesta «Riverside» ejecutó un magnífico programa bailable y fué servido un rico buffet.

A continuación ofrecemos los nombres de las encantadoras señoritas que rodeaban a la linda Bertha.

Alicia y Martha Pujals, Helena y Lourdes Sánchez Pessino, Raquel Reyes, Rosita Ruiz Cué, Martha y Olga de Quesada, Hortensia Aldecoa, Araceli Guzmán, María Teresa Fernández, Cira Ortiz.

Mariita y Silvia Mederos.

Ana María y Alicia Graells.

Vivian Parracía, Joy Cortada, Sofía y Angela Laguerueia, Araceli Rom, Matilde Porcel, Georgina y Silvia Veulens, Gloria López Guerrero, Graziella y Haydee Cobián, Pilar Sánchez, Conchita Puyans, Alicia González Diago.

Y Martha y Mina Portela.

Los jóvenes: José Ignacio Rivero Jr., Pepe Lezama, Fidel Ros, Bily y Jorge del Alamo, Héctor de Quesada, Bebo Varona, Humberto Guitián, Pepín Fernández, Charles Taboada, Fernando Cejas, Jimmy Cortada, Abelardo Garcés, Juan Emilio Alvarez, Joaquín Parracía Jr., Juan Ruiz Cué, Antonio Herrera, Carlos Rom, Martín y Fernando Prieto.

GaGbriel Guzmán, Ruben Martínez de la Cotera, Miguel Porcel, Ramiro Andino, Jorge Betancourt, Nicolás Quintana, Rodolfo Milián, Manolito Cobos, Santiago Pérez, Rafael y Raúl Veulens, Luchy Aldecoa, Pablo Medina, Carlos Ignacio Salas, Armando Alfonso y nuestro compañero Mario Castellanos.

Hasta la linda festejada llegaron flores preciosas, entre las que se destacaba un grupo que llevaba la firma de la «Casa Trías», el aristocrático edén de la calle 12.

Eran las siguientes:

Un corsage de rosas miniaura de Mariita y Silvia Mederos.

Un cesto de «sweet» roses de Elena y Lourdes Sánchez Quirós.

Un cesto de gladiolos de Pura Reyes de Martín.

Un corsage de rosas miniatura de G. Guzmán Jr.

Un cesto de dalias y gladiolos de Vivian Parracía.

Y un cesto de gladiolos de Ana María y Alicia Graells.

MARTA ROMEU.—El pasado viernes cumplió la suspirada edad de los quince años, la señorita Marta Romeu y Jaime, muy gentil y muy graciosa.

Para festejar tan grata fecha tuvo una simpática fiesta en la residencia de sus padres, el distinguido doctor Domingo Romeu y Jaime y su interesante esposa Jane Gardner, en el Reparto Ampliación de Almendares.

Fué una fiesta de juventud, alegre y simpática, que se desarrolló animadamente.

Los hermosos jardines de aquella casa aparecían iluminados por lindísimos farolitos de colores, que daban un aspecto encantador al lugar.

Y se sirvió un rico buffet.

Citaremos la concurrencia, mencionando en primer término las señoritas:

Moné Roqué, Loló Menocal, Elvira Loret de Mola, Raquel Richardson, Daisy Fernández, Blanca y Martha Bravo, Eithel Belmonte, Hilda y Luisa Guás, Clemencia de la Torre, Nenita, Silvia y Chea López, Cusa Sotolongo y la encantadora Ninita Palacios.

Gloria Rasco.

Anita de Blanck, Georgina Costa, Ofelia Fraga, Olga Escobar, Olga y Lidia Fernández, Emelina y Fina López, Conchita Treto, Adriana Herrera, Esther Ibern, Margarita y Menchu O-Shea, Sara Campos, Lilita y Tita García, Xiomara Monteagudo, Matilde Fariñas, Victoria Bulnes, Beza Vaughan y Emelina Medina.

Choni Pérez Benitoa.

Yolanda y Xiomara Martín.

Ruth y Edilia Gil, Martha Hevia, Mellita Espinosa, Lourdes Fernández, Martha y Alicia Fránquiz, Carmen y Maggie Dorta, Nina y Beluca Caballero, Connie Campbell, Melba y Ada García, Nena Hermida, América y Sofía del Pino, Carmencita Dávalos y Ofelita Guash.

María Elena Castañeda.

Bebita Silverio, Delia Jerez, Gloria Inclán, Martha Aldereguía, Olga y Mariita Beunza, Lilian Santos, Carmen María Vallejo, María Antonia Yánes, Rosita Antich, Fifí y Delia Beltramena.

María Elena Candia.

Trinita Reyes Gavilán.

Raquel Peris, Julita Riera, Martha y Raquel Fernández, Martha Miguel Fela Rodríguez, Mirta Campenois, Maruja Losada, Olga Padilla, Emma Gómez, Enriqueta y Elena Rodríguez, Margarita Rivas, Mercedes Ramírez y la lindísima Zenaida Zabaleta.

Un grupo de jóvenes:

Armando Cuervo, Fernando Rasco, Dieguito Roqué, Roberto Duthil, Fausto Garzón, Rafael Suárez Moré, Tony y Ticky Rousseau, Rochy Reyes Gavilán, René Loyola, Roberto de Moya, Juan Antonio, Jorge y Cuqui Estévez, Juan Aviles, Reinaldo y Pepe Bulnes, Antonio Loret de Mola, Bebo Guás, Rafael Huici, Carlos Noble.

Panchitín Medina, Juan y Luis Palacios, Mario y Jorge Sardiñas, Bernardo Bernal, Emilio Vila, Manolo Caso, Enrique Pascual, Enrique Martínez, Hans Laderman, Coquito Pertierra, Chucho Trujillo, Tony de la Torre, Héctor Torriente, Emilio y Arturo Villalta, Florencio de Blanck.

Clodoaldo y Angel Antonio Pandiello, Enrique Polledo, Luis Fernández, Armando y Julio Dávalos, Alberto Ferrer, Randolfo Cortés, Jesús Leyte Vidal, Gabino Delgado, Oscar de la orre, Antonio Moreno, Paul Lancella, Antonio Pieras, Rafael Peñalver, Emilio Centellas, Juan Vázquez, Manolo Sarría, Luis Rovira, Choto Solís, Manolo y Ramiro Ramírez.

Pepe Bravo, Orlando Domínguez, Pepito Mato, Ernesto Martín, Belico Pichardo, Orestes y René Padiella, José Pérez Novoa, Luis Gotardi, José Manuel García, Alberto Dávila, Paco, Jorge y Ricardo Escobar, René y Carlos Fusté, Menda Cancio Bello, Fernando Arias.

Juan M. Dorta, Manuel A. Fraga, Fausto Grana, Antonio Gallarreta, Pichín Larraz, Luis Labrador, Iggy Martínez Ibor, Manolo, Miguel y José Fariñas, Miguel Fernández.

Pedro Collado, Roberto Boullón, Ricardo Calderón, Julio y Gustavo Fernández, Pancho Fránquiz, Rafael, Octavio y Enrique Jordán, Roberto Castellanos, Mario Arroyo, José E. Alonso y Alberto Coronado.

Hasta la encantadora señorita llegaron flores lindísimas como mensajes de felicitación.

Desde la «Casa Trías» el jardín simpre chic y siempre elegante, llegó este grupo precioso que llamó la atención por su presentación y la belleza de las flores utilizadas.

Una caja de gladiolos de Loló Menocal.

Un cesto de gladiolos, de Lilian Santos.

Un corsage de rosas miniatura, de Clemente de la Torre.

Una caja de gladiolos, de Ignacio Martínez Ibor y señora.

Una caja de dalias, de Antonio Rousseau y familia.

Un corsage de rosas miniatura, de Emelina Medina.

Una caja de gladiolos, de Xiomara y Yolanda Martín Reyes.

Una caja de gladiolos de Raúl Canosa y señora.

Un corsage de «sweet hart» roses, de Luis Duthil Jr.

Un cesto de gladiolos, de Ondina García.

Un corsage de rosas miniatura, de Raquel y Eithel Belmonte.

Una caja de gladiolos, de Lulu y Carlos Wolf.

Una caja de gladiolos, de Zenaida Zabaleta.

Y un corsage de «sweet-hart» roses de Berta y Alicia Barraqué.

(Continúa en la página ONCE)

MADAME GIL

Nuevos procedimientos para el embellecimiento del cutis con adaptación para cada caso, de los productos científicos no conocidos hasta ahora. Ultima palabra de los más modernos Institutos de París y presentados por MME. GIL, experta en belleza femenina.—Consulta y reconocimiento gratis.

Tinturas y Permanentes por los expertos CARLOS y MORA. OBISPO, 506.—TELEFONO A-6977.

MIAMI MILITARY ACADEMY

MIAMI, FLORIDA.
UNA DE LAS MEJORES ACADEMIAS DEL SUR.

ANUNCIA

La llegada a la Habana de Mrs. Adele Conroy, quien se hospedará en el HOTEL INGLATERRA desde el 1 al 16 de Septiembre.

MIAMI MILITARY ACADEMY ofrece a su hijos las mayores ventajas educacionales, especializándose en cursos comerciales.

Los alumnos embarcarán en Septiembre 17 para Miami, inaugurándose el curso el día 18.

Matricule a su hijo ahora para los cursos de educación primaria y superior.

Para todos los detalles que usted desee, llame a Mrs. Conroy al Hotel Inglaterra, quien, gustosamente, le ayudará a planear la educación de su hijo.

No deje que los BARROS Y PECAS

Afeen su cutis. Deshágase de estas asqueroras manchas y defectos usando

Ungüento y Jabón Facial BLANCO Y NEGRO

CONSIDERE ESTE PUNTO!

Su satisfacción al escribir depende enteramente de la selección del punto que facilite la escritura. Esterbrook, fabricante favorito de plumas en los Estados Unidos desde el 1858, ofrece 20 estilos de puntos diferentes para la

PLUMA FUENTE ESTERBROOK

Escoja hoy el punto diseñado para Ud.

Pluma Fuente completa . . . $1

Garantizada por Esterbrook

CAMDEN, NEW JERSEY, E. U. DE A.

NO PUEDE COBRARSE IMPUESTO SOBRE UTILIDAD DE NEGOCIOS REALIZADOS FUERA DEL PAIS

La Cámara de Comercio de la República de Cuba, evacuando consulta formulada por una entidad mercantil asociada a dicha Corporación, ha emitido, por medio de su Departamento Legal, un informe sobre el Impuesto de Utilidades.

La entidad aludida es una sucursal en esta capital de determinada casa comercial radicada en el extranjero, y formula su consulta señalando que dicha sucursal traspasa todas sus utilidades o pérdidas anualmente a su oficina principal, por medio de un asiento en los libros de contabilidad. La oficina principal incluye entre sus utilidades la de dicha sucursal, si las hubo, y declara los dividendos sobre sus acciones de acuerdo con sus estatutos.

Esto aclarado, dicha entidad mercantil consulta si debe tributar por Impuesto de Utilidades, al momento de traspasarlas a su oficina principal por considerarse como un reparto de dividendos, o si procede el tributo en la fecha que su oficina principal acuerde repartir los dividendos, adjuntando la certificación de las actas relativas a las juntas en que fije el dividendo de las acciones y por la proporción que de dichas utilidades se repartan.

El letrado de la Cámara de Comercio Cubana, previo estudio de la cuestión planteada ha informado que la oficina de la Habana de la referida casa comercial extranjera, no tiene que hacer ingreso ni cumplir requisito alguno en relación con el Impuehto de Utilidades, al momento de traspasar sus utilidades a la oficina principal, ya que este caso no equivale a declarar, ni descontar, ni pagar dividendos, que es lo que la Ley somete a la regulación. (Artículos 4 y 8 del Decreto 1117, de mayo 15 de 1939).

«En efecto —añade el letrado informante— si la oficina principal, de acuerdo con los estatutos de la Compañía, decidiese no repartir cantidad alguna por concepto de dividendos las utilidades de la oficina de la Habana permanecerían sencillamente en el patrimonio de la Compañía, sin llegar a manos de los accionistas; y a esto nada podría oponer el fisco cubano, pues no existiría el objeto del impuesto, que es el pago de dividendos a los accionistas. El fisco cobra a la oficina de la Habana el impuesto sobre sus utilidades. El destino que ella, o la oficina matriz, den luego a esas utilidades, es de la exclusiva incumbencia de la compañía mientras no se origine otro acto sujeto a impuesto.»

«Dicho lo que antecede —concluye el letrado informante— huelga añadir que las obligaciones que ha de cumplir la entidad consultante en relación con este impuesto no surgen hasta el momento en que se adopte el acuerdo de declarar un dividendo, en cuya oportunidad deberá ella remitir a la oficina fiscal del domicilio de su representante en Cuba una certificación del acta relativa a la junta en que se adopte dicho acuerdo; y esa certificación deberá ser autenticada por un notario público y legalizada por el correspondiente funcionario consular cubano Deberá también presentar a la oficina fiscal la declaración jurada para el pago del impuesto, y proceder asimismo a efectuar dicho.»

«Tocante a la cuantía del impuesto —agrega el informante— que el mismo debe computarse sobre la porción de las utilidades obtenidas en Cuba que realmente se destine a dividendo. En efecto, el fisco cubano no puede pretender cobrar sobre dividendos de utilidades derivadas de negocios realizados fuera del territorio, a menos que sean percibidos en Cuba».

Y añade: «Si por haber arrojado pérdidas las operaciones realizadas fuera de Cuba, o por cualquiera otra razón, la Compañía resuelve no pagar dividendos, es muy dueña de hacerlo y en ese caso no se devenga este impuesto. Es de gran importancia, sin embargo, que en el acuerdo que al efecto se adopte se explique detalladamente la cuestión en forma que permita luego convencer a la Hacienda cubana que efectivamente no se destinó a dividendo el total de las utilidades obtenidas en Cuba, sino la porción de referencia».

Termina su informe el letrado señalando que ni la ley ni el reglamento determina expresamente la forma en que ha de resolverse la cuestión planteada por la entidad consultante, y tampoco los tribunales han dictado pautas en el asunto, por lo que el informe que precede es la interpretación que el texto del reglamento sugiere al Departamento Legal de la Cámara de Comercio Cubana.

EXITO MARAVILLOSO

diles de testimonios. Una fórmula especial para cada cura. (20 años de experiencia) El método del Abate Ramon. Cura: Diabetes, Riñones, Corazón, Hígado, Reumatismo, Bronquitis, Obesidad, Enteritis, Estómago, Arterio-Esclerosis, Nervios, Estreñimiento, Reglas dolorosas, Vértises. Nada más que plantas. Solicite el libro gratis. Escriba a Dr. P. Ramírez, Representante de Laboratorios Botánicos. Apartado 1244, Habana.

DESGANO Y CANSANCIO

SUCRE (Bolívar). «Con tres frascos que he tomado de la Anticalculina Ebrey, han desaparecido mis achaques de los riñones, consistentes en dolores de cintura, de cabeza, desgano y cansancio. Recomiendo la Anticalculina Ebrey a todo aquel que padezca de los riñones y vejiga».—Ramón Matos B.

Anticalculina EBREY

No acepte sustitutos. Anticalculina Ebrey le hará sentirse mejor, más joven, ágil, fuerte y saludable. Solicítela hoy msimo. Para el riñón, hígado, vejiga.

No. 49

Teléfono F-3131 Calles 8 y 19 Vedado, Habana

TALLERES DE EBANISTERIA
El Siglo. DE VICENTE L. DE ARECHAGA
ESCULTURA-DECORACION
MUEBLES A LA ORDEN EN TODOS LOS ESTILOS
PRECIOS MODICOS EXPOSICION DE MUEBLES CLASICOS
MANRIQUE - 853
TEL. A-6135 ECONOMICE HABANA
COMPRANDO DIRECTAMENTE AL FABRICANTE

HURTO UNA MAQUINA VALORADA EN 6,000 PESOS

El señor Luis Enrique Cadenas Aguilera, mayor de edad, vecino de 14 y 6, en el reparto La Sierra, dió cuenta a la policía que había dejado estacionado junto a las márgenes del río Almendares el automóvil chapa 7289, propiedad de su hermano Leopoldo, residente en la Ciudad Militar. Al regresar en busca del auto, advirtió que se lo habían sustraído, por lo que se estima perjudicado en seis mil pesos.

INTOXICADO

Guillermo Osaguera, de 19 años, vecino de Infanta número 952, fué asistido de graves síntomas del intoxicación, que sufrió al comer queso blanco y tomar después vino.

Por qué ningún otro insecticida es tan mortífero como FLIT

Flit es la muerte segura de los insectos porque es una combinación de potentes agentes exterminadores que no puede superarse. Flit no sólo mata moscas y mosquitos, sino que al pulverizarse en guardarropas y muebles tapizados, mata también la polilla y sus larvas. Cada lata de Flit contiene un producto que ha sido sometido a extensísimas pruebas y su poder mortífero es definitivo. Es por esto que Ud. debe insistir en obtener Flit—y rechazar todos los substitutos inferiores. Flit no mancha y es inofensivo a todo ser humano. Para asegurarse que obtiene Flit, busque siempre el soldadito en la lata amarilla sellada con la franja negra.

Si la lata no tiene el soldadito, no es FLIT

Nuevo Servicio Directo a MIAMI

Vapor "MUNARGO"

Próximas salidas de la Habana, Septiembre 21 y 23; Octubre 5, 7, 19 y 21.
De Miami, Septiembre 20 y 22; Octubre 4, 6, 18 y 20.

Precio pasaje Primera Clase de ida, $18.00; ida y vuelta válido por 10 días, $27.50; ida y vuelta válido por 6 meses, $32.50. (Impuestos adicionales).

Camarotes especiales de lujo con baño privado, de $2 a $6 extra por persona. Todos los camarotes son exteriores y especialmente ventilados. El vapor "Munargo" ofrece todas las comodidades de un gran buque de línea... Excelente comida, baile, piscina y un "show" a bordo.

Precios especiales para Estudiantes

Solicite informes por los teléfonos M-9529 y M-7238 a

MUNARGO LINE COMPANY
United Fruit Company, Agentes
Prado 262, Habana

M.E.C.D. 2016

A PLAZOS, SIN FONDO NI FIADOR

MUEBLES DE EL FENIX

JUEGOS CAOBA, CHAPA, TAPIZ Y PIEZAS SUELTAS, EN TODOS ESTILOS.

VENGA A VERLOS

¡NO PAGUE LUJO!

PICOS, CARBALLIDO Y Co

TELEFONO: U-1360.

Neptuno y Soledad

CRONICA HABANERA

DEL CAPITULO NUPCIAL

Otra nueva boda que anunciar del selecto capítulo del mes.

Para el sábado próximo, día 23 del corriente, está señalada, en la iglesia parroquial del Vedado, a las nueve y media de la noche, el enlace de la gentil y muy bella señorita Alicia Meneses y de la Hoya y el correcto joven Alfredo Gómez Leal.

La señorita Meneses es hija del señor José Meneses Valdés, Administrador Delegado de la Aduana de la Habana y persona que cuenta con grandes afectos en esta casa, y de su interesante esposa María de la Hoya.

En próximas notas ofreceremos detalles de tan simpática ceremonia.

DISTINGUIDOS VIAJEROS. — Días pasados embarcó para los Estados Unidos la distinguida señora Nena Cartaya, esposa del distinguido letrado doctor Wifredo Brito, acompañada de sus hijos las señoritas Martha y Rita María Brito y el joven Wilfredo Brito Jr.

La señora de Brito dejará a sus hijos en sus respectivos colegios donde se educan.

A bordo del «Ulua», embarcó para los Estados Unidos, con el propósito de ingresar en la Academia Our Lady of The Lake, en San Antonio, Texas, la encantadora señorita Esther María Muzaurrieta, tan celebrada en nuestra sociedad.

La señorita Muzaurrieta, pianista de relevantes méritos, va a tomar un curso de perfeccionamiento.

Después de visitar la Feria Mundial de New York, acaba de regresar a nuestra capital el notable letrado doctor Miguel Gavilondo y su gentil esposa Carmelina Varela, a los que saludamos.

(Continúa en la página DOCE)

Un Concurso sin igual!

Además de su calidad maravillosa, única en Cuba en jabones para lavar y fregar, LLAVE le ofrece ahora su

NUEVO Y EXTRAORDINARIO CONCURSO

Un concurso que regala dinero en efectivo. Todos los meses un primer premio de $3,000 *contantes y sonantes*, dinero que usted podrá disponer libremente para invertirlo en lo que mejor desee: *TENER CASA PROPIA, VIAJAR, POSEER UN AUTOMOVIL, ESTABLECER UN NEGOCIO, LA EDUCACION DE SUS HIJOS...*

¡HAGA CON SU DINERO LO QUE MEJOR LE CONVENGA!

UN CUPON SE ENTREGA A CAMBIO DE:
15 vales del Jabón "LLAVE" (barras)
o de 8 envolturas de panes grandes del Jabón "LLAVE"
„ 15 envolturas de panes medianos del Jabón "LLAVE"
„ 7 envolturas del Jabón "CAMAY"
„ 8 envolturas del Jabón "LUNA"
„ 5 frentes de "PERLINA"

LOS CUPONES SE CONSIGUEN EN:
Las agencias del Jabón "LLAVE" y puestos de canje del Concurso, en toda la República.

Por correo diríjase al Apartado 1515 - Habana

¡¡CONSIGA SU CUPON EN SEGUIDA!!

Lave con LLAVE

EL JABON DEL PUEBLO

Se distribuirán semillas a los Clubs de Menores

Y se organizarán exposiciones concediéndose premios con un total de $500. Las marcas

Después de celebrar un cambio de impresiones con el secretario del Ramo, ingeniero López Castro, el director de Enseñanza Agrícola, señor Palacio de la Paz, declaró a los periodistas que se ha acordado un plan de intensa campaña para el aumento de las actividades de los 600 clubs de menores organizados en toda la Isla, a cuyo efecto se les distribuirá, próximamente, semillas de hortalizas, flores y cereales, y con los frutos que se obtengan, llevar a cabo exposiciones, a principios del entrante año, otorgándose premios a los niños, que ascenderán, en total, a un valor de quinientos pesos.

SOLICITUDES DE MARCAS DE GANADO

Han solicitado marcas como ganaderos menores los señores:

Laudelina Ledón Rivero, Antonio Lina Marcelo, C. Hernández, Pedro Salabarría, Nemesio Rivas Morales, Rogelio Díaz Santander, Altagracia Mojón Díaz, Manuel Fulgueiro.

GUIAS FORESTALES AUTORIZADAS

Por el Departamento de Montes, Minas y Aguas de la Secretaría de Agricultura han sido autorizadas las siguientes guías forestales: a Pablo Hernández, Julio B. Valdivia, J. Isle of Pine Company, Vertiente Camagüey S. Company, Virgilio Donet, Compañía Tropical de Fomento, Alfredo Llaguno, José Figueredo, Sucesión de Ramón Bárcena, Candelaria Chacón, Cheguite y Castillo, Compañía Azucarera Central Cunagua, S. A., Félix Prado, Rafael Valle, S. A., Rafael Manzana, The Batabanó Industrial, S. A. y Luisa María Alvira.

INTENTO DE SUICIDIO

Con propósitos suicidas ingirió cierta cantidad de salfumante, Luis Taberes Encinosa, vecino de Mangos 108, ocasionándose una grave intoxicación, de la que fué asistido en el Centro de Socorro de Jesús del Monte.

LA MUJER MODERNA TOMA Crono

1939		JUNIO				1939
					1	2
3	4	5	6	7	8	9
10	11	12	13	14	15	16
17	18	19	20	21	22	23
24	25	26	27	28	29	30

SON CINCO LAS RAZONES QUE ASEGURAN EL EXITO:

1º-Desaparecen los dolores mensuales con su uso.
2º-De fácil administración.
3º-No importa el tiempo del mal.
4º-Cápsulas CRONO están elaboradas con productos de calidad e inofensivos; y
5º-La regla suspendida por cualquier causa volverá, tomando:

CAPSULAS CRONO
la Amiga de la Mujer.

El Purgante Ideal es la Pildora del Dr Dehaut

147, rue du Faubg St-Denis, Paris

Fácil de tomar, No necesitando ningun preparativo, nunca provoca repugnancia.

Suprimiendo la dieta, no debilita el enfermo.

No exigiendo descanso en el cuarto, no ocasiona ninguna pérdida de tiempo.

Más activa que todas las similares, es, por consiguiente, más barata.

DOSIS: PURGATIVA, 2 à 3 píldoras. LAXATIVA, 1 píldora.

ANCIANA ACUSADA DE AMENAZAS DE MUERTE

María Costa Ferrer, de 60 años, vecina de Sol número 315, fué detenida por el vigilante 52, de Obras Públicas, por acusarla Estela Suárez Cabrera, de 34 años y de igual vecindad, de haber amenazado a su hija Mercedes Suárez Cabrera, de 9 años de edad, con producirle la muerte con un hacha que le fué ocupada.

La detenida negó los cargos.

MAGNATE PETROLERO FALLECIDO

El cable nos trae la triste noticia del fallecimiento de Mr. John W. Van Dyke, presidente de la Junta de Directores de la Atlantic Refining Company de Filadelfia.

Era Mr. Van Dyke uno de los hombres de valía de la industria petrolera. Comenzó a trabajar desde los primeros tiempos del petróleo con Mr. John D. Rockefeller, y a los 80 años, en posesión del más alto cargo dentro de su Compañía y en prominente situación entre los hombres de la industria, era todavía hombre de espíritu joven, viajaba constantemente y desplegaba actividad y energía poco comunes en el desempeño de su cargo.

Mr. Van Dyke era un convencido de las grandes posibilidades petrolíferas de Cuba, y calorizó siempre entusiásticamente los planes de su Compañía en este sentido.

Su muerte ha causado honda pena en los círculos petroleros de nuestro país.

EL LUNES SE REUNIRAN DOS CLAUSTROS DE PROFESORES DE LA UNIVERSIDAD NACIONAL

Tratan de los cursos de extensin. Confeccionarán un cuadro con los conferencistas que ofrezcan ciclos en el Alma Máter. El martes asamblea de estudiantes de medicina

Se ha preparado ya en la Universidad de La Habana el cuadro de conferenciantes que habrán de brindar los ciclos de extensión universitaria.

Dicho cuadro—en el cual figuran personalidades relevantes de la cátedra y el foro—aún deberá ser aprobado por los altos organismos universitarios.

El decano de la facultad de Filosofía y Letras, doctor Roberto Agramonte, director del Departamento de Intercambio Cultural, ha elevado ya el proyecto a las autoridades del Alma Máter.

DOS CLAUSTROS DE PROFESORES SE REUNIRAN EL LUNES

Mañana, lunes, habrán de celebrar sesión dos claustros de profesores de la Universidad.

Se trata de los de las escuelas de Pedagogía y Filosofía y Letras.

Tratarán de los señalamientos de exámenes y otros particulares relacionados con el próximo curso.

También el primero de ellos designará la Comisión de Matrícula Gratis y el segundo conocerá de la renuncia presentada por el doctor Elías Entralgo como miembro del tribunal que presidirá las oposiciones para cubrir varias plazas de profesores adscriptos.

El claustro de Pedagogía se reunirá a las cinco de la tarde y el de Filosofía a las nueve de la mañana.

ASAMBLEA ESTUDIANTIL DEL CUARTO CURSO DE MEDICINA

El próximo martes, a las diez de la mañana, celebrarán una asamblea los alumnos del cuarto curso de la escuela de Medicina.

Tratarán de las fechas de exámenes en la asignatura de Patología Médica.

Ya se han formulado dos señalamientos, para los días 21 y 29 del mes actual, pero los alumnos han solicitado uno más, para el mes de octubre.

TOLEDO
RESTAURANT-BAR
Por 50 centavos, coma o almuerce "POLLITO RELLENO TOLEDO".
Exquisito y exclusivo de los que saben COMER BIEN.
AGUILA Y BARCELONA.—M-2051.—HABANA

(Anuncio: Octavio Fernández. M-7915)

El concierto de hoy desde el Anfiteatro

Programa del Concierto que ofrecerá la Banda de Música del Cuartel General del Ejército Constitucional, en el Anfiteatro Nacional, de 8 a 10 p. m. hoy domingo y que será trasmitido por las radioemisoras COCO onda corta, en 8,700 Kic. y CMCK, onda larga en 970.

1. Pasodoble «Grato Recuerdo» de E. Segura.
2. Obertura «Pique Dame», de F. V. Suppé.
3. Intermezzo «Pas de Fleurs», de L. Delibes.
4. Andante y Polaca de Concierto, del maestro Cantó.
5. Preludio del 2do. Acto de «Maruxa», de A. Vives.
6. Pot-pourrí Cubano «Alhambra» de J. Anckermann.
7. Danzón «Almendras», de A. Valdés.
8. Himno Nacional Cubano, de P. Figueredo.

Luis Casas y Romero M. M.

Capitán Músico, Jefe y Director de la Banda del Caurtel General e Inspector Técnico Musical.

Para que Usted no Tenga que Usar Espejuelos

Se ha dicho en más de una ocasión que infinidad de personas usan lentes o espejuelos sin que tengan necesidad de ellos. Si usted es uno de esos desgraciados, entonces sus espejuelos le están haciendo más mal que bien. Todos los que usan esas «vidrieras» pueden convencerse por sí mismos que no las necesitan, preparando y usando la siguiente receta: Vaya a cualquier farmacia y pida un frasco de Optona; llene con agua tibia un frasco de sesenta gramos de capacidad, eche adentro una pastilla de «Optona» y déjela que se disuelva. Lávese entonces los ojos con este líquido de dos a cuatro veces al día y desde el principio usted mismo se sorprenderá de los buenos resultados. A muchos que se les ha dicho que padecen de astigmatismo, esforzamiento de la vista, proclaman los maravillosos resultados que le ha producido esta receta. No deje usted de prepararla y usarla. Sus ojos se fortalecerán de tal manera que no serán necesarios los espejuelos. Muchas personas ciegas, o casi ciegas, o que se ven obligadas a usar espejuelos, nunca los hubieran necesitado si hubiesen cuidado a tiempo de sus ojos. ¡Salve sus ojos antes de que sea tarde! No se convierta en una víctima más del descuido. Los espejuelos o lentes son simples muletas que ayudan pero no curan y que a cada pocos años hay que cambiar o ajustar a la condición cada vez más débil de la vista; por consiguiente, debe usted tratar de tener ojos claros, saludables, fuertes y magnéticos, lo que conseguirá usando la receta que dejamos dada.

Academia de Idiomas WARREN

CALLE 12, No. 353, altos, derecha, entre 15 y 17 (Vedado). Telef. F-5958. Clases de inglés para alumnos de Bachillerato, según los programas oficiales. Cursos de conversación atendiendo a las necesidades individuales. Clases de alemán y francés. Spanish for foreigners. Directora: Miss María Ana Warren. Una hora dos veces a la semana, $5.00 al mes. Clases especiales a precios convencionales.

(Bravo de Messa. Publicidad. A-6636)

AVISO

Habiéndose recibido varias quejas de personas que han hecho reparar sus neveras con individuos o entidades que han invocado el nombre de esta casa, dejándolas defectuosas, me veo en la necesidad de advertir que nadie está autorizado para ello, recomendando exijan la identificación del personal de la CASA RIONDA, y en todos los casos rechacen cualquier entrega de Neveras que no LLEVEN nuestra MARCA DE GARANTIA.

RECONSTRUIDA POR Rionda ESMALTADOS INFANTA 1059-U-3960 REPARE A TIEMPO SU NEVERA

SELLO DE GARANTIA.

(Bravo de Messa. Publicidad. A-6636)

FELIPE RIONDA
Infanta, número 1059.
Teléfono U-3960.

REPARE A TIEMPO SU NEVERA

Saint Joseph's Academy
En San Agustín. Florida.
Incorporado a la Universidad de Washington.
High School, Comercio, Secretariado, Bellas Artes para señoritas.
Representante en Cuba: CONCHITA GALLARDO
11 número 115 esquina a L. Vedado.—Teléfono F-3558.

M.E.C.D. 2016

GENERAL ELECTRIC

El refrigerador mas imitado del mundo pero jamás igualado!

Al adquirir un "General Electric" puede tener la seguridad de hacer la mejor inversión, pues es el refrigerador que marca el paso, el que otros pretenden imitar. He aquí algunas innovaciones General Electric que luego fueron adoptadas por otras marcas:

Unidad herméticamente sellada. Enfriamiento natural del condensador. Fabricación de precisión. Operación silenciosa. Conexiones soldadas en plata. Gabinete todo de acero. Aislamiento "Thermocraft". Entrepaños corredizos. Esmalte Glyptal recocido sobre acero bonderizado. Control de temperatura. Super-Congelador de acero inoxidable. Compresor de corredera oscilante.

Hay todavía otra serie de innovaciones que continúan siendo exclusivas de la General Electric y que son la base de su superioridad:

★ LUBRICACION A PRESION DE TODO EL MECANISMO
★ ENFRIAMIENTO POR ACEITE DEL MOTOR Y COMPRESOR
★ MECANISMO "FLOTANTE" MONTADO EN MUELLES
★ DESCONECTADOR AUTOMATICO DE LA CARGA
★ ROTOR DE ALUMINIO FUNDIDO
★ CONDENSADOR DE PLANCHA
★ SUPER-CONGELADOR CON INYECTORES
★ MARCOS DEL GABINETE DE TEXTOLITA

Estos términos no son "palabras huecas", son detalles de construcción que gustosamente explicaremos a cualquier persona interesada y gracias a los cuales *El Refrigeradór "GE" produce más frío, conserva más alimentos, fabrica más hielo y brinda más ventajas por el más bajo consumo de corriente.*

GENERAL ELECTRIC

CRONICA HABANERA

LA TEMPORADA DE OPERA

Una grata noticia tenemos que ofrecer hoy, con relación a la gran temporada oficial de Opera que se celebrará en el Gran Teatro Nacional, nuestro máximo coliseo, desde el lunes 9 de octubre.

En las planas teatrales se encontrarán hoy detalles referentes al programa de la tercera función de abono, a cubrirse con «Cavalleria» y «Payasos», de igual modo que en días precedentes nos informaron que la primera, debut además, se cubre con «Rigoletto», de Weede, Rayner y la Brancato; y la segunda, con «Trovador», por Gaviria, la Campigna, la Marchetto y Cozzi.

Añadiremos que los tres programas restantes señalan a «Boheme», «Butterfly» y «Aida», como títulos de atracción.

Todo acusa, pues, una organización minuciosa y firme, la organización indispensable de los grandes espectáculos. Y se advierte en la confección de repartos una abundancia de cantantes que permite al director artístico, señor Dandria, desenvolverse con soltura y con vista a la mayor eficacia.

Los precios para las seis funciones del abono son de 125 pesos por los grillés; $105 por palcos platea y principales; $90 por los otros; 20 pesos por lunetas o asientos de plate; 15 pesos por los de principal y 10 pesos por las butacas. Todas las localidades, naturalmente, con sus entradas correspondientes.

Por el teléfono de la oficina de la Opera, A-6371, se ofrece toda clase de informes.

ALICIA MARTINEZ FONTS. — Como informamos en nuestra crónica de ayer, en la tarde del viernes fué pedida en matrimonio la encantadora señorita Alicia Martínez Fonts para el joven Ingeniero Rafael de Carrerá y Onetti.

Hasta la linda novia, llegaron con tal motivo innumerables obsequios florales como mensajes de felicitación, entre las que se destacaba un grupo precioso, que llevaba la firma de la «Casa Trías» el jardín siempre chic y elegante.

Una caja de gladiolos de Clara Carbonell Vda. de Iznaga.

Un cesto de margaritas del Japón de Elisa y José Antonio Iznaga.

Una caja de gladiolos de María Teresa Bassave.

Un cesto de gladiolos de Berta y Esther Rosainz.

Una caja de gladiolos de Silvia y Olga Fonts Iznaga.

Una caja de gladiolos de Teté Reyna.

Y un cesto de gladiolos de Alicia, Julio y Armando Morales.

NOTAS BREVES.—Un lindo niño ha venido a alegrar el hogar de los estimados esposos Tony Sierra y Lala Vieta, tan estimados entre el grupo de sus amistades.

Al enviarles nuestra felicitación, la hacemos extensiva a los abuelos del recién nacido el doctor Benito Vieta y señora Juana Cabrera y la señora Trina García viuda de Sierra.

La distinguida doctora Berta Reaud, especialista de la piel del Hospital Calixto García, acaba de ser nombrada miembro de la Liga de Higiene Social.

La felicitamos.

Días pasados quedó formalizado el compromiso amoroso de la encantadora señorita Teté Piñeyro y González y el cumplido joven Aciscio Fernández Mayato, quien formalizo dicha petición ante la madre de la novia, señora Petronila González viuda de Piñeiro.

La boda ha quedado concertada para el mes de Octubre.

FIESTA DE LOS QUINCE.—El señor Elpidio Guzmán y su gentil esposa Estela V. Rincón abrieron ayer tarde su hermosa residencia «Villa Julia» para un recibo animado y alegre.

Fué con motivo de celebrar los quince años de su hija María Antonia, una linda señorita llamada a destacarse en nuestros salones por su gentileza y su belleza.

Las numerosas amistades de la señorita Guzmán desfilaron por aquella gran casa para testimoniar a la festejada sus simpatías.

Cerca de las ocho de la noche, se sirvió un rico buffet.

Y después continuó el baile hasta tarde a los acordes de una magnífica orquesta.

De tan animada fiesta participaron este grupo de encantadoras señoritas:

Alicia y Elena Arellano, Rosario Martínez, Georgina Baguer, Marta Fernández de Castro, Chuqui Ponce de León, Ofelia Barrena, Angela Reyes Guzmán, Victoria Martínez, Bertica Guzmán, Milagros Saavedra, Bibi García Paredes, Gabriela Pichardo.

Finita y Fefita Cano.

Lidia Guzmán, Herminia Fonts, Mariana Cartaya, Luisa y Olga Simó, Lillian Fernández Quintero, Macusa Martínez, Virginia Medina, María Herminia Martínez, Teté Guzmán, Mercedes Cortina, Estela y Teté Estévanez, Lilia Muiñas, Lulú Rivero.

Fina Batista.

Georgina Demestre.

Rosita y Hortensia García Lomas, María Isabel Barrena, María López, Gloria Medina, Dulce Benito, Carmelina Menéndez, Nenita Prieto, Yiya López Saavedra, Yoya Fernández de Castro, Teté y Mariíta Bethencourt y Marta, Chuca y Ursula Pichardo.

Un grupo de jóvenes que formaban:

Enrique Arellano, Fernandito Scull, Orlando Pérez Malo, Jaime Oteiza, Pepe de Freixas, Pedro Pérez Serra, Guati García Menocal, Andrés Arellano, René Scull, Jesús Martínez, Juanito Suárez, Juan López Martínez, Toly Martínez, Alberto, Enrique y Rafael Radillo, José A. Recio, Angel y Horacio Guzmán, Rafael y Adriano Reyes, Félix y Bebo García Paredes, Pepé Restoy, Paquito Bethencourt, Andrés Barcas, Martín y Fernando Prieto, Raoul Miguel, Evelio Luis Barrena, Ernesto Carcas Jr., Ramón y Jesús Peña, José Manuel Nogueira, Panchito Pichardo, Orlando Cabrera, Eliseo Guzmán Jr., Tomasito Tejera, Bebito Menéndez, Arnaldo Miranda, León, Jesús y Gonzalo Buré, Pedrito Muiñas, Eloy y Emilio Manzano, Oscar Pérez Serra, Alberto Varona, Antonio Martín, Angelito Pérez y Albertico Cartaya.

Entre las señoras allí reunidas se encontraban las siguientes:

Elena Diago de Arellano, Ivelina C. Vda. de Martínez, Bertha Dulzaides de Guzmán, María Teresa Borrego de Armand, Enriqueta A. de Radillo, Gabriela Guzmán de Elcid, Sarita G. de Smith, Sara M. de Alzugaray, Anita Tamargo de Prieto, Dulce María L. de Feito, América G. de García Paredes, Amparo F. de González, Rosita Romero de Untoria, Delia González, Isabel G. Vda. de Prieto, Lucía Reyes, Sofía Romero de Ramírez, Luz de los Angeles Guilló de San Martín, Elsie Márquez de Prieto, María Luisa Benítez de Márquez, Cuca M. de Cano.

Y las señoras de Baguer, de Saavedra y de Benito.

INTERINO.

La Parker Vacumatic originó Esta Tinta Incomparable

Evita obstrucciones en la pluma. Elimina el 69% de las dificultades—Quink da máxima eficiencia en cualquier pluma-fuente.

DOS CLASES: PERMANENTE, 7 COLORES Y LAVABLE, 2 COLORES

Cuando la Parker Vacumatic originó Qu*ink*—la nueva y maravillosa invención—lo hizo con el propósito de ofrecer a los dueños de esta aclamada pluma-fuente una tinta capaz de prevenir las obstrucciones y gomosidades causadas por las tintas comunes.

Si bien la Parker Vacumatic ha sido tan hábilmente diseñada que puede usar cualquier tipo de tinta, aún esta maravilla mecánicamente perfecta se veía restringida por el sedimento dejado por otras tintas.

Hoy día, millones de dueños de plumas Parker Vacumatic—así como de las plumas comunes—dicen que no hay como Qu*ink* para conservar una pluma en perfectas condiciones. Qu*ink* es un nuevo tipo de tinta que limpia la pluma a medida que escribe, pues contiene un solvente secreto e inofensivo que disuelve el sedimento y las gomosidades dejadas por otras tintas. Así, Qu*ink* logra que la pluma se limpie por sí misma. De excelente cuerpo y fluidez, Qu*ink* se seca sobre el papel 31% más rápido.

Cualquiera que sea su pluma, le conviene usar Qu*ink*. Pero para máxima satisfacción, no hallará nada mejor que esta combinación suprema . . . una Parker Vacumatic y Qu*ink*.

Parker Quink

Plumas: $13.50, $12.00, $10.00 y $7.50. Distribuidores: Unión Comercial de Cuba, (S. A.) O-Reilly 463. Habana

La Parker Vacumatic, con sus puntos a prueba de asperezas, de oro macizo de 14 quilates y extremidad de osmiridio.

71-278

Elimine las canas Usando Loción La Condesa

Devuelve al cabello canoso su color primitivo por un método natural, sin las molestias y peligros de las tinturas.

Hecho a base de vegetales, es absolutamente inofensivo. Extirpa la caspa. No mancha la piel ni la más delicada tela. Se usa al peinarse, como una sencilla loción de tocador.

De venta en tiendas, farmacias y perfumerías, a $2.80 el frasco.

Rpte. P. González. Campanario 70. Habana. M-454

ENFERMO QUE FALLECE

En el Primer Centro de Socorro falleció Abilio Valdés Rodríguez, de 39 años de edad y de ignorado domicilio, que fué recogido enfermo en la esquina de Villegas y Amargura. El cadáver fué remitido al Necrocomio para su autpsia.

AMENAZAS DE MUERTE

Margarita Valido Armenteros, vecina de Norte y Yumurí, denunció a la policía que su vecina Julia Marrero, la amenazó con matarla con un hacha si continuaba cogiendo agua de un pozo al que ambas tienen derecho.

EL ALCOHOL DE LAS FAMILIAS
ALCO ELITE
PRODUCTO = ARECHABALA

CURESE ESE CATARRO CON

QUITA LA FIEBRE Y MALESTAR EN EL CUERPO

RESUMEN DE LA GACETA OFICIAL

Día 15 de septiembre, primer pliego.

SECRETARIAS DEL PESPACHO

AGRICULTURA: Negociado de Asuntos Azucareros. Precio promedio del azúcar del 21 al 26 de agosto de 1939.

Dirección de Montes, Minas y Agua —Solicitudes a favor de Luisa López, Julián Herrera, Pablo Tomás Beola, Felipe Hidalgo y Tomás Usatorres.

TRABAJO: Resolución No. 407.—Declarando nula elección celebrada el día 24 de agosto último ante el Director del Retiro Periodístico.

Comisión Nacional de Salarios Mínimos: Acuerdo No 47.—Tarifa para la manipulación y acondicionamiento del tabaco en rama en Santa Clara y Camagüey.

EDUCACION: Decretos autorizando a verificar exámenes a los menores Ariel Remos Carballal, Martha Cabarrocas, María Josefa Geada Guillermo Cabanas, Arnaldo López, Gladys Figueroa, Gustavo y Gonzalo de los Reyes, María del Jorge García San Miguel y Batista, Mirta Nicasia de la Caridad Martínez, María Teresa Soto, Mirta Domínguez y Díaz Perera, Tulio Portilla.

SANIDAD Y BENEFICENCIA: Decreto declarando lesiva reposición del doctor José Hermida y Rubio.

DEFENSA NACIONAL: Decreto sobre pensión a herederos de Pascual Inufio y Sotolongo.

SECRETARIA DE LA PRESIDENCIA: Resoluciones en recursos establecidos por los señores Lorenzo S. Ruiz, Raúl Quevedo, Tomás Gamba y Domingo Santodomingo.

Comisión de Inteligencia del Puerto de la Habana: Sobre queja producida por Ramón Abreu.

SE POSPONE EL CONGRESO INTERNACIONAL DE ARQUITECTOS

En vista del conflicto que en la actualidad conmueve al mundo interrumpiendo el curso normal de las relaciones internacionales, el Comité Organizador del Décimoquinto Congreso Internacional de Arquitectos ha decidido posponer la reunión que debía celebrarse el 24 del corriente en Washington. Esta decisión fué alcanzada por la anuencia del Secretario General del Comité Internacional Permanente de Arquitectos, de París.

El Comité intenta reanudar sus labores tan pronto como las condiciones mejoren lo suficiente para justificar la reunión del Congreso.

El aplazamiento del Congreso InIternacional no afecta de ningún modo la celebración de la 7ira. Convención del Instituto de Arquitectos Americanos, la que, como se había anunciado, se reunirá en Washington del 24 al 30 del actual.

El Instituto de Arquitectos Americanos ha solicitado al Comité que informe a los representantes diplomáticos de las Repúblicas Americanas acreditados en Washington que se dará la más cordial bienvenida a sus nacionales que visiten a Washington, mientras se celebre la Convención, la que debía reunirse al mismo tiempo que el Congreso Internacional.

A pesar del aplazamiento de este último, la exhibición de «Arquitectura de las Américas» tendrá lugar en la Galería Corcoran bajo los auspicios del Instituto de Arquitectos Americanos.

CAMAGUEY

Ha regresado el Jefe Militar

CAMAGUEY, septiembre 16. DIARIO. Habana.—Ayer regresó de esa capital el teniente coronel Corbo Barquín, Jefe Militar de esta provincia, declarando que seguirá persiguiendo con toda energía el juego de la bolita y charada.

—En Emergencias fué asistido el menor Eloy Nápodes de la fractura del antebrazo izquierdo que se produjo al caerse de un caballo. Ha ingresado en el Hospital General.

—También ingresó en dicho establecimiento Filomeno Portela, herido de gravedad, al disparársele casualmente una escopeta con la que pretendía matar unos cerdos jíbaros.

—Mañana realizarán una manifestación las clases obreras para protestar de la subida de los artículos de primera necesidad.

HERNANDEZ, Corresponsal.

JABON SANDALO DE THESALIA

EVITA ESPINILLAS, BARROS E INFECCIONES DE LA PIEL. INDISPENSABLE PARA LOS NIÑOS Y CUTIS DELICADOS.

CONOZCA UD. LOS HECHOS ACERCA DEL FORD Y COMPRARA UNO

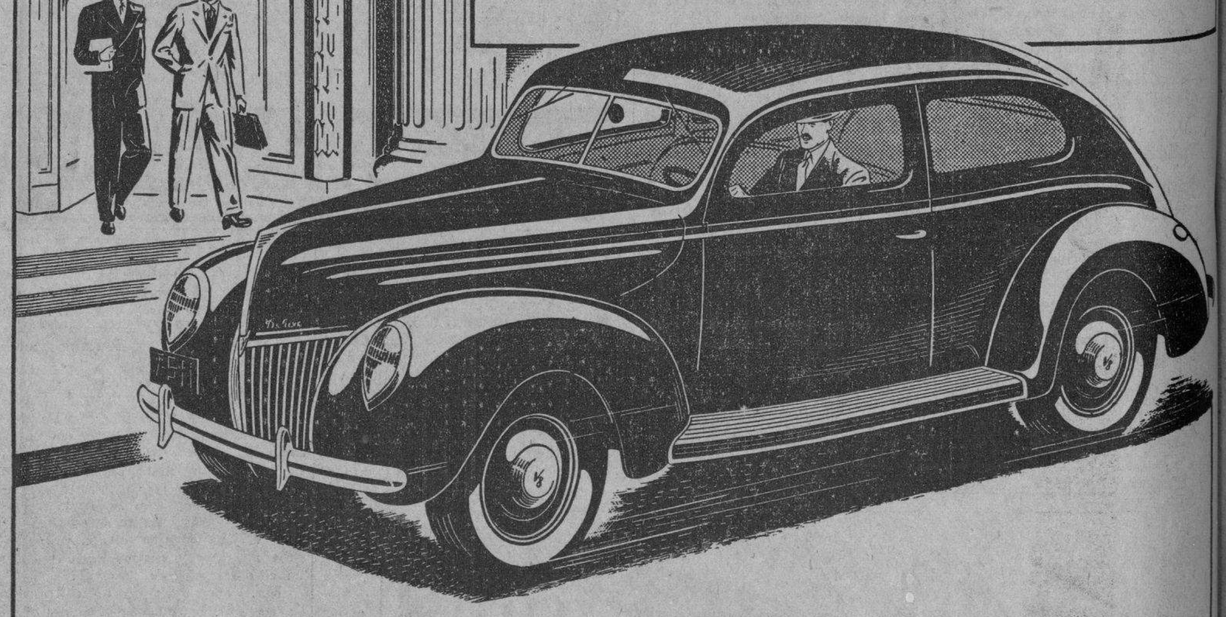

EL FORD V-8 es el único automóvil, a su precio, que le ofrece todas estas características de gran valor.

• *Precursor de Estilo* — Científicamente aerodinámico para más velocidad y belleza. El automóvil más suntuoso en su categoría.

• *Motor de Tipo V, de 8 Cilindros* — Ocho cilindros para más suavidad. Cilindros pequeños para más economía.

• *Chasis Estabilizado* — Sin cabeceos al arrancar ni al parar, y marcha nivelada. Gran distancia entre muelles. Bajo centro de gravedad.

• *Frenos Hidráulicos* — De fácil acción. Frenan en línea y rápidamente.

• *Científicamente a Prueba de Ruidos* — Ruidos amortiguados para marcha más silenciosa.

• *Comodidad de Triple-almohadillamiento* — Nuevos cojines para los asientos con bordes redondeados. Blandos muelles transversales y amortiguadores hidráulicos.

• *Equipo* — Compruebe los muchos detalles del conveniente equipo que se *incluye* en los precios anunciados.

• *Entérese* por medio del Concesionario Ford de lo fácil que es comprar un Ford V-8. Se hacen permutas apreciables y plazos convenientes.

FORD V-8

EXCEDE EN LAS COSAS QUE VALEN

FORD MOTOR COMPANY.—Sucursal de la Habana, 23 y P.—Vedado.

M.E.C.D. 2016

YA HA QUEDADO INSTALADO

EL SABROSO REFRESCO

PEPSI-COLA

EN SU NUEVA FABRICA, CON LA PLANTA MAS MODERNA, MAS HIGIENICA Y MAS GRANDE DE CUBA

VER ES CREER

A través de las amplias vidrieras de la fábrica de **"PEPSI-COLA"** el público puede ver desde la calle, la escrupulosa manipulación con que se fabrica y embotella.

CALIDAD Y CANTIDAD

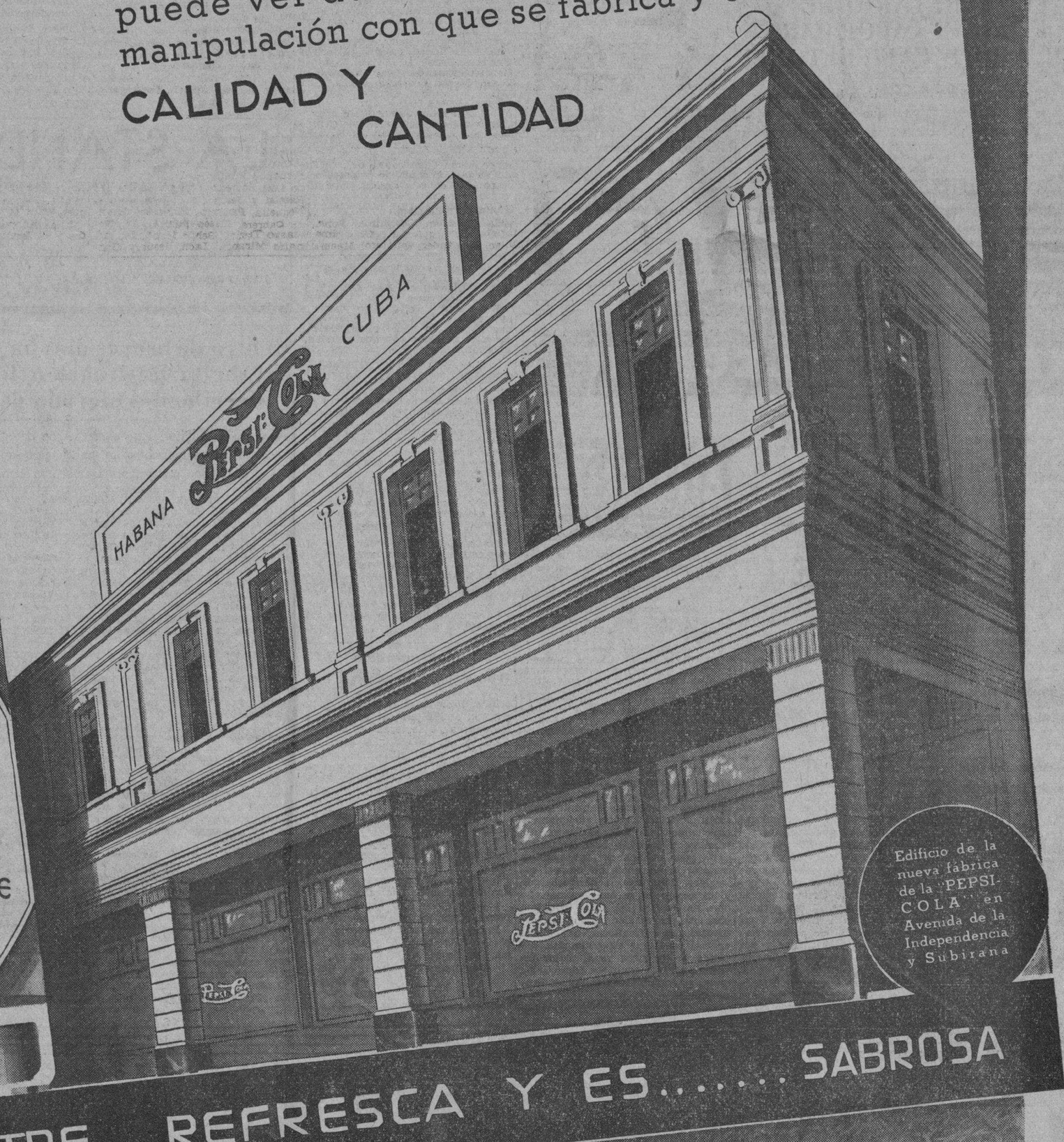

Edificio de la nueva fábrica de la "PEPSI-COLA" en Avenida de la Independencia y Subirana

PEPSI-COLA · NUTRE, REFRESCA Y ES..... SABROSA

M.E.C.D. 2016

SANIDAD ADOPTARA UN PLAN PARA OBLIGAR A LAS INDUSTRIAS A DEPURAR SUS MOSTOS Y RESIDUALES

MUSICA Y MUSICOS

Semi-Breves del Domingo
Becas

Carmelina Rosell

Por reciente Decreto se han dado por terminadas todas las becas concedidas a tenor de lo dispuesto en el Decreto-Ley No. 46.

Bien ha hecho el señor Presidente de la República, puesto que muchos de esos becados, no han dado señales de vida, pese a que con algo se les ha estado ayudando a vivir... En suma, no se sabe si los beneficiados las han aprovechado para estudiar o si, a pesar de ellas, han dejado de existir por inanición. Esto último dudamos que haya sucedido, porque es regla conocida que lo malo enseguida se sabe. Para ello nunca fué necesario ni la telegrafía inalámbrica ni el radio... Así, pues, para que «despierten» muchos «aletargados», ha venido muy bien la decisión del Honorable Presidente de la República. La sacudida que lleven los morosos la tienen bien merecida y gracias a esta plausible disposición presidencial, lograrán, algunos aspirantes, que por ellas suspiran hace tiempo, ver realizado su ideal a la vez que otros, posiblemente, serán recompensados por los méritos que tengan adquiridos.

A nosotros, hasta el momento presente, sólo ha llegado la noticia de una beca concedida. Beca que ha recaído en quien tiene conquistados múltiples merecimientos en nuestro mundo artístico, en quien ha dado al público habanero pruebas de su talento, de su gran musicalidad, de sus admirables facultades vocales: en suma, en Carmelina Rosell, cantante cubana, siempre aplaudidísima, a quien los aplausos no han envanecido y que tiene por norma en su vida, «la superación por medio de constante estudio».

Carmelina Rosell, nunca, hasta ahora, tuvo apoyo alguno del Gobierno de Cuba. Estudiante en el Departamento de Música de la Universidad de Loyola en Nueva Orleans, su entrada allí se debió a sus propios méritos ya que obtuvo una beca por oposición.

Carmelina Rosell no es sólo poseedora de una voz de soprano ligero bellamente timbrada; esta joven cantante posee además otros conocimientos musicales que complementan su educación artística.

Aquí la hemos admirado y posiblemente muy pronto volveremos a aplaudirla como cantante de ópera. En ópera también cantó en Nueva Orleans, en el Teatro du Vieux Carré...

Carmelina necesita aires de otras tierras. Esta beca, le proporcionará la oportunidad de perfeccionarse más aún y de conquistar un nombre afamado que, cosa rara, ya logró en su patria.

El esfuerzo de nuestro Gobierno en pro de la juventud cubana que estudia y se distingue, es acreedor a elogios. Estamos atravesando una situación económica difícil, es verdad, pero también es cierto que esos mismos beneficiados por las Becas del Decreto-Ley 46, en su mayoría poco pueden hacer con la cantidad que corresponde a cada beca, a no ser que particularmente puedan ayudarse también. Nosotros no dudamos que el Honorable Presidente de la República hará cuanto esté en sus manos, para restituir a cada becado la cantidad que se le asignaba anteriormente ya que se acercan los nuevos Presupuestos.

Y ojalá que otros jóvenes artistas como Carmelina Santana, Josefina Megret, Pepito Gufú, Sergico Navarro y alguno más que conocemos, puedan contar, en breve, con becas, también.

Muy merecidas las tienen.

N. B.

SIGUEN LLEGANDO VAPORES CON VIVERES; CUBA TAMBIEN ENVIA MUCHOS PRODUCTOS A LOS EE.UU.

Tomará el vapor «Ada» 27,000 sacos de azúcar para Savanah. Llegó un team de tiro para unas competencias. No admitido en Cuba un americano descendiente de griegos

El «Florida»

Procedente de Miami arribó ayer mañana el vapor americano «Florida» correo de la Peninsular y Occidental SS. Co., que trajo carga general, correspondencia publica y 260 pasajeros de los que anotamos a los señores Juana Penicnet e hijo Federico, el señor José Angel Valle, Juan Jorge, Andrés Laiza y señora, Paúl González y señora, Amado Gomez, Raimundo Avila y familia, Julián Areces y señora, Pedro Pérez, María S. Ruiz, Hilda Suero, Augusto Martínez e hija, Francisco Serra, Araceli Rena, Pedro Grau, José Villoch, René Martínez, Lita F, de Penino, Esther Monnegro, José Angel Sordo, Basilia Rabago, Manuel Navallo, Rafael Domínguez, Félix Suárez, y señora, Ramon Cabaña y señora, Roberto Fernández López, Serafina Valdivia, Pedro Alonso, Ignacio Riquelme, Esther Miranda, María Lage, Joaquín Ruiz Mesa y familia, Manuel Cavilán y señora, Regino Otero, Luis Grau, Delegado de la Secretaría de Agricultura y del Gobierno de la República a la Feria Mundial de New York, a quien acompañaba su esposa, Francis co Hauvel, Antonio Alemany, María Luisa Arellano, Anselmo Lozano, y su hija Alicia, el señor Eugenio Castillo, Consul de Cuba en Baltimore, María A. Blanco, Francisco Flores, Casimiro Vela, y señora, Eusebio Escuela, Rosa López Silvero y familia, Carmen y Mercedes Alvarez, Mercedes Alvarez y familia, Mercedes Hernández y familia, José Arturo Arias, Amelia García, Antonio Jiménez, Graciella L. de Prieto e hijo, Cipriano Freijo y señora, Angel Silva, Margarita Blanco, Fidel Hernández, Alicia Botet, Isabel y Marcelina Nobregas, Juan Manuel de la Puente y señora, Consul de Cuba en Tampa, Consuelo Sabí e hija, Federico Amador, Abelardo Ubeda, Carlos Figarola, José A. Gregory, Modesto Galofre y familia, Pedro A. Sali y familia, Nieves Rodríguez, Valentín García y señora, Benito y Segundo Goicochea, Armanda Gastón e hijos, Isolina Silva, Manuel L. Guevara, Miguel A González e hija, Fernando Bridat; el artista americano de 70 años de edad Elmer W. Affeck, Demetrio Castillo Pockony, Carlos Lezcano, María Luisa Amador, Inés A. de la Llera, Antonio Mirabal, los peloteros cubanos Fermín Valdés, Armando Torres, Arterio Caraballo, Isidoro Fabré, Pedro Pagés, Antonio Rodríguez, Luis Quiant, Francisco Martínez, José A. Gargas, Rodolfo Fernández, Ramón Heredia, Silvio Puig, José M. Fernández, Justo López.

Devuelta por las autoridades de Inmigración llegó en el «Florida» Rosario León.

Un team de tiradores

En el vapor «Florida» llegaron ayer nueve de los catorce «Skeest» integrantes del team de tiro del «Jacksonville Gun Club» cuyos cinco restantes compañeros arribarán hoy a nuestra capital en el avión de Miami.

Vienen esos tiradores a competir con teams de tiro de esta capital en opción a los premios donados por los señores: Méndez Capote, Francisco Mestre Jr, Frank Steinhart y otro de una casa comercial de esta capital.

Nómbranse los llegados ayer J. E. Robbins, T. T. Parker, E. D. Mc Cormick, E. A. Kite, Gay Leashole, W. H. Paterson, Emmet Lee y C. A. Petters.

No lo admitieron

En el «Florida» llegó un americano descendiente de griego, menor de edad, nombrado John Ulahabas quien sólo traía cuatro pesos pretendiendo desembarcar como turista y como no llenó los requisitos de la ley no fué admitido habiéndose determinado que sea reembarcado en el propio vapor.

El «México»

Al medio día de ayer tomó puerto procedente de New York, el vapor americano «México» que trajo carga general y 19 pasajeros para la Habana así como carga y 37 pasajeros en tránsito para Progreso y Veracruz hacia donde siguió viaje ayer mismo.

Entre los pasajeros en tránsito para México que viajan en el citado buque anotamos a los señores: Ralph Josephson, que ha sido nombrado para la Legación de Suecia en México, y quien va en compañía de su familia Mr. John L. Walthers, la señora Maude Yott, esposa del Presidente del Dawnton Atletic Club, y otros siendo los restantes turistas.

Los que se embarcaron

En el «México» y con destino a la República de ese nombre se embarcaron ayer la señora Aída C. Caballeros, Araceli Caballero, doctor Humberto G. Martínez, doctor Gabriel Gómez del Río, Lydia Lovino, Alvia Douglas, Cameana y señora, Ricardo Irazábal, Mercedes Arrietola, Lezama, Asunción, D. de Quesada e hijo Ricardo, Frances M. Larsen, Miguel Arroyo y señora, Ramón García Ruiz y señora, Eulogio López y Fernando Ponce.

El «Monterrey»

En ruta a New York, hacia donde siguió viaje al medio día, tomó puerto ayer mañana procedente de Veracruz, el vapor americano «Monterrey» que trajo 23 pasajeros con destino a la Habana así como carga y 51 pasajeros en tránsito.

De la lista de este barco anotamos a los señores: Humberto Alvarez, diplomático mexicano, el ingeniero cubano señor Santiago Pérez y Díaz, miembro de la comisión de Relaciones Exteriores de la Cámara de Representantes, a quien acompañaba su familia, el abogado americano Irving Rosenberg y señora, el pelotari Mateo San Martín, la artista Concepción Kirkman, el comerciante Leonardo Ogaza, la señora Candelaria Muñoz e hijo, Manuel Muñoz Rangel, y familia, Juan Sierra y familia y Alfredo Casanova Rey.

Entre los pasajeros en tránsito para New York que viajan en el Monterrey figura el joven Manuel Fano hijo del señor Manuel Fana alto funcionario de la Gerencia de la Ward Line en New York.

En el «Monterrey» se embarcaron para Nueva York, Rubén, Humberto y Baldomero Pérez, Gilberto E. Rodríguez, Antonio di Valiento y Orlando Gil.

Productos cubanos

Lleva el «Monterrey» con destino a New York las siguientes partidas de productos cubanos: 6.000 huacales de frutas y vegetales, 3.925 cartones de piña en conserva, 140 cajas de dulce en pas, 120 cajas de piñas refrigeradas, 170 scaos de asfalto, 101 bultos de cera de abejas, 45 pacas de esponjas, 40 cajas de langostas, 10 barriles de miel de abejas, 40 bultos varios, 100 cajas de tabacos torcidos, 200 barriles y 3.000 tercios de tabaco en rama.

Barras de plata

Con destino al Banco de la Reserva de New York, conduce el Monterrey desde México 514 barras de plata con un valor de 226 mil pesos.

De la vía aérea

Con 32 pasajeros, en su mayor parte turistas, llegó ayer de Miami al aeropuerto del Arsenal, el avión NC 752 V de la Pan American Airways Inc que regresó ayer mismo al puerto de procedencia llevando 30 pasajeros.

Figuran entre los viajeros llegados en dicha aeronave la señora Graciella Balsinde, Estela González, Sarah Rodríguez, la profesora Mercedes J. Vélez, quien fué recibida por un grupo de niñas de la Beneficencia; el señor Pedro Carvajal, Edelberto Ebra, Juana Culmall, Abraham Allenberg, Federico L. Silvero e hija, Carlos W. Ayala, Braulio Molina, Margarita y Dolores Díaz, Mercedes J. Valdés, G. Mc Namara, el dibujante Silvio Parra, Lorenzo Angulo, Serafín Menocal, Dr. Oscar Wurts y otros.

Salieron para Miami, Edward G. Lowry, Helen Mason, Ramón S. Alfonso, empleado del Consulado americano en la Habana, Charles F. Dallas, Pedro Hernández, Bessie Ford, Mabel Nelson, Virginia Hoelzel, Raúl F. Trinchet, Serafín Viñas, Juan J Otero, María A. Guilar, Modesta A de Otero, Francisco Carrillo, Graciella Carreras, Frank E. Mujica, Domingo Cabarcos y señora, Jorge Cuéllar, Guillermo Macía, Benjamín Macía, Gustavo J. Cchaeffer, Gregory Russo y señora, George Gart y otros.

El señor Jaime Vilar

En viaje de vacaciones por Centro América y New Orleans, salió ayer a bordo del vapor hondureño «Contessa» acompañado de su esposa, el señor Jaime Vilar, cajero de la agencia de la Compañía de Vapores Vaccaro Line en esta capital.

El «Potter»

Con carga de arroz, llegó ayer procedente de Cristóbal, su última escala el vapor americano «Potter».

Las salidas

Durante el día de ayer salieron los siguientes barcos: «México», para Progreso y Veracruz; «Monterrey» para N. York, Contessa para N. Orleans, «Ulúa» para New Orleans.

Azúcar para los EE. UU.

Hoy zarpará de nuestro puerto a Matanzas el vapor panameño «Ada» que tomará en dicho puerto 27 mil sacos de azúcar cruda que conducirá a Savannah.

El «San Luis»

El día veinte del corriente mes es esperado de Mobila, con carga general el vapor hondureño «San Luis».

El día 22 del mes en curso es esperado de Savannah, el también vapor hondureño «Neptuno» que trae carga general. Dicho buque hará escala después en distintos puertos de Cuba donde tomará carga general de productos cubanos con destino a los Estados Unidos.

Otros barcos que se esperan

Hoy son esperados, los ferries «Estrada Palma», y Seatrain Havana, que proceden de Port Everglades y New York respectivamente. El Lysefjord» que viene de Savannah.

Mañana llegarán el «Maui» que procede de San Francisco de California y escalas. «Toloa» que viene de New Orleans. «Margaret Lykes» que viene de Puertos del Golfo. «Darien» que viene de New York.

La recaudación

La Aduana de la Habana recaudó ayer $49.753.69.

CONVOCATORIA

«PROVEEDORA MERCANTIL S. A.»

Por este medio se cita a todos los señores accionistas de esta Compañía para la Junta General Extraordinaria que habrá de tener efecto el día VEINTE Y UNO de los corrientes, en el local social, situado en la calle Padre Varela, (antes Belascoaín) No. 964 moderno, y en cuya Junta habrá de tratarse sobre los siguientes particulares:

1.—Estado fiinanciero actual de la Compañía.

2.—Sobre modificación del método operatorio en el transporte de carnes.

3.—Sobre la necesidad de rescindir determinados contratos.

4.—Cualquier otro asunto que se presente por los señores Accionistas.

Publicándose esta Convocatoria en el DIARIO DE LA MARINA por acuerdo de la Junta Directiva.

Habana, Septiembre 16 de 1939.

Dr. José M. Zayas.
Secretario

Acepta una empresa reponer a los 67 obreros que separó

El Sub de Trabajo interviene en el desplazamiento de los tabaqueros de la Perla del Sur

El Director General del Trabajo, Dr. José Suárez Rivas, ha dado a conocer que el problema que existía en la «Cuba Industrial», donde habían desplazado a 67 obreros recientemente, ha quedado resuelto con el reintegro de éstos a sus labores.

Contra desplazamientos de tabaqueros

El Sub-Secretario del Trabajo, señor Francisco Gómez Marrero, ha ordenado una investigación en la fábrica de tabacos «Quintero», de Cienfuegos, de la cual han sido desplazados once obreros-tabaqueros.

Aumentan las labores en un taller

El Subsecretario del Trabajo ha tenido conocimiento, por una denuncia, que los propietarios del taller de confeccionar ropa interior de hombre denominado «Saturno» han aumentado la tarea entre las obreras de manera considerable, sin que por ello se les haya aumentado los salarios, y que son maltratadas por el encargado de esos talleres. El Subsecretario ha dispuesto una investigación.

Reconocimientos médicos en Trabajo.

El Negociado de Higiene Profesional, adscripto a la Dirección General de Higiene y Previsión Social, de la Secretaría del Trabajo, ha efectuado, en los últimos catorce días, cuatrocientos cincuenta exámenes de reconocimientos médicos a obreras y menores, empleados en diversas industrias y establecimientos comerciales de esta capital.

CAMAGUEY

Denuncia ante la Jefatura de Policía

SANTA CRUZ DEL SUR, septiembre 16. DIARIO. Habana.—Manuel Tia Roca, convecino de este pueblo, ha formulado denuncia ante la Jefatura de la Policía y en el Puesto de la Guardia Rural, por temer que a su menor hijo Rafael Enrique, le haya ocurrido alguna desgracia.

Según manifestó aquél ha dispuesto de la cantidad de cien pesos que guardaba, y en compañía, de un individuo conocido por Héctor Pérez, marchó de su hogar desde el miércoles sin tenerse noticias de su actual paradero. Tía Roca desconfía del Pérez, por ser un sujeto de pésimos antecedentes. El caso tiene alarmada a la familia.

CABRERA, Corresponsal.

HASTA AHORA LA MAYORIA SE BURLA, IMPUNEMENTE, DE LAS DISPOSICIONES ESTABLECIDAS

Los técnicos aseguran que especialmente el río Cauto sufre en la actualidad un proceso grave por esta causa. Epidemia de tifoidea denunciada por el Dr. Cortina. Investigaciones

Uno de los problemas que afectan a la higiene pública muy directamente y que viene estudiando con detenimiento el Secretario de Sanidad, doctor Juan de Moya, para buscarle una rápida solución, es el tratado por los doctores Morales Patiño y Fernández Abreu y el ingeniero Cosculluela, en su informe sobre la eliminación de los residuos industriales.

Consignaron en su informe los citados Miembros de la Junta Nacional de Sanidad que «en todo el territorio de la República las industrias descargan libremente sus aguas residuales a corrientes superficiales, al mar del litoral o al suelo, con grave riesgo de la salubridad, vulnerando la prohibición terminante de las Ordenanzas Sanitarias.

Y agregan: «La mayoría de los ingenios de azúcar vierten crudos sus residuos a ríos y corrientes, sin preocuparles para nada lo que pueda suceder, aguas abajo. Especialmente el río Cauto, el mayor de Cuba, sufre en la actualidad un proceso grave por esta causa.

«A pesar de que los tratamientos bio-químicos de las aguas industriales residuales resultan hoy de fácil empleo y económica instalación, en todos los casos el industrial al negarse a utilizarlos, declara que se ha de ver precisado a cerrar su fábrica, con la consiguiente coletilla del desamparo en que quedarán los cientos de obreros que laboran en la misma; y, así, la acción sanitaria compasiva, haciéndoles caso, prefiere dejar al industrial que prosiga su nefasta labor que perjudica a cientos y miles de cubanos, que crear un conflicto que sólo existe ilusoriamente.»

Como se ve los doctores Fernández Abreu y Morales Patiño y el ingeniero Cosculluela, son terminantes en sus aseveraciones. Además, obran en poder del doctor Moya distintos informes rendidos por otros funcionarios del Departamento—ingeniero Rogelio Espinosa, Director de Ingeniería Sanitaria Nacional; doctor Antonio Gálvez, Jefe del Servicio de Desinfección de La Habana, etc.,—donde constan, con más detalles precisos aún, cómo la mayoría de los centrales azucareros, arrojando al mar o a los ríos sus residuales, con grave perjuicio para los humanos, el ganado y la pesca.

El doctor Moya, se nos dice, próximamente, ha de terminar un plan que redacta para solucionar este grave problema, uno de los más importantes que afronta el Departamento a su cargo.

Denuncia el doctor Cortina un brote de tifoidea

El Secretario de Sanidad ha recibido un telegrama del doctor José Manuel Cortina, denunciándole la existencia de «una epidemia de fiebre tifoidea» en el barrio Caiguanabo, término municipal de Consolación del Norte, estimando que el campesinado de toda aquella comarca se encuentra desamparado, por carecer de asistencia médica.

El doctor Moya, tan pronto recibió el anterior despacho, ordenó que por el Jefe Local de Consolación se proceda a investigar y a actuar con la urgencia que el caso requiere, así como visite la finca del Dr. Cortina donde, según afirma también, puede que algunos campesinos padezcan de la misma enfermedad.

El matadero de Arroyo Arenas

El Director de Sanidad, doctor Finlay, ha solicitado el expediente iniciado en 1927 contra el matadero de Arroyo Arenas, a cuyos propietarios se le ordenaron trece obras sin que hayan realizado ni una, no obstante haber transcurrido doce años.

El referido matadero es clase «B», es decir, que está autorizado para introducir carnes en La Habana, pero las obras que en la fecha indicada se le ordenaron, afectan al buen estado sanitario del mismo.

El doctor Finlay, tiene el propósito de investigar este caso.

Un caso de Parálisis Infantil

Ha sido trasladada al Hospital «Las Animas» la niña Isolina Rodríguez Trujillo, de la raza blanca, de 18 meses de nacida y vecina de la finca «La Encarnación», Caimito del Guayabal, por padecer, según diagnóstico médico, de Poliomielitis Anterior Aguda Epidémica (Parálisis Infantil.)

Los Certificados de Garantía a los vaqueros

La Comisión Técnica Nacional de la Leche, que preside el Dr. Domingo F. Ramos, de acuerdo con el Secretario de Sanidad, doctor Juan de Moya, aclara que los Certificados de Garantía Sanitaria que se vienen expidiendo a los vaqueros, por reunir sus establecimientos determinados requisitos que se exigen, deberán renovarse anualmente; que una sola infracción que se cometa en alguno de los aspectos señalados como indispensables para la otorgación del mismo, significaría retirarlo por más o menos tiempo, según la naturaleza de la misma; y, por último, que dicho Certificado de Garantía es absolutamente gratuito.

Reorganización del Servicio de Veterinaria Local

El comisionado del Secretario de Sanidad, doctor Moya, para reorganizar los servicios de veterinaria local de La Habana, ha propuesto el siguiente programa a desarrollar en el mismo: Censo de los establecimientos donde se alberguen, estabulen, o sacrifiquen animales y de aquéllos donde se manipu[len], elaboren, envasen o alm[acenen] los productos animales. Regla[menta]ción de la localización, instal[ación,] funcionamiento e inspección [de] todos estos establecimientos, [...] do inspecciones periódicas a [...] mos. E inspecciones especiales [...] mercados y mataderos para [...] consumo de carnes impropias [...] destinas, así como de otros [...] tos animales suceptibles de [...] minación o alteración.

Por el momento se hace ex[...] del ganado lechero y sus d[...] y de la profilaxis de la ra[...] estar éstos en funciones enco[...] das a otros organismos oficia[les].

Sorprendidas varias entidad[es] nombre del Secretario de Sa[nidad]

El doctor Moya, Secretario [de Sa]nidad, nos ruega hagamos [...] para general conocimiento de [co]merciantes e industriales, que [...] autorizado a persona algun[a] que, invocando su nombre, [...] la entrega de cantidades de [...] obsequios, etc, para uso part[...]

La anterior declaración obe[...] tenerse noticias que con ta[...] cartas apócrifas, se está [...] diendo la buena fe de comer[...] e industriales de esta Capital.

Nuevas enfermeras

Por la Dirección de Benef[icencia] se ha hecho entrega de sus C[...] que las acredita como Enfe[rmeras] graduadas de la Universidad [Nacio]nal, a las siguientes señoritas: [Ma]tilde Puldón Mesa, Bárbara [...] Alard, Bárbara Seona Guin, G[...] la Prieto González, Antonia [...] dés León, Berta Miralles M[...] Emila Marrero de la Torre, Z[...] llo Gáliz y Dolores Borrel [...] te.

Delegado de Sanidad en el [...] Nocturno 2.

Ha sido designado el señor [...] Zabala para Delegado de la [...] de Sanidad de La Habana en el [...] gado Correccional Nocturno [...] 2, de esta Capital.

Exportación li[bre] del aguacate [...] un mercado yan[qui]

Se trata del de New Orle[ans] comenzará mañana lunes [...] Inspección veterinaria or[...]

Al terminarse el próximo [...] zafra de aguacates, y como [...] que por acuerdo de la Secre[taría de] Agricultura y los exportadores [de di]cho fruto, se ha venido te[niendo] control en los embarques de[...] para el puerto de New Orle[ans con] el objeto de asegurar una [...] numerativa a tenor de la [...] de aquel mercado, se ha [...] autorizar el embarque libre [...] del próximo lunes, día 18.

Obedece la anterior decisión [...] los cosecheros y exportadores [...] dan vender mayor cantidad [...] última semana de exportación [...] caso de que los exportadores [...] vieren, cosa no probable [...] ya va siendo poco el fruto [...] da en las arboladas.

Inspección veterinaria

Se ha ordenado que por el [...] de Sanidad Veterinaria de [...] tura se proceda a examinar [...] muelles del Arsenal 13 vacas [...] toros de raza importados por [...] ma Harper Brothers, y que se [...] tigue la enfermedad que se [...] sentado al gañado de las fin[cas ...] Cristóbal, en el central [...] de ese nombre, y El Mulo [...] Luis, ambas en Pinar del R[ío].

Títulos expedidos

El Subsecretario de Agr[icultura] doctor Gustavo E. Perea, ha [...] do los siguientes títulos de [...] ganado expedidos por el N[...] del Registro Pecuario y Ma[...] Ganado:

En la provincia de Mat[anzas] Oscar Fernández, José M. G[...] Tirso Mier. En la provincia [de San]ta Clara a Tomás Ulloa, Mig[uel Her]nández, Félix Jiménez, José [...] dez Rodríguez. En la provin[cia de] Camagüey a Sebastián Cresp[o] Broceta, Antonio Martín, [...] Alvarez, Manuel Hernández, [...] te de Jesús Pardo y en la p[rovincia] de Oriente a Angel Sosa, [...] Moreno, Apolonia Verdecia, [...] Gómez, Ramón Hernández [...] ría Olvido Céspedes.

MATANZAS

Atentó contra su vida

MATANZAZS, septiembre 1[6. DIA]RIO. Habana.—Berta Mora [...] de 15 años de edad, vecina de [...] Isabel número 45, en esta ciu[dad] girió gran cantidad de tinta [...] desconociéndose el móvil, [...] sificado su estado de grave, en el [Cen]tro de Socorro donde fué as[istida].

LOVIO, Corresp[onsal].

EXPLICA EL SECRETARIO DE AGRICULTURA SU LABOR PARA UNIR A LOS CAFICULTORES

Entiende que un organismo que los comprenda a todos, dispersos hoy, es una necesidad tan fuerte y vital que su creación y su desarrollo ha de imponerse por encima de todo y de todos

El ingeniero Amadeo López Castro Secretario de Agricultura, aclara, en unas manifestaciones hechas a los periodistas, su actuación decidida para llegar a la constitución de una Asociación Nacional de Caficultores de Cuba, por entender que «un organismo que comprenda y vincule en una unidad de defensa y acción los intereses hoy dispersos de los hombres que sobre el campo de Cuba enriquecen la tierra y ennoblecen la vida con los fecundos trabajos del cultivo del café, es una necesidad tan fuerte y vital en esta hora de la caficultura cubana, que su creación y desarrollo ha de imponerse por encima de todo y de todos».

Refiriéndose al Instituto Cubano de Estabilización del Café y a su forma de organización, dice el Jefe de la Agricultura:

«Claro está que el Instituto Cubano de Estabilización del Café, máximo organismo regulador de la riqueza, tiene en definitiva que ser gobernado directamente por los intereses fundamentales que integran la riqueza. La provisionalidad del Comité Ejecutivo, quizás su dilatada provisionalidad, estriba precisamente en la voluntad y en la responsabilidad del Gobierno y muy especialmente en la Secretaría de Agricultura, de que el Instituto del Café, para su estructuración permanente, descanse en las más firmes y en las más democráticas bases de constitución. Y para ello, para que el Instituto del Café pueda ser regido por los más representativos elementos de la riqueza cafetalera, es preciso y previo que éstos, que son sin duda los cosecheros, hayan articulado a su vez, un organismo capaz de producir una representación adecuada y eficiente. De ahí el entusiasmo personal con que acogí la idea de una Asociación Nacional de Caficultores de Cuba que reúna en un solo haz todos los esfuerzos colectivos e individuales hechos hasta hoy para darle hemogeneidad y eficaz representación a la clase de los caficultores. Por esos motivos también, los cortos períodos de funciones señalados una y otra vez al Comité Ejecutivo del Instituto con la esperanza de terminar su provisionalidad. Puedo asegurarle, estimado amigo, que el estatuto definitivo del Instituto no demorará veinticuatro horas a la cabal y completa organización de la Asociación Nacional de Caficultores de Cuba. Más que en manos del Gobierno ansioso de traspasar responsabilidades que no desea, está en la de los propios caficultores alcanzar la propia y completa dirección de sus destinos».

Se refiere a continuación a las medidas del Goiberno adoptadas, tales como la fijación de precios mínimos para la presente cosecha y la segregación del treinta por ciento para la exportación así como la regulación de los movimientos del café en cáscara o cacalote para evitar su beneficio y tueste clandestino. Explica también las medidas tomadas para que se exportara el café que pesaba sobre el mercado ya que traía la intranquilidad entre los caficultores temerosos, no obstante las respectivas declaraciones rotundas del Gobierno de que no entraría a consumo, y lo que tendía a la baja del precio.

En cuanto al contrabando de café que se dice existe, el ingeniero López Castro se expresa en forma rotunda con las siguientes frases:

«El Instituto es un organismo autónomo, que ha rendido hasta hoy una difícil labor. Queda para él, principalmente la gloria y la responsabilidad. Pero hoy, como ayer, en mi carácter de Secretario de Agricultura y por la autoridad que me cabe sobre dicho organismo, estoy decidido a lograr su mayor eficacia y a obtener la rectificación de sus deficiencias. Usted me habla de un contrabando sistematizado en la provincia de Santa Clara por la incapacidad de los inspectores del Instituto. Y yo, quiero y exijo, por mis propias responsabilidades de gobernante y por sus propias responsabilidades de ciudadano y de productor, que usted, con el espíritu de cooperación y de buena fe que su carta me revela, contribuya con su mejor esfuerzo a poner fin a ese contrabando. A tal efecto, necesito que usted me precise los hechos y me fije las responsabilidades. Las puertas de mi despacho están abiertas a todo ciudadano y especialmente a todo agricultor. Yo le pido, a fuer de buen caficultor y de buen cubano que me ayude a mejorar la eficiencia del control cafetalero. Denuncie y concrete cargos, y mi acción no se hará esperar. La obra de Gobierno es, sobre todo, una obra de cooperación ciudadana. De ustedes, los caficultores, de ustedes en este caso muy especialmente, depende el que libre yo el mejor esfuerzo, para la completa legalización de las actividades cafetaleras en Santa Clara».

ORIENTE

Investigando sobre un contrabando

BARACOA, septiembre 16. DIARIO. Habana.—Humberto Ortega, Inspector Delegado Especial de la Secretaría de Hacienda, se encuentra en esta ciudad haciendo investigaciones, sobre el supuesto contrabando descubierto en esta Aduana, de ocho cajas que dicen contener tejidos de rayón, las que están selladas y detenidas en el almacén afianzado. El comerciante que aparece como consigntario niega ser el propietario, no apareciendo documentación alguna. Créese que las cajas contienen tejidos de seda fina, y que posiblemente se trata de un contrabando.

RODRIGUEZ, Corresponsal.

LA STANDARD

STANDARD DAIRY SUPPLIES, S. A.
EFECTOS PARA LECHERIAS.
GORROS, TAPAS Y SELLOS "STANDARD".

BELASCOAIN, No. 856, ENTRE DESAGUE Y PEÑALVER. HABANA.
TELEFONO U-5330. DIRIJA LA CORRESPONDENCIA AL APARTADO No. 1152.

LAS PRINCIPALES VAQUERIAS DE CUBA SON CLIENTES DE ESTA CASA.

Dentro de breves días ha de quedar resuelta la situación legal para el derribo del elevado de los tranvías

Numerosas solicitudes de construcción de caminos vecinales. Están destruyéndose las calles por la demora en realizar el bacheo necesario. Dañan con el arbolado en los paseos

La Secretaría de Obras Públicas informó ayer que dentro de breves días quedará solucionado el aspecto legal del derribo de los elevados del tranvía en la zona marítima. El problema está pendiente de informe de Justicia, pero se le activa y de un momento a otro quedará resuelto.

Se han recibido numerosos mensajes de particulares y de entidades turísticas, que estiman necesaria esa obra para mejorar la estética de la Ciudad.

Numerosas son las solicitudes que se reciben en Obras Públicas

Se están recibiendo en Obras Públicas mensajes de muchos terratenientes y agricultores de las provincias del interior, en los que se demanda la habilitación de caminos vecinales en las zonas arroceras que son objeto de atención por la Secretaría de Agricultura.

Los peticionarios informan de esas necesidades, por lo que demandan de Obras Públicas la situación de créditos suficientes para lograr que los arroces nacionales tengan salida a los mercados.

Se están destruyendo las calles sin bachear

Por medio de un estado comparativo, elevado a la superioridad de Obras Públicas, los técnicos del Departamento dan a conocer cómo se ha agravado el mal estado de muchas calles sin bachear a causa de las lluvias. Pasan de cien los tramos deteriorados de rúas habaneras que demandan urgente atención. Aún no ha situado la Secretaría de Hacienda los $39,000.00, consignados hace días para bacheo, por el Consejo de Secretarios.

Proyecto para la carretera que va de Ranchuelo a San Juan de los Yeras

El Secretario de Obras Públicas, ha ordenado al Jefe del Distrito de las Villas, la confección del proyecto, para el arreglo de la carretera de Ranchuelo a San Juan de los Yeras, por la que se ha interesado el Comité de Defensa local, que ha solicitado del Jefe del Estado la situación del crédito correspondiente.

Para inspeccionar obras en Camagüey

Ha sido designado por la Superioridad de Obras Públicas, el ingeniero Felipe Ponce de León, para inspeccionar los trabajos de la carretera de Santa Cruz del Sur a la ciudad de Camagüey.

Los análisis del Laboratorio

El Laboratorio General de la Secretaría de O P ha rendido un informe de los trabajos de análisis de materiales que emplea el Estado y de la clasficación de éstos. Los trabajos proceden de muestras enviadas por suministradores interesados en vender materiales, o de canteras propiedad del Estado.

Los daños a los árboles en los parques y paseos

Para combatir la destrucción del arbolado en los parques y paseos de la ciudad, la Jefatura de ésta, ha dispuesto que se aumente la vigilancia, a fin de conservarlos en buen estado. Se ha reiterado la petición de concurso a la Policía Nacional.

LA LECHE CON CERTIFICADO DE GARANTIA

La Comisión Técnica Nacional de Leche ha concedido el **Certificado de Garantía Sanitaria**, distintivo reservado únicamente a los industriales de leche que cumplen con un gran margen de seguridad las condiciones que los vigentes reglamentos de leche señalan, a las siguientes vaquerías, expendedoras de leche cruda:

«SAN RAFAEL»
José M. Rodríguez.
«SAN FRANCISCO»,
Florentino Martínez.
«LA EXCELENCIA»,
Viuda de Mesa e Hijos.
«LOLA»,
Antonio Padial.
«CACAHUAL»,
Munguía, Alejo y Hermanos.
«PALACIO DE CRISTAL»,
Santiago Fernández.
«NUESTRA SEÑORA DE LA CARIDAD»,
Bonifacio Pérez Orozco.
«SAN FRANCISCO», finca «EL PALMAR»,
Bernardo Jorge y Hermanas.

KILTIK D.

Es el garrapaticida más eficaz, más científico y de más fácil manejo y por lo tanto más económico.

CUBREN LA TIERRA

Con el aparato de comprobación KILTIK D. siempre se sabe si la solución del baño está bien preparada o nó. La mayoria de las Vaquerias que la Comisión Tecnica Nacional de Leche las tiene declaradas sanitariamente buenas usan el KILTIK D.—
Vacas con garrapatas dan menos leche y no es recomendable tomar leche de vacas que tengan esta plaga.
Distribuidores para la isla de Cuba
THE WEEK-END NURSERY, S.A. REINA 183. HABANA. TELEFONO M-1257

PAYRET

HOY

CANCIONERO CUBANO

PELICULA CUBANA 100x100

PAYRET

M.E.C.D. 2016

ALQUILAMOS SILLAS de TIJERA
Juegos de 8 cuarto sala y comedor
$1.00 Semanal
MONTE 180 TEL: M-1728
La Casa Grande

FARMACIA CAMPOS
DE TURNO HOY
F-6065
F-6080
F-5000
Zapata, entre A y B.
Vedado.

FARMACIA DROGUERIA LAQUECHEF
Obispo 77 TELEFONOS M 7674 7675
DE TURNO LOS VIERNES

FARMACIA DROGUERIA DE "JOHNSON"
DE TURNO LOS LUNES
Obispo No. 30 TELEFONO-A-2129.

LA MAYOR
35 EDIFICIOS
700 EMPLEADOS
SARRA
DROGUERIA
ABIERTA TODOS LOS DIAS
TODA LA NOCHE LOS MARTES
A-8026 A-3641

FARMACIAS DE TURNO HOY DOMINGO

DESDE BAHIA A PASEO DE MARTI (PRADO)

Barnaza No. 54, esquina a Obispo	M-2142
Amista y Compostela	A-9047
Merced, esquina a Picota	M-9047
San Ignacio No. 402	M-4710
San Ignacio No. 54 (P. Catedral)	M-3630

DE PASEO DE MARTI (PRADO) A P. DE VARELA (BELASCOAIN)

Paseo de Martí y Virtudes	M-8883
Esperanza No. 301	M-4034
Crespo No. 62	
Ave. de Italia No. 513	M-6866
Campanario y Condesa	M-4516
Campanario y Animas	M-4540
Dr. Gómez No. 654	M-8076
P. Varela No. 601	M-4659
P. Varela No. 151	U-5600
Aguila No. 180	M-4184
Gervasio y Maloja	M-5545
Escobar y Lagunas	U-3044
Aguila No. 1002	A-7977
Salud y Lealtad	M-5440
San Jesé y Lealtad	M-4766
Industria y Neptuno	M-4684
Neptuno y Perseverancia	M-3202
Industria No. 122	M-2292

DE P. VARELA (BELASCOAIN) A AVE. DE MENOCAL (INFANTA)

Padre Varela No. 902	M-6657
Presidente Menocal No. 1101	U-2428
Presidente Menocal No. 701	U-3060
Maximo Gómez No. 903	M-4785
Maximo Gómez No. 1164	M-1573
Oquendo y Sitios	
Padre Varela No. 860	U-6877
10 de Octubre No. 176	M-5303
Infanta y San Rafael	U-6890
San Lázaro, entre M. González y Oquendo	U-6822
San Rafael y Aramburo	U-6902
Hospital y Jovellar	U-6630
San Rafael No. 152	U-3132

DE INFANTA AL VEDADO, HASTA EL RIO ALMENDARES

Línea, entre 10 y 12	F-6224
Línea, entre Balos y D	F-5872
21	F-6172
23 entre 2 y 4	F-6130
25 entre 2 y 27	F-6164
Zapata, entre A y B	F-6065
12 y 1	F-6111
10 de Octubre y E. Palma	I-7356
Marro	X-2317

VIBORA

Santa Catalina y San Lázaro	I-3555
10 de Octubre y Ave. Acosta	X-3058
Dolores y Lawton	

JESUS DEL MONTE Y SANTOS SUAREZ

10 de Octubre No. 267	I-7795
10 de Octubre y Princesa	I-4444
San Bruno Zayas y Lacret	I-7322
Juan Delgado y Libertad	I-3535

LUYANO

Municipio y Luco	X-2549
Cisneros de Luyanó No. 20	X-2187
Luyanó No. 261 X-2373	X-1211

CERRO

Agua Dulce No. 224	M-5206
Calzada del Cerro No. 1969	I-7272
Calzada del Cerro No. 1203	I-7342
Moreno No. 602	I-7410

Este grupo deberá prestar servicio público todo el día y la noche de los domingos siguientes: Enero 8, Mayo, 14. Septiembre 17. Febrero 19, Junio 25. Octubre 29. Abril 2, Agosto 6. Diciembre 10. Estos turnos han sido acordados en cumplimiento de lo dispuesto en el Artículo VI del Decreto-Ley 2604, de 7 de noviembre de 1934. Estos turnos han sido acordados en cumplimiento de lo dispuesto.

SOCIEDADES ESPAÑOLAS

PIADOSA PEREGRINACION

Por iniciativa de la colectividad astur «Naturales de Vegadeo y sus Contornos», será fijada hoy una placa conmemorativa en el lugar en que yacen los restos de don Pedro González Méndez, socio inolvidable que a través de muchos años laboró intensamente en pro de cuanto pudiera honrar en Cuba el nombre de Vegadeo.

La Directiva de dicha institución, así como la de la Beneficencia Asturiana—en la que también dejó don Pedro una ejecutoria ejemplar—invitan a aquellos elementos de la colonia que se honraron con su amistad para esta peregrinación piadosa a la tumba de aquel hombre admirable.

El lugar de reunión, a las diez de la mañana en la capilla del Cementerio capitalino.

DAMAS DE LA COVADONGA

La señora Juana M. Delgado, dama que goza de generales simpatías en nuestros mejores círculos sociales, ha sufrido la apendicectomía en la gran clínica de esta asociación. La intervención quirúrgica, que culminó en el éxito más completo, fué practicada con su habitual maestría por el conocido cirujano doctor Elpidio Stincer.

Felicitamos a la gentil paciente; felicitación que hacemos extensiva al ilustre cirujano.

Ocho banquetes hoy

Día de intensa animación dentro de la colonia española será éste, ya que hay anunciados ocho banquetes.

Las colectividades gallegas están en mayoría significativa, pues figuran en lista nada menos que seis.

Los integrantes de «Vivero y su Comarca» se congregarán a la una de la tarde en el stadium de la cervecería Polar, donde después de saborear exquisito almuerzo servido por Campita, disfrutarán de regia matinée bailable. Estamos seguros de que los vivarienses han de mantenerse a la altura de los mejores tiempos.

En los propios dominios de La Polar habrán de congregarse los socios de «Partido Judicial de Padrón» «Agrupación de Valdeorras y Viana» e «Hijos del Valle de Ulla y su Comarca», donde pasarán horas gratísimas.

Por su parte asistirán a los jardines de La Tropical, los afiliados a «San Lorenzo de Arbol y su Comarca» e «Hijos del Ayuntamiento de Abadín», dispuestos a almorzar y bailar por todo lo alto.

Dedicándoles un punto y aparte citaremos a la sociedad «Curros Enríquez», que ofrecerá una romería a todos sus miembros, desde las doce del día, en los acogedores Manantiales La Cotorra. No habrá banquete sino almuerzos familiares y después baile.

Y pasando a las instituciones asturianas, «Hijos de Cabranes» ofrecerá un acto formidable en el Salón Tropical, situado en los jardines de la cervecería que lleva su nombre.

Trátase de festejar el vigésimo aniversario colectivo, por lo que es de suponer que estos buenos elementos echarán la casa por la ventana. Como detalle significativo, servirá el almuerzo «El Castillo de Farnés», la afamada casa de Monserrate y Obrapía. Estamos seguros de que el menú será estupendo, pues desde hace días no han cesando de trabajar el estimado José Fernández y Justo Palacio—pertenecientes a dicho establecimiento—, a fin de que los chicos de Cabranes queden complacidos en el amplio sentido de la palabra.

Otra sociedad asturiana está hoy de fiesta: el «Club Carreño». Los acogedores jardines de la finca «Río Cristal», situados en la carretera de Vento, servirán de marco a ese acto tradicional, en el que los carreñenses evocan con más intensidad las fiestonas de la región en que vieron la luz primera. Después del almuerzo los romeros bailarán a los acordes de la gran orquesta femenina «Renovación».

Será el de hoy, pues, un día pródigo en jiras. Mañana las reseñaremos, Dios mediante, en el «Noticiero del Lunes».

FARMACIA PENICHET
Belascoain y Virtudes
DE TURNO HOY DOMINGO
Todo el día y toda la noche
Mensajeros a todos los barrios de la ciudad.
U-7004
U-6855
U-5600
Llámenos y pasaremos a recoger sus recetas.

EL ESFUERZO DE "INSTRUCCION Y BELLAS ARTES", RECOMPENSADO POR LOS ALUMNOS DEL C. DEPENDIENTES

En los primeros cinco días de matrícula se ha logrado una población escolar que bate todos los records. El palacio de Prado y Trocadero es un centro de actividad extraordinario

La estadística bien llevada, no miente; y la que en la Asociación de Dependientes se relaciona con el sector escolar, nos dice que en los cinco primeros días del período de matrícula, que comenzó el lunes de la pasada semana, se han inscripto en la Escuela Diurna de la Asociación trescientas cincuenta y nueve niñas y niños, de edad escolar, cifra a que no se llegó en el pasado año mil novecientos treinta, ni aún a mediados de Octubre; lo que revela que en cinco días de este año han conquistado las Escuelas Diurnas de la Asociación más alumnos que las propias Escuelas durante cuarenta y cinco días del pasado año.

El dato es elocuente y pone de manifiesto un notable aumento en el contingente de aspirantes a alumnos que ha invadido las aulas del plantel, respondiendo, con el interés y la confianza que la presencia de los mismos evidencia, fundamentalmente por parte de sus padres y familiares, a los grandes esfuerzos que por medio de la Sección de Instrucción y Bellas Artes, presidida por el señor Manuel A. Ramos, ha realizado la Junta Directiva para facilitar el desenvolvimiento de las Escuelas, situándolas, como ya en otras oportunidades hemos dicho, en los planos más actuales y exigentes de la pedagogía contemporánea.

Trescientos cincuenta y nueve niñas y niños en sólo cinco días del período de inscripción es, sin duda, una cifra respetable, y cuando menos nos dice que no ha caído en surco de mármol, sino en tierra fértil. La siempre renovadora que durante los tres meses de las vacaciones veraniegas los componentes de la Sección de Instrucción y Bellas Artes han estado, sin desmayo, cultivando, y que ahora comienza a dar fruto, reuniendo en torno al cuerpo de profesores de las Escuelas Diurnas una población escolar numerosa y entusiasta, porque la Escuela de nuestros días funciona sobre los principios, cardinales para la ciencia educacional, y a ello aspira fundamentalmente la que nos ocupa, de viabilizar los conocimientos mediante el común interés que entre alumnos y profesores se crea, en relación con las diversas materias que integran el programa de clases.

La Escuela Diurna a que nos estamos refiriendo es la Primaria Elemental para niñas y niños, que abarca desde el Kindergarten —tres años, —hasta el sexto grado —catorce años, y la Primaria Superior, que comprende el séptimo y octavo grados —de catorce a dieciocho años— y que ha despertado, podemos afirmarlo, verdadero interés entre las familias asociadas.

No va a la zaga la admisión de estudiantes en el sector que componen las enseñanzas especiales para señoritas en horas de la mañana, ni la Escuela Nocturna en que, con los estudios de comercio, los asociados tienen un programa de asignaturas de elección libre, que representan conocimientos básicos y de muy práctica utilidad.

De esta escuela, que dirige el doctor Andrés Blanco, hemos de ocuparnos en próxima oportunidad.

LA VERBENA DE LA RAZA ORGANIZADA POR EL «CENTRO GALLEGO» ALCANZARA ESTE AÑO GRANDES PROPORCIONES

El día 11 de octubre se efectuará en el palacio de Galicia una fiesta magnífica.

Es la conocida por «Verbena de la Raza», que celebra tradicionalmente la víspera del trascendental descubrimiento de América, efemérides gloriosa instituída como fiesta nacional en España y en las naciones hispanoamericanas a que dió origen, a cuya iniciativa precisamente se debe.

Por el simbolismo de esta fiesta hispanoamericana, es por lo que la Sección de Orden del Centro Gallego pone en juego todos sus mejores recursos para que la «Verbena de la Raza» sea la mejor de cuantas celebra durante el año.

Alicientes a granel, en íntimo consorcio con el «snobismo» ambiente; núsica selecta confiada a los más genuínos intérpretes del ritmo vernáculo y de la cadencia exótica, son las principales facetas de esta verbena sin igual, que seguramente ha de marcar una fecha en los anales verbeneros de la Habana. Y si a esto se añade una pensión eminentemente popular, «miel sobre hojuelas».

EL PALACIO DE ASTURIAS SERVIRA DE MARCO EN EL MES DE OCTUBRE A UN ACTO BAILABLE ESPLENDIDO

De Viena, la alegre y divertida, salieron las notas musicales que colmaron de alegría el mundo entero con sus valses. Aquellas notas ligeras, que invitaban a danzar, han continuado a través de los tiempos conservando su cetro de primacía, que ahora refresca sus laureles.

La Sección de Recreo y Adorno, sumándose a esa corriente popular, se ha decidido a bautizar su verbena del siete de octubre próximo con el sugestivo y evocador nombre de «El Gran Vals», y acorde a la vez con la magnificencia de tal nombre y con el motivo de la fiesta que será a no dudarlo, un éxito más para la Sección de Recreo y Adorno, que preside el dinámico Avelino Iglesias, cuente con la cooperación de seis afamados con juntos musicales: Havana Casino, Antonio Ma. Romeu, el popularísimo Mago de las Teclas; Paulina Alvarez, la Emperatriz del Danzonete; la orquesta típica de Mojica, la Sonora Nacional de Piñón y el Quinteto Hispano Cubano.

Esta fiesta de los «diplomáticos» astures será una jornada triunfal.

SURGE NUEVO PARTIDO EN LA CASONA ASTUR

Como consecuencia de un estado político especial confrontado por el Centro Asturiano de la Habana, acaba de surgir nuevo partido, que se denomina «Acción Asturiana», y que está integrado en su mayoría por elementos jóvenes que prometen laborar mucho y bien.

Al iniciar sus actividades, la Directiva provisional nos envía breve y sesudo escrito, en el que ese organismo garantiza propender al mayor auge de la Casa de Asturias, actuando en forma completamente distinta a la adoptada por unos cuantos apóstoles de nuevo cuño que piensan en todo menos en los sagrados intereses de la Panera.

Como frase curiosa de ese documento, extractamos la que sigue: «¿Van a permitir los asturianos que unos pocos aprovechados destruyan en un momento la labor de más de medio siglo, convirtiendo el Centro Asturiano de La Habana en una sucursal de Moscú o algo parecido?...

El partido de referencia advierte que en fecha próxima instalará una oficina a fin de dar forma a las afiliaciones, que pronto ascenderán a varios millares.

BAILE ANIVERSARIO DE LA ASS. DE CONTABLES

Mañana, lunes, y en el precioso roof garden del Sevilla Biltmore, tendrá efecto el brillante baile con que la «Asociación Nacional de Contables» ha acordado celebrar el sexto aniversario de su fundación.

La Directiva de esta ya formidable colectividad se ha hecho acreedora a los más cálidos aplausos, debido a su marcado empeño en ofrecer con bastante frecuencia actos de positiva envergadura social.

Este baile del lunes 18 de septiembre habrá de constituir, sin duda, un acontecimiento.

ACTOS PARA HOY

SOCIEDAD MONTAÑESA DE BENEFICENCIA: Misa en honor de Ntra. Sra. La Bien Aparecida a las nueve a. m., en la Iglesia del Angel.

NATURALES DE VEGADEO Y SUS CONTORNOS: Colocación de una placa conmemorativa en la tumba de don Pedro González, a las diez de la mañana en el Cementerio de Colón.

ASOCIACION DE EMPLEADOS DE PELETERIA: Toma de posesión de la nueva Directiva a las diez de la mañana en el Centro Gallego.

HIJOS DE CABRANES: Banquete en honor de sus miembros a la una de la tarde, en el salón «Tropical» situado en los jardines del mismo nombre.

CLUB CARREÑO: Jira colectiva desde las doce meridiano en la finca «Río Cristal», situada en la carretera de Vento.

VIVERO Y SU COMARCA: Magno banquete a la una de la tarde en el stadium de la Cervecería Polar.

SAN LORENZO DE ARBOL Y SU COMARCA: Almuerzo en honor de sus miembros a la una de la tarde en el salón «Ensueño», de La Tropical.

HIJOS DEL AYUNTAMIENTO DE ABADIN: Banquete colectivo a la una de la tarde en los jardines de «La Tropical».

PARTIDO JUDICIAL DE PADRON: Banquete social a la una de la tarde en los jardines de «La Polar».

AGRUPACION DE VALDEORRAS Y VIANA: Almuerzo colectivo a la una de la tarde en los jardines de «La Pilar».

SOCIEDAD CURROS ENRIQUEZ: Fiesta de la «Virgen del Cristal» desde la una de la tarde, en los manantiales de «La Cotorra».

HIJOS DEL VALLE DE ULLA Y SU COMARCA: Banquete social a la una de la tarde en el stadium de la cervecería «Polar».

CLUB DEPORTIVO DEL CERRO: Matinée bailable desde las 2 p. m., en sus amplios salones de Cerro casi esquina a Buenos Aires, amenizada por Belisario López y la Gloria Matancera.

CENTRO ASTURIANO DE LA HABANA: Junta General de Presupuestos a las tres de la tarde en el Palacio Social. Cita el secretario, señor Manuel Calvo García.

MONTERROSO Y ANTAS DE ULLA: Junta general de asociados a las tres de la tarde en el Centro Gallego. Cita el secretario, señor Eligardo Atanes.

LICEO DE MEDINA: Regia fiesta bailable por la noche, en sus amplios y ventilados salones de 23 y D, Vedado, amenizada por el Quinteto Tomé y la Maravilla de Arcaño.

CLUB DEPORTIVO CARMELO: Gran fiesta bailable por la noche en su espléndida terraza de Línea y 18, Vedado, amenizada por la orquesta Mojica y el Quinteto Barcalés.

ASOCIACION DE CORREDORES DE ADUANA: Recibo bailable por la noche, en su palacete de Malecón y Lealtad.

PROGRESA NOTABLEMENTE NUESTRA SRA. DEL PILAR»

Es notable el número de nuevos asociados que durante el presente mes ha obtenido la sociedad de servicios médicos y quirúrgicos «Ntra. Sra. del Pilar».

Más de cuatrocientas nuevas inscripciones se han realizado; muchas de ellas han sido traspasos de instituciones análogas y otras muchas reinscripciones de personas que ya habían pertenecido a «Ntra. Sra. del Pilar» y que por haber tenido necesidad de ausentarse de esta Capital, habían solicitado la baja en la misma.

«Ntra. Sra. del Pilar» es, sin duda, una de las instituciones benéficas que tiene mejor organización y administración y que por tanto puede ofrecer a sus asociados magníficos servicios tanto en el domicilio de los mismos como en la clínica moderna y amplia que en Belascoaín y Nueva del Pilar posee esta institución.

A diario se realizan reformas y mejoras en los distintos departamentos de Rayos X, Fisioterapia, Laboratorios, Sala de Maternidad, Servicio de Lesionados, etc. etc., lo cual es prueba evidente del cuidado que los directores de «Ntra. Sra. del Pilar» ponen en la organización de la misma.

MATINEE EN EL CERRO

Hoy comienzan las matinées bailables en los salones del Club Deportivo del Cerro, instalados en la Calzada del Cerro, al lado del Club de Ferreteros.

Es el inicio de una serie de grandes matinées bailables que se sucederán todos los domingos y días festivos con la cooperación de la insuperable orquesta de Belisario Lopez, ídolo de los elementos bailadores, y la melodiosa Gloria Matancera, otro conjunto musical que goza de merecida fama.

Desde las dos de la tarde hasta las siete y media de la noche, se bailará hoy en el Deportivo del Cerro.

MOVIMIENTO DE ENFERMOS HABIDO EN «LA BENEFICA»

Entradas: Alfonso López Picós, Ruperto Castor, René Paleu Flores (de Guantánamo), Manuel Varela Casteleiro, Conrado Núñez Peraza, Baldomero Fernández Teijeiro, José González Mazón, Antonio Campos Quintas (de Caibarién), Antonio Cabanas Prado, Desiderio López Campos, Agustín Socorro Valero, Manuel Vázquez Larea, Antonio González Ballesta, Pedro Conde Lamas y Antonio Luaces Castro (de Candelaria).

Salidas: Ramón Rodríguez Crespo, Antonio Campos Alvarez, Dionisio García Neira (de Cárdenas), Manuel Sirgo Hernández, Manuel Rodríguez Varela, Eliseo Rey, Ramón Díaz Ruiz, José M. Cernadas Varela, Armando Fernández Zapico (de Majagua) y José Marcos Marcos (de Santiago de Cuba).

AGUIAR 564 entre Muralla y Teniente Rey
VITI

LA COLONIA MONTAÑESA FESTEJA A SU PATRONA

Siguiendo una tradicional costumbre, hoy celebrará la «Sociedad Montañesa de Beneficencia» solemne acto religioso en la Iglesia del Santo Angel, en honor de Nuestra Señora La Bien Aparecida, Patrona de la Montaña.

El presidente social, señor José Llamas Arana, ha invitado a la colonia montañesa en general, lo cual permite suponer que será éste un acto religioso brillantísimo.

A las nueve de la mañana comenzará la misa mencionada.

CONSEJOS para mantenerse saludable

No puede considerarse saludable una persona que sufre a menudo de trastornos digestivos, tales como indigestión, estreñimiento, agrieras, acidez, náusea, malestar después de comer.

He aquí lo que por más de sesenta años vienen recomendando los médicos para normalizar las vías digestivas y mantenerse saludable: Tome todas las mañanas al levantarse 2 cucharaditas de Leche de Magnesia de Phillips en un vaso con agua o leche.

La Leche de Magnesia de Phillips elimina directamente las verdaderas causas de los trastornos del aparato digestivo, gracias a su comprobada triple acción: 1. Neutraliza el exceso de acidez en el estómago. 2. Limpia suavemente el tubo intestinal. 3. Tonifica todo el aparato digestivo.

Pruebe el método "Phillips" y verá cómo Ud. se mantiene siempre saludable!

Ahora también en forma de tabletas bajo el nombre "Milma." Estas tabletas son excelentes como antiácido.

L. y A. García y Cía.
COMPAÑIA DE VAPORES.
SERVICIO REGULAR DE NEW YORK Y SAVANNAH A HABANA.
PENSACOLA, MOBILA, PUERTO ARTURO, LAKE CHARLES Y BEAUMONT A HABANA.
HABANA A TAMPA Y MOBILA.
INFORMES DE SALIDAS Y TIPOS DE FLETES:
LONJA DEL COMERCIO, DEPARTAMENTO 218.
TELEFONO A-7911.

AVISO
A NUESTROS CLIENTES Y FAVORECEDORES

Comunicamos a nuestros clientes y favorecedores que se apresuren a confirmar sus órdenes para el suministro y ejecución de trabajos ya presupuestados, toda vez que debido a la anormal situación creada por la Guerra Europea, los nuevos embarques tendrán que ser aumentados en proporción a la diferencia del nuevo costo del flete y del seguro de guerra y marítimo que también ha sido elevado.

Nosotros tenemos actualmente un gran stock de planchas de mármol blanco y de color; poseemos alrededor de

MIL QUINIENTAS TONELADAS

de mármol en todos los espesores, y nos proponemos seguir vendiendo el actual stock a los precios viejos; pero las nuevas importaciones serán fijadas a nuevos precios, cuyo aumento oscilará del 20 al 25 por ciento.

Sépanlo, pues, nuestros clientes y amigos.

ESTA CASA NO ESPECULA, SOLO COMERCIA

GRANDES TALLERES ELECTRO-MECANICOS para la elaboración de los mármoles

MARMOLES: PENNINO
(La casa más grande y mejor surtida de Cuba)
Ave. Menocal 1056, esq. a Desagüe. Teléfono U-2242.

ALPISTE ESPAÑOL
Sajonia, Avena, Nabina, Cañamón, Mijo, Alimento especial para Canarios. Formula alemana. La casa que más alpiste y semillas para pájaros vende en Cuba.
"EL VAPOR"
Aguila número 621. Teléfono M-9506.

INAUGURACION APLAZADA

Por causas imprevistas ha sido transferida para el mes próximo la inauguración de la clínica admirable destinada a la mujer y al niño en el sanatorio del Centro Asturiano.

Como se sabe, dicho acto estaba anunciado para la mañana de hoy.

Tomen buena nota, pues, los centenares de socios de la Panera que tenían el propósito de concurrir.

Varias entidades piden franquicia para una empresa

La fábrica fué destruída por un incendio hace poco. Deben enviar los depósitos a Tesorería

En favor de una industria de Santiago de Cuba, que hace poco fue destruída por un incendio y, en lo que laboraban centenares de obreros cubanos, se han dirigido varias entidades de dicha ciudad al Presidente de la República, Secretario de Hacienda y Comisión Técnica Arancelaria, solicitando que concedan exención de derechos arancelarios para las maquinarias que tratan de importar los señores L. Rubio y Cía, los cuales se proponen establecer nuevamente su industria si encuentran la ayuda oficial.

Hacienda dará traslado de los telegramas recibidos a la Secretaría de la Comisión Técnica Arancelaria, para que trate el asunto en una de sus próximas reuniones, y si cree que el caso lo amerita, dar cuenta al Presidente de la República, para luego recabar del Congreso la excepción arancelaria.

Circular reiterada

La Dirección General de Contabilidad reiteró ayer una circular a los Administradores de Zonas y Distritos Fiscales, recordándoles su deber de enviar a la Tesorería General de la República los depósitos efectuados y que se efectúen en las mismas advirtiéndoles que los menores de cien pesos deberán hacerse en las entidades bancarias de la localidad o de no ser posible esto, girarlas a la Tesorería General, para la cuenta corriente abierta de acuerdo con las instrucciones dictadas por el Secretario de Hacienda.

Botellones de vidrio

La Dirección General de Aduanas ha pasado una circular a las Aduanas relacionada con el cobro por derechos de importación a los botellones de vidrio que utilizan varias industrias y concediendo un plazo de noventa días para que fijen en relieve los nombres correspondientes a las mismas. También se deberá justificar, mediante certificado de la Secretaría de Agricultura, que la persona o entidad que los importa esté dedicada a la industria en que se utilizan esos envases.

Estos requisitos son indispensables para que disfruten de los beneficios del adeudo protector establecido en los Aranceles.

Contrabando descubierto

La Sección de Resguardo de la Secretaría de Hacienda recibió ayer un telegrama de su delegado en el puerto de Baracoa, dando cuenta de haber descubierto un contrabando de ocho cajas de tejidos procedente del Japón que llegaron vía Panamá.

Expone también en su telegrama que dicha mercancía viene consignada al comerciante de aquella plaza señor Alberto Pérez, el que se le ha pedido ya toda la documentación relacionada con dicha importación.

Devoluciones

El secretario de Hacienda ha dispuesto las siguientes devoluciones que fueron ingresadas en la Tesorería General, de acuerdo con lo regulado por el decreto número 1412 de este año.

De $454.00 al administrador de la Zona Fiscal de Oriente de la Habana, que depositó a nombre del Gobernador Provincial.

De $199.28 al Administrador de la Zona Fiscal de Guanabacoa, que depositó a nombre del Juez Correccional.

De $530.00 al Administrador de la Zona Fiscal de Matanzas, que depositó a nombre del Juez de Instrucción.

De $500.000 al daministrador de la Zona Fiscal de Camagüey, que depositó a nombre del Juez de Instrucción.

De $30.00 al administrador de la Zona Fiscal de Oriente de la Habana, que depositó a nombre de José Herrera para su ingreso en firme.

De 90 centavos al Jefe local de Comunicaciones de la Maya, Oriente.

De $2.00 a la señorita Blanca Rosa Conos y Siam.

De $1.65 al Jefe local de Comunicaciones de la Ciudad Militar.

De $1.200.00 al Administrador de la Zona Fiscal de Marianao, que depositó a nombre de la Compañía Azucarera Central Toledo.

Devoluciones de fianzas de inmigrantes que se embarcan

De $1.500 a nombre de Samuel Frochilich y familia.

De $1.000 a nombre de Georg Hirschfeld y familia.

De $60. a nombre de Rafael Fernández González.

De $500 a nombre de Ignacy Pressel y señora.

De $1.000 a nombre de Leopold Kahn y señora.

UNA PEREGRINACION A LA TUMBA DE ENRIQUE VILLUENDAS EL DIA 22

La Asociación Patriótica «Amigos de Enrique Villuendas» organiza una piadosa peregrinación a la tumba donde reposan los restos del patriota, acompañando a su virtuosa hermana Esmeralda que, cada año, el día 22 de septiembre, aniversario de la muerte de aquel valiente adalid de la libertad cubana, rinde triste tributo a su recuerdo.

Los señores comandante Manuel Secades, Presidente; Emilio Orrego, Vice-Presidente, y Rogelio Caramés, Secretario de la Agrupación Patriótica «Enrique Villuendas», invitan para el acto.

El lugar de reunión será, como en veces anteriores, la puerta principal del Cementerio de Colón, a las cinco de la tarde, de donde partirán cuantos se sumen a la triste conmemoración, hasta la tumba del libertador.

Entre las adhesiones que el comandante Manuel Secades ha recibido para la peregrinación, figura la muy prestigiosa del coronel Batista, jefe del Ejército, quien se hará representar, enviando, además la Banda del Cuartel General, que interpretará música apropiada.

Por su parte, la ciudad de Cienfuegos, en cuyo hotel «La Suiza» recibió muerte violenta durante el primer gobierno de Cuba republicana el coronel Ledo. Enrique Villuendas y de la Torre, se sumará a la conmemoración con varios actos en que tomarán parte el Centro de Veteranos y el Partido Liberal.

EL 10 DE OCTUBRE Y LOS CABALLEROS DE COLON

La Asamblea General de Cuarto Grado, Padre Félix Varela, de la Orden de Caballeros de Colón señalará la observancia colombina de la fecha patriótica del 10 de Octubre, depositando una ofrenda floral a la memoria del Generalísimo Máximo Gómez, junto a la estatua del gran guerrero de la independencia cubana, según se acordó en la sesión celebrada por dicha Asamblea el pasado miércoles.

Los Riñones inactivos son causa del
Dolor de Cintura
Usted necesita este remedio especial para los Riñones

Usted no puede esperar alivio de esos atroces dolores de cintura mientras no combata directamente la causa. Esta tiene su origen en los riñones debilitados o inactivos. La consecuencia es que estos órganos de vital importancia no expulsan todos los desechos y venenos de su organismo.

Las Píldoras De Witt para los Riñones y la Vejiga remediarán rápidamente el mal. Este excelente remedio para los riñones, en forma suave pero eficiente, restablece el buen funcionamento de los riñones. Los venenos e impurezas causantes de dolores son eliminados, desaparecen los dolores de cintura, se beneficia su salud en general y usted siente su vitalidad renovada, pues al ser eliminados los venenos, todo su organismo es vigorizado.

Dentro de las 24 horas de haber tomado la primera dosis, usted tendrá pruebas positivas de la acción de estas píldoras sobre los riñones.

PILDORAS DE WITT para los Riñones y la Vejiga
Limpian y fortalecen los riñones
Preparadas especialmente para riñones débiles, dolores de cintura, reumatismo, ciática, dolores en las coyunturas, lumbago y desórdenes urinarios. En venta en todas las farmacias.

CEBOLLINO
Isleño y semillas de hortaliza. Garantizados de la nueva cosecha y de la más alta calidad.
«EL VAPOR»
AGUILA No. 621. TELEF. M-9506.

El Vigor de la Juventud Devuelto a sus Glándulas en 24 Horas
Científico famoso explica como este nuevo descubrimiento hace que los hombres se sientan años mas jóvenes.

Dr. T. J. Rastelli

Un Médico eminente, con mas de 30 años de práctica, despues de larga y paciente investigación y experimentos científicos anuncia que el verdadero secreto de la juventud, el vigor y la energía se encuentra en las glándulas de su cuerpo y principalmente en las glándulas sexuales.

Lo mas sorprendente de este descubrimiento es que el citado Médico ha perfeccionado una combinación de hierbas y medicinas en forma de tabletas o pastillas fáciles de tomarse. Este descubrimiento, llamado Varko, no tiene sabor alguno y es facil de tomarse, no obstante actúa directamente sobre las glándulas, sangre y cuerpo en 24 horas. Este gran descubrimiento es un tratamiento sencillo, que puede tomarse en la casa, en secreto si así de desea, trayendo a quien lo toma nueva juventud, vigor y vitalidad y permitiéndole en esta forma gozar nuevamente de los placeres de la vida.

No sea un Hombre Debil

No es preciso que continue sufriendo de pérdida del vigor, de la memoria, debilidad del cuerpo, nerviosidad, sangre impura, depresión, piel fea y sueño inquieto e intranquilo. Basta que tome este nuevo tratamiento simple y sencillo, preparado por un Médico eminente. En unos cuantos días encontrará que ha recuperado su vigor. No importa cual sea su edad, notará que la actividad de sus glándulas y su fuerza nerviosa han aumentado. Este descubrimiento le traerá vigor físico y potencia de juventud, enriquecerá su sangre y hará que su cuerpo vibre con nueva energía y vitalidad. No continue siendo un hombre debil y enfermizo, privado de los principales placeres de la vida. Pruebe este notable descubrimiento y vea por sí mismo como Ud. tambien puede volver a sentirse joven y a gozar y animarse como antes.

Los Médicos Recomiendan Varko

Millones de hombres que padecían estos males y miles de Médicos, en todo el mundo, elogian Varko. Por ejemplo, el Doctor James Rastelli, de amplia reputación, declaró recientemente: "Cuando el poder de las glándulas disminuye se observa una decadencia en todo el cuerpo. La memoria sufre así como tambien la vitalidad y energía. Hay una marcada depresión en todas las funciones y procesos del cuerpo. Mucho hombres de ciencia opinan que el verdadero secreto del vigor de la juventud y vitalidad reside en las glándulas. Basado en mis años de experiencia, estudio y práctica declaro que en mi opinión la fórmula médica conocida como Varko representa el tratamiento interno mas moderno y científico para estimular y vigorizar las glándulas y que tiende así a restaurar el vigor y la vitalidad de juventud al cuerpo."

Sienta los Resultados en 1 Día

Como Varko está preparado científicamente para actuar directamente sobre las glándulas y así vigorizar la sangre y reanimar el cuerpo no es preciso aguardar mucho tiempo para sentir sus resultados. La mayoría de quienes lo usan declaran que sienten grande mejoría en 24 horas y que en una semana se sienten 10 años mas jóvenes. Se han obtenido estos resultados muchas veces, en miles de casos de hombres que ya habían perdido la esperanza de volver a sér vigorosos y fuertes.

Se Garantizan Estos Resultados

Ha tenido tanto éxito Varko en restaurar el vigor de la juventud a hombres que habían envejecido antes de tiempo que ahora se ofrece con garantía positiva de no costarle absolutamente nada si no lo satisface en todo sentido. Obtenga Varko de su farmacéutico bajo esta garantía escrita. Debe hacer que se sienta mas joven, mas fuerte, lleno de energía y vitalidad y capaz de gozar los placeres de la vida como lo hacía en su juventud o Usted simplemente devuelve el paquete vacío y se le retornará el precio que pagó sin preguntas ni observaciones. No sufra un día mas de vejez prematura, debilidad y depresión. Obtenga Varko de su farmacéutico hoy mismo. Nuestra garantía lo protege.

Varko • Garantizado — Para Restaurer Vigor, Vitalidad

M.E.C.D. 2016

DOCE MIL VARIACIONES DE RENTAS HA EFECTUADO LA ALCALDIA CON MOTIVO DE LA LEY DE ALQUILER

Muchos Retratos, pero pocas fotografías VERDADERAMENTE ARTISTICAS. Por eso se destacan tanto las CREACIONES FOTOGRAFICAS de

El Arte GALIANO 506.

LOS ESTUDIOS POR EXCELENCIA QUE CULTIVAN EL VERDADERO ARTE DE LA FOTOGRAFIA.

LA JUNTA DE AMILLARAMIENTO RESOLVIO 175 EXPEDIENTES DE FINCAS URBANAS ULTIMAMENTE

Los asesores de amillaramiento del Municipio habanero cesaron después del día 26 de los corrientes. Presentan varias solicitudes de licencias para nuevas obras. Recaudación

Con motivo de la vigente Ley de Alquileres, promulgada en 23 de marzo del actual año, la Junta de Amillaramiento del Municipio de La Habana ha aprobado un total de más de doce mil variaciones de rentas de fincas urbanas, cuyos propietarios aplicaron a sus inquilinos los beneficios de dicha Ley.

Así nos informó el Secretario de la Junta, señor Eduardo Agaise.

Aceptó la Renta de $1,333.33

La Cuban Land Tobacco Company del Trust, propietaria de la casa Reina número 1, antiguo Palacio Aldama, aceptó la renta mensual que le fué asignada por la Junta de Amillaramiento del Municipio por la suma de $1,333.33, desistiendo de acudir ante los Tribunales en recurso contencioso-administrativo y abonando más de $3.000.00 por el impuesto territorial.

De esa manera, se resolvió el litigio pendiente.

Acuerdo de Amillaramiento

Según la nota facilitada por el Secretario de la Junta de Amillaramiento del Departamento de Impuestos Municipales, en la última sesión celebrada por dicho organismo fueron resueltos 175 expedientes de fincas urbanas, de los cuales 150 correspondienron a rectificaciines de rentas, 100 de fincas habitadas por sus propietarios, y 25 recursos de propietarios, que al decir del Secretario carecen de importancia, por tratarse de pequeñas diferencias.

El 26 cesarán los actuales asesores de la Junta.

Adjudicaciones de bienes

Comunicó a la Junta de Amillaramiento del Municipio el Notario doctor Francisco A. Couceiro, que al fallecimiento de la señora Felicia Gutiérrez Vázquez, le adjudicó a sus hijas Matilde, Teresa, Angela y Adelaida Puig Gutiérrez, los siguientes bienes: mitad de la casa calle Virtudes 612, Churruca 314, y Avenida 10 de Octubre 1001, por un valor total de $16,500.

Se ha tomado buena nota de dicha trasmisión.

Alumbrado público deficiente

El Jefe de la Segunda Estación de Policía ha dado cuenta a la Alcaldía, de las deficiencias observadas en el alumbrado público en esa zona durante los días 14 y 15 del actual, por lo que interesa se tome nota de ello para que sean debidamente reparadas por la Compañía Cubana de Electricidad encargada de ese servicio público.

Inmediatamente se pasó el asunto a la referida Compañía.

Licencias para obras nuevas

Han solicitado licencias del Municipio para realizar nuevas construcciones en esta capital exentas de pago de acuerdo con la Ley de Alquileres, presentando planos y memorias correspondientes, los siguientes señores:

Daniel García Llerena, para casa de una planta en la calle de Agua Dulce 159 entre San Benigno y Flores; y Emilia Montalvo, para casa de una planta en la calle Josefina, entre las de Agustín y Carlos Manuel.

Movimiento de fondos

El movimiento de fondos ocurrido en la Tesorería Municipal el día 15 del acual, según la nota facilitada por el Contador, señor Armando Paz, fué como sigue:

Recaudación: por Ejercicio corriente, $2,362.09; por Resultas, $474.21; para el Consejo Provincial, $454.33; y por Plumas de Agua, $638.41.

La existencia en Caja por todos conceptos, es de $327,988.35, dividida en esta forma: de Ejercicio corriente, $29,595.56; de Resultas, $10.587.19; del Presupuesto Extra, $79.20; del Consejo Provincial, $26,041.33; Depósitos del Estado, $13,503.33; del Acueducto de Albear, $2,736.49; y por Depósitos de todas clases, $245,445 con 25 centavos.

Irán mañana ante el Tribunal de Urgencia 27 obreros acusados de asociación ilícita y otros delitos

Se les señala de celebrar mítines y manifestaciones en los que pedían la reposición de los empleados de tranvías eléctricos. Se celebraron varias visitas en el T. Supremo

Se verá mañana, ante la Sala Quinta de lo Criminal de la Audiencia, en funciones de Tribunal de Urgencia, el caso seguido a numerosos obreros acusados de asociación ilícita, reunión ilícita y provocación al desórden. Son los acusados José Llera, Juan Rodríguez Díaz, Cristo Bonilla, Carlos M. Piñera, Juan A. Rodríguez Ramón, Lorenzo Vinegra, Félix Bezzoni, Manuel Menéndez Rebollo, Francisco González Méndez, Luis Díaz Fuentes, Armando Cano, Hermenegildo García, Lorenzo A. Delgado Torres, Agustín Díaz Martín, Calixto Perdomo, José Alvariño, Abelardo Llauradó, Domingo Barbeiro, Evelio Cardoso, Rafael Blanco, Lucas Pino, Luis Colón, Pedro Pérez Crespo, Juan Conde, José María Pérez, Lázaro Peña y Francisco Alfonso.

Se les señala por el Fiscal como responsables de dichos delitos, por su actuación en mítines y manifestaciones públicas llevadas a cabo en esta capital y en los que pidieron la reposición de los empleados de la Havana Electric Railway Company, que fueron dejados cesantes a consecuencia de la huelga de marzo de 1935. Son varios los defensores, entre ellos el doctor José R. García Pedrosa, ex-subsecretario del Trabajo.

Las vistas de inconstitucionalidad celebradas ayer.

De las vistas de inconstitucionalidad señaladas para ayer ante el Tribunal Supremo en Pleno, se celebraron las siguientes:

Recurso de Swift contra circular 127 de 1937 y decreto presidencial 805 de marzo del propio año en resolución dictada por la Dirección General de Aduanas, dos demandas: de la Cuban Canadian Sugar Company, Antilla Sugar Estates y Compañía Azucarera Central Fé, contra la legislación de las cuotas azucareras; de Edelmiro Sisto contra diversos artículos de la vigente ley de alquileres de 23 de marzo de 1939; y de Droguería Johnson contra resolución del Alcalde a virtud de la ley de 2 de noviembre de 1938 y decreto presidencial 2721 de 17 de diciembre del mismo año, sobre impuestos, informando el doctor Octavio Cubillas Suárez a nombre de la demandante.

Un año de prisión por delito de encubrimiento

Ha solicitado el Ministerio Fiscal un año de prisión para Rafael Correoso Tolsada, por delito de encubrimiento, previsto y sancionado en los apartados A y B del artículo 342 del Código de Defensa Social. Relata el Fiscal que a las siete de la mañana del 18 de julio últimu, fué encontrada abierta la portezuela de la cortina de hierro de una de las puertas del almacén de paños de la razón social R. Infiesta y Compañía, S. A., sita en Muralla 164, y una o más personas al cerrar el establecimiento se habían quedado en el interior sustrayendo del mismo piezas de franelas y muselina que valen $155.00; y el procesado Correoso, con conocimiento de la mala procedencia de aquellas se puso de acuerdo con los culpables para vender dichas piezas, las que recibió de los sujetos en cuestión, hasta ahora desconocidos, vendiendo lo robado por la suma de $$112.00, siendo ocupado en poder del procesado.

HERIDO UN COMERCIANTE DE UNA CUCHILLADA POR DEFENDER A UN MUCHACHO

José Bellón Díaz, natural de España, de 38 años de edad, casado y vecino de Finlay 7, en el reparto Los Pinos, fué asistido anoche en el Segundo Centro de Socorro de una herida en el pecho, siendo su estado de carácter grave. Se la produjo al agredirlo con un cuchillo, Isidro Domínguez Denis, de la Habana, de 34 años de edad, vendedor ambulante y con domicilio en Calzada de Vento y San Andrés, que fué detenido luego por la Policía.

Declaró el paciente a la policía que encontrándose en el comercio que posee en el Mercado Unico, se le presentó el acusado y después de advertirle que se defendiera, le dió con el cuchillo. Agregó el herido que cuando individuo lo atacó por haber defendido a un menor a quien el sujeto trató de maltratar.

El detenido negó los cargos e interrogado por el teniente Machado, al mando de la Estación.

Puesto a disposición del Guardia, doctor Vidal, el detenido ingresó en el vivac.

UN DESAPARECIDO

Jorge Morales Matienzo, de años, vecino de Puerta Cerrada número 413, dió cuenta a la Policía que su hermano Juan, de 27 años de edad, salió de su domicilio y no ha regresado teme le pueda haber ocurrido alguna desgracia.

La adaptación de una "novedad antigua".

Semifaja Grisina de raso y lastex de encaje. Sube sobre la línea de la cintura 2½ pulgadas. Indicada para vestidos de tarde. Tallas: 25 al 32 **20.00**

Sostenedor Grisina de rico encaje Valenciennes color carne. Para trajes de calle y noche. Tallas: 32 al 38 — **8.00**

La nueva silueta es una combinación maravillosa de feminidad y gracia. La línea nueva toma del pasado la aristocracia de la silueta femenina pero no abandona la conquista del confort. Realza la belleza de la que tiene un seno alto y una cintura breve, aire de juventud que la mujer moderna reclama para su figura y para sus vestidos. París nos ha enviado exquisitamente adaptada esa "novedad antigua" que nos complacemos en presentar a nuestras distinguidas clientes. Hemos nombrado las creaciones de la famosa firma Grisina, que conjuntamente con otras novedades están a su disposición en el Tercer Piso.

El Encanto

Todo cuesta en El Encanto menos de lo que Vd. piensa

Faja Grisina de malla de lastex con panel de raso lastex extra. Tallas: 25 al 32 — **16.50**

Sostenedor de encaje color carne. Da al busto un perfecto y gracioso contorno. Para trajes de calle y noche. Tallas: 32 al 38 — **5.00**

Brassiere Grisina: frente de encaje y espalda de lastex de encaje. Da al busto y al talle la prestancia más fina. Tallas: 32 al 40 — **10.50**

A LOS IMPORTADORES Y EXPORTADORES SE LES AMPLIA EL CERTIFICADO

El Director de Comercio, doctor Rubén Ortiz Lamadrid, ha comunicado a los periodistas que tienen a su cargo las labores informativas del Departamento, que por el Decreto 2202, publicado en la Gaceta Oficial No. 171 de fecha 13 del actual, se ha prorrogado la validez de los certificados del Registro de Importadores y Exportadores que obran en poder de los señores comerciantes, los que, en tal virtud, quedarán vigentes hasta el 30 de septiembre de 1940, admitiéndolos así las Aduanas de la República a los efectos de despachos y recepciones de mercancías. La prórroga en cuestión es automática sin que se requiera trámite alguno por parte de los interesados.

En la actualidad el Registro de Importadores y Exportadores, iniciado en la Secretaría de Comercio por el Subsecretario, doctor Ismael Clark, se encuentra en proceso de clasificación el objeto de facilitar los datos necesarios a la Cámara de Comercio de la República que ha sido autorizada para publicar un Directorio Oficial de Importadores y Exportadores

NUEVA ARITMETICA PRACTICA

POR EL DOCTOR

ISIDRO PEREZ MARTINEZ

Esta «NUEVA ARITMETICA PRACTICA» ha sido preparada cuidadosamente para servir de texto en todos los grados de la enseñanza elemental. Algo nuevo, práctico y definitivo, que alcanza desde lo más elemental hasta los límites de las actividades y conocimientos comerciales.

482 páginas magníficamente impresas que contienen, en lenguaje de una claridad meridiana, lo mismo para menores que para adultos, toda la teoría y práctica aritméticas, con problemas, tipos y más de 3.500 ejercicios y problemas seleccionados, de carácter local y universal a la vez, con sus soluciones correspondientes al final de la obra.

No se trata de la nueva edición de una obra ya conocida, sino de una producción absolutamente nueva, de valor práctico pedagógico incomparable, que sigue los mejores métodos. El éxito con que han sido acogidas todas las obras de este autor, estamos seguros que llegará a su más alto grado con este nuevo libro, por sus extraordinarias condiciones, adaptables a todos los grados de la enseñanza elemental y por la perfección de los métodos empleados, hijos de una experiencia profesional directa de más de treinta años.

Además de las materias corrientes en esta clase de obras, la «NUEVA ARITMETICA PRACTICA» contiene lo referente a LONGITUD Y TIEMPO, VALORES Y CORRETAJES Y SEGUROS, llevando a un enlace lógico y práctico la Aritmética elemental con la mercantil.

1 tomo de 482 páginas, encuadernado en tela $1.40

CUADERNO DE TRABAJOS CORRESPONDIENTE AL LIBRO «NOCIONES DE FISIOLOGIA E HIGIENE», POR ESTEBAN BORRERO ECHEVERRIA

Adaptado por el doctor Joaquín Añorga

La excelente y muy conocida obra del doctor Borrero Echeverría «Nociones de Fisiología e Higiene», magistralmente escrita para los niños que cursan los grados tercero y cuarto de la escuela primaria, necesitaba un complemento: su CUADERNO DE TRABAJOS.

Está comprobado que el alumno aprende más haciendo, es decir, trabajando, que oyendo o leyendo. Los Cuadernos de Trabajos estimulan la práctica de los ejercicios que el autor recomienda y facilitan al maestro y al estudiante esa beneficiosa labor.

Para llenar esa importante función pedagógica se ha adaptado esta CUADERNO DE TRABAJOS, que ofrecemos al profesorado de Cuba.

1 Cuaderno en 4o. a la rústica $0.30

ELEMENTOS DE GEOGRAFIA UNIVERSAL

Por el doctor Alfredo M. Aguayo

(NUEVA EDICION)

Una nueva edición de los «ELEMENTOS DE GEOGRAFIA UNIVERSAL» del doctor Aguayo, ampliamente conocida y apreciada por el magisterio cubano en sus ediciones anteriores, acaba de ponerse a la venta. Más que una nueva edición podemos considerar la presente como una obra nueva, pues las mejoras introducidas en ella, la revisión total y puesta al día de sus capítulos, así como la infinidad de grabados, completamente nuevos y confeccionados expresamente para esta edición, nos permiten asegurar que lanzamos al mercado del libro una obra modernísima.

1 tomo en 4o., encuadernado en tela $1.50

ULTIMOS LIBROS RECIBIDOS

LA VELADA DE BENICARLO.—Diálogo sobre la guerra de España. Un gran documento histórico, por el ex Presidente de la República española, Don Manuel Azaña.
1 tomo en 4o., rústica $1.00

LA ESCUELA DE LOS DICTADORES.—Un estudio apasionante y lúcido de las Dictaduras y de sus líderes, por Ignazio Silone.
1 tomo en 4o., rústica $1.20

LOS MOVIMIENTOS ANORMALES DEL CAPITAL Y LAS CRISIS. Una explicación rigurosa y clara del mecanismo de los cambios exteriores, por Marco Fanno.
1 tomo en 4o., rústica $1.60

PSICO-BIOLOGIA GENERAL DE LOS INSTINTOS.—Contribución al esclarecimiento de los más complicados procesos mentales colectivos por el Profesor Juan Cuatrecasas.
1 tomo en 4o., de 207 páginas, rústica $1.25

LA ONTOLOGIA FUNDAMENTAL DE HEIDEGGER.—Un libro sobre la más impresionante filosofía de nuestro tiempo, por Alberto Wagner.
1 tomo en 8o., rústica $0.80

EL HOMBRE NORMAL.—Libro de gran interés para el médico, el antropólogo, el sociólogo, educadores y maestros, por el doctor Alejandro Raitzin
1 tomo en 4o., de 487 páginas, rústica $1.60

CAPITULOS DE LITERATURA ESPAÑOLA.—Una contribución a la Historia de la Literatura Española, por Alfonso Reyes.
1 tomo en 4o., rústica $1.20

CULTURAL, S. A.

LA MODERNA POESIA — Obispo y Bernaza, Apartado, 605.

LIBRERIA CERVANTES — Ave. de Italia, 304. Apartado, 1115.

HABANA.

DISPUESTA LA ASOCIACION DE INDUSTRIALES A ROBUSTECER LAS FUENTES DE PRODUCCION

Les preocupa el abastecimiento interior del país y la defensa económica de la nación. No olvidan las lecciones del pretérito. Voto de confianza al Presidente y Secreatrio de la institución

Según los acuerdos adoptados por la Asociación Nacional de Industriales de Cuba en su última Junta Directiva, el señor Rafael Palacios y el doctor Alfredo O. Ceberio, Presidente y Secretario respectivamente de dicha institución, han recibido un amplio voto de confianza a fin de que en nombre de las industrias nacionales de consumo tomen parte en cuantas deliberaciones y consejos celebren los organismos representativos de los sectores económicos y las esferas oficiales a fin de aportar los datos, informes y experiencia que posee la organización industrial cubana con miras a contribuir a la mejor y más favorable solución de los problemas económicos del momento actual, agudizados por la situación que prevalece a consecuencia del conflicto europeo.

En los círculos políticos y económicos se estima de trascendencia el mencionado acuerdo, ya que pone de relieve en primer término los desniveles en la capacidad adquisitiva del país y las medidas de defensa que pueden adoptarse para robustecer las fuentes de producción interna con la finalidad inmediata de que el país no dependa por entero de los mercados de abasto exterior y tienda a conseguir el mayor porcentaje posible a expensas de sus recursos naturales.

También se basa el importante acuerdo en la situación azucarera y sus derivaciones a raíz de la suspensión del sistema de cuotas por parte del Presidente de los Estados Unidos, medida que ha contribuído a aumentar la inquietud en los centros azucareros cubanos.

Aunque los señores Palacios y Ceberio han dado comienzo al acopio de aquellos datos e informaciones que pudieran ser valiosas al problema general de la defensa económica del país, tanto ellos como los demás miembros de la institución reconocen la necesidad de que se proceda con extremada ponderación antes de formular conclusiones o dictar medidas por parte de las esferas gubernamentales y que tales disposiciones deben inspirarse en verdaderos principios de conveniencia pública.

Reiteraron los representativos de las industrias nacionales que la nación debía aprovechar las duras lecciones del pasado y no abandonarse nuevamente a las incertidumbres del monocultivo, sino por el contrario robustecer las fuentes de producción como medio eficaz de contrarrestar las consecuencias del conflicto que ha estallado en Europa.

Para Magdalena González ha pedido el Fiscal treinta años de reclusión por el asesinato de su amante L. Alberca

Tiene el agravante de uso de arma sin licencia. Tres años de prisión para un ex Secretario Judicial y un ciudadano acusados de infidelidad en la custodia de documentos

El Ministro Fiscal ha formulado conclusiones provisionales en el proceso que se sigue a Magualena González Valdés, que dió muerte a su amigo Francisco López Alberca, el 25 de julio de este año, en la casa en que ambos vivían, Clavel 451. El referido Ministerio pide que la procesada sea sancionada con treinta años de reclusión, pues califica el delito de asesinato, con la agravante de uso de arma sin licencia, y la indemnización a los herederos de la víctima la hace ascender a tres mil pesos.

Dice el Fiscal que el expresado día, en el citado lugar, Magdalena y Francisco sostuvieron una discusión, y en el curso de la misma López Alberca se dirigió a la puerta de la calle, y cuando estaba de espaldas a Magdalena, aboslutamente ajeno a toda agresión, ella empuñó el revólver de la propiedad de su amigo, que estaba en el escaparate, y le hizo un disparo, causándole una herida al nivel de la región lumbar izquierda, sin orificio de salida, falleciendo al siguiente día.

Tres años para dos procesados

También ha pedido el Fiscal tres años de prisión para el ex Secretario del Juzgado de Primera Instancia del Este, Mariano Illera Hernández, por infidelidad en la custodia de documentos, y para Eugenio Cossio Marín, por estafa. Refiere el repetido Ministerio que puestos de acuerdo ambos procesados hicieron desaparecer los autos del juicio de mayor cuantía que contra Cosio seguía Ramón González Otero, en cobro de la suma de $4,500, importe de una pagaré, destruyendo Cossio los referidos autos al objeto de evitar que González Otero pudiera continuar la acción contra él, con el perjuicio consiguiente.

Por estafa con la atenuante de la máxima edad

Para Gustavo Bernard Hernández interesa el Fiscal sanción de cuatro meses de arresto y multa de 50 pesos, como autor de un delito de estafa con la atenuante de ser el procesado mayor de 60 años. Asegurando que un automóvil era de su exclusiva propiedad, sin ser cierto, pues lo estaba pagando a plazos, lo vendió a María Asunción Rodríguez y Rodríguez.

Los hechos anteriores ocurran el día 4 de abril de este año y dos días después, o sea el seis, aprovechando que aún tenía en su poder dicho vehículo, lo vendió, de la misma forma, a Ramón Valladares, habiendo cobrado del primero de los compradores 88 pesos y del segundo 250, en que deberán ser indemnizados los perjudicados.

Otro proceso por delito de estafa

En escrito de conclusiones solicita el Fiscal sanción de 2 años de prisión y multa de $250, así como indemnización de 60 pesos, para el procesado José García Bravo, como autor de un delito de estafa. El día 9 de mayo último, aprovechándose de la amistad que sostenía con José García Mena, se presentó en el domicilio del mismo, en el Reparto Almendares, y haciéndole creer que iba de parte de Francisco García, que sostenía relaciones de negocios con dicho García Mesa, obtuvo que le entregase la cantidad de 60 pesos, que decía había solicitado García. Dicha suma la recibió en un cheque a la orden del procesado y le fué hecho efectivo en un banco de esta capital. Al siguiente día formuló una nueva petición a nombre de dicho Francisco García, obteniendo que le fuera entregado otro cheque por la cantidad de 400 pesos, que no pudo ser cobrado por el procesado, por haber sido extendido a nombre de «Cristóbal García e Hijos».

Notas de EL ENCANTO

LA RAFAGA, POR R. P. DE ACEVEDO

Ya está a la venta en nuestro Departamento de Libros y Revistas la última novela del notable escritor Roberto P. de Acevedo, titulada **La Ráfaga.** La crítica literaria ha saludado la publicación de esta admirable novela con marcada simpatía por las finas calidades humanas que en ella brillan. En el prólogo, Félix Soloni dice con agudeza: «Cuando se quiera hacer la historia cubana de ese período tormentoso—1929-1933—habrá que repasar **La Ráfaga».** «La narración de Pérez de Acevedo, ante todo, es cierta». «Su emoción es intensa, porque es real». **«La Ráfaga,** más que una novela, es un reportaje».

El Encanto se complace en felicitar al señor Pérez de Acevedo por este magnífico éxito literario.

EL ARTE DE LA BUENA MESA

La nueva edición de **El Arte de la Buena Mesa,** publicado por **«La Marquesa de Sevigné»,** contiene una serie de novedades en relación con la etiqueta de la mesa, con el arte culinario propiamente dicho y con el aspecto social de la mesa, de gran interés. Además, numerosas recetas inéditas. Toda ama de casa debe adquirir esta nueva edición de **El Arte de la Buena Mesa.**

El Encanto

SE REUNIO LA COMISION DE ECONOMIA POLITICA DEL COLEGIO DE ABOGADOS, TRATANDO DE LOS IMPUESTOS Y DE DIVERSOS ASUNTOS DE TRASCENDENCIA NACIONAL

En la tarde de antier se reunió la Comisión Permanente de Economía Política y Hacienda Pública del Colegio de Abogados de La Habana, previa convocatoria de su presidente el doctor Germán Wolter del Río.

Asistieron el propio doctor Wolter del Río y los doctores José Pérez Cubillas y Gerardo Portela y Portela, profesores de la Universidad, Raúl Maestri Arredondo, Felipe de Pazos y Roque, Carlos M. Portela y Pérez, exsecretario de Hacienda; Enrique Jova Fernández, Francisco Hernández, Regino Díaz Robainas y Francisco Hernández Recio que actuó de secretario por ausencia del que lo es en propiedad, doctor Rogelio Pina Estrada. Asistió también a la sesión el decano del Colegio doctor Manuel Fernández Supervielle.

El objeto de la Junta fué el de proceder al estudio del proyecto de Ley sobre nuevos impuestos que está acabando de aprobar la Cámara de Representantes, y que posteriormente pasará al Senado, así como la actual crisis de la divisa nacional y las medidas que pudieran resultar oportunas para contrarrestarla.

La Comisión acordó imprimir y repartir entre los miembros, diversos trabajos sobre las materias en estudio, y designar Ponentes de los aspectos que presentan las cuestiones a estudiar, a los doctores Germán Wolter del Río, José Pérez Cubillas, Enrique de Pazos y Francisco H. Recio.

Se acordó igualmente que los aludidos ponentes tengan terminados sus estudios para dar cuenta con ellos en la próxima reunión de la Comisión que tendrá lugar el jueves 21 del corriente.

VEHICULOS CIRCULADOS

Por transitar con exceso de velocidad, ayer fueron circulados por la Policía, los vehículos siguientes:

Primera Estación ómnibus 348 y 340.

Séptima Estación: ómnibus 829, 501; autos 30,956, 65,225 y 7,928.

M.E.C.D. 2016

SECCION A

TELEFONOS:
Dirección M-2856
Jefe de Redacción M-1287
Sección de Sports M-7912

DIARIO DE LA MARINA

TELEFONOS:
Quejas M-7911
A. Clasificados. . M-7915

SECCION A

AÑO CVII — ACOGIDO A LA FRANQUICIA POSTAL — LA HABANA, DOMINGO, 17 DE SEPTIEMBRE DE 1939 — EL PERIODICO MAS ANTIGUO DE CUBA — PAGINA DIECISIETE

Estampas Españolas

NUEVOS CAMINOS POR EL MAR

Aún la duda no se fué de aquellos hombres que se internan con sus naves en el paso que une el Atlántico con el Mar del Sur. Están ya sobre la nueva ruta y todavía no vislumbran lo glorioso de su destino, que los lleva a colaborar en una de las más formidables empresas de todos los tiempos y en uno de los descubrimientos más importantes de la humanidad. Y es que la envidia, que ciega a unos cuantos de ellos no se da punto de reposo en su batalla tarea de procurar echar cieno sobre un hombre limpio y de pretender obscurecer una conducta clara. Y es, precisamente, Esteban Gomes, paisano de Magallanes y piloto de la nave «San Antonio», quien más shinco pone en mantener el estado de duda entre los valientes marinos dando al olvido por completo los favores que debe al glorioso descubridor.

El pasadizo por donde avanzan los navíos españoles es tortuoso, estrecho a ratos y sembrado todo él de canales, brazos y desviaderos capaces de desorientar al más experto nauta. Las embarcaciones marchan de una en una y la navegación por aquellos desconocidos lugares se hace con gran dificultad por los mil escollos que se presentan a cada paso y que es preciso vencer.

Se suceden los días y las noches y aquellos cuatro barcos, tripulados por un puñado de hombres, continúan internándose por la desconocida ruta en la que los peligros son cada vez mayores. Hácese preciso navegar con toda clase de precauciones porque el más ligero descuido puede ocasionar el naufragio de las embarcaciones. Los tripulantes, en los días claros, dejan vagar su mirada por los bellos paisajes de las orillas, donde abundan el arbolado y los terrenos montañosos. Pero la travesía se hace penosísima. Los hombres carecen ya casi por completo de alimentos, sus ropas se van cayendo a pedazos y las enfermedades empiezan a dejar sentir su presencia siniestra. Se acuerda un exiguo racionamiento por persona a fin de estirar en lo posible la duración de los víveres: y las naves españolas avanzan con las velas infladas al viento, como banderas victoriosas.

Van transcurridos veinte días desde que aquellos valientes se internaron en el paso, que en adelante se llamará Estrecho de Magallanes en homenaje a su glorioso descubridor, y se encuentran ahora en un mar tranquilo, de agua sele, cuya superficie limpia y tersa les produce asombro.

—¡Mar pacífico! —exclama ante su vista Magallanes.

Y Pacífico será ya para siempre el nombre del que hasta entonces se llamó mar del Sur.

Los navíos han sido amarrados en esta bella costa y los hombres disfrutan de un merecido descanso. Pero este reposo se ve altamente amargado por la suma escasez de víveres. Los hombres se hallan extenuados; el racionamiento es tan mezguado que todos ellos van perdiendo las fuerzas; aumentan las enfermedades y la situación se hace terrible.

Magallanes cierra los oídos a los ruegos de quienes le incitan a regresar a España. Prometiera al Emperador establecer la nueva ruta para ir a las Especerías y cumplirá su promesa aunque le vaya la vida en el empeño. De su misma opinión son Juan Sebastián Elcano, Francisco Serrano, Alvaro Mezquita y muchos más. Ni el hambre, ni la miseria, ni las enfermedades, ni lo desconocido, son capaces a vencer el recio espíritu que anima a estos hombres. Su valor, que es el valor de España, está por encima de todo.

Se ordena a la nave «San Antonio» que regrese en busca de víveres. En ella se agazapa la traición. Esteban Gomes se pone al frente de los tripulantes, que se sublevan contra el capitán Alvaro Mezquita, al que encierran. Los que se quedaron con Magallanes esperan impacientes la vuelta del navío que ha de traerles los aprovisionamientos necesarios para proseguir la expedición. Vana espera.

Sólo tres naves le quedan a Magallanes, y con ellas emprende nuevamente la marcha por rutas desconocidas. Los que le acompañan llevan las ropas hechas girones, están macilentos, acosados por el hambre y por las enfermedades. Algunos van dejando su vida a lo largo de la nueva ruta. Se comen sustancias corrosivas y pedazos de cuero; se muerde en las maderas y en las jarcias; se bebe, cuando llueve, un poco de agua recogida en algunos recipientes; la sed llega a ser abrasadora. Y la navegación prosigue, y estos hombres de espíritu gigante, sin alimentos, sin agua, sin ropa, sin nada, se sobreponen a las circunstancias y realizan los trabajos de a bordo con lentitud, con la lentitud a que les obliga la carencia de fuerzas. Se ve tierra y los corazones se ensanchan y la esperanza ríe en ellos. Se acercan a la costa y no encuentran nada, absolutamente nada. Por eso las llaman Islas Desventuradas.

De nuevo se dan a la vela, cada vez más exhaustos. Otras islas se presentan a su vista y vuelve a reir la esperanza en sus corazones. Han dado con las Islas de los Ladrones, más tarde llamadas Marianas. Y esta vez, sí; encuentran alimentos y reponen sus fuerzas.

Y siguen la ruta y llegan a las buscadas Especerías y prosiguen navegando hasta alcanzan las Islas Filipinas, donde se detienen y plantan la Cruz y la bandera de España y realizan la espiritual labor de convertir indígenas al cristianismo.

Es una lucha de titanes la que estos hombres de España van librando en su avance por la nueva ruta gloriosa. Las tripulaciones han quedado mermadas en dos terceras partes porque la muerte se ha ido llevando muchas vidas; pero la bandera de España encuentra nuevas tierras donde ser plantada. Por España, todas las rutas son vencidas. Y así, estos españoles, acosados por el hambre, diezmados por las enfermedades, batidos por los elementos, continúan su marcha, abriendo nuevos caminos por el mar, sin otro horizonte que la inmensidad de las aguas. A estos hombres, y a otros como ellos, debió España su grandeza.

Eduardo A. QUIÑONES.

PRONTO SERAN INAUGURADAS EN EL PARQUE MADRILEÑO DEL RETIRO LAS BIBLIOTECAS INFANTILES PARA FACILITAR LIBROS Y JUGUETES A LOS NIÑOS

La urgente necesidad en que está de obtener petróleo, explica el avance rápido de Alemania hacia la Galitzia

Pero el que ésta produce no le bastará tampoco, por lo que se espera que presione a Rumanía para que se lo venda, mas Rumanía tiene contratos firmados con Inglaterra y Francia

PARIS, septiembre 16. (Havas).—La rapidez conque las tropas alemanas están operando al Sur de Polonia, para ocupar la Galitzia y aproximarse lo más pronto que sea posible a la frontera de Rumania, parece indicar la necesidad en que está el Reich de recuperar, sin pérdida de tiempo, el petróleo que sus columnas motorizadas han consumido en cantidades enormes, reduciendo de manera notable los stocks de que dispone su ejército. En los círculos autorizados se sabe que, en tiempos de paz, Alemania solamente cubre una tercera parte de sus necesidades de gasolina. A pesar de los progresos realizados en la fabricación de petróleo sintético, para lo cual se construyeron once usinas, todas ellas muy vulnerables por la aviación, el rendimiento es relativamente escaso.

Los cálculos alemanes precisan en treinta o cuarenta millones de toneladas el consumo de petróleo en tiempos de guerra, y el petróleo sintético que produce el Reich, con grandes esfuerzos, no pasa de millón y medio de toneladas. Por otra parte, se necesitan cuatro toneladas y media de carbón para fabricar una de petróleo sintético, y se requieren diez veces más obreros que los que exige la extracción del combustible natural.

Los pozos de Galitzia no producen más de medio millón de toneladas de petróleo, anualmente. Pero queda Rumanía. Es probable que Alemania, usando la amenaza de guerra, busque obtener de los rumanos cantidades de combustible más importantes que las fijadas en el convenio comercial de abril último, el que fué concertado aprovechándose la atmósfera excepcional de intranquilidad y angustia, que hizo surgir la ocupación de Checoeslovaquia, por las tropas de Hitler.

Más el gobierno de Bucarest no puede renunciar a los contratos hechos con Inglaterra y Francia, que le significan una salida remuneradora para su producto. Además, el rendimiento total de los pozos petroleros de Rumania es inferior a las necesidades del Reich.

De todas estas consideraciones se deduce que Alemania puede verse constreñida a limitar, por el momento al menos, las operaciones militares, lo cual se explica por la imposibilidad en que se encuentra la nación, desde el punto de vista de los carburantes, de sostener una guerra de ... con compañías francesas inglesas o

Rumania no puede atender a las demandas alemanas de petróleo

BUCAREST septiembre 16. (AP).—La imposibilidad en que se halla el gobierno rumano para atender a las demandas alemanas de aumento en las exportaciones del petroleo están tomando un grave sesgo en relación con el futuro inmediato.

Los diplomáticos, así como los petroleros, decían esta noche que una misión alemana, presidida por el doctor Karl Claudius, que ahora se encuentra en Bucarest trata de obtener enormes cantidades de petróleo rumano con destino al equipo militar alemán.

La dificultad consiste en que el petróleo que pide Alemania es propiedad ya o ha sido comprometido con compañías francesas, inglesas o americanas.

Los alemanes han pedido, según se tiene entendido, un tanto por ciento de la producción anual del petróleo pero la producción asciende a 72 millones de carros tanques anuales, constituye la garantía de un empréstito rumano contratado en Francia.

Se dice que el gobierno rumano desea vender a Alemania mayores cantidades de petróleo, pero que sus compromisos se lo impiden.

Más objetos de arte fueron entregados a España por Francia

Llegó a Vigo un escritor canadiense que da la vuelta al mundo en una chalupa

BARCELONA, septiembre 16. (Havas).—En un tren especial de siete vagones las autoridades francesas entregaron hoy a las españolas, en la estación de Port Bou, cierto número de objetos de arte e históricos que el Gobierno izquierdista envió a territorio de Francia, durante la guerra civil. Entre los objetos, cuya identificación tuvo lugar en París, figura el trono del rey Martín de Aragón y Sicilia (nacido en 1340 y fallecido en 1410), perteneciente a la catedral de Barcelona, así como varias piezas del culto, algunas valiosísimas.

Llegó a Vigo un escritor canadiense que da la vuelta al mundo en una chalupa

VIGO, septiembre 16. (Havas).—A bordo de la pequeña chalupa de motor «Zareba», llegó hoy el escritor canadiense, Taylor Smith, acompañado de su esposa y dos personas más. Taylor partió del Canadá para un viaje alrededor del mundo, hace varios meses. Sorprendido en pleno Atlántico por la declaración de guerra, decidió entrar en Vigo.

DINERO
Sobre alhajas.
Prendas de Ocasión a precios sin competencia.
LA REGENTE
NEPTUNO Y AMISTAD

CHILE Y SUS 129 AÑOS DE VIDA DEMOCRATICA

Hoy, día de Chile, país hermano por la sangre y por el idioma, por las relaciones y la amistad, el tan apartado y heroico territorio, cumple 129 años de vida independiente y republicana. Los cubanos nos asociamos al júbilo que anima en estos momentos los corazones chilenos, al recordar con ferviente emoción las gloriosas tradiciones que les legaran con sacrificio, los inquietos y turbulentos Carreras, el magnífico Bernardo O-Higgins, y el libertador General José de San Martín.

Ciento veintinueve años de constante y silencioso trabajar por el engrandecimiento y la prosperidad de su patria, unidos todos los chilenos en un solo anhelo y en una sola voluntad, han hecho de la más pobre colonia del viejo imperio español una de las naciones más florecientes y progresistas de la América del Sur.

Es digno de hacerse notar la constante preocupación del pueblo de Chile y sus gobernantes para hacer realidad aquellos preceptos sagrados de la nacionalidad que estatuyeran con su inteligencia y su heroico esfuerzo los padres de la Patria. Todo el desarrollo político y económico de ese país ha estado encaminado a conservarlos y a acrecentarlos cada vez más con el amor al trabajo y a la paz, y a la cordialidad fraterna con los demás países del continente americano.

Sus luchas políticas han estado siempre dentro de un marco de respeto a las tendencias que se barajaron en diversos tiempos dentro del panorama de esa República, distinguiéndose por su honradez a los principios ideológicos y doctrinarios, lo que les ha permitido llevar una vida de relativa tranquilidad, sin grandes sobresaltos políticos ni sociales.

Y hoy, al celebrar el aniversario de la Independencia nacional, que les fuera dada el 18 de septiembre de 1810, encontramos a Chile trabajando tesonera y compactamente unido por su prosperidad, y por el engrandecimiento de su país; laborando en el campo y en la fábrica en la ciudad y en la oficina, en el taller y en la escuela, y reconstruyendo ciudades terriblemente asoladas por el terremoto de enero pasado, que conmoviera al mundo entero.

Sr. Pedro Aguirre Cerda, Presidente de la República de Chile.

Su presidente actual, don Pedro Aguirre Cerda, es uno de los estadistas más inteligentes de Chile, quien, antes de ser gobernante, se había distinguido por su preocupación en los problemas vitales de su patria, como son el agrícola y el minero, y organizando congresos de estas especialidades, logró crear una conciencia que determinara la solución exacta y científica de los que constituyen resortes vitales de la Economía. Su personalidad es garantía plena de buen gobierno dentro del respeto a las normas constitucionales que rigen la vida republicana. Los partidos que lo acompañan y los que cooperan con su gobierno han demostrado a través de sus actuaciones profunda chilenidad y gran amor a su patria y a sus habitantes.

En este día de su Independencia queremos hacer llegar, por intermedio de su representante en nuestro país, el Encargado de Negocios, señor Camilo Riccio, nuestra más sincera adhesión al júbilo y a la alegría que llena los esforzados corazones chilenos.

El señor Camilo Riccio, como otros notables diplomáticos de su país, proviene del periodismo. Trabajaba en «La Nación» de Santiago con Carlos Dávila, quien fué después Embajador en Washington y más tarde Presidente en un Gobierno de cien días, y ha vuelto al periodismo en los Estados Unidos, organizando un servicio del DIARIO DE LA MARINA, y es, pues, Dávila, compañero de esta Redacción. Su primer intento editorial ha sido «Rebeca», con éxito inigualado. De la misma época son Aníbal Jara Letelier, actual Cónsul General en New York, y Conrado Río Gallardo, actual Embajador en la Argentina; Ernesto Barros Jarpa, que fué Ministro de Relaciones Exteriores y diplomático en distintas oportunidades; Manuel Eduardo Hubner, actual diputado y uno de los escritores jóvenes más brillantes. Del periodismo pasó Conrado Ríos Gallardo a Ministro de Relaciones Exteriores y Comercio, y él fué quien elevó a Camilo Riccio a Secretario del Departamento de Comercio. Llevaba 10 años de periodismo cuando se le encomendó una misión diplomática al Perú para estudiar las bases del primer tratado después de restablecidas las relaciones interrumpidas algún tiempo. Agregado Comercial en Centro América (Costa Rica), más tarde Cónsul en Oslo, Noruega; Consejero Comercial en Bolivia, y desde enero de 1936 Cónsul General en la Habana, y desde hace cuatro meses Encargado de Negocios.

Mañana, lunes, de 5 a 6 de la tarde, la Oficina Internacional de Radio ofrece una transmisión por las estaciones CMBZ y COBZ con el siguiente programa:

Himnos de Chile y de Cuba. El doctor Mencía, Director de la Oficina Interamericana de Radio presenta al señor Encargado de Negocios de Chile. Palabras de Su Señoría Camilo Riccio, Agregado Comercial y Encargado de Negocios ad interim de Chile ante el Gobierno de Cuba. Rafael Solé, guitarrista. «Ay, ay, ay», de Osmán Pérez Freyre y una «cucca» chilena. «Recado para las Antillas», de Gabriela Mistral y un poema de Gerardo Seguel, recitados por Pituca de Foronda. «Chilena» y «Vuelvo a tí», de Ernesto Lecuona, cantadas por Tomasita Núñez, acompañada por el maestro Vicente Lanz y «Panamericana», de Victor Herbert.

Los vecinos de la capital de España cuentan con su zona de recreo en el parque para solaz y esparcimiento

Ha llegado a Madrid, procedente de Barcelona otra expedición de trescientos cincuenta niños, que habían sido llevados allí durante la etapa de la dominación de los extremistas

MADRID, septiembre. Especial.—Por el director de Bibliotecas circulantes don Vicente Espinós se sabe que las Bibliotecas del Parque de los Jardines serán las primeras que se pongan en marcha. Muy en breve se inaugurará en el parque del Retiro la Biblioteca Infantil donde se presten libros y juguetes a los niños. En los momentos actuales se realza una intensa labor de recuperación de libros y material.

EXPEDICION DE NIÑOS

MADRID, septiembre. Especial.—Procedente de Barcelona ha llegado a Madrid una nueva expedición de trescientos cincuenta niños que durante el período marxista fueron evacuados a colonias y guarderías de la zona catalana.

Estos niños, con otros muchos que llegaron a Madrid en diferentes expediciones, han sido reintegrados a sus hogares por Auxilio Social que los distribuye a sus propias casas en forma rápida y cómoda.

DECLARACIONES DEL ALCALDE

MADRID, septiembre. Especial.—El corregidor señor Alcocer manifestó que en estos días, se procedería a la inauguración de la zona de recreos del parque de Madrid para que sirva por las noches de solaz esparcimiento a los vecinos de la capital durante los meses de verano. Dicha inauguración no se ha podido verificar antes a pesar de los intensos trabajos realizados, ya que en menos de veinte días se han realizado las obras de arreglo del teatro instalado en dicho parque. Será abierto un restaurante y tres veces por semana actuará la banda municipal. Todas las noches habrá cine al aire libre.

LA ORGANIZACION NACIONAL DE CIEGOS

MADRID, septiembre. Especial.—El Colegio Nacional de Ciegos, dependiente de la Jefatura del Servicio Nacional de Primera Enseñanza, ha instalado y puesto en marcha las imprentas Branly y Abran, que tenía a su cargo. Cuantos ciegos y centros de ciegos venían suscritos a la revista «Ayuda a los ciegos» pueden reanudar sus suscripciones, por cuanto el primer número, a petición de los ciegos mutilados de guerra, aparecerá inmediatamente y se repartirá entre ellos gratuitamente. En las imprentas mencionadas han sido impresos discursos del Generalísimo en la guerra y en la paz, y el Fuero del Trabajo. Existen también libros de matemáticas, literatura y ciencias. El día primero del mes de septiembre se pondrá en circulación una biblioteca dirigida por el ciego mudo sordo D. Jesús Torres Coronel, el que se pondrá en relación con cuantos niños ciegos no puedan ser recibidos en el centro de Enseñanza a fin de iniciarles en su educación y hacer llegar a todos la cultura necesaria hasta su posible ingreso en dicho centro, la edad de ingreso de los niños en dicho colegio de ciegos será entre los 6 y 14 años, debiendo presentar certificado de pobreza extendido por el juez municipal y partida de nacimiento a la vez que el certificado médico de falta de visión unido a la solicitud de ingreso dirigida al director del centro.

CIEN MARINOS MUERTOS AL HACER EXPLOSION UN PORTA-MINAS FRANCES

PARIS, septiembre 16. (AP).—Por lo menos cien marineros franceses perdieron la vida en la explosión e incendio que ocurrió a bordo del crucero «Plutón», unidad de la flota de sembradores de minas de Francia.

Se cree posible que el número de las víctimas llegue al doble de esa cifra. La explosión ocurrió, según se Marruecos francés, el martes último, tiene entendido, frente a Casablanca.

El crucero de 4,773 toneladas, aunque más pequeño que otros barcos de la flota de sembradores de minas, llevaba un cargamento normal de 450 minas, o sea dos veces las que cargan algunos de los buques más grandes.

OTRO MERCANTE ALEMAN SALE DE MONTEVIDEO CARGADO DE ALIMENTOS

MONTEVIDEO, septiembre 16. AP. El mercante alemán «Patagonia», cargado con carne para Alemania, desapareció de su anclaje en Montevideo, siendo el tercer buque alemán que intenta romper el bloqueo inglés.

Hasta este momento no se tienen noticias del «Monte Pascoal» ni del «Gonzanheim», que salieron en los primeros días de la semana.

DALADIER VISITA LAS TROPAS EN EL FRENTE OCCIDENTAL

PARIS, septiembre 16. (Havas).—El periódico «Le Matin» anuncia que el Primer Ministro Daladier, acompañado del general Deca, de los miembros de su Gabinete militar y de los oficiales de ordenanza, se dirigió el viernes por la tarde a la frontera, para visitar a las tropas que combaten en la Línea Maginot.

Los polacos están sosteniéndose en sus posiciones

Anuncian que la ciudad de Przemysl está aún en su poder. Bombardeo aéreo sobre Wilno

VARSOVIA, septiembre 16. (Havas).—En su revista de la jornada, la agencia Pat informa que las tropas polacas siguen combatiendo con obstinación, y que mantienen sus posiciones, no obstante la superioridad numérica del enemigo. Alcanzaron así éxitos locales e infligieron durante el sábado pérdidas enormes a los ejércitos invasores. Hel y Kepa-Oxywska siguen defendiéndose. Varsovia lo hace también, con mucha eficacia, a pesar de los furiosos ataques del enemigo.

Al nordeste el grupo de divisiones polonesas en la región de Kutno, Skierniewice y Lowicz, siguen luchando tenazmente, forzando al mando alemán a aumentar las fuerzas que tiene en el sector. Las unidades blindadas y motorizadas del Reich que operan al norte de la línea Annopol-Rawa-Ruska, no han conseguido éxito alguno, fuera del de haber alcanzado la orilla del río Bug, por las cercanías de Wlodzimierz. Por arriba de Lwow, se rechazó los ataques enemigos y más al sur de la ciudad, los combates prosiguen.

Se venció el ultimatum alemán a Varsovia

BERLIN, septiembre 17. (Domingo). (AP).—Un ultimatum del ejército alemán a Varsovia para que se rindiera sin resistencia, expiró después de las tres de la madrugada de hoy, pero hasta ahora no se ha recibido en Berlín ninguna noticia acerca de lo que ha sucedido en la capital polaca.

Dicen los polacos que Przemysl continúa en sus manos

VARSOVIA, septiembre 16. (Havas).—Se anuncia que la ciudad de Przemysl continúa en poder del ejército polaco.

Está en Adolbunow el Embajador de Estados Unidos en Polonia

VARSOVIA, septiembre 16. (Havas).—El Embajador de los Estados Unidos en Polonia, Anthony Drexel Biddle, está residiendo actualmente en Adolbunow, población polaca próxima a la frontera de Rusia.

Detenidos dos periodistas en la frontera rumana

ZALECZYKI, Polonia, septiembre 16. (Havas).—Un periodista inglés, cuyo nombre no se menciona, y otro norteamericano Mr. Forest, corresponsal del «News Chronicle», de Londres, y del «Chicago Tribune», fueron detenidos en la frontera, por haber pretendido franquear ésta sin autorización. Los gendarmes rumanos les tuvieron arrestados varias horas y después les dejaron en libertad.

Bombardeo aéreo de Wilno, por los alemanes

RIGA, Latvia, septiembre 16. (Havas).—La agencia Pat comunica que hubo veinte muertos y cien heridos entre los civiles de Wilno, cuando esta ciudad fué bombardeada tres veces, por los aviones alemanes. Cuatrocientas bombas cayeron en Mickiewicz. La estación de radio resultó averiada.

UN NIETO DEL EX KAISER GUILLERMO MURIO EN EL FRENTE DE COMBATE POLACO

BERLIN, septiembre 16. (AP).—Un nieto del ex emperador Guillermo, el Príncipe Oskar de Prusia, fué alistado como «muerto en acción», siendo el primer Hohenzollern que pierde la vida en la guerra germano-polaca.

La madre de Oskar, la ex condesa Ina Bassewitz, está seriamente enferma en un hospital de Mecklemburgo. Su padre, el Príncipe Oskar, quinto hijo del ex Kaiser, se encuentra al frente de un regimiento de reserva con el grado de Coronel.

BULGARIA SEGUIRA NEUTRAL

SOFIA, septiembre 16. Transocean. El Gobierno búlgaro anunció el sábado oficialmente que Bulgaria mantendría estricta neutralidad durante el actual conflicto.

PARA LIMPIAR ORO Y PLATA NOXON NO LO RAYA-NO LO REBAJA en FERRETERIAS Y LOCERIAS

PARA TODA CLASE DE METALES NOXON LIMPIA-PULE-PROTEGE en FERRETERIAS Y LOCERIAS

DIARIO DE LA MARINA
HABLADO
—HOY—
Al igual que todos los Domingos, radiaremos sólo nuestra primera audición, de 8 a 9 a. m.
Aunque durante el resto del día mantendremos un servicio extraordinario, para informar a nuestros oyentes, de todo cuanto ocurra en Europa, al minuto.
POR LA ESTACION CMBQ
IDEAS PAZOS
AHORA EN
900 Kilociclos
TELEFONO A 9316

GRAN VINO GOLIATH
PODEROSO EXTRA RANCIO
UNICO GENUINO
FAMOSO DESDE 1920.
Distribuidores: José Arechabala, S. A.

ALTA PRECISION
JUVENIA

RON HAVANA CLUB
Se impone por su calidad

PARA SUS MARMOLES NOXON QUEDAN NUEVOS en FERRETERIAS Y LOCERIAS

LAS DEMANDAS AZUCARERAS de CUBA serán satisfechas
Y las demandas de usted también lo han de ser
al comprar su billete en
EL GATO NEGRO
Aproveche las ventajas del nuevo Plan:
13,000 Billetes. $100,000 por sólo $22.00 200 medias fracciones
y OTRAS MUCHAS OPORTUNIDADES.
Servimos en el acto a todas partes de la República y damos PRECIO ESPECIAL a revendedores.
Compramos y vendemos oro en todas cantidades y cambiamos toda clase de moneda al mejor tipo.
CACHEIRO Y HERMANO.
OBISPO, NUMERO 307.
TELEFONOS A-0000 y A-7780.
EL GATO NEGRO
Obispo y Aguiar. Teléfono M-4017.
Galiano y Zanja. Teléfono M-4288.
Telégrafo, «Cacheiro». Apartado 424.

Un modelo para cada gusto.
PIONEER
LA CAMISA DE SPORT distinguida
Tejidos firmes y frescos.-Colores juveniles. Corte perfecto
La creación CONVERTIBLE de Norton

M.E.C.D. 2016

GANAN LOS YANKS SU CUARTO CAMPEONATO CONSECUTIVO EN BASEBALL

SPORTS — DIARIO DE LA MARINA — SPORTS

PAGINA DIECIOCHO — LA HABANA, DOMINGO, 17 DE SEPTIEMBRE DE 1939 — AÑO CVII

CARLOS QUINTERO GANO EL TIRO DE PICHON CONTRA LOS DE JACKSONVILLE MATANDO SIN ERRAR HASTA 12 PAJAROS

Otro tirador del patio terminó empatado con Quintero, los restantes erraron, en número de 19. Elicín perdió una gran oportunidad en el último pájaro. Las tiradas de hoy

El primer éxito de las tiradas de sabor internacional contra los sportmen de Jacksonville, ha correspondido a Cuba. En la tarde de ayer tuvo lugar la primera competencia de pichón, a diez pájaros, y de un «entry» de 22 escopetas, nueve de las cuales representaban las sedas deportivas del «Jacksonville Gun Club», solamente dos tiradores del patio llegaron al final de la justa sin errar: Carlos Quintero y el Capitán Pablo Cruz. Otro de los cubanos que estaba tirando muy bien fué Elicín Argüelles, que vino a errar el último pájaro. Y el desempate entre Quintero y Cruz fué breve. El militar erró su segundo pájaro, y al fallar, quedó dueño de la Copa de Plata donada por Francisco Mestre Jr., el Vicepresidente del Club, Carlos Quintero, quien parece haber dejado ya la jettatura que le persiguió durante toda la temporada. Quintero participó en ocho desempates, y todos los perdió. Ayer rompió el muñeco de la desgracia, y le ganó al «Capi» Cruz el trofeo primero de los que se han puesto a discusión contra los tiradores floridanos.

José María Cuervo vino a errar el noveno pichón. Parecía otro de los que iban a llegar al final sin yerro. Arturo Ojeda, el único pájaro que dejó escapar con vida fué el quinto, y todavía no se explica cómo fué. Algo parecido le sucedió a Parker, tirador de Jacksonville, y también a Merzyck, su compañero de team, que erró nada más que el sexto. Benjamín Grabiel, como siempre, vino a fallar su único pájaro en el noveno round, igual que Cuervo. Y «Chano» San Pedro, a quien no conocíamos como tirador, se apareció con Thorwald Sánchez y mató siete pájaros consecutivos, y dos de ellos, espectacularmente, porque después de sonar los dos disparos los animalitos seguían volando, y cuando ya todos creían que el pichón iba a salir, caía muertecito. Hubo quien dijo que después de los dos tiros, Chano los hipnotizaba, pero es porque ignoran que San Pedro es de los que mata a plazos.

Charles Pitts, el floridano que tan magnífico papel hizo el año pasado, quedó pronto fuera del dinero. Erró su primer pájaro y luego volvió a errar en el quinto. Este, como algunos otros, estaban aún mareados del viaje...

Por la noche se les ofreció a los tiradores de Jacksonville un banquete por todo lo alto, en el Nacional. Además se exhibieron a la hora de los postres varias películas de sabor cinegético, hechas por el doctor Panchito Méndez Capote.

Hoy por la mañana habrá tiro de skeet, al mediodía, un lunch en el Club de Cazadores del Cerro, y por la tarde, otro tiro de pichón. En skeet, el premio de Panchito Méndez Capote, y en pichón, el premio de «Le Trianon». Por la noche, en un banquete de despedida, en el restaurant «El Floridita», se hará entrega de los premios.

El score de la tirada de ayer va a continuación, que hoy no tenemos espacio ni tan siquiera para hablar del fantástico tiro que hizo Alfredito Montero ni para hacernos eco tampoco de los continuados «tiros» de Pancho Arango, quien aplaudió al saber que los doscientos y pico de pichones que se habían matado, serían enviados al Colegio «José Miguel Gómez».

Tiradores.	1	2	3	4	5	6	7	8	9	10	Total.
Carlos Quintero	1	1	1	1	1	1	1	1	1	1	10 de 10
Cap. Pablo Cruz	1	1	1	1	1	1	1	1	1	1	10 de 10
José María Cuervo	1	1	1	1	1	1	1	1	0	1	9 de 10
Emmett Lee	0	1	0	0	0	1	1	0	1	1	5 de 10
Frank Steinhart	0	1	1	1	1	0	1	1	1	1	8 de 10
Guy Seashole Jr.	0	1	1	0	0	1	1	1	1	1	7 de 10
Joe Robbins	1	1	0	1	1	0	0	1	1	0	6 de 10
Ed. Ma. Cormick	1	1	1	1	1	0	1	0	1	1	8 de 10
Dr. Arturo Ojeda	1	1	1	1	0	1	1	1	1	1	9 de 10
W. B. Patterson	1	1	0	0	0	1	1	1	1	0	6 de 10
Dr. Serafín Quesada	0	1	1	1	1	1	0	0	1	1	7 de 10
Charley Pitts	0	1	1	1	0	1	1	1	0	1	7 de 10
Rodrigo Díaz	1	1	0	1	1	0	1	1	1	1	8 de 10
Thomas J. Parker	1	1	1	1	1	1	0	1	1	1	9 de 10
Elicín Argüelles	1	1	1	1	1	1	1	1	1	0	9 de 10
Earl Kite Jr.	0	1	0	1	1	1	1	1	1	1	8 de 10
Miguel A. García	0	1	0	1	1	1	0	1	1	1	7 de 10
N. H. Marzyck Jr.	1	1	1	1	1	0	1	1	1	1	8 de 10
Dr. Charles Hernández	0	1	1	0	1	1	1	1	1	1	8 de 10
Thorwald Sánchez	1	1	0	1	1	1	1	1	1	0	8 de 10
Chano San Pedro	1	1	1	1	1	1	1	0	1	1	9 de 10
Benjamín Grabiel	1	1	1	1	1	1	1	1	0	1	9 de 10
Totales	14	22	15	18	17	17	18	18	19	18	176 de 220

Desempate del primer lugar: Carlos Quintero: 2 de 2; Cap. Pablo Cruz, 1 de 2.

Constante y Valenzuela van a un partido de muchísimo interés en el Habana-Madrid

Se trata del turno final de la gran función de esta tarde. Onaindia y Rementería frente a Montes y Aníbal en el turno de fin de fiesta

Tres estelares se ofrecerán nuevamente en la gran función de esta tarde en el Habana-Madrid. La fresca Bombonera se colmará otra vez de fanáticos ávidos de presenciar la extraordinaria fiesta que hoy se les ofrece.

Torres y Cubota, Salvador y Buendía, se enfrascarán en un combate excepcional en el turno de apertura. Torres vuelve a sus cuadros donde está rindiendo tan notable labor y hoy será enemigo peligroso de Salvador. Los dos zagueros son trabajadores y voluntarios y el match inicial resultará tan interesante como cualquiera de los dos encuentros que le seguirán.

Montes contará con el apoyo de Aníbal en el segundo turno. El acróbata es un zaguero de alto calibre y con un compañero como el Guajirito delante, formarán ambos una pareja cubana que difícilmente será vencida por Onaindia y Rementería, duetto hispano de muchos méritos.

A última hora Constante y Valenzuela se medirán en un combate de enorme interés. Azpeitia y Uria cuidarán de la zaga y no puede estar en mejores manos ese cuidado. Programa excepcional que producirá un lleno completo.

Programa de la función de hoy

PRIMER PARTIDO a 25 tantos.—Torres y Cubota, blancos, contra Salvador y Buendía, azules. A sacar ambos del cuadro 14 y medio.

PRIMERA QUINIELA a 6 tantos.—Torres, Salvador, Cubota, Buendía, Montes y Onaindia.

SEGUNDO PARTIDO a 30 tantos.—Onaindia y Rementería, blancos, contra Montes y Aníbal, azules. A sacar ambos del cuadro 1 y medio.

SEGUNDA QUINIELA, a 6 tantos.—Rementería, Aníbal, Azpeitia, Uria, Valenzuela y Constante.

TERCER PARTIDO a 30 tantos.—Constante y Azpeitia, blancos, contra Valenzuela y Uria, azules. A sacar ambos del cuadro 14 y medio.

BASE BALL

Liga Nacional

En Chicago

		C.	H.	E.
Filadelfia	000 000 011	2	9	5
Chicago	011 033 00x	8	10	1

Baterías: Harrell y Warren por Filadelfia; Lee y Mancuso por Chicago.

En Pittsburgh

		C.	H.	E.
Brooklyn	000 000 030	3	7	0
Pittsburgh	000 000 011	2	11	0

Baterías: Fitzsmmons, Tamulis y Hartje, Todd; Bowman y Berres, Mueller.

Liga Americana

En Filadelfia

		C.	H.	E.
Chicago	000 000 330	6	14	4
Filadelfia	100 100 022	7	12	1

Baterías: Rigney, Brown y Tresh por Chicago; Beckman, Caster, Dean y Hayes por Filadelfia.

En Boston

		C.	H.	E.
Cleveland	000 100 100	2	8	0
Boston	000 000 001	1	7	0

Baterías: Harder y Pytlak por Cleveland; Wagner, Bagby y Desautels por Boston.

En Washington

		C.	H.	E.
San Luis	000 000 000	0	2	1
Washington	001 210 00x	4	8	0

Baterías: Lawson y Harshaw, por San Luis; Haynes y Ferrell, por el Washington.

SORTEOS BENEFICOS

FIJO

897

CORRIDOS

253 917

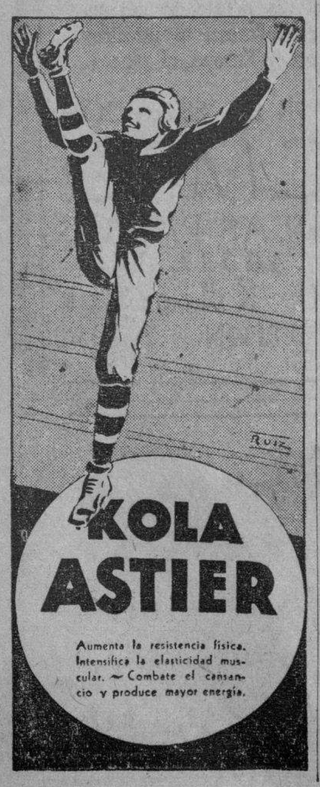

Grandes juegos de baseball amateur están anunciados para hoy

ARMAS ASEGURA QUE HABRA QUE CONTAR CON EL S. CLARA

En la mañana de ayer fué visita de la Asesoría de Base Ball Profesional de la Dirección General de Deportes, el señor Emilio de Armas, propietario del club Santa Clara, campeón de 1938-39. Aprovechando la presencia de tan distinguido deportista, hubimos de interrogarle sobre el próxima Campeonato de Base Ball Profesional y el inquieto y activo magnate basebolero nos dijo:

«Como siempre, este año habrá que contar con el Santa Clara. Estimo que he fortalecido mi novena en un 20 por ciento con la adición de un pelotero como Bill Wright, el mejor de la raza de color actualmente, un venezolano que es pitcher y es outfielder y es bateador seguro y eficiente y alguien más que me reservo por ahora. De Wright puedo asegurarles que hará sensación en Cuba y en la serie de las Estrellas Americanas contra las Estrellas Cubanas ustedes tendrán ocasión de constatar cuanto ahora les aseguro.»

«Los jugadores americanos que traigo este año son: Raymond Brown, Joshua Gibson, Sammy Bankhead y Bill Wright. Pudiera ser que con algunos de ellos hiciera un cambio, porque contra todo lo que se diga, yo siempre estoy dispuesto a que triunfe el deporte. Por encima de mis intereses pongo siempre los del deporte. De los criollos, Cocaína García, Silvio García, Monteagudo, Castaño, Pollo Rodríguez, Santos Amaro y otros.»

Y Armitas siempre sonriente, nos dice adiós. Y mientras desaparecía, confesamos que Armitas tiene razón. Habrá que conntar con el Santa Clara este año, que parece el team a derrotar.

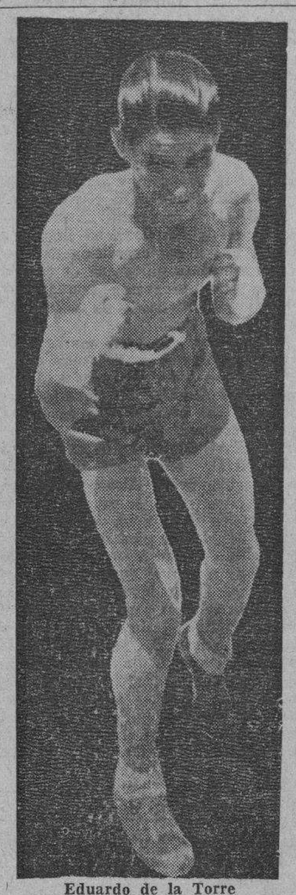

Eduardo de la Torre

MAGNIFICO PROGRAMA DEL CAMPEONATO DE LOS GUANTES DE ORO SE OFRECERA ESTA NOCHE EN EL RING DE LA CRISTAL

Dos muchachos de la cuadra de Higinio Ruiz figuran en el cartel que tiene como bout estelar el de M. Morales contra el gran pegador Guillermo Morejón. Programa lleno de atractivos

Esta noche los aficionados del boxeo amateur tendrán la oportunidad de presenciar uno de los mejores programas que ha confeccionado Luis Felipe Gutiérrez, en el actual campeonato de los «Guantes de Oro».

El cartel de esta noche tiene los alicientes de un programa de jueves, que, como día de moda, «Pincho» siempre se esfuerza para ofrecer el mayor número de atracciones. Sinceramente creemos que esta noche se llenará la Arena Cerveza Cristal, tip que ofrecemos para que los aficionados que quieran las mejores localidades, vayan temprano.

En la pelea estelar de la noche tendremos a Mario Morales, el hermano de Sixtico, contra Guillermo Morejón, ambos de la Academia Nacional. Este encuentro resultará sensacional, ya que los dos muchachos boxean y pegan un horror.

En el semifinal, Nicolás Dueñas, del «Vedado Ford Club», el magnífico welter que está preparando Sánchez Govín, se fajará con Ramón Crespo, uno de los mejores boxeadores que tiene la cuadra de Felipe Estévez, y con el que aspiran los entusiastas de las sedas de San Juan de Dios obtener el campeonato de las 147 libras.

Otras dos peleas estrellas, a la distancia de cinco rounds, serán las de Esteban Hernández, de 112 libras, de la Ruta 19, contra Billy Cáceres, del barrio de Jesús María. Y Tomás Valdés, el muchacho de la Ruta 20, contra Eduardo de la Torre, el magnífico boxer de Higinio Ruiz, que tantas buenas demostraciones ha dado en el campeonato de los Guantes de Oro.

Otra pelea que agradará mucho a los aficionados será la de Lino García y Rolando Delgado, a tres rounds. Lino Garcío es uno de los muchachos de más brillante porvenir en el boxeo cubano, pues no se concibe que un «pibe» como ese rubio de Higinio Ruiz, se adviertan tantas buenas cualidades como boxeador. Lino García es un chiquillo que pelea con más arte que el mejor de nuestros mejores campeones. Y lo que más nos entusiasma, es que cada vez que sale al ring es para superar su anterior performance.

LOS SEIS DE LA FAMA

	J.	V.	C.	H.	Ave.
DiMaggio, Yan.	108	417	98	162	.388
Foxx, Red Sox	125	467	131	167	.358
Mize, Cards	133	501	93	175	.348
Keltner, Indios	139	530	76	180	.340
Medwick, Card	134	534	88	180	.337
P. Waner, Pitts.	110	395	54	131	.332

Lino García

GANARON AYER LOS YANKIS EL PENNANT DE LA AMERICANA

Igualaron el record de los Gigantes, que ganaron cuatro campeonatos consecutivos, de 1921 a 1924

NEW YORK, septiembre 16. (AP.) La historia del pennant de 1939 en la Liga Americana terminó hoy cuando los New York Yankees derrotaron al Detroit con score de 8 por 5, mientras el Boston perdía con el Cleveland Indians.

Con la sola derrota del Boston, el campeonato estaba decidido, pero, los Yankis no quisieron que se repitiese la historia del año pasado, cuando recibieron el championship, tras una doble derrota con el San Luis, y ganaron su propio juego, bateando 11 hits, entre ellos los números 200 y 201 de Red Rolfe.

Quedando sólo 15 desafíos por jugar, los Yankis pudieran perderlos todos y aún vencían por un game de diferencia. Esta es la segunda vez en la historia del baseball que un team gana cuatro campeonatos consecutivos. Los Gigantes lo hicieron desde 1921-24. Los Yankis tienen ahora un chance de elevar a cuatro sus éxitos consecutivos en series mundiales, lo que mejorará el record que implantaron el año pasado.

Véase, ahora, el score:

DETROIT

	V.	C.	H.	O.	A.	E
McCosky, cf	4	0	1	1	1	0
Fox, rf	5	1	0	5	0	1
Gehringer, 2b	3	2	2	2	5	2
Greenberg, 1b	5	1	3	8	0	0
Higgins, 3b	5	0	1	0	2	0
Kress, ss	4	0	0	2	2	0
Bell, lf	3	0	0	4	0	0
Tebbetts, c	4	0	1	2	1	0
Pippen, p	3	0	2	0	1	0
Benton, p	0	0	0	0	0	0
Cullenbine (1)	1	1	1	0	0	0
Totales:	37	5	11	24	12	3

(1)—Bateó por Benton en el 9o.

NEW YORK YANKEES

	V.	C.	H.	O.	A.	E
Crosetti, ss	5	2	2	1	3	1
Rolfe, 3b	4	1	3	0	2	0
Keller, rf	4	0	1	2	0	0
DiMaggio, cf	4	1	1	5	0	0
Dickey, c	4	0	0	3	0	0
Selkirk, lf	4	0	0	3	0	0
Gordon, 2b	4	2	3	2	4	0
Dahlgren, 1b	3	1	0	10	2	0
Russo, p	4	1	1	1	3	0
Totales:	36	8	11	27	14	1

Anotación por entradas:

Detroit . . . . . 002 000 012—5
New York . . . . . 010 000 43x—8

Sumario:

Empujadores: DiMaggio, Greenberg, 3; Rolfe, 5; Keller, Higgins, F. Crosetti, McCosky. Two base hits: J. ordon, 2; Crosetti, Rolfe. Three base hits: Rolfe, Cullenbine. Home runs: DiMaggio, Greenberg. Sacrifices: Keller, McCosky. Double play: Rolfe a ordon a Dahlgren. Quedados en bases: Detroit, 9; New YoGrk, 7. Bases por bolas: Russo, 3; Pippen, 2. Hits a Pippen, 11 en 7 y dos tercios innings; a Benton, cero en un tercio. Pitcher derrotado: Pippen. Umpires: Ormsby, Geisel y Pipgras. Tiempo: 2:14. Concurrencia: 10,626 almas.

EN EL CUBANELECO SE JUGARA UN GRAN DOBLE HEADER

El team Naval jugará vs. el Atlético de Cuba y el Fortuna con el Deportivo

Una nueva e interesante jornada brindará esta tarde la Liga Nacional Amateur de Baseball, que cubre la mejor pelota de aficionados que se ofrece anualmente en Cuba.

En cuatro terrenos distintos habrá lucha de interés, pudiendo asegurarse que costará buen trabajo a los estimadores llegar a la decisión en sus respectivos games.

En los terrenos del Vedado Tennis, por ejemplo, tendremos dos juegos interesantes. Yara y Cubaneleco se jugarán en el primer turno y Vedado y Cienfuegos, después.

Ordinariamente debían ganar Cubaneleco y Cienfuegos, pero, todo el que ha seguido paso a paso la lucha de la Liga Nacional sabe que tanto el Yara como el Vedado se han distinguido por su rara habilidad en ganar cuando menos se espera, y es posible que hoy hagan otra vez de las suyas para dar una simpática variación al estado de los clubs.

El Yara pretenderá la victoria con Guasa García en la lomita, y el Vedado descansará en Ricardo Morales que ha lucido consistente en sus salidas al field.

En el Cubaneleco se brindará un doble header de importancia. El equipo del Club Naval chocará contra el Atlético en el juego de apertura, lo cual motivará una lucha de importancia, y el Deportivo de Cárdenas se enfrentará con el Fortuna, después.

El Teléfonos hará una visita al Círculo de Artesanos en San Antonio y el Regla invadirá Hershey, para repetir la hazaña del Cienfuegos deteniendo a Natilla Jiménez en su racha de triunfos.

Los records de la Liga son:

LIGA NACIONAL DE AMATEUR CAMPEONATO DE 1939

ESTADO DE LOS CLUBS

	Jj.	Jg.	P.	E.	Av.
Hershey	20	16	4	0	[illegible]
Cienfuegos	20	14	5	1	[illegible]
C. A. C.	20	14	6	0	[illegible]
C. de Artesanos	20	12	8	0	[illegible]
Club Naval	20	12	8	0	[illegible]
Regla	20	11	8	1	[illegible]
Teléfonos	20	11	9	0	[illegible]
Cubaneleco	20	10	9	1	[illegible]
Cárdenas	20	10	10	0	[illegible]
Fortuna	20	10	10	0	[illegible]
V. T. C.	20	9	10	1	[illegible]
Yara	20	7	13	0	[illegible]

BATTING AVERAGE DE LOS CLUBS

	Vb.	C.	H.	Av.
Hershey	656	156	189	[illegible]
Cárdenas	682	125	191	[illegible]
C. A. C.	624	139	171	[illegible]
Artesanos	673	137	184	[illegible]
Fortuna	653	87	173	[illegible]
Cubaneleco	680	110	179	[illegible]
Cienfuegos	649	112	171	[illegible]
Club Naval	650	95	169	[illegible]
Teléfonos	616	89	159	[illegible]
V. T. C.	663	90	169	[illegible]
Regla	647	97	158	[illegible]
Yara	614	75	125	[illegible]

(Véase más SPORTS en la página VEINTE)

SELECCIONES por SALVATOR

PRIMERA CARRERA.—RECLAMABLE

Seis furlones.—Para ejemplares de 3 y más años.—Premio: 125 pesos.

CHERRY POINT: Debe llegar.

Cherry Point . . . . . 109 Ayer se rajó al final.
Ejector . . . . . 112 Repitiendo la de ayer, peligroso.
Shadowgraph . . . . . 107 Una posibilidad para el dinero.
Disruption . . . . . 104 Otra que tiene algún chance.

También correrán: Sure Gamble, 105; Whittle, 112; Hooligan, 110; Thsiwal, 112; Polydee, 109 y Noreda, 104.

SEGUNDA CARRERA.—RECLAMABLE

5 y medio furlones.—Para ejemplares de 3 y más años.—Premio: 125 pesos.

PEKIN: En carrera difícil.

Pekin . . . . . 112 Y lleva encima al gran Fernández.
Ross . . . . . 110 Peligroso por su última.
Edward D. . . . . 112 La velocidad, pero suele pararse.
Rose Hazen . . . . . 112 Primera salida en mucho tiempo.
Santer . . . . . 109 Prefiere las pistas alteradas.

También correrán: Silent Monk, 107; Camp Boss, 115; The Bounder, 115; Lugen Luggage, 110 y Happy Hills, 112.

TERCERA CARRERA.—RECLAMABLE

Seis furlones.—Para ejemplares de 3 y más años.—Premio: 125 pesos.

TRI CAP: Debe repetir.

Tri Cap . . . . . 111 Cierra con mucha entereza.
Spoiled Boy . . . . . 114 La velocidad, pero algo cansón.
Flitting Feng . . . . . 111 Buena demostración su última.
Campo . . . . . 114 Suele quedar siempre cerca.

También correrán: Silk Govering, 104; Imigert, 114; Vitonina, 110; Ducaster, 109; Eager Belle, 106 y Addis Ababa, 109.

CUARTA CARRERA.—RECLAMABLE

Seis furlones.—Para ejemplares de 3 y más años.—Premio: 135 pesos.

CHANCELL: Luce buena apuesta.

Chancell . . . . . 109 Ha estado corriendo con mejores.
Salestax . . . . . 106 Buena oportunidad si llueve.
Speedy Skippy . . . . . 103 Cierra fuerte en la distancia.
Dawning Hope . . . . . 112 Parece muy inferior al grupo.

También correrán: Lightly, 116; Blind Playdema, 107 y Trianón, 108.

QUINTA CARRERA.—RECLAMABLE

5 y medio furlones.—Para ejemplares de 3 y más años.—Premio: 125 pesos.

YOUNG PLAYTIME: En grupo más débil.

Young Playtime . . . . . 111 Ayer no lo agitaron mucho.
Hard Rock . . . . . 111 Demasiado mala su última.
Bravo Caruso . . . . . 116 Pudiera dar la sorpresa.
Irish Heroine . . . . . 108 Ayer iba en grupo más fuerte.

También correrán: War Tale, 116; Wild Money, 111; Swanky Miss, 113; Blondsure, 108; Spey Fox, 113 y Golden Pigeon, 105.

SEXTA CARRERA.—RECLAMABLE

Seis furlones.—Para ejemplares de 3 y más años.—Premio: 150 pesos.

BOOSEL: Debe irse de triplete.

Boosel . . . . . 103 Ya a éstos los derrotó antes.
Douglas F. . . . . 100 Pudiera estar cogiendo forma.
Major Sweep . . . . . 100 Cuidado también con éste.
Rebekah . . . . . 102 La distancia, larga para ésta.

También correrán: Aunt Carol, 98; Baby Way, 104; Good Friday, 107 y Maple Bárbara, 102.

SEPTIMA CARRERA.—RECLAMABLE

Milla y 60 yardas.—Para ejemplares de 3 y más años.—Premio: 125 pesos.

TOM JACK JR.: Luce triunfador.

Tom Jack Jr. . . . . 114 Siempre ha batido a este grupo.
Dolly Tour . . . . . 106 Si lloviera sería un ataja.
Sandy Meadows . . . . . 114 Es una posibilidad también.
Bunky . . . . . 106 Veterana que anda muy mal.

También correrán: Regusted, 114; Exceed, 111; Hail, 107 y Atcines, 109.

OCTAVA CARRERA.—RECLAMABLE

Milla y 60 yardas.—Para ejemplares de 3 y más años.—Premio: 135 pesos.

ROPING: Si lo saben correr.

Roping . . . . . 104 Mal corrido en su anterior.
Oakwood Belle . . . . . 112 Yegua de gran consistencia.
Kwamudi . . . . . 104 Un lisiado de alguna vergüenza.
R. L. Baker . . . . . 100 Se le indigesta la distancia.

También correrán: Bo Dean, 107; Sky Orme, 105 y Probationer, 104.

M.E.C.D. 2016

BUCKY WALTERS MANTUVO AL CINCI EN LA DELANTERA CON OTRO TRIUNFO

SPORTS — DIARIO DE LA MARINA — SPORTS
AÑO CVII — LA HABANA, DOMINGO, 17 DE SEPTIEMBRE DE 1939 — PAGINA DIECINUEVE

AMATEURS ACES Por DAN

—Recordando el basket...
—De otros tiempos pasados.
—Que siempre fueron mejores...

Cuando «old timers» del basketball se reunen, siempre surge la vieja discusión sobre si el basketball de ahora es superior al que se ofrecía hace 10 o 15 años, y entonces salen a relucir teorías interesantísimas que hacen agradable, al mismo tiempo que interminable, el mitin.

Ayer por la mañana tuvo lugar una de estas conferencias en el Palacio de los Deportes, que durante las horas de oficinas resulta el punto de reunión de las principales figuras deportivas del país, y en la misma intervinieron ases del court como «Chano Sampedro», asesor de basket de la DGND; Perico Cardoso, cuatro veces All-Star en el All Cuba seniors, y actualmente coach del Habana Yacht Club; Ricardo Menocal, activísimo auxiliar de Sampedro en la asesoría de zasket; este servidor de ustedes y varios atletas del deporte, de esos que luchan por clasificar en el team que visitará recientemente Puerto Rico... Y, algunos más.

Se comenzó por decir que en Cuba no se había jugado ningún campeonato senior que haya tenido más interés que la serie Ranchuelo-Vedado efectuada el año pasado para decidir la supremacía nacional, y los que tenemos memoria ripostamos enseguida que «eso no era cierto», ya que la historia del basket ball en Cuba prueba elocuentemente que en los primeros campeonatos de la Unión Atlética de Amateurs, allá por 1922, 1923, 1924 y 1925 se jugaron campañas interesantísimas, como nunca más se han vuelto a ofrecer...

Chano Sampedro, que por 1925 acababa de llegar de un colegio americano, sin saber que estaba destinado a resultar el mejor jugador cubano de esa época, sacó como ejemplo la jornada junior de 1924-25 cuando el Habana Yacht Club ganó por primera vez la championabilidad de esa categoría...

En aquel team yatista jugaron players como Cuco Morales, Salazar, Guatimón Menocal, Pepito Almagro, Perkins, Alberto Gou y Briseen, que trsa de envolverse en una lucha titánica con la representación del Vedado Tennis, donde actuaban Frank Trelles, Alfredo Diago, y otros más lograron proporcionarnos el campeonato de Cuba... «Ese año se jugó en el floor de los Antiguos Alumnos del colegio La Salle, y la Unión Atlética, que tenía entonces como comisionado de basket a Alberto Coronado, reunió más de ocho teams en la jornada.»

«De esa contienda salieron: Mario González (Pelotas), St. Paul Fernández, Soliño, Lalo Chávez, por el Atlético de Cuba: Frank Trelles y Diaguito por el Vedado: Fernando Martínez, Evelio Crespo, Tomás Killan, Livio Morales y Artemio Alvarez, por la YMCA: Iribarren, Inclán, Tellería, Argobaniz y Azcueta por Belén: en fin, un sin número de basketbolistas de primera que se hicieron más tarde, en otros campeonatos».

Y este comentarista, para abarcar mayor espacio, cité la jornada senior de ese mismo año, que sigue grabada en nuestra mente como la más interesante que se ha ofrecido en Cuba en todos los tiempos...

La mayor parte de nuestras presentes estrellas floor, y casi la totalidad de los directivos y jefes de circuitos que hoy señalan pautas al game, «no habían nacido todavía», basketbolísticamente hablando, desde luego... Pero, los «old timers» que recuerden aquellas noches memorables del campeonato senior de 1925, nos darán la razón en nuestra afirmación...

Ese año jugaron cuatro teams en el campeonato senior: Vedado, Habana Yacht Club, Atlético de Cuba y YMCA, porque la Universidad estaba fuera de la Unión Atlética.. El Vedado salió favorito para ganar, pero, la lucha fué pareja desde su fiesta inaugural hasta el final y se necesitó un game extra para decidir... El Vedado tenía a Guabela Aicalá a Octavio Machado como estrellas refulgentes... Guabe jugaba el running-guard y el Bote era uno de los forwards, al lado de Alfredito Diago... Frank Trelles centreó, mientras Juanito Ulacia trabajaba como standing guard...

El Habana Yatch Club tuvo a Salazar y Chano Sampedro como forwards, Cuco Morales como center, con July Sanguily y Pepito Almagro como guards... El Atlético se hizo representar por Sotolongo y Mario Valdespares como forwards, Mario González como center, y Rodríguez Feo con Rodríguez Knight como guards...

Mientras la YMCA, que ganó finalmente la jornada tuvo a Luis Dauval y Enrique Betancourt como forwards, Regino Pérez, como center y Sorsoro Zudaire y Ramón Azcárate como guards...

El campeonato comenzó inclinándose al Habana Yatch Club, que conservaba todavía el vapor de la jornada junior, pero, cuando el guarding sobre Chano Sampedro se hizo hermético, reduciéndole la ofensiva a tres goals por noche, el team de la playa no pudo avanzar con la misma firmeza de los primeros días, y tuvo que ceder el primer lugar...

El Vedado y el Atlético fueron los que se disputaron los honores a mediados de la competencia, mientras la YMCA permanecía en último lugar...

Casi en los finales, faltando cinco juegos para cerrarse el campeonato, Serafín Cumbraus, a la sazón coach de los Cristianos, tuvo una idea inspiradora e hizo una sustitución interesante en el five del Guay... Enrique Betancourt fué al banco, Regino Pérez pasó al standing, guard, Sorsoro Zudaire al forward y Fernando Martínez entró en acción como center, para dar al team más punch y velocidad...

Así fué que el team de la YMCA no perdió uno solo de los encuentros que le faltaban por jugar, y empató sensacionalmente en el primer lugar del campeonato con el Vedado Tennis, para forzar la celebración de un game adicional para decidir... El encuentro se efectuó bajo los mejores auspicios y una concurrencia record vió como el Vedado, apoyado en canastas sensacionales de Guabela y Machadito, marcó el paso en el scoring hasta el final...

Ya en las postrimerías del partido, cuando todo parecía indicar que el Vedado ganaría el pennant por segunda vez consecutiva, Azcárate dribleó desde un goal hacia el centro del floor y empató el score encestando un brillantísimo goal... Después, faltando segundos, Luis Dauval, entonces campeón de los anotadores, le arrebató la pelota a Juanito Ulacia pegado a su goal, y anotó su único field goal de la noche para dar a la Guay un éxito sensacional...

Muchos juegos de basket nos han tenido de testigo en nuestra carrera periodística... Muchos atletas han surgido y han muerto en el floor... Muchas contiendas han sido consideradas «contiendas cumbres» por los recién llegados al ambiente amateur, pero, ninguna podrá compararse a esa de 1925, en la que la YMCA triunfó, tras de proporcionar a Alberto Néstor Coronado la íntima satisfacción de haber sido el comisionado de basket del mejor campeonato que ha dado la Unión.

ALCANZO EL TEAM DE LA MARINA SU ULTIMO TRIUNFO

Los campeones despidieron la temporada de 1939 de las F. Armadas con una victoria

Un violento ataque en los tres crimeros actos aprovechando en combinación la forma wild de Wenceslao González, mientras Silvio Romero dominaba a sus contrarios, aseguró para los artilleros del Septimo Regimiento una victoria de nueve por seis en el segundo encuentro celebrado ayer tarde en el stadium de la Tropical, después que en el turno inicial los campeones de la Marina de Guerra Constitucional habían vencido al Sexto Regimiento con score de 4x3.

El programa doble, final de la temporada de 1939 de las Fuerzas Armadas en el stadium de la Tropical, significó para los marineros y muchachos del Sexto la última aparición en la season. Los acuáticos, campeones por cuarta vez consecutiva, tuvieron a Juanito Decall en gran forma, dominando a sus contrarios, para apuntarse la última victoria del año. En el segundo turno, los Policías Marítimos se vieron superados ampliamente en la primera mitad del juego. El zurdo Wenceslao González, no se presentó en gran forma, y abrió la puerta a los artilleros que no necesitaron mucho de su batería de grueso calibre. Silvio Romero lanzó por los vencedores y se mantuvo intransitable durante siete actos, permitiendo sólo una carrera y cuatro hits en ese tiempo, pero en el octavo se debilitó y tuvo que ceder el puesto a su compañero Pérez, que terminó sin novedad el encuentro.

Anotación por entradas:
Primer juego:

		C.	H.	E.
Marina . .	010 020 010—4	5	2
Rgto 6 . .	.010 000 200—3	3	1

Baterías: J. Decall y M. Abreu; J. Acosta y P. Gutiérrez.
Segundo juego:

		C.	H.	E.
P. Marítima .	.000 100 050—6	9	3
Rgto 7 . .	023 310 00x—9	12	3

Baterías: W. González, M. Rodríguez y J. González. S. Romero, J. C. Pérez y Macurán, Montalvo.

(Véase más SPORTS en la página VEINTE)

OCHO TENNISTAS JOVENES IRAN A LA ELIMINACION

Comienza mañana el round de la eliminación para buscar a los dos que faltan del equipo

Mañana, lunes, dará comienzo el round eliminatorio entre ocho de nuestros más jóvenes y más prometedores tennistas para seleccionar a los dos jugadores que habrán de integrar, junto con Lorenzo Nodarse y Pepe Agüero, el equipo masculino de tennis cubano que jugará contra México en el próximo mes de octubre, en la capital azteca, por la posesión del trofeo «Hidalgo».

Esta eliminación se hace necesaria en virtud de la imposibilidad en que se encuentran Ricardo Morales y Gustavo Vollmer, dos de nuestros máximos ases del court, de abandonar sus ocupaciones personales en la Habana para realizar el viaje.

Por ello, el lunes, a las tres y media de la tarde, comenzará el antes referido round-robin, jugando en los courts del Vedado Tennis Jack Conill vs. Joffre Etchevarry, y Antonio de la Torre vs. Jorge Cancio.

En los courts del club Ferroviario jugará Jorge Sánchez contra Juancho Hidalgo Jr., y en el Almendares Tennis Club se enfrentará Gerardo Portela contra Antonio Daly.

Los cuatro vencedores de los matches de mañana jugarán entre sí el miércoles, a las tres y media de la tarde también, en el Vedado Tennis, quedando los dos vencedores de estos juegos como integrantes del team «Cuba».

Todos los detalles de esta eliminación quedaron ultimados en la reunión celebrada ayer sábado en las oficinas del asesor de tennis de la Dirección General, y a la cual asistieron los tennistas antes-mencionados.

Desde el Bull Pen

PEDRO GALIANA

NO BUSQUE ESTO EN LOS BOX-SCORES:

Ayer vimos a José María Fernández, que acaba de llegar de New York, donde sus Cuban Stars hicieron este año una campaña brillante, y nos dió un tip que gustosamente trasladamos a nuestros grandes del baseball... «Los principales clubs de Puerto Rico y Venezuela están tentando a nuestros mejores jugadores con ofertas que no se pueden rechazar muy fácilmente, y esto pudiera traer malas consecuencias para el campeonato nacional»... Dice Fernández que a él mismo le han hecho una proposición envidiable desde el club Ponce, de Puerto Rico, para que asuma su dirección, y cree que a otros ases cubanos les han hecho lo mismo... «Yo no he decidido lo que voy a hacer»—nos dijo José María. «Primero tengo que hablar con Luque, con quien siempre me he llevado admirablemente, y después discutiré el asunto con mi señora, que me quiere por aquí, pero nadie puede pensar que todos los players que sean tentados por esas ofertas jugosas puedan quedarse aquí, y esto traerá como consecuencia la ausencia de muchos en el campeonato nacional».

«Tanto Puerto Rico como Venezuela prefieren al jugador cubano sobre el americano, y ambos mercados realizarán todos los esfuerzos posibles para llevarse a nuestros jugadores... Claro está que, en igualdad de circunstancias el criollo preferirá actuar aquí, pero si las proposiciones siguen en aumento pudiera originarse una salida constante y esto echaría a perder la jornada que se avecina».

«Los managers de los clubs cubanos deben hacer lo posible por asegurar sus hombres desde temprano, a fin de que puedan contar con ellos para el campeonato nacional».

Fernández nos dijo después, ampliándonos la información, que a muchos players americanos les han hecho también excelentes ofertas, existiendo una competencia extraordinaria al baseball cubano.

Esto quiere decir, en otras palabras, que nuestros magnates necesitan apurar la contrata de los players, no sea que muchos de ellos estén después comprometidos para jugar en otros fields... Cuba necesita ofrecer este invierno el mejor campeonato de su historia, y depende de la rápida acción de los pilotos que ninguno de los planes trazados se pierda en el vacío...

Ahora que la lucha de la Liga Americana ha terminado, ganando el New York su cuarto estandarte consecutivo por más de quince juegos de ventaja, nos gustaría verles la cara a todos esos fanáticos que se cansaron de enviarnos «carticas» por el mes de Julio, cuando el equipo de Cronin se puso a cinco juegos del primer lugar, asegurándome que «me vería en ridículo en Septiembre, cuando el Boston superase a los newyorkinos»...

Es necesario que estos fanáticos sepan una cosa: Los Yankis merecen toda la publicidad que reciben y mucha más también por formar el mejor conjunto de baseball de los últimos diez años... El único que ha podido ganar 4 pennants consecutivos en la Liga Americana y que tiene un record de tres triunfos seguidos en series mundiales... Negarle punch y laureles, es perder lastimosamente el tiempo...

Los Piratas y Cubs prefieren que sean los Cardenales—en lugar del Cinci—los representantes de la Liga Nacional frente a los Yankis... Dicen que tienen más acometividad y pimienta, pero sea cual fuere la opinión de estos clubs, los Reds siguen aferrados a su ventajita y se proponen apoyarse en ella para llegar hasta el 4 de Octubre...

Por la millonésima vez P. K. Wrigley, presidente-propietario de los Cubs de Chicago, ha tenido que anunciar que Gabby Hartnett no está en peligro inmediato de perder su puesto como manager de los campeones de 1938 en la Liga Nacional. Y esto viene de perilla a los que insisten en afirmar que «Frisch es el hombre para el puesto».

Salvador Hernández bateó .328 para el club Milwauke, incluyendo 88 hits, de los cuales 19 fueron tubeyes, tres tiples y 15 home runs... El ex amateur fué el segundo hitter del equipo cervecero, quedando solamente a 4 puntos de Hill, uno de los outfielders del team... Los Red Sox de Boston se consuelan con su derrota de 1939, pensando que el año entrante les entrarán 4 pitches novatos de enorme puntería y un outfielder más que podrá sustituir a Joe Vosmik... Esto parece interesante, sin embargo, no está demás que los Medias Rojas que tenemos por aquí sepan que los New York Yankis tienen preparadas, también, algunas sorpresas... Mario Russe será pitcher regular y resultará tan efectivo como Vernon Gómez... Y vendrán dos hurlers más que ocuparán el puesto de Jimmy Deshong y Irving Hadley, que está cantando las diez de últimas... Esto, sin contar que se harán esfuerzos para conseguir a Hank Greenberg, del Detroit o a McQuinn, de los Browns.

NOMBRADO FERNANDEZ, MANAGER

Anoche, de madrugada, fué dada a la publicidad la noticia del nombramiento de José María Fernández para manager del Club Santa Clara para la próxima temporada de baseball profesional de 1939-40.

El veterano ball player y Armitas se pusieron de acuerdo después de sostener una conferencia que duró por espacio de dos horas.

EN UNA PELEA MUY APRETADA Y EN LA QUE RAFAEL LEGON TERMINO AGOTADO, GANO LA DECISION A CECILIO LOZADA

Sólo hubo un knock down y se lo anotó el campeón cubano en el cuarto round, pero luego aflojó notablemente y si no llega a ser por su rush final, pierde la pelea.

Con un rally final, que lo peleó Rafael Legón con el alma, porque ya no podía más, obtuvo el veredicto de los jueces en la pelea final del programa profesional ofrecido anoche en el ring de la Arena Cerveza Cristal. Legón comenzó muy bien, y en el cuarto round, con un formidable golpe de derecha, derribó al mexicano por el conteo de tres, pero a partir del quinto episodio, aflojó notablemente, y en varias ocasiones fué ayudado por el referee que rompía el clinch indebidamente. Lozada le ganó cuatro rounds seguidos, pero en el último como antes dijimos, hizo un tour de force para entablar, según nuestra modesta opinión. Pero el fallo de los jueces, como queda dicho, fué a favor del campeón local.

Cecilio Lozada es un muchacho muy fuerte. Tiene un gran poder asimilitativo, pero no es peligroso por el punch.

Juan Cervantes, otro mexicano, peso ligero estaba perdiendo con Neno Rojo, pero en el sexto round se lastimó una vieja fractura que tiene en su mano derecha, y cuando el referee le amonestó dos veces para que pegara, dijo que no podía hacerlo. Y Humberto Casal paró la pelea levantando el brazo del boxeador forastero.

K. O. Ruiz, mexicano de 125 libras legano a Alfredo Quintana por decisión en seis rounds. Este es un boxer del montón.

José Fuerte fué noqueado por Evangelio Valiente en el primer round con una serie de derechas e izquierdas al mentón. Y Rafael Soto le ganó por k. o. t., a Angel Martínez en el primer preliminar.

En los dos primeros preliminares actuó Fillo Echevarría, de tercer nombre en el ring. Fué muy aplaudido y comenzó con buena estrella, ya que paró una pelea en la que los muchachos no hacían nada, y después tuvo ocasión de contar los diez segundos. Lució bien, aunque todavía a veces, se le ve mover los brazos como cuando era boxeador. Después actuó Cabarcos, y finalmente en el semi final y star bout, Humberto Casal. Los jueces fueron los señores Leael y doctor Casuso.

DESORDENES PROSTATICOS

Si usted quiere tener una vejez feliz exenta de las miserias de la próstata, no deje su vejiga infectarse y vigile su orina.

Si presenta un aspecto turbio, si quema, si es roja con un depósito arenoso, es porque existe un residuo vesical que molesta el curso de la orina, provoca la retención aguda conduciendo poco á poco á lesiones renales graves y á la uremia.

Todas esas perturbaciones se deben á la hipertrofia de la próstata que necesita muchas veces una dolorosa operación.

Dos comunicaciones hechas á la Academia de Medicina de Paris, el 18 y el 25 de Marzo de 1930, demuestran, en efecto, que el tratamiento de los comprimidos de *Delbiase*, es el único que devuelve á la vejiga su funcionamiento normal y que permite al enfermo evitar la operación de la próstata.

VA EL FERROVIARIO A LA JUSTA DE BASKET BALL DE LA LIGA SOCIAL AMATEUR

Los Pulgarcitos del club Ferroviario han tomado el acuerdo, según anuncia el departamento de publicidad de la Liga Social, de participar en la próxima competencia de novicios que organiza ese joven circuito. Esto añade, indudablemente, mayor interés a la justa de los sociales que, dividida en dos zonas, parece destinada a reunir aceptable entry.

Ya se ha anunciado anteriormente la presencia de los equipos del San Carlos, Juventud Atlética Vibereña, Liceo de Regla, Academia Lancha, Liceo de Guanabacoa, Colegio Más Luz y otros más en la zona de occidente. En la oriental estarán el Atlético de Bernabé Varona, el Deportivo Camagüey y el club Deportivo de Victoria de las Tunas.

En la zona central estarán: Liceo de Cárdenas, Villaclara Tennis Club, Atlético de Ranchuelo y los Caballeros de Colón de Cienfuegos.

La justa comenzará el 3 de octubre.

Juegos señalados

Nuevos matches de baseball ofrecerá esta tarde la Liga Social de amateurs en sus terrenos de Galbán y Lobo, en Regla.

En el primer turno jugarán los equipos del Ferroviario y Atlético de Aldecoa. Y después se verán cara a cara los teams del Deportivo Atarés y Río Ariguanabo.

Un buen público social se espera en estos matches.

GANARON SUS MATCHES EN FOREST HILLS EL JOVEN V. HORN Y RIGGS

FOREST HILLS, N. Y. Septiembre 16. AP. Welby Van Horn, de los Angeles, y Bobby Riggs, campeón de Wimblendon, ganaron sus matches de semifinales en Forest Hills, y chocarán mañana, discutiendo el título del Torneo Nacional de Tennis. Van Horn, joven de 19 años, derrotó sensacionalmente a Jack Bromwich, el ambidiestro campeón australiano, 2-6 4-6, 6-2, 6-4, 8-6. Riggs venció a Joe Hunt, 6-1, 6-2, 4-6, 6-1.. Entre las féminas, llegaron a los finales Alice Marble y Helen Jacobs, Alice, actual campeón, superó a Virginia Wolfenden, de San Francisco 6-0, 6-1 y Helen dispuso de Kay Stammers de Inglaterra 7-5, 6-0.

OBTUVO WALTERS SU VICTORIA 25 DE LA ACTUAL TEMPORADA

Como el San Luis derrotó a los Bees, la diferencia en la Liga Nacional se mantiene aún

CINCINNATI, septiembre 16. (AP.) Bucky Walters volvió a pitcher hoy y—ya ustedes saben la historia! El Cincinnati venció, y, aunque el San Luis derrotó también a sus rivales, la ventaja de 3 juegos y medio se mantuvo firme.

Bucky no tuvo problemas para anexarse su vigésima quinta victoria de la temporada, limitando el ataque de los Gigantes a cinco hits.

Véase el score a continuación:

NEW YORK GIGANTES

	V.	C.	H.	O.	A.	E.
Moore, lf	3	0	1	0	0	0
Jurges, ss . . .	3	0	1	2	5	0
Demaree, rf . . .	4	0	0	4	0	0
Young, 1b	4	0	1	7	0	0
Danning, c	0	0	0	0	0	0
Hayworth, c . . .	3	0	1	5	0	0
Seeds, cf	4	1	0	1	0	0
Hafey, 3b	4	0	0	1	2	0
Kampouris, 2b . .	2	0	1	4	1	0
Gumbert, p . . .	1	0	0	0	1	0
Lynn, p	2	0	0	0	0	0
Totales:	30	1	5	24	9	0

CINCINNATI

	V.	C.	H.	O.	A.	E
Werber, 3b	5	0	0	2	3	0
Joost, 2b	5	2	2	2	3	0
Goodman, rf . . .	3	0	1	3	1	0
McCormick, 1b . .	4	0	1	10	0	0
Lombardi, c . . .	3	0	1	6	0	0
Craft, cf	2	1	0	1	0	0
Bordagaray, cf . .	1	0	0	0	0	0
Berger, lf	4	1	1	1	0	0
Myers, ss	2	1	1	2	3	0
Walters, p	4	1	3	0	3	0
Totales: . . .	33	6	10	27	13	0

Anotación por entradas:
New York . . . . 000 000 100—1
Cincinnati . . . 132 000 00x—6

Sumario:
Kampouris, Joost, 2; Goodman, McCormick, Berger, Walters. Two base hits: Joost, Goodman, Walters. Bases robadas: Craft, Walters. Sacrifice: Myers. Double plays: Walters a Myers a McCormick; Goodman a McCormick. Quedados en bases: New York, 6; Cincinnati, 8. Bases por bolas: Gumbert, 3; Lynn, 1; Walters, 4. Struck outs: Lynn, 4; Walters, 6. Hits: a Gumbert, 8 en 3 innings; a Lynn, 2 en 5. Perdió Gumbert. Umpires: Dunn, Klem, Stark y Ballanfant.

FACIL TRIUNFO DEL TEAM DE POLO CLUB vs. LOS MARQUESES

En el segundo juego impuso su clase el teniente J. P. Hernández ,anotando cuatro goals

«Los grandes reveses, mientras más pronto se olvidan mejor». Esto nos dijo en la noche del viernes Manolo Quevedo, todo sudoroso y cansado, dando la sensación de que a él solo le había dolido la paliza que le propinaron al VTC, los muchachos del Polo Club, en el primer juego del doble celebrado en el Campo Cerveza Polar.

Ayer solamente dijimos dos palabras de los juegos, pero como pudiera mal interpretarse este silencio, por eso volvemos hoy a la palestra, ya que el único motivo de la nota escueta, lacónica, fué la carencia de espacio, al que le dieron k. o. los señores Nova y Galento.

El match de Polo Club y VTC fué un «one side». En el segundo chukker ya prácticamente el match estaba decidido. Pero como del árbol caído todo el mundo hace leña, Camilo de Castro, en el tercer tiempo, se dió gusto metiendo él solo todos los tantos, tres en total, que se anotaron en los siete minutos largos de juego.

Y como no publicamos el score, vamos a hacerlo ahora para que no nos vayan a tildar de vedadistas, que después de todo, sería un honor para nosotros:

Polo Club	1	2	3	4	F.
1.—R. La Cal	0	1	0	2	1
3.—M. La Cal	0	1	0	1	0
3.—C. de Castro	0	0	3	1	1
Totales	0	2	3	4	2

V. T. C.	1	2	3	4	F.
1.—R. Godoy	0	0	0	0	1
2.—R. de los Reyes	0	0	0	0	1
3.—M. Quevedo	0	0	0	0	1
Totales	0	1	0	0	3

En el segundo encuentro contendieron «Regimiento 6» y «Ayudantía General», match en el que las fuerzas estuvieron más niveladas, y hubo que «rallar mucha yuca», como dice Larrubia. Se jugó con un interés enorme, y ese mismo coraje de los muchachos, produjo la caída del caballo que montaba uno de los jugadores Por cierto que en la caída, el pie del jinete quedó bajo el animal y se lo lastimó. Hubo un momento en que pareció que el jugador se había malogrado, porque el Capitán Larrubia, por el Magna Voz se encargó de dramatizar el momento. La ambulancia de «La Caridad» apareció en el terreno, y al aproximarse al polista que estaba acostado en la hierba, recibiendo las caricias del masaje que le daba un compañero, se incorporó violentamente y casi sin poner el pie en el estribo, se puso en condiciones de seguir jugando, sin dar tiempo siquiera a que se apeara de la ambulancia el médico de guardia. Y el caso, como es natural, produjo un momento de risa.

Ganó la Ayudantía General 4x3. Pero en honor a la verdad el primer goal del Capitán del Valle, anotado en el segundo chukker, ejecutado de un tremendo shot, casi desde el medio del campo, fué un goal que sin discusión alguna fué el más parecido a otro espectacular tanto anotado, rematado de aire, por uno de los players del Polo Club, y que provocó los aplausos del respetable.

El match se vino a decidir, prácticamente, en el tercer chukker, que fué en el que el Teniente J. A. Pérez Henández, se iluminó de tal manera que anotó el tercero, cuarto y quinto goals del partido, consecutivamente. ¡Se destocó!

Eddy Hernández, fué el referee de ese segundo match, y el muchacho demostró que ha sabido asimilar las enseñanzas del maestro Aurelio Ruibal, que actuó en el primer match. Puede que Eddy haya tenido algún lunar, pero en atención a que fué su primer arbitraje, hay que aceptarlo como bueno.

El score del juego fué así:

Regimiento 6	1	2	3	4	F.
1.—E. Hernández	0	0	1	0	1
2.—Cap. del Valle	0	1	0	0	1
3.—Tte. J. Ferrer	0	0	0	1	0
Totales	0	1	1	1	2

Ayudantía. Gral.	1	2	3	4	F.
1.—Tte. J. Nápoles	0	0	0	0	0
2.—J. R. Fernández	0	0	0	0	0
3.—Tte. J. Hernández	1	0	3	0	0
Totales	1	0	3	0	0

SE INICIA MAÑANA LA GRAN JUSTA NACIONAL SENIOR DE VOLLEY VALL

El Volley Ball es uno de los deportes que más rápidamente se han extendido en nuestra República. Prueba de ello es el gran número de equipos que lo están practicando en estos momentos.

La cantidad de fanáticos que acude ya a cualquier evento de esta índole, demuestra que se ha arraigado firmemente en el público. Esto se vió cuando el Campeonato Juvenil de la D. G. N. D. en que el Palacio de los Deportes se llenó de un público entusiasta. Ahora, para el gran Campeonato Senior que se inaugura mañana lunes, a las nueve de la noche en el Palacio, existe tal entusiasmo, que no dudamos de que el choque inaugural pleno de interés, sea presenciado por una gran concurrencia.

Y no es para menos, pues el juego anunciado tiene un interés máximo, ya que en dicho game, Buen Retiro y Estrellas Olímpicas van a dirimir viejas rivalidades. La preparación de ambos conjuntos ha sido ciudadosa y todo parece indicar que se encuentran en su mejor forma.

También el lunes se aprovechara la hermosa fiesta que se desarrollará en el Palacio de los Deportes, a fin de entregar los premios obtenidos por numerosos atletas en el pasado Campeonato organizado por la Federación del Deporte. Veremos en el terreno a muchos veteranos que ya han colgado sus trajes, pero que todavía no se pueden quedar en casa cuando se trata de un juego como éste.

JAI ALAI

PROGRAMA PARA LA FUNCION DE ESTA NOCHE
(A LAS 8 Y MEDIA)

PRIMER PARTIDO A 25 TANTOS
Martín y La Paz, blancos, contra Ochoa y Uria, azules. A sacar los primeros del cuadro 9 y los segundos del cuadro 10, con ocho pelotas finas.

PRIMERA QUINIALA, 25 TANTOS
Gabriel, Egozcue, Celaya I., Emilio, Elizondo y Urioña.

SEGUNDO PARTIDO, 30 TANTOS
Eegozcue y Uriona, blancos, contra Emilio y Celaya I., azules. A sacar ambos del cuadro 10, con ocho pelotas finas.

SEGUNDA QUINIELA, 6 TANTOS
aVllejo menor, Areitio, Maguregui, Labat, Guruceaga y Goitia.

TERCER PARTIDO, 30 TANTOS
Guruceaga y Areito, blancos, contra Vallejo menor y Maguregui, azules. A sacar los primeros del cuadro 10 y los segundos del cuadro 9 y medio, con ocho pelotas finas.

RESULTADO DE LA FUNCION DE ANOCHE

PRIMER PARTIDO

	Tantos
Ochoa y La Paz, blancos . .	25
galde y Hugues, azules . . .	13

Ganadores: BLANCO.

PRIMERA QUINIELA
Ganador: ERMUA.

SEGUNDO PARTIDO

	Tantos
Ibarlucea III y Ermúa, blancos	30
Andrés, Lorenzo y Salazar, azules	18

Ganadores: BLANCOS.

SEGUNDA QUINIELA
Ganador: ARRONDO.

TERCER PARTIDO

	Tantos
Gutiérrez II y Aguirre, blancos	28
Vallejo menor y Eugenio, azules	30

Ganadores: AZULES.

OBTUVO EL GUAYAMA UN BUEN TRIUNFO SOBRE EL EQUIPO DUCAN: 2 POR 0

SAN JUAN, Puerto Rico, septiembre 16. AP. El equipo semiprofesional portorriqueño Guayana tomó la delantera al team Duncan, Okla, ganadores de los Estados Unidos, en el campeonato mundial de semiprofesionales, ganando el quinto juego 2 por 0. Esta es la tercera victoria para el Guayana. Ortiz y Parker sostuvieron un buen duelo de pitchers, que fué presenciado por siete mil personas. Mañana jugarán los dos últimos matches de la serie a siete juegos.

		C.	H.	E.
Duncan . .	000 000 000—	0	5	1
Guayana . .	010 000 01x—	2	5	1

Baterías: Parker y Coppock. Ortiz y Lantigua.

IBARLUCEA III Y ERMUA VENCIERON AL TRESILLO QUE QUEDO EN 18 TANTOS

Andrés, Lorenzo y Salazar jugaron pobremente quedándose rezagados después del empate a siete. Emilio y Celaya jugarán esta noche contra Egozcue y Uriona en el estelar

Después de jugar siete tantos en perfecto ritmo, el trio se descompuso y el estelar de anoche, que parecía bueno por ellos, resultó el clásico ¡ataja! por la pareja. Pegando Ibarlucea unos metrallazos que hubiesen servido para demostrar a los incrédulos la maravillosa bondad de la pared del frontis y jugando Ermua con una seguridad inalterable y una codicia extraordinaria, no hallaron grandes obstáculos para llegar a la ansiada meta mientras los otros, maltrechos y dispersados, andaban en 18 cartones.

Para el espectador amante del cálculo, el partido de anoche fué una decepción, para el catedrático, una masacre. En el papel impreso, no podía concebirse que Andrés, Lorenzo y Salazar, perdieran frente a Ibarlucea III y Ermúa. El juego impresionante del criollo Andresito en sus últimas jornadas, la visible ascensión en el caudal de juego de Lorenzo y la maestría que siempre imprime a sus roles en el rincón el pequeño Salazar, hacía presumir que los menos no tendrían oportunidades de lucimiento... Pero como casi siempre ocurre en estos partidos que lucen inmensamente grandes por un color: Ibarlucea y el Kanguro jugaron las tres decenas a un tren fantástico y sus rivales, apocados, deshechos, se dejaron presionar sin rebelarse para perder sin regalar a la numerosa concurrencia que se estrujó en la vieja nave un solo instante de emociones fuertes.

Después que el partido dejó el pedazo preliminar de la primera decena sólo existían en la cancha dos hombres con camisas albas que hacían añicos la lógica de una cátedra en slump. En los comienzos, una nivelación perfecta, con empates en casi todos los tantos, hizo pensar que gozaríamos una lucha fuerte, emotiva; pero tras el empate a siete, despedida trágica para los dadores, los menos se elevaron rápidamente para llegar a catorce sin permitir a sus contrarios mover las zapatillas del cemento. La ascensión, rápida y firme tuvo como principal protagonista la cesta ayer sin máculas de Ibarlucea III y cuando Andrés pudo ponerle punto final con un latigazo que se incrustó en la pared del rebote burlando los esfuerzos del Kanguro, sólo quedaba en la nave un escaso grupo de fanáticos optismistas que esperaran el triunfo de la mayoría.

Sin grandes esfuerzos, apoyados casi siempre en la pobreza de juego de sus contrarios, la ventaja fué mantenida sin dificultades hasta el instante final, provocado por Tarzán con uno de sus remates espectaculares y sorprendentes, que lo mismo se arrastran como serpientes que llegan al cuadro 14 para ser aceptados mansamente por el contrario rival. Anoche, en jornada de aciertos, se decidían por lo primero....

El héroe de la noche, con mucho, ha sido Ibarlucea. Su poder, esa arma poderosa que esgrime como defensora de su nombre de pelotari estrella, hizo lucir mal a Lorenzo y mareó a Andrés para obligarlos a la rendición. Salazar en el rincón, pasó la velada sin sudar la camisa. Tranquilo, pudo haberse sentado en el banco de los pelotaris para gozar en toda su plenitud, el triste espectáculo que ofrecieron sus compañeros.. Fué una lástima casi todas las cuales falló.

En el primero, Ochoa y La Paz dejaron en 13 mosaicos a Ugalde y Hughes.

Esta noche sale el estilista Emilio a cubrir el turno estelar. Con Celaya mayor en los últimos cuadros, el joven as cubano se enfrentará a Egozcue y Uriona. El punto neurálgico de la combinación está concentrado sobre el Alcalde de Marquina, que suspendió su último partido por indisposición. Si el popular zaguero logra una actuación buena, es lógico esperar que Emilio gane el partido.

PROBABLES PITCHERS PARA LOS JUEGOS DE HOY EN LAS GRANDES LIGAS

LIGA NACIONAL

Boston en Cincinnati, dos: Fette (10-10) y Errickson (4-8) vs. Thompson (10-4) y Grissom (7-6) o Vander Meer (5-8).
New York en San Luis, dos: Hubbell (8-9) y Lohrman (11-11) vs. Cooper (9-5) y McGee (9-5).
Brooklyn en Chicago, dos: Hamlin (17-12) y Casey (12-9) vs. Whitehill (4-5) y Passeau (14-11).
Filadelfia en Pittsburgh, dos: Johnson (7-7) y Pearson (2-10) vs. J. Klinger (13-16) y Blanton (2-3).

LIGA AMERICANA

San Luis en New York, dos: Kramer (8-14) y Mills (3-12) vs. Ruffing (21-6) y Gómez (12-7).
Chicago en Boston, dos: Lee (13-10) y Knott (9-6) vs. Galehouse (8-9) y Heving (11-3).
Cleveland y Filadelfia, dos: Feller (21-8) y Milnar (11-11) vs. McCrabb (1-0) y Ross (6-13).
Detroit en Washington: Bridges (16-6) y Chase (10-18).

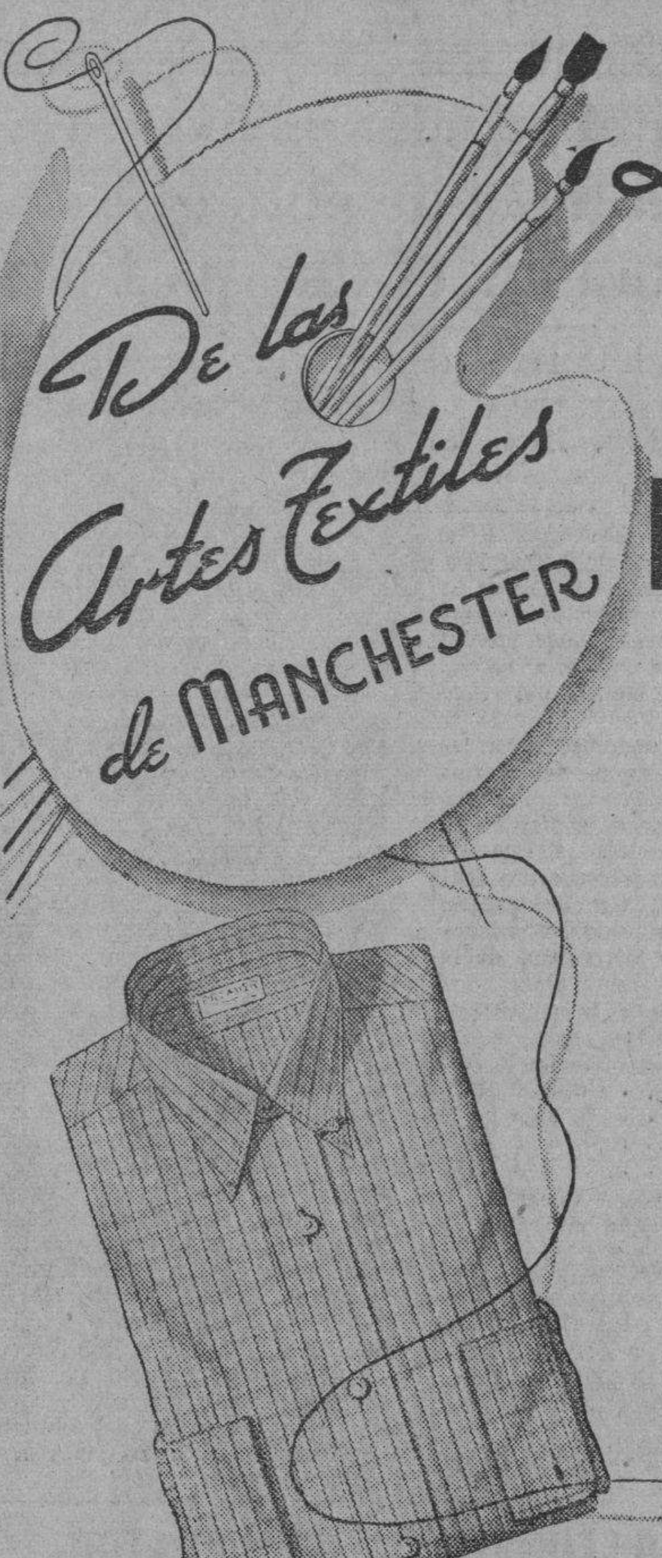

EN TELAS DISEÑADAS Y TEJIDAS EXCLUSIVAMENTE PARA
PREMIER

Estos nuevos estilos de
$3.00 y $3.50
con cuello PECO, están ya a la venta en las mejores camiserías.

Son tan buenas como las hechas a medida de $5.00 á $6.00 y las
Camisas PREMIER
SON LAS MAS PERFECTAS

SIENTA EL PLACER DE "VESTIR BIEN" USANDOLAS CON LAS CORBATAS FANCY CLUB DE ULTIMA CREACION
Por SATURNO

La crema de afeitar
COLGATE
MENTOLADA

Proporciona una afeitada rápida y agradable.
Su abundante espuma ablanda la barba, por dura que sea, y facilita el corte perfecto, suave... sin irritar la piel más delicada.
El mentol que contiene es un magnífico antiséptico y deja en el cutis una deliciosa sensación de frescura.

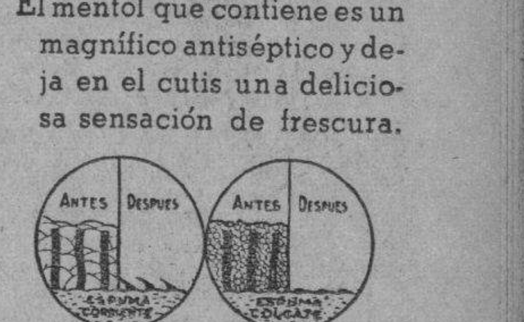

● Nótese la gran diferencia que existe entre la espuma obtenida de una crema corriente y la que produce la crema de afeitar Colgate-compacta-de pequeñas burbujas que facilitan la afeitada.

También hay Crema de afeitar COLGATE sin Mentol.

10-20 y 30 c
CAC-3
Sintonice la Cadena Crusellas

M.E.C.D. 2016

SPORTS MAS SPORTS

GRANDES JUSTAS DE CICLISMO HABRA HOY EN CAMAGUEY

Han sido bien organizadas por la Asesoría de ese deporte de la Dirección General de Deportes

Hoy se efectuarán en la ciudad de Camagüey, las grandes competencias de bicicletas que ha organizado la Asesoría de Ciclismo y Patines de la Dirección General Nacional de Deportes, para ofrecerlas en honor de los aficionados camagüeyanos y del Director General de Deportes, que hará el viaje a esa ciudad, con objeto de conocer personalmente el progreso deportivo de esa simpática capital del interior, que ha demostrado por medio de sus atletas el entusiasmo que se advierte por la práctica de los deportes.

Estas justas ciclísticas en las que participarán atletas pedalistas de los clubs ciclistas de la Habana y de Camagüey, que son notables corredores, como así lo demostraron en las competencias en que tomaron parte en esta ciudad, se llevarán a cabo en horas de la mañana en el Parque Gonzalo de Quesada en la villa camagüeyana.

El equipo Habana», lo integran cinco magníficos ciclistas que llevarán en sus camisetas blancas las iniciales de la D. G. N. D. Ellos han sido seleccionados por los distintos clubs ciclistas de la Habana como los mejores atletas del pedal de esas entidades.

He aquí el equipo «Habana»:

Oscar Hevia, del Club «Olympic».

Antonio Fernández del club «Niágara».

José M. García, del club «Marino»

Salvador Pérez, del club «R. C. A.»

Juan Gorman, del club «Gran Express».

Para pesenciar estas justas reina gran entusiasmo en Camagüey y los corredores del equipo «Habana» se han preparado convenientemente y esperan rendir su mejor labor frente a los ciclistas camagüeyanos, que en su patio lucharán realizando su mayor esfuerzo por conquistar la victoria en las competencias que se celebrarán.

Esta excursión de ciclistas que visitará a la ciudad de Camagüey habrá de animar de manera considerable a los miles de jóvenes que practican el deporte de la bicicleta en los distintos pueblos y ciudades importantes de la República, los cuales tendrán oportunidad en otra ocasión de competir contra los ciclistas habaneris.

HABRA ESPECTACULOS DE SPORTS HOY EN CAMAGUEY POR LA DIRECCION GENERAL

En las horas de la mañana de hoy, domingo, darán comienzo los distintos espectáculos deportivos que ha organizado la Dirección General de Deportes en la ciudad de Camagüey, y a los cuales asiste personalmente el Comandante Jaime Mariné, Director General de Deportes.

El entuisasmo reinante en la villa camagüeyana con motivo de la excursión deportiva es enorme, prometiéndose que todos los eventos quedarán lucidísimos. El intenso programa dará comienzo con los eventos de ciclismo en el parque Gonzalo de Quesada. Después se celebrarán exhibiciones de tennis en el Club Atlético de Camagüey, y la primera presentación del team cubano de basket-ball que realizará una tournée a Puerto Rico ,también en el Club Atlético de Camagüey, y por la noche el gran cartel de boxeo profesional, en la Arena Polar de esa ciudad, y en uno de cuyos star bouts se presenta el doble campeón nacional Pedro Medina.

Finaliza el martes próximo la gran justa de polo que se efectúa en el Campo Polar

Después vendrá la contienda senior en la que tomarán parte los ases del deporte en Cuba. Los asesores esperan una lucha interesantísima. Hacen los equipos una preparación de importancia

Finalizará el próximo martes, el Campeonato Junior de Polo Nocturno, que bajo los auspicios de la Dirección General de Deportes se ha desarrollado en el Campo Cerveza Polar, y en el que tan magnífica victoria se ha acreditado el joven equipo del Polo Club.

Como incentivo poderoso para los aficionados, el programa del martes con que se clausura la contienda, determinará a quien ha de corresponder el trofeo y las medallas del segundo lugar, al que aspiran Ayudantía General, Vedado Tennis y Regimiento 6, con las mejores posibilidades actualmente en favor del equipo de la Ayudantía.

El estado actual de la contienda, nos dice lo siguiente:

	J.	G.	P.	Ave
Polo Club	5	5	0	1000
Ayudantía	5	2	3	400
Regimiento 6	5	2	3	400
V. T. C.	5	1	4	200

El martes, los del Regimiento 6, dispuestos a conquistar la copa y medallas del segundo puesto, se disponen a arrebatar el invicto al Polo Club, en el primer match del programa, y de alcanzar esa distinción, y vencer el Vedado a la Ayudantía, serían los muchachos de Galíndez y Belisario, los conquistadores del segundo puesto.

De perder el Regimiento 6 y ganar la Ayudantía, corresponderá a este team, el segundo puesto y en el caso posible, de vencer el Vedado a la Ayudantía y el Polo Club al Regimiento 6, entonces, tendríamos un triple empate en el segundo lugar.

Sin embargo, juzgando por la forma en que se han desarrollado los últimos partidos, lo más lágico es considerar qut sean Polo Club y Ayudantía, los ganadores, y así quedarían determinados en favor de ellos, los dos primeros lugares de la justa.

Importante citación

Debiendo verificarse mañana lunes a las cuatro de la tarde en las oficinas de la Asesoria de Polo de la Dirección General de Deportes, una importante reunión en que se determinarán todos los detalles relacionados con el próximo campeonato senior se ruega a todos los jugadores de polo, tanto los seniors, como los juniors, que están participando en este Campeonato, que concurran a dicha junta.

Aurelio Collazo, Rodolfo Guzmán Néstor de Cárdenas, Enrique Godoy Coquito Montalvo, Chivo Silva, Gustavo González del Valle, Federico Alvarez de la Campa, Miguel Tarafa Belisario Hernández, Teniente Capote, Heriberto Hernández, Bob Salmon Eddie O-Connor, Manolo Barrios y demás jugadores, deben asistir a esta junta, en que serán determinados interesantes detalles relativos a la próxima contienda.

FERNANDITO FERNANDEZ METIO CUATRO GANADORES Y TRES EN PLACE EN SIETE OCASIONES QUE COMPITIO

Al Carlys rápidamente se va convirtiendo en la estrella máxima de las distancias cortas. Batió ayer el orgullo del doctor Graña a dos formidables enemigos en Chicken Lady y Jimmy H. Luke Connell galopó en la del cierre después de disponer de Gay Streamer en la recta lejana

—Por «SALVATOR»—

Al Carlys sigue ganando carreras. El consistente ejemplar del doctor Graña se apuntó ayer su undécimo triunfo de la temporada actual, reforzando así su posición de líder entre los pur sangs que han competido este verano en Oriental Park. El hijo de Michigan Boy batió a dos ejemplares de buen precio y clase, como son Chicken Lady y Jimmy H. y lo hizo de modo decisivo.

Factor de primera fila en todo el viaje, el ganador de la mejor carrera del día se fué sobre Deesburg puntera de la justa que comentamos, para superar a la potranca de Puñal y colocarse al frente de la procesión luchando corajudamente hasta la meta, con reservas suficientes para anular el valiente esfuerzo de Chicken Lady. Rezagada ésta en los primeros tramos, encontró posición junto al riel interior y logró superar a todos sus contrarios con excepción de Al Carlys. Jimmy H. co-favorito con la hija de Jack High estaba muy bien colocado poco antes de entrar en la recta pero en el cuarto de milla final corrió como si no le agradara el track ligeramente alterado por las lluvias de las primeras horas de la mañana de ayer. Y el moro no pudo pasar del tercer lugar.

Cuatro victorias

Fernando Fernández fué una de las figuras distinguidas de la fiesta hípica de ayer. El veterano jinete ganó cuatro veces entre las cinco primeras carreras celebradas en la tarde, finalizando en segundo lugar con Chancell en la cuarta y con Chicken Lady en la sexta. Y para remate digno también, finalizó en placé con Sky Orme, que se vió impedido de correr libremente en casi todo el viaje.

Fernández ganó con Barashbova fácilmente en la primera justa de la tarde, llevó a Santer una «parona» a la victoria en la segunda trabajó ardorosamente con Tri Cap en la tercera para derrotar a la favorita Cherry Point, que perdió terreno lastimosamente al entrar en la recta. Hizo una gran monta sobre Buy Straight, reservando a la yegua de Borrajo para apurarla en las últimas etapas y vencer a Oteebee y a Fairemus y con Chancell llevó a cabo un buen trabajo haciendo lucir bastante a la yegua de los Crespo.

Muy despistada

G. Acosta, sobre Disruption en la séptima carrera de la tarde, no pudo impedir que la hija de Canter se le abriera extraordinariamente después de marcar el paso hasta la entrada de la recta. Esa pérdida considerable de terreno produjo la derrota de la yegua de Murray, que hubiera ganado con toda seguridad de no haberse despistado como le ocurrió.

La última fué para Luke Connell. La pista suave que encontró el viejo hijo de Raffles fué el alto agrado de este ejemplar que después de colocarse a la cabeza del grupo, galopó en el furlong final. Sky Orme finalizó a todo tren y de haber podido impulsarse antes, no hubiera ganado Luke Connell por tan ancho margen como el que logró.

La estelar

Boosel, que está convirtiéndose en uno de los ejemplares más populares de nuestro hipódromo, saldrá a luchar otra vez con un grupo importante, como el que integran Robeckah, Major Sweep, Baby Way, Douglas F, etc, En su última el ejemplar de Gómez y Macías venció a varios de éstos cargando 114 libras. Hoy va con 103, y su diferencia de peso respecto a sus más fuertes contrarios es menor que la que había el sábado último. Por tanto es de esperar que el hijo de Boo continúe su carrera triunfal y se anote otro brillante éxito.

GANO OTRO JUEGO EL EQUIPO DE LOS CARDENALES, 6x5

Un single de King empujó las dos carreras que hacían falta para obtener la decisión

SAN LUIS, septiembre 16. (AP.)—Los Cardenales de San Luis siguieron hoy en la lucha por el pennant, sin darse por vencidos todavía ante el Cinci, y derrotaron al Boston con score de 6 por 5, viniendo de atrás.

Un rally de dos carreras en el séptimo, con King empujando las carreras como pinch-hitter, decidió el game.

Vea los numeritos del game:

BOSTON BEES

	V.	C.	H.	O.	A.	E
Cooney, cf	4	0	2	1	0	0
Hodgins (1)	1	0	0	0	0	0
Sisti, 2b	5	0	1	0	4	1
Hassett, 1b	5	0	1	10	0	0
Majeski, 3b	4	1	1	1	0	0
West, lf	4	1	1	0	0	0
Ross, rf	3	1	1	3	0	0
Masi, c	3	1	2	7	0	1
Wietelmann, ss	4	0	1	2	4	1
Mac Fayden, p	2	1	1	0	1	0
Weir, p	0	0	0	0	0	0
Moran, p	1	0	0	0	0	1
Barnicle, p	0	0	0	0	1	0
Rowell (1)	1	0	0	0	0	0
Callahan, p	0	0	0	0	1	0
Totales	37	5	11	24	11	4

(1)—Bateó por Barnicle en el 8o.
(2)—Bateó por Cooney en el 9o.

SAN LUIS CARDENALES

	V.	C.	H.	O.	A.	E
Brown, ss	5	0	1	3	5	0
Gutteridge, 3b	5	0	0	0	0	0
Slaughter, rf	4	0	0	6	0	0
Medwick, lf	5	1	1	0	0	0
Mize, 1b	3	2	1	9	2	0
Padgett, c	4	1	3	5	1	0
Myers (2)	0	1	0	0	0	0
Owen, c	1	0	0	0	0	0
Moore, cf	2	1	0	1	0	0
S. Martin, 2b	3	0	2	1	7	0
Weiland, p	1	0	0	1	0	0
Andrews, p	0	0	0	0	0	0
J. Martin (1)	0	0	0	0	0	0
Shoun, p	0	0	0	0	0	0
King (3)	1	0	1	0	0	0
Davis, p	0	0	0	1	0	0
Totales	34	6	9	27	15	0

(1)—Bateó por Andrews en el 4o.
(2)—Corrió por Padgett en el 7o.
(3)—Bateó por Shoun en el 7o.

Anotación por entradas:

Boston . . . . 001 400 000—5
San Luis . . . 010 300 20x—6

Sumario:

Empujadores: S. Martin, Cooney, 2; Masi, 2; J. Martin, Brown, King, 2; Mac Fayden. Two base hits: S. Martin, 2; Cooney, West, Masi, Medwick, Padgett. Sacrifices: J. Martin, Shoun. Double plays: D. Padgett a Brown; Brown a S. Martin a Mize. Quedados en bases: Boston, 7; San Luis, 11. Bases por bolas: Mac Fayden, 1; Weir, 1; Moran, 1; Barnicle, 1; Callahan, 1; Weiland, 1; Shoun, 1. Struck outs: Mac Fayden, 1; Weiland, 2; Weir, 1; Shoun, 1; Barnicle, 5. Hits: a Mac Fayden, 4 en 3 innings (salió sin outs en el cuarto).

INYECCION "G" GRANDE
GRANDE
Cura de 1 a 5 días las enfermedades secretas, por antiguas que sean, sin molestia alguna.
ES PREVENTIVA Y CURATIVA

Copyrighted by The Cecelia Co (Daily Racing Form)

77 Day Saturday, Sept. 16 1939 Weather CLEAR Track SLOW

181 ORIENTAL PARK, CUBA — PRIMERA CARRERA 5 & 1-2 Furlongs 3YO&Up — Purse $125 Claiming

166² Barashkova	112b	7	1	1^{3}	1^{6}	1^{6}	1^{6}	F Frnandz	6-5	3-2
165 Foreign Lady	*104b	2	5	$4\frac{1}{2}$	4^{4}	2^{3}	$2^{1\frac{1}{2}}$	J Posada	12	12
165³ Omar Jones	115	5	8	$8^{1\frac{1}{2}}$	$5\frac{1}{2}$	4^{1}	3^{3}	E Castell	5	5
173 Parwrack	109b	11	11	10^{5}	10^{5}	6^{1}	4^{2}	E Viera	7	7
† 945 Hooligan	116	4	3	7^{nk}	8^{1}	7^{2}	5^{5}	C Mojena	12	12
165 Buds Choice	109b	8	6	3^{1}	3^{1}	$3\frac{1}{2}$	6^{5}	AFMartinz	$2\frac{1}{2}$	$2\frac{1}{2}$
165² Grunt	112b	1	7	5^{1}	6^{1}	8^{5}	7^{2}	M Alvarez	$2\frac{1}{2}$	2
† 735 Adolph Krasa	*107	9	9	9^{1}	$9\frac{1}{2}$	9^{6}	8^{6}	O Falero	12	12
792 Arielette	112	3	2	2^{hd}	$2\frac{1}{2}$	$5\frac{1}{2}$	9^{3}	C Martinez	3	3
101 Black Dreams	*107	10	10	11	11	10^{10}	10^{20}	R Diaz	15	15
† 929 I. Run	*102	6	4	6^{2}	7^{2}	11	11	L Avila	15	15

P 2:56 Off 2:59½ Time 24 2-5 49 3-5 1:09 3-5

Value to Winner $85—Crespo Bros b g 10 For Fair—Kiva Start GOOD from Stall Gate Won EASILY Place DRIVING Barashkova racing as if best was never overtaken, winning easily Foreign Lady closed resolutely I Run bled (Claiming Price $200)

Barashkova 5 40 3 20 3 40 Foreign Lady 10 60 11 20 Jones 11 20

182 ORIENTAL PARK, CUBA — SEGUNDA CARRERA 5 & 1-2 Furlongs 3YO&Up — Purse $125 Claiming

174 Santer	112b	3	3	$2^{1\frac{1}{2}}$	$1^{1\frac{1}{2}}$	$1\frac{1}{2}$	$1\frac{1}{2}$	F Frnandz	3	3
150 Eager Belle	112	8	6	5^{2}	$2\frac{1}{2}$	2^{3}	2^{8}	R Rega	$3\frac{1}{2}$	$3\frac{1}{2}$
177 Toast Master	115	2	7	7^{2}	5^{2}	4^{2}	3^{5}	O Falero	3	3
158 Miss Lou Ellen	112b	6	2	4^{1}	4^{1}	$3^{1\frac{1}{2}}$	4^{1}	A Gonzalez	8	8
174³ Shadowgraph	108b	5	4	$3\frac{1}{2}$	7^{3}	6^{2}	5^{1}	F Cisneros	12	12
(166) Par Value	112b	4	1	1^{hd}	$3^{1\frac{1}{2}}$	5^{3}	6^{8}	AFernandz	3 5	3-5
174 Bestir	115b	1	5	6^{2}	$6\frac{1}{2}$	7^{5}	7^{5}	E Castell	8	8
176 Dick Weidel	115	7	8	8	8	8	8	E Viera	12	12

P 3:26 Off 3:28½ Time 24 1-5 49 4 5 1:10 1-5

Value to Winner $85—D Limilla ch f 4 J Fred A—Lazi Sands Start GOOD from Stall Gate Won DRIVING Place EASILY Santer made up some ground and held Eager Belle safe under urging The latter hung at finish Toast Master closed gamely Par Value made a poor effort

Santer 12 00 5 20 4 00 Belle 4 60 3 40 Toastmaster 4 00 (CP$200)

DAILY DOUBLE—BARASHKOVA and SANTER $26 00

183 ORIENTAL PARK, CUBA — TERCERA CARRERA 5 & 1-2 Furlongs 3YO&Up — Purse $125 Claiming

173² Tri Cap	112b	5	7	6^{2}	4^{3}	$3^{1\frac{1}{2}}$	1^{1}	F Frnandz	2	2
168³ Cherry Point	112	6	2	2^{4}	2^{3}	2^{2}	2^{4}	AFMartinz	3-5	1-2
151 Ejector	115	8	5	3^{1}	3^{1}	4^{3}	3^{2}	E Castell	6	6
173 BalancedBudgt	115b	3	6	5^{1}	$5^{1\frac{1}{2}}$	6^{7}	$4^{1\frac{1}{2}}$	F Cisneros	6	6
177⁴ Silk Covering	112	2	3	$4^{1\frac{1}{2}}$	6^{5}	$5^{1\frac{1}{2}}$	6^{2}	C Fonte	7	7
158⁴ Little V.	115b	4	1	$1^{1\frac{1}{2}}$	$1^{1\frac{1}{2}}$	$1\frac{1}{2}$	6^{10}	O Hrnandz	$3\frac{1}{2}$	$3\frac{1}{2}$
898 Tomah	109b	7	8	8	7^{2}	8	7^{2}	G Acosta	12	12
134 Silent Monk	115b	1	4	7^{4}	8	7^{2}	8	P Montalvo	15	15

P 3:55 Off 3:57 Time 24 49 2-5 1:09 2-5

Value to Winner $85—Dalia Stable ch m 5 Coral Reef—Tried Out Start GOOD from Stall Gate Won DRIVING Place EASILY Tri Cap under hard driving, got up in the final strides Cherry Point could not resist the winner Ejector a factor from the start, held on fairly well (C P $200)

Tri Cap 8 40 3 20 2 80 Cherry Point 2 60 2 60 Ejector 4 20

184 ORIENTAL PARK, CUBA — CUARTA CARRERA 6 Furlongs 3YO&Up — Purse $125 Claiming

171 Butiful Gean	*104	7	1	$2\frac{1}{2}$	$1^{1\frac{1}{2}}$	1^{2}	1^{4}	O Falero	2	$2\frac{1}{2}$
171³ Chancell	113b	5	2	$1^{1\frac{1}{2}}$	2^{2}	2^{3}	2^{3}	F Frnandz	6	4
171² My Goodness	*104b	3	6	$5^{1\frac{1}{2}}$	5^{3}	4^{2}	3^{1}	C Fonte	8-5	2
(171)‡Uma	110	6	3	3^{3}	3^{2}	3^{nk}	4^{2}	AFernandz	$2\frac{1}{2}$	3
178² Aunt Carol	*104	1	4	4^{1}	4^{nk}	5^{6}	5^{7}	J Posada	$3\frac{1}{2}$	$3\frac{1}{2}$
170 Flo Along	105	2	5	7	7	7	6^{1}	AFMartinz	12	12
178⁴ Maclissa	108b	4	7	6^{1}	6^{1}	6^{2}	7	C Martinez	4	4

P 4:23 Off 4:26 Time 23 2-5 48 2-5 1:15 1 5

Value to Winner $85—E Durand b m 5 Noah—Beauty Star Start GOOD from Stall Gate Won EASILY Place SAME Beautiful Gean easily disposed of Chancell and won in hand My Goodness outlasted Uma (CP$400)

Beautiful Gean 8 20 4 20 3 00 Chancell 6 60 4 00 My Goodness 3 00

185 ORIENTAL PARK, CUBA — QUINTA CARRERA 5 & 1-2 Furlongs 3YO&Up — Purse $135 Claiming

160² Buy Straight	113	2	3	3^{nk}	3^{3}	3^{5}	1^{2}	F Frnandz	6 5	7-5
153 Fairemus	116b	3	1	2^{1}	$2^{1\frac{1}{2}}$	2^{nk}	2no	A Gonzalez	$2\frac{1}{2}$	2
(168) Oteebee	116	5	2	1^{3}	1^{2}	$1\frac{1}{2}$	3^{3}	O Hrnandz	3	3
169⁴ Baby Curls	111b	7	6	$5\frac{1}{2}$	5^{1}	4^{1}	4^{0}	AFMartinz	6	6
(176) Lightly	120	4	7	7^{1}	$6^{1\frac{1}{2}}$	6^{2}	4^{02}	M Garcia	12	12
169³ Moonburn	116b	8	8	8	8	7^{2}	6^{2}	AFernandz	5	5
(175) YongPlaytime	114b	6	4	4^{3}	4^{2}	5^{1}	7^{4}	O Falero	6	6
177² Irish Heroine	109	1	5	6^{1}	7^{3}	8	8	C Martinez	6	6

P 4:53 Off 4:57 Time 23 2-5 48 3-5 1:08 4-5

Value to Winners $90—F Borrajo ch m 7 Purchase—Macron Start GOOD from Stall Gate Won DRIVING Place SAME Buy Straight, well ridden, responded strongly when called upon and, going around the leaders, drew out in the last eighth Fairemus outgamed Oteebee at end Latter showed plenty of early speed but weakened badly in last furlong

(0 DEAD HEAT) (Claiming Price $300)

Buy Straight 3 80 2 60 2 40 Fairemus 3 20 2 60 Oteebee 3 40

QUINIELA DUPLA—BUY STRAIGHT and FAIREMUS $8 80

186 ORIENTAL PARK, CUBA — SEXTA CARRERA 6 Furlongs 3YO&Up — Purse $150 Claiming

162⁴ Al Carlys	*114	2	2	2^{bd}	$2\frac{1}{2}$	$1^{1\frac{1}{2}}$	1^{3}	C Fonte	2	2
(138) Chicken Lady	111b	1	5	6	$5\frac{1}{2}$	$3\frac{1}{2}$	$2^{1\frac{1}{2}}$	F Frnandz	8-5	8-5
162³ Jimmy H.	120b	4	3	3^{hd}	3^{3}	4^{1}	3^{hd}	A Gonzalez	8-5	8-5
154³ Maemute	113	6	4	$4^{1\frac{1}{2}}$	4^{1}	5^{5}	4^{3}	B Bravo	6	6
154² Leesburg	*105b	5	1	1^{6}	1^{3}	$2\frac{1}{2}$	5^{10}	O Falero	5	5
154⁴ Alanova	105	3	6	$5\frac{1}{2}$	6	6	6	AFMartinz	8	8

P 5:22 Off 5:31½ Time 23 48 1-5 1:14 4-5

Value to Winner $100 Dr C Grana ch g 5 Michigan Boy—Roguish Miss Start GOOD from Stall Gate Won EASILY Place DRIVING Al Carlys had speed to spare Chicken Lady slipped through the rail and finished gamely Jimmy H outlasted Maemnte in the final drive The latter fractious at the post made a good effort (Claiming Price $850)

Al Carlys 5 00 3 60 2 60 Chicken Lady 4 20 2 40 Jimmy H 2 40

187 ORIENTAL PARK, CUBA — SEPTIMA CARRERA 1 Mile & 60 Yards 3YO&Up — Purse $125 Claiming

173³ Manor Lady	*105b	7	4	5^{3}	$4^{1\frac{1}{2}}$	$3\frac{1}{2}$	1^{2}	1^{3}	R Diaz	$3\frac{1}{2}$	$2\frac{1}{2}$
179 Noreda	*105	6	3	4^{1}	5^{4}	4^{5}	3^{5}	2^{1}	J Posada	3	3
174⁴ Disruption	*105	4	1	$1^{1\frac{1}{2}}$	$1^{1\frac{1}{2}}$	1^{2}	$2\frac{1}{2}$	3^{7}	G Acosta	6	6
172⁴ Hail	110	5	6	6^{10}	6^{2}	6^{15}	$5^{1\frac{1}{2}}$	$4^{1\frac{1}{2}}$	AFMartinz	4	5
165 Tut Tut	112b	1	2	$2^{1\frac{1}{2}}$	2^{1}	8^{1}	4^{hd}	5^{2}	A Gonzalez	4-5	4-5
172³ Whittle	113b	3	5	3^{1}	$3\frac{1}{2}$	5^{2}	6^{15}	6^{15}	M Alvarez	3	4
172 Rickety Jane	*105b	2	7	7	7	7	7	7	O Falero	20	20
173 Toncon	*108b	8	Left at Post						F Cisneros	15	15

P 5:55 Off 5:58 Time 25 50 1-5 1:16 1-5 1:46 1:50

Value to Winner $85—E Vivanco ch m 5 Sandy Beal—Kilkee Start GOOD from Stall Gate for all but Toncon Won EASILY Place DRIVING Manor Lady wore down Disruption in the stretch and drew out thereafter Noreda could not menace the winner at end Disruption tired and bore out in stretch Tut Tut quit after going three quarters (CP$200)

Manor Lady 8 60 6 00 3 60 Noreda 4 60 3 20 Disruption 4 80

QUINIELA DUPLA—MANOR LADY and NOREDA $22 40

188 ORIENTALPARK, CUBA — OCTAVA CARRERA 1 and 1-16 Miles 3YO&Up — Purse $125 Claiming

180⁴ Luke Connell	112b	2	4	3^{3}	2^{1}	1^{4}	1^{6}	1^{10}	AFernandz	2	2
180³ Sky Orme	117b	6	6	7	7	6^{2}	$3\frac{1}{2}$	2^{3}	F Frnandz	8-5	1
180 Gay Streamer	*107b	3	2	1^{2}	$1^{1\frac{1}{2}}$	2^{2}	2^{nk}	3^{2}	O Falero	$2\frac{1}{2}$	$2\frac{1}{2}$
179² Titanical	115	5	1	$2^{1\frac{1}{2}}$	3^{2}	$3^{1\frac{1}{2}}$	4^{4}	4^{4}	A Gonzalez	6	6
179³ Fair Brand	*110	4	7	$6\frac{1}{2}$	6^{2}	5^{hd}	6^{2}	5^{hd}	C Fonte	12	8
(163) Midnight Star	115b	1	5	4^{1}	4^{1}	4^{1}	$5^{1\frac{1}{2}}$	6^{3}	AFMartinz	4	4
(179) Probationer	*107b	7	3	5^{1}	5^{nk}	7	7	7	R Diaz	3	3

P 6:20 Off 6:22 Time 24 3-5 49 1:15 2-5 1:43 3-5 1:49 3-5

Value to Winner $85—Mrs A M Cail ch g 9 Raffles—Marie Connell Start GOOD from Stall Gate Won EASILY Place SAME Luke Connell took a long lead in the stretch Sky Orme closed a big gap Gay Streamer tired setting the pace Titanical faltered at finish Probationer was eased up at finish (Claiming Price $200)

Luke Connell 9 20 3 00 2 40 Sky Orme 2 60 2 60 Streamer 2 60

RADIO Y ELECTRICIDAD

Actúa el "Radio Club de Cuba" en defensa de radio-aficionados

Con motivo de la clausura de todas las emisoras, radiotelefónicas y radiotelegráficas de aficionados, decretada por el Gobierno, como consecuencia de la proclama de neutralidad de nuestro país, el Radio Club de Cuba convocó a Junta extraordinaria de la Sección de Onda Corta para tratar sobre la mencionada medida que causó gran sorpresa, por lo inesperada, entre la radioafición cubana.

Presidió el acto el señor Justo Mahias, Director de la Sección de Onda Corta, y asistió, con carácter extraoficial, el señor J. Senmanat, delegado del señor Director de Rario, Comandante Juan Govea.

Numerosos aficionaros hicieron uso de la palabra en tonos análogos, manifestando que, siendo los radio-experimentadores de todas partes del mundo, decisivos colaboradores de los Gobiernos, resultaba hasta cierto punto inexplicable la resolución gubernamental clausurando las emisoras. Dijeron, además, que ningun país neutral ha adoptado esa medida, siendo solamente Cuba la única que ha «retirado del aire» a los «amateurs», cuya labor científica, a parte de lo provechosa que puede ser en todo momento para la nación, constituye al propio tiempo, a través de las comunicaciones que realizan, medios de acercamiento espiritual con todos aquellos países que mantienen cordiales relaciones con el nuestro.

El «Radio Club de Cuba», en mobre de la radioafición cubana espera que la clausura de las emisoras de los «amateurs» sea reconsiderada por el Poder Ejecutivo teniendo en cuenta las razones expuestas.

Entre los que participaron de la reunión se encontraban los señores Mario Barreto, doctor José Cardrecha, Manuel Lorenzo, Ingeniero Rafael Bordenave, James D-Bourne, Secretario de la Sección de Onda Corta; Sergio Valdés Rodríguez, doctor Juan Vieta Ferro, señores René Rodríguez, Julio Martínez, Agustín Veiga, Eduardo Oliva, Armando Blanco, Alfredo Duarte, Sergio Rubio, Juan Vieta Jr., Armando Posse, James D. Bourne Jr., Pablo Alea, Antonio García, Manuel Aguilera, A. Ortíz, Guillermo Madrid, Alberto Giró, Pablo Valdés Hernández, Alberto Ravelo, Luis García, Adolfo Domínguez, Fernando Mendoza, Ewin Fernández de Castro, Julio Rodríguez, Rogelio Sardiñas, Sixto García, Francisco Carbó, Andrés Morán, Dagoberto Iglesias, Mario Justiniani, Arturo Miles, Adolfo Leonard, y Julio Llanes.

TRASMISION EN HONOR DE CHILE

Mañana lunes 18 de septiembre, con motivo de la proclamación de la Independencia de Chile (1810), la Oficina Interamericana de Radio ha organizado un programa especial de radio que se transmitirá por las estaciones CMBZ en 940 kc. y COBZ en 9030 kc. de 5 a 6 p.m. Pituca de Foronda recitará bellos poemas, el conocido guitarrista Rafael Solé interpretará hermosas melodías chilenas, y la señora Tomasita Núñez con su bella voz cantará música típica cubana acompañada al piano por el maestro Vicente Lanz. Su Señoría Camilo Riccio, Agregado Comercial y Encargado de Negocios a. i. de Chile en Cuba pronunciará breves palabras. Y el doctor Armando Mencía, Director de la Oficina Interamericana de Radio dirá breves frases de presentación.

PROGRAMA DE RADIO EN HONOR DE CHILE

Aniversario de la proclamación de la Independencia de Chile en 1810

Estaciones: CMBZ (940 kc) y CDBZ, (9030 kc). De 5 a 6 p. m., hora de Cuba, gentilmente cedida por «Rad io Salas»

1.—Himnos de Chile y de Cuba.

2.—El doctor Armando Mencía, Director de la Oficina Interamericana de Radio presenta al señor Encargado de Negocios de Chile.

3.—Palabras de Su Señoría Camilo Riccio, Agregado Comercial Encargado de Negocios ad interim de Chile ante el Gobierno de Cuba.

4.—Rafael Solé, guitarrista: «Ay, ay, ay», de Osman Pérez Freyre y una «cueca» chilena.

5.—«Recado para las Antillas» de Gabriela Mistral, y un poema de Gerardo Seguel, recitados por Pituca de Foronda.

6.—«Chilena» y «Vuelvo a tí» de Ernesto Lecuona, cantadas por la señorita Tomasita Núñez, acompañada por el maestro Vicente Lanz.

7.—«Panamericana», de Víctor Herbert.

Dejaron de ser "experimentales" las estaciones de onda corta en los E. U.

Hace varios años que las estaciones de onda corta de los Estados Unidos de Norteamérica, venían funcionando con poderes especiales que se designaban bajo el nombre de «licencias de carácter experimental». Entre las letras de identificación siempre aparecía la letra «X» la cual significaba «estación experimental». Además las estaciones se dividían en grupos, de acuerdo con la sección en donde estaban situadas. Así, pues, además de la letra «X» que indicaba una estación experimental, y la acostumbrada letra «W» que indicaba que estaba situada en los Estados Unidos de Norteamérica, las letras de identificación de toda estación de onda corta llevaban tabién un número, el cual indicaba el sitio donde se encontraba la estación, de acuerdo con la división del país y designado por la Comisión Federal de Comunicaciones. Por este motivo, las estaciones de onda corta, de la National Broadcasting Company, llevaban letras de identificación como sigue: «W» indicaba que procedía de los Estados Unidos de Norteamérica, «3» indicaba la región o área de los Estados Unidos de Norteamérica en donde estaba situada la estación (Estados Centrales del Este «X» designaba su función experimental y «L» o «AL» para ser distinguidas de otras estaciones de onda corta en la misma región.

Sin embargo, hace más o menos un mes, la Comisión Federal de Comunicaciones dispuso que las estaciones de onda corta, no seguirán considerándose en estado experimental. Por lo tanto, en el futuro la designación de estas estaciones será similar a las transmisoras de onda larga. El sistema de identificación actualmente en uso de los Estados Unidos de Norteamérica, divide al país en dos secciones, separadas solamente por el Río Mississippi. Toda estación situada al este del Mississippi, con sola una excepción, usan como prefijo la letra «W» y todas las estaciones en la parte oeste usan como prefijo la letra «K».

Al hacer la selección de nuevas letras de identificación, de acuerdo con los nuevos reglamentos de la Comisión Federal de Comunicaciones, la National Broadcasting Company, ha adoptado las siguientes letras de identificación. Para la antigua estación W3XAL, la NBC, ha adoptado las nuevas letras WRCA, que dan a comprender su conección con la RCA. Por otra parte para la estación W3XL, la National Broadcasting Company, ha adoptado las dos primeras iniciales de su nombre, seguidas de la letra «I», que designa a la División Internacional, siendo ésta sección la que prepara y transmite sus programas. Por lo tanto W3XL viene a ser de ahora en adelante WNBI.

Confiamos en que este cambio en las letras de identicación no producirá confusión alguna a nuestros oyentes y que las razones arriba mencionadas darán a comprender el por qué de este cambio. Como de costumbre, nos es sumamente grato recibir noticias de nuestros amigos en el mundo entero y abrigamos la esperanza de que todos aquellos oyentes que se interesan en el desarrollo actual de nuestros programas nos escribirán, manifestándonos sus ideas sobre lo que han estado oyendo.

LOS JONRONEROS

LIGA AMERICANA

Foxx, Red Sox	35
Greenberg, Tigres	28
DiMaggio, Yankees	28

LIGA NACIONAL

Ott, Gigantes	27
Camilli, Dodgers	26
Mize, Cardenales	25

LA ONDA CORTA DE LA RCA VICTOR NBC TRANSMITIRA CANCIONES HISPANO AMERICANAS

Irma Gelabert, quien cantará canciones hispano americanas el Miércoles 27 de Septiembre, de 9:45 a 10:00 P. M., hora Standard de onda corta W3XAL y W3XL de la RCA Víctor-NBC.

NUEVA YORK. Los programas de canciones hispano americanas siempre han tenido muy buena acogida entre los oyentes de las Américas. Es por esto que las estaciones de onda corta W3XAL y W3XL de la RCA Víctor-National Broadcasting Company presentarán un grupo de canciones el Miércoles 27 de Septiembre, de 9:45 a 10:00 p. m., hora Standard de Nueva York, cantadas por la simpática cantante Irma Gelabert.

Irma Gelabert nació en San Juan, Puerto Rico, y poco después su familia se trasladó a Nueva York, ciudad en que Irma ha combinado su educación con sus estudios musicales. Ha tomado clases privadas de música con distintos profesores; pero se ha dedicado por entero a cantar música folklórica de los países de la América Hispana, arte difícil aunque parece sencillo, para el cual se presta su voz pura y cristalina.

Irma ha cantado anteriormente en la onda larga de la National Broadcasting Company y en numerosas reuniones artísticas de la Casa Internacional y de otras instituciones. También cantó canciones en la película de costumbres venezolanas «El Joropo» que se filmó en esta ciudad, en español y que fué estrenada en Venezuela el 5 de Julio pasado.

A la gracia y expresión con que Irma canta las variadas canciones de los países hispano americanos une un vasto repertorio de números escogidos con los cuales ha cosechado justicieros aplausos en dondequiera que se ha presentado.

Irma es muy joven y todavía no ha terminado sus estudios universitarios. Actualmente asiste a las clases de la Universidad de Fordham, en donde la han hecho presidente del Club Español de esta institución.

El 24 cambiará la hora de verano en New York

A partir del 24 de septiembre, 1939 cambiará en Nueva York la hora de verano por la hora «standard», debido a lo cual, los programas semanales de las estaciones internacionales de la General Electric de Schenectady, N. Y. EE. UU., de A., WGEA (anteriormente W2XAD) y WGEO (anteriormente W2XAF), se transmitirán una hora más tarde.

Los resultados del cambio de Bolsa y Deportes que ahora se dan diariamente a las 6 p. m., hora standard se transmitirán desde el 24 de septiembre a las 7 p. m.

El plan diario de transmisiones por la WGEA y la WGEO, que entrará en vigor desde el 24 de septiembre es como sigue:

WGEA (Anteriormente W2XAD). Hora «Standard» de Nueva York.

21.500 kilociclos o 13,95 metros desde las 8:00 a. m. hasta las 11 a. m.

15.330 kic. o 19,56 metros, desde las 11:15 a. m. hasta las 6 p. m.

9.550 kic. o 31,41 metros desde las 6:15 p. m. hasta las 9:15 p. m.

WGEO (Anteriormente W2XAF)

9.530 kilociclos o 31,48 metros desde las 4 p. m. hasta las 12 p. m.

El plan diario de transmisiones para la estación internacional de la General Electric KGEI (anteriormente W6XBE), situada en la Isla del Tesoro de San Francisco, California, no cambiará la hora de sus transmisiones, continuando estas del modo siguiente:

KGEI (Anteriormente W6XBE). Hora «Standard» del Pacífico.

15.330 kilociclos o 19,56 metros desde las 3:30 p. m. hasta las 8:15 p. m.

9.530 kic. o 31,48 metros desde las 9 p. m. hasta las 12 p. m.

M.E.C.D. 2016

HABANERAS

LA MODA ACTUAL

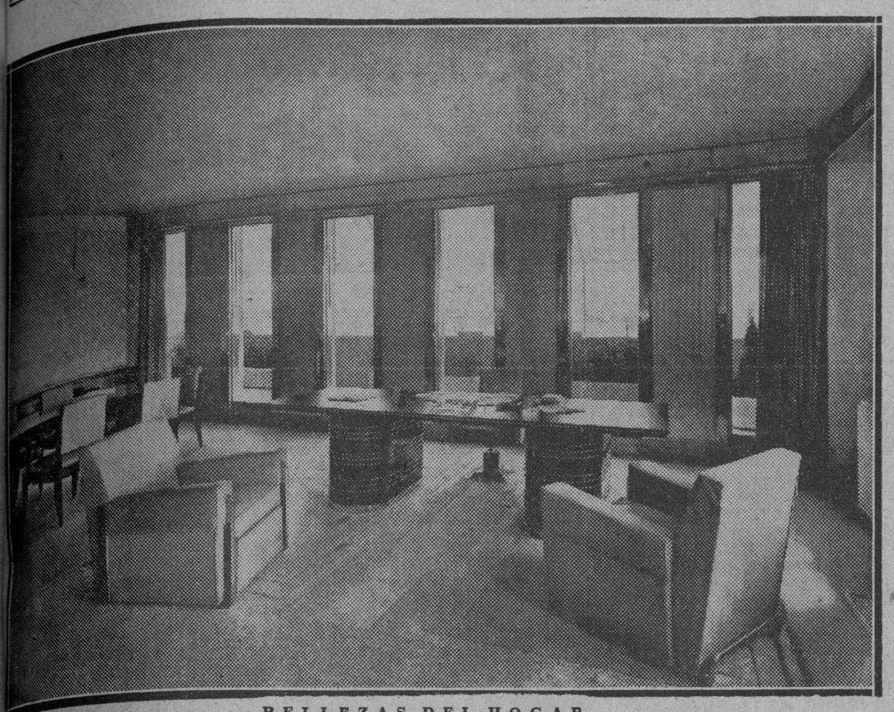

BELLEZAS DEL HOGAR

Un bello conjunto de muebles elegantes, dentro de los estilos más modernos, ofrecemos a nuestros lectores, gracias a la cortesía de «La Moda», la gran mueblería de Galiano y Neptuno, donde han sido fabricados para una sociedad distinguida.

LA MODA PARA OTOÑO

Empiezan a llegar ya las últimas telas que se crearon para la próxima estación y aprovechamos para indicar que «La Elegante de Galiano» acaba de recibir la primera remesa pedida a París y que les llega sin alteración alguna, por estar en los muelles al comenzar la guerra.

Difícilmente podrán recibir los otros pedidos a Europa, y recomienda hagan su visita antes que se terminen estas telas que vienen en los colores más de moda y en los materiales más nuevos.

También recibieron las bolsas, medias, cinturones, encajes y botones, así como otros accesorios que comprenden la moda para otoño.

NOTAS DE PARIS

Ya es hora de ocuparnos seriamente de las telas para el invierno, los crepés y fayas han predominado durante el verano y ahora les toca el turno a los tejidos de lana. Estas telas para vestidos y chaquetas son de una suavidad inusitada. A veces se nos ocurre pensar cómo es que hay tan estrecha afinidad entre el creador de los diseños y el fabricante de los tejidos. ¿Cómo pudieron prever hace meses que los creadores de modas iban a tener recursos para los drapeados, plisados y fruncidos, todos los cuales exigen suma ductilidad en los tejidos?

En realidad nada de misterioso tiene. Largos años de estrecha asociación, un intercambio continuo de ideas y la evolución de estilos ha dado lugar a que ambos trabajen en líneas paralelas. Así sucede que en esta temporada de finos detalles femeninos en el vestir nos presentan suaves lanas con que llevar a cabo los diseños.

Después ocupa el segundo puesto en importancia el hecho de que abundan las telas que se prestan a combinaciones—telas de color entero, telas a cuadritos, telas escocesas, que se combinan con otras de igual calidad o color. Estas son telas ideales para los trajes combinados que han de estar de gran moda. Alguna que otra tela de rayas se ve pero al momento de redactar estas líneas parece que las telas de cuadros y escocesas serán más populares. Hay vestidos de telas o cuadritos o las faldas de esa tela con la chaqueta de color entero o viceversa. Ya en otras temporadas se han visto tales combinaciones, pero nunca en los colores y tonos de hoy. Especialmente gustó un modelo de cuadros algo grandes, como de pulgada y media, que se verá en un solo color y en combinaciones de ciruela y verde vino y gris, entre otros muchos colores.

REGALOS PRACTICOS

Siempre hemos de tener algún compromiso al encontrar el regalo adecuado para el hombre, sea éste el padre, esposo, hijo o hermano, resultando a veces un gran problema el escoger aquello que mejor le convenga.

Para realizar este compromiso recomendamos una visita a «La Casa Pérez», establecida en Neptuno No. 407, siendo muy conocida en el ramo de regalos propios para caballeros y donde se podrán encontrar los pañuelos. corbatas, batas de baño y de casa, sacos de interior e infinidad de objetos prácticos en todos los precios.

MADRIGAL-PAISAJE

A mi buena amiga Blanca Montenegro de Gardano. Cordialmente.

Envuelta en un tul,
como el Cielo, azul,
se paseaba Rosa,
tan linda y hermosa
a orillas del río,
mudo confidente de su desvarío.
Loca enamorada,
sin ser comprendida,
es atroz su vida.
.....
.....
¡Pobre! ¡Infortunada!
es mejor la muerte
que su triste suerte!

Andrés Segura Cabrera.

MENU DEL DIA

Almuerzo

Cup de melón.
Revoltillo de queso.
Ragú de carnero.
Arroz y platanitos.
Dulce de fruta bomba.

Comida

Grape fruit Supreme.
Pollo asado.
Zanahorias glacé.
Ensalada de habichuelas.
Dulce de ciruelas pasas.

RECETAS DE COCINA

Ragú de carnero a la primavera

Se pican dos libras de carnero en pedazos y se sofríen en manteca y mantequilla mezcladas, sazonándolas con pimienta, sal y azúcar al gusto.

Se revuelve en la freidera hasta que se dore, echándole entonces una cucharada de harina de Castilla, dejándolo durante unos minutos. Entonces se le agregan dos cucharones de caldo, uno de puré de tomates, un diente de ajo machacado, un poco de perejil picado, una hoja de laurel, un ajo puerro y una zanahoria cortada en rebanadas. Se dejará a fuego lento y una vez que esté blando el carnero, se sirve agregándole cebollitas y papitas picadas y salcochadas, sofriéndolas en mantequilla.

M. R. de FONTANILLS.

Solicitan más de 26 años para Angel Lázaro Martinez que dió muerte a una mujer, al intentar matar al hermano

La víctima era su cuñada y se interpuso entre ambos para salvar al marido. Pide el Fiscal siete años para un acusado de estafar sumas de dinero. En vigor la amnistía electoral

Veintiseis años, ocho meses de reclusión ha solicitado el Fiscal de la Audiencia para el procesado Angel Lázaro Martínez Martínez, (a) Parreño, por delito de homicidio con la circunstancia agravante de haber hecho uso de un revólver para el cual no tenía licencia.

Dice el Fiscal que a las nueve de la noche del 31 de julio último, el procesado, molesto con su hermano Jacinto, de los mismos apellidos que él, porque había escupido al lado donde estaba acostado, en la habitación de ambos, situada en Maceo, 83, Regla, tomó el revólver que tenía guardado, con intención de agredir a Jacinto, habiéndosele antepuesto la amiga del último nombrada Eulalia Rodríguez Chenique, la cual trató de evitar la agresión, motivo por el cual, Angel Lázaro hizo dos disparos a Eulalia, a la que causó heridas que más tarde le produjeron la muerte.

Más de siete años por estafa continuada

El Fiscal de la Audiencia acaba de formular conclusiones acusatorias contra Evelio Fernández Fernández, procesado en causa por delito continuado de estafa sin circunstanias modificativas de la responsabilidad criminal, e interesando de Sala Primera de lo Criminal se le impongan siete años y seis meses de reclusión. Según el Ministerio Público, en 19 de octubre último, Fernández recibió, para entregar a Alberto Belt la suma de $300.44, correspondiente a una hoja de aduana; más tarde, en 28 de noviembre del propio año recibió $203.03, en diez de enero, $662.99; todas esas cantidades correspondientes a aforos de la Aduana, de las cuales se apropió, así como de $97.35, que el citado señor Belt le entregó para pagar determinados derechos de la Compañía Central Toledo, todo lo que asciende, a $1.598.31.

Amnistía para funcionarios judiciales

El Secretario de Justicia doctor Augusto Saladrigas, ha refrendado la ley por la cual se concede amnistía a las faltas cometidas por funcionarios del Poder Judicial que hayan dado lugar a la formación de expedientes por infracción del artículo 88 de la ley del Censo Electoral de 28 de julio del pasado año. Dicha ley se aplicará de oficio o a instancia de parte a los expedientes iniciados con anterioridad a la vigencia de la misma, cualquiera que fuere el estado en que se encontraren los expedientes.

Dos mujeres absueltas del delito de hurto

Han sido absueltas del delito de hurto, por la Sala Segunda de lo Criminal de la Audiencia, las acusadas María Luisa Fernández Izquierdo y Miguelina Fernández Izquierdo, para quienes el Fiscal retiró la acusación. Fueron defendidas por el Dr. Esteban Ferrer.

También fué absuelto Ambrosio Ocanto, de lesiones culposas, —imprudentes—defendiéndolo el doctor Esteban Beltrán.

DR. M. COSTALES LATATU

Profesor de Clínica Quirúrgica de la Universidad, por oposición.

Cirugía del Abdomen y Tiroides.

Durante el verano consultará, exclusivamente lunes, miércoles y viernes.

PRADO, 310. Diagnóstico: VEINTE PESOS.

SORPRENDENTE MAQUILLAJE PARA LOS OJOS!

Ojos blancos . . claros sin venas

Se pierde la belleza, no hay atracción . . . cuando los ojos tienen venas o se ven turbios. Use Vd. EYE-GENE antes de sus citas, siempre! Clarifica ojos inyectados en unos cuantos segundos. Pronto descanso para ojos cansados, irritados. Los hace brillantes, hermosos! No mancha y es absolutamente inofensivo.

EYE-GENE Un nuevo y seguro método de clarificar los ojos, calma toda irritación.

EYE-GENE

Término para la cartera dactilar de los motoristas

A las 12 de la noche del lunes deben estar provistos de aquélla. Decreto para un sorteo extra

Se nos informó en la Secretaría de Gobernación, que hasta antier sumaban 118, los motoristas de la H. Electric Railway Company que han adquirido su cartera dactilar, de conformidad con lo dispuesto en el decreto presidencial número 1870, que los exime de determinados requisitos.

También se nos dijo que el próximo lunes, día 18, a las doce de la noche, vence el plazo de treinta días concedido por el aludido decreto para que los motoristas, tanto de dicha entidad, o sea tranviarios, como de gascars, tractores, motociclistas y toda clase de vehículo de motor eléctrico o de combustión interna. El precio de la cartera es el de un peso, igual que los choferes, pero los motoristas que no hayan obtenido la cartera el lunes, a la citada hora, deberán llenar estos requisitos: acompañar a la solicitud los siguientes documentos: certificación de nacimiento, certificación de carencia de antecedentes penales, certificado médico, dos cartas de chofers garantizando la capacidad del motorista para manejar los vehículos de que se trata; seis fotografías, tipo carnet, de frente, un giro postal por 6 pesos a la orden del Tesorero General de la República y un sello del timbre nacional por un peso.

Los que acudan hasta el lunes sólo acompañarán a la petición seis fotografías tipo carnet, de frente, un certificado de capacidad expedido por la empresa en que prestan sus servicios y un giro postal por un peso a la orden del Tesorero General de la República.

Para el retiro policíaco

El señor del Prado, Secretario de Gobernación, ha dispuesto que sea enviado a la Gaceta Oficial, para su inserción, el decreto por el cual se concede un sorteo especial de la Lotería Nacional, para engrosar, con su producto, el fondo del retiro y pensiones de la Policía Nacional. El sorteo aludido se celebrará el 4 de octubre próximo.

Acuerdos del Consejo Superior de Defensa Social

El Consejo Superior de Defensa Social, se reunió el pasado martes, bajo la presidencia del doctor Guillermo Portela, tomando estos acuerdos:

Aprobar el proyecto de presupuesto próximo del Consejo, que asciende a cerca de $700,000.00, incluyendo los establecimientos penales; informar, desfavorablemente la solicitud de libertad condicional de Marcos Frisolino Gálvez, reo de asesinato, acordándose dicha negativa por la mayoría del voto de calidad del presidente del Consejo; aceptar la renuncia del doctor Fernando Ortiz, como miembro del Consejo, en el que representa a la «Sociedad Económica de Amigos del País», e interesar de la misma la designación del sustituto; informar a la superioridad el estado ruinoso del vivac de Santiago de Cuba, y también del de Sancti Spíritus, habiéndose dispuesto su traslado al edificio de la alcaldía, por lo que procede que el Departamento correspondiente resuelva lo procedente con respecto a ambos penales. En la próxima sesión se conocerá del dictamen emitido por el miembro del Consejo, doctor Ricardo Mestre, sobre un nuevo sistema educacional en los establecimientos penales de la nación.

La sirena de los bomberos

A virtud de la controversia mantenida entre la Administración Municipal de Güira de Melena y el Juez Correccional de ese Término, al disponer el último que cesen los toques de sirenas del Cuerpo de Bomberos, la Secretaría de Gobernación ha resuelto que si bien es cierto que el Ayuntamiento de dicho Término obró dentro de sus facultades al autorizar los toques en los casos de incendios, y a las ocho de la noche, no es menos cierto que conforme al artículo 572 del Código de Defensa Social, esa facultad compete al Juez Correccional. Por lo que carece de facultades la Secretaría de Gobernación para apreciar si el Juez obró correctamente o no, más si se tiene en cuenta que los funcionarios de la carrera judicial tienen a su cargo la interpretación y aplicación de las leyes, y contra sus resoluciones caben los recursos que la ley otorga.

REFORMAS EN EL INSTITUTO DEL VEDADO

Con dinero recaudado en el propio plantel está siendo mejorado todo el edificio

Con dinero recaudado por los propios profesores y alumnos del Instituto de Segunda Enseñanza del Vedado se están realizando, bajo la dirección del doctor Ciro Espinosa, el alma máter del citado centro docente, importantes obras de reforma y adaptación en el edificio que ocupa.

El aporte de unos y otros, unido a las cantidades que se han obtenido por una emisión de sellos que se expenden a los visitantes, ha proporcionado varios cientos de pesos o sea la cantidad imprescindible para llevar a cabo las obras más urgentes.

El dinero se ha dedicado casi íntegramente a la adquisición del material necesario para las reformas que se están llevando a cabo en el edificio, pues la mano de obra se encuentra a cargo de un grupo de presos, que han sido facilitados gentilmente por el comandante Gutiérrez.

Algunas aulas han sido ampliadas, derribando tabiques intermedios, se ha construído un salón para la dirección del Instituto, se han reparado los techos desconchados y se ha pintado convenientemente los salones y corredores.

Los magníficos resultados obtenidos con el esfuerzo de todos, pues to a contribución, han animado al doctor Espinosa, al claustro de profesores y al alumnado en general a emprender nuevas obras de mejoramiento inmediatamente que se den por terminadas las que se vienen realizando.

El arreglo del gran patio central, la construcción de distintos salones y la utilización práctica de los terrenos con que cuenta el Instituto al fondo figuran entre sus proyectos acariciados.

El Instituto del Vedado, que se ha colocado en un plano de primer orden por su propio esfuerzo, tiene ya matriculados para el próximo curso dos mil alumnos.

Se hace acreedor, pues, a los más cálidos elogios.

Trastornos Renales Causan Lumbago, Levantadas Nocturnas

Si padece Usted de micciones que lo obligan a Levantarse Frecuentemente por las Noches, o si sufre de Desvanecimientos, Nerviosidad, Dolor de Espalda, Dolores en las Piernas, Hinchazón de los Tobillos, Reumatismo, Ardor y Comezón en los Conductos, Acidez Excesiva, Pérdida de la Energía, o si se siente viejo antes de tiempo, la causa de sus males es sin duda Trastornos en los Riñones.

Alimentación inconveniente, exceso de bebidas, preocupaciones, catarros o exceso de trabajo crean en el organismo un exceso de acidez que obliga a los Riñones a trabajar forzadamente de modo que requieren ayuda para purificar apropiadamente la sangre manteniendo la salud y energía o trabajan pobremente.

Ayude a sus Riñones Como Aconsejan los Médicos

Muchos Médicos han descubierto a través de sus investigaciones clínicas y su práctica que la manera segura de ayudar a los Riñones a filtrar el exceso de venenos y ácidos es por medio de la prescripción científicamente preparada llamada Cystex. Los records de centenares de Médicos prueban esta verdad.

No lo beneficia—No lo Paga

La primera dosis de Cystex comienza a trabajar ayudando a sus Riñones a remover el exceso de Acidos. Prontamente esto hace que se sienta como nuevo. Tan seguros están los fabricantes que Cystex hará lo que ofrecen dejándolo completamente satisfecho que le ofrecen pruebe esta medicina bajo su garantía de devolverle el dinero. Sea Usted el juez. Si no queda completamente satisfecho todo lo que tiene que hacer es devolver el paquete vacío y se le reintegra su dinero.

Cystex (pronuncie Siss-tex) vale poco, se ofrece en todas las farmacias y nuestra garantía de devolverle el dinero lo protege de modo que le conviene comprar este tratamiento hoy mismo.

Cystex Para los RIÑONES VEJIGA REUMATISMO

La Medicina Garantizada

ELEGANCIAS de HOMBRE

Por HENRY WOTTON. — Apartado 1335

Tres modelos de los trajes de noche que fueron presentados en la Exposición de Modas Masculinas, celebrada la semana pasada en el hotel Waldorf-Astoria, de New York.

SEÑOR FERNANDO PARDO.
La Habana.

Muy señor mío:

Desde su punto de vista, ciertamente que tiene usted razón; pero, es, señor mío. que las consideraciones en que su carta abunda y que lo llevan a tan radicales conclusiones, están viciadas de origen; quiero decirle, en otras palabras, que su «punto de vista» es, llanamente, una base falsa de observación.

Pero, consuélese con pensar que no es usted única y exclusivamente el que así equivoca su juicio. Su «punto de vista»—permítame que insista en su frasesita—es punto común de observación para un gran número de compatriotas.

¡Lástima grande que seamos nosotros, precisamente los cubanos, los que en tan poca estima tengamos nuestra capital; al punto de barajarla, indistintamente, con Miami, Palm-Beach y Nassau!

Claro que con este error por premisa, vaya usted, como de la mano, hasta afirmar conmigo que, después de septiembre, el uso del «dinner-jacket» blanco queda reservado para las playas y lugares de temporada. que empiezan a brindar los atractivos de un clima cálido, dentro de un ambiente informal y francamente deportivo.

Pero, su error, amigo mío, su lamentable e inconcebible error, está en olvidarse de que La Habana es la capital de nuestra República; que cuando no existían aún esos elegantes lugares para invernar, antes de que ellos pudieran ofrecer el interés de sus playas y de sus actividades deportivas, ya hacía varias centurias que La Habana era una ciudad, con todo su prestigio y con toda su importancia.

Triste es observar este común y voluntarioso esfuerzo en hacer que pierda nuestra capital sus viejas costumbres y sus hábitos más característicos, para sustituirlos por esos nuevos usos, que responden a los medios informales o deportivos de las poblaciones de temporada.

Es decir, lejos de conservar el lugar y el rango que para nuestras ciudades conquistaron con empeño patriótico, nuestros antepasados; y, lo que aún sería más digno y más meritorio, superarlo cada día, rindiendo una constante labor de mejoramiento, para elevar nuestro aspecto y nuestro ambiente a la altura de las capitales más importantes del mundo; tratan, por el contrario, de desvalorizar nuestro medio, haciendo que pierda su verdadera apariencia, para sustituirla, caprichosamente, por aquella otra que caracteriza a las poblaciones improvisadas alrededor de una playa o de una fuente termal.

Y así, señor Pardo, por nuestras calles más céntricas y populosas—las mismas que vieron a nuestros abuelos en largas levitas y con brillantes chisteras y aun a nuestros padres dentro de correctos trajes de ciudad—puede encontrar usted a jóvenes cubiertos con «ensembles» deportivos—pijamas de crash o de gabardina—con mangas cortas y el pecho al aire; tal como se vistieron en Miami, durante su última estancia o como se trajean en Hollywood los extravagantes actores del cine.

Y si ello es censurable en todo caso, por lo que tiene de absurdo y de antipatriótico, ¿cómo no ha de serlo de un modo especial para los que estamos obligados, por la misión que nos está encomendada, a defender el bien vestir, enseñar sus principios y sus normas y hacer cumplir sus leyes y sus preceptos?

Sí, amigo Pardo, mientras tenga que glosar desde estas columnas sobre «elegancias de hombre», mientras desde esta tribuna deba brindar noticias y comentarios relacionados con nuestra indumentaria y con nuestras modas, he de insistir tenazmente en que se mantengan en La Habana los usos y las costumbres que conservan y siguen las ciudades que tienen el carácter de la nuestra.

Y ello no quiere decir, como usted sugiere, que vistamos con prendas y tejidos impropios de nuestro clima. No, señor mío; su smoking, por ejemplo, no tiene que ser ahora de paño caluroso, como tendría que vestirlo en Londres o en New York. Puede ordenarlo en uno de los distintos tejidos, ligeros y frescos, elaborados expresamente para temperaturas como la nuestra; que, sin hacernos perder nuestra apariencia correcta, ajustada a la nueva estación, nos mantiene, sin embargo, dentro de telas apropiadas.

De usted, muy atentamente,

H. W.

CONTESTACIONES:

CONSULTORIO

D. R., La Habana:

No, señor mío; el «drape» no es un adorno en nuestras chaquetas, ni es un detalle aislado, que usted puede escoger o rechazar independientemente del modelo de traje que ordena.

El «drape» es la consecuencia natural del exceso de holgura que la moda exige hoy. Esa amplitud en el pecho de nuestras chaquetas, ha de acusar, necesariamente, los pliegues a que usted se refiere.

Por ello resulta extraño, en verdad, que esa firma sastreril que viste a usted, anuncie y recomiende el «drape», como si se tratara de un nuevo tejido que ella recibiera exclusivamente, o de una creación especial y única de sus talleres.

Por otra parte, debo advertirle que no en todas las chaquetas debe registrarse la misma amplitud y puede señalarse, por tanto, de igual manera el «drape». Ello depende del modelo que usted escoja, del carácter de la prenda y, muy especialmente, de sus características personales.

En su caso, por ejemplo, teniendo presente su peso, su alto y su edad, debo recomendarle que se aparte de todo lo que no se ajuste a la sobriedad más definida.

Tratándose, además, de prendas formales o que vestimos en la ciudad, ese exagerado aumento de medidas es de un señalado mal gusto.

La amplitud que usted me ha descrito, que proporciona tan marcados y hondos pliegues, sólo podemos aceptarla en diáfanos modelos deportivos y siempre que sean llevados por aquellos individuos que sus características físicas le permitan ofrecerla.

MIRA-MAR, Matanzas:

Efectivamente, el pintado a cuadros es el más recomendable a su peso y a su alto; pero, no siempre puede usted vestir telas con ese dibujo.

Generalmente, el cuadro responde a tejidos deportivos; son muy pocas las telas de ciudad que lo presentan.

Pero la moda de este invierno brinda en plano principal a las rayas diagonales y ellas favorecen a usted tanto como los cuadros.

En el dibujo diagonal puede encontrar usted telas deportivas, para la ciudad y hasta para los trajes formales de la noche.

En lo que respecta a su última pregunta, puedo recomendarle a la firma «OSCAR», establecida en esta ciudad en San Rafael 17. La colección de sus telas exclusivas, recién recibida para la nueva estación, permitirán a usted seleccionar el tejido que desea.

Puedo indicarle, especialmente, una muselina en tejido «herringbone» con suaves cuadros sobrepuestos, que se ajusta perfectamente al carácter del traje que me indica.

Si me envía su nombre y dirección puedo hacer llegar a usted algunas muestras que responden a su interés.

QUINTANILLA, La Habana:

Esas camisas a que usted hace referencia, publicadas en mis más recientes trabajos en el Rotograbado, no son camisas para la ciudad; pertenecen a nuestro exclusivo ropero deportivo.

Generalmente, se tratan en seda en un solo color y sus visibles presputes han de ser hechos a mano, en seda de un color contrastante o de distinto tono a la camisa.

El cuello ha de ser muy amplio; lleva doble bolsillos en el frente y sus puños redondos, están cerrados por un botón.

La nueva estación las ha presentado entre sus novedades de más relieve y han tenido magnífica acogida en los centros elegantes.

En La Habana podrá usted encontrarlas en la Sección Masculina de los Almacenes de «Fin de Siglo». Junto con los nuevos artículos que enriquecerán su «stock» para la temporada, llega una bella colección de estas camisas.

CUBANITA, Caibarién:

Siguiendo el orden de sus preguntas, señorita, me es grato informarle, primeramente, que las invitaciones para la boda deben ser repartidas quince días antes de la fecha en que ha de celebrarse.

Las dos damas que usted me indica, han de entrar en el templo antes que la novia y andar delante de ella hasta el presbiterio.

Durante la ceremonia, ellas deberán situarse a cada lado del grupo que formen los contrayentes y sus padrinos. Estos deberán estar a discreta distancia de los novios y en segundo plano; las madrinas a la izquierda y los padrinos a la derecha: esto es, ellas al lado de la novia y ellos del novio.

La novia deberá entrar acompañada del padrino de la boda. En el presbiterio ha de esperarla, desde momentos antes de su entrada, el novio, la madrina de la boda y la de la Misa de Velaciones y el padrino de este último acto.

Después de la ceremonia, los novios salen seguidos por las damas. Los padrinos pueden o no seguir al desfile por la senda central. Entre nosotros es más corriente, que salgan por una nave lateral, para despedir a los invitados a la salida del templo.

Tendré gusto en aclararle cualquier otra duda a este respecto o ampliarle alguno de estos párrafos.

Gracias por sus frases amables.

GANANCIAS Y PERDIDAS

NEW YORK, septiembre 15.—Climxa Molybdenum: declaró el pago de un dividendo de 30 centavos. Interlake Steamship declaró el pago de un dividendo de $1.00 sobre sus acciones comunes. Consolidated Railways of Cuba: en el año que terminó el 30 de junio tuvo una pérdida de 868,000 pesos contra pérdida de 600,000 pesos en el año precedente. Cuba Railroad Company: en el año terminado el 30 de junio tuvo una pérdida neta de 363,00 contra pérdida neta de 48,000 pesos.

Buenas Noticias Para Los Que Sufren de Males Del Estómago

El Método Correcto y el Más Rápido para Corregir la Causa—el Exceso de Acidez

Si Ud. es una de los muchos miles de personas que sufren de Agruras, Gases en el Estómago, Indisposición después de Comer — ¡he aquí buenas noticias para Ud! ¡Ahora hay un nuevo método, seguro, eficaz y simple, para obtener alivio rápido y duradero!

La Ciencia Médica ha descubierto al fin la causa de la mayoría de los males comunes del estómago y ha desarrollado también un remedio que, alivia casi instantáneamente el dolor y las incomodidades—y al mismo tiempo corrige la causa del mal.

El nombre de este notable producto, que ha suministrado alivio a millares de víctimas, es Alka-Seltzer. Es asombrosa la forma en que esta notable preparación alivia Dolores de Cabeza, Agruras, Neuralgias, Dolores Musculares, y otros males causados por un exceso de ácidos en el organismo.

Para obtener alivio de estos males, simplemente deje caer una Tableta de Alka-Seltzer en un vaso de agua. Inmediatamente hace burbujas y se disuelve formando una solución efervescente y de sabor agradable. Todo lo que tiene que hacer es tomarse esta bebida y el dolor y las incomodidades desaparecerán con una rapidez tal que Ud. quedará agradablemente sorprendido. Pero Alka-Seltzer hace más que esto—también corrige el exceso de acidez en su organismo que es la causa del mal. Es un remedio de DOBLE ACCION—alivia el dolor y corrige la causa de su malestar.

No hay nada que se parezca a Alka-Seltzer o que lo iguale en resultados. Es tan fácil y tan agradable de tomarse —que complace tanto a los niños como a los adultos. No es laxante; por lo tanto, puede tomarse a cualquier hora.

En todas las Farmacias.

Descensos del Colon, Estómago y Riñones

CIENCIA CAPACIDAD CARRASCO

ESE DRAMA DOLOROSO que vive quien padezca de ptosis del Colon y Estómago, puede ser neutralizado con la faja ELEVATOR.

Es una faja bien hecha, de buena calidad, que CARRASCO comprueba personalmente bajo pantalla fluoroscópica. ELEVATOR ayuda al médico a curar. Sin cintas de entrepiernas.

HERNIADOS

Una hernia es una enfermedad

FAJAS ABDOMINALES PARA HOMBRES

Si no se opera es de su mayor conveniencia aplicarse un retentor. Son innumerables los riesgos a que usted se expone con su hernia mal retenida. Retentor es limpio, ligero, cómodo, barato. LO APLICA CARRASCO.

Teresita atiende a las Señoras

Casa de Ortopedia de Francisco Carrasco

Neptuno, 562, entre Escobar y Lealtad-Teléf. M-7519

ITINERARIO DEL MES DE OCTUBRE: CARRASCO atenderá casos de ortopedia mecánica en Matanzas, Hotel Louvre, el día 6 de octubre, de 9 a 12. El día 7, en Cienfuegos, Hotel San Carlos, de 8 a 12, y en Santa Clara, Hotel Florida, de 2 a 6. El día 8, en Camagüey, Hotel Colón, de 8 a 12. El día 9, en Manzanillo, Hotel Casablanca, de 8 a 12, y en Bayamo, Hotel New York, de 2 a 5. Día 10, en Santiago de Cuba, Hotel Venus, de 9 a 6. Día 11, en Holguín, Hotel Telégrafo, de 8 a 12. Día 12, en Ciego de Avila, Hotel Sevilla, de 8 a 12, y en Sancti Spíritus, Hotel Plaza, de 2 a 4. El día 13, en la Habana.

Dr. Jorge L. Dehogues

OCULISTA

Consultas: de 10 a 12 para pobres.

Particulares de 4 a 6

REINA 358 Tel. M-7766.

RADIO • TELEVISION

CINE SONORO • DIFUSORAS Y

TODAS LAS RAMAS DE ESTA INDUSTRIA serán de su dominio en corto tiempo siguiendo mi famoso METODO PRACTICO COMPROBADO.

GANE DINERO

desde un principio en los numerosos trabajos que le enseño a desempeñar. Le ayudo a establecerse por su cuenta o a llenar los magníficos puestos que se ofrecen en todas partes al RADIO-EXPERTO.

ESTUDIE EN SU HOGAR

durante sus horas libres esta profesión tan lucrativa y fácil de aprender. Todo lo que necesita es saber leer y escribir

APROVECHE MI OFERTA

ENVIE HOY ESTE CUPON

SR. J. A. ROSENKRANZ, Presidente, 51-H 9
NATIONAL SCHOOLS, Depto. No.
4000 So. Figueroa St., Los Angeles, Calif., E. U.
Mándeme su Libro GRATIS para ganar dinero en RADIO.

Nombre _____ Edad _____
Dirección _____
Población _____ Edo. o Prov. _____

M.E.C.D. 2016

CUBA PUEDE MODIFICAR EL TRATO EN LAS IMPORTACIONES DE ARROZ DE LOS ESTADOS UNIDOS DE AMERICA

ESO OCURRIRIA SI SE LOGRARAN VENTAJAS EN EL TRATADO DE RECIPROCIDAD CON ESA NACION

Al vencerse el plazo de seis meses concedido para acogerse a los beneficios de la tarifa mínima varios artículos de primera necesidad. Se exceptúa el arroz procedente de Siam

La Comisión Técnica Arancelaria tampoco pudo celebrar ayer su sesión ordinaria por falta de quorum. Se reunirá el miércoles de la próxima semana.

El día dos de octubre vence la prórroga de seis meses concedida por el Decreto Presidencial número 685, de 28 de marzo de este año, para la aplicación de la tarifa mínima del Arancel de Aduanas, para los embarques de gasolina, frijoles colorados, rosados o blancos, bacalao, garbanzos y arroz, con excepción del que procede de Siam, cuyo adeudo se ha fijado en $3.70 por cada 100 kilos, más un recargo de 27.027 por ciento sobre el importe de los derechos a pagar, por lo que, en total, devenga a razón de $4.70 cada cien kilos.

La Comisión Técnica Arancelaria quiso con ese acuerdo evitar que se encarecieran esos artículos de primera necesidad en Cuba y que procedían de países cuyas importaciones están gravadas por la tarifa máxima del arancel.

En caso de variar los términos del Tratado de Reciprocidad con los Estados Unidos de América a consecuencia del trato que reciban en definitiva los azúcares cubanos, estiman en Hacienda que Cuba también puede modificar las ventajas concedidas a los arroces norteamericanos y a los productos originarios de la Unión que pueden producirse en Cuba o adquirirse en mejores condiciones en oros mercados productores.

El Secretario de Hacienda compulsará la situación creada, antes de pedir a la Comisión Técnica Arancelaria que adopte el acuerdo adecuado en relación con la situación económica del momento.

Aplicación de tarifas

En cuanto a la aplicación de las tarifas máxima general, mínima y mínima con recargo para las demás importaciones de mercancías, el acuerdo de la Comisión Técnica Arancelaria debe ser adoptado en el mes de marzo de 1940, de conformidad con el resultado de las estadísticas del comercio exterior de Cuba del año natural de 1939, y que seguramente tendrá grandes variantes como consecuencia de la contienda bélica europea.

Ayer han tenido un cambio de impresiones los miembros de la Comisión Técnica Arancelaria, para efectuar en la próxima semana la sesión oficial en que acometerán el problema de la revisión de las tarifas y de la prórroga para la aplicación de la tarifa mínima a los artículos de primera necesidad ya mencionados.

CRONICA CATOLICA

PROGRAMA DE LOS DIVERSOS ACTOS CATOLICOS QUE SE ANUNCIAN PARA MAÑANA EN LOS TEMPLOS HABANEROS

La Pía Unión de Santa Teresita del Niño Jesús de la Iglesia del Carmen, celebra la festividad del Octavo Lunes en preparación a su fiesta onomástica del día 3 de octubre próximo, con arreglo al siguiente programa:

A las 9 a. m., misa cantada. Después de la misa, sermón por el padre Fernando de Santa Teresa, OCD., ejercicio, procesión, veneración de su reliquia e imposición de medallas a nuevas asociadas.

El director, padre Domingo del Santísimo Sacramento, OCD., ruega la asistencia a las asociadas con el Distintivo de la misma e invita a sus devotos.

EN LA IGLESIA DE SAN FRANCISCO

Segundo día del triduo en conmemoración de las Llagas de Nuestro Padre San Francisco.

A las nueve de la mañana, misa solemne de Ministros. A continuación, exposición del Santísimo Sacramento, que permanecerá expuesto durante todo el día.

A las 5 p. m., estación, coronación, ejercicio de las Llagas, cánticos por la Escolanía y coro San Francisco, sermón por el reverendo padre fray Timoteo Urrutia, OFM., bendición y reserva.

EN LA IGLESIA DE LA MERCED

Cuarto día del solemne Novenario a Nuestra Señora de la Merced, por su Muy Ilustre Archicofradía de la Esclavitud, con el siguiente programa:

A las 8 y 30 de la mañana, misa cantada, gozos y despedida.

A las 7 y 30 de la tarde, salutación a María, Santo Rosario, ejercicio de la Novena, gozos cantados, sermón, salve y despedida.

Los sermones a cargo de los Padres Paúles de la Comunidad de la Merced.

La parte musical a cargo del coro de esta iglesia, bajo la dirección del padre Esteban Barbarín, CM.

Los cultos de este día serán aplicados según las piadosas intenciones de la señora María Zorrilla, viuda de Milagros.

El director de la Muy Ilustre Esclavitud de la Merced, reverendo padre Bruno García, CM., ruega muy encarecidamente a las asociadas la asistencia revestidas del Santo Escapulario de la Merced e invita a sus devotos, a asistir a los cultos de la Novena, a fin de prepararse a celebrar dignamente su fiesta anual del domingo 24.

A los devotos de la Merced, se les invita a inscribirse en la Muy Ilustre Esclavitud, tan del agrado de la Virgen de la Merced.

Cuantos deseen contribuir con flores o con sus limosnas, pueden hablar con el director, o con el hermano Bartolomé Tobar, sacristán del templo.

EL JUBILEO CIRCLAR

En la iglesia de los padres Carmelitas del Vedado, sita en Línea y Dieciséis, en el Vedado, el Jubileo Circular.

La exposición del Santísimo Sacramento, después de la última misa que en esta iglesia se celebre.

A las 5 y 30 p. m., Santo Rosario, visita a Jesús Sacramentado, bendición y reserva.

EN LA IGLESIA DEL SANTO CRISTO

Los lunes de San Nicolás de Tolentino en la Iglesia del Santo Cristo del Buen Viaje, en sufragio de los Fieles Difuntos:

A las 8 de la mañana, misa, responso, ejercicio del Septenario y veneración de su Reliquia.

A las 5 y 30 p. m., Santo Rosario, ejercicio del Septenario a San Nicolás de Tolentino por el eterno descanso de las benditas almas del Purgatorio, bendición eucarística y veneración de su Reliquia.

EN LOS DEMAS TEMPLOS

Santo Rosario, lectura espiritual y visita a Jesús en el Santísimo Sacramento del altar.

LOS QUINCE JUEVES EN LA IGLESIA DE LA SANTA CRUZ DE JERUSALEN

El jueves 21 del actual, darán comienzo en la iglesia de la Santa Cruz de Jerusalén, sita en la Avenida Tercera y la calle Diez, Ampliación de Almendares, los Quince Jueves en honor de Jesús Sacramentado.

Se ajustarán al siguiente programa:

A las 5 de la tarde, exposición de Su Divina Majestad, corona, ejercicio, cánticos por el coro de señoritas de esta iglesia, sermón, bendición y reserva.

El padre Angel Madariaga, superior y comisario de la Residencia Seráfica de Tierra Santa en Cuba, invita a los fieles y de un modo especialísimo a los que residen en el reparto Ampliación de Almendares.

No dejen de asistir a estos solemnísimos Quince Jueves.

JUNTA DE CABALLEROS DE COLON

El próximo martes, 19 de septiembre, celebrará Junta ordinaria el Consejo San Agustín número 1390 de la Orden de Caballeros de Colón en su local social, a las 9 de la noche. En dicha junta se tratará sobre la instalación de una casa club con terrenos para deportes.

LA CONDOLENCIA DE LOS CABALLEROS DE COLON. A SU COLECTOR SR. LAUDO

El Consejo San Agustín número 1390 de la Orden de los Caballeros de Colón, expresa su condolencia muy sentida al señor Julián Laudo, eficiente y muy estimado colector del Consejo por el fallecimiento de su abuelita paterna, ocurrido el sábado 9 del actual. El Consejo estuvo representado ante el señor Laudo y sus familiares por el tesorero del Consejo, hermano Benito Ramón de la Vega y otros oficiales y miembros del referido Consejo.

DIA DE LA JUVENTUD CATOLICA CUBANA

Tendrá efecto el domingo 24 de septiembre la celebración del «Día de la Juventud Católica Cubana», que, a iniciativa de la Federación de la Juventud Católica Cubana ha venido celebrándose todos los cuartos domingos de septiembre de los tres últimos años. Se celebrará en 92 parroquias de la Isla con misas de comunión en la Iglesia Parroquial y en muchas de ellas con actos de propaganda en horas de la tarde.

En las capitales de Diócesis habrá misa de comunión en la Iglesia Catedral, estando el sermón a cargo de los señores obispos en Cienfuegos y La Habana.

En La Habana se celebrará un acto de divulgación a católica a las 9 p. m., en el salón de actos del Convento de San Francisco, el cual será radiado por las estaciones CMBZ, Casa Salas, 940 kilociclos y COBZ de onda corta, 9030 kilociclos.

MERITORIA DISTINCION A GRAN DAMA CUBANA

Le ha sido concedida por Su Santidad Pío XII, a petición de su ilustrísimo monseñor Ruiz, arzobispo de La Habana, a nuestra distinguida compatriota Alicia Párraga de Mendoza, la condecoración papal denominada «Pro *Ecclesia et Pontifice*».

Los caritativos servicios prestados por la exquisita dama a sus semejantes, han dado motivo a que el Vaticano la haya designado para que ostente esa condecoración que sólo a muy escogidas personas les es concedida.

Alicia Párraga en todos los momentos ha demostrado sus arraigados sentimientos cristianos. Siempre los que consuelo material y moral han necesitado han encontrado el alma buena de esa gran cubana de inmenso corazón, dispuesta a dulcificar la vida del hermano que sufre: su bienaventuranza no ha reconocido límites.

La Asociación de Católicas Cubanas, la sociedad que tanto nos prestigia por su incomparable labor fraternal, prepara a Alicia Párraga, por haber ella sido la gran presidenta de aquélla, por haber desarrollado en esa asociación una ingente y bendita gestión mantenida durante todo el lapso de tiempo que duró su período presidencial y por ser honra del mundo cristiano, un homenaje digno del alma buena de esa gran dama por la lata distinción de que ha sido objeto.

Nos unimos de todo corazón a ese homenaje porque al hacerlo le rendimos pleitesía a una representación dignísima de la mujer cubana, símbolo de virtudes y de bondades inigualables.

Concentración Provincial de Caballeros Católicos en Matanzas

Los Caballeros Católicos de la Provincia de Matanzas, se reunirán el domingo 17 del actual en Convención, la cual se ajustará al siguiente programa:

A las 9 de la mañana Misa rezada en la Santa Metropolitana Iglesia Catedral.

A las 9:30 a. m., ofrenda floral ante la estatua de José Martí en el Parque de la Libertad.

10 a. m. Meeting en el teatro Velasco:

1.—Himno Nacional.

2.—Discurso de Apertura por el señor Tito Hernández de la Unión de Matanzas.

3.—Número de música.

4.—Discurso por el doctor Pedro Sierra, Presidente de Unión No. 3 y de la Comisión organizadora de los Juegos Florales Nacionales de Cárdenas.

5.—Número de música.

6.—Discurso por el señor Pastor González, de la Unión de Guanabacoa.

7.—Número de música.

8.—Discurso resumen por el señor Luis C. Bello, Presidente de la Asociación Nacional, Caballeros Católicos de Cuba.

Al acto concurrirán comisiones de diferentes Uniones de las demás provincias.

Conmemoración de la Dominica XVI, después de Pentecostés

En todos los templos, Misa cantada y sermón en conmemoración de la Dominica XVI, después de Pentecostés.

El Evangelio de la presente Dominica, es de San Lucas, cap. XIV. vers. 1-11.— «Curación del hidrópico y parábola de los invitados a las bodas».

EN LA IGLESIA DE LA MERCED SE HAN CELEBRADO EL NOVENARIO Y FIESTA SOLEMNE A N. SRA. DE LA CARIDAD

La Asociación de Nuestra Señora de la Caridad de la Iglesia de la Merced, amplió el presente año, los cultos solemnes que anualmente dedica a la Patrona de Cuba, celebrando, como preparación a la fiesta patronal del día 8 del actual mes de Septiembre, día en que la Iglesia en Cuba, celebra la fiesta de su Patrona, Nuestra Señora de la Caridad del Cobre, solemne novenario, el cual dió comienzo el día 30 de Agosto y concluyó el 7 de Septiembre con solemne Salve.

Los cultos de la Novena, fueron invariablemente, a las 6 de la tarde, Santo Rosario, ejercicio de la Novena con cánticos. Estos cánticos fueron interpretados por el Coro de la Merced, que integran piadosas Hijas de María de la Medalla Milagrosa conjuntamente con los asociados y demás fieles. Se practicó la música popular por el pueblo, bajo la dirección del R. P. Esteban Barbarín, C. M. Director del Coro y de la Asociación de Nuestra Señora de la Caridad.

Esta forma de canto es muy del agrado de los fieles, la mayoría de los cuales les gusta tomar parte en el canto en las funciones religiosas.

Los días 5, 6 y 7 de Septiembre, predicaron los Padres Paules Bruno García y Alfonso, Alonso Alcalde, sobre los motivos por los cuales el pueblo de Cuba debe amar y venerar a su Excelsa Patrona.

El día 7, después de los ejercicios, del Novenario y sermón, se cantó solemnemente la Salve.

Todos los días al empezar y finalizar los cultos del Novenario, se cantaba el Himno a la Patrona de Cuba.

El día 8, festividad de la Patrona de Cuba, a las 8 a. m. gran Misa de Comunión general, que celebró el M. R. P. Antonio López Izaguirre, visitador Provincial de las Antillas.

Misa y Comunión fueron armonizadas por el organista de esta iglesia, el reputado Maestro señor Francisco Saurí.

La mesa eucarística estuvo muy concurrida de congregantes y fieles devotos de Nuestra Señora de la Caridad.

A las 9 de la mañana tuvo lugar la Misa solemnísima, oficiando de Preste, el R. P. Dr. Florencio García, ilustre hijo de la Ciudad de Matanzas y de la esclarecida Congregación de la Misión de San Vicente de Paul, asistido de los Padres Paules, Prudencio García y Alfonso Alonso.

Actuó de Maestro de Ceremonias, el Hermano Bartolomé Tobar, C. M., ayudado de los acólitos del templo.

El Hermano Tobar, C. M. tuvo a su cargo el adorno del templo, que llevó a cabo con primoroso gusto artístico. En lugar preferente aparecían colocadas las banderas de Cuba, de la Iglesia y la de la Asociación.

Pronunció grandilocuente Panegírico de la Patrona de Cuba, el R. P. Urbano Vián, diligentísimo Prefecto del Templo de la Merced y famoso orador sagrado de la Congregación de la Misión de San Vicente de Paul.

Un público numerosísimo le escuchó con fervorosa atención y le felicitó muy efusivamente.

El magnífico coro de la Creche del Vedado, interpretó acompañado al órgano por el Maestre Saurí, la Misa de Perossi, Plegaria a la Virgen de la Caridad y su Himno Nacional, durante el recorrido de la suntuosa procesión que siguió a la solemnísima Misa. A la venerada Imagen de la Patrona de Cuba, daba escolta un primoroso conjunto de Huerfanitas del Colegio-Asilo, San Vicente de Paul, bellísimamente vestidas de Angeles.

Presidieron por la Comunidad de los Padres Paules, los M. Rvdos. Padres Antonio López, Visitador y Antonio Suau, Superior de la Merced y por la Congregación de Nuestra Señora de la Caridad, la Presidenta señora Petronila Gómez Arias de Mencía; Secretaria, señora Manuela Gómez Arias de Morales Coello; la Camarera, señora Mercedes de Cárdenas y el Director, R. P. Esteban Barquín, C. M.

El grandioso homenaje finalizó con la Consagración a Nuestra Señora de la Caridad, felicitando por su brillante celebración a la Congregación de la Caridad de la Iglesia de la Merced de la Habana.

Solemnes cultos se han celebrado en la Iglesia de Monserrate a su Celestial Patrona

En la Iglesia parroquial, «Nuestra Señora de Monserrate», se celebró solemne Novenario y grandiosa función en honor de su Patrona, cuya festividad señala el Calendario para el 8 de Septiembre.

A la fiesta principal le precedió un solemne Novenario, celebrado del 30 de Agosto al 7 de Septiembre, ambos inclusive, conforme al siguiente programa: A las 6 de la tarde, salutación a María, Santo Rosario, ejercicio del Novenario con gozos cantados, plática y despedida.

Las pláticas del Novenario, estuvieron a cargo del Párroco, R. P. Juan José Lobato Farrugia.

La parte musical, la desempeñó el Coro parroquial.

El adorno del altar mayor, que pertenece a Nuestra Señora de Monserrate, como Titular de la Parroquia, lo tuvo a su cargo el popular Sacristán de esta iglesia, señor Eliseo Sánchez, cumpliendo su cometido con bellísimo arte, que le valió unánimes felicitaciones de los numerosos asistentes, a este solemnísimo novenario.

El último número del Novenario, ha sido la solemnísima Salve, en la tarde del jueves.

Se interpretó la gran Salve de Hernández por escogidas voces, entre las cuales figuraban, las de Fuentes, Rentería, Larrea, teniendo la dirección Ponsoda, el maestro organista de esta iglesia.

El día 8 de Septiembre fiesta onomástica de Nuestra Señora de Monserrate, a las 8 a. m., hubo Misa de Comunión general, armonizada con preciosísimos Motetes.

La mesa eucarística, estuvo muy concurrida.

A las 9 Misa solemnísima, que celebró el Párroco, R. P. Juan Lobato Farrugia, asistido del Padre Ortiz, Profesor de las Escuelas Pías de la Habana y del Pbro. Manuel García del Amo.

Oficio de Ministro de Ceremonias, el Sacristán, señor Eliseo Sánchez con vistosa corte de Acólitos, revestidos de gran gala.

Pronunció magnífico Panegírico, el P. Escolapio Evaristo Ullastri, gloria de la Orden Calasancia por su grandilocuente oratoria y piadosa virtud.

El Coro de Tiples del Seminario de San Carlos y San Ambrosio, galantemente cedido por el Vice Rector M. I. Pbro. Evelio Díaz y Cía, ex Teniente Cura de esta Parroquia de Galiano y Concordia, en unión de nutridas voces de hombre, interpretaron de manera magistral, la Misa «Te-Deum Landamus» de Perossi y Monstrate esse Matrem de Aldega. Después de la Misa, «Virolai», a la Virgen de Monserrate.

Muy muy elogiada la parte musical.

Asistieron representaciones de la Primitiva Real y M. I. Archicofradía de Nuestra Señora de los Desamparados, de la M. I. A. del Santísimo Sacramentado, de los Caballeros de Colón de San Agustín No. 1390, Juventudes de la Acción Católica de Monserrate y representaciones de las Asociaciones de Comerciantes de San Rafael, Galiano y Neptuno.

Asistió un extraordinario concurso de fieles.

El Párroco altamente complacido en la devoción de sus amadísimos feligreses para con la Patrona y Titular de la Parroquia, Nuestra Señora de Monserrate, les expresa su pública gratitud.

El DIARIO DE LA MARINA, felicita al Párroco y feligreses, por los cultos solemnísimos, que han tributado a su Celestial Patrona.

LA APERTURA DEL CURSO EN EL SEMINARIO DE SAN CARLOS Y SAN AMBROSIO

A las 9 de la mañana, solemne apertura del curso académico de 1939 a 1940, con el siguiente programa:

Misa armonizada del Espíritu Santo, discurso de apertura, prestación de los Juramentos de Ritual. Estos son de fiel cumplimiento del cargo y fiel observancia del «*Motu Proprio*» contra el modernismo.

Los pronuncian el vicerector, Director Espiritual y profesores puestos de rodillas ante el Crucifijo y los Santos Evangelios. Oficia el Prelado de la Archicofradía, monseñor Ruiz, quien terminada esta augusta ceremonia, declarará abierto el curso escolar con la fórmula prescripta para el caso, finalizándose con su bendición pastoral, a los asistentes.

A esta solemne apertura, asisten el Muy Ilustre Cabildo Metropolitano, Arciprestes, señores curas párrocos, Superiores de Ordenes Religiosas, Clero regular y secular, presidentes de las Asociaciones masculinas, directores de Colegios Católicos, distinguidas personalidades del mundo intelectual de Cuba y los alumnos.

La parte musical la interpretarán los tiples del coro del Seminario, sus profesores, los reputados cantantes padres Benito Rentería y Francisco José Larrea, con acompañamiento de armonium, a cargo del organista de la Santa Metropolitana Iglesia Catedral, maestro señor Luciano Palau.

Es actualmente vicerector, el ilustrísimo canónigo, prebístero Evelio Díaz y Cía.

El Rectorado corresponde de derecho propio al prelado de la Archidiócesis de La Habana.

El Seminario es Interdiocesano y abarca toda la carrera eclesiástica, comprendiendo cuatro años de latín, durante los cuales se estudian, dos de griego, Catecismo explicado, Gramática Castellana, Geografía e Historia de Cuba, Geografía e Historia de América, Geografía e Historia Universal.

Cuatro de Filosofía con Matemáticas y Ciencias Físico Naturales.

Cuatro de Teología Moral y Dogmática con Historia de la Iglesia, Sociología, Patrística, Elocuencia Sagrada, Sagradas Escrituras, etc.

Después de estos años de estudios, si quiere ser doctor en estas ciencias, tiene que hacer estudios en una Universidad Pontificia.

Después de todos estos estudios, aún hay quien se atreve a calificar de ignorante al Clero católico.

Con tan largos estudios y una esmeradísima educación, forma la Iglesia a su Clero para ser sal de la tierra, que la preserve de la corrupción del pecado, luz que guíe al hombre por entre las tinieblas y Evangelios vivientes, que enseñen a los pueblos a detestar la injusticia y la iniquidad, y a amar la Justicia y a practicar la Caridad.

Gabriel Blanco.

SEMANARIO CATOLICO

Hemos recibido el número 67 de esta interesante publicación hebdomadaria, correspondiente al domingo 17 de septiembre, con el siguiente índice: «Polonia en Europa»; P. Lete: «Balance Pavoroso»; «Noticiario Católico Internacional»; Alfonso Iglesia: «Cuba en guerra»; Mon. Beaussart: «Impresiones de España»; Juan Guiraud. «El Catolicismo y la Política Internacional»; S. C. M.: «En la hora tenebrosa»; Paul d-Estergon: «Estampa de la Hungría Católica»; P. Ajuria: «Glosario Evangélico»; P. Belarmino Feito: «Una maniobra contra el magisterio»; P. Jauregui: «El Santo que fué llagado»; Cine, Teatro; Vida nacional Católica; Gráficas de todo el mundo; Novelas ejemplares...

EL CORONEL BATISTA PROMETIO A LA DELEGACION DE VETERANOS DE ORIENTE COADYUVAR A QUE SE TERMINE EL HOSPITAL «ANTONIO MACEO», HOY EN CONSTRUCCION

El Presidente del Consejo Territorial de Veteranos de Oriente, comandante Esteban Rojas Gómez, y del soldado del Ejército Libertador Jose Isabel Castillo y Caballero, acompañados del comandante Luis Rodolfo Miranda, fueron recibidos ayer por la tarde en su residencia particular de Ciudad Militar, por el coronel Batista.

Los viejos mambises se retiraron muy complacidos de la acogida cordial que les ofreciera el Jefe del Ejército, quien les ofreció se interesaría por la favorable solución de los asuntos tratados, especialmente de cuanto se refiere al hospital Antonio Maceo que está construyéndose en Santiago de Cuba.

Las peticiones que motivaron la visita están incluídas en el siguiente memorándum que dejaron en manos del coronel Batista:

1.—Tratar sobre la terminación del hospital Antonio Maceo, en Santiago de Cuba, que se encuentra en construcción.

2. Que los veteranos no tienen donde ser atendidos como es debido en Santiago, y que están materialmente abandonados, tanto los que se encuentran inutilizados por la edad como los que están padeciendo enfermedades físicas.

3. Que se encuentra pendiente de aprobación una ley que ya ha sido aprobada en la Cámara, en la cual se concede un crédito de 35 mil pesos y que está pendiente de aprobación en el Senado.

4. Suplicar al coronel Batista que se interese en este asunto y obtenga del Senado que sea aprobada dicha ley, para que pueda acabarse de construir el hospital Antonio Maceo en Santiago de Cuba.

5. Que como se trata de un patronato, cuya responsabilidad o dirección máxima está a cargo del Jefe del Distrito Militar en Santiago de Cuba, teniente coronel Cabrera, que tanto el Presidente del Consejo Territorial de Veteranos de Santiago de Cuba, comandante Esteban Rojas y Gómez, como el secretario, capitán Luis Mancebo Portuondo, ofrecen sus servicios y cooperación para todo lo que pueda ser útil al teniente coronel Cabrera en la supervisión y vigilancia de las obras de dicho hospital Antonio Maceo.

6. Que el presidente del Consejo Territorial de Veteranos de Santiago de Cuba, comandante Esteban Rojas Gómez, debidamente autorizado por el mencionado Consejo y por todos los veteranos de las delegaciones respectivas de Oriente, le hace presente al coronel Batista el reconocimiento y la gratitud que experimentan los veteranos de Oriente por el interés que en todo tiempo él se ha tomado por esos viejos libertadores que aún sobreviven de nuestra causa emancipadora, y al mismo tiempo viene a manifestarle con satisfacción y orgullo muy legítimo que los veteranos de Oriente no solamente ven en él al hermano por ser de la provincia oriental e hijo de un veterano, sino que por su magnífica labor de mejoramiento del pueblo cubano, están a su lado con toda sinceridad y también de todo corazón.

SANTA CLARA

Muerto de un tiro

CAIBARIEN, Septiembre 16. DIARIO. Habana. Esta tarde fué muerto en el Central «Reforma», Justo de la Fé, de 60 años de edad, por José Hernández Vázquez, de 31 años de edad. El occiso tenía los antecedentes de haber macheteado a dos personas, falleciendo una de éstas. Cada vez que se embriagaba era provocador El matador, hombre excelente, fué dos veces desafiado por Justo, rehusando siempre el lance, pero hoy se vió acorralado, yéndole encima con un cuchillo y alcanzándole la guayabera, por lo que se vió precisado, para no perece a manos de su agresor, a hacerle un disparo, el que le atravesó el corazón, muriendo instantáneamente. Todas las opiniones son favorables al matador.

Corresponsal.

HURTO DE UNA BICICLETA

Basilio Abascal Vega, vecino de Estrella 164, denunció a la policía que le habían hurtado una bicleta de su propiedad que dejó estacionada en Aguila y San Miguel.

DECLARAN SIN LUGAR LOS RECURSOS PRESENTADOS POR VARIOS INSPECTORES DE LA SECRETARIA DE HACIENDA QUE FUERON DECLARADOS CESANTES Y QUE RECURRIERON

La Secretaría de la Presidencia ha dado cuenta a la de Hacienda, de la resolución decaída en los recursos presentados ante el Ejecutivo, por un grupo de Inspectores de la Dirección General de Rentas, Sección del Impuesto del Empréstito de los 35 millones y de la Sección del Uno y medio por ciento.

Ese grupo de inspectores, que asciende a doce, fué declarado cesante por el Secretario de Hacienda, ellos establecieron los recursos correspondientes alegando el derecho de inamovilidad que les otorga la Ley No. Uno de ocho de Marzo de 1935, en su artículo cuarto.

En los Considerandos de las resoluciones dictadas por la Secretaría de la Presidencia, dícese que para alegar el derecho de inamovilidad reconocido al funcionario y empleado público en el artículo de dicha Ley No. 1, es necesario que los que se crean amparados por ese precepto, justifiquen que les alcanzan sus beneficios y al no haberlo hecho así dichos recurrentes, que no han aportado certificación acreditativa de aquel extremo en que basan sus reclamaciones, procede declarar sin lugar los recursos establecidos.

La reclamación había sido presentada por los señores José Dassa Viñas, Jaime Otero García, Manuel A. Martínez Rico y Antonio Navarrete de Córdova, inspectores del impuesto de los 35 millones; José A Mestre y Ramos, Antonio Becerra de la Viña, Pedro Luis Faz Tabío, Hernando Calderón Gómez y Pablo Palmieri Dede, inspectores de la Sección del Uno y medio por ciento; Rafael Brito González, inspector de Rentas Interiores y Enrique Bordenave Coca, inspecor de la Sección del Uno y medio por ciento y consumo.

Recursos contenciosos

Ha dado cuenta a la Secretaría de Hacienda la Sala de lo Contencioso Administrativo de la Audiencia de la Habana, de haberse presentado recurso contra resolución de la Dirección General de Aduanas, por los señores Benito Enriquez Coyanes F. W. Woolworth y Beis y Cía, por no estar conformes con las resoluciones recaídas en los expedientes respectivos, apelando ante la Audiencia con el derecho que le asiste al no estar de acuerdo con los aforos practicados y cobros de derechos aduanales en importaciones verificadas.

También ha presentado otro recurso, la Sugar Plantations Operating Co. contra resolución de la Dirección General de Rentas, por una infracción de la Ley del Timbre, ascendente a $1,256.39.

MATANCERA

El programa de hoy

Movido en extremo.

Se inician los actos de este día diez y siete de septiembre, con las fiestas de carácter cívico-religioso de la concentración de Caballeros Católicos, que presidirá el Sr. Luis C. Bello.

Una misa en la Catedral es el primer número del programa, siguiendo después el acto cultural del Casino Español, en el que alternarán con números de música, los speechs encomendados a eminentes oradores.

Como final de estas fiestas cívico-religiosas de los caballeros católicos habrá un almuerzo en Monserrat.

Está también de fiesta hoy el Club de Oficiales, que en su balneario de Dubrocq tiene anunciada competencias de natación, regatas de botes y un almuerzo en sus poéticas terrazas.

Por la tarde, en el hermoso Parque de las alturas de Simpson, se celebrarán los ejercicios hípicos, de los que participará el Team Nacional de Equitación que preside el Capitán Camilo González de Chávez.

El Comandante José R. Carreño, que es delegado aquí de la Comisión Nacional de Deportes ha preparado un programa interesantísimo.

Nuestra élite se dará cita primero en el balneario de Dubrocq, para después acudir al Parque Matanzas en horas de la tarde.

Finalizan las fiestas del Club de Oficiales con el baile que en horas de la noche se celebrará en ese mismo balneario de la costa norte matancera, como cierre de la temporada veraniega.

Hay algo más en este domingo diez y siete de septiembre que tan pródigo en fiestas se presenta, para los matanceros.

Me refiero al recital que nos ofrerá en Sauto la gran Dalia Iñiguez, la gentil embajadora del verso, que en triunfal turnée por el extranjero ha conquistado lauros y glorias muy muchas para esta Isla de su nacimiento.

En las «Matanceras» de ayer dí el programa completo de las obras que interpretará Dalia Iñiguez.

Un bardo cubano, el malogrado «Plácido» ha sido seleccionado entre los prestigios de nuestro parnaso por la Sra. Iñiguez, para cautivarnos con su «Flor de la caña».

Juana de Ibarbouro, Ballagas, Angel Lázaro García Lorca, Eugenio Florit, Regino Pedroso y otros renombrados poetas tendrán hoy en Dalia Iñiguez a su más feliz intérprete.

La Sra. de Valdés Carreño

Doña Carlota Cartaya.

En la residencia de sus hijos los esposos Francisco Benavides y Nena Valdés Cartaya sufrió una caída en la tarde del viernes, la respetabilísima matrona que es tronco venerable de una de las familias de más alta gerarquía social matancera.

La Sra. Cartaya que reside con sus hijos Gustavo y Rosita en su finca del término de Colón, la hermosa hacienda «Laberinto» había venido a pasar unos días en ésta, lamentando el percance que al recluirla en el lecho mantiénela molestísima.

Hacemos votos por el total restablecimiento de la gran dama, que es madre del Abogado Consultor del Gobierno Provincial de la Habana, Dr. Carlos Valdés Cartaya.

En las Siervas de María

Los cultos de hoy.

Con la solemnidad acostumbrada se celebrarán en esta mañana del tercer domingo de septiembre, las fiestas en honor de Nuestra Sra. de la Salud, patrona de aquella Santa Casa.

Tiene a su cargo el sermón en la misa de hoy, el Reverendo Padre Viera, Párroco de la Iglesia de San Juan Bautista, de Pueblo Nuevo.

El Dr. Mario Haedo

De alta.

Abandona hoy la Clínica donde fué operado de apendicitis el pasado lunes, el joven legislador matancero, cuya salud tanto inquietó a sus familiares, pues fué preciso operarlo de urgencia en un estado en extremo delicado.

Al par que me place decir que desde hoy regresó a su hogar de la calle de Milanés, diré también a las amistades de su hermana Bértila, la Presidenta del Tennis, que está ésta también en vías de restablecimiento de la dolencia que por unos días la retuvo en cama.

Cuántos con el Cronista a celebrarlo.

Del Náutico de Varadero

Una gentil esquela.

Con un afectuoso saludo llega a mi mesa el B. L. M. del Presidente de aquella institución, Ingeniero Raúl Castro y Asúnsolo, que me participa la toma de posesión de la nueva Directiva que ha de regir sus destinos, en el período de 1939-1940.

Las más destacadas figuras de la gentry cardenense acompañan a Raúl Castro en el ticket que salió triunfante en las urnas en las pasadas elecciones, esperándose de la gestión de esos entusiastas caballeros una era de engrandecimiento y de prosperidad para el Náutico.

Agradezco la cortesía de la nueva Directiva del Club Náutico de Varadero.

Dulce Lovio

De nuevo entre nosotros.

Llegó ayer a Matanzas después de una agradable temporadita que pasó en la Habana con sus hermanos los esposos Angulo-Lovio y Lovio Piñeyro, la distinguida Srta. que presta sus servicios en el Juzgado Municipal del Norte como auxiliar del Secretario Sr. Boffil.

Motivó su viaje a la Capital el asistir a las bodas de su sobrina la Srta. Clemencia Arango con el joven Pepe de la Torre, los que embarcan el lunes próximo con dirección a los Estados Unidos, donde permanecerán por espacio de un año, en misión oficial que le ha confiado el Gobierno de la República al Ingeniero La Torre.

La Sra. Vda. de Cil

Marina Florido.

En compañía de sus hijos ha embarcado para la Habana ingresando en una Clínica donde será objeto de un detenido reconocimiento del que dependerá si se le practica o no intervención quirúrgica que altere la salud de la muy respetable dama.

La Sra. Florido es la viuda de aquel inolvidable Pepe Cil, cuyo hermano Manolo tan gravemente enfermo se halla desde hace tiempo en esa famosa Clínica de Tamargo de la calle de Tello Lamar.

De la Feria neoyorquina

Excursionistas que regresan.

Están ya entre nosotros después de una agradable estancia en la Urbe de Hierro, los esposos Paulino ... e Inés María Fernández, que han pasado varias semanas gozando de los miles de atractivos que ofrece aquel sitio de mundial atracción.

Regresó también ayer de visitar la Feria, la alta dama Titina Fi... la esposa del Sr. Oscar Herr... ex-Presidente del Habana ... Club, que con su hija Martha vuelve encantada de allí.

A recibir a la Sra. Figueroa de ...nández Trelles, acudieron ayer mañana numerosas amistades del Presidente del Trust Tabacalero de la Habana.

El Lcdo. González Solís

Una ligera mejoría.

Dentro de la gravedad que aqueja al Presidente de Honor del Casino Español, Lcdo. Wenceslao González Solís, se ha iniciado un pequeño alivio en su estado que estimula la ciencia a seguir luchando denodadamente contra el mal que aqueja al apreciabilísimo caballero.

Junto al lecho de ese enfermo están sus hijos el Dr. Pepe Díaz y Conchita González Beraciertu prástanle los más solícitos cuidados.

Honras fúnebres

En la Catedral.

El sábado veinte y tres del corriente se celebrarán en nuestro primer templo de San Carlos, solemnes exequias, en sufragio del alma de aquella nobilísima dama que se llamó doña Sarah Garbalosa, la viuda del inolvidable Marcelo Mena, uno de los hombres de negocios que gozó de preponderancia en esta ciudad por el año veinte.

Sus hijos, los esposos José A... po y Graciella Mena, a nombre de todos sus otros hermanos invitan a sus amistades, para tan piadoso acto.

A las ocho y media a.m. esa...

Un traslado

De que dar cuenta.

Abandonaron la Playa ayer, después de pasar la temporada veraniega en nuestro quartier los esposos Fernández Argüelles-Casanova, que con sus hijos se han instalado nuevamente en su casa de la calle de Milanés ciento cuarenta y siete.

Para la Quinta que acaba de dejar esa familia, viene ahora su propietario el rico hombre de negocios Cándido Pessón Fernández, que regresará de un momento a otro de Varadero, donde con su familia ha disfrutado de la season.

On dit...

La nota rosa.

Llega hasta la Crónica la nueva de un próximo enlace entre cuyos protagonistas figura un conocido caballero de la sociedad matancera que hoy reside en la Habana, viudo y sin más señas.

Es la fiancée una gentil Srta. de la gentry del Almendares, cuyo nombre así como el del galán, me reservo para la nota en que despeje la incógnita.

Como único dato que encarrile al lector a satisfacer su natural curiosidad agregaré, que está estrechamente emparentado el novio con un prestigioso médico de la localidad y un abogado que se ha destacado grandemente en los círculos literarios cubanos, y milita en la carrera fiscal.

La Sra. de Trelles Boissier

Bellita Galí-Menéndez.

Se encuentra en la Habana acompañada de su pequeña hijita, cuyo estado de salud no es nada satisfactorio, la joven e interesante esposa del Juez de Primera Instancia de Máximo Gómez, Dr. Alejandro Trelles Boissier.

Hasta que se inicie la mejoría somos tantos a desear permanezca en la Capital la Sra. Galí-Menéndez y su linda babyta.

Que cuanto antes podamos ofrecer mejores nuevas sobre el estado de esa interesante enfermita, son los votos que formula el Cronista.

Cancionero de Lecuona

En el Velasco.

Con el regocijado cartel para la Empresa, de «agotadas las localidades» se presentó el jueves en el salón Velasco, la interesantísima film en que ha vaciado sus más bellas producciones el gran pianista matancero.

Lleno de bote en bote el teatro aplaudía el público tanto al autor de la comparsa como a nuestro compañero Pepito Sánchez Arcilla, galano Croniqueur de «Avance» que funge en esa film como Maestro de Ceremonia.

Felicitamos a nuestro Ernesto por el éxito conquistado en su natal ciudad por su interesantísimo «Cancionero».

Boda distinguida

Que me apresuro a anunciar.

Para el veinte y uno del corriente han sido señalados los esponsales de la Srta. Caridad Biosca y Aguilera con el joven Juan Enrique O-B... que y Reyes, que tendrá por marco la aristocrática Iglesia del Vedado de la Habana.

En elegante esquela me invitan para ese enlace, la Sra. Ca... Aguilera Vda. de Biosca y los esposos Aurora Reyes y Esidiro O-B... que Cabrera.

Agradecido a la cortesía.

Howe-Ovares

Dos distinguidos matrimonios.

En la bonita casa de la calle de San Rafael quinientos tres, esquina a Lealtad acaban de instalarse los esposos Frank Howe y Mariana A...ricio y Néstor Ovares y Rebeca A...ricio, de los que tengo encargo de brindarles por este medio a sus numerosas amistades, su nuevo hogar.

No abandonan sus predios del Central España los Sres. de Howe y Ovares, pero se radican sí en la Habana donde residirán en lo adelante.

La última nota

Para decir que han abandonado este país, para ir a residir a España los esposos Ondina Pollo y Pastor Cabrera, que embarcaron recientemente con dirección a la Península.

Quedan en Cuba sus hijos, los jóvenes esposos Bezanilla-Cubrías.

Con un feliz viaje a esos amigos deseámosles éxitos miles en la nueva España de Franco.

Manolo JARQUIN.

Tramita el Juez de Primera Instancia de Almendares un importante juicio sobre la posesión de valiosos terrenos

Lo promovió la sociedad «Hispano de Crédito» contra el Municipio de la Habana. Subastan una finca. Reclamación de $499.00 por 122 árboles. Asuntos civiles turnados ayer

El Juez de Primera Instancia de Almendares doctor Manuel R. Zaldívar con el secretario Hermógenes Jiménez, viene conociendo del juicio de mayor cuantía, establecido por la sociedad Hispano de Crédito S. A., contra el Municipio de la Habana, sobre la posesión de valiosos terrenos situados en la calle tres y diez y seis en el Vedado, donde existe una iglesia.

La congregación religiosa intitulada Santo Domingo, conocida por San Juan de Letrán estableció recurso de evicción por mantener, que debe defender en juicio la cosa vendida o sanearla cuando es ineficaz su defensa. Esta petición es estudiada por el doctor Zaldívar, que viene a dar una nueva modalidad al pleito.

Subastan una finca

El juez de Primera Instancia del Centro, en el juicio de mayor cuantía establecido por The American Agricultural Chemical Co., contra José Inés Saldaña, ha dispuesto poner en pública subasta por término de veinte días, el 50 por ciento de la finca rústica, número 249 situada en el poblado de Güines, la que ha sido tasada en seiscientos pesos. El remate se efectuará el día 30 del entrante mes a las nueve de la mañana.

Reclaman $499.00 por 122 árboles

Dando término al juicio el Juez de Primera Instancia del Norte doctor Nodarse, por medio del Secretario García, procedió a confirmar en todas sus partes la sentencia dictada por el Juzgado Municipal del Vedado, en el juicio verbal establecido por la sociedad de Arosa y Co., contra la denominada Havana American Racing Association, por la cual se condenó a la demandada a pagar la cantidad de $499.00 por 122 árboles que hubo de venderle a la demandada. El doctor Nodarse en su segunda sentencia sostiene que debe pagar sólo 283 pesos.

Perdió la demanda

Confirmando entodas sus partes la sentencia dictada por el Juzgado Municipal del Vedado el Juez de Primera Instancia del Sur, dictó sentencia en el juicio verbal que en cobro de 265 pesos hubo de seguir Avelino Tamargo García, contra Alejandro Campa Setien. El procurador Angel Artola que representó al demandado, demostró que los vales acompañados por el actor, en nada probaban la existencia de la deuda, razón por la cual triunfó su tesis.

Divorcios

El juez de primera instancia del Sur, doctor Jústiz, declaró con lugar la demanda de Divorcio establecida por Santiago Felipe Lahera Martínez, contra Nicolasa Java, disolviendo el vínculo matrimonial que les unía.

— —El propio Juez, secretaria de Rauchman, separó a los esposos, José Manuel Delgado y Enrique Tomasa Sahara Fernández de la Maza.

Otros asuntos civiles

Ante el juez de Primera Instancia del Oeste, la señora Rosalía Rivera, estableció recurso de casación en el juicio de desahucio que le sigue Aurelio Pestana Administrador Judicial de la casa Matías Infanzón 68.

—El juez del oeste, negó a Josefa Calzadilla recurso de casación con motivo del juicio verbal que le sigue a Julián Otamendi, sus herederos o causahabientes. Sostiene el juez que en el juicio verbal en cobro de pesos no se da el recurso de casación.

Asuntos civiles turnados ayer

Exhortos

De Guantánamo en incidente por Luis Felipe Nicot al Este.

De Marianao en incidente por Marcelino Herrera al Este.

Jubilaciones

Oscar Echemendía y Valdés al Norte; Julio Fernández Valdés al Sur, Andrés B. Abela y Gómez al de Almendares.

Apelaciones

Manuel Taboada contra Antonio Salazar al Sur; Manuel Otaola contra Manuel Ojeda al de Almendares; Ramiro Lazcano contra Raúl García al Centro; Celestino Cárdenas contra Susana Gubernick al Centro.

Declaratoria de herederos

Rafael Pérez Chacón al Oeste.

Gumersinda María Gómez al Este.

Demencias

Francisco García al Norte; José Alnar Pino al Oeste. Roberto Monteagudo al Este.

Intestado

Félix González al Este.

Inscripción de nacimiento

Juana María Fernández al Este.

Pedro González al Este.

Carta orden de la Audiencia

En la pensión de Inés Medina Macías al Este.

Divorcios

Higinio Abascal Hernández contra Esperanza Hernández Hernández al Este.

NIEGAN QUE SE DETENGA SISTEMATICAMENTE A LOS CATOLICOS

BERLIN, sept. 16. (Transocean).— Han sido desmentidas las noticias publicadas en el extranjero según las cuales las autoridades alemanas practicarían en territorio del protectorado de Bohemia-Moravia la detención sistemática entre el clero católico.

ORIENTE

Se desperdician dos millones de galones de agua al día

SANTIAGO DE CUBA, septiembre 16. DIARIO. Habana.—Según la estadística hecha por Obras Públicas, en esta ciudad se desperdician dos millones de galones de agua diariamente. Ha llamado la atención el Jefe del Acueducto, ante la necesidad de economizar el agua, pues el mes entrante, en caso de que no caigan lluvias, tendrá que servir el agua cada cuatro días en lugar de los tres, como está haciendo ahora.

La ciudad confronta un grave problema con la escasez de agua, temiéndose que se presente una epidemia. Las calles se encuentran sucias y polvorientas.

—El Fiscal doctor Jesús Coll, presentó ante el Juez especial de la causa incoada contra los comerciantes, un escrito de procesamiento contra los acusados estimándolos culpables de la alteración del precio de los víveres.

—Mañana a las ocho a. m., partirá desde el Parque «Libertad» una manifestación popular organizada por la Federación de Trabajadores, llevando estandartes, y carteles, hasta el Gobierno Provincial y la Alcaldía para solicitar de los poderes públicos el castigo de los comerciantes que alteran el precio de los víveres, pidiendo al Gobierno que actúe, para que no sean alterados como viene sucediendo diariamente, burlándose de las autoridades, existiendo verdadera alarma en el pueblo consumidor, especialmente en la clase pobre.

GARCIA, Corresponsal.

M.E.C.D. 2016

EXISTE MEJOR IMPRESION EN LA INDUSTRIA AZUCARERA DE LOS ESTADOS UNIDOS AL FINALIZAR LA SEMANA

BOLSA DE NUEVA YORK

COTIZACIONES AL CIERRE AYER

—A	
Amer Crys	15
Am Radiator	11¼
Adams Expr	10¼
Air Reducc	64½
Alaska Jun	6⅝
Allied Cnem	194
Allis Chal	44
Amer Can	110¼
Am Car Fou	32¼
Am F. Pow	2¼
Amer Ice	2½
Amer Inter	7⅝
Amer Loco	23¼
Am P. Light	6½
Amer Sugar	27½
A C. Alcohol	9½
Amer T and T	162¾
Am Tobas A	78
Am Tobac B	79
Am w works	13¼
Am woolen	14½
Anaconda G	22⅞
Atchison	29⅝
Atlan Coast	21½
Atlan Ref	23¼
Ass D. Goods	8¼
Aviat Cor	6⅛
Amer Metal	26
Armour Co	6⅝
—B	
Baldwin Lo	17½
Balt and Ohio	7⅞
Bendix Avi	30
Best and Co	38⅞
Beth Steel	90¾
Borden Co	22
Briggs	23⅝
Brook Man	11⅞
Butte Copp	5¼
Byers A. M.	11⅞
—C	
Can Pacif	4⅞
Curt w A	26¾
Curt w com	7⅜
Case T. Mach	84
Columb Gas	7⅝
C. de Pasco	40
Ches and Ohio	40½
Chi R. Island	—
Chrysler	86½
Coca Cola	110¼
Col. arbon	—
Comm and Sout	1½
Cons Gas	31⅜
Cons Oil	8⅞
Cont Can	47¾
Cont Can	47¾
Cont Oil	28½
Corn Prod	61
Cont Motors	2¾
Cuba Co	—
Cub Amer S.	9¾
C. Am Sug S	80
Comm-l Solv	14¼
Chesapeake	24¼
Cruc Steel	47⅞
Cons Cuba	3¾
Canada Dry	15⅛
—D	
Del Hudson	23½
Del and Lack	7⅜
D Aircraft	75
Drug Inc	6⅜
Dupont	176¾
—E	
El Auto Lit	37
El Poww Lig	9½
Elec Bond	10
Erie R R	2⅜
—F	
Fox Film C	14⅛
Frep Texas	31⅜
Foster wh	23⅜
Firestone	24
—G	
Gen Asphalt	14½
Gen Elec	41⅝
Gen Foods	40⅜
Gen Motors	52⅞
Guantánamo S	3¾
Gillet Saf	6½
Gimbel Bros	9⅛
Gold Dust	12⅛
Goodrich R	23
Goodyear	29½
Gen Bronze	—
Graham Page	1
Gramby	8
Great North	29¼
—H	
Homestake	54⅞
Houston Oil	8¼
Hudson Mot	6⅝
—I	
Illi Cent	14⅜
Interb R. T.	3¾
Int. Cement	43½
Int Nickel	39⅞
Inter Tel	5⅜
I Tel F. S.	5½
Illin Glas	59
—J	
Johns Mansv	79
Kroger Groc	24¼
—K	
Kennecot	42⅜
—L	
Lambert Co	15⅞
Lgg Myer	99
Loews Inc	36⅛
Loose wiles	—
Lorillard	21⅝
Louisv Nas	57½
Lehman Cor	25⅝
Liquid Carb	15⅞
—M	
Marcy H. R.	32⅛
Manatí Sug	4½
Montgomeri	53⅝
Miss Pac c	—
Miss Pac p	1⅛
Marris Phi	83¼
Murray Corp	6⅛
—N	
N Y Central	19¼
Nash Kelvi	6¾
Nat-l Bisc	23⅛
Nat-l Dist	23⅛
Nat-l Dairy	16¾
Nat-l P. Li	9
Nat-l Steel	78¼
North Amer	22⅞
N A Aviat-n	20
North Pacif	10⅝
—O	
Ohio Oil	9
Otis Elev	19
Otis Steel	15
—P	
Packard Mot	4
Paramount	7⅞
Pennsylvann	23⅝
Pat Mines	10⅛
P Petroleum	44
Pullman Co	35⅜
Pure Oil	10⅞
Puerto Rico	31½
—R	
Radio Corp	6⅛
Rep I Steel	26⅝
Reynolds	36⅞
—S	
Schen Dis	13¼
Safeway	42⅛
Sears Roeb	78
Shell Uni	14¼
Simmons Co	23¼
Soc Vacuum	14⅜
St Paul p	1⅛
So Pacific	15⅝
South Ry	17¾
Stan Brands	6¼
Stand Gas	3½
Stand N. J.	51¼
Stewart war	9⅛
Studebaker	8
—T	
Texas Co	46⅞
Texas Gulf	36⅛
—U	
Tinken Roll	49⅞
Unión Carb	88¼
U. Pacific	99⅝
United Cor	3¼
Uni Cor pfd	36
U .S Rubber	44⅛
U. Aircraft	43¼
U S Steel	76⅞
U S Inb Alc	26¼
U Gas Corp	—
—V	
Vanadium	37
—W	
Warner Bros	4⅛
W. Brothers	2⅛
West Union	34⅝
West Elec	114
Woolworth	39½
Yellow Tr	18¾

GANADO

LOS PRECIOS EN PIE

Precios que-pagan compradores entregado el ganado en esta capital, según información de los Mataderos:

	Ctvs. Libra
Vacuno, de 3¼ a	3½
Lanar, de 3 a	3½

Precios del ganado porcino

De 100 lbs. a 125 lbs. de 4 a 5 cts
De 125 lbs. a 150 lbs. de 5 a 5¼ cts
De 150 lbs. a 175 lbs. de 5¼ a 5½ cts
De 175 lbs. a 200 lbs. de 5½ a 6 cts

LOS PRECIOS DE LA CARNE

En los mataderos de esta capital rigen los siguientes precios:

	Ctvs. Kilo
Vacuno, de 12 a	14
Cerda de 25 a	30
Lanar, de 20 a	25

MATADERO DE LUYANO

Se sacrificaron ayer en el Matadero de Luyanó:

	Cabezas
Vacuno	106
Cerda	62
Lanar	1

MATADERO INDUSTRIAL

Se sacrificaron ayer en el Matadero Industrial:

	Cabezas
Vacuno	210
Cerda	201
Lanar	83

CARROS ENTRADOS

Llegaron 26 carros de Oriente, 9 de Las Villas y 8 de Camagüey, con ganado vacuno para el Matadero de Luyanó.

MERCADO DE MANTECA

Cierre de ayer en Chicago:

Diciembre	7.75
Mayo	8.22
Granel	8.75

MERCADO DE GOMA

Cierre ayer en New York:

Octubre	21.80
Diciembre	21.00
Enero	20.60
Marzo	19.90

CAMBIOS

Tipos de venta al cierre ayer en Bancos de esta capital:

Nueva York, cable	1-10P.
Nueva York vista	1-10P.
Londres, cable	3.87
Londres, vista	3.86
París, cable	2.24
París, vista	2.23
Madrid, vista	Nominal
Madrid, cable	Nominal
Italia, cable	5.28
Italia, vista	5.27½
Toronto, cable	9½D
Toronto vista	9⅝D
Alemania, cable	39.95
Alemania, vista	39.93
Bélgica, cable	17.27
Bélgica, vista	17.25
Suiza, cable	22.80
Suiza, vista	22.78
Hong Kong, cable	25.00
Hong Kong, vista	24.75
Amsterdam, cable	59.95
Amsterdam, vista	53.90
Suecia, cable	24.22
Suecia, vista	24.20
Japón, vista	27.34
Japón, cable	27.35

Bonos de Cuba

Cierre ayer en New Yirk:

Speyer 5%	101¾	—
Morgan 5%	103⅛	—
Speyer 4½%	101⅛	103¾
Morgan 5½%	100⅞	104⅞
Obras Públicas 5½%	72	74
Cuba Railroad 5%	34	41
Cuba 4½% 1977	56½	57½
Cuba Railroad 7½%	45	49
Cuba Northen 5½%	35¼	35¾
Manatí Sugar 4%	40⅝	41½
Warren Bros Deb. 6%	38½	40

Requisitos Para Su Viaje a la Feria Mundial

Los cheques de viajeros del National City Bank constituyen un seguro sobre su dinero y ponen a su disposición efectivo a cualquier hora — después de las horas de oficina de los bancos, en los días festivos, y los domingos, en los hoteles, tiendas, restaurantes y terminales de transportes.

El mapa de la Feria Mundial, preparado especialmente para los compradores de estos cheques y las cartas de crédito del National City Bank, le ahorrará tiempo y dinero por los informes que contiene sobre los medios de transporte, los lugares importantes que debe visitar, y las cosas que debe saber sobre Nueva York. Pida su copia en cualquier sucursal del National City Bank.

The National City Bank of New York

Oficina Central: 55 WALL ST. NUEVA YORK E. U. de A.

Oficina Principal en Cuba: Presidente Zayas esquina a Compostela La Habana

Sucursales Cubanas: HABANA, CAIBARIÉN, CAMAGÜEY, CÁRDENAS, CIENFUEGOS, MANZANILLO, MATANZAS, SANTA CLARA, SANTIAGO DE CUBA

72 Sucursales Extranjeras en 25 países

¡Consérvese sano y fuerte!
Desinfecte las vías urinarias periódicamente con las tabletas de
HELMITOL
¡El antiséptico urinario preferido!

TOCSIN

PODEROSO DESTRUCTOR DE LAS BIBIJAGUAS Y SUS CRIAS

Con el polvo Manjar "TOCSIN" se pueden exterminar completamente todas las bibijaguas que salen a la superficie de la tierra y las que nunca salen de sus bibijagüeros, por medio de este eficaz insecticida. Es completamente inofensivo y garantizamos su eficacia si se aplica de conformidad con nuestras instrucciones.

Fabricantes: FERRAN-HERMANOS. Amargura, Nº 112. Apartado Nº 1995. Teléfono Nº A-6643.—Habana.

¡INDUSTRIALES!
El Ayuntamiento de Bauta cede GRATIS POR CINCO AÑOS UNA GRAN NAVE DE DOS PLANTAS de mampostería, propia para industria o comercio, libre de toda tributación.
INFORMES:
J. GODINEZ
Alcalde Municipal.

BOLSA DE LA HABANA

COTIZACIONES AL CIERRE AYER

COTIZACION OFICIAL
Bonos y Obligaciones
República de Cuba

	Comp.	Vend.
Speyer 1904-1944	106	—
Deuda Int. 1905	90	105
1909-1949	108	123
Morgan 1914-1949	110	125
Morgan 19.3-1953	111	118
O. Públicas 1930-1945	80	85
1937-1977	64¼	64⅝
Obgs. oro con 9 cupones	45	—
Obgs. oro con 7 cupones	38	40½
Obgs. oro con 4 cupones	35	39
Azúcar 1930-1940	104	—
Centro Asturiano	30	—
Banco Terr. S. B	—	—
Cervecera	30	—
Cerv. Obgs. no Hip.	15	—
Gas	100	—
Hav. Elec. Cons.	47	—
Havana Electric Debentures Obgs.no Hip.	1¼	3
Edif. La Metrop. S. A.	20	—
Mercados de Abasto y Consumo 1a. Hip.	40	—
Nueva F. de Hielo	110	—
Papelera S. B	40	—
Teléfonos	51	—
Unidos	5	—
Obgs. no Hip. Cía. Inversiones y Fom. S. A.	—	—

Acciones

	Comp.	Vend.
Banco Territorial	1	—
Banco Terr. Bnfs.	⅛	—
Cervecera	23	31⅞
F. C. Cons. de Cuba P.	3	9
Cuba R. R.	5	—
Fibras y Jarcia	—	—
H. E. Utilities Co. P. 6%	41	46
H. E. Utilities Co. P. 5%	5	10
H. E. Railway Co. P.	½	—
H. E. Railway Co. C.	¼	⅝
Jarcia, P.	40	—
Jarcia C	5	—
Licorera de Cuba	½	—
Lonja P	—	—
Lonja, C	—	—
Mercantil La (Seguros)	150	—
Metropolitan Auto	—	—
Naviera P	23⅞	28
Naviera C	2	4
Nueva F. de Hielo	120	—
N. F. de Hielo Bnfs.	36	50
Teléfono P.	58	70
Teléfono C	11¾	15½
Unidos	1¾	2½
Unión Oil	2⅞	6
1ra. Papelera Cubana	30	—
Cédulas Primera Papelera Cubana, 8%. (En circulación $500,000)	5	.
Cía. Muelles de Regla	10	—
Papelera Cubana, S. B	50	—
Cuban Telephone Co.	92	—
Unidos	5	—

Acciones

	Comp.	Vend.
Cervecera Int.	22	—
F. C. Cons. Prfs.	3¼	—
Cuba Railroad Prfs.	6	—
H. E. Utilities Prfs.	40½	—
H. E. Utilities Pretes	5½	—
Hav. Elec. Ry. Co. Prfs.	½	—
Jarcia, Prfs.	45	—
Jarcia, Cms.	6	—
Licorera de Cuba	1	—
Naviera Prfs.	24½	—
Naviera Cms.	2	4
Nueva F. de Hielo	126	—
N. F. de Hielo Bnfs.	37¾	—
Teléfonos Prfs.	58	—
Ferrocarriles Unid. 2 a 3		
Unión Oil Co. 3 a 5		
Teléfonos Cms.	12	16

COTIZACION A TERMINO
Entregas: días 15 y último de mes
Bonos y Obligaciones
República de Cuba

	Comp.	Vend.
Speyer 5%	108	112
Deuda Int.	90	102
Speyer 4½%	104	—
Morgan 5%	110	—
Morgan 5½%	112	118
O. Públicas 1945	80	—
4½ 1977	64½	65
Obgs. oro con 9 cupones	45	—
Obgs. oro con 7 cupones	39	41
Obgs. oro con 4 cupones	36	41
Azúcar	106	—
Ayunamiento, 1a.	—	—
Ayuntamiento, 2a.	—	—
Centro Asturiano	30	—
Cerv. Int.	30	—
Cerv. Int. Obgs. no Hip.	15	—
Gas y Electricidad	100	—
H. E. Railway Co.	47	—
Havana Electric Railway Co. Obgs. no Hip.	1½	3
Nueva F. de Hielo	110	—

LAS APRECIACIONES DEL MERCADO DE LOS AZUCARES

SEPTIEMBRE 16 DE 1939	ANT.	HOY
Costo y Flete		
Pronto embarque a EE. UU.	2.20	2.20
Flete	0.25	0.25
Libre a Bordo—Pago inmediato		
E. E. U. U. Cuota libre	2.15	2.15
E. E. U. U. Cuota retenida 1940	2.10	2.10
Cuota mundial conjunto	2.15	2.20
Cuota local — Ex-Almacén Puerto)	1.50	1.50
Todas las cuotas	2.09¾	2.11½

NOTA: Con la Terminal de Londres paralizada a causa de las hostilidades europeas, y el movimiento de los precios en la Bolsa N. Y., limitado por la cláusula que prohibe alzas o bajas mayores de 25 puntos en un día, estos precios sólo deben considerarse como una indicación de los tipos aproximados del mercado.

NOTA: Los precios para las cuotas de embarque se entenderán pagaderos en la proporción de monedas establecida. La cuota de consumo Local está cotizada en moneda nacional.

(Estas apreciaciones son de Luis Mendoza y Compañía).

COTIZACIONES DE LA BOLSA DEL AZUCAR DE NEW YORK

NUEVA YORK, Sept. 16. (Por el hilo directo de Luis Mendoza y Compañía).

CONTRATO NUM. 3

Meses	Abre	Max.	Mín.	Cierre
Sept.	2.30	1.18	2.18	2.15
Nov.	2.32	—	—	2.27
		1940		
Ene.	2.33	2.35	2.32	2.30
Mar.	2.42	2.45	2.40	2.40
May.	2.47	2.50	2.47	2.45
Jul.	2.51	2.55	2.51	2.49
Sept.	—	—	—	—

CONTRATO NUM. 4

Meses	Abre	Max.	Mín.	Cierre
		1939		
Dic.	225	230	230	228
		1940		
Ene.	—	—	—	—
Mar.	218	220	218	218
May.	220½	221½	220	220
Jul.	222	—	—	222
Sept.	223	—	—	224
Dic.	—	—	—	—

MERCADO DE ALGODON

Cierre de ayer en New York.

Octubre	9.24
Diciembre	9.00
Enero	8.93
Marzo	8.83
Mayo	8.84
Julio	8.46

MERCADO DE CAFE

Cierre ayer en New York:

Octubre	4.30
Diciembre	4.30
Marzo	—
Mayo	4.68

Papas Americanas

Papas nuevas, harinosas, de buen comer. Cosechadas en New Jersey, la Huerta de Nueva York, de la conocida marca "GARDEN STATE".

PIDALAS A

GONZALEZ, PIRE & CO., S. en C.

DAMAS número 964. Teléfono M-2201. HABANA.
PATRIA número 11. Teléfono Nº 147. CAIBARIEN.

COTIZAMOS PRECIOS PARA CUALQUIER CANTIDAD

Cotizaciones

COTIZACION DE LA LIBRA

La libra esterlina se cotizó ayer al cierre del Mercado local a $3.87.

COTIZACION DE LA PESETA

La peseta española se cotizó ayer, al cierre del Mercado local, nominal.

COTIZACION DEL FRANCO

El franco francés se cotizó ayer en el Mercado local, a razón de 44.64 por dólar.

EL ANUNCIO DE UN PACTO RUSO-JAPONES, PRODUJO NERVIOSIDAD EN N. YORK

NEW YORK, Sept. 16.—Alguna nerviosidad en relación con la perspectiva de un acuerdo ruso-japonés, unido a la posibilidad de que la conquista de Polonia quede terminada por Alemania en breve, produjo en la bolsa de valores un nuevo movimiento de aceptaciones de utilidades y el mercado ante ello dió muestras de un tono reaccionario. Las liquidaciones no fueron, sin embargo, particularmente agresivas; pero hubo pocos interesados en nuevas compras, excepto en los momentos de bajas. El comportamiento del grupo de servicios públicos fué en términos generales mejor que el resto de la lista. Después de gozar de un avance bastante sostenido por espacio de algún tiempo antes de la crisis de Europa, este grupo fué dejado a un lado en el mercado de guerra, en el que predominaban las compras de los valores «bélicos»; pero en los últimos días se ha visto alguna renovación de las compras del referido grupo. En resumen, el curso general del momento es de seleccionar las tenencias en cartera.—JFK.

CARTA SOBRE EL MERCADO DE GRANOS DE CHICAGO

CHICAGO, Sept. 16. (Del «Chicago Tribune»).—La censura que prevalece en muchos países de Europa impide que el ramo de granos reciba información en relación con las perspectivas de importaciones necesarias, tanto de granos como de alimentos en general, según explicaron los corredores. Reportóse que las presiones ejercidas por las operaciones de cuberturas en trigos, está siendo algo más fuertes que últimamente, indicando así que los agricultores en el Noroeste están ahora en mayor disposición de vender alguna parte de sus tenencias.

COTIZACION DE LA PLATA

La plata cubana contra el billete americano abrió ayer nominal entre diez y diez un cuarto de descuento Momentos antes del cierre del mercado local hubo pocas operaciones de canje; alguna se efectuó al diez y medio de descuento, y se estimaba que el cierre podía calcularse a ese precio, aunque en determinados centros de contrataciones estimaron el cierre entre diez y tres octavos y diez cinco octavos de descuento.

MERCADO DE GRANOS

Cierre de ayer en Chicago:

Avena	
Septiembre	36⅝
Mayo	35
Diciembre	35⅞
Centeno	
Septiembre	—
Diciembre	53⅝
Mayo	57⅝
Maíz	
Septiembre	57
Diciembre	57⅜
Mayo	60⅜
Trigo	
Septiembre	85¾
Diciembre	86⅞
Mayo	87⅞
Winnipeg	
Octubre	77
Diciembre	78¾
Mayo	83

LAS COMPENSACIONES DEL HABANA CLEARING HOUSE

Las compensaciones efectuadas entre los bancos asociados al Habana Clearing House, durante la semana que terminó ayer, sumaron la cantidad de $11.312,070.72, contra la suma de $12.330,602.60 a que ascendieron las efectuadas durante la semana que finalizó el nueve de este mismo mes. La diferencia en contra de la semana terminada ayer, es la cantidad de $1.018,531.88.

TIPO OFICIAL DE LA LIBRA

LONDRES, Sept. 16.—El tipo de cambio oficial fijado por el Banco de Inglaterra para la libra esterlina contra New York (cable), es de $4.02 a $4.04.

MERCADO DE AMSTERDAM

AMSTERDAM, Sept. 16.—La Bolsa de Valores abrió con tono quieto. Al cierre hubo una moderada tendencia a liquidar. U. S. Steel 76.3|8; Bethlehem Steel 91.1|4; Anaconda Copper 37.1|8.

SE HIZO UNA VENTA DE CRUDOS EN PUERTO DE NEW YORK A 3.68 A LA REFINERIA SUCREST CO.

Las ofertas de Puerto Rico y Filipinas se hicieron a 3.70 y 3.75. Los futuros del Contrato Americano han declinado, y en cambio los mundiales quedaron más altos que el viernes

Nuestra información de ayer, inserta en la primera plana, acerca de la reunión celebrada el viernes por los directores del Instituto Cubano de Estabilización del Azúcar, la confirman los despachos recibidos desde New York Nos referimos a la aseveración que hacíamos, de que el mencionado organismo no variaría el sistema de cuotas vigente mientras no conviniese—a juicio del Instituto—a los intereses azucareros cubanos en general.

Dow Jones and Company, de cuya agencia es uno de los despachos a que hacemos referencia, conviene con los términos discretos de nuestra información de ayer, diciendo que el Instituto sustenta el criterio de que la determinación temporal—ha sido suspensión y no supresión acentuamos nosotros—del sistema de cuotas por el Gobierno de Washington, ha de ser modificada «cuando se dé cuenta de que a Cuba se le está dando opción de embarcar a otros países las 500,000 toneladas reservadas para los Estados Unidos».

Se volvió a hablar ayer en el mercado local, de la demanda del refino cubano con destino al extranjero En nuestra información antes mencionada, dimos cuenta de que la petición de los refinadores había sido considerada en la reunión que el Instituto celebró el viernes. La actitud del mencionado organismo al respecto, la dijimos ayer y nos parece discreto no añadir nada más sobre el asunto mientras el Instituto no diga oficialmente los fundamentos de lo que ha acordado y se propone determinar.

MERCADO DE CRUDOS.—A la apertura del mercado de crudos para embarque, de New York ayer sábado, fué ofrecido un cargamento de Puerto Rico, para despacho en noviembre, al precio de 3 70. También fué ofrecida una moderada cantidad de igual procedencia, para embarque en octubre, y de Filipinas, para embarque en diciembre, al precio de 3.75.

Se rumoraron varias ventas a esos precios; pero sólo una fué reportada después del cierre de la Bolsa del Azúcar de aquella plaza. Consistió esa venta en 561 toneladas, en puerto de New York, al precio de 3.68. No se dijo la procedencia de esos crudos. Comprador, la refinería Sucrest.

Los tenedores de Cuba siguieron retraídos del mercado, según las informaciones recibidas hasta última hora por los hilos privados.

MERCADO DE FUTUROS.—La Bolsa del Azúcar de New York fijó en 2 19 la cotización «spot» para los crudos del contrato número 3 o americano. Esa cotización representa una baja de dos puntos en relación con la del día anterior.

La misma Bolsa fijó ayer en 2.20 la cotización «spot» para los crudos del contrato número 4 o mundial. No experimentó cambio.

De acuerdo con los reportes finales recibidos de la mencionada Bolsa de Futuros de New York, durante la sesión de ayer se vendieron del conrtrato número 3 o americano: 2,500 toneladas en enero, 4.950 en marzo, 3.350 en mayo y 1.750 en julio. Y del contrato número 4 o mundial se vendieron en la misma sesión: 800 toneladas en diciembre, 2.750 en marzo y 2 550 en mayo.

El contrato americano declinó en relación con el cierre del viernes y la apertura de ayer, en contraste con el contrato mundial que cerró más alto. Las cotizaciones que confirman lo dicho, las hallará el lector en otra parte de esta página.

DE ULTIMA HORA.—Thomson and McKinon, en su impresión final de la semana, recibida después del mediodía de ayer y traducida por la firma propietaria del hilo por el cual fué recibido el despacho, decía así:

«Una parte de la confusión que ha venido reflejándose en el ramo azucarero en los últimos días, pareció disminuir con el resultado de que existe una mejor impresión ahora en la industria. Es cuestión evidente que bajo la legislación actual, la Administración Federal no puede efectuar ninguna nueva medida desfavorable en relación con la tarifa arancelaria, que sería en detrimento de la industria y de la estructura de los precios, y por otra parte, tiene el Presidente facultades para reducir la actual tarifa, que desde luego sería favorable. Cuba, por otra parte, insiste en adherirse a su control de exportaciones, lo que quiere decir que sus excesos de suministros no serán lanzados al mercado. Bajo tales circunstancias, las perspectivas azucareras parecen haber mejorado algo».

RESUMEN SEMANAL.—No recibimos ayer las informaciones de Lowry and Company ni otras que acostumbran llegar a última hora de los sábados. Nos concretamos a dar el resumen de las actividades durante la semana, hecho por Luis Mendoza y Compañía. Es el siguiente:

«En el mercado de New York se vendieron esta semana 3,000 toneladas de crudos de Cuba a 2.85; 4,350 de Puerto Rico a 3.70, y 9,200 del mismo origen a 3.75.

«La venta de Cuba a 2.85 tuvo lugar antes de elevar el Presidente Roosevelt de 0.90 a 1.50 los derechos aplicables al azúcar de Cuba, tras de lo cual los refinadores americanos han permanecido prácticamente retirados del mercado, si bien mayor motivo de retraimiento tienen los tenedores de azúcar de Cuba, en cuanto a sus crudos de cuota americana, cuando ha habido ventas al Canadá a 2.25 l.a.b. y a España a 2.50 l.a.b., con fuerte demanda de azúcar en forma de refino desde 3.30 hasta 3.50 l.a.b. Cuba, tipo que, aún calculando en 70 puntos el costo de refinación, significa un precio de 2.70 l.a.b. para el crudo de Cuba.

«En el contrato No. 3 de cuota americana se operó esta semana en 139,400 toneladas, contra224,900 en la semana anterior, registrando las cotizaciones bajas de 35 a 58 puntos de viernes a viernes.

«En el contrato No. 4 de cuota mundial se operó en 105,800 toneladas, contra 104.100 en la semana anterior, mostrando las cotizaciones bajas de 10 a 30 puntos de viernes a viernes».

OPINION DE MENDOZA.—El señor Luis G. Mendoza, que se encuentra en New York desde hace dos semanas, remitió ayer a la firma de que es gerente sus impresiones con motivo de la suspensión del sistema de cuotas determinada por el Presidente Roosevelt, atendiendo la recomendación del Secretario Wallace.

El señor González de Mendoza y Freyre de Andrade se expresa de la manera siguiente:

«Por recomendación del Secretario Wallace, y a fin de incrementar los suministros de azúcar del mercado norteamericano, el Presidente Roosevelt ha abandonado el sistema de cuotas, en vez de decretar una liberación, lo cual significa que el azúcar de Cuba tiene ahora que pagar aquí un derecho de aduanas de $1.50 por cada cien libras, en lugar de $0.90.

«Imposible sería en tan temprana fecha predecir las consecuencias de medida tan radical; pero es evidente que apartará de los Estados Unidos gran parte del millón de toneladas cortas que Cuba tiene en existencia destinadas a aquel mercado, causando así en él gran escasez de azúcar, o si Cuba decide solidarizarse con su gran vecina, embarcando de todos modos esos azúcares a los Estados Unidos, el resultado será que estos no verán aumento alguno en sus existencias disponibles, no cayendo por lo tanto el precio del refino; pero el Tesoro de los Estados Unidos recaudará de su pequeña y depauperada vecina $13,500,000 más en derechos arancelarios, lo cual, además de ser una injusticia, traerá como consecuencia un fuerte descenso en las exportaciones norteamericanas a Cuba.

«Es más: hasta Puerto Rico está ya vendiendo azúcares para refinar en los Estados Unidos y reexportarlos, sucediendo lo mismo con azúcares de Cuba depositados en almacenes afianzados de los Estados Unidos. Pudiéramos decir, pues, que semejante medida, lejos de incrementar los suministros de azúcar de este país, ha tendido a disminuirlos.

«No podemos creer que el Presidente Roosevelt, al firmar tal decreto, se diera plena cuenta de la situación, y abrigamos fervientes esperanzas de que, en este caso, haga lo que hizo en marzo de 1937, cuando propuso un impuesto de elaboración de 75 centavos que era más elevado que lo que el Tratado Comercial con Cuba permitía. En aquella ocasión, al darse cuenta de su error, pidió en el acto que dicho impuesto fuese rebajado a 50 centavos.

«Exactamente lo mismo podría hacer hoy bajo las facultades que le están conferidas, y rebajar los derechos cubanos a 90 y aún a 75 centavos, demostrando así que su proceder no ha tenido por móvil la venganza, ni la ruina de su pequeña vecina por intento, y asegurando al mismo tiempo para los Estados Unidos amplios suministros de azúcar sin elevar el precio para el consumidor.

«Una cosa pudiera hacer el Presidente Roosevelt que a la par serviría de muy razonable excusa, y esta sería concedernos esta rebaja de derechos, a condición de que nosotros, por nuestra parte, dispusiéramos que todos los azúcares destinados al mercado norteamericano seguirán afluyendo a este mercado.

«Por vez primera en muchos años, el mercado mundial se ha ido por encima del Americano. Si la guerra se prolonga, los precios del azúcar mundial han de subir mucho más y, naturalmente, en ausencia de un sistema de cuotas, si los Estados Unidos necesitan azúcares extranjeros, tendrán que seguir al mercado mundial, lo cual no hubiera sucedido si en vez de abandonar el sistema de cuotas hubieran decretado una liberación.

En este último caso, Cuba, con la mirada puesta en el futuro, se hubiera ceñido al sistema de cuotas, y aunque la suspensión del Convenio Internacional Azucarero le hubiera permitido embarcar al mercado mundial la totalidad de sus azúcares, hubiera ciertamente seguido suministrando al mercado de los Estados Unidos su cuota usual, aún perdiendo con ello la ventaja que un mercado mundial más alto habría de proporcionarle.

«Otra importante característica de esta decisiva medida es que, pasado el año actual, serían descartados tanto el impuesto de elaboración como los pagos beneficiarios, y entonces Cuba, que no recibe pago beneficiario alguno, se encontraría respecto a las áreas azucareras norteamericanas en la misma posición que hasta ahora ocupaba, puesto que el aumento de derechos de 60 centavos quedaría contrarrestado por la pérdida del pago beneficiario de 60 centavos que esas áreas sufrirían, es decir: que a la larga el abandono del sistema de cuotas no significará en modo alguno mayor protección para las áreas azucareras norteamericanas.

«Hagamos votos porque la cordura y la política del buen vecino prevalezcan, y sea esta para Cuba una nueva oportunidad de demostrar—como hizo al entrar los Estados Unidos en la Guerra Mundial— que está dispuesta a cooperar con su bien intencionada y poderosa vecina del Norte en la plena medida de sus fuerzas».

VALORES

Mejoraron ayer en el mercado local las Obligaciones Oro del Tesoro y el Bono nuevo de la Deuda Exterior 1977. Las emisiones de acciones mantuvieron el tono favorable de los días anteriores. Y los bonos de renta fija no fueron abandonados por los elementos inversionistas que uno y otro día los solicitan.

Lo expuesto basta para que el lector se dé cuenta de que al finalizar la semana existía en el mercado local una impresión alentadora, ante la realidad incierta que produjo el martes la noticia de que el Gobierno de Washington había abandonado el sistema de cuotas, en lo que al azúcar respecta.

A base del bono nuevo 1977 se operó ayer en unos $25,000, dentro de los mejores precios cotizados en la Bolsa. Había más compradores, pero no vendedores.

Se operó también en bono de Morgan, Speyer, Deuda Interior, Azúcar y Cuban Telephone.

La mejor impresión que predominaba entre los vendedores de las Obligaciones Oro del Tesoro, la estimaron los observadores del mercado como un obstáculo para la satisfacción de la demanda de que fueron objeto las de siete y cuatro cupones. Por eso no hubo sino transacciones por unos $15,000.

Se hicieron algunos negocios en las acciones preferidas del Teléfono, en las fundadoras y beneficiarias de la Nueva Fábrica de Hielo, en las preferidas del seis por ciento de la Utilities y en otras pocas de las emisiones de compañías de servicios públicos y empresas industriales.

ORO

Pago 175.

Compro y vendo toda clase de monedas.
RAMON DEL VALLE.
TENIENTE REY Y HABANA.
Edificio Life.
Teléfonos: M-7611 y M-8531.

TABACO

Durante la semana que ha finalizado se vendieron y entregaron en el mercado local, 670 tercios de pesados, puntillas, broncos y colas de Vuelta Abajo; 43 tercios de volados de igual procedencia y otros menores lotes de varias clases.

De Partido hubo ventas por un total de 134 tercios de rezagos varios y 45 de catorcenas de banco. Tenemos noticia de otra operación finalizada ayer con el registro de los tercios que en la misma entraron. Al confirmarla, la incluiríamos en nuestro resumen numérico del martes próximo.

Sólo pequeños lotes de distintas clases de Remedios, con destino al interior de la República, pasaron a terceras manos durante la semana.

RECIBOS POR FERROCARRIL

Se recibieron ayer por los patios de los ferrocarriles, hasta las dos de la tarde, varias partidas de tercios. Todas procedían de Placetas y son las siguientes: para Menéndez y Compañía, 90; para I. Kaffenburgh-s Son, 105; para S. Ruppin Havana Tobacco, 149, y para Muñiz Hermanos, 100.

ENTRADAS POR CAMIONES

En camiones se recibieron las partidas de tercios que relacionamos a continuación:

De Cabaiguán, para Junco y Compañía, 130.

De Placetas, para Cortés Hermanos y Sobrino, 100.

De Pinar del Río, para José González y Compañía, 314.

De San Luis, para José Toraño y Compañía, 107.

Del mismo San Luis, para Junco y Compañía, 100.

De Consolación del Sur, para Constantino González y Compañía, 75.

De Pinar del Río, para los mismos señores de González, 42.

De Viñales, también para Constantino González y Compañía, 32.

De Pilotos, para Junco y Compañía, 40.

MERCADO DE METALES

Cierre ayer en New York:

Cobre	—
Plomo	5.50
Manganeso	40.00
Nickel	35.00
Estaño	65.00
Zinc	6.64

DE SOLO, CARDENAS Y CARBALLIDO, ABOGADOS
Dpto. de Administración de Bienes muebles e inmuebles e Inversiones
Director: Alberto de Ayala
Compra y venta de fincas rústicas y urbanas e hipotecas
Aguiar 202, altos, Esq. a Tejadillo. Telfs.: M-7744 A-0661 y M-2443

PROMEDIOS DEL CIERRE DE LA BOLSA DE NUEVA YORK

NUEVA YORK, Sep. 16
(Por Dow Jones Co.)

	Abre.	Max.	Mín.	Cierre.		
30 industriales	153.12	153.55	151.08	152.15	baja	1.88
20 ferroviarias	32.29	32.34	31.75	32.07	baja	.41
15 Serv. Públ.	24.66	25.10	24.48	25.01	alza	.47
40 Bonos	—	—	—	88.19	baja	.13

LA TABACALERA Compañía de Seguros, S. A.
ACCIDENTES DEL TRABAJO
Automóviles. Decreto-Ley 800
Edificio Bacardí Segundo piso
Telfs.: (M-7388 (M-7259
HABANA

BOSTON SURETY COMPANY, S. A.
GARANTIA EN BONOS DE LA REPUBLICA
FIANZAS EN GENERAL
MANZANA DE GOMEZ. DEPARTAMENTOS 365-368.—HABANA
TELEFONOS: A-6204 Y M-2517.
CABLE: AVIEITES. TELEGRAFO: BOSCO.

M.E.C.D. 2016

CRONICA SOCIAL

EXCELSA PIANISTA

Srta. Libia Palomino y Escudero.

Libia Palomino y Escudero.

Srta. de la élite social más distinguida de Oriente y artista que figura con prestigio musical por el absoluto dominio del teclado y la preclara facultad interpretativa que la hace soberana e insuperable.

Constituye su nombre un orgullo para la música y su apellido timbre es de patriotismo y de hidalguía criolla.

Alumna prominente del Conservatorio de la ilustre mentora Dulce María Serret, es blasón de la sociedad santiaguera por sus virtudes y por sus dotes extraordinarias.

Hechiza cuando entona y brilla como astro fosforescente en la producción fácil, clara y sutil de las obras más complejas de tejidos armoniosos, de saltos y matices que florecen maravillando con sugestividades de madrigales inspiradísimos.

Libia ha sido laureada en el Conservatorio Provincial de Música de Santiago de Cuba, ha pasado triunfadora por diversos concursos celebrados y con la modestia de una flor, continúa fragante y decidora como un primoroso botón de la flora cubana.

La crónica se honra al presentar la efigie bellísima de Libia Palomino y Escudero.

Su padre el señor José C. Palomino, cubano enamorado de los asuntos de la patria, tuvo la feliz idea de traer de Jamaica, donde se hallaban hacía 29 años los venerables restos de la dignísima Mariana Grajales, la gloriosa madre de los Maceo.

Ese hecho, de trascendencia e importancia significativa y ejemplares, son las cualidades que fundamentan que me honre en publicarla.

Ayer hemos tenido la dicha de estrechar las manos de la hacendosa y gentil señora Panchita Escudero de Palomino, que con sus hijas Melba, que es una notable pintora y Esther, que cursa el bachillerato con aprovechamiento, se encuentran en la Habana.

Las saludé en la morada de los esposos Sra. María Elena Ramírez y Sr. Baldomro García, amigos muy estimados del querido patriota señor Palomino.

Visitaron a la amada viejecita señora Dominguita Maceo y Grajales, Viuda del Teniente Coronel Romero, hermana del Titán, y con la bondad y el cariño que allí se le profesa fueron atendidas por la Sra. Edelmira Romero Vda. de Ulloa, hija de la insigne Dominguita.

Fué una agradable recepción la habida.

Y el cronista, entusiasmado se congratula en ofrecer hoy el retrato de Libia, para regar a sus pies las flores más tiernas por el perfume y el candor.

Y cumplo al darles la bienvenida.

Fiestas

Matinée en Artística Cultural de Redención.

Procesión en Regla y baile en Juan Gualberto Gómez.

Junta mañana lunes en la sociedad «Maceo» para acordar un ponche de honor a Neno Díaz, el cronista de «La Discusión.

Dejo muchísimas notas y reseñas. De martes a jueves saldrán publicadas.

El homenaje será en el Teatro Martí el domingo 1o. de octubre, a las 9 de la mañana.

Esta semana se recolectará el valor de las localidades y el que lo desee puede mandarlo a Cerrada del Paseo 26, teléfono A-7174, oficina de la comisión organizadora que me ofrece el homenaje por mis treinta años de cronista y haberme graduado en la Escuela Normal.

Las lunetas valen 40 centavos y los palcos, con seis asientos, 3 pesos.

Alberto COFFIGNY ORTIZ.

HOY SE OFRECE AL PAISAJISTA DOMINGO RAMOS UN ALMUERZO-HOMENAJE

Con motivo de sus éxitos en la Feria-Exposición de New York, y especialmente del gran panel del Pabellón de Cuba, ha organizado en honor del paisajista Domingo Ramos un almuerzo-homenaje el Círculo de Bellas Artes, que se efectuará hoy, a las doce del día.

He aquí la lista de las personas adheridas: Sr. Secretario de Educación, Sr. Secretario de Agricultura Sr. Director de la Enseñanza Agrícola, Dr. José María Chacón y Calvo, Rafael Suárez Solís, Medardo Vitier, Manuel J. Calas, Pastor del Río, Carmen Castellanos, vocal del Lyceum y Lawn Tennis Club, doctora Zoila Mulet de Fernández Concheso, Hortensia Lluch de Berg, y cuatro damas más del Patronato de Artes Plásticas, José A. Clark, Manolo Alvarez Rodríguez, Luis Echevería Perdomo, Silvio de Cárdenas, Enrique Cayado, Carmen Caunedo, José Ulmo, Armando Coro, Baldomero E. Caballero, Laureano López Granja, Dr. Tomás Felipe Camacho, Salvador Fondon, Miguel Fernández, José Plasencia, Gerardo G. González, R. B. Guijarro, Ernestina Pola, Agustín R. Gómez, Amelie Zell, Antonio Sánchez Araujo, María Ariza, Olga Braun Mon, Manuel Vega López, Clara Gil Carballo, Gumersindo Barea, Concha Ferrant, Francisca Díaz, Juan R. Martínez, Esteban Valderrama, Leopoldo Romañach, Roberto Vázquez, Esteban Betancourt, Caridad Vidaurreta, Jesús Casagrán, Isabel Chappotín, Armando Maribona, Jorge A. Villar Jorge, Cristóbal Díaz, Armando Acosta, Manolo Roig Lobo, Dr. Antonio Iraizós, Jorge Luis Echarte, Manuel Pascual, José Manuel Pascual, Félix Cabarrocas, Esteban Rodríguez Castells, Nadal Belga, Rolando A. Martínez, Joaquín Rodríguez Lanza, Gerardo Tejedor Cuervo, Evelio Govantes Constante de Diego, Angel Castillo, José Mendiola, Dulce María Fernández, Pío Junco del Pandal, Adriana Billini, Florencio Gelabert, Enrique Caravia, Federico Castillo Pastrana, Andrés Nogueira, Vicente Pérez García, Rafael Molina, José López Silvero, Antonio Rodríguez Morey, Manuel Rivero Gándara, Nicolás Pérez Roventós, Juan Mingorance, Universo Picazo, Rosa A. de Fernández, Enrique Saló, Luis Gutiérrez Delgado, Victoria Nanson, Abelardo Fernández, Teodoro Jonhonson, Luisa Fernández Morrell y Enrique García Cabrera.

En nombre de la Junta de Gobierno del Círculo, ofrecerá el homenaje el Dr. Antonio Iraizós, ex-presidente social, se entregará al pintor Ramos un pergamino acreditativo del acto, así como la Medalla de Honor del Círculo que obtuviera en pasado Salón de Bellas Artes.

CRUCIGRAMAS

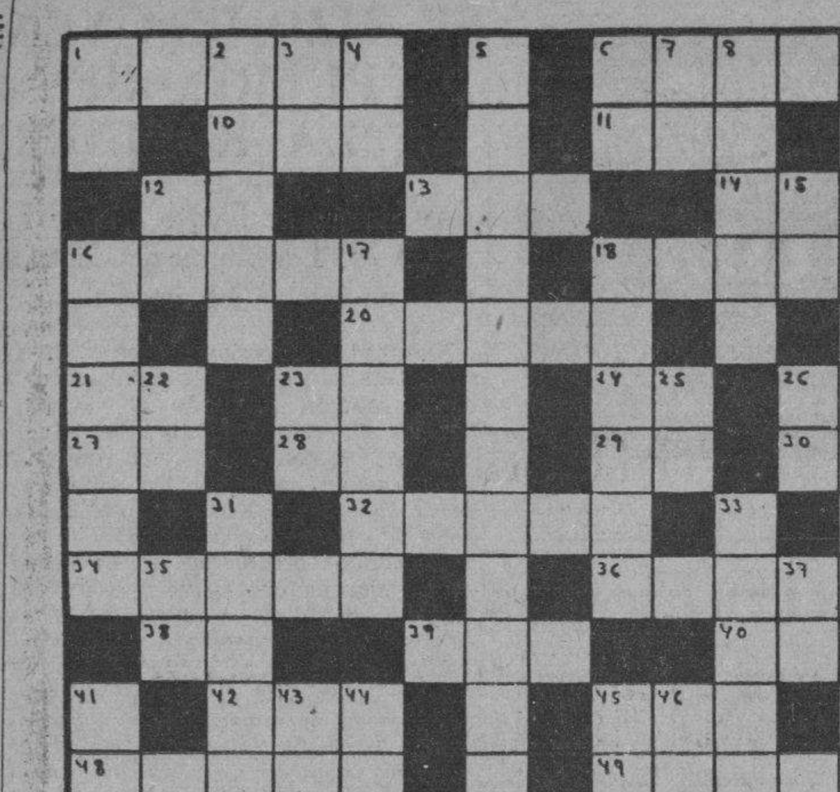

HORIZONTALES

1—Valle en las montañas de Sanander.
4—Península de Asia.
8—Adverbio de lugar.
11—Rey de Wessex en la heptarquía sajona, desde 689 a 725
12—Terminación de aumentativo.
13—Dios del Sol.
14—Nivel.
15—Conjunción.
18—Sílaba que repetida resulta un apodo familiar.
19—Pronombre.
20—Associated Press.
23—Doné.
24—Antes meridiano.
25—Juguete.
26—Amarro.
28—Pronombre demostrativo.
30—Ciudad y puerto de Finlandia.
32—Mensajera de los dioses del Olimpo.
35—Apócope de Santo.
37—Rabo.
38—Punto cardinal.
40—Adverbio de cantidad.
41—Dona.
43—Río de Suiza.
44—Especie de flecha que usaban los antiguos turcos.
45—Artículo.
47—Naipe.
50—Pronombre.
51—Pronombre posesivo.
53—Río de Italia.
54—Nota musical.
55—Planta umbelífera.
57—Río de Suiza.
58—Cordillera de la América Meridional.
59—Fluido aeriforme.

VERTICALES

1—Arbol conífero.
2—Bebida.
3—Sociedad Anónima.
4—Cierta hiedra de la China.
5—Uno (en inglés).
6—Epoca.
7—Río de Holanda.
8—Terminación de infinitivo.
9—Lecho.
10—Provincia de la India inglesa.
16—País de la América del Sur.
17—Lago de la América Meridional
21—Río de Italia.
22—Llanura.
23—Dona.
25—Pastor frigio amado de Cibeles.
27—Palo de la baraja.
28—Terminación de infinitivo.
29—Interjección.
30—Moneda de cobre de los romanos.
31—Sobre (en inglés).
33—Número romano.
34—Sociedad Anónima.
39—Símbolo del Radio.
40—Sílaba que repetida resulta el nombre del dios de la Locura.
41—Mujer distinguida.
42—Continente.
54—Elevación del terreno.
46—Ciudad de Italia.
48—Baile.
49—Cerveza inglesa.
52—Terminación de infinitivo.
53—Sílaba que repetida resulta un apodo familiar.
55—Igual al 47 horizontal.
56—Símbolo de la Plata.

A.L.G.

Solución al Crucigrama anterior

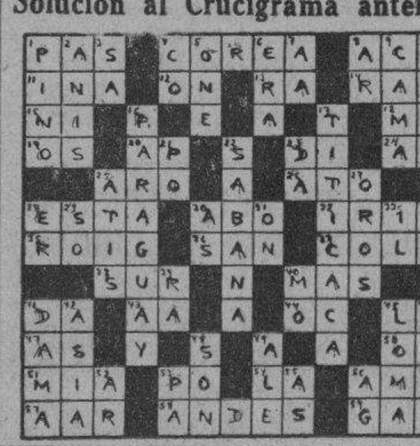

LA PATRULLA POLICIACA

TITINA LA MECANOGRAFA

EL PATO PASCUAL

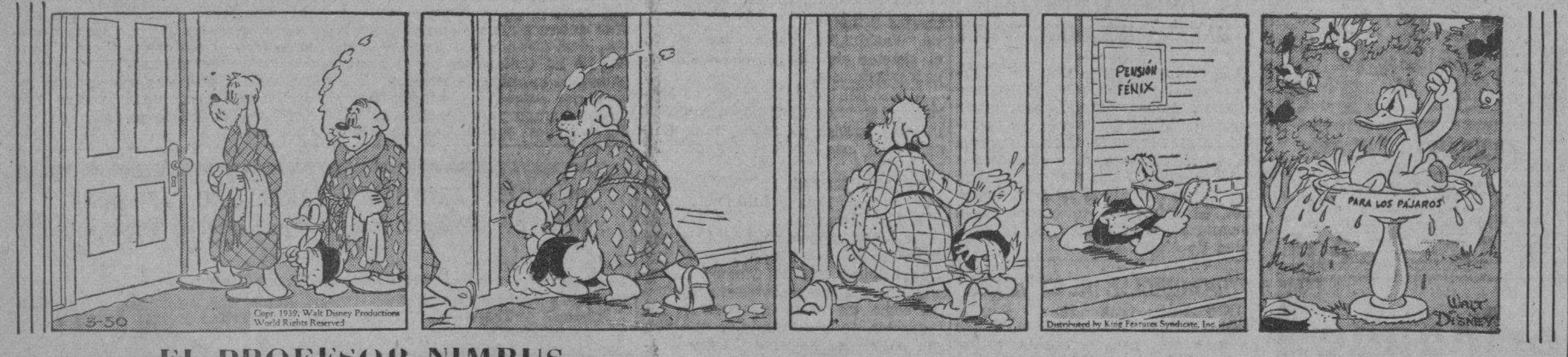

EL PROFESOR NIMBUS

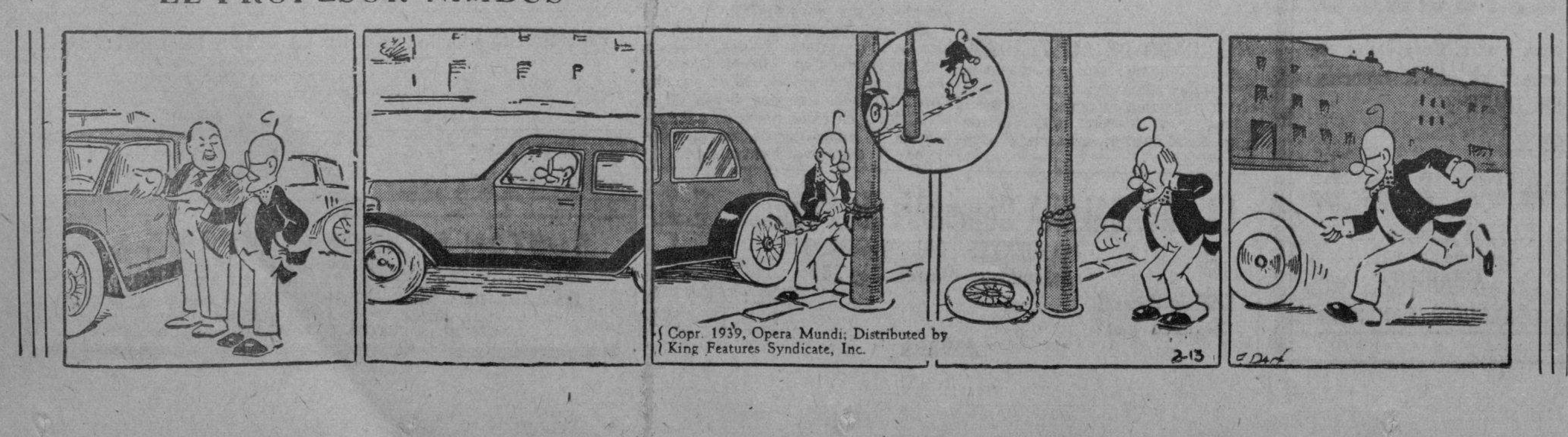

ANUNCIOS CLASIFICADOS DE ULTIMA HORA

Más ANUNCIOS CLASIFICADOS de ULTIMA HORA en la página 25

COMPRAS

9 CASAS

COMPRO RAPIDAMENTE EN VEDADO dos plantas de $14,000 a $15,000 o en La Sierra, Alturas Miramar, de $8,000 a $10,000, tenga buen jardín. Diez de Octubre 961, I-3456.

10 SOLARES

COMPRAMOS SOLAR DE ESQUINA o centro en el reparto Miramar, La Sierra o Alturas de Almendares. Pagamos de contado. Dé informes a J. P. Quintana e Hijo. Chacón 203. M-8182.

ME URGE COMPRAR

Un solar de esquina y una parcela en Miramar. Si tiene lo que deseo, llámeme. Operación rápida. Trato directo, no corredores. M-1072.

12 ESTABLECIMIENTOS

SE OFRECE MODISTA PARA CASA particular o comercial. Sraza por sistema o por figurín, sale a cualquier lugar. 23 No. 407 esquina a «J». Teléfono F-2524.

17 MUEBLES Y PRENDAS

A-9003 COMPRO MUEBLES TOdas clases oficinas, todos objetos, arte, máquinas coser, sillones barberías, pianos, mamparas lámparas, cajas de hierro, camas, pupitres, contadoras, todo lo que vendan. Teléfono A-9003.

U-3143: COMPRA MUEBLES

Ropa, zapatos, pianos, máquinas coser, escribir, baúles enseres establecimientos finos, muebles oficina, liquido casas completas, todo lo que quiera vender. Voy al campo, trato con dueño U-3143.

M-2252. COMPRO MUEBLES, RAdios, lámparas, refrigeradores, máquinas coser, escribir, objetos adornos porcelana, marfil, oro, plata, vajillas, cristalería, equipajes. Corazón Jesús. Salud 167 entre Manrique y Campanario.

CAMBIOS

26 ESTABLECIMIENTOS

TRASPASO CASA CON 10 HABITAciones amuebladas para huéspedes por no poderla atender. Informes calle 8 Nro 467 Vedado, entre 19 y 21

Arrendamientos.

A-1 FINCAS RUSTICAS-URBANAS

QUEREMOS ARRENDAR UNA FINca de la Habana o muy cerca de una parada del ferrocarril con casa de algunos cuartos con todas comodidades. Escribir a A. B. Clasificados DIARIO DE LA MARINA.

VENTAS

48 CASAS

NEPTUNO AL MAR RENTA $90.00. 2 plantas $7.500, esquina 2 plantas $8.000, otra 2 plantas $6.900; otra 7.50 por 13 una planta $5.600 Comercio. Cuba 64 A-6612 Romero.

INVIERTA SU CAPITAL CON PLEna garantía, fabrique su casa a plazos cómodos con Choca y Betancourt, arquitectos y contratistas. Llamarlos al FO-7720 y al U-1268.

EL SECRETARIO HULL SIGUE SUS CONFERENCIAS PARA SALVAGUARDAR LA NEUTRALIDAD AMERICANA

WASHINGTON, sept. 17. (AP).—El Secretario Hull y los altos funcionarios de cuatro Departamentos gubernamentales conferenciaron hoy acerca de asuntos relacionados con la neutralidad y la defensa de los americanos residentes en el extranjero.

VENTAS

48 CASAS

VENDO SAN LAZARO UNA CUADRA GALIANO

Punto muy céntrico, comercial, residencial, preciosa casa monolítica, recientemente construída, tres plantas, moderna, lujosísima, rentando $120.00 mensuales. Parte exenta contribución, baratísima. Aprovechen pronto subirán las propiedades. Capital invertido seguro, no expuesto moratorias o pérdidas. Terreno bien situado, es oro. Telf. I-7852, de 10 am. a 2 pm.

SE VENDE UNA CASA PUNTO CENtrico San Leonardo 225 jardín, portal, sala, comedor, tres habitaciones bajas, dos altas al frente baño completo, patio servicio y entrada de criados. Informes I-3089

SANTOS SUAREZ. VENDO CON portal, sala, comedor, 2 habitaciones, baño, cocina, patio a media cuadra, doble vía. Santa Emilia entre Paz y Gómez, FO-1620.

GRAN OPORTUNIDAD. AMPLIAción Almendares. Vendo hermosa y moderna casa acera sombra. Jardín, portal, sala 4 cuartos, servicios, garage, etc., $8,000.00. Quesada, Gran Hotel, M-9896.

HABANA, PARA RENTAS, AGUILA 3 plantas, renta $103, $11,500; Escobar, próximo Reina, 3 plantas, renta $75. $8.500; Escobar, próximo a Virtudes, 2 plantas de 7x41 renta $95, $13.000, tiene hipoteca; Jovellar 3.1|2 plantas, renta $112, $16,000 tiene hipoteca 8.500 moratoriada; (Romay, próximo a Monte, 2 plantas y un pasaje independiente, renta $100, $4.000 y reconocer $8.000 moratoriado; Belascoain esquina con comercio, 2.1|2 plantas, $25.000; Santos Suárez, esquina 4 casas con comercio, renta $96, $12.000, tiene hipoteca de $5.000 moratoriada. Moreno M-7167

REPARTO ALMENDARES PRECIOsa casa monolítica frente al tranvía, portal, sala, 3 cuartos, baño intercalado, comedor al fondo, garage, cuarto y servicio criados. $4.500. Moreno M-7167

MENDOZA: $5.000 PRECIOSA CASA impediata al Parque, jardín, portal, sala, tres habitaciones, comedor, baño intercalado, 1 cuarto servicio criados, terraza, traspatio. Facilidades pago. San Lázaro 71 M-2846

SANTOS SUAREZ $3.500 INMEDIAta Correa, amplia casa, portal tres habitaciones etc, otra, jardín, portal, cinco hermosas habitaciones, etc. $4.500; otra de portal, 2 cuartos etc. $2,200. San Lázaro 71, M-2846

MODERNAS CASAS: BUEN REPARto, sin estrenar, decoradas, portal, 2|4, baño intercalado, etc. $2.800; otra portal, 3|4, baño completo, etc. $3.200 otra portal, 2|4, baño etc. $2.250; otra de esquina, jardín, 2|4 etc. $1,800. San Lázaro 71 M-2846

REPARTO KOHLY, EN LO MEJOR del reparto, una cuadra calle 23, vendo casa moderna de jardín, portal, sala, 4 cuartos, baño, garage, patio, etc., $10,000.00. Quesada, Gran Hotel, M-9896.

¡Casa con 4 cuartos!

¡En $1,600 Juanelo!

Con $500 contado

A una cuadra de la Calzada de Luyanó donde pasan 10 rutas de guaguas, al fonde del garage «Tumo» casa de portal mampostería, sala, comedor, cuatro cuartos y doble servicio de madera y teja francesa nueva, se vende regalada en $1.600 con $500 de contado y el resto a $25 al mes. Renta $20. Sr. Prado X-1781 A-8590.

VENDO ESQUINA MODERNA, GAna $110. Precio: $12.500; otra en 4 Caminos gana $87, precio:: $9.500; casa moderna Reina y Aguila gana $100, precio: $11.000 Informes M. de Gómez 555 de 3 a 5 Telf. A-7811 López.

ALVAREZ & ROJAS CONSTRUCTORES FO-3137

Vendemos Alturas de Almendares, casa de una planta moderna, portal, sala, tres dormitorios, baño completa intercalado, comedor, cocina y buen patio, pasillos laterales etc. precio de ganga, véala todas horas. Calle Miramar No. 105. A una cuadra de la Calzada de Columbia.

ALVAREZ & ROJAS CONSTRUCTORES FO-3137

Vendemos Alturas de Almendares, una esquina con establecimiento y vivienda, techos monolíticos, propia para renta, precio de ganga, véala todas horas calle Miramar esquina a Núñez, una cuadra de la Calzada de Columbia, pregunte encargado Miramar 105 A.

SE VENDE CASA ANTIGUA CAlle Aguila casi esquina Monte, precio: $6.000. Informan Angeles 62 a todas horas. Comerciales no Corredores.

REINA CERCA GALIANO, TRES plantas. Comercio, renta $500. Precio $40,000 y reconocer $40,000 rotaria. Esquina para fabricar cerca Galiano, una planta 12 x 25 metros, $16,000. Campanario dos plantas, sala comedor 3 cuartos. Precio« $8,000. Campanería. Aguiar 206. M-7785.

ESQUINAS, CAMPANARIO CERCA Malecón, 10 por 32 metros, $19,000, para fabricar. Calle Concordia cerca Belascoain, dos plantas: renta $95. Precio: $11,500. Crespo, dos plantas, $8.500. Campanería, Aguiar 260. Teléfono M-7785.

CALLE ESTRELLA, CERCA AGUIla, 3 plantas, cantería, monolítica. Sala, comedor, 3|3, renta $90. Precio: $11,000. Calle Acosta, dos plantas, moderna, renta $60. Precio: $7,000. Campanería, Aguiar 206. M-7785.

VENDO CALLE ANIMAS, CERCA Prado, tres plantas. Sala, saleta, 3|4, comedor, renta $80. Precio: $9,000. Calle Estévez, frente iglesia, una planta. Sala, comedor, 5|4; mide 7x30 metros. $3,500. Campanería, Aguiar 206. Telf| M-7785.

PARA INDUSTRIA O COMERCIO, vendo muy cerca Belascoain, edificio cantería, monolítico, dos plantas, naves corridas, mide 30 por 32 metros. $27,500. Dejo $11,000 al 6 por ciento. Campanería, Aguiar 206. Teléfono M-7785.

CALLE AGUILA CERCA NEPTUNO una planta 5 por 30 metros. $5,000. Manrique dos plantas, sala, comedor, 3|4, renta $60. Precio: $7,000. Arambaro 3 plantas modernas, renta $70. Precio $7,000. Campanería, Aguiar 206, M-7785.

CALLE 25 CASA UNA PLANTA, MOderna, jardín, portal, sala, 6|4, 2 baños, garage $20,000. Calle 21 moderna, una planta. Jardín, portal, sala, 6|4, baño, garage $20,000. Campanería, Aguiar 206. M-7785.

VEDADO, LINEA ESQUINA SOMbra 1,817 metros, casa una planta moderna, 800 metros fabricación. Jardín, portal, recibidor, sala, hall, 4|4, baños ,comedor, 3|4 criados, garage dos máquinas. Precio 14,000 efectivo y $32,000 moratoriados. Campanería, Aguiar 296. M-7785.

CASAS EN GANGA, HABANA, SAN Miguel 2 plantas 8 x 24, $10,500; Aguila 3 plantas 6 x 25, $13,500; Tejadillo 3 plantas, 5.50 x 20, $10,800; Mazón 2 plantas, 6 x 30, $9,000; Vedado, 19, casa 4 plantas, $20,000. Informan: Chacón 203. M-8182. Habana.

VENTAS

48 CASAS

VENDO REGIA CASA 2 PLANTAS

Cercana a Galiano y Neptuno con establecimiento y diez lujosos apartamentos independientes, mide 300 metros, renta $200 mensuales. Para informes Sr. Martínez, Belascoain y Desagüe, Café de 1 a 6.

MIAMI

CASA EN MIAMI SACRIFICADA

Casa costó $35.000 se sacrifica en $15.000. Cuatro habitaciones, 4 baños amueblada lujosamente, mampostería ultra-moderna; solar cercado. Dueño necesita embarcar. Diríjase: Mr. Owen Furlow, 1505 Congress Building, Miami, Florida.

CON $1,500 CONTADO ¡Hogar Propio!

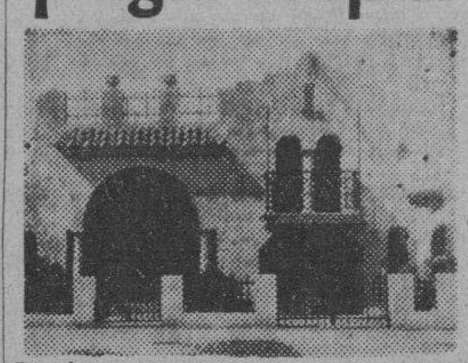

Precio de la casa	$2.300
» del solar	700
	$3.000

$1.500 contado, resto $30 al mes

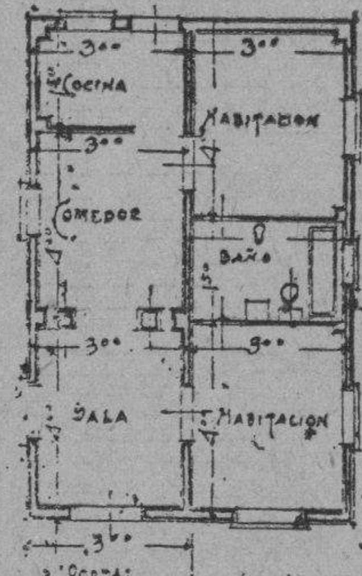

Monolíticos, Marcos caoba. C. de cedro. Aparatos de colores Con garage y cuarto alto

$3,900

Garantías Bancarias

Entregadas más de 100 casas puede verlas cuando guste

ARTURO V. PRADO

Contratista

X-1781 O-Reilly por Habana A-8590 También modernizo su casa pagando su importe con los alquileres

VEDADO, ESQUINA "A" $10,500

Moderno, nuevo chalet de esquina, 4 cuartos, garage y demás, $10,500. Otro chalet nuevo, calle de Línea, 3 cuartos, garage y demás comodidades, $12,500, sin estrenar. Gerardo Mauriz, M-7586. Metropolitana 538.

VEDADO, REGIO PALACETE

Costó $125,000, situació nadmirable, 2,500 metros, construcción de lo mejor, pisos bajos, salones amplios de mármol, 6 habitaciones, 3 baños, 2 garages, 3 cuartos criados. Hoy, efectivo, $35.000 y reconocer $32,000 hipoteca moratoriada. G. Mauriz, Metropolitana 528, M-7586.

DOS PLANTAS; $5,700

Soledad entre Zanja y San José, 2 plantas, sala comedor, baño intercalado completo, 3 habitaciones, $5,700. Otra Aguacate próximo a Palacio, 2 plantas, gran sala, saleta, 3 cuartos, $8,500 esquina comercio, 3 plantas, próximo al City Bank, $17,000. Gerardo Mauriz, M-7586, Metropolitana 538.

PRECIOSA RESIDENCIA DE ESquina sin estrenar, facilidades de pago, brisa, gran portal, 4 hermosas habitaciones, 2 lujosos baños, entre 18 y «D», Almendares. FO-2414.

VIBORA. CERCA LA CALZADA. MI deber es facilitar negocios a mis compradores. Próximo a la Calzada de Jesús del Monte. Esquina dos plantas, monolítica. Bodega, carnicería. Altos: dos casas de sala, comedor, 3 habitaciones, baño intercalado, cocina en cada casa. Renta todo $81.00, $8.500.00. Diego Pérez, Aguiar No. 556, tercer piso. M-6872.

VIBORA. MI CLIENTE SE EMBARca, me ordena regale sus casas monolíticas y bodega, situadas a una cuadra Calzada Víbora, compuesta dos casas, tres salones con bodega, carnicería, lechería. Renta todo $68.00, $4,000.00 y reconocer $4,000.00 moratoriados. Diego Pérez, Aguiar No. 556, tercer piso. M-6872.

COMPRE, VENDA SU EDIFICIO, residencia, chalet, casa, solares, finca rústica o de recreo. Dé o tome dinero en hipoteca. Hágalo por medio de la Oficina de Diego Pérez, que posee gran clientela de compradores y vendedores. Aguiar No. 556, tercer piso. M-6872.

PROXIMO REINA Y AMISTAD, 3 plantas monolíticas, sala, comedor, dos habitaciones, baño intercalado, cocina cada planta. Renta $100.00, $12,000.00. Otra 3 plantas Reina. Renta $70.00. $8,000.00. Aguiar 556, tercer piso, M-6872.

SAN LAZARO, EDIFICIO 3 PLANtas modernas, 14 x 26. Sala, recibidor, 3 habitaciones, baño intercalado, comedor, cocina, cuarto y servicios criados, cada casa, rentando las dos casas $210.00, $32,000.00. Aguiar 556, tercer piso, M-6872.

OFERTA ATRACTIVA. MERCED cerca Egido, casa antigua en buen estado dos plantas 7 x 25, COMERcio y profesionales, 5 habitaciones, altos: sala, saleta, 6 habitaciones y servicios, renta $100.00. $9,000.00. Aguiar 556, tercer piso, M-6872.

PROXIMO EGIDO. CASA ANTIGUA, 3 comercios. 20 habitaciones, renta $150.00. $14,000.00. Otra, Manrique cerca San Rafael, 2 plantas, 8 x 32, comercio, altos: sala, saleta, 4 habitaciones y servicios, $14,000.00, deducir censo e hipoteca de $4.000.00. Aguiar 556, tercer piso, M-6872.

SALUD CERCA DE OQUENDO, CAsa antigua en buenas condiciones, 590 x 25. Sala, saleta, 3 habitaciones, servicios, renta $30.00, en $2.750. Otra en Velasco, 6 x 25, en $2,500.00. Diego Pérez, Aguiar 556, tercer piso M-6872.

VENTAS

48 CASAS

FERNANDEZ Y VIDAL

CASAS - SOLARES - FINCAS Miembro de la Asociación de Corredores de Bienes Inmuebles Aguiar 556 bajos A-9112 M-1506

SAN LAZARO, ESQUINA

3 Plantas y media, monolítica, Aguila a Belascoan, establecimiento en los bajos, altos 6 casas con habitaciones, muy lujosa, renta... Para informes en la Oficina, Fernández y Vidal, Aguiar 556 bajos, A... y M-1506.

PASEO DEL PRADO

Paseo del Prado cerca de Tro... casa de 2 plantas y media, ... taciones cada piso, agua ... 285 metros de terreno $30,000 ... nández y Vidal, Aguiar 556, A... y M-1506.

LEALTAD: $15,000

Cerca de Animas de 2 plantas, monolítica, sala, recibidor, 4 habitaciones, baño intercalado, cuarto y servicio criados, 188 metros de terreno, ... sombra. Fernández y Vidal, Aguiar ... bajos, A9112 y M-1506.

CALLE MALOJA, MORATORIADO

Cerca de Angeles, 4 plantas, ... de la sombra. Se puede ... $4.000.00 moratoriado si se desea. Fernández y Vidal, Aguiar 556 ... A-9112 y M-1506.

CONDESA, 3 PLANTAS $10,500

Calle Condesa 3 plantas monolítica, sala, recibidor, 2 habitaciones, ... intercalado, comedor y cocina. Fernández y Vidal, Aguiar 556 ... A-9112 y M-1506.

CERCA CARLOS III, ESQUINA $9,000

Calle Franco a pocos metros de Carlos III Esquina con establecimiento en la esquina, 4 accesorias y casa en los altos, es monolítica y buena renta. Fernández y Vidal, Aguiar 556 bajos A-9112 y M-1506.

VEDADO, $17,000

Calle 11 cerca de la calle ..., residencia en un cuadro de 650 metros, habitaciones y todas las demás comodidades, garage 2 máquinas, ... tica, acera de la sombra. Fernández y Vidal, Aguiar 556, bajos, A-9112 y M-1506.

VEDADO, CALLE K

Vedado calle K cerca de Calzada, casa de 2 plantas independientes, 4 habitaciones cada planta y garage para dos máquinas, en terreno de ... do de 20x25 (500 metros). Fernández y Vidal, Aguiar 556 bajos, A-9112 y M-1506.

VEDADO, CHALET

Calle L, Chalet cerca de la calle ..., lujosísimo chalet de 2 plantas con todas las comodidades que exige una casa de lujo. Habitaciones en los altos. Fernández y Vidal, Aguiar 556 bajos, A-9112 y M-1506.

NICANOR DEL CAMPO RESIDENCIA

Cerca de la Calzada de Columbia, terreno 23.58x47.17 (En 1112 varas), sombra, jardín, portal, a 2 metros de la acera, sala, vestíbulo, hall, 6 habitaciones, 2 baños, garage para máquinas, terraza lateral $18,000. Fernández y Vidal, Aguiar 556, bajos, A-9112 y M-1506.

NICANOR DEL CAMPO $9,500

Calle 6 cerca de la Calzada de Columbia acera de sombra, chalet de 2 plantas, jardín, portal, sala, recibidor, biblioteca, garage, altos habitaciones de 4x4. Fernández y Vidal, Aguiar 556 bajos. A-9112 y M-1506.

LA SIERRA: $6,700

Calle 7a. cerca de la calle 6 a una cuadra del tranvía, de sombra, 2 plantas (chalet) en terreno de 417 varas todas las comodidades en los bajos, altos 3 habitaciones, muy amplias. Fernández y Vidal, Aguiar 556 bajos, A-9112 y M-1506.

AMPLIACION ALMENDARES $9,000

Calle 12 de esquina, cerca del 1er Parque, de 2 plantas, lujosa, jardín, portal, vestíbulo living-room, pantry, cocina, cuatro y servicio de criados, garage, altos habitaciones, intercalado, terrazas. Fernández y Vidal, Aguiar 556 bajos A-9112 y M-1506.

ESTRADA PALMA: $6,500

Reparto Mendoza, calle Estrada Palma, cerca de Juan Delgado, acera de sombra, jardín, portal sobre lo alto, columnas centro, 5 habitaciones, garage, monolítica, se da por unos $6.500.00. Fernández y Vidal, Aguiar 556 bajos, A-9112 y M-1506.

SANTOS SUAREZ: $5,500

Al lado de la Calzada calle Santa Irene, monolítica, 4 habitaciones, baño intercalado, comedor, cocina, sala, saleta, columnas escayola, en el centro, preparada para altos. Fernández y Vidal, Aguiar 556 bajos, A-9112 y M-1506.

SANTOS SUAREZ, ESQUINA

Residencia de esquina de fraile calle Enamorados, 2 plantas, monolítica, habitaciones de 5x4 escaleras de mármol, 2 baños, 2 hall, cuerpo aparte, para 2 máquinas y servicios de criados, lavadero $13.000. Fernández y Vidal, Aguiar 556, bajos, A-9112 y M-1506.

MENDOZA, CORTINA

Calle Cortina cerca de los Colegios, residencia, 5 habitaciones, hall de 20 metros, departamento aparte con habitaciones mjs que se alquilan separado, garage, acera de sombra $13,000. Fernández y Vidal, Aguiar 556 bajos, A-9112 y M-1506.

VIBORA: $3,200

Calle Lawton cerca de Santa Catalina, parte alta, linda casa con sala, saleta, 3 habitaciones, baño intercalado, comedor y cocina, acera sombra. Fernández y Vidal, Aguiar 556 bajos, A-9112 y M-1506.

VIBORA: $4,800

San Anastasio cerca de la calle ..., cito, monolítica, en un cuadro de 800 varas, sala, recibidor, 3 habitaciones muy amplias, baño completo, rodeada de frutales, patios cimentados. Fernández y Vidal, Aguiar 556 bajos, A-9112 y M-1506.

DESPUES DE LA VIBORA GRAN RESIDENCIA

En la Calzada después de 8 cuadras del Paradero, residencia de esquina, en un cuadro de 1112 varas con dradas, rodeada y cercada de concreto, jardín y frutales, 2 plantas, en los bajos todas las comodidades y 2 baños, los altos 5 habitaciones y 2 baños. Fernández y Vidal, Aguiar 556 bajos, A-9112 y M-1506.

EXENTA CONTRIBUCION 10 AÑOS 33% REBAJA PLUMAS AGUA

Vendo esquina dos plantas compuesta cuatro casas, pegada Carlos III, armazón concreto, techo monolítico, carpintería cedro, marcos caoba, toda decorada, baños colores, cocina gas, rentando $102, en $11,000. Propietario Suárez, A5-0721

M.E.C.D. 2016

ANUNCIOS CLASIFICADOS DE ULTIMA HORA

Más ANUNCIOS CLASIFICADOS de ULTIMA HORA en la página 24

VENTAS

CASAS

48

VENDO EN LA SIERRA CASA SIN estrenar. Portal, sala, comedor, tres cuartos con closets, dos baños cocina, despensa, garage, traspatio, con lavadero, toda bellamente decorada. Se da barata. Informan en la misma. Dueño calle 10 entre 3a y 5a.

MURALLA, AGUA REDIMIDA DOS plantas, renta $150. $23.000. San Lázaro 2 plantas, moderna 182 mts. $18.000. Aguila moderna $4.500. Monserrate $17.000. Belascoaín esquina $22.000 Martínez y Prieto.

NOTARIA DR. SMITH
Empedrado 217, esquina a Cuba M-7081. Sr. Cabezas

ALMENDARES

$5.800. Hermosa Residencia. Costó $12.000, aproveche ahora no lo deje para luego, 4|4, garage, traspatio con portales, preparada para 2 plantas, acera sombra solar completo. Ganga.

$6.000 Hermosa Residencia, esquina Portal, sala, recibidor, hall, 3|4, lujoso baño, comedor, gran cocina, garage, 1|4, servicio criado y chofer, y patio.

SOLARES

Avenida Patrocinio. Acera sombra 10x50 mts. $1.300. Mayía Rodríguez, acera sombra 13.50x30. $1.500. Libertad. Cerca Mayía Rodríguez 12x30 a $3.00. vara. Vista Alegre esquina 22 por 23.40 sombra $1.500.

ALMENDARES

Almendares, Avenida 8. 12x58, $1.100 sombra. Avenida 6. 12x46 $1.000. Calle 10. 12x30. $1.000. Calle 1 esquina fraile 22x24 $1.500. Avenida 12 Solares de 12x46 a $3.00 vara.

RTO. ALMENDARES, JARDIN, portal, sala, galería, 3|4, comedor garage, casa dos baños familia, 3|4 criados, tiene $6.000, moratoria, total. Precio $9.500. A-6951 I-3456.

OPORTUNIDAD EN AMPLIACION Almendares, pegado tranvía y ruta 30, jardín, portal, sala, galería, tres habitaciones comedor, baño intercalado, comedor fondo, una habitación alta, servicio criados $3.600. Renta $30. O-Reilly 309 A-6951 I-3456.

HABANA

GANGA SIN IGUAL

Casa moderna, amplia, 3 plantas, rentando actualmente $85, vendemos en $9.000 sin rebajar. Está muy cerca de Galiano. Informes: O-Reilly 251 departamento 407. M-1072.

VIBORA: $2,000

Casa moderna con sala, 3 cuartos, baño intercalado, comedor, cocina, pequeño patio. Renta, de acuerdo con Ley de Alquileres, $18.00. Informes: O-Reilly 251, departamento 407. M-1072.

MIRAMAR

Elegante casa: jardín, portal, vestíbulo, hall, 3 cuartos, baño intercalado, comedor, pantry, cocina, cuarto chofer y baño, patio, garage, $8.000. También vendo otra nueva, 2 plantas, gran traspatio: $7.900. Informes: O-Reilly 251, departamento 407. Teléfono M-1072.

VIVA CASA PROPIA

Fabricándola por sólo $100 en efectivo. ¿Qué cómo? La Constructora Nacional y de Fomento de Edificaciones de Cuba, S. A. le proporcionará el que Vd. sea dueño de su «propia» casa. Esta compañía está inscripta en el Registro de la Propiedad Intelectual de la Secretaría de Educación Pública de la República de Cuba, y tiene solicitado registro Mercantil y todos lo que ordena u obliga la Ley. No somos charlatanes, ni tratamos con charlatanes. Atendemos por tanto cualquier solicitud de información a personas responsables. Animas 111, La Habana, Cuba.

50 FINCAS RUSTICAS

HABANA, PINAR DEL RIO. VENDO finca 5 y media caballerías con 500 metros frente carretera central, buena tierra, magníficas aguadas, dedicada a frutos menores, tabaco, etc., gran palmar y monte. Precio: $1,500 por caballería, J. P. Quintana e Hijo. Chacón 203, M-8182.

49 SOLARES

VENDO VERDADERA OCASION 23 cerca de 12, brisa, parcela 14 por 40 a sólo $1.50. Calle Línea a $23. Jordán, Cuba A-6612. Depto. 7.

Paseo, esquina fraile: medida chica propia residencia o apartamentitos en $3.200. Calle A cerca 23 parcela chica $7.000. Jordán, Cuba 64, A-6612.

Entre 23 y 24 y 23 y 21 Vendo 400 varas, 16 metros frente a $6.00, 12x22 a $6.00, 8x30 $1.900, 12x32 $2.600, 10, 12 y 14x38 a $4.00. Cuba 64 A-6612 Romero.

Calle 25 vendo 14x21 a $6.00, 18x30 a $6.00, 18x31 preciosa $2.200, Avenida Central, esquina 20x20 metros a $6.00. También mayores buenas calles y residencias, Cuba 64 Depto. 9 A-6612 Romero.

Miramar pegado Reloj entre 5a. y 6a. solar completo $4.50. Parcela 12 por 52 a $3.75. Parcela 16x30 $4.20, 16x30 $4.25, frente 5a. 12.50z35 $4.50 Cuba 64 A-6612. Romero.

Solar. 23 cerca 18 con 560 varas $5.600, otro 11x47 a $8.00 También esquina pequeña cerca Baños a 25.00. Otra esquina a $7.50. Cuba 64 A-6612 Romero.

Ensanche Habana. Vendo solares desde $8.00 vara medidas a escoger y Pegado tranvía cualquier calle. Otro 1000 varas en $1.250 cerca tranvía. Cuba 64 A-6612. Romero.

VEDADO, PARCELAS: LINEA CON frente dos calles 13 x 51 metros a $21. Calle «J» cerca Línea, 14 x 25, a $21 metro. Esquina calle 12, mide 20 por 23 a $20 metro. Calle 8 cerca 23, mide 13.66 x 50 metros, $7.000. Campanería, Aguiar 206 M-7785.

BUENAVISTA, 5a. AVENIDA ESquina calle 5, fraile, 2,100 varas, $1.800. Coifhar, reparto Moré, tres solares esquina, 4,000 varas, $1,000. Facilidades. Campanería. Aguiar 206. M-7785.

VEDADO, CALLE J. PARCELA CERca Línea, 14 por 25 metros, a $21. Esquina calle 12, parcela 20 por 23 metros, a $20.00. Calle 8 cerca 23, mide 13.66 por 50 metros, $7,000. Campanería. Aguiar 206, M-7785.

VEDADO. CON FRENTE A 25, BRIsa, entrada, varios solares 14 x 50 a $16.00 metro. También en 25 esquina 23 x 30 a $20.00 metro. En la misma calle 2.5000 metros a $16.00. Diego Pérez, Aguiar No. 556, tercer piso. M-6672.

REPARTO MIRAMAR. VENDO SOlar calle 14 entre 5a. y 7a. Avenida, $1.251 varas, $5.50 vara. Otros en 7a. Avenida igual precio. Quevedo, Gran Hotel. M-9896.

VENTAS

49 SOLARES

FERNANDEZ Y VIDAL
INVERSIONES
CASAS - SOLARES - FINCAS
Aguiar 556 bajos. A-9112 y M-1506

SOLARES, HABANA

Calle Habana cerca Acosta 12x18 $22 m. .. $ 4.700.00
Manrique cerca Animas 7.50x24.50 .. $ 7.000.00
San Miguel cerca Gervasio 6x32 .. $ 6.500.00
San Miguel cerca Hospital 6.30x32.50 .. $ 4.750.00
Refugio cerca Industria 6x21 .. $ 4.600.00
Amistad cerca Trocadero 5.80x25 .. $ 5.500.00
San Nicolás cerca Reina 8.50x35 .. $ 8.000.00
Paula cerca Compostela 8.50x24 .. $ 4.800.00
Campanario cerca Neptuno 7.66x25.40 .. $ 10.000.00
Acosta cerca Compostela 12x25.50 .. $ 9.500.00
Factoría cerca Corrales 9.25x29.35 .. $ 9.000.00
Chávez cerca J. Peregrino 5.95x17 hay plano hecho $ 3.200.00
S. Miguel cerca Infanta (para Edificio) 20x40 $25.00 metro .. $ 20.000.00
Crespo cerca S. Lázaro (para Edificio) 20x35 $22.00 mt. .. $ 15.000.00
Carlos III cerca Infanta 12x24 $30.00 metro .. $ 8.640.00
Y tenemos muchas más. Fernández y Vidal, Aguiar 556 bajos, A-9112 y M-1506.

VEDADO

8 cerca Línea solar (683 metros 950 varas). Vara .. $ 5.50
12 cerca 17 solar de 13.66x50 Metro .. $ 17.00
11 cerca 12 solar de 13.66x50 terreno alto. Metro .. $ 16.00
15 esquina 22.68x24.14. Metro $ 15.00
15 cerca 14 12.50x31.50. Metro $ 13.00
19 cerca 18 solar de 13.66x50 Metro .. $ 10.00
23 cerca 8 13.50x36. Metro $ 18.00
10 cerca 23 14x36. Metro .. $ 15.00
23 Esquina 22.68x38. Metro $ 25.00
23 Esquina 22.50x36. Metro . $ 20.00
F cerca 25 Esq. 23x36. Metro $ 25.00
19 cerca 4 Esq. 36x36. Metro $ 20.00
Zapata cerca 6 sombra 340 metros. Metro .. $ 7.50
Paseo cerca 23 15x45. Metro $ 30.00
18 cerca de Línea 13.66x41 más fondo de 10x29. Metro $ 10.00
6 cerca 3a. dos solares de 13.66x50. Metro .. $ 7.00
Y tenemos muchos más. Fernández y Vidal, Aguiar 556 bajos. A-9112 y M-1506.

MIRAMAR, SOLARES

36 cerca de 3a. Ave. sol .. $ 3.25
36 cerca 5a. Ave., sol .. $ 4.50
36 cerca 7a. Ave. sol .. $ 4.25
34 cerca 3a. Ave. sombra .. $ 3.50
34 cerca 5a. Ave. sombra .. $ 4.75
34 cerca 7a. Ave. sombra .. $ 4.00
32 cerca 5a. Ave. sombra .. $ 4.50
32 cerca 7a. Ave. sombra .. $ 4.50
32 cerca 3a. Ave. sol .. $ 3.50
32 cerca 5a. Ave. sol .. $ 4.25
32 cerca 7a. Ave. sol .. $ 4.50
30 cerca 3a. Ave. sombra .. $ 3.75
30 cerca 5a. Ave. sombra .. $ 4.75
30 cerca 3a. Ave. sol .. $ 3.50
Calles 22 y 24 cerca 3a. .. $ 3.50
18 cerca 3a. Ave. sol .. $ 4.00
Calles 8, 10, 12 y 14 cerca 3a. $ 4.50
Y muchos más en el Reparto. Fernández y Vidal, Aguiar 556 bajos. A-9112 y M-1506.

AMPLIACION ALMENDARES

Parcela cerca calle 12 21x22 $ 3.75
Calle 9 frente tranvía sombra 14.75x58.96 .. $ 2.75
Ave. 11 cerca calle 13 12x58 $ 1.50
Ave. Consulado cerca 12 12x47 $ 4.50
Tenemos varios más en este Reparto. Fernández y Vidal, Aguiar 556 bajos A-9112 y M-1506.

LA SIERRA

6 Esq. fraile con 1100 varas $ 6.00
C entre 32 y 34 con 1065 varas $ 3.25
8 cerca calle B. 12x47 .. $ 4.50
Tenemos varios solares más en este Reparto. Fernández y Vidal, Aguiar 556, bajos. A-9112 y M-1506.

MARIANAO

Ave. Columbia cerca Hipódromo Esq. 25x32 .. $ 2.25
Infanta cerca Ave. Columbia solares centro 556 varas .. $ 2.00
Steinhart cerca Ayuntamiento esq. 23x46 y parcelamos $ 2.50
Tenemos varios solares más en este Reparto. Fernández y Vidal, Aguiar 556, bajos, A-9112 y M-1506.

SANTOS SUAREZ

Calle Paz entre Sta. Emilia y Zapotes 574 varas único sin fabricar 3 metros altura sobre acera .. $ 6.50
Zapotes cerca Dolores lote de 24x43 metros 1432 varas . $ 3.25
Tenemos varios más en este Reparto. Fernández y Vidal, Aguiar 556 bajos A-9112 y M-1506.

MENDOZA

J. Delgado esq. frente Parque 24x53 toda o parcelamos . $ 4.75
Goicuría esq. 2 metros altura sobre acera 23x24 .. $ 3.00
O-Farrill esq. cerca Figueroa 16x40 .. $ 3.00
Figueroa cerca Ave. Acosta 12.38x40.38 .. $ 3.00
Tenemos varios solares más en este Reparto. Fernández y Vidal, Aguiar 556 bajos, A-9112 y M-1506.

51 ESTABLECIMIENTOS

COMPRA Y VENTA

De establecimientos y propiedades. Bodegas, Cafés, Fondas, Lecherías, Hoteles, Casas de Huéspedes, Boticas, Sastrerías, Tiendas Ropa, Ferreterías Casas Empeño. Vendo o cambio dos esquinas en la Víbora por establecimientos, me quedan algunos negocios baratos, pero no demore. Véame. Monte y Zulueta, Café Internacional Pérez, de 2 a 5

BUENA OPORTUNIDAD, HAGASE de la mejor esquina que tiene Luyanó, giro café guarapo, dulces, refrescos, cigarros y tabacos, también se presta para otro giro, si a usted este no le interesa alquiler no paga buen contrato, venga que su tiempo no lo pierde, negocio rápido.

GARAGES. SE VENDEN VARIOS, dos con estorage y engrase. Dos con estorage, accesorios y gasolina. Uno venta de accesorios y gasolina. Tres estaciones de servicio con engrase, gasolina, accesorios, taller de pintura, chapistería y mecánica en general. También se admiten socios para los mismos. Informan en 23 No. 1,455 esquina a 22. Vedado. M, Adrover.

FERRETEROS. SE ADMITE UN SOcio que conozca el giro para ampliar un negocio de ferretería en lugar bueno y sin competencia. Informes en 23 No. 1,455 esquina a 22, Vedado. M. Adrover.

A LOS FABRICANTES DE ROPA

Se vende un taller completo para la cidad para producir 32 docenas diafabricación de casis azules, con caparias. Informes en Muralla No. 474 altos, Segundo Rois.

VENDO LUJOSO CAFE LECHERIA. Vende $35 diarios, $2,500. Bodega cantinera, casa para familia, $1,400. Vidriera tabacos con teléfono $600. Villegas y Teniente Rey, vidriera café, Alfredo.

POR TENER DOS, VENDO BUENA bodega, enseres nuevos, frigidaire, casa para vivienda, surtidísima. Se regala, $3.200. Informan: Consulado y Colón, café, de 9 a 11.

VENTAS

51 ESTABLECIMIENTOS

SE VENDE UN NEGOCIO DE COmida con 6 habitaciones. Abonados al comedor y cantinas por $300.00. Para tratar, solamente de 7 a 8 a. m., 9 a 10 p. m. A-6926.

52 BOVEDAS Y PANTEONES

VENDO UNA CAMARA FOTOGRAFIca Leica III b último modelo, lente Leitz-Elmar 5 cm. 1.3,5. Precio: 90 pesos. Informa el señor García en el F-4444.

BOVEDA OSARIO $120. FRENTE panteón Fuerzas Armadas, concreto acero. Vendo medio regalada. Estoy sin trabajo. Ramón Grillo. Portales Necrocomio, cementerio Colón, Habana. Telf. F-3756.

53 AUTOMOVILES-ACCESORIOS

NUESTROS CARROS DE USO SON REACONDICIONADOS Y GARANTIZADOS

R & G
Grandes facilidades de pago
"AUTO MODERNO"
La Casa de Autos de Uso como Nuevos
MARINA NUM. 121
Teléfono U-3773

VENDO UN CHEVROLET DEL 29 tipo Sedán, dos puertas y cinco gomas, casi nuevo con chapa particular Monte 992, próximo a Castillo.

LINCOLN ZEPHYR 1936, SEDAN, se vende o cambia por carro más pequeño aceptando diferencia. Muy buenas condiciones. Agencia Ford 23 y «J», Vedado.

CHRYSLER CHICO 31, SEDAN, MEcánicamente nuevo. Gomas buenas, acabado de pintar. $60.00 entrada y resto $12.50 mensuales. Civil. Calzada Luyanó 726, entre Concha y Porvenir.

FARGO UNO Y MEDIO MUY BIEN cuidado, 6 gomas nuevas. Civil. Calzada Luyanó 726, entre Concha y Porvenir.

CHEVROLET CAMIONCITO 31 TRAbajando 4 gomas nuevas acabado de ajustar de mecánica. Civil. Calzada Luyanó 726, entre Concha y Porvenir.

CAMION CHEVROLET 35 CON CArrocería, buenas gomas, bueno de mecánica, muelles reforzados y bacalao. $175.00. Civil. Calzada Luyanó 726, entre Concha y Porvenir.

AUTOS DE USO

1938 De Soto Sedán, 4 puertas.
1937 De Soto, 4 puertas.
1937 Dodge Sedán, 4 puertas. De Luxe y Baby y 7 pasajeros.
1937 Buick Sedán, 4 puertas.
1937 Ford 4 puertas, con y sin baúl.
1936 Ford 4 puertas, con baúl.
1936 Dodge 7 pasajeros, con baúl.
1935 Ford 2 y 4 puertas, con y sin baúl.
1934 Chevrolet 2 puertas, con y sin baúl, (baratos).
1933 Plymouth 2 puertas.
1933 Dodge Sedán, 4 puertas.

MAS AUTOS DE PRECIO BAJO
VEA
LOS MEJORES AUTOS DE USO
PLAZOS MUY COMODOS
TOMAMOS SU AUTO DE USO

CAMIONES DE USO

1938 Dodge 2 toneladas, con carrocería de estacas nuevas, gomas nuevas. «Doble Fuerza». Como nuevo 159 pulgadas.
1937 Dodge 1½ tonelada, Chasis Camión, con parabrisa.
1936 Ford 1½ tonelada, 133 pulgadas goma sencilla, carrocería cerrada.
1938 Dodge chasis, 10 ruedas, gomas 32x6 nuevas.
193 Chevrolet 1½ tonelada, Eje Flotante, reforzado, chasis y muelles.
1932 Internacional, chasis, 10 ruedas. Muy barato.
Muck y White, gomas macizas inmejorables. Muy baratos.

MUCHAS FACILIDADES DE PAGO
AGENCIA «DODGE»
23 y P. VEDADO

GANGA VENDO AUTOMOVIL MARca Dodge, último tipo, 4 puertas, 5 pasajeros, 6 meses de uso en $900.00. Ganga. Sr. Cabezas, M-7081.

54 MAQUINARIAS

VENDO UNA PLANTA ELECTRICA completa de 10 kilowats, y una planta de refrigeración completa de 5 por 5 con compresor Duplex. Ambas casi nuevas. No trato con corredores. Fernández, calle 15 Nro. 655, Vedado Telf. F-4503

SE VENDE UNA MAQUINA DE HAcer dobladillo de ojo Singer, con motor 110 y mesa, baratísima. Márquez González 708, altos, entre Sitios y Maloja.

56 MUEBLES Y PRENDAS

VENDO JUEGO CUARTO MODERNO $23; otro mejor, tres cuerpos, $40; recibidor; $15; comedor, caoba, $35; Calzada Jesús del Monte 29, altos, una cuadra Esuina Tejas.

BAHAMONDE y Cª
AMISTAD 356 · TELEFONO M1790
GARGANTILLAS ORO DESde $1.70; oro blanco o platino, hasta $23. con perlitas.
GARGANTILLAS PLATA desde 40 cts.; plata cromada hasta $1.20.

URGENTEMENTE VENDO ELEGANte juego cuarto 3 cuerpos $35 y $45 modernos, otro finísimo $65; sala, comedor $25, camita personal $6.00; todos son modernos, San Joaquín 363 y Monte.

VENTAS

56 MUEBLES Y PRENDAS

SE VENDE UN JUEGO DE CUARto de niño seis piezas pintado de azul, de caoba, fabricado por mueblería Santa Cruz. $70.00. Teléfono FO-1835

BAHAMONDE y Cª
AMISTAD 356 · TELEFONO M1790

desde $4.50
Variado surtido. Precios bajos.

URGE VENDER JUEGO CUARTO 3|c. con 6 piezas de caoba en $90. Otro igual $48 y otro también caoba $40. Embarco a Venezuela. Virtudes 463 esquina Perseverancia.

SE VENDEN ALGUNOS MUEBLES para sala y comedor, Muy elegantes y muy baratos, casi nuevos. Verse de 12-2 pm. 27 de Noviembre 104, IV piso. Apartamento 1.

BAHAMONDE y Cía
JOYAS FINAS
AMISTAD 356. CASI ESQ. A S. MARTIN
TELEFONO M 1790.

VENDO UN BURO, VARIOS LIBREros, tarjetero, máquina escribir, taburetes, juego oficina. Gangas. Corazón de Jesús, Salud 167, entre Manrique y Campanario. M-2252.

VENDO JUEGO SALA VENECIANO, comedor español, cuarto Arte Moderno, máquina, radio, alfombras, muchas cosas, lavadora eléctrica, poco uso. Salud 167 entre Manrique Campanario. Corazón de Jesús. M-2252.

REFRIGERADOR PARA COCTELES marca Westinghouse, tipo Coca-Cola, con pila y agua fría abundante. Telf. M-3711. Civil. Calzada Luyanó 726, entre Concha y Porvenir.

Su regalo será el más apreciado y práctico, si es uno de los modelos modernos que ofrecemos.
«Nuestros precios y calidades forman siempre una buena inversión».
JOYERIA
BAHAMONDE y Cía
(DESDE 1843)
AMISTAD 356
TELF-M1790

60 INSTRUMENTOS DE MUSICA

VENDO PIANO CUERDAS CRUZAdas, propio estudios mayores, funcionando correctamente, $30, Paravan 3 hojas caoba, $6.00; Recibidor $15.00, Calzada Jesús del Monte 29, altos una cuadra Esuina Tejas.

SE VENDE UN PIANO MARCA GIralt, con las cuerdas nuevas y muy buen sonido. Calzada del Cerro 1659 entre Lombillo y La Rosa.

61 DE ANIMALES

VENDO CACHORRA GRAN DANES, ocho meses. Padres alemanes. Blanca con manchas negras. Solamente de 3 a 7 de la tarde en D. No. 57 entre 5a. y 3a. Vedado.

62 OBJETOS VARIOS

CEBOLLINO DE CANARIAS, NUEVA cosecha garantizamos calidad y germinación Pajarería La Bolsa, Neptuno Nro 611 Telf U-6947

GANGA. EN LA DEMOLICION DE Neptuno y Galiano se venden puertas de caoba y cristal propias para comercio, cabillas corrugadas, ventanas y la armazón de lucernario en la misma.

Dinero-Hipotecas.

63 SOLICITUD

Tomo $3,000 al 12x100

Sobre casa en San Mariano frente al Parque Mendoza, de jardín, portal, sala, hall, comedor, cinco cuartos, cuarto y servicio de criados, baño lujoso, cocina y patio. Moderna. Valor: $8,000. Señor Prado, X-1781, A-8590.

64 OFERTAS

SOLO ME QUEDAN $70.000 PARA colocar en hipotecas en pequeñas partidas. Si hay garantía traiga escritura. Reserva absoluta. Cuba 64, departamento 7 A-6612, Romero.

¿QUIERE HIPOTECAR RESERVAdamente su casa, automóvil, bóveda? Traiga títulos, firmará en seguida. De $200 hasta $10,000. Sin papeles no hacemos negocio. Acosta: Habana 206. A-7893. Vendo, en Antón Recio casa, $2,200.

PARA LAS DAMAS

67 PELUQUEROS

AVELINO LECOUR, EXPERTO PEluquero croquinol a domicilio desde $1.00, croquinol sin corriente desde $1.50, melenas 30 centavos, dos 50 centavos, corte y peinado artístico 40 centavos, caballeros o niños 25 centavos, Telf. U-5364. Tinte, $2.00.

ENSEÑANZAS

75 PROFESORAS - PROFESORES

ASIGNATURAS CIENCIAS BACHIllerato e idiomas Lecciones a domicilio Gabriel Rodríguez Telf M-1782

TUTOR. JOVEN ALEMAN CON TItulo universitario dispuesto a cambiar lecciones de francés e inglés y otras asignaturas de bachillerato por habitación en casa de familia. Dirigirse: Hans. Telf. F-5342.

ENSEÑANZAS

75 PROFESORAS - PROFESORES

CURSO DE PROCURADOR

El día 10 de Octubre comienza el curso normal clases especiales en grupos de 4 exclusivamente en clases personales, matricúlese visitando al Procurador F. Sánchez Núñez, Edificio Pedrosa Cuba 64 departamento Nro 6 de 9 a 12 y de 2 a 6 75

APRENDA POR CORREO

VEINTE AÑOS ENSEÑANDO TITULOS AUTORIZADOS

Estudie con nuestras escuelas uno de los cursos siguientes: Auditor, Contador o Perito Mercantil y Público, Procurador, Mecánico Dental, Comadrona o cualquiera de nuestros 40 cursos que suministramos por correo. **Solicite catálogo remitiendo 10 Cts. en sellos de correo a la**

INSTITUCION PITMAN
APARTADO H-1970. HABANA

76 COLEGIOS

PUPILOS DESDE SEIS PESOS

Ambos sexos todos los grados. Alimentación abundante y nutritiva. Vigilancia y moralidad. Inglés diario, Estudios comerciales. Corte y Costura. Compostela 706 Colegio Cuba.

ALQUILERES

79 HOTELES

HOTEL COLONIAL
SAN MIGUEL 254

Esquina a Galiano. Habitaciones y apartamentos con baño privado y muebles modernos. Magnífico comedor con carta. Elevador día y noche. Precios especiales para huéspedes por mensualidades. Confort y moralidad. Telf. A-6758.

81 CASAS DE COMIDAS

ZULUETA 656. SE ALQUILAN MOdernos y cómodos apartamentos con servicio completo. Informa: El Encargado en los bajos.

82 APARTAMENTOS

MAGNIFICA RESIDENCIA FAMIliar alquila apartamento balcón a la calle $25; habitación anexa baño $15. Agua fría y caliente siempre. Indispensable referencias. A-9118

84 HABITACIONES

LAGUNAS 204 2o PISO SE ALQUIlan 2 habitaciones juntas o separadas, a matrimonio u hombres solos. Casa particular, estricta moralidad; baño cerca, mucha agua, único inquilino.

EN AZOTEA ALQUILO FRESCA Y cómoda habitación completamente independiente con servicios y agua abundante. Pocito Nro 172 entre Oquendo y M. González Casa de absoluta moralidad.

VEDADO MATRIMONIO SOLO ALquila a persona sola, habitación amueblada con toda asistencia, balcón a dos calles. Aelf. F1-7132

¡VIVA EN PALACIO POR POCO DInero Habana 410, altos entre Obispo y Obrapía. Se alquilan dos grandes habitaciones. Vista calle con closets. Informan en la misma.

AGUIAR 258 ALTOS ENTRE O-Reilly y San Juan de Dios se alquila una habitación y un depadtamento con agua corriente. Vista a la calle. Informan en la misma.

SE ALQUILAN HABITACIONES CON toda asistencia, con balcón a la calle en el Vedado calle 11 Nro 407 entre F y G Telf F-7207

CASA DE FAMILIA ALQUILA HAbitación balcón calle con lujoso juego de cuarto propio matrimonio agua fría y caliente toda hora. Lagunas 112 altos entre Campanario y Manrique. (No niños).

SE SOLICITA UNA COMPAÑERA para habitación decente y fina, en la misma una habitación sin comida y una sala para matrimonio. Neptuno 410, primer piso.

EN CASA PARTICULAR, A DOS cuadras del Parque Central, se alquila bonita habitación a hombre solo. Hay teléfono. San Juan de Dios No. 211, segundo piso alto, entre Villegas y Monserrate.

EN LO MAS ALTO DE LA VIBORA se alquila lujosa y fresca habitación con comida y un Departamento, 10 de Octubre No. 904 entre Luz y Pocito Telf. I-6130 muy céntrico.

ALQUILO FRESQUISIMA Y AMplia habitación, siempre agua fría y caliente, a hombre solo, entrada independiente. Infanta 560, primer piso, casi esquina a Zanja.

SE ALQUILAN DOS AMPLIAS Y frescas habitaciones con regio baño privado. Módico precio. 8 No. 58, entre 3a. y 5a., Vedado.

85 NAVES-LOCALES

TRINIDAD No. 24 ó 70 MODERNO

Magnífico local propio para comercio, almacén o depósito. Informan en el mismo u oficina de Genios y Morro.

Telf. M-6747

SE ALQUILA LOCAL PROPIO PAra tren de bicicletas, depósito de hielo, carbonería etc. y otro propio para vidriera. Cuba y Cuarteles, tabacos y cigarros. Lechería Sr. Triana

EN NEPTUNO CEDO LOCAL DE ESquina, paga de alquiler $25.00, si quieren con vidrieras y alguna mercancía quincalla. Precio convencional. Concordia y Gervasio. Farmacia.

CALZADA DE LA CEIBA. ALQUILO con frente a la Calzada de Puentes Grandes, terreno con 54 varas frente a la Calzada, propio para rastro, gasolina, naves, etc. Señor Villoria, Chacón 203. M-8182.

87 HABANA

XIFRE 58 ALTOS, ENTRE EStrella y Maloja, frente a las casas que están fabricando, agua agundante. Dos cuartos sala, comedor, baño moderno, lindas pinturas para persona de gusto. Informan en Cerro 1754 teléfono I-7048 la llave en la misma.

CERCA DE LOS MUELLES EN EL centro de la zona comercial, calle de Santa Clara Nro. 60, se alquila un amplio y hermoso local propio para almacén, industria, depósito o cualquier clase de comercio. Tiene más de 300 metros cuadrados de superficie y está montado sobre columnas. Se da contrato. Precio razonable. Puede verse a todas horas, la llave en los altos. Informa Ramón Larrea, Aguiar 361 Telf. A-2155

SE ALQUILAN LOS BAJOS DE LA casa calle Lealtad Nro 417 casi esquina San Rafael 3 habitaciones, sala, comedor, cocina y cuarto y servicios de criados. Informan F-3228

SE ALQUILAN FRESCOS Y COMOdos altos compuestos de amplia sala, comedor, tres espléndidas habitaciones, baño y cocina de gas. Agua abundante. Carmen Nro 324, entre Gloria y Vives.

ALAMBIQUE No. 55, SEGUNDO PIso derecha. Terminada de pintar. sala, comedor, 4 habitaciones, baño, etc. Llave en la azotea. Informan: Telf. M-1091.

ALQUILERES

87 HABANA

CASITAS ACABADAS FABRICAR A 14 Y 17 PESOS.

Alquilo a 10 minutos Parque Central, con sala, 2 cuartos, cocina, baño y patio y con sala y cuarto calle Justicia esquina a Arango, una cuadra tranvías y guaguas Calzada de Concha. Informan bodega.

ALQUILO

Casa moderna de nueva construcción, compuesta de sala, comedor, 4 cuartos, baño intercalado, servicio de criados, lavadero y patio. San Carlos 806, bajos entre Sitios y Peñalver. Informes en la misma.

SE ALQUILAN LOS BAJOS RECIEN construidos de Clavel Nro 6 casi esquina a Belascoaín sala, comedor, 3 cuartos, servicio criados, 2 closets a 2 cuadras de 4 Caminos, llave en la misma de 2 a 5 Telf. M-1280

ALQUILO FACTORIA 106 REGIA casa acabada fabricar, sala,) cuartos con closets, baño intercalado, comedor cocina servicio criados, lavadero, llaves piso principal. Teléfono M-6453

BEERS BULLETIN

ANIMAS 722 altos 3 mab. c|criada $4
VED: (C y 3a.) Nueva, 3H. $50.
VED: (F) mueb. 5H. 2B. Frig. $125.
VED: (21) mueb. 2H. 2B. $125.
VED: (H) mueb. 2H, Frigidaire etc. $80.
ALM: (16 y D) atractivo apt. mueb. $50.
AMP. ALM. (5a.) mueb. 3H, 2B. $90.
M-MAR: (5a. y 18) 5H. 3B. $180.
C.-CLUB: Mueb. 3H, 2B, Frig. $100.

ALQUILADA. Finca, El Cano, del Sr. Fernando Guerrero a Mr. H. Gilbert Smith. Administrador Wells Fargo Express.

NOSOTROS SOMOS LOS ORIGINALES, NO IMITAMOS!

SE VENDE: VED: 25 entre 26 y 28, terreno con 680.70 met. a $3.75 solamente. Total $2.552.60.

CUANDO DESEE VD. COMER BIEN VISITE EL RESTAURANT «PARIS».

SE VENDE: Juego de Cuarto de caoba, 10 piezas. Precio reducido.

SE VENDE: «VOLANTA' que tiene más de 100 años, en buen estado.

SE VENDE: VED: esquina 2.508 metros, 3 pisos, casa mampostería, terreno. 7H. 4B. $75.000.

SE VENDE: Edificio Habana vieja, 35 H. (C. Huéspedes), renta $135. Contrarto. Ganancias 1 1|3 años. $3.546. Precio: $4.000. Buena Inversión.

SE ALQUILA: Espléndida finca, S. Spíritus, 1 cab. mueb, casa. Luz Delco. 1.000 frutales, caballos, vacas, puercos, gallinas. Con todo confort. $1.200 por año. Magnífica finca para producir.

M-7730 BEERS HAVANA A5-1542
Miembro de las Ass. de Corredores.
Plaza de la Catedral 54
¡Fíjese en nuestros carteles anaranjados! Buenas casas.

ALQUILO SAN RAFAEL 581, SEgundo piso. Sala, saleta, comedor, tres cuartos, cuarto criado, baño y servicios modernos. Informes: 575, Telf. U-5926.

ALQUILO FACTORIA 106 REGIA CAsa acabada de fabricar. Sala. 3|4 con sus closets, baño intercalado, comedor, cocina, servicio criados y lavadero, las llaves en el piso principal. Teléfono M-6453.

88 VEDADO

SE ALQUILA 19 Nro 1112 ENTRE 14 y 16 Vedado casa compuesta de portal, sala, 3 habitaciones, baño completo comedor, cocina, cuarto y servicio criados. renta $34.00. Informan F-7310

San Lázaro 61 Tel. M-3243
GENERAL SERVICE
A. & B. DARDEN

SE ALQUILAN AMUEBLADAS
MALECON: 7mo. piso, 2 cuartos, gas etc. $60.
VEDADO: Sala, saleta, comedor, 3 cuartos, terraza, frigidaire $70.
VEDADO: Bien amueblada, 4 cuartos, 2 baños, garage, frigidaire etc. $125.
VEDADO: De lujo, 3 cuartos, 2 baños, garage 2 carros etc. $170.
MIRAMAR: 3 cuartos, garage, frigidaire, vajilla plata, ropa, $100.
MIRAMAR: Chalet 4 cuartos, 2 baños, garage etc. $150.
KOHLY: 5 cuartos, 2 baños, garage 2 carros, despacho, etc. $160.
A. ALMENDARES: 2 cuartos, garage, etc. $75.
SIN MUEBLES VIBORA: 8 cuartos, 3 baños, amplia, garage, de esquina $100.

ALQUILADA AMUEBLADA: Al Ministro de Santo Domingo, Excmo. Sr. García Godoy, casa del Sr. Padial, Vedado.

MODERNO APARTAMENTO NUEVO Sala, comedor, terraza, hall, cocina, cuarto y baño de criado 3 cuartos con closets, baño de color. Calle 5 No. 855 entre A y B.

VEDADO. APARTAMENTO $34.00 con garage, sala, comedor, cocina, baño, portal, patio, servicio encargada y teléfono. Calle 8 esquina Zapata. elf. F-2488. Inés.

MODERNOS PRECIOSOS ALTOS $30. Calzada No. 215, entre «J» y «K». Sala, comedor, dos cuartos, baño, cocina, cuarto y servicio criado. Propietario oombea agua. Llave bodega. F-5842.

VEDADO 16 No. 55 ENTRE 9 Y 11. Sala, comedor, 2 habitaciones, baño, cocina, cuarto y servicio de criados. $30.00. Informes Telf. U-5858.

23 ENTRE 24 Y 26 ALQUILO HERMOsos altos, acabados de fabricar con terraza cubierta, sala, biblioteca, hall, 3 habitaciones, con closets, 2 lujosos baños en colores, comedor, pantry, cocina, lavadero, cuarto y servicio de criados con entrada independiente. Precio $80. con garage $85.00. Informes en los bajos. F-7890.

89 CERRO - PALATINO

CASA EN 16 PESOS

Portal, sala, dos cuartos, fresca y abundante agua. Prensa 251, esquina a San Cristóbal, una cuadra del tranvía del Cerro. Llaves en la bodega de esquina.

90 MARIANAO - REPARTOS

REPARTO MIRAMAR. CALLE 16 casi esquina a la Quinta Avenida. Hermoso piso alto acabado de construir, compuesto de terraza, sala, comedor, hall, tres hermosos cuartos y otro criados, baño completo, pantry, cocina y garage. Muy fresca. La llave en los bajos. Informes: Telfs. FO-1830 M-3106.

CASITAS $11.00. DOS PIEZAS GRANdes, baño, servicios cocina, patio, frescas, Pasaje Fernández, Calle 9 entre 7a. y 8o. Aveds. Ampliación Almendares, tranvías puerta, ruta 28 una cuadra. F-3141.

91 JESUS DEL MONTE-VIBORA

SAN LEONARDO ESQUINA PRIMEra, jardín, portal, sala, recibidor, hayy, 7 habitaciones, 2 baños familia, comedor, cocina, garage. Aviso a las personas que se interesaban que la casa ha quedado libre nuevamente. F-7019.

ALQUILERES

93 LUYANO

REMEDIOS No. 305, ALTOS, FRENte al Sanatorio Hijas de Galicia. Sala, saleta, comedor al fondo, tres habitaciones, baño, terraza, cuarto y servicio de criados. Informan Telf. M-1091.

SE SOLICITAN

102 AGENCIAS - COLOCACIONES

«LA ORIENTAL» U-5388

San Rafael y Gervasio. Tenemos numeroso personal hombres y mujeres blancas, de color, extranjeros, del país, cocineras, criadas, manejadoras, mensajeros, choferes, cocineros, ayudantes, personal por horas, lavanderas. U-5388.

«LA HABANERA» U-1880

Neptuno y Espada, servimos personal de confianza, hombres y mujeres blancas, de color, extranjeros, nativos, cocineras, criadas, manejadoras, mensajeros, choferes, buenos cocineros para casa de comercio, lavanderas. U-1880.

103 CRIADAS - CRIADOS

SE SOLICITA UN BUEN CRIADO de mano, que tenga recomendaciones de casa particular, que sepa servir la mesa. Lnea Nro 962 esquina a 10, Vedado, bajos.

113 OPERARIOS - APRENDICES

SOLICITO EBANISTA CUBANO O extranjero como socio industrial para explotar magnífico taller con maquinarias modernas. Informan: Teniente Rey 13, Telf. A-9706, de 12 a 4.

114 AGENTES - VENDEDORES

TINTURA DE CABELLO PRIMERA calidad. Se ofrece la exclusiva a casa seria y bien introducida. R. L. Clasificados DIARIO MARINA, (por escrito).

BUEN EMPLEO

Se solicitan dos agentes vendedores. Deben tener experiencia en la venta, muchas amistades y gozar de buena reputación. EL NEGOCIO. —La venta de contratos de capitalización de ahorros, que tanto se han popularizado. LA REMUNERACION. —$20 mensuales para gastos y buen porcentaje sobre las ventas. Aumento mensual de los gastos a medida que se desarrollan las ventas. Excelente oportunidad.

ENTREVISTAS. — Lunes o miércoles a las 10 a.m. únicamente. — MANZANA DE GOMEZ Dep. 256.

SE SOLICITAN PERSONAS ACTIvas. Ganarán de $2.00 a $3.00 diarios. Compostela 309. Vea Sr. Toledo.

SE SOLICITAN VENDEDORES EN la Habana para vender artículo acreditado en establecimiento de Víbora, se prefiede venda alguno otro en los mismos. Neptuno 458, entre Manrique y Campanario.

GANE DINERO

Solicitamos vendedores Habana el interior para venta de estas originales hevillas acero-níquel, artículo nuevo y patentado, fácil venta. Precio muestrario: $5.00. Informes: «Los Cubanitos», Neptuno 525.

VENDEDOR DE FORRAJE

IMPORTANTE FIRMA SOLICITA UN EXPERTO VENDEDOR DE FORRAJE PARA RECORRER PROVINCIA. BUENA REMUNERACION Y PORVENIR UARA HOMBRE CONOCEDOR Y ACTIVO.

Contestar por escrito con referencias a «Forrajera», DIARIO DE LA MARINA, Clasificados.

SOLICITO AGENTES EN TODOS los pueblos del interior para asunto serio y fácil de trabajar, buena ganancia, Pida informes por escrito al Sr. José Reguero, Prado 359 altos Partagás, Habana.

115 OFICINISTAS

SE SOLICITA EMPLEADA

Buena presencia para secretaria doctor. Dos horas oficina $30 sueldo. Dirigirse R. Z. Anuncios Clasificados de la MARINA.

SE SOLICITA JOVEN CUBANO QUE conozca contabilidad y con ambiciones de progreso en compañía de reputación y porvenir. Referencias. Sueldo para comenzar: $45.00. Conteste a «Ener» este periódico.

116 SOCIOS

SE NECESITA UN SOCIO CON CApital para agrandar un negocio de compra y venta de autos nuevos y de uso. Informes en 23 No. 1,455 esquina a 22. Vedado. M. Adrover.

117 SOLICITUDES VARIAS

NECESITO ALGUNOS HOMBRES Y mujeres de 21 a 45 años, que vivan en la Habana, Marianao, Regla, Guanabacoa y sepan las 4 reglas. Los admitidos tendrán puesto fijo en Compañía americana. Pregunten por Mr. Frank(Bernaza 7, a las 10 de la mañana el próximo lunes 18. No atendemos por correspondencia.

SOMBRERERAS. SE SOLICITA una buena oficiala y una media oficiala, que entienda el oficio. Informan: Casa de Modas Núñez, Amistad 204.

SOLICITAMOS PERSONAS ACTIVAS bien recomendadas para trabaáo lucrativo; sueldo y comisión. Vega, Compostela 309.

SOLICITO MATRIMONIO PARA ADministrar casa de huéspedes. Tiene que tener garantía en efectivo 200 pesos. No otra manera. Buen sueldo. Informan Gervasio 54 de 9 a 1 solamente.

SE OFRECEN

118 CRIADAS-CRIADOS

SE OFRECE MUJER DEL PAIS, JOven y limpia para cocinar y limpiar, sabe cumplir con sus obligaciones y desea colocación estable M-6962.

CRIADA DE MANO, SE OFRECE también de cuartos sabe repasar y lavar ropa fina. Muy buenas referencias. Informan A-7465.

SE DESEA COLOCAR UNA MUCHAcha española para cuartos o comedor acostumbrada a lavar y planchar ropa fina informan Telf. F-7482 con referencias.

SE OFRECEN

118 CRIADAS-CRIADOS

SE OFRECE UNA JOVEN CON REferencias para criada o manejadora con buen carácter igual trabaja por horas, sabe cocinar, salgo a cualquier lugar. No tiene pretensiones. M-7375 y F-3141.

DESEA COLOCARSE JOVEN DE COlor de criado de mano de cuartos o lavar, conoce su oficio, excelentes referencias, no menos de $15 llamar de 8 a 12 Telf F-4638

CRIADA JOVEN ESPAÑOLA, SE ofrece para servicio de cuartos o comedor. Sabe zurcir y lavar ropa fina. Buena presencia y referencias de buenas casas, sirve a la rusa. Telf. A-6858

SE OFRECE UNA CRIADA DE MAno con referencias también se coloca de manejadora lavandera o por horas Informes Herrera calle 10 Nro 527 entre 21 y 23 Vedado, teléfono: F-3019

SE OFRECE UNA BUENA CRIADA de manos, experta en el servicio doméstico igual maneja que trabaja por horas. Sale a finca o playa. Informes M-4738

SE OFRECE UN MAGNIFICO CRIAdo español, joven y de buena presencia, acostumbrado al servicio fino. Es honrado y sabe trabajar. Sin pretensiones. Tiene referencias. Teléfono A-7083.

MUCHACHA BLANCA, BUENA PREsencia, magníficas referencias, desea colocarse para criada de cuartos y coser. Duerme en la colocación. Telf. F-3167.

SE OFRECE CRIADA PRACTICA EN todo servicio para casa particular, lo mismo de cuartos o comedor. Salgo a los repartos, desempeño trabajo grande. Tengo buenas referencias, o para manejadora. Aguila 759, esquina a Monte, M-1149.

SE OFRECE CRIADA PRACTICA EN todo servicio de casa particular, lo mismo de cuartos que de comedor, salgo a los repartos, desempeño trabajo grande. Tengo buenas referencias y manejadora. Informes: 23 número 407, esquina a J. F-2524.

MUCHACHO BLANCO (18 AÑOS) DEsea colocarse para hacer limpieza No tiene pretensiones; es formal y sabe cumplir su obligación. Para tratar llamar al Telf. M-7758.

119 COCINERAS-COCINEROS

JOVEN DE 21 AÑOS DE EDAD Y SAludable, desea trabajar como ayudante de cocina, preferentemente, si bien acepta cualquier otro trabajo doméstico. Habla inglés. Llamar al Telf. A-6858.

SE OFRECE BUENA COCINERA, con magníficas referencias también se coloca para manejadora lavandera por horas informes Herrera, calle 10 Nro 527 entre 21 y 23 Vedado F-3019

SE OFRECE MAGNIFICA COCINEra con buena sazón para cocinar solo o cocinar y limpiar, tiene buenas referencias, sale a finca, playa o repartos y tiene buen carácter y trabajadora. M-4738.

SE OFRECE MUCHACHA DE COLOR para cocinera es repostera o para criada de mano, duerme en la colocación Sra. Rodríguez I-3552

ESPAÑOLA SE OFRECE PARA COcinar sabe repostería, buenas referencias. Duerme en el acomodo Tel. I-3443

SE DESEA COLOCAR UNA ESPAÑOla para cocinar y limpiar para corta familia. Tiene referencias. Salud número 101. Telf. A-8186, bodega.

SE DESEA COLOCAR UNA SEÑORA de color para cocinar y atender limpieza. No moleste menos de $12 o $15. Duerme. Telf. U-4409.

DESEA COLOCARSE UNA MUCHAcha española para cocinar y ayudar a la limpieza o para cocinar solo. Sueldo: de $15 a $15. Duerme fuera. Telf. U-2763.

ME OFREZCO DE COCINERA REpostera con las mejores referencias de las principales casas donde trabajó. Informa M-6961.

SE OFRECE UN BUENA COCINEra de color con magníficas referencias para cocinar sólo o cocinar y limpiar, duerme fuera o dentro, va a playas. Informan M-7375 y F-3141.

SE OFRECE UNA BUENA COCINEra con muy buenas referencias. Puede ayudar a la limpieza si es corta familia. Es muy limpia y trabajadora. Telf. A-6858.

SE OFRECE UNA BUENA COCINEra para cocinar solo o cocinar y limpiar o ayudar. Desempeño una cocina de primera. Duermo en la colocación o fuera, según trato. Informes: Aguila 759 esquina a Monte: M-1149.

120 MANEJADORAS

SE DESEA COLOCAR UNA SEÑORIta del campo para manejar un niño que camine, tiene buenas referencias Telf. A5-4172

MANEJADORA EXPERTA CON MUcha práctica en niños recién nacidos, con magníficas referencias de muy buen aspecto y saludable. Informan A-7465.

PARA MANEJADORA, APORTANDO referencias, desea colocarse joven parda, de buena presencia y carácter accesible a los niños. También aceptaría criada cuartos, sabiendo de costura $15.00, adelante. Informan Telf. F-6445.

129 OFICINISTAS

TAQUIGRAFA MECANOGRAFA EN inglés español, con experiencia, inmejorables referencias comerciales. Aspiraciones de situación. Si no es casa seria no deseo trabajar. Virtudes 503, Academia.

JOVEN CUBANO QUE HABLA Y escribe inglés, experto mecanógrafo, conocimientos contables, desea encontrar empleo efectivo. Demostraré capacidad. Excelente sreferencias. Informes: Telf. A5-0422. Galiano 204, Acosta.

CORRESPONSAL ESPAÑOL-INGLES, con preparación comercial y experiencia, solicita empleo fijo o por horas. Módica aspiración. Escriba: «Taquígrafo», Anuncios Clasificados.

131 OFERTAS VARIAS

SEÑORA EDUCADA

Y con buenas referencias, se ofrece para cuidar o acompañar señora de edad y atender y dar lecciones a niños o bien para repasar la ropa y algo de costura. Sra. Vives, Teléofono A-7401, habitación 12.

MATRIMONIO ESPAÑOL JOVEN desea trabajar. Ella para cuartos y él para comedor. Son honrados y trabajadores. Tienen buena presentación y saben trabajar. Sin pretensiones. Tienen referencias. A-7083.

PROFESIONALES

1 ABOGADOS Y NOTARIOS

PERMUTA NOTARIAL

Notario de importante ciudad oriental desearía permutar con notario provincia de La Habana. Informes: Avenida de Acosta 20, Oeste, Víbora, Habana.

BURO JURIDICO. NOS HACEMOS cargo de todo asunto judicial. Anticipamos gastos, en herencia, divorcio, etc. Vea a Bermúdez, en el edificio Casteleiro 515. Telf. M-7835.

ME HAGO CARGO DEMANDAS, DIvorcios rápidos, matrimonio notarial, cartas de ciudadanía, declaratoria herederos, etc. Véame, anticipo gastos. Bufete Alberto Cuervo, edificio Metropolitana 342. M-2808, O-Reilly y Aguacate.

HERENCIAS, TRAMITACION RAPIda. Traiga sus documentos. Bufete Lamar, Manzana de Gómez 251. Habana.

M.E.C.D. 2016

DEFUNCIONES OCURRIDAS EN LA HABANA

Pedro Calás Odoardo, blanco, 84 años, Tiscornia, Casa Blanca.
Zaida Arseo, negra, 17 años, hospital Calixto García.
Luisa Austride Lemus, blanca, 5 días, Amargura 265.
Lilia Pestana Lemus, blanca, 18 años, hospital Las Animas.
Caridad Muñoz Lapeira, negra, 15 meses, hospital Infantil.
José Vázquez Rouco, blanco, 32 años, quinta La Benéfica.
María Carmona, sin otro apellido, blanca, 62 años, San Benigno 558.
Francisco Rodríguez García, blanco, 60 años, Muralla 313.
Norma Pérez Luis, blanca, 4 meses, Cristina 10.
René Umpiene Fernández, blanco, 2 meses, hospital Infantil.
Vicente Cruz Pedroso, negro, 57 años, Castillo 216.
Manuel Menéndez Gómez, blanco, 31 años, Cerro 1551.
Donato Beltrán Rivero, mestizo, 4 días, Línea y G., Vedado.
María Regla Moreno Abela, blanca, 74 años, Baratillo 58.
Julián González Alfonso, blanco, 55 años, Baratillo 53.
Manuel Rivero Paz, blanco 76 años, Diez de Octubre 230.
Aleida Benítez Graseo, mestiza, 36 años, hospital de Maternidad.
Pedro Zaldívar Sotolongo, mestizo, 34 años, Primer Centro de Socorro.
Antonio Muñoz González, blanco, de 43 años, en el Hospital Municipal.
Francisco Rico Cancio, blanco, de 46 años, en Lecret 216.
Félix Valdés, mestizo, de 70 años, en Cerro 1424.
Mariana Cuesta sin otro apellido, mestiza, de 71 años, en el Hospital Municipal.
Raimundo Trevejo Fleira, negro, de 21 años, en San Miguel 1018.
Dagoberto Gómez Terejano, blanco, de 18 días, en el Hospital Lebredo.
Dolores Ereau, mestiza, de 33 años, en el Hospital Lebredo.
Alfredo Díaz González, blanco, de 28 años, en el Hospital Lebredo.
Félix Pino Falcón, mestizo, de 2 años, en el Hospital Infantil.
Felicia Herrera, negra, de 9 meses, en el Hospital Infantil.
Cristina Balbon de Sotolongo, mestiza, de 56 años, en el Hospital Calixto García.
Asunción Díaz Navarro, blanca, de 74 años, en Carmen 557.
Carmen Cobo Alegre, blanca, de 23 años, en el Hospital Calixto García.
José Cué del Puerto, blanco, de 48 años, en 10 de Octubre sin número.
Hipólito Maceda Rodríguez, blanco, de 17 años, en La Benéfica.
Ursulina Fernández Baró, negra, de 18 años, en el Hospital Calixto García.
Roberto Fuentes Lizaro, negro, 14 años, hospital Las Animas.
Rosa María Pino Abreu, blanca, 45 años, hospital Municipal.
Amelia Delgado Pintado, blanca, 77 años, hospital de la Policía.
Luz Larrinaga González, negra, 3 meses, hospital Mercedes.
Tomás Tisdale, negro, 74 años, hospital Calixto García.
Cirilo Ramírez, negro, 39 años, Instituto del Cáncer.
Pascual Buil Mombiela, blanco, 73 años, hospital Municipal.
María Molina Puig, mestiza, 51 años, Marqués González 62.
Blanca Borges, blanca, 5 años, hospital Infantil.
Emilia Castillo Díaz, blanca, 23 años, hospital Calixto García.
Eliseo Pérez, blanco, 45 años, quinta La Benéfica.
Alfonso Santa Cruz, blanco, 49 años Diez de Octubre 130.
Abilio Valdés Rodríguez, mestizo, 39 años, Primer Centro de Socorro.
Víctor Cárdenas, negro, 22 años, hospital Calixto García.
Antonio Toledo León, blanco, 5 días, Atlanta 12, reparto Gavilán.
Josefa García Rivero, blanca, 75 años, calle Doce 470, Lawton.

PROFESIONALES

1 ABOGADOS Y NOTARIOS.

DIVORCIOS

En 10 días pensiones alimenticias, facilito los documentos a cubanos y extranjeros, voy a domicilios. Pagos cómodos y a plazos. Doctor Angel Fernández, calle San José 762, altos.

LEON BRUNET, ABOGADO
DIVORCIOS OCHO DIAS. PENSIONES y Jubilaciones quince días tramitación rápida, de asuntos: Civiles, Criminales, Administrativos de lo Contencioso-Administrativo y Trabajos Notariales. Consultas a domicilio. Doctor León Brunet, Lealtad número 159. Telf. A-4287.

HERENCIAS, SE ANTICIPAN LOS gastos toda clase de asuntos civiles y criminales. Bernal y Fernández Casuso, abogados, Cuba 64 Teléfono M-6450.

3 DRES. EN MEDICINA

DR. A. LABRADOR
Especialidad enfermedades estómago, intestinos. Flujos crónicos, Venéreos y Sífilis. Corazón, Riñones y Pulmones, inyecciones intravenosas. Se hace toda clase de análisis. Consultas gratis de 8 a 11. Pagas 1 a 2 Angeles Nro. 7 entre Reina y Estrella A-0801

DRA. MARIA JULIA DE LARA
Médico cirujano. Clínica privada, Partos, ginecología y Cirugía Plástica. Calzada 710 entre Passeo y A teléfono F-5008

DR. MESA RAMOS
PIEL, SIFILIS, VENEREO
Impotencia, esterilidad, etc. Consultas y tratamientos de 8 a 9 a.m. Martes, jueves y sábados, 5 a 7 p.m. diaria. Perseverancia 162 bajos, entre Animas y Virtudes.

DOCTOR OCTAVIO RIVERO
Ex-Asistente del Profesor Saye (Barcelona)
Tuberculosis, enfermedades pulmonares y alérgicas (asma, coriza, urticaria). Consultas: Lunes, Miércoles y Viernes 2.30 a 3.30. Martes, Jueves y Sábados 9.30 a 1.30. Campanario 209 Telf. M-6258.

VIAS URINARIAS
Cúrese la Gonorrea en pocos días sin dolor. Garantizamos la cura radical, aunque su enfermedad tenga 20 años. No se confíe a manos inexpertas, visite este Gabinete y quedará eternamente agradecido. Curamos todas las enfermedades de las Vías Urinarias. Consultas de 7 de la mañana a 8 de la noche. Para consultas y curas reservadas llame al Teléfono M-3606 10 de Octubre 179 bajos. Frente a la Quinta de Dependientes. Habana. Impotencia. Debilidad Sexual, Piel y Sífilis. Hacemos toda clase de Análisis de Laboratorio. (Presentando este anuncio obtendrá consulta y reconocimiento gratis).

POLICLINICA INTERNACIONAL
Director Dr. David Cabarrocas. San Miguel 462 entre Lealtad y Escobar. Telf. U-2737 y F-4045. Horas 10 a. m. 7 p. m. Se admiten socios enfermos. Por 50 cts. consultas, reconocimientos con Rayos X e inyecciones una semana. Por 1 peso eso e inyecciones 1 mes. Por 2 pesos eso y análisis semanales. Por 3 pesos eso y diatermia, luz alpina, vapor, corrientes. Por 4 pesos eso y medicina. Por 5 pesos eso y cura o raspados con atenciones de clínica.

PROFESIONALES

3 DRES. EN MEDICINA

CONSULTESE GRATIS POR COrreo, no se desespere aunque su enfermedad la crea incurable, escríbanos claro los síntomas que sufre. Varios especialistas. Diríjase Dr. Fernández Aguiar 408

DR. FRANCISCO J. DE VELASCO
Corazón, Pulmones, Estómago e Intestinos
DR. RUBEN DE VELASCO
Corazón. Pulmones, Enfermedades de los niños. Consulta de 1 a 3, días laborables. Horas especiales previo aviso. Salud 208 moderno. Telf. M-6068

DR. ROSAL
Sistema nervioso. Corazón, Medicina interna. Consulta diaria de 4 a 6. San Miguel 507, bajos, entre Gervasio y Escobar. Telf. U-2342

DR. ALFREDO COMAS
Especialista del Instituto del Cáncer. Enfermedades venéreas, sífilis: impotencia: afecciones de señoras; tumores del útero y pechos. Aplicaciones del Radium. Horas de 2 a 5 Telf. M-7728 San Nicolás número 260, entre Neptuno y Concordia. Habana.

4 OCULISTAS

DR. MANUEL ANTON
OCULSTA
Ex-Jefe de Clínica del Real Hospital Oftálmico de Londres. Exclusivamente Enfermedades de los Ojos. Consultas diarias de 6 a 7 p.m. y por convenio previo. Calle 17 número 260 esquina a L Vedado. Telf F-2198. (No consulta el mes de Agosto).

DR JOSE ALFONSO
OCULISTA
NARIZ, GARGANTA Y OIDOS
Ex-Especialista del Centro Asturiano. Consultas de 2 a 5, $3.00. Turno fijo, $5.00. Mutualizables de 10 a 12. Monte 1120 esquina a San Joaquín. Teléfono M-2230. Prescripción de cristales.

DR. F. S. GARCINI, OCULISTA. — Consultas diarias de 9 a 12 a. m. y de 2 a 5 p.m. Consultas por turno, $2.00 a hora fija, $5.00. Pobres gratis de 8 a 9 a.m. Elección de cristales. Consultorio Optica Gasel, Prado 609.

5 DENTISTAS

DR. OSVALDO COLON
MEDICO DENTISTA
Especialidad: caries en todos sus grados. Extracciones. Enfermedades de las encías. Tratamiento médico-quirúrgico de la Piorrea. Consultas de 1 a 7 p. m. Obrapía 558 altos, entre Bernaza y Monserrate.

CIRUJANO ORAL

DR. ARMANDO CRUCET
Cirujano dental y oral de la facultad de Pennsylvania y del Gareston Hospital of Oral Sugery, ex profesor de la Moffit Porcelain Dental School de Filadelfia.
Tratamiento médico quirúrgico de la piorrea alveolar, dentaduras de porcelana, cordales impactados, Rayos X, diaterma, electro coagulación. Infrarrojo Alta frecuencia. Rayos Violeta.
Consultas por hora fija. 15 y L., Vedado. Telf. F-5153.

6 COMADRONAS.

CONSUELO RUDA
Comadrona ex-interna de la casa de Salud «La Benéfica», muchos años de práctica. Consultas gratis. Franco 7, bajos, entre Carlos III y Estrella. U-5824.

GABINETE OBSTETRICO GINECOLOGICO, DR. EVARISTO PEREZ RIVERO.
Habana 712 entre Luz y Sol, Consultas diarias de 1 a 5 p.m. Enfermeras especializadas en tratamientos de enfermedades de señoras. Partos, trastornos del período, insuficiencia ovárica. Menopausia. Telf. A-8930

COMPRAS

9 CASAS

COMPRA DE CASA
Compro casa de esquina en punto comercial cuyo precio sea de cuarenta a sesenta mil pesos. Claudio de los Reyes. De 4 a 5. Empedrado 365. Telf. A-7725.

COMPRO CASA BUENA RENTA, operación rápida y pago al contado, deseo trato directo. Informes: Lealtad No. 69, bajos, Habana.

COMPRO EDIFICIO APARTAMENtos, pago al contado. Prefiero Habana o Vedado, de varias plantas, operación rápida. Deseo trato directo. Informes Telf. A-9173.

COMPRO DE $3,500 A $3,800 CASA de tres habitaciones y garage en la Víbora, Lawton, Santos Suárez, Cerro o Luyanó. Diez de Octubre 961. I-3456.

10 SOLARES

INTERESADO EN SOLAR DE MIL metros aproximadamente de 80 c. a $1.50 metro. Lo más cerca posible de la Habana. Enrique Cayado. A-6724.

11 FINCAS RUSTICAS

COMPRO O ARRIENDO
Finca rústica sobre Carretera Central, entre Matanzas y Camagüey, 100 o más caballerías. Informes Fernández Hermo Obispo 307 Depto. 10 M-1157 y FO-1197.

COMPRO FINCA O TERRENO QUE tenga árboles grutales. Preferible con casa. No más de media hora de Habana. Negocio rápido. Prado Nro. 2 esquina a Malecón A5-3692 Gómez.

12 ESTABLECIMIENTOS

COMPRO BODEGA BARRA, CAFE, tienda mixta; doy en pago esquina; renta $45.00. Vendo fábrica helados y Dulcería, $2.000; Café Lechería $2.500 otra 1.600 Prado y Dragones, café. M-4739 Yanes.

14 AUTOMOVILES-ACCESORIOS

CAMIONES VOLTEO COMPRO 1 o 2 con capacidad de 2 ms. Informes Telf. A-7062 de 1.1/2 a 2.1/2 p.m. y de 7 a 8 p p.m.

17 MUEBLES Y PRENDAS

U-1388 COMPRAMOS RADIOS, PIAnos, máquinas coser, escribir neveras, lámparas, muebles, objetos de arte, cuadros, baúles, maletas, instrumentos música, y toda clase objetos de valor.. U-1488

COMPRAMOS, VENDEMOS Y EMPEÑAMOS
Joyas antiguas y modernas, objetos de plata, de arte, muebles antiguos. Reserva absoluta en todas las operaciones. Haga una visita a:
"LOS TRES HERMANOS"
EN CONSULADO Nros. 160 Y 162 Telf. M-3534

M-7034 COMPRO MUEBLES, CUAdros. antiguos y modernos, máquinas coser, escribir, lámparas cristal, pianos, libros, porcelanas, baúles, maletas, abanicos, ropa, vajillas, alfombras, plata, archivos, burós, compro libros. M-7084

COMPRAS

17 MUEBLES Y PRENDAS

COMPRO
ROPAS U-1510, MUEBLES
Máquinas de coser, juegos cuartos, comedor, sala, archivos, vajilla porcelana o plata, artículos arte, neveras, radios, máquinas escribir. Pago bien, dinero en mano. Seriedad.

A-7795 COMPRA MUEBLES
De todas clases. Pagamos más que nadie. También vendemos, cambiamos y alquilamos. No venda sin antes hacer una llamada A-7795. Vamos en el acto. «La Honradez». Máximo Gómez 35. 357 moderno A-7795.

U-1800 COMPRO MUEBLES
Objetos de arte, pianos, liquido casas completas, máquinas coser, escribir, archivos, muebles clínicos, libros, antigüedades, porcelana, plata, bronce, vajillas, alfombras, bandejas, abanicos. Teléfono U-1800.

ORO, PLATA Y PLATINO
Compramos también prendas, oro viejo, montdas. Pagamos mejores precios «La Nacional» en Villegas Nro. 359, entre Teniente Rey y Amargura. Teléfono A-9915

A-6620 COMPRO MUEBLES
Juego de cuarto, sala, comedor, recibidor, máquina de coser Ñmuebles oficinas, neveras, radios, baúles, piezas sueltas y cualquier clase de objeto. La Moderna. Salud 9.

M-2252 COMPRO MUEBLES, MAquinas coser, escribir, radios, refrigeradores lámparas equipajes, objetos adornos, cristalería, porcelanas, archivos. Antigüedades. Salud 167 entre Manrique y Campanario, Corazón de Jesús. M-2252.

O R O
EN JOYAS VIEJAS, NUEVAS O ROTAS. COMPRAMOS EN TODAS CANTIDADES. PAGAMOS MUY BIEN.
CARBALLAL HERMANOS
SAN RAFAEL 618
TELF. U-5744

COMPRAMOS JOYAS
Antiguas y modernas, con brillantes, zafiros,rubíes y esmeraldas finas; oro, platino, plata, y enchapes hasta en pedazos. Objetos de plata; bandejas juegos de café, cubiertería y otros artículos. Rosarios de oro y plata, con cuentas de perlas; coral, amatistas etc. Pagamos bien. Vamos a domicilio.
CARBALLAL HERMANOS
San Rafael 618 entre Gervasio y Belascoain Telf. U-5744

M-9136: COMPRO
Muebles, máquinas coser, escribir, sumar, oficinas completas, archivos contadoras, equipajes ,alfombras, lámparas, objeto arte, caja hierro, armatostes sillones inválidos, gabinete médico, sillones barberos. Compro toda clase de objetos, divisiones, mamparas, etc.

19 LIBROS E IMPRESOS

NECESITO LIBROS USADOS DE TOdos clases, también textos de primera y segunda enseñanza, pagándolos bien. Llame al Telf. A5-4322, vamos a domicilio. Librería «Venecia» Obispo 502 A5-4322

23 OBJETOS VARIOS

COMPRO ESCOPETAS INSERVIbles cualquier marca R Alvarez, Alvarez apartado 2552 Telf M-7884

COMPRO UN YACHT QUE ESTE EN buenas condiciones y no sea caro, deseo tratar con el dueño. Informes: Teléfono A-9173.

COMPRO UNA CAMARA Y UNA AMplificadora fotográficas. Informes a Augusto de Castro Telf. M-9383.

Arrendamientos.

A-1 FINCAS RUSTICAS-URBANAS

DESEO ARRENDAR FINCA DE 5 O 6 caballerías que sirva para lechería, en los alrededores de la Habana FO-1958

CARRETERA CENTRAL ARROYO Arenas. Se alquila finca «Los Muchachos», Curva Cantarranas. Portal sala, 3 habitaciones, baño, cocina, agua frutales, electricidad etc. $30. F-5592. Llave en la misma.

ALQUILO O VENDO FINCA MEDIA caballería frente carretera Cotorro casa tipo bungalow con servicios sanitarios. Muchas palmas y árboles frutales distintas clases. Informes Telf. F-7286.

DOY ARRENDAMIENTO FINCA dos caballerías, frente carretera Vereda, buena casa vivienda, baño completo, luz eléctrica, garage, gallinero, arbolado, platanal, regadío. Juan Miguel Fernández. Vereda Nueva

SE ALQUILA UNA FINQUITA DE recreo en el Reparto San Pedro, Arroyo Arenas Telf FO-9243

ARRIENDO FINCA UNA CABALLEría, carretera Vento, ocho kilómetros Palatino, dos casas, río, agua Vento, establo para expendio de leche F-4332

SE ALQUILA UNA COCINA EN EL Vedado, muy buen negocio, ya andando, Calle 6 No. 357, entre 17 y 15.

ARRIENDO PROVINCIA DE SANTA Clara carretera conectada Central, finca una caballería sembrada toda clase frutales en su mayoría naranjos injertados, casa vivienda mampostería lujosamente amueblada, luz eléctrica, radio, garage. Informan 10 Nro 207 tercer piso entre 9 y 11, Vedado.

A-2 ARRENDAMIENTOS VARIOS

SE ALQUILA UNA HERRERIA CON taller de puertas metálicas y vivienda para familia por haber fallecido su dueño en Jesús Rabí 311 informan en el 303. Santos Suárez.

REPARACIONES

42 MUEBLES Y PRENDAS

REPARACIONES DE MUEBLES
Casa «Coro». Barnizamos toda clase de muebles y tapicería. Especialidad en colores combinaciones de maderas y chapas. Limpieza de muebles a domicilio. Estrella 27 entre Aguila y Angeles. Telf. M-2127.

FABRICA DE MUEBLES
DE «MARTINEZ»
San Rafael y Manrique. Gran tapicería. Del fabricante directamente al consumidor. Juegos de sala estilo inglés con sofá, cama, desde $70.00. Mueblería y tapicería «Martínez .Teléfono M-7872.

GARCIA ESPINOSA
Mueblería y Tapicería. Tener sus muebles flamantes es sinónimo de prosperidad. Píntelos. Tapícelos. Llámenos. Teléfono U-1424 San Rafael entre Aramburo y Soledad. No cobramos lujo.

Un buen muebles agradece una buena reparación
REPARE A TIEMPO SU NEVERA
Rionda. Esmaltados por colefacción eléctrica. Infanta 1059
U-3960

VENTAS

48 CASAS

INVERSIONES
Vendo y compro casas y solares, dinero en hipoteca en la Habana y repartos. Mucha reserva, prontitud y honradez en las operaciones. Victoriano Alvarez. FO-3786, 14 y D Reparto Almendares.

EXENTO DE CONTRIBUCION
Se vende muy barato chalet calle 18 entre E y F, Almendares moderno confort construcción sólida. Puede verse a todas horas. Ruta 57 y 60 Telfs. M-2863 y F-3131

GANGA. VEDADO CON $14.000 Y reconocer hipoteca, adquiera gran residencia dos plantas 9 habitaciones, cuarto criados, garage 2 máquinas Ortiz U3979

VENDO VEDADO PRECIOSO CHAlet 2 plantas 19 esquina a 26, verse de 2 a 6.

SE VENDE LA CASA SANTOVENIA Nro 118 a una cadra de la Calzada del Cerro Sala, saleta, 3 cuartos, baño completo en 2,000 pesos. Informes Ricardo Seoane, Compostela 661 entre Luz y Acosta.

SE VENDE UNA CASA MODERNA en $3.700 m. o. trato directo con su dueño, más informes al teléfono FO-2042

SANTOS SUAREZ, LACRET CERCA O-FARRILL, casa moderna, jardín, portal, sala, slaeta, 4 habitaciones, baño intercalado, cocina, entrada para autos. 10x40 $4.500.00. Diego Pérez, Aguiar No. 556, 3er. piso M-6872.

SANTOS SUAREZ, SERRANO, LINda casa, citarón, monolítica, portal, sala, recibidor, 3 habitaciones, baño intercalado, comedor, cocina, cuarto y servicio criados, garage $2.000.00 y reconocer $3.000.00 moratoriados. Diego Pérez, Aguiar No. 556. 3er piso M-6872.

LAW, ENTRE LINEAS TRANVIA, casa artísticamente fabricada estilo Sevillano, de; portal, sala, 4 habitaciones, baño intercalado completo de lujo, comedor, al fondo, cocina, cuarto y servicio de criados, jardín i terior, $4.500.00. Otra con dos habitaciones y baño completo $1.750.00. Diego Pérez, Aguiar No. 556, 3er. piso Telf. M-6872.

VENDO HABANA, EGIDO Y ACOSta 2 plantas sala, comedor, 3|4 baño nuevos las dos plantas iguales. Precio $6.500. Otra casa en Alambique sala, comedor, 5|4. Precio $2.500. Otra en san Lázaro y Campanario, antigua 20 departamentos. Precio $10.000. Andrés Pérez, Bolsa, Obrapía 259. Si no es comprador no se presente.

AMPLIACION ALMENDARES, CON algunas facilidades se vende casa a la sombra portal, sala, 3 cuartos, comedor, cocina. Buen baño $3.600. Informa Gil FO-3252

EN PARTIDAS DE $1,500 O $2,000 para invertir en primera hipoteca en finca urbana en la Habana o buenos repartos, 8 por ciento interés, se requiere garantía y buena titulación, directo con el interesado, se cobra comisión. FO-3786. Sr. Alvarez.

SANTOS SUAREZ
Jardín, portal, sala, hall, 4 cuartos, baño intercalado, comedor, pantry, cocina, traspatio, garage $5.200. Es ganga. También otra: jardín, 5 cuartos, etc. $4.200. Y otra con garage, nueva $3.500 M-1072.

¡GANGA! VENDO HERMOSO CHAlet. Diezmero, mampostería, citarón, placa monolítica, baño intercalado esq. de 10x40, sobra patio para otra casa. Lo doy en $1,300. Informes en Prado 2 esquina Malecón A5-3692

PROPIEDAD, RENTA $64
2 casas, 12 habitaciones vendo, aproveche esta ganga, asegure su plata. Luyanó próximo Hijas de Galicia $5.600, mitad facilidades para pagar plazos cómodos. Durege Nro 117 Maximino Martinez de Rial.

VEA ESTA CASA Y OFREZCA EN moneda nacional. Comprará usted la mejor propiedad que se puede adquirir situada en Marqués González 863 entre Figuras y Benjumeda, compuesta de sala, saleta corrida, cuatro cuartos, baño intercalado de gran lujo, servicios de criados, cocina de gas y carbón, calentador y conexión para refrigerador eléctrico. Informa su dueño Aguiar 305 altos. Telf. A-7830. Puede verse de 8 a 11 a. m. y de 1 a 5 pm.

BUENA VENTA
Vendo casa calle 15 No. 306 entre H e I Vedado 390 metros, cuatro cuartos, garage y demás servicios $12.500 con muchas facilidades de pago $2.500 moratoriados, $5.000 contado y $5.000 en otras fincas urbanas y rústicas en los partidos de Marianao, Bejucal ,San Antonio, Guanajay y Artemisa. Informan en la misma.

REPARTO MIRAMAR
SE VENDE $9.750.00
Con todas comodidades gabricación de primera. Calle 24 entre 5a y 3a. avenidas, Ganga, acabada de fabricar sin estrenar.

VENDO UNA CASA PAULA $6.000 7x30. Vendo casa Esperanza $2.600 6x20, renta $36. Vendo casitas a 900 pesos sala, cuarto y patio, monolítica. Informes Galiano 509 García, Café.

REPARTO MIRAMAR SE VENDE $9.750.00 con todas comodidades, fabricación de primera, Calle 24 entre 5a y 3a avenidas ganga, acabada de fabricar, sin estrenar.

VENDO CASA ANTIGUA MAMPOStería techos madera, sala, saleta, 4 cuartos, 2 patios 2 baños cocina cuarto criados, 7x50 Informan la misma de 26 Santa Irenes 69, Jesús del Monte $3.600

¡GANGA! ¡GANGA!
EDIFICIO DE APARTAMENTOS
En el Vedado, junto a la calle 23 Renta actual: $180.00 mensuales. 4 años de construido. Espléndidos baños. Pisos finísimos, Citarón, monolítico. Precio $19.000. Informes: O-Reilly 251 departamento 407. M-1072.

VEA ESTA CASA Y OFREZCA EN moneda nacional .Comprará usted la mejor propiedad que se puede adquirir en San Lázaro 806 entre Vista Alegre y Carmen a una cuadra de la Calzada de la Víbora, Construcción de gran lujo. Compuesta de portal, sala, saleta corrida, cuatro cuartos, baño intercalado de gran lujo, comedor al fondo, cocina, servicios de criados. Informa su dueño Aguiar 305 altos. Telf. A-7830. Puede verse de 9 a 11 a. m. y de 1 a 5 p. m.

EXENTO DE CONTRIBUCION
Se vende muy barato chalet calle 18 entre E y F, Almendares moderno confort construcción sólida. Puede verse a todas horas. Rutas 57 y 60 Telfs. M-2863 y F-3131.

VENDO GRAN CASA ANTIGUA COlonial 1.050 ms. en Calzada del Vedado. Precio: $25.000 a plazos. Escribir señor Durland, apartado 244 Correos, Habana.

EN LO MEJOR DEL VEDADO, SE venden dos casas. Calle 17 entre 8 y 10. Informan en 17 número 960. Sin intervención de corredores.

SUSCRIBASE Y ANUNCIESE EN EL «DIARIO DE LA MARINA»

VENTAS

48 CASAS

VENDO PRECIOSA CASA EN SANtos Suárez portal, sala, comedor, 3 cuartos, baño intercalado, tranvías media cuadra, precio: $3.700, pintada colores. Informan Fábrica Nro 607 Telf. X-2990

VEDADO EN LA CALLE B VENDO espléndida residencia de una sola planta con baños modernos, garage y grandes servicios. Medida: 27.32x50. Informa G. del Monte. Habana 264. M-2474

HABANA, CALLE AGUILA, CERCA de Trocadero, vendo una casa en $5.000. Verdadera ganga por necesidad de embarcar. Mide: 150 metros. Informa: G. del Monte, Mabana 264, M-2474.

CONSTRUYA SU CASA AHORA
Presupuestos y planos sin compromiso, precios económicos, completa terminación de lo convenido y garantía, reparaciones grandes y pequeñas, rapidez en obras. Alfonso Morales, Constructor Telf. I-5798.

¡¡CASAS BARATAS!!
En Luyanó, lugar magnífico, sala, comedor, 2|4, cocina y baño con calentador con $1.250 puede adquirirla. Otra moderna en Lawton en $1.750. Varias de mampostería en Marianao a $990 cada una. ¡Véame! Aguacate 109 I-3706.

VENDO ELEGANTE RESIDENCIA para personas de gusto. Ampliación de Almendares. Frente parque Fuente Luminosa. Cuatro dormitorios, 2 baños lujo, 1|4 y servicio criados, garage y todas las comodidades modernas. J. Gil y Cía. Constructores FO-3252.

VENDO CASA MONOLITICA DECOrada interiormente, carpintería cedro 2 pulgadas. Garage, portal sala, 2|4, comedor, baño intercalado, cocina, invernadero, lavadero en el patio a 4 cuadras del Colegio Belén. Precio $2.800. Informa Telf. U-6775 y U-5155

VEDADO
HERMOSA RESIDENCIA
En calle de letra. Jardín, portal, sala, recibidor, hall, 5 cuartos, 2 baños lujosos, comedor, pantry, cocina, 4 cuartos criados, baños, garage, traspatio. Citarón, monolítica. Acera sombra $18.000. Informes O-Reilly 251 Depto. 407 M-1072.

ESQUINA CON COMERCIO
Gran esquina con comercio, rentando $100 vendo en $11.500. Fabricación moderna primera de primera. También vendo otra, con bodega en bajos, rentando $60 en $6.900. Informes: O-Reilly 251 Depto. 407 M-1072.

VENDO CASA EN BUEN RETIRO, Marianao, precio $5.000 jardín, portal, sala, saleta, tres cuartos, comedor, cocina, baño completo, garage, patio y traspatio, su dueo en teléfono A5-3441

SE VENDE EN REPARTO KOHLY, la casa recién terminada, compuesta jardín, portal, sala, comedor, 3|4, baño intercalado, pantry, cocina, cuarto criados, garage, traspatio y biblioteca en alto. Trato director| Manzana Gómez Nro 264.

HABANA
CASAS MODERNAS
Calle Aguial, 3 plantas rentando $106, $11.600. Animas cerca Galiano 3 plantas, rentando $85 $9.500. Junto Neptuno, edificio 4 casas rentando $118, $12.500. Aramburo 2 plantas rentando $50 $5.900. Junto Carlos III 4 casas rentando $100 $11.000. Cerca Monte 2 plantas rentando $27, $2.900. Informes: O-Reilly 251 Departamento 407: M-1072.

J. P. QUINTANA E HIJO
INVERSIONES
CHACON 203 M-8182
BUENAS INVERSIONES
HABANA
Calle Maloja, Edificio de 4 plantasü moderno, cada planta sala, comedor, 2/4, baño, cocina y servicio de criados. Precio $13.000.00. Facilidades de pago. Quintana e Hijo, Chacón 203. M-8182.
CALLE SALUD. EDF. 3 PLANTAS moderno, frente de Cantería, cada planta sala, recibidor, 4/4, baño intercalado, comedor y cocina, bajos comercio. mide 8.5x24. Precio: $21.000. puede reconocer $10.000 Quintana e Hijo, Chacón 203, Telf. M-8182.
VIRTUDES, EDF. DE ESQUINA, 4 plantas, moderno, cada planta, sala, comedor, 3/4, baño, cocina y patio. Bajos comercio. Precio $27.000. Quintana e Hijo, Chacón 203. Telf. M-8182.
VEDADO
CALLE 23 CASA 2 PLANTAS INdependientes, cada planta, portal, sala, recibidor, 3/4, gaño intercalado, comedor, cocina, pantry y 1/4 y servicios de criados y garage 2 autos. Renta $120. Precio $14.000. Puede reconocer $3.000. Quintana e Hijo, Chacón 203 M-8182.
CALLE 17 CASA 2 PLANTAS INdependientes frente de cantería, cada planta portal, sala, recibidor, hall central, 8/4, 2 baños, comedor, cocina, pantry, 2/4 y servicio de criados y garage. Solar completo. Precio $24.000. Quintana e Hijo, Chacón 203. M-8182.
CALLE 13 PROXIMO A PASEO chalet 2 plantas, compuesto de jardín, portal, sala, comedor, hall, cocina, pantry, 2/4 criados. Altos, 5/4, baño completo y terraza. Precio $12.000. Quintana e Hijo Chacón 203. M-8182.
ALTURAS DE ALMENDARES
$8,500
PROXIMO AL PUENTE, VENDEmos chalet moderno, compuesto de jardín, portal, sala, recibidor, comedor, cocina y pantry, 1/4 y servicio de criados, garage y patio. Altos 3/4, baño completo y terraza. Quintana e Hijo Chacón 203. M-8182.
PROXIMO AL CONDE RIVERO, vendemos chalet moderno, compuesto de jardín, portal, sala, comedor, cocina y pantry, 1/4 y servicios de criados, garage y patio. Altos 4/4, baño completo y terraza. Precio $11.500.00. Quintana e Hijo, Chacón 203. M-8182.
REPARTO LA SIERRA
$10,500
VENDEMOS CASA MODERNA 1 planta acera de la brisa, próxima al Parque y al cine Rívoli, se compone de jardín, portal, sala, recibidor, hall, 4/4, 2 baños, comedor, cocina, pantry 1/4 y servicios de criados, patio y garage. Quintana e Hijo, Chacón 203. M-8182.

VENTAS

48 CASAS

ARTE, CALIDAD, ECONOMIA
PEDRO S. MARCO
ARQUITECTO
Se construirá al más bajo precio y la más alta calidad, poniendo a su servicio veintidós años de exveriencia en Estados Unidos, Europa y Cuba.
VEA AL ARQ. PEDRO S. MARCO, EN SUS OBRAS DE 12 ENTRE 13 Y 15 VEDADO, Y LAGUNAS Y GALIANO.

INMEDIATA ESTRADA PALMA AMplia casa jardín, portal, sala, comedor fondo, cuatro habitaciones, baño, cocina, mucho patio Strampes 112, $5.500-00 Solar 835 varas próximo Calzada $2.500. F-3959

HABANA: $5,800
Casa 2 plantas independientes. Cada planta: sala, recibidor, 3 cuartos, baño intercalado, completo, comedor, cocina, patio. Mide 6x20. Es ganga. Informes: O-Reilly 251 Depto. 407. M-1072.

VEDADO: $7,900
Casa nueva entre las calles 21 y 23. Jardín, portal, sala, hall, 3 cuartos amplios, lujoso baño intercalado, comedor, pantry, cocina, despensa, cuarto criados y baño, patio, garage. Informes: O-Reilly 251 Depto. 407 M-1072.

HABANA. SAN RAFAEL CERCA GAliano, 2 plantas mide 9x24. Sala, 4|4, comedor. Efectivo 5.000. Hipoteca moratoriada $8.000. Animas cerca Prado 3 plantas sala 3|4, comedor $9.500. Llinás cerca Belascoaín 2 plantas, sala, 2|4, comedor $6.750. Jorge González, Aguiar 206. M-7785.

ENSANCHE DE LA HABANA. LUGAreño chalet moderno, portal, sala, 2|4, comedor y 3|4 altos $6.500. Montoro cerca Carlos III. Jardín, portal, sala, 2|4, bajos y 2|4 altos moderna $5.500. Jorge González, Aguiar 206. M-7785.

AMPLIACION ALMENDARES. CAlle 10, jardín, portal, sala, 3|4, comedor, garage $3.500. Calle 8. Jardín, portal,. sala, 2|4, comedor, $2.600. Cerca Calzada Columbia portal, sala, saleta, 3|4. comedor $3.200. Jorge González Aguiar 206 M-7785.

ALMENDARES. CALLE TERCERA, Jardín, portal, sala, 3|4, comedor $2.600. Lanuza, jardín, portal, sala, 2|4, comedor $3.000. Calle B cerca 14 Jardín, portal, sala, hall, 4|4, comedor, garage $7.000. Jorge González. Aguiar 206. M-7785.

NO PAGUE ALQUILER, POR $700 de contado el resto en 4 años si tiene solar fabrico jardín, portal, sala, comedor, 3 cuartos, baño en colores, pasillo, cocina, marcos de caoba, techos monolíticos, fachada arte moderno, toda decorada. Reparaciones a plazo. Iglesias y Coello, Constructor y Arquitecto, San Nicolás 1058 teléfono A-9685

49 SOLARES

VEDADO
Vendo solares de esquina y centro y parcelas de 12x22.66, desde $10 metro. Informes Fernández Hermos, Obispo 307 Depto. 10 M-1157 y FO-1197.

NICANOR DEL CAMPO
Vendo parcelas 14x23.58 varas. precio de situación. Informa Fernández Hermos Obispo 307 Depto. 10 M-1157 y FO-1197.

MIRAMAR
Vendo solares de esquina y centro y fondo de esquina. Quinta Avenida, Séptima y Tercera. Fernández Hermos Obispo 307 Depto. 10 M-1157 y FO-1197.

PARCELAS EN MIRAMAR
Se venden tres parcelas de tamaño especial para fabricación en 3ra. esquina a 26, correspondientes al solar 17 de la manzana 6.

Parcela 1. 21.06 varas por 29.48. 620.85 v2. Precio $2.949.04.

Parcela 2. 16 varas por 29.48. 471.68 v2. Precio $2.122.56.

Parcela 3. 16 varas por 29.48. 471.68 v2. Precio $2.122.56.

Se vende solar No. 1 manzana 53 calle 1ra. esquina a 14, con 29.48 varas, por 53.06. 1,564.42 a $5.00 vara. $7.822.10 todos los linderos están fabricados por magníficas residencias. Informa su dueño A. Alvarez. Aguiar 305. Telf. A-7830.

VEDADO CALLE 25 DESPUES DE 12, vendo 675 varas cuadradas de terreno a $3.75 la vara. Manzana de Gómez 420 de 8 a 12 exclusivamente.

VEDADO. CALLE 8 CERCA 23. 13.66 por 50 metros $9.00 metro. Calle 21 cerca 24 12x24 varas $2.300. Calle A cerca Calzada 15x35 metros $7.50. Esquina Calle 20 cerca 23 mide 19x28 varas. $2.800. Jorge González, Aguiar 296. M-7785.

ENSANCHE HABANA. CALLE LUGAreño 15x30 varas $4.000. Calle Montoro 20x56 varas $7.50 varas. Calle Requena cerca Carlos III 14x51 varas $11.00 vara. Jorge González, Aguiar 206. M-7785.

MIRAMAR. VENDO UNA CASA CON 2 solares de esquina de fraile, espléndida residencia, ugar de mucho porvenir. Urge su venta por necesidad de embarcar. Informa: Guillermo del Monte. Habana 264. M-2474.

VEDADO. MUY CERCA DE LA CAlle 12, vendo una parcela de 12.50 por 27, a la sombra, propia para fabricar un chalet rodeado de muy buenas residencias. Informa: G. del Monte. Habana 264. M-2474.

MIRAMAR.. EN LA CALLE 12, VENdo 2 solares a $4.00 vara. En la calle 6 a $4.50. En la 7a. Avenida a $4.50. En la calle 14 a $4.50 vara. Apresúrese a comprar pues todo va a subir. Informa: Guillermo del Monte. Habana 264. M-2474.

SE VENDE ESQUINA PASEO Y CALzada 35x33 metros. Trato directo compradores. Manzana Gómez No. 264.

SE VENDE ESQUINA PASEO Y Calzada 35 y 33 a $22.00 moneda nacional metro. Trato directo compradores. Manzana Gómez número 264

VEDADO: $4.90 VARA
EN CALLE LINEA
El solar mide 30x44 y vendo parcela con el frente que quiera. También vendo el solar completo. Acera sombra. Es oportunidad única. Informes: O-Reilly 251 Depto. 407 M-1072.

REPARTO KOHLY, COLINAS Y RIberas del Río Almendares y Reparto Kohly, Alturas del Vedado, se venden solares de centro y esquina, parcelas grandes y chicas. Trato directo con compradores. No se pagan corretajes ni sobre precios, Manzana Gómez No. 264.

SE VENDE SOLAR 680.70 v2, CALLE 25 entre 26 y 28 a una cuadra de 23, a $3.75 v2. Trato directo compradores, Manzana Gómez No. 264.

LA SIERRA: $2.90 VARA
Mide: 10x47. Cerca del tranvía. Terreno llano. No rebajo nada de este precio pues vale mucho más. No hay que pagar corretaje. Dueño: O-Reilly 251 departamento 407 M-1072.

SE VENDEN CUATRO SOLARES, juntos o separados 5a Avenida y calle 4 Buenavista Telf. U-1427

VENTAS

49 SOLARES

SOLARES Y PARCELAS
escogidas, por su buena situación y bajo precio.

ESQUINA de fraile, San Lázaro y Venus, de 530 metros.
MALECON, entre Aguila y Blanco, llegando a San Lázaro, espléndido terreno para situar una casa de apartamentos, 900 metros cuadrados.
PARA taller, almacén o fábrica, 645 metros, a $11.00 el metro, en Benjumeda, con salida de 6 metros a Arbol Seco.
INFANTA, a $15.00 metro entre Maloja y Sitios. A la sombra, con 58 metros frente a Infanta, en parte construido. 4.700 metros en total.
MORRO, esquina a Genios, a una cuadra del Prado y a una cuadra de Avenida de las Misiones en el sector más valioso de la Habana, una esquina de 26 metros por 27, con pluma de agua redimida.

VEDADO
LINEA y F, esquina de fraile, con frente a tres calles, una con tranvías y guaguas, 1,400 metros cuadrados.
A UNA cuadra de la Calle 12, esquinita de 840 metros, a $10.50 metro.
CALLE 10, entre 23 y 25, una parcelita de 14 metros de frente por 36 de fondo, a $13.00 metro.

MIRAMAR
EN $1,450 una parcelita entre las Calles 4 y 6, pegada al tranvía con buen frente y poco fondo.
OTRA PARCELITA en $1,550, entre 5a. y 7a. Avenidas y a la entrada del Reparto, con guaguas y tranvías a pocos pasos.
EN LA CALLE 14, a $4.50 la vara, un solar completo de 1,251 varas entre las Avenidas 5a. y 7a. En frente y a los lados hay casas magníficas. No deje de verla.
CALLE 16, a la sombra, solar completo de 23 varas de frente por 53 de fondo; entre 5a. y 7a., próximo a la 5a. Avenida, $5.00 vara. Es el punto más solicitado del Reparto.
PROXIMO a la Embajada de México, a la acera de la sombra, en Tercera Avenida, entre 2 y O, un solar completo a $3.75 vara. Tranvías a la puerta, guaguas en la esquina. Muy buen vecindario.
CALLE 18, a la sombra, entre dos valiosas residencias, con sus cercas ya hechas, que representa economía de $300, a $5.00 vara. Al nivel de la acera. Es el mejor solar a la venta!

AMPLIACION DE ALMEDARES
PROXIMA al Parque, preciosa parcelita, en $690.
OTRA, más alta que la acera, con frente de 12.50 varas, por $900.
CERCA de la Iglesia, a una cuadra de los tranvías y a una cuadra de las guaguas, un solarcito de 12 varas por 46, a dos pesos y medio la vara.
CALLE 12, LA GRAN AVENIDA CENTRAL. Un solar completo, entre Avenidas 9 y 10, rodeado de elegantes residencias, por menos de $1,900.
ESQUINA con la Avenida 12, por donde van los tranvías, a la sombra, parcela de figura cuadrada (30x33 varas) al nivel de la acera. Una buena adquisición en cinco pesos vara.

LA SIERRA
CALLE B, con guaguas y tranvías a la puerta, esquina y el solar del centro al lado. Daré el precio por teléfono.
PRIMERA, entre 8 y 10, con buen frente de 12 varas, acera de sombra, calle asfaltada, ómnibus en la esquina, terreno llanito. $4.00 vara.
CALLE 14, con tranvía por el frente, acera de la sombra, ómnibus a la puerta, rodeado de preciosas residencias, a cuatro pesos vara.

COLEGIO DE BELEN
EN UNO de los puntos más altos y saludables de la Habana, a la entrada del Colegio, con frente a la Calzada de Columbia, guaguas por la puerta y tranvías a una cuadra, un solar de esquina y el de centro. Baratísimos porque urge vender.

ALTURAS DE ALMENDARES
AVENIDA de la Paz, con hermoso frente de 17 varas, en la parte alta, 574 varas, a $5.50 vara.
AVENIDA Victoria, en $3,500, un solar de 16 por 38 varas.
AVENIDA Almendares, con el magnífico frente de 22 varas, en $3,000.

REPARTO MENDOZA
FRENTE al Parque, a la sombra, precioso solar de 12 varas de frente, a $3.50 vara.
GOICURIA. A la sombra, pequeña esquina de 540 varas. a $2.75 vara.
EN MAYIA Rodríguez y Patrocinio, una linda esquinita de 23 por 26 varas, a dos pesos y medio la vara.
LIBERTAD, entre Sola y Goss, 11 varas por 30, con guaguas por el frente, en $1,042.
FRENTE a la Calle Sola, acera de la sombra, varias parcelitas con buen frente de 12 varas por sólo 26 de fondo, a $3.00 vara Guaguas próximas.
EL MEJOR solar, en Estrada Palma, próximo a la Gran Avenida Mayía Rodríguez, punto muy alto, en $3,500. Mide 10 por 40 metros.
LUIS Estévez, entre Goicuría y Mayía Rodríguez, el único solar por fabricar en la cuadra, punto muy solicitado, con más de 11 varas de frente, a $3.00 vara.
SANTA Catalina, entre Sola y Goss, hermoso lote de 550 varas, a $3.00 vara. ¡Es ganga!

LAWTON
TEJAR, entre 14 y 15, midiendo 10 varas por 41, en $600.
CALLE 14, esquina a Tejar, de 600 varas, a $2.00 vara.
CALLE D, el lugar más alto y saludable del Reparto, inmediato a los ómnibus y rodeado de buenas casas, un solar de 13 metros de frente por 38 metros de fondo, a $1.50 metro. Es una ganga.
FRENTE al tranvía, en Dolores y Calle 16, dos parcelas de 10 varas por 24 cada una, a $650 por parcela. Guaguas a la puerta.

SI EL TERRENO QUE BUSCA NO APARECE EN ESTA LISTA, LLAMEME PARA OFRECERLE OTROS.

RODRIGUEZ
ME DEDICO UNICAMENTE A LA VENTA DE TERRENO.
TELEFONO M-6543.
OBISPO Nº 305.

VENTAS

49 SOLARES

SOLAR EN LA LOMA DE ESTRA[DA] Palma. Vendo en la parte más [...] de la calle de Estrada Palma [...] Goss y Sola, Víbora, acera de la [...] bra, todo fabricado alrededor; un [...] lar de once y media varas frente [...] 46 de fondo. Precio: $1.500. Infor[...] mes F-3183

SE VENDEN CUATRO SOLA[RES] juntos o separados. Quinta Aven[ida] y calle 4. Buenavista. Telf. U-14[27]

SOLARES VENDO UNO EN SAN[TOS] Suárez esquina 800 vs. entro[...] de alcantarillado y agua, una cua[dra] tranvía, sombra, $4.500, uno en G[oi]curía pegado a Santa Catalina [...] por 57 vs. a $3.50 la vara, propio [pa]ra casas pequeñas. Uno en Juan [...] gado próximo a Santa Catalina, fre[n]te a tranvía 14.41 por 58.26 a [...] la vara. Uno en Juanelo, próximo [...] Calzada, 10x40 mts. en $350.00. [...] en Santa Amalia esquina próximo [...] Calzada 479 vs. en $470.00. Inform[es] Vallongo, Belascoain 1157

VEDADO: SOLARES, CALLE 23, [...] de 14 por 53 varas a $9.50. Ca[lle] 21, sombra, cerca «L», 21 por 45 [me]tros, a $20. Calle 6 cerca 25, som[bra] 13.66 por 50, a $16 metro. Calle [...] sombra, cerca 21, mide 19 por 50 [...] $20 metro. Línea, sombra, 26 por [...] a $6 metro. Campanería, Aguiar 20[6] M-7785.

ENSANCHE HABANA, CALLE L[U]gareño cerca Ayestarán, sombra [...] por 30 varas, $4,500. Buenavis[ta] Quinta Avenida esquina calle 5, fr[...] le, 2,100 varas, $1,800. Campaner[ía] Aguiar 206. M-7785.

FINCA RECREO: CALZADA AL[...]bó, carretera Rancho Boyeros, [...] mil varas, gran arboleda, molino, [...] zo, bomba, casa moderna, portal, [...] la, hall, 3 cuartos, comedor, 2 cu[ar]tos criados, garage, $6,500. Faci[li]dades, hago cambio. Campanería Aguiar 206. M-7785.

J. P. QUINTANA E HIJO
INVERSIONES
CHACON 203 M-8182
SOLARES DE OPORTUNIDAD
HABANA
CALZADA DE AYESTARAN, SOlar de esquina, mide 30x35 vara[s] Precio a 11.00 vara; otro calle Sa[n] José mide 13x36 metros. Precio [...] $15.00 metro; otro calle Monte [...] próximo a Carlos III e Infanta, [...] de 17x47 varas. Precio $8.000 [...] Renta $35.00. Quintana e [Hijo] Chacón 203. M8182.
VEDADO
CALLE 23 SOLAR DE ESQUINA sombra, mide 26x35 metros. Precio a $27.00 metro; calle 17 solar de esquina mide 36x50 a 27.00 metro ;calle 13 próximo a G, mide 61 por 50. Precio a $17.00 metro. Quintana e Hijo, Chacón 203 M-8182.
CALLE 8 PROXIMO A CALZADA solar de 13.66x50. Precio $5.70[...] calle 3a. solar completo. Precio $3.800. calle 3a. 50x50 igual a 2.500 metros a la entrada del Vedado. Precio a $14.00 metro; Quintana e Hijo, Chacón 203 M-8182.
REPARTO MIRAMAR
5a. AVE. VENDEMOS ESQUINA franle 53x53 varas. Precio a $8.5[...] vara; calle 20 entre 5a. y 7a. a [...] brisa mide 23.58x53.06 varas, [a] $7.50 vara; calle 22 próximo a las Ursulinas, mide 23.58x53.06 a $5.00 vara; calle 18 entre 7a. y 9a. acera sombra mide 23.58x53.06 varas a $3.50; calle 14 próxima a 5a. Ave. 16x53. a $4.25 vara. Quintana e Hijo, Chacón 203. M-8182.
ALTURAS DE ALMENDARES
AVE. DE ALMENDARES, SOLAR de 15.58x47 igual a 807 varas Precio a $6.00 vara; Ave. de América próximo al Conde Rivero, mide 19.46x40 varas a $8.00; Ave. de Bélgica, acera de la brisa, único por fabricar, mide 17x50 a $10.00 vara. Quintana e Hijo, Chacón 203 M-8182.
PUENTES GRANDES
PROPIO PARA INDUSTRIA O COMERCIO
VENDEMOS SOLAR IDEAL MIDE 54x40 varas situado Calzada Real de Puentes Grandes. Precio a $3.00 vara. Quintana e Hijo, Chacón 203 M-8182.
REPARTO BUEN RETIRO
AVE. DE COLUMBIA ENTRE SAN Francisco y San José, Reparto Loma Llaves, a una cuadra de la Agencia Ford, vendemos solar de 17x50 varas. Precio a $3.50 vara. Quintana e hijo, Chacón 203. Telf. M-8182.

EN $1.300 VENDO SOLAR DE [...] por 50 metros en Patrocinio acera de sombra. Informa: Bretón, teléfono A-9362

SOLARES A PLAZOS SIN INTERES
Vendido ya completamente el Reparto «Lotería», ofrecemos la «Ampliación» frente a la Carretera Central. Una nueva finca con parcelas de 500 varas a 40 cts. 50 cts, 60 cts y 70 cts vara cubana $10.00 entrada a $3 mensuales. Crédito de Cinco años para pagar un solar cómodamente sin abonar interés alguno. Calles, agua, de manantial, luz, teléfono. Ambiente campesino. Frente a la Carretera Central. ¡¡Corra!! y separe su parcela. Se están acabando. Construya su casa entre palmas criollas, frente a paisajes llenos de armonía. Tenga su pequeña granja pintada de vivos colores, con flores, frutos, animales. Viva tranquilo. Viva en el salutífero Ampliación del Reparto Lotería. Lo más vello de los alrededores de la Habana, a 15 minutos de distancia, 5 centavos ómnibus. Evite a sus hijos los peligros de la gran ciudad. El Colegio Simón Bolívar a una cuadra del Reparto. Informes en el Reparto Lotería de 9 a.m. a 7 p.m. todos los días. Teléfonos M-7519 y F-4018 El Cotorro es un pueblo alegre, simpático, próspero, sano. Viva en él.

M.E.C.D. 2016

VENTAS

SOLARES

49

SOLARES

De todas las medidas y precios al alcance de todas las fortunas buenas calles y las mejores vías de comunicación. Informes personalmente al comprador. VICTORIANO ALVAREZ 14 esquina a D. Almendares FO-3786

SE VENDE UN SOLAR COMPLE-to cercado lo que representa una economía de cerca de mil dollars, cerca de la esquina, a la brisa rodeado de magníficas residencias y toda la calle fabricada, cerca de la doble línea de tranvías y del colegio de Ursulinas. Precio $5.50 la vara. Trato directo con su propietario Teléfonos M-7880 y FO-2480 se escuchan proposiciones razonables.

MIRAMAR. EN LA CALLE 6 A LA sombra vendo un solar completo a $4.50 vara, y en la calle 12 otro a $4.00. Informa: G. del Monte. Habana 264. M-2474.

VEDADO. EN LA CALLE L, VENDO una parcela a la sombra con 14 metros de frente a precio de ganga por arreglo de testamentaría. Urge su venta. Informa: G. del Monte. Habana 264. M-2474.

SOLARES BARATOS. CALLE 14 Y Tejar, 10 x 42, $500. Cortina 556, $800. Calle 26 entre 13 y 15, Vedado, $1,500. Lugareño, 12 x 26, $4,000. Arestarán esquina 26 x 30, $11,000. Martínez y Prieto. O-Reilly 309. A-6951 e I-3456.

50 FINCAS RUSTICAS

SE VENDE BONITA QUINTA RE-creo, frente carretera diez y ocho kilómetros Capitolio. Caca moderna con todas comodidades. Muchos frutales injertados. Magnífica agua mineral de porvenir comercial y potente molino. Informan en la misma Sr. Durán, por la tarde. Carretera Guanabacoa Campo Florido (entre La Gallega y Minas). A la derecha.

SE VENDE EN EL REPARTO AR-dai, finquita de 5.500 varas con casita completa, muchos frutales, palmas, platanal, luz eléctrica, mucha agua, propia granja avícola. A la altura del Sanatorio. Precio $7.800. M-5179

CHORRERA DE MANAGUA. VENDO finca 3|4 caballería con su casa ladrillos empezada agua, luz, frutales; guaguas en la puerta $4.500. Manzana Gómez 420 de 8 a 12 exclusivamente.

FINCA RUSTICA. —SE VENDE EN lo mejor de Güira de Melena en carretera que va del pueblo a la costa o séase Junco y Peñalver K. 6 una o dos caballerías juntas o separadas le pasa por sus tierras la corriente eléctrica el teléfono, con media caballería le plátanos, nuevo en producción y dos pozos de agua inagotable. Trato directo con el comprador; para ver al propietario, diríjase a la finca Santa Lucía de José Cristo Díaz, K 5 de la misma carretera. Preguntar por José Díaz. Tel. 97-2

RUSTICA. —A DIEZ MINUTOS CIU-dad Matanzas, vendo gran finca cañera más de 70 caballerías, numerosas aguadas y arroyos, palmas número incalculable, frutales platanales; medio millón de arrobas caña. Chucho ferrocarril, dentro de la finca. Detalles e informes: G. del Monte, Habana 264 M-2474.

COLONIAS DE CAÑAS. VENDO Camagüey, más de un millón de arrobas buen batey y aperos, se muele toda. Otra Matanzas, dos millones arrobas, aperos ganado. Informes directamente a interesados. Fernández Hermo. Obispo 307. Dept. 10. M-1157.

FINCA DE LABOR SE VENDE COM-puesta de dos caballerías, buenos frutales, buen pozo, casa de vivienda y tabaco. Sus cerca de linderos en perfecto estado. Situada en carretera a medio kilómetro del pueblo de Vereda Nueva, magnífico terreno sin gravamen. Informa: A. Delgado, Herrera 310 Luyanó, de 3 a 5

¡GANGA! ¡GANGA!

San Antonio de los Baños, frente Carretera, Rústica, cuatro y media caballerías, tierra colorada, llana, frutales, frutos menores, 2 pozos agua potable, 3 casas de campo $8.000.00. Diego Pérez, Aguiar 556 3er. piso Telf M-6872.

51 ESTABLECIMIENTOS

VENDO CARBONERIA BUENA. LA doy barata por no ser del giro. Informes en Monserrate 405 de 1 a 2.

VENDO CACHORRA GRAN DANES, ocho meses. Padres alemanes. Blanca con manchas negras. Solamente de 3 a 7 de la tarde en D. No. 57 entre 5a. y 3a. Vedado.

VENDO UNO DE LOS MEJORES REStoranes de Prado, por la mitad de su precio por embarque $2.500. Deja libre mensual $250. Carballo, Café «La Diana». Aguila y Reina.

CAFE CARRETERA CENTRAL, PA-radero de pasaje equipado con frigidaire 30 diarios venta, $10 alquiler a dos socios trabajadores, mucha facilidad pago, yo no puedo atenderlo por tener casa esta capital. Cuenya San José y Galiano, Café.

SE VENDE FINCA RUSTICA TER-mino Güira de Melena inmejorable tierra papera, gran arboleda, equipo de regadío nuevo. Informa Sr. Presas Cuba 468 departamento 209.

A 30 KILOMETROS DEL CAPITO-lio, finca rústica de 16 caballerías de tierra obscura de maza y fondo, varios pozos de agua potable, varias casas de vivienda, 10.000 palmas criollas, corrales de ganado y puercos, frutales, en cantidad, frutos menores a $2.000.00 caballería. Diego Pérez, Aguiar No. 556. 3er. piso M-6872

ALQUIZAR, CON FRENTE A LA CA-rretera, tierra de primera, con casa de madera y tejas, frutales, frutos menores, pozo fértil de agua potable, $1.500.00. Diego Pérez, Aguiar No. 556. 3er. piso, M-6872.

SE VENDE CAFE-CANTINA (FUEN-te de soda) en esquina de guaguas y tranvías, por no poderlo atender su dueño, barrio populoso de la Habana Erich Nussbaum Calle 27 Nro 558, entre D y E, Vedado.

VENDO BODEGA CANTINERA, TRAto directo, sin corredores, sola esquina, cuatro años contrato. Alquiler: 30 pesos. Tiene accesoria. Vea pronto. Misión 215, altos, esquina Someruelos González.

FINQUITA: SE VENDE UNA BONI-ta finquita de una caballería de tierra, frente a carretera. Su dueño: Rafael Reyes, tel;fono U-3021, on corredores.

LA SIERRA, VENDO

La mejor bodega marchantería escogida vende mensual $1.900, surtida como almacén, precio: $6.000 también surtido el mejor café restaurant bien surtido con contrato largo para tratar calle 9 y 12 Almendares señor Alpendre FO-2542

VENDO BODEGA EN LO MEJOR DE la Habana Cantinera, sola en esquina, poco alquiler con mil pesos al contado se hace negocio. Telf M-4735

VENDO POR NO PODERLA ATEN-der bodega que vende de cantina $20.00. Tiene $1,000 de mercancías, refrigerador, poco alquiler, con vivienda, en $3,000. Telf. FO-3449. Ramón.

VENDO POR NO PODERLA ATEN-der casa de huéspedes céntricamente situada baños privados y selecta clientela, bonito negocio, se traspasa con facilidad. Informes Prado 2 esquina Malecón HHab. 3 A5-3692

BODEGA: OCASION, VENDO ARMA-tostes y enseres con licencia municipal de productos del país. $30. Hospital 465 entre Neptuno y San Miguel.

VENTAS

51 ESTABLECIMIENTOS

¡SE QUEMA! ¡SE QUEMA! PONGALE precio. Se vende fuente de soda. Cerro 1,703, esquina a La Rosa. Informan en la bodega.

CASA DE HUESPEDES, VENDO UNA de 32 habitaciones por tener que dejar el negocio por enfermedad. Informa Prado 251.

CASI SE REGALA UNA BODEGA por disgusto de familia, punto céntrico contrato no paga alquiler gran venta diario. Informan Consulado 71, bajos.

VENDO UNA DE LAS MEJORES bodegas del Ensanche de la Habana. Lo más moderno en este giro. Refrigeración eléctrica. Venta diaria $40. Propia para dos socios que quieran ganar dinero. Carballo. Café «La Diana». Reina y Aguila.

VENDO BODEGAS, CALLE 23 MON-tada lo más moderno en su clase, refrigerador eléctrico, venta diaria $80, $6.000, calle 17, frigidaire, venta diaria $60, $4.500, otra barrio Colón sola esquina $2.000, fácil pago, vidriera tabacos y cigarros. Paseo de Martí, $450, Carballo, Café La Diana, Reina y Aguila, 2 a 6 p. m.

52 BOVEDAS Y PANTEONES

150 PESOS

Eso es todo lo que usted necesita para hacerse propietario de una bóveda con su respectivo osario, toda construída de concreto, con tapas de mármol de seis centímetros de espesor y argollas de bronce.

No pague más

Estas bóvedas están situadas a sólo una cuadra de la Capilla Central y constituyen lo más económico y sólido que se puede conseguir en el Cementerio de Colón.

MARMOLES PENNINO
INFANTA NUM. 1056
TELEFONO U-2242

BOVEDA CON OSARIO

Vendo en lo más céntrico del Cementerio. Más informes san Rafael 1112.

53 AUTOMOVILES-ACCESORIOS

GANGA. —FORD X-8 MODELO 1935-36, de cuatro puertas, en excelentes condiciones de todo $300. D Nro. 154 entre Línea y Valzada, Vedado, F-6342

SE VENDE CUÑA FORD DEL 30, en perfectas condiciones, gomas nuevas; para verla e informes, kiosko Transbus, La Lisa de 4 a 5 p.m.

AGENCIA NASH
25 ESQUINA A INFANTA
AUTOMOVILES

Hudson	1938
Cupé Ford	1937
Plymouth	1938
Dodge	1937
Studebaker	1036
Ford	1936
Chevrolet	1936
Nash	1937
Nash	1938
Lincoln Zephyr	1937

Grandes facilidades de pago para carros nuevos y de uso. Recuerde que el Nash puede convertirse en cinco minutos en una cama doble lista para el descanso. No compre sin vernos y saldrá complacido.

AGENCIA NASH
25 ESQUINA A INFANTA
U-1799 y U-2511

GRAN OPORTUNIDAD

Por embarcar se vende una nueva fábrica de artículos para automóviles. Algo completamente nuevo para este país, solamente 450 pesos. Z Clasificados DIARIO DE LA MARINA en 750 por escrito.

VENDO FORD DEL 29 4 PUERTAS 4 cilindros. Para verlo Cerro 1614

CUPE STUDEBAKER PROPIO PA-ra matrimonio o viajante. cuatro asientos. Buen baúl. Cinco gomas bueno. $150. Véalo, garage Ambos Mundos. Perfecto estado de funcionamientos, Sr. Almeida, Trocadero 360 Telf. M-4750.

VENDO DODGE 39 DE LUJO 4 PUERtas. Chevrolet 35, 4 puertas de lujo, Ford 34, 4 puertas. Vea estas gangas. 23 entre 12 y 14 garage. P. por Cecilio.

CHEVROLET 1936 CUATRO PUER-tas, magníficas condiciones mecánicas, muy económico, siempre particular, se vende para verlo, garage Lucena y San Rafael preguntar por Miguelito de 8 a 12 m.

VENDO OLDSMOBILE 1937, ESTA como nuevo, poco recorrido, muchos extras. Se da barato. Erih Nussbaum, Calle 27 Nro 558, entre E y D, Vedado.

CHEVROLET DEL 31 SEDAN DOS puertas magníficas condiciones mecánicas pintura, etc, buen precio véalo y quedará convencido, garage Silla calle G entre 23 y 25 Vedado, preguntar por Silla.

OPORTUNIDAD. $650.00 CONTA-do, no rebaja, Ford 38 cuatro puertas, modelo lujo, cinco gomas blancas, vestidura cuero, 30 kilómetros por galón. I-5507.

FORD 1937, CUATRO PUERTAS DE Lujo, completamente nuevo, 10000 kilómetros caminados; admitimos varro en cambio y muchas facilidades. Carvajal S. A. Agencia Ford, Marianao.

OLDSMOBILE 1935, CUATRO PUER-tas, lujo, motor chico, propio para particulares y alquiler, se vende con poco entrada y muchas facilidades. Agencia Ford, Marianao.

LIQUIDAMOS AUTOS DESDE $30.00 en adelante. Visítenos y se convencerá. Carvajal, S. A., Agencia Ford de Marianao.

NECESITAMOS VENDER UNA cuota determinada de carros nuevos dentro de tres meses. No perdemos operación aceptable. Véanos si piensa comprar automóvil nuevo Carvajal S. A. Agencia Ford, Marianao.

PARA OMNIBUS VENDEMOS CHAS-sis Ford 1937, de 185 pulgadas, pero que ha rodado muy poco, de toda garantía. Facilidades de pago. Agencia Ford de Marianao.

CHEVROLET SEDAN 32 DE DOS puertas muy económico, gomas nuevas se da muy barato. La Luna, Calzada y Paseo, Vedado, teléfono: F-6298

CUÑA FORD CONVERTIBLE

31 Kms. por galón, a.o 32 más de 15 extras, nueva, usted la conoce, garantizada. Precio $350.00 véala Atocha y Palatino, Cerro, garage.

FORD DEL 31, 4 PUERTAS, RE-cién ajustado, pintura y gomas buenas Puede verlo en Marianao 160, entre Auditor y Nueva, Cerro.

VENTAS

53 AUTOMOVILES - ACCESORIOS

CUÑA CHEVROLET EN PERFECTO estado de funcionamiento del 34, doy facilidades, Arjona, Hornos No. 68. Telf. U-6522.

CAMION FORD CHASIS LARGO, nuevo sin uso, $200 de rebaja. Otro chasis de 12 pulgadas, nuevo; con la misma rebaja. Carbajal, S. A. Agencia Ford, Marianao.

Carvajal S. A. AUTOS DE USO

MEJORES PRECIOS
MAS FACILIDADES

VENDO AUTO PONTIAC 1936, SEIS cilindros completamente nuevo en $400.00. Garage Cuba entre Tte Rey y Amargura. A-8637 y M-6653.

SEDAN DELIVERY O CAMION DE reparto. Chevrolet del 37 completamente nuevo garantizado, doy facilidades, Arjona, Hornos No. 68. Teléfono U-6522.

BUICK SEDAN CUATRO PUERTAS 1937 pintura fábrica, radio Delco, verlo garage Trocadero entre Industria y Crespo chapa particuar 25,444 Precio $750.00 Dueño Telf M-9707

YA LLEGARON LOS
Plymouth 1940
NECESITAMOS LOCAL.
VENGA Y LLEVESE UN CARRO DE USO A BUEN PRECIO

Chevrolet 34,
Sedán dos puertas, gomas nuevas, muy bien cuidadas: $100.00 de entrada, resto $20.00 mensuales.

Studebaker Convertible,
acabado de pintar rueda libre $275.

Chrysler
7 pasajeros 33: acabado de pintar, perfecto de mecánica $280.00.

CAMIONES

1937 Chevrolet:
Pannel buenas gomas $650.00.

1937 Fargo:
gomas 34x7 en estado nuevo $525.00.

Ford Camión:
reforzado con caseta $200.00.

Chevrolet 31:
en chasis pintado $100.00.

Chevrolet 1037:
10 ruedas, gomas buenas $1.200.00.

MOTORES, S. A.

Agencia Chysler-Plymouth y Camiones Fargo
27 entre Hospital y Espada
LA HABANA

54 MAQUINARIAS

SE VENDE EQUIPO DE REGADIO, casi nuevo, con motor Diesel 1938 Belga de 15 HP. 700 R. P. M. y turbina de 5x5, impelente cerrado de bronce, 800 galones por minuto, 50 pies tubería 5 pulgadas, chupón, correa, accesorios. Informa Sr. Presas, Cuba No. 468. Depto. 209.

VENDO PLANTA DE HIELO YORK Arti, Fry y Brosvi de 1, 2, 4, 6, 10, 20 y 40 toneladas de refrigeración y surtido de piezas y condensadores; cortina de salmuera y tanque con sus serpentinas. Bombas Duplex, 2, 4, 6 y 12 pulgadas, máquina de vapor 10 y 20 T. P. cepillo cuatro caras Fay, escoplo barrena. Manila 214, Cerro. I-6346. Hilario García.

VENDO COMPRESORES DE AIRE, 50, 100 y 200 pies p.m. centrífugas 16 por 30, winches de vapor y eléctricos, tijera y punzón de herrería, turbinas y bombas de pistón de 2, 3 4, 5 y 16pulgadas, motores de petróleo Diesell de 5, 8 y 120 H. P., motores eléctricos de 5, 7, 10, 15, 50 y 150, correas, poleas y diferenciales. Manila 314, Cerro I-6346 Hilario García.

VENDO PAILAS DE COBRE Y PA-sadores de guayaba, combas de con fituras, molinos para maiz y sal de 6 mazas Nordi, molino desintegrador y para almendra, planta de eter pasteurizador Burell, bombas de pozo profundo Triplex de 8 pulgadas para 500 galones por minuto. Manila 314, Cerro I-6346 Hilario García.

PLANTA ELECTRICA. —SE VENDE una de 32 W con sus acumuladores y en perfecto estado 23 Nro 356 9 a 12 a.m.

SE VENDE UN ASERRIO EN LA provincia de Camagüey. Informa: Dr. Fina Carmen y Lealtad Habana, Telf A5-0362

VENDENSE 2 PESAS, 1 MOTOR 2 H. P.(2 refinadoras, 1 batidora, 2,200 latas 5 libras, -,900 1 libra, 1.400 media libra, 50 de 1.1|2 arroba, 19 latones todos con tapas completamente nuevo y varios enseres procedente de industrias cocoa García FO-3163

VENDEMOS UNA GUILLOTINA DE cortar papel Imprenta García y Zayas, San Miguel 657 entre Lucena y Marqués González U-2634

BATIDORAS HOBART

De 30 litros 3 batidores, 3 velocidades, 1 caballo en perfectas condiciones. Ultimo modelo. Garantizada. Informes: Compostela Nro. 360 entre Lamparilla y Obrapía Telf. M-2282

OPORTUNIDAD

Compresor 1|3 caballo 110 volts trifásico y un gato hidráulico para auto móvil completamente nuevos; haga oferta razonable y serán suyos informes Rayo Nro 1 Bajos teléfono: M-8338

56 MUEBLES Y PRENDAS

FAMILIA PARTICULAR VENDE lujoso juego cuarto último modelo tres cuerpos $75 otro regio chifforrober butacón tiradores carey $145, comedor Renacimiento $75, sala finísimo $45. Concordia 467 Belascoain y Gervasio.

URGENTE POR QUITAR CASA VENdo juegos sala, cuarto, comedor, nevera, cuadros, radio, lámparas, todo magnífico estado, muebles caoba primera. Calle 11 Nro 807 Telf F-4113

SE VENDE UN QUIGUANE COM-pleto, dos bombas de pozo profundo una marca Myers de 3 pulgadas y la otra de 2 pulgadas con motor de gasolina o eléctrico, de dos corrientes informan FO-7665 de 11 a.m. a 11½ p.m.

MAQUINA SINGER MODERNA PAR-ticular compro a particular F-5263

VENTAS

56 MUEBLES Y PRENDAS

REALIZO URGENTE TRES JUEGOS cuarto caoba, 3 cuerpos, maderas escogidas acabado perfecto, lunas garantizadas, comedor renacimiento living room, chifforrober, cama personal, sillones. Escobar 256 Neptuno y Concordia.

FAMILIA PARTICULAR VENDE REgio cuarto caoba moderno, chifforrobed 3 cuerpos, butacón tiradores finísimos $125, lujoso comedor Renacimiento cueros repujados $95. Salud 262 bajos, Escobar-Lealtad.

JUEGOS CUARTO CAOBA FINA, 8 piezas, último modelo, sin estrenar, remato o cambio por motores eléctricos, maquinaria o cosa que lo valga. Bicicletas y archivos. Egido 654, entre Gloria y Misión.

DAMOS CLASES DE BORDADOS GRATIS

Comprando una máquina de coser Singer ovillo central, al contado o a plazos; tomamos la de uso en parte de pago; tenemos industriales 18-2 de 29-4 y 29-K-51 y 31-20 de dobladillo de ojo y otras varias y motores Singer de un cuarto caballo con su cloche, corriente 110, todo como nuevo y muy baratos; tenemos cloches y piezas de repuesto de todas clases y muebles a plazos de todas clases. Angeles número 112 (antes 36). Teléfono A-8861. Prieto y Vilaboy.

DINERO sobre joyas
LA CASA MUXELLA
Neptuno 13 - Telf. A 0309

ANILLOS DE COMPROMISO
DESDE $3.00 hasta $100.00
LA CASA MUXELLA
Lamela y Torrubia
Neptuno 13 - Telf. A-0309

SE VENDE UN JUEGO DE CUARTO de niño seis piezas pintado de azul de caoba, fabricado por mueblería Santa Cruz $70.00. Telf FO-1833

FAMILIA VENDE POR EMBARCAR a un precio excepcionalmente atractivo Frigidaire genuino de 1938, 6 pies de capacidad todo de porcelana. Le quedan cuatro años de garantía. Sólo particulares. Nueva del Pilar 51 de 4 a 6 p.m.

VENDO A PARTICULARES MUY barato, juego comedor, arte moderno, otro renacimiento español, juego sala, chico, escaparate 3 cuerpos. Informes FO-2631 González.

REFRIGERADOR COMO NUEVO UN G. E. 1937 de 4 pies cúbicos en $100.00. Informa Sr. Goti. Telf. M-6506.

HORROROSA GANGA. SE VENDEN 2 lámparas de bronce y caoba una de sala de colgar y otra de pie (juego) juntas o separadas. Clavel 4 entre Belascoaín y Lindero, Habana.

POR EMBRCAR URGENTE VENDO juego cuarto 3 cuerpos $30, precioso otro $40; finísimo comedor renacimiento $60; sala, $45; vea ganga; valen doble. Escobar 63 San Lázaro y Lagunas.

SE VENDE UN REFRIGERADOR General Electric de dos puertas, en perfectas condiciones, con torre exterior y seis gavetas para hacer hielo. Capacidad 14 pies cúbicos. Línea 507, entre D y E. Vedado, de 2 a 5 p. m.

CUADRO DEL TINTORETTO, AU-téntico, con documentos que garantizan su autenticidad. Es una verdadera oportunidad para coleccionistas y personas que tengan buenas residencias. Baratísimo. Dueño. M-1072.

MAQUINAS DE ESCRIBIR

ARCHIVOS
DE TODOS
TAMAÑOS

Cajas caudales, Tarjeteros, relojes marcadores, máquinas de calcular «Monroe» y «Marchant», Mimeógrafos, Adresógrafos, plaquitas y marcos para Adresógrafos. Máquinas de sumar Registradoras «National», pupitres. Baúles y Maletas Reparaciones de todas clases de máquinas de oficina.

Más de 30 años de servicios
"LA NACIONAL"
Villegas No. 359, entre Tte. Rey y Amargura. A-9915

JUEGO DE CUARTO DE NIÑO, ES-maltado en azul, decorado al óleo con muñequitos; propio hasta diez años. Es una ganga aprovéchela en Libertad 21, Víbora I-6617

FAMILIA DESEA VENDER BONITO juego cuarto 3 cuerpos 7 piezas, lunas grandes, limpias, completamente nuevo, doy en $60, regalo por reducirme. Rayo 355 bajos, Sitios-Maloja.

VENDO URGENTE DOS JUEGOS cuarto caoba completo modernos 150 y 125 pesos; comedor renacimiento bargüeño policromado completo $95. Recibidor lujosísimo todo tapizado, cueros grande. Prado 159 Colón y Refugio.

UNA NEVERA DE USO SIN REPA-RAR ES UNA CAJA DE SORPRESA

NEVERAS
Americanas, reconstruídas y garantizadas
REFRIGERADORES

De uso en magníficas condiciones, todas marcas y tamaños. Rionda, Infanta 1059 entre Desagüe y Benjumeda frente a Pennino.
U-3960

JUEGO CUARTO ARTE MODERNO, $19.00. No hha sido usado; el 3 cuerpos: $30.00; el radio de elegante mueble: $7.00. Venta por reducirme. Sitios número 74, entre San Nicolás y Rayo.

MUEBLES EN GANGA

Juegos cuartos: $25.00; ídem tres cuerpos: $40.00; sala: $10.00, comedor, desde $25.00; escaparates, $9.00; con lunas: $15.00; mesas correderas: $4.00; aparadores: $6.00; sillas y 2 sillones: $10.00; neveras $10.00; máquinas coser y escribir. Se cambian y se compran toda clase de muebles pagando más que nadie.
«LA PRINCESA»
San Rafael 573 y 577, entre Escobar y Gervasio Telf. M-5926

REFRIGERADOR PARA CARNICE-ría o cocina, completamente nuevo, de la General Electric, de cuatro puertas, con todo su equipo de refrigeración, por la mitad de lo que costara en cualquier lugar. Puede verlo funcionando. Informes: Teléfono M-3457 de 9 a 12 m.

SE VENDE UN JUEGO DE CUARTO marquetería en muy buenas condiciones y una máquina Singer ovillo central siete gavetas, precio baratísimo. Escobar No. 104 altos.

VENTAS

56 MUEBLES Y PRENDAS

VENDO MAQUINA COSER, LAVA-dora eléctrica, refrigerador, lote de muebles finos y corrientes procedentes distintas subastas fabricantes. Ocasión para gangueros y mueblistas interior. «El Corazón de Jesús». Salud número 107, entre Manrique y Campanario.

GANGA. SE VENDE UNA NEVERA eléctrica de cuatro pies. Puede verse en Zulueta 456 casi esquina a Teniente Rey.

VENDO PLYMOUTH 1936 DE LUJO con baúl. radio, 4 puertas y 4 gomas nuevas. Informan Telf. U-3291. Puede verse en Lucena y San Rafael, garage o en Zanja y Chávez por la noche.

LA CASA INGLESA

Salud 51, antes 9, esq. a Rayo
Maletas y maletines desde un peso en adelante. Baúles escaparates, bodega, camarote, muebles de todas clases y estilos. Lámparas en estilos variados. Gran surtido en objetos de arte propios para regalos. Compramos y cambiamos. Una visita y se convencerá Salud y Rayo Telf. M-7179.

PULSERAS Y DIJES

Liquidamos miles de pulseras de oro y dijes de oro y platino con brillantes. Alhajas antiguas y modernas en profusión; cuadros; crucifijos; rosarios de oro; porcelanas antiguas y modernas. Juegos completos de café; té y cubiertería. Bandejas; candelabros; jarras y palanganas, todo de plata maciza.
CARBALLAL HERMANOS
San Rafael No. 618, entre Belascoain y Gervasio.
U-5744.

«SOFA-CAMA»
Living Rooms, «Arte Moderno» y «Estilo Inglés»

¡No pague lujo! Del fabricante a sus manos: Mueblería y tapicería «García Espinosa», San Rafael entre Aramburo y Soledad. Nota: Armazones de caoba (no comején).

"LA HONRADEZ"
MUEBLES MODERNOS
Nuevos y usados, vendemos a plazos y contado, muy baratos. También cambiamos y alquilamos. No compre sin visitar esta casa.
«LA HONRADEZ»
Máximo Gómez 85 antiguo; 357 moderno, entre Aguila y Amistad.

GRAN LIQUIDACION

Extenso surtido en objetos de arte, lámparas, alfombras, cuadros, jarrones, figuras porcelana, bronce y marfil apliqués, candelabros e infinidad de objetos propios para regalos, que liquidamos por todo este mes a precios increíbles. No se lamente luego, pase ahora y podrá seleccionar a su gusto.
«LA PREDILECTA»
San Rafael 803, casi esq. a Oquendo

GANGA DURANTE 10 DIAS
Juegos de Cuarto 3|c
Completos
REBAJADOS
$98,50, 110, 115, 135

COMPRE MUEBLES DE CALIDAD
DEL FABRICANTE AL CONSUMIDOR Y SE AHORRARA UD. DINERO
Juegos de cuarto 3|c. chiforrober 3|c. gavetas al centro, últimos modelos redondos con butacón 8 piezas rebajados.
$40, $50 Y $60
POR MODELOS. NO ES CUENTO.
VEA LA EXPOSICION
EL ARTE MODERNO
SAN NICOLAS 305
entre Neptuno y San Miguel

MUEBLES EN GANGA

Juegos de cuarto Arte moderno: $4.00 mensuales; comedor, caoba último estilo: $3.00 mensuales; sala y recibidor, modernísimo: $3.00 mensuales, juego de cuarto tres cuerpos, caoba, últimas creaciones: $5.00 menzuales. Precios muy bajos.
"LA EMINENCIA
NEPTUNO 668
Entre Gervasio y Belascoain U-2427

VENDO JUEGO CUARTO $23, OTRO mejor 3 cuerpos, $40; otro $75; comedor $25, recibidor $15 Radio, lámparas, Calzada Jesús del Monte 29, altos a una cuadra esquina Tejas.

VENDO MAQUINA COSER, LAVA-dora eléctrica, refrigerador. Lote muebles finos y corrientes procedentes de distintas sugastas fabricantes. Ocasión para gangueros y mueblistas interior. El Corazón Jesús. Salud 167 entre Manrique y Campanario.

MUEBLES A PLAZOS
VEA NUESTRO GRAN SURTIDO EN MUEBLES De TODAS CLASES
Precios baratísimos
«LA PERLA»
Animas 404, casi esquina a Galiano

VENTAS

56 MUEBLES Y PRENDAS

CASA DARRIBA
MUEBLES FINOS
SALUD 53

Juego cuarto desde $40. comedor $40, sala desde $20, escaparate, cama, coquetas, neveras, lámparas, radios.

MAQUINAS DE COSER, ESCRIBIR MUEBLES DE OFICINA

Regios juegos de despacho renacimiento;c aajs de seguridad contadoras, sillones barberos.
Vidrieras, mostradores, armatostes, Sillas de Viena nuevas y de uso, mesas vitrolite, equipajes nuevos y de uso.

PARA COMPRAR MUEBLES VISITE ESTA CASA. PRECIOS BAJOS
M-9136

VENDO TODOS MIS MUEBLES, JUEgo cuarto 3 cuerpos, comedor arte moderno, sala dorado, living-room, frigidaire, librero, máquina coser, lámparas, cuadros, objetos arte, alfombras, gobelinos. Concordia 760 Aramburo Hospital.

MUEBLES A PLAZOS

Construímos con las mejores maderas, estilos modernos y elegantes. Grandes facilidades de pago. Admitimos muebles en cambio. Visítenos y se convencerá: «Díaz y Chao». Neptuno No. 709 y 710, entre Belascoaín y Lucena. Telf. U-5154.

MUEBLES A PLAZOS

Sin fondo ni fiador, finos y modestos, últimos modelos. Venga a verlos ¡No pague lujo!
"EL FENIX"
U-1360 Neptuno esq. a Soledad

MAQUINAS DE ESCRIBIR
DE TODAS MARCAS
ALQUILER - VENTAS - CAMBIOS
Máquinas de Sumar y Calcular. Mimeógrafos. Adresógrafos. Marcos Tinta Stencils, Accesorios alta calidad y precio bajo. Taller de Reparaciones. Servicio Certificado. Igualas. Módica cuota. Talleres «L. C. Smith-Corona».
COMPOSTELA 360
(entre Obrapía y Lamparilla)
Teléfono A-7743

VIDRIERAS

Gran surtido de uso y nuevas sumamente baratas. Véanos para cualquier trabajo de vidrieras de calle, neveras vidrieras, estantes etc. cotizaremos sin compromiso. Precios atractivos. «La Nueva Industria» Lamparilla 316.

CAMAS OPERADOS Y SILLONES de inválidos alquilo y compro, toda clase de útiles para profesional y de oficina. Casa Fernández, Neptuno 617, entre Escobar y Gervasio. Telf. U-3322.

¡¡OPORTUNIDAD!! JUEGOS DE cuarto de tres cuerpos, con elegante butacón, desde $100.00. ¡Dando y dando! Necesitamos dinero. También chaisslong de imitación piel y juegos tapizados a precios increíbles, mueblería «García Espinosa», San Rafael entre Aramburo y Soledad.

58 LIBROS E IMPRESOS

"EL NUEVO COMERCIO"
Fábrica de libros comerciales

Marta Abreu (Amargura) 306
Teléfono M-3693

57 UTILES DE OFICINAS

MUEBLES DE OFICINA
VENDO, COMPRO CAMBIO
Máquinas de escribir, sumar, calcular, mimeógrafos, adresógrafos.
CAJAS DE HIERRO
Archivos tarjeteros, Kardex armatostes de acero y seccionales de acero.
BUROS
Biblioteca, juegos de despacho, sillas giratorias y toda clase de muebles para oficina.
MAQUINAS ESCRIBIR ROYAL A PLAZOS Y AL CONTADO
Gran lote de máquinas de escribir portátiles a cualquier precio.
Compostela 205, entre Progreso y O-Reilly
O-Reilly 360 entre Habana y Compostela
Teléfonos: M-8638 y M-8081

MUEBLES PARA OFICINAS

CAJAS DE SEGURIDAD,
Tarjeteros, mesas, libreros, butacas, juegos de despacho, máquinas de escribir, sumar, calcular etc. Compostela No. 360 entre Obrapía y Lamparilla, Teléfono A-7744.

MAQUINAS ARCHIVOS
BUROS
CAJAS
Pupitres

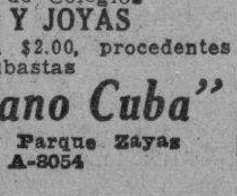

Materiales de Colegios
DINERO Y JOYAS
Fluses y capas a $2.00, procedentes de subastas
La "Hispano Cuba"
Monserrate y Parque Zayas
Telf. A-8054

VENTAS

57 UTILES DE OFICINAS

SE VENDE UNA MAQUINA DE ES-cribir en buenas condiciones, Dragones Nro 216 apartamento 14, entre Aguila y Galiano.

MAQUINA REMINGTON 10 EN PERfecto estado $22. Buró plano de máquina $20 piano sin comején $40, ventilador oscilante corriente 220 grande $10. Máquina ovillo central $25. Prado 115 bijas (Refugio y Genios).

VENDO MAQUINA DE ESCRIBIR Underwood por quitar oficina Amistad Nro 462 entre Reina y Dragones, de 9 a 12 y de 2 a 5

VENDO MAQUINA ESCRIBIR RE-mington magníficas condiciones, como nueva cinta bicolor retroceso etc. Ganga $25.00, San Rafael Nro 609, primer piso.

60 INSTRUMENTOS DE MUSICA

VENDO ARMONIO VERTICAL, europeo y cuarto cola espléndidos. Atiendo afinaciones. Llame X-3430. Peters-Sanson resolverá hoy económicamente su problema. Mañana todo encarecerá por la guerra.

SE VENDE UN MAGNIFICO PIANO completamente nuevo, de caoba, de cuerdas cruzadas, moderno, puede verse en Hospital 504 después de las 9 entre San Miguel y San Rafael.

SE VENDE UN PIANO EN BUENAS condiciones, propio para estudios mayores, puede verse en Carmen entre Monte y Tenerife, bodega La Piragua, después de las 9

ANTES DE COMPRAR SU PIANO

Pase por «La Internacional» de Prado 256 frente al hotel Sevilla, donde encontrará los más bajos precios y la más alta calidad, con facilidades de pagos para todas las fortunas. Pianos de uso y nuevos, de las afamadas marcas Bluthner de Alemania considerado por la crítica como el mejor del mundo y el afamado y admirado Wurlitzer en la Exposición de la Feria Mundial de New York.

GRAN LIQUIDACION
PIANOS
VERTICALES Y DE COLA
PROPIOS PARA PROFESIONALES Y PERSONAS DE GUSTO
ESTUDIOS SUPERIORES. CANTO Y ORQUESTAS.
PARA PRINCIPIANTES
Tenemos el piano que Ud. necesita. Grandes facilidades de pago.
Alquiler desde $2.00.
LA PREDILECTA
SAN RAFAEL ESQ. A OQUENDO
U-2530

PIANO ALEMAN DE LA FAMOSA marca Ronisch en magníficas condiciones, flamante se vende barato con facilidades de pago. Aguila 513 entre San José y Barcelona.

AFINADORES

AFINADOR REPARADOR PIANOS y radios de la Casa de Música Antonio Blanco, y experto graduado en Michigan, garantizo trabajos. Precios módicos. Salgo campo. Profesor Vida Cuvelier. Telf A-8606

AFINE SU PIANO POR $3.00 CON toda garantía y absoluta seguridad. Manuel Domínguez, afinador mecánico y barnizador de pianos, graduado en la escuela «Danguard» en New York Taller de Reparaciones: Dragones entre Prado y Zulueta Telf. M-3040

REPARADOR, AFINADOR AMERI-cano con la experiencia de las más acreditadas fábricas de pianos de EE. UU. pone a su servicio sus conocimientos a los precios más bajos Durant Telf. A-7877

61 DE ANIMALES

ACABAMOS DE RECIBIR OTRA IM-portación de magníficos ejemplares de ganado Brahman Guzerat, o Zebú. Hay machos y hembras. También tenemos de venta sementales de las siguientes razas inmunizados en contra la fiebre Tejana y aclimatados a los potreros del país: Brown Swiss, machos y hembras, Shorthorn, Aberdeen Angus y Holstein. Nuestro depósito está en el pueblo de Loma de Tierra, kilómetro 20 de la carretera Central. Harper Brothers. Concha 109 Habana, Teléfonos X-1649 y FO-7342

BOSTON TERRIER. PARA PERSO-nas de gusto. Cachorritos legítimos de padres importados, orejas y rabos perfectos, se venden en Animas 753, 2do piso esq. a Gervasio.

INCUBADORAS DE VARIOS TAMA-ños aves de raza desde dos pesos huevos de incubar, alimentos balanceados efectos avicultura y pájaros «El Paraíso» Monte 508 Telf.: M-5179

SE VENDEN VACAS RECENTINAS y próximas, finca La Conchita, kilómetro 8.1|2 Carretera Vento. Ordeño 4 p.m.

BOSTON TERRIER. PARA PERSO-nas de gusto. Cachorritos legítimos, de padres importados, rabos y orejas perfectos, se venden en Animas 753, segundo piso, esquina a Gervasio.

CARNEROS: NECESITO CIEN. MA-nuel G. Martín. Finca San Antonio, Bauta, donde se fabrica y se vende el exquisito vino «Orotavi», de fruta bomba madurada en la mata. Primer premio en la Exposición Nacional de Oriente.

VACAS

Vendo recentinas y próximas, añojas, novillas de raza. Avenida Boyeros y Carretera de Vento.

VENDO A PRECIO DE SITUACION, mulos, carros y arreos de todas clases, caballos, mulos de monta y Pony 4 potros sementales, 7 y media cuartas, bonito color, 40 mulos criollos domados de monte y carros cerrados para lecheros y un burro semental criollo, una cesta de mimbre con sus arreos, montura y una Pony, Domingo Jarro, Marina y Atarés, Jesús del Monte, Telf. X-1876

VACAS

Se venden novillas recentinas primero y segundo parto finas Holstein Jersey y Guernsey ordeño 12 m. Informan Telf. U-1129.

MULOS

Se venden juntos o separados un lote de 25 mulos propios para arría o carros de reparto. Informes Telf. U-1129.

POR NO PODERLA ATENDER VEN-do una vaca de raza Hershey, produciendo 12 litros diarios. Reparto Lucero, finca El Rosario Sr. Puente.

62 OBJETOS VARIOS

SE VENDE BUEN VIOLIN. MANRI-que 6, apartamento 18 Edificio Carrera Jústiz.

SE VENDE BICICLETA DE SEÑO-ra. Muy buen estado $24 (modelo europea). Manrique 6, aparto. 18. Edificio Carrera Jústiz.

VENTAS

62 OBJETOS VARIOS

PRECIOSOS Y VARIADOS MOSAI-cos desde $27 millar. Molinos superiores para maíz, gofio, cereales o materiales duros, véalos y pruébelos en Marianao a la entrada del Puente La Lisa (frente al Cuartel) Cotoli.

CAZADORES. — RIFLE «WINCHES-ter» automático, calibre 401 para venao o cacería mayor, con 50 balas, lo regalo $12 todo. Telf. I-4290

COMPRO BICICLETAS DE USO. IN-forman I-5088

PRADO 565 ALQUILA O SE VEN-de un sillón de limpia-botas, muy barato. Informa Modesto.

BICICLETA «NIAGARA» DE LUXE equipada con farol y piloto, fototo eléctrico, muy poco uso informan en 1 Nro 401 esquina a G, Vedado.

REINA Nro 162 «EL CAÑON» RE-mato varias vidrieras, dos frigidaires, pesas, espejos cantina, cajas hierro, contadoras oficina carpeta, también vidriera a la medida.

SEMILLA FRIJOLES NEGROS AL-ta calidad en rendimiento y germinación, haga su pedido lo más pronto posible, por encontrarse la semilla en los muelles. Compañía Sala Xarán, Lonja del Comercio Nro 201. Habana

GANGA. SE VENDEN UNAS 2.000 tejas y 50 de caballete, usadas, tipo español, vidriadas, color rojo, fabricante Ludovicci. Pueden verse en Bungalow, General Lee entre Concepción y Reina, Quemados de Marianao Ruta 22. Informes M-2863.

LATAS VACIAS CON CAPACIDAD para 5 galones se venden con algún uso, pero de exterior nuevas y sin perforar. Reina 410 (bajos).

TINTURA DE CABELLO. PRIMERA calidad. Se ofrece la exclusiva a casa seria y bien introducido R. L.

VIDRIERAS, CONTADORAS

Vidrieras de todas formas y tamaños; mesa Vitrolite, sillas, banquetas, exprimidores frutas, pasteleras, cajas caudales, neveras, molino café, picadoras carnes; rebanadoras jamón, contadoras National. Compro, cambio y vendo.

MAQUINAS DE ESCRIBIR, BUROS

Archivos, tarjeteros, sillas giratorias, libreros, mesas para máquinas. Véame antes de cambiar, comprar o vender sus muebles de oficina, divisiones, mostradores. Casa Cano, Habana 556 y medio entre Teniente Rey y Amargura A-8607.

GANGA: SE VENDEN UNAS 2.000 tejas y 50 caballetes, usadas, tipo español, vidriadas, color rojo, fabricante Ludovicci. Pueden verse en Bungalow, General Lee entre Concepción y Reina, Quemados de Marianao, Ruta 22. Informes M-2863.

SE VENDE UNA BICICLETA DE hombre tamaño 26 en buen estado. Se da barata. Informan Edificio Moure, Dragones 206

SE VENDEN DOS NEVERAS PRO-pias para comercio y también aparatos de Café Express, se pueden ver en Mercaderes Nro 157, Habana.

YATECITO

27 pies eslora. Reciente construcción, forrado caoba, literas, cocina, nevera, fregadero, motor Ford V-8 convertido fábrica, veloz, económico, informan astillero Blanco, Río Almendares preguntar por Alonso.

Dinero-Hipotecas

63 SOLICITUD

PARA HIPOTECA DESEA COLOCAR $100.000 en partidas pequeñas. Reserva absoluta. Si hay garantía traiga escritura. Cuba 64 Depto. 7 A-6612 Romero.

ESTEBAN FARIÑAS
e Hijo.—Corredores
Compro y vendo toda clase de valores. Informa diariamente por teléfono las cotizaciones; casas, solares, fincas e hipotecas. Oficina Empedrado 302 Telf. A-6625

DINERO EN HIPOTECA TOMO 4.000 pesos hipoteca sobre propiedad Habana, con triple garantía D. Erio Habana 86 de 11 a 12 Telf. F-3959

PRESTO DINERO DESDE $500.00 en adelante en primera hipotecas. Interés desde el 6 por ciento. No corredores. Telf. A-6836. Campanario 90 (306 moderno), bajos, entre Neptuno y San Miguel, señor Correa.

Tomo $3,000 al 12x100

En primera hipoteca sobre casa que vale $8,000 en San Marianao frente al Parque Mendoza. Moderna, Señor Prado. X-1781 y A-8590.

EN PRIMERA HIPOTECA TOMO DE 4 a 5 mil pesos, sobre casa en la Habana, mucha garantía y bien situada. Informa Sr. Ramos, calle Suárez No. 310 bajos de 12 a 6 p. m.

DESEA UD. VENDER, COMPRAR O tomar dinero sobre su automóvil, vea a Fernández, Sitios 517 entre Oquendo y Marqués González. U-3793 mucha reserva.

DINERO

No pierda tiempo. Cuando necesite tomar dinero en hipoteca o pagarés, vea a M. Fernández, San Ignacio 214 Telf. M-9272 de 2 a 5. Operación rápida y absoluta reserva.

64 OFERTAS

SE DESEAN COLOCAR $2,000 EN hipoteca con buena garantía en la Habana o Vedado, prefiero trato directo operación rápida Valdés A5-0152

PRESTO DINERO EN HIPOTECA O con garantía de alquileres, bóvedas panteones etc. Módico interés. Manzana Gómez 420 de 8 a 12 exclusivamente.

DINERO
Sobre joyas
en todas cantidades
«LA PERLA»,
Animas Nro. 404, casi es. a Galiano
Telf. A-8222

DINERO SOBRE AUTOMOVILES, ALhajas, panteones, hipotecas, herencias o cualquier objeto que tenga garantía. Resuelvo 24 horas. Larrea 316 Empedrado y Aguiar Telf. A-8557 Roberto López.

DINERO

Facilito grandes y pequeñas cantidades en primera hipoteca desde el 7 por ciento en adelante, para la Habana y sus barrios. Compro y vendo casas, solares y créditos hipotecarios Compro y vendo Bonos y Acciones.
Julio C. Granda
Obrapía 33, entre Cuba y Aguiar.
Teléfonos: M-5921 y FO-1668

TOMO 2.000 PESOS POR DOS AÑOS prorrogable a dos, al 8%, sobre mi casa 3 plantas construcción moderna, renta $80.00. Habana. Llame al U-3793 No corredores. Fernández.

65 BONOS Y VALORES

CAJAS RESERVADAS

Las tenemos en nuestras bóvedas construídas con todos los adelantos modernos y las alquilamos para guardar valores de los interesados. En esta oficina daremos todos los detalles que se deseen.
N. GELATS Y COMPAÑIA
105 Aguiar 108 esq. Amargura

COMPRO BONOS Y ACCIONES, CEN-tro Gallego y Banco Asturiano, Compañía Cubana de Electricidad, inversiones e inmuebles. También se pignoran. Compro y vendo acciones de todas las compañías cotizables o no cotizables en la bolsa. Manuel Piñol, Obrapía No. 116.

M.E.C.D. 2016

PARA LAS DAMAS

67 PELUQUEROS

PEREZ, EX-PELUQUERO DE EL Encanto, a domicilio. Pelados de última moda de Corazón, Piquito y media concha a 30 cts., dos 50 cts. Permanentes croquignol y semi- croquignol $1.50 y $2.00 Permanentes $1.50 y $2.00. Tintes peinados y Marcel X-3596

PACO, EX-PELUQUERO DE «LLO- rens» sirve a domicilio. Permanentes(Croquignol sin corriente, sin máquina ni electricidad, hecho en su casa, cómodo, sin peligro. Tintes melenas. U-5420

68 MASAJISTAS

CULTURA FISICA MASAJE DIETAS por la Profesora Leonela O. Padrón (Naturista) ofrece baños de sol, baños de sol cubierto, para adelgazar, por primera vez en la Habana baños de arcilla que le pone y conserva sus carnes suaves y turgentes. Tratamientos para rejuvenecer y cualquier defecto físico en niños o adultos. Todo tratamiento natural y al alcance de todas las fortunas. Neptuno 531 y Lealtad Telf U-3431

70 INTERES PARA LAS DAMAS

MODISTA CONFECCIONA VESTI- dos sistema Científico Moderno; da clases de corte y bordado a máquina a domicilio, precios módicos. Factoría 70 departamento 14, entre Corrales y Apodaca.

¡FUERA CANAS! OBTENGA HER- moso dolor negro, lastaño o rubio usando tintura «La Favorita». Teñido de cabello $3.00. Estuche $1.00 De venta en todas las farmacias. Depósito: Virtudes 206. Casa «Pilar». Teléfono M-9293.

EXTIRPACION RADICAL DEL VELLO.

Tratamientos garantizados. Señora Sánchez, San Nicolás 168, altos teléfono A-7487

CORTE MODERNO NACIONAL

SISTEMA «MENDEZ»

Método rápido y eficiente, reconocido como el más moderno para la enseñanza pública. Magníficos resultados; en poco tiempo puede hacerse experta profesora por este modernísimo sistema. Clases a domicilio y correspondencia. También por ajuste. Cursillo para las que deseen aprender a hacerse su ropa en poco tiempo. Se cortan y entallan vestidos. Academia Central. Campanario 304 esq. a Neptuno. Clases de Piano.

SEÑORA: NO LLEVE SU SOMBRE- ro estropeado, se hace modelo por centavos, de tela y de niña. Tiño, reformo, plancho: 30 centavos. San Rafael 355 «Celestina». (Farola en la puerta).

Sistema Alemany

(MODERNO) CORTE Y COSTURA

Instituto Central: San José 357 entre Aguila y Galiano. Autora y directora: Matilde Alemany. Reconocido como el mejor. Adoptado en Escuelas Públicas y Privadas. clases a domicilio y nocturnas. Vendemos métodos y titulamos. Confeccione sus vestidos.

IMPORTANTE DESCUBRIMIENTO del preciso «Indicador» de la concepción y del alumbramiento etc. basado en las investigaciones y estudios científicos de ilustres médicos. Señora, señorita, de sumo interés para Vd. conocer sus días de concepción y estirilidad durante el mes, consulte este científico y único indicador regulador. Escriba clara dirección al apartado 483 Habana, recibirá interesante información. Del interior, correo ingualmente.

VELLOS

Extirpación definitiva de los vellos de la cara, muslos, piernas, etc. Tratamiento garantizado. Seis años de éxitos en Cuba. Sra. Alexander, calle Tercera número 405 entre Dos y Cuatro, Vedado.

ENSEÑANZAS

75 PROFESORAS - PROFESORES

INGLES

HAVANA BUSINESS ACADEMY

Desde lo más elemental hasta lo más adelantado enseñamos en nuestros 40 cursos diarios Sistema seguro, rápido e interesante al alcance de todos. Profesorado americano.

HAVANA BUSINESS ACADEMY

Línea 357, teléfono F-3043 Sucursal Neptuno y Amistad, Telf. A-6033

BAILARINAS: UN PESO MENSUAL rápida preparación teatros, películas, cabarets, danzas clásicas, fantasía, españolas Merced y Cuba ((por Merced), Academia Guitarra .

PROFESOR PARTICULAR DA CLA- ses a domicilio por la noche de enseñanza primaria, preparatoria, bachillerato, parte letras, idiomas. También asignaturas nuevo plan. elf. M-3376 señor Santos, habitación Nro. 31. Llamar entre 11 y 12.

CLASES DE INGLES POR INGLE- sa de Londres, fina, y de esmerada educación. A particulares o colegios. S. H. M-7730

PROFESORA DE 1a Y 2a ENSEÑAN- za se ofrece para dar clases en su casa y a domicilio. Precios módicos. Telf. F-2646

INGLES, TAQUIGRAFIA, (INGLESA y española) Teneduría, Cálculo Mercantil, Aritmética, Algebra, Ortografía y Mecanografía, $5.00 mensuales a domicilio $3.00 en su casa Estrella 166 altos. Profesor Heitzman, teléfono A5-1822

DOCTORA EN PEDAGOGIA CON muchos años de ejercicio la clases a domicilio de instrucción Primaria. Preparatoria para ingreso en la segunda enseñanza y Matemáticas de Segunda Enseñanza Telf U-5085

PROFESORA FRANCESA DA CLA- ses de francés a domicilio. Conversación francesa. Inglés (fonética), prepara para los exámenes. Precio especial para clases colectivas. FO-2130. de 7 a 9 p. m.

Suscríbase al DIARIO DE LA MARINA por los teléfonos M-7911, M-7912 y M-7913.

ENSEÑANZAS

75 PROFESORAS - PROFESORES

PROFESORA DE INSTRUCCION, clases a domicilio y en su casa; prepara para exámenes, Institutos Normales etc. Ortografía y aritmética práctica. Telf A-4328 Trocadero 205.

OBSEQUIO DE LA ACADEMIA DE COMERCIO

Luis B. Corrales. Establecida en 1889. Enviando $0.15 en sellos recibirán mi Aritmética Mercantil, y por $0.30 más, mi «Ortografía en el Bolsillo», acabada de publicar. Enseñamos Teneduría de Libros. Taquigrafía e Inglés. La Mecanografía $1.00 mensual. Nuestros Títulos los más solicitados. Lealtad 567 entre Salud y Dragones. Telf. A5-1632.

DRA. EN PEDAGOGIA SOLICITA clases en colegio privado o a particular Telf. U-1959

APRENDA A HABLAR INGLES EN corto tiempo profesora competente tiene horas disponibles. Método práctico y rápido de conversación. Precios módicos. Telf FO-1360

PROFESORA FRANCESA DIPLOMA- da y con inmejorables referencias, da clases de francés en su casa o a domicilio Telf. A-6722 o I-5606

INGLES. —TENGO DISPONIBLES 2 horas en Septiembre Profesor americano con títulos de dos Universidades. Ex-Catedrático Instituto Militar Actualmente Profesor del Inglés del Colegio Médico de Habana. Duncan Thomas San Rafael 213, altos. M-2645 Departamento 2.

PROFESORA INGLESA FRANCESA, da clases también a domicilio. Informes: señora Jeanne R. Karas-Oser, Avenida de la Paz 3, Almendares.

PROFESOR Y PROFESORA DE SE- gunda enseñanza preparan eficientemente para exámenes en los Institutos. Matemáticas e Inglés incluyendo 1o y 2o Curso. Telf F-5133

MISS CHRISTIAN TIENE HORA disponible para dar clases inglés, francés. Especialidad en conversación, señoras, señoritas exclusivamente. Prepara alumnas exámenes. Lnea 852 esquina 4, F-5960

ESTUDIE POR CORREO

La academia «Rabiña», en Neptuno 414, esq. a Manrique, altos M-7849, tiene organizado clases por correspondencia desde hace años habiendo prestado gran beneficio a aquéllos que tienen deseo de prosperar. Estudie las asignaturas siguientes: Taquigrafía; Mecanografía, Teneduría; Cálculos Mercantiles; Gramática, Ortografía; Procurador; Química industrial, Inglés; Francés, etc. Informes: **Academia «Rabiña». Neptuno 414. esq. a Manrique. Telf. M-7849.**

SE NECESITAN EN TODAS MAS IM- portantes ciudades incluyendo Habana, agente de matrícula para famosa institución norteamericana enseñanza (Tutorial System) Universitaria, contabilidad, prefiriéndose conozcan inglés. Escriban con referencias a Residencial Manager Mr. León. Libertad 35, Camagüey.

TAQUIGRAFIAS GREGG Y PITMAN (inglés español), mecanografía. gramática, ortografía, aritmética, teneduría, álgebra, geometría, trigonometría preparatorias todas, bachillerato, Instituto Universidad. Una o todas a domicilio $5.00 Trujillo U-2611

PROFESORA DE INSTRUCCION, IN- glés, taquigrafía en ambos idiomas. Prepara para exámenes. Clases a domicilio F-2651.

76 COLEGIOS

COLEGIO ACADEMIA "BRAVO"

Autorizado para expedir certificados de 7o. y 8o. grados. Profesores especializados para cada grado en la enseñanza primaria y superior. También ingreso en los Institutos, Normales, Comercio, Ingenieros, Cadetes, Mecanografía, Taquigrafía, Teneduría, ómnibus a domicilio.

Correspondencia, Idiomas, Servicio de **NEPTUNO Y LUCENA TELEFONO U-2627**

Escolapios de Guanabacoa

Colegio de primer orden.—Establecido en 1857. —Comercio, Bachillerato, Primera Enseñanza y Preparatoria.—Ricos museos.—Magnífica oficina bancaria para práctica comercial.—Profesorado de alta competencia.—Dormitorios con cuarto separado para cada alumno.— Excelente alimentación.—Purísima agua potable de manantiales dentro del mismo colegio.—Ambiente campestre.—Sports de todas clases.—Se remite gratis interesante prospecto ilustrado; pídase por correo al Rector. Escolapios de Guanabacoa. Habana, o al Telf X-0-1503.

COLEGIOS AMERICANOS

Al alcance de todas las fortunas. Catálogo e información gratis. Profesor Richardson, American Schools Bureau, Manzana de Gómez número 514. Telf. A-9798

COLEGIO

Santa Teresa

INGRESO AL BACHILLERATO

Enseñanza en inglés y español. Primer Grado, $3.00. Segundo $4.00. Tercero y Cuarto $5.00. Quinto y Sexto, $6.00. Séptimo y Octavo $7.00. Autorizado para expedir certificados de Octavo Grado para ingresar en Normales, Institutos, Hogar, etc. Taquigrafía, Mecanografía, Ortografía, Inglés, Correspondencia Comercial. Corte y Costura y Labores. Clases de piano. Pida prospecto Calle 23 No. 1.511 entre 24 y 26. Vedado. Teléfono F 5086.

"SAN ELOY"

Colegio y Academia. Fundado en 1907. Primera y Segunda Enseñanza; Preparatoria; Bachillerato; Comercio; Idiomas; Cultura Física. Cursos preparatorios especiales. Admitimos pupilos y medios pupilos y externos. Quinta Menocal, Samá 31, Marianao Telf. FO-7462. Pida Prospectos.

HAVANA BUSINESS COLLEGE

Primera Enseñanza en Inglés. Modernos métodos pedagógicos. Clases de pocos alumnos. Autorizados para extender certificados de 8o. grado para ingreso en Instituto, Normales, etc. Esmerada enseñanza del español. Henry L. Mathiot, Director. Línea 357-359. Vedado F-3043.

ENSEÑANZAS

77 ACADEMIAS

HAVANA BUSINESS ACADEMY

Profesores y sistemas procedentes de los mejores Business Schols de los Estados Unidos. Elevados standards de enseñanza comercial en inglés y español. **Todos los graduados en nuestro curso secretarial han encontrado empleo bien remunerado. Taquigrafías Pitman y Gregg. Omnibus.** Línea 357. F-3043 y Neptuno esquina a Amistad A-6033.

ACADEMIA DE IDIOMAS ROBERTS Malecón 153 Telf. M-2124. ¿Desea usted aprender inglés Compre el método Robert. Se recomienda por sí sólo. Distinción, Eficiencia, Garantía. Cuarta edición: $2.00.

Corte y Costura

ACADEMIA «SANTA TERESA»

Calle 23 No. 1511 (Vedado entre 24 y 26 F-5096. Hágase profesora en tres meses Desde la primera clase usted podrá cortar sus vestidos por figurín. También clases por correspondencia. Pidan la primera lección, incluyendo 3 centavos para franqueo. Expedimos títulos

Academia Rabina

NEPTUNO 414 (ALTOS) ESQUINA A MANRIQUE. TLF. M-7849. INGRESO A LA ESCUELA DE CIENCIAS COMERCIALES DE LA UNIVERSIDAD

Clases individuales, Francés, Inglés y Teneduría, Taquigrafía «Pitman» y «Gregg», Mecanografía, Correspondencia y Aritmética Comercial. TAMBIEN CLASES POR CORRESPONDENCIA. Ingreso en Escuelas de Ingenieros, Arquitectos, y Comercio. Servicio de ómnibus y de internos. Pida prospectos. Expedimos títulos y proveemos de empleo a nuestros graduados.

INTERES GENERAL

INDUSTRIA DE CONFITURAS Y caramelos etc. funcionando, ofrece en la misma local apropiado para instalar fabricación de chocolates y turrones. Oiremos proposiciones solo a personas interesadas personalmente. Sr. A. Jiménez, Cuba 316 esq. a Obrapía. Departamento 24. Teléfono M-2595. De tres a cinco de la tarde.

RECETAS DE OCULISTAS. DESPA- cho de recetas de oculistas sin comisión al precio más bajo de la Habana. Optica Gasel Prado 609

INVIERTA $10.00 Y SE GANARA A la semana otros $10.00. Novedades de la Feria de N. Y. Cines, Vanities, Petacas etc. escriba o visite La Feria Mundial, Obispo 359, Habana

EXPERTO MERCADO ESPAÑOL, interesarían productos cubanos, conserva langosta cueros representaciones y comisiones en general. Conociendo Francia, Inglaterra Europa interesarian anteriores asuntos y frutas naturales. Dirigirse antes 5 de Septiembre Guillermo C. Puig Estrella 460 M-8840. Habana, después en Madrid España Zurbano 59

JARDINEROS. VENDO MUCHA TIE- rra colorada. Calle 19 entre 18 y 20 Vedado.

CIEN CARTAS Y CIEN SOBRES, impresos, $1.00; cien tarjetas visita o comerciales, 50 centavos; 300, $1.00; sellos gomígrafos, relieves, fotograbados. Imprenta O-Reilly 315, esquina Habana.

PLANTAS Y FLORES

SE VENDEN PLANTAS INJERTADAS

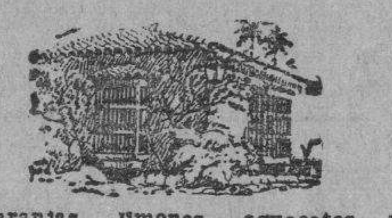

Naranjas, limones, aguacates y mangos injertados, con sus frutos ya en producción se venden a precios sin competencia y de situación. Río Cristal. Carretera Vento, Klm. 10 Visítenos y se convencerá de nuestra calidad. No compre a vendedores ambulantes, pierde su tiempo y su dinero. Siembre ahora en tiempo de agua Acuérdese que lo que más vale en Cuba es la tierra. Cultívela. E. Berenguer, Carretera Vento Kilm. 10 Teléfono I-6023. **Visítenos aunque no compre.**

ALQUILERES

79 HOTELES

HOTEL «MIRAMAR». — TENEMOS amplias y frescas habitaciones con baño privado, desde $50.00 para dos personas. Sin baño desde $40.00. Excelente comida. Prado 2 esquina Malecón A53692

HOTEL "VEDADO"

Residencia excelente, que reune excepcionales condiciones para vivir con toda comodidad. Frecuente y fácil comunicación con la ciudad y repartos Esmerado servicio, comida criolla, española y americana. Telf F-6631

CAMPOMIR. —EMPEDRADO 517 ES- quina Monserrate. Dos cuadras Parque Central. Acabado reconstruir. Amplios y frescos apartamentos, balcón, baños, lavamanos, con o sin muebles, comidas sanas y excelentes. Económico y moral. M-3274

PRADO 104

Casa para familias excelente comida estricta moralidad. Habitaciones con baño y comdias. Matrimonios desde $55.00 mensuales. Habitaciones con baño privado desde $25.00 mensuales. Teléfono A-7488.

ALQUILERES

79 HOTELES

«HOTEL INTERNACIONAL», DE Francisco Gómez. Frescos y amplios departamentos, agua corriente en el interior y caliente en los servicios. Excelente comida, Esmerado servicio. Una persona desde $20 y dos desde $35 al mes. Tejadillo 60. Telf. A-9958:

HOTEL RENO

60 Habitaciones con baño privado. El mejor hotel residencial. Esmerado servicio; **excelente comida.** Precios económicos e inalterables, agua caliente, elevador. Aguila 558 casi esquina a Barcelona Habana.

HOTEL PROVIDENCIA

Obrapía No. 519 entre Bernaza y Villegas. Habitaciones por meses y por días con comida y sin comida. Matrimonios desde $39.00 mensuales, diario desde $1.00 por persona, casa y comida. Habitación sólo desde $15 mensuales para 2 personas con 2 camas desde $18.00 mensuales con servicio hotel.

HOTEL "CANADA"

Villegas y Tejadillo habitaciones balcón, frescas, comida de primera, muebles, limpieza, elevador, orden completo, ambiente familiar. Matrimonio $38.00 restaurant planta baja. Teléfono A-0400.

HOTEL "PALACIO CUETO"

Muralla e Inquisidor M-2674, habitaciones y departamentos, agua fría y caliente, hermosa vista frente al parque, tres excelentes comidas, muebles, limpieza, elevador, ambiente familiar, precios módicos.

HOTEL "HARDING"

Crespo 67, a 2 cuadras del Prado y Malecón. Cerca del mar. A-6735. Hotel absolutamente moral y comidas excelentes, 2 personas desde $46 una desde $29, con almuerzo, comida y desayuno. Elevador día y noche, agua caliente y fría.

SU CASA

Y la de su familia. El lujosísimo hotel Belmont, el más céntrico de la ciudad. San Rafael e Industria. Con tres excelentes comidas: $45.00 matrimonio. Una persona: $30.00.

Hotel Roosevelt

AMISTAD Y SAN MIGUEL

$55.00 mensuales. Matrimonios con tres excelentes comidas

Apartamentos para familias, todos con baño privado. Elevadores día y noche

HOTEL REGINA

Industria 410, frente al Capitalio, M-5955. Deseamos hacer saber a todos que debido a la situación actual, de reajuste, ofrecemos un servicio nuevo de hotel a unos precios inigualables. Una persona con comida, desde $45.00. Dos personas con comida, desde $65.00. Excelente comida. Absoluta moralidad. Lujo y limpieza.

HOTEL PRADO

Prado 351 esquina Virtudes entrada por Virtudes habitaciones acera brisa y sombra, balcón calle. buena comida, agua caliente, ascensor noche-día, estables: 35, 40 y 45 pesos. por 2 personas al mes viajeros un peso con comida Telf M-7660

HOTEL "IDEAL ROOM"

PRADO 509 (POR PASAJE)

Hay habitaciones disponibles, balcón, baño, agua caliente y fría, frente al Capitolio. Nunca falta el agua, fría y caliente. Precios con comida para matrimonio, desde 35 a 45 Tome informes de esta gran casa. visítela aunque sea por curiosidad, por adentro la mejor. Se exigen referencias de moralidad y pagos. Prado 509 (por pasaje) 93-B.

HOTEL "ANDINO"

San Lázaro 1218, esquina a M, U-2553. Unico en su clase. Moderno, céntrico, amplio, fresco, saludable, frente Universidad. Conviene para los que necesitan vivir cerca de los hospitales Calixto García o Mercedes. Habitaciones con baño privado, balcón, hermosa vista, con tres excelentes comidas, 45 pesos. matrimonio. Una persona desde 28 pesos. Clientela escogida. Pensión completa para huéspedes del interior. Precios sin competencia. Esmerado servicio en mesas separadas.

"TROTCHA"

En lugar más céntrico del Vedado Amplias y frescas habitaciones, con o sin comida, a una cuadra de los baños de mar, tranvías y ómnibus Calzada y Dos, Vedado. Telf. F-2383

ALQUILERES

79 HOTELES

HOTEL BIARRITZ

RESIDENCIAL

El más confortable, céntrico y lujoso de la ciudad. Amplias y frescas habitaciones, todas baño privado completo y closet. Nunca falta agua fría y caliente. Elevador día y noche. Exquisitas comidas en su elegante Roof-Garden, 4o. piso. Estricta moralidad. Prado No. 519 frente al Capitolio.

«HOTEL ALAMAC» SITUADO EN el lugar más céntrico de la capital habitaciones con baño, comida excelente, elevador día y noche, precios económicos. Galiano 308 A-8002

THE SAVOY

F y Quince. —Vedado Telf: F-6616

Situado en un lugar alto del Vedado, con fácil y frecuente comunicación con la ciudad y repartos Rodeado de jardines, con 600 metros de hermosos portales. Las habitaciones tienen ventilación directa teléfono, baño privado, con agua fría y caliente. Precios moderados, incluyendo tres excelntes comidas El servicio en mesas separadas para cada familia.

80 CASAS DE HUESPEDES

CASA DE HUESPEDES LA REINA Se alquilan hermosos apartamentos y habitaciones con balcón a la calle y su baño con agua caliente, excelente comida a precio de situación Reina 152 esquina a Rayo, La dueña en el segundo piso. Telf. M-6287.

GALIANO 407, (ALTOS) ENTRE San José y San Rafael. Habitaciones y apartamentos amplios. Moralidad absoluta. Buena y abundante comida. Propia para la clase estudiantil por su situación céntrica y amplitud.

HUESPEDES. PRADO No. 22. VIVA lo más fresco de la Habana, habitaciones con baño privado, agua abundante ,buena comida, moralidad. Matrimonios desde $35.00.

GALIANO 305 ALTOS ESQUINA A Neptuno, magnífica habitación con espléndida terraza, comida exquisita. Precios reducidos, absoluta moralidad, agua abundante. Telf A5-0432

AYESTARAN 629, GRAN RESIDEN- cia, amplias hacitaciones, comida excelente. No alteramos precios. Teléfono I-5651

CASA HUESPEDES «TURIS» MAN- rique 611 entre Heina y Salud. Teléfono A-6388. Se alquilan hermosas frescas habitaciones, vista calle e interiores Matrimonios $35.00, individuales $20.00. Transeuntes precios convencionales.

SE ALQUILA UNA HERMOSA HA- tación con vista a la calle, agua corriente y toda asistencia en San Miguel 206 altos.

CASA DE HUESPEDES ANGELES 56 una cuadra de Reina se alquila una habitación con lavabo, anexa al bajo, agua caliente. Estricta moralidad, hay teléfonos no niños.

CASA DE HUESPEDES «LA GRAN Vía» Zulueta Nro 422. Alquilamos habitaciones con balcón a la calle, agua abundante, buena comida, precios módicos.

CASA HUESPEDES RESIDENCIA familiar espléndida habitación matrimonio,baño anexo abundante agua, comida inmejorable. Estricta moralidad y orden, muebles. Precios situación. Amistad 208, casi esquina a Neptuno vea y convénzase.

PRADO 104

Casa para familias excelente comida estricta moralidad. Habitaciones con baño y comidas. Matrimonios desde $55.00 mensuales. Habitaciones con baño privado desde $25.00 mensuales. Telf. A-7488

MANSION ELSA

Lujosa residencia para familias con todo el confort, acabada de fabricar. Mucho fresco, lujosos baños, agua fría y caliente a todas horas. Exquisita comida. Apartamentos de una, dos y tres habitaciones. Precios moderados. Calzada 359, entre G y H, Vedado. Telf. F-4786. Habana.

TELMA RESIDENCIAL

Villegas 466 (entre Muralla y Sol) «La Vivienda Ideal» Fresca, céntrica, moral, agua fría y caliente siempre. Habitación amueblada y comida a la carta dos personas $45. A-9985

LA MATANCERA. — CASA HUESPE- des, la más céntrica de la Habana. absoluta moralidad, mucha agua fría y caliente, mucho fresco. Mucha buena comida y precios muy redudidos. Reina 219, esquina a Manrique. Telf. A-0238

81 CASAS DE COMIDAS

CASA PARTICULAR REPARTE CO- mida variada a reducido número familias artículos primera. Aceite Balcells, manteca chicharrón. Domingos: pollo. Precios: 1 persona, 40 cts.; dos, 60 cts. Telf. A-7146

PRADO 22 CASA HUESPEDES SER- vimos comida a domicilio desde 40 cts. por persona, dos 60 cts. Comida variada.

82 APARTAMENTOS

APARTAMENTO INDEPENDIENTE, compuesto sala, dos cuartos grandes, comedor, cocina y baño, alquílase a familia honorable situación inmejorable. Malecón 67 altos. Renta 35 pesos.

APARTAMENTOS MODERNOS MUY frescos, una y dos habitaciones, sala, comedor, cocina, magnífico baño, elevador. Neptuno 634 (antes 170) entre Escobar y Gervasio.

SE ALQUILA UN APARTAMENTO moderno, con frente a la calle, en cobar, compuesto de sala, comedor, coZanja 370 altos, entre Gervasio y Escina, dos habitaciones y hermoso cuarto de baño. Se exigen referencias. Antonio, encargado.

EDIFICIO DIAMOND SE ALQUILA magnífico apartamento con sala, saleta cinco cuartos 2 baños, comedor Pantry y Cocina.

VEDADO, APARTAMENTO AMUE- blado, terraza, sala, comedor, cocina y pantry, cuatro y baño, teléfono F-5721.

ALQUILERES

82 APARTAMENTOS

CALLE 19 Nro. 57, ENTRE M Y N, Se alquila un apartamnto compuesto de terraza, sala, comedor, tres habitaciones, baño moderno, pantry, cocina, cuarto y servicio de criados. Precio $55 mensuales. Informes el encargado.

EDIFICIO ALASKA, SE ALQUILA un hermoso apartamento en este moderno edificio, con vista al mar, tiene garage. Véalo. Informes Molina M-9659

VEA LOS NUEVOS APARTAMEN- tos de 21 entre 14 y 16 Vedado. Terraza, 3|4 muy hermosos, sala, comedor, baño color, closet y todas comodidades. Informan en la misma.

EN CASA FAMILIA RESPETABLE, alquilo apartamento con todo servicio espléndido baño vista mar y línea, tomo referencias Línea 6 entre N y O Vedado F1-6392

HOTEL DE APARTAMENTOS

8 y 19

1, 2, 3, 4 cuartos, cocina; frigidaire

GARAGE, RESTAURANT

Grandes reservas de agua. F-3131

SE ALQUILA UN APARTAMENTO copuesto de dos habitaciones, sala, baño, intercalado, con agua fría y caliente, cocina En la calle 23 No. 1161 altos del Café «El Chalet». Vedado.

EDIFICIO «AGUIAR» INDUSTRIA 166 modernos apartamentos de 2 habitaciones y baño completo luz. teléfono, agua caliente y ascensor. Sólo personas absoluta moralidad.

REINA 117

Se alquila un apartamento con dos habitaciones baño intercalado, cocina y patio. Informan Neptuno 411 teléfono M-1954

EN LUJOSA CASA DE FAMILIA SE alquilan grandes habitaciones con balcón a la calle toda asistencia, moralidad. Calle 11 Nro. 407 entre G y F. Vedado Telf. F-7207

APARTAMENTOS MODERNOS, MUY frescos. Imposible mosquitos, polvo ni ruidos. Unicamente edificio ocho pisos. Garage, elevador a todas horas. Edificio Len-s. 6 y 11 Vedado.

RESIDENCIA PARTICULAR A ME- dia cuadra de la Universidad. Señora respetable alquila apartamento con toda asistencia a señoritas estudiantes exclusivamente, San Rafael 1215.

AGUACATE 477, APARTAMENTO propio para matrimonio, sala, cuarto, baño completo cocina de gas agua fría y caliente. informan en lo la misma.

FAMILIA RESPETABLE ALQUILA apartamento en 2o piso independiente con su baño, terraza, vista a calle moderno y ventilado. Propio para persona de gusto. Capacidad para 4 estudiantes. San Francisco 57, altos entre Jovellar y Vapor.

SE ALQUILAN LSO HERMOSOS apartamentos (casas) acabados de construir en 21 entre 14 y 16 Vedado. Tres cuartos terraza, closets, baño color de lujo. Informan en la misma.

APARTAMENTO MODERNO, VENTI- lado agua abundante dos habitaciones baño completo cocina calentador gas, edificio Fraternidad Monte 305 moderno lado del Ten Cent Matrimonio sin niños $28.00.

«EDIFICIO HEROS» BELASCOAIN

358 entre San Rafael y San José se alquilan hermosos apartamentos, acabados de fabricar de 3 a 5 p. m.

EN CASA PARTICULAR ALQUILO apartamento con vista al mar, y Línea baño con todo servicio se toman referencias también un garage. Teléfono F1-6392 Línea 6 O y N

BAÑOS Y 29

Muy atractivo apartamento moderno, planta baja dos habitaciones y demás comodidades, cuarto criados, agua abundante, hay garage. Informa el encargado.

EDIFICIO URSULINAS

EGIDO ESQUINA A SOL

Casa de apartamentos modernos, propios para matrimonios o reducida familia, con servicios sanitarios completos; luz agua caliente y fría; situados en lo más céntrico de la ciudad, con espléndidas vías de comunicaciones para toda la capital e interior de la República.

INFORMES EN EL MISMO PRECIOS MODICOS

Apartamento bajo Nro. 1.

APARTAMENTOS DE LUJO. ACA- bados de construir. Lo más moderno y céntrico. Ideal para matrimonio. Galiano 205, entre Virtudes y Concordia. Informan F-3317 y en el apartamento Nro. 1 del edificio.

CASAS APARTAMENTOS RECIEN- temente pintados, modernos, ventilados dos cuartos, sala, comedor, precioso baño intercalado cocina gas, baño criados. Edificio «Padrón». Neptuno 969. Tels. U-6889 y U-5402

OFICINAS

AMPLIOS Y FRESCOS LOCALES, para oficinas, desde $15 hasta $70 en el antiguo palacio de Pedroso. Cuba Nro 64 frente al anfiteatro.

83 DEPARTAMENTOS

EN LO MEJOR DEL VEDADO LI- nea y D Edificio Montes, se alquila un departmento de recibidor, sala, comedor, 3 cuartos, cuatro de criada y demás servicios. Cerca de colegios y cines. Siempre hay agua.

SE ALQUILA DEPARTAMENTO SA- la, cuarto, comedor, cocina y servicio precio $20.00. Calle 2 No. 205 entre Línea y 11 Vedado.

EDIFICIO LARREA

AGUIAR Y EMPEDRADO

Se alquilan espléndidos departamentos para oficinas de diez pesos en adelante.

CARLOS 3o 502, ESQUINA BELAS- coain amplio departamento con dos posesiones y balcón $15 a mayores. Referencias.

DEPARTAMENTOO: AGUIAR 206, entre Empedrado y Tejadillo, se alquila departamento de sala, habitación y servicio. Entrada independiente a la calle. Alquiler: $20 00.

ALQUILERES

83 DEPARTAMENTOS

SAN NICOLAS Nro. 157 ENTRE ANI mas y Virtudes, se alquila un departamento interior. Sala, cuarto, cocina y servicios. Informes: Edificio «Nova Scotia» departamento 216 Cuba esquina a Presidente Zayas, teléfono A-6961

ALQUILO BUENOS DEPARTAMEN- tos y habitaciones con o sin muebles, agua fría y caliente siempre, comida por abono y a la carta, todo bueno y barato. Hay teléfono orden y aseo. O-Reilly 209

EDIFICIO "PASEO"

Paseo y 25

VEDADO

Se alquila un hermoso departamento en este edificio, compuesto de sala, comedor, tres cuartos, baño completo y cuart oy servicio de criados. Tiene garage. Informa Molina M-9659.

COMPOSTELA 559, SE ALQUILA UN magnífico departamento con frente a la calle y compuesto de dos piezas con sus servicios independientes. Informes y llave el encargado.

VEDADO: RESIDENCIA PARTICU- lar alquila espacioso departamento de 3 habitaciones con baño privado y terraza alrededor. Todo servicio y confort, 23 6o. 809 esquina a «A». Teléfono F-5798.

EDIFICIO PROVIDENCIA

Carlos III 614 esquina Oquendo, se alquila un amplio cómodo y fresco departamento con todo confort. Precio razonable. Véalo enseguida. Informa González. M-9659.

$25.00 MONTE 9 ESQUINA A ZU- lueta alquilo precioso departamento compuesto sala, comedor, gran cuarto, buena cocina baño, completo, agua caliente y fría balcón corrido con luz, hay teléfono.

HERMOSO DEPARTAMENTO DE esquina dos grandes frescas habitaciones, balcones y lavabo agua caliente, teléfono corta familia buena asistencia y tranquilidad. Se alquila Neptuno 401 y San Nicolás altos Filosofía.

SE ALQUILAN DEPARTAMENTOS claros, ventitlados, col balcón a la calle, con o sin muebles, agua fría y caliente siempre, teléfono, orden y aseo. Precios módicos. O-Reilly 209.

PAULA 60, DEPARTAMENTOS DE baño, cocina y dos habitaciones, aisladas por pasillos o patios un departamento del otro a matrimonios o señoras solas, casa en reparación; no hay cartel Telf. F-2635

FAMILIA HONORABLE ALQUILA departamento de dos habitaciones de esquina, lavabos agua caliente, teléfono. balcón corrido comida si la desea San Lázaro 313 altos, esquina a San Nicolás.

84 HABITACIONES

SE ALQUILA UNA ESPLENDIDA habitación balcón a la calle con todo confort, matrimonio o caballero solo, casa particular. Consulado 169 2o piso por Trocadero.

SE ALQUILA UNA HABITACION con balcón a la calle con toda asistencia, casa de familia, matrimonio sin niños. Amistad 612 altos. Reina y Salud A-8123

SE ALQUILA UNA HERMOSA Y ventilada habitación a matrimonio sin niños o a dos hombres solos, con toda asistencia, precio módico en Habana Nro 456 entre Obrapía y Lamparilla.

UNA HABITACION A LA CALLE. Otra, seis pesos, agua, luz, todos los vehículos por el frente. Preferimos hombres. Neptuno 303

SE ALQUILAN DOS HABITACIONES con lavabo agua fría y caliente. Malecón 55 departamento 4.

SE ALQUILAN DOS HERMOSAS habitaciones con vista a la calle con comida si la desea a una cuadra de Galiano, San Miguel Nro 301 esquina a San Nicolás 2 piso. Roig.

EN CASA DE FAMILIA SE ALQUI- la una fresca y amplia habitación con lavabo y comidas, a una cuadra de tranvías y ómnibus Telf F-2357

SE ALQUILA HABITACION BALCON a la calle, casa de familia, toda asistencia, si se desea, agua abundante. Carlos III 651 esquina Oquendo, altos botica. Telf. U-5180.

SE ALQUILA UNA SALA Y UNA HA bitación junta o separada con o sin comida en Escobar 257 casa de moralidad.

CASA FAMILIA ALQUILA HABITA- ción vista a la calle, también un apartamento, comida familiar, precio baratísimo, agua fría y caliente a todas horas, Belascoaín N.o 105 altos.

SE ALQUILAN DOS FRESCAS HA- bitaciones con baño al lado. Unico inquilino. Precio $15.00. Villegas No. 10 2o. piso.

NEPTUNO 410 PRIMER PISO EN- tre San Nicolás y Manrique en casa de moralidad, se alquilan habitaciones con o sin muebles y una sala con dos ventanas, propio para profesional. M-9703.

EN CASA DE FAMILIA SE ALQUI- la una habitación para matrimonio solo. Se exigen referencias. Tenerife 68, bajos.

HABITACION GRANDE, EN CASA buena presencia, mucho orden, muy céntrica; otra chica para hombre solo en 5 pesos. Reina 253, altos casi esquina Manrique.

VEDADO: RESIDENCIA PARTICU- lar alquila espaciosas habitaciones, juntas o separadas, terraza alrededor. Todo servicio y confort. 23 No. 809 esquina a «A». Telf. F-5798.

CASA FAMILIA SE ALQUILA AM- plia habitación vista calle, lavabo agua caliente teléfono toda asistencia matrimonio u hombres solos. Obispo 455 2o piso entre Aguacate y Villegas.

VILLEGAS 253 ALTOS CASA ESQUI- na Obrapía alquilo habitación amueblada agua corriente muy fresca solamente a caballero casa particular, estricta moralidad.

FAMILIA RESPETABLE ALQUILA habitación a matrimonio sin niños o caballero serio Con toda asistencia si se desea. Se cambian referencias. Refugio 264 bajos.

SE ALQUILA UNA ESPLENDIDA habitación con muebles o sin muebles, hay teléofono Amistad 311 entre San Rafael y San José.

SE ALQUILAN AMPLIAS Y FRES- cas habitaciones son lavabos, desde seis pesos Prado 314 esquina a Virtudes.

ALQUILERES

84 HABITACIONES

FAMILIA HONORABLE ALQUILA dos habitaciones independientes balcón corrido de esquina lavabo, teléfono agua caliente asistencia si la desea. San Lázaro 319 altos esquina San Nicolás.

HABITACIONES PARA ESTU- diantes en Infanta 116 esquina a 27. Una espléndida habitación para cuatro jóvenes, con dos grandes terrazas, muy frescas y ventiladas cómodas, otra para tres jóvenes y una para señorita.

RESIDENCIA FAMILIAR, AMPLIA y fresca habitación todo servicio Comida excelente. Punto céntrico. También amplio apartamento independiente y otro en azotea completo. No se mude sin antes verlos. Consulado 112 altos.

HABITACIONES Y APARTAMENTOS en Compostela 457 ,entre Amargura y Teniente Rey. Se alquilan cómodas y ventiladas habitaciones y apartamentos. Informan en la misma Sr. Rodríguez.

EDIFICIO «CUBA» SEIS PISOS Empedrado Nro. 42, antiguo, 360 moderno, entre Habana y Compostela. Se alquilan amplias y ventiladas habitaciones, muy baratas, elevador, lavabos, luz toda la noche. Orden y moralidad. Telf. M-5113

MAGNIFICA HABITACION CON LA- vabo de agua corriente, se alquila en casa familia honorable. Neptuno 661 seguindo piso entre Belascoaín y Gervasio, no moleste en el primer piso. Telf. M-1370 de 9 a 2 y de 6 en adelante.

RESIDENCIA FAMILIAR ESPLEN- dida habitación a matrimonio, baño privado, abundante agua, comida inmejorable. Estricta moralidad y orden con y sin muebles. Precio de situación Amistad 353 primer piso.

VEDADO ALQUILO MAGNIFICA HA- bitación con baño privado y comidas, propia para matrimonio. Otra más pequeña con baño anexo J Nro. 161, F-7453

HABITACION SE ALQUILA A HOM- res solos en casa de familia situada en lougar muy céntrico. Se da muy barata. Maloja 12 bajos, entre Aguila y Angeles M-3484

PRADO Nro. 103 (SEGUNDO PISO) casa familia particular honorable alquila una habitación fresca con ventana y balcón al Prado; matrimonio sin niños u hombres solos. hay teléfono.

SE ALQUILA SAN RAFAEL 624 EN- tre Belascoaín y Gervasio, apartamento moderno de sala, comedor, dos habitaciones, baño en colores, cocina. Llave en los bajos. Informan F-[illegible]

EN CASA DE FAMILIA HONORA- ble se alquila una habitación con muebles o sin muebles, comida o sin comida. Informan Oficios 256 y 258 entre Sol y Muralla altos Tel. A-[illegible]

HERMOSAS Y FRESCAS HABITA- ciones para hombres solos, tercer piso de la casa Cuba Nro 62 frente al anfiteatro a $10, $12 y $13, frente al mar.

ALQUILA HABITACION. CASA PAR- ticular, Santo Tomás 26.

ALQUILO FRESQUISIMA Y AMPLIA habitación anexa al baño, siempre agua fría y caliente, hombre solo. Infanta 560, primer piso, casi esquina Zanja.

HABITACIONES VENTILADISIMAS lababos agua corriente, baños calientes, moralidad comida exquisita, manteca chicharrón, aceite español Balcells. También admito socio habitación, baratísimo. Punto lo más céntrico Galiano 412 principal.

HABITACION EN CASA DE FAMI- lia se alquila una habitación muy grande y fresca a señoras solamente, no hay más inquilinos. Personas de moralidad. San Rafael Nro 508 altos entre Lealtad y Escobar.

SE ALQUILA PLANTA BAJA BASA- rrate 64 entre Neiptuno y San Miguel para vivienda o para oficina, consulta, bufete. Tiene sala, antesala, 3 cuartos amplios, comedor, cocina de gas, traspatio. cuarto y servicio criada. Llave en los altos. Precio módico, Informan F-3515

ALQUILO HABITACION 3 VENTA- nas a la calle, agua caliente en los baños, comida inmejorable. Precio módico. Telf. F-3837. Calle 17 número 256, entre I y J.

SE ALQUILA EN CASA MATRIMO- nio solo único inquilino habitación con derecho comedor, sala, completamente independiente, agua caliente, informan calle 13 Nro 56 teléfono F1-7882

EN RESIDENCIA FAMILIAR SE AL- quila habitación con baño anexo y todo servicio comida excelente. También amplio apartamento independiente propio para varios jóvenes estudiantes de reconocida seriedad I Nro. 305, entre 15 y 17.

RESIDENCIA FAMILIAR ALQUILA- mos dos habitaciones con y sin muebles incluida toda atención exclusivamente a personas sin niños en azotea. Consulado 161, altos Telf. y de buenas referencias. También una A-6285

ALQUILO HABITACIONES SAN LA- zaro 688 altos, del café Vista Alegre frente al parque Maceo, a personas de moralidad. Telfs. U-5236 y U-1896

AMUEBLADAS O SIN MUEBLES HA- bitaciones frescas independientes en casa moderna para personas solas o matrimonios sin niños. Agua y luz a todas horas. Amistad 376 altos casi esquina a Barcelona.

ALQUILO ESPLENDIDA HABITA- ción, lavabo de agua corriente, excelente comida a matrimonio o personas de moralidad. Campanario 209 altos entre Concordia y Virtudes. Hay teléfono.

EN LO MEJOR DEL VEDADO, CAL- zada 510 entre D y E se cede hermosa habitación con agua corriente, casa fresca y tranquila planta baja.

EN LO MEJOR DEL VEDADO CAL- zada 510 entre D y E se cede hermosa habitación con agua corriente casa fresca y tranquila, planta baja.

SE ALQUILA EN RESIDENCIA magnífica, ventilada habitación baño privado, matrimonio sin niños. Se cambian referencias. Gertrudis 113 Villa de la Rosa.

85 NAVES LOCALES

SE CEDE LA MITAD DE UNA NAVE propia para oficina o depósito. Informan Suárez 116 bajos.

FOLLETIN 53

LA ETAPA

Por PAUL BOURGET

Traducción de F. SARMIENTO

otra clase, el gran señor que sostiene superficiales relaciones con burgueses. La antítesis era demasiado notable entre la humilde aspirante a la Manufactura nacional de Sevres, flacucha y pálida y pobremente vestida, y ese arrogante mozo que había podido entretenerse, por depravación en seducir a esta joven, que era un simple episodio de su vida. El joven se había apeado del coche y mientras que el cochero conducía al paso los caballos, cambiaba con Julia algunas frases:

—¡Qué lista ha sido la «tonta» Julia al esperarme aquí¡.. Ha adivinado que necesitaba verla. Por eso he querido venir a ver a Juan en lugar de esperarle en mi casa. Había preparado una carta esperando tener ocasión de entregártela; pero ya no hay necesidad de dártela. Te decía sencillamente que viniese cuanto antes a la calle d-Estrées, porque he encontrado...

—¿Qué? preguntó ella anhelante.

—Pues la persona de confianza de que te había hablado, respondió él, y que ayer me ha dado los informes necesarios. Es preciso que nos pongamos de acuerdo para ir a su casa esta semana. Si son ciertos tus temores, es importante no perder tiempo...

La pobre joven no podía saber qué designios, acaso más abominables que la misma operación, encubría la entrevista con la comadrona. En efecto, Rumesnil había empezado a hacer sus diligencias tan pronto como se marchó Julia, y había pensado en una antigua querida que había conocido en el barrio latino al salir del colegio, la cual tendría a la sazón unos treinta años y estaba estudiando para partera. Entre esa clase de mujeres que frecuenta los cafés de la calle des Ecoles y el boulevard Saint-Michel, siempre se encuentra una media docena que sueñan con una carrera menos aventurera y que por sus condiciones están llamadas a seguir una clínica de partos. Y se da el caso de que una o dos perseveren. Hay que añadir también que la moralidad de su primer oficio no desaparece generalmente en el segundo y que todas suelen ejercer la abominable industria a la que Rumesnil quería someter a su querida. Había buscado sencillamente en un Anuario el nombre de esta antigua amiga, y habiéndole encontrado, se había presentado inmediatamente en su gabinete de consulta, repugnante oficina cuya directora le había prometido en seguida su ayuda. Sólo faltaba ya decidir a Julia. El joven continuaba previendo una resistencia que se doblegaría al encanto de sus caricias y promesas. Así es que no le extrañó ver un relámpago de rebelión en la mirada de la joven, que le respondió:

—He creído que te había comprendido mal ayer. ¿Es verdad, pues, que quieres que no nazca esta criatura?

—Ante todo quiero saber si no te has engañado en tus temores, replicó él.

—¿Y si no me hubiese engañado?...

—Te has debido engañar, dijo Rumesnil con el mismo tono imperativo y zalamero que había empleado en la casa de la calle d-Estrées. La infeliz se estremeció hasta la médula de los huesos y cogiéndole repentinamente el brazo como si no estuvieran en la calle, a cincuenta metros de la casa paterna y a la vista del cochero, le preguntó:

—¿Quieres que me exponga a un aborto?... Ten al menos valor de decírmelo cara a cara, y atrévete luego a añadir que me amas, que un día me tomarás por mujer y me darás tu nombre...»

Pero tú no me has comprendido bien, repondió Rumesnil. El fuego de los ojos de Julia, sus mejillas encendidas, la acritud de su gesto, la brutalidad de los términos de que se había servido, la energía de su ceño, todo indicaba una cólera que inquietó al joven. Había temido un debate, pero no había creído en esta violencia de indignación. Trató de esquivarse afectando ese tono medio jovial, medio sentimental, que sentaba tan bien a su arrogancia, digna del siglo XVIII y de los patricios de entonces, que profesaban en amor las doctrinas del amante de madame Michelin: «Las personas que se afectan con frecuencia viven poco; la hoja gasta la vaina... La humanidad puede llevarnos a reparar el daño de otro, pero se hace mal en sentirlo. Tengamos la prudencia de verlo como un sueño desagradable y de buscar un despertar risueño...» Estas frases de la célebre Vida privada de Richelieu debió de pronunciarlas el amable duque con el mismo tono que había empleado Rumesnil para decir a Julia: Te repito que no me has comprendido bien. Pero no podemos explicarnos aquí en esta esquina de la acera... Si estuviéramos en la calle d-Estrées, te llevaría delante del espejo, de nuestro espejo, y te preguntaría si es posible no amar a una amiga que sabe ponerse más hermosa cuando se enfada... ¿Quieres venir a la calle d-Estrées mañana jueves a las dos?... Allí puedes decirme todas las picardías que quieras...

Y al pronunciar estas palabras llenas de alusión a sus intimidades, nabía retirado el brazo de la mano de su querida, que le miraba sin hablar. con una expresión en sus pupilas negras que él no le había visto hasta entonces. Si él hubiera tenido un poco menos de esa fatuidad que asegura el triunfo en los amores ligeros, pero que no permite comprender las amargas locuras del amor apasionado. esta mirada le hubiese causado miedo. En ella habría vislumbrado un paroxismo de dolor, el desequilibrio de una sensibilidad que siente el peso de una terrible certeza, la inminencia de una catástrofe. Pero lejos de eso, el atrevido libertino no percibió en esta evidente crisis más que la advertencia de apresurar la ruptura que venía preparando. Por una de esas anomalías de conciencia que los moralistas no han explicado, quería librar a Julia de los peligros que representaba su embarazo. antes de abandonarla. Y calculaba que si disponía de la tarde del día siguiente para ejercer su influencia, la decidiría a la visita cuya primera idea le causaba tanto horror, La complaciente matrona consultada, le había afirmado que bastaría con la primera visita. El joven noble no dudaba que Julia iría a la calle d-Estrées, por lo mismo que en ese momento no había podido dar rienda suelta a su cólera. Así es que cuando llegaron frente a la casa de su querida, la dejó repentinamente bajo un pretexto muy natural:

—No quiero hacer esperar a Juan, le dijo. Hasta mañana, pues, en la calle d-Estrées... Ven cuando puedas; yo estaré desde las dos. Mientras tanto no pienses mal de mí...

Hacía ya varios minutos que había desaparecido, y Julia estaba aún en la acera inmóvil y como estupefacta por los pensamientos que le había sugerido esta escena tan corta y tan significativa. Pero el ruido que hicieron los cascabeles de los dos caballos que el cochero paseaba de arriba abajo, la sacaron de su estupor. La joven se puso a andar maquinalmente parándose delante de los escaparates de las tiendas para mirar del lado del coche, hasta que al poco tiempo vió salir a Rumesnil de su casa, montar en el coche, coger las riendas y partir. Al pasar, Ademar la saludó con un movimiento casi imperceptible de su látigo, sin parar los caballos. Julia se quedó mirando el elegante coche que desaparecio por la esquina de la calle Gay-Lussac. Luego, con la misma rapidez con que había salido del comedor por la mañana, se dirigió a su casa casi corriendo. Pasó por delante de los porteros, sin observar esta vez la expresión burlona de estos dos cancerberos que acababan de verla hablando en la acera con el joven noble cuyas visitas habían comentado tantas veces, subió de dos en dos los escalones y tocó el timbre con mano tan temblorosa, que su hermano conoció que era ella.

—Había adivinado que eras tú... le dijo cuando entraron ambos en el cuarto. Y en seguida añadió: «Rumesnil acaba de salir de aquí. No nos habíamos equivocado al pensar que Antonio le había pedido los cinco mil francos... Yo se los he devuelto, quedando así arreglado este primer asunto. ¿Te encuentras siempre

M.E.C.D. 2016

ALQUILERES

85 NAVES-LOCALES

COMPOSTELA 508

Entre Teniente Rey y Muralla, local propio para oficina, depósito o comercio $11.25. Hay habitaciones a $8.25, $7.50 y $9.

SE ALQUILA UN LOCAL 8 POR 8 ms. en la calle 2 y 35 Vedado.

NAVE EN MANRIQUE SE ALQUILA completamente equipada. Informan Manzana de Gómez 234.

¡ATENCION! GRAN OPORTUNIDAD para tren de cantina y servir comida en la misma, hay clientes punto comercial, Monte Nro 9, antigua hotel a Purísima, al lado de la Compañía de Electricidad A5-0401

SE ALQUILA PARA COMERCIO Compostela No. 306 casi esquina a Obispo, tiene dos vidrieras y buenos armatostes y local interior propio para pequeña industria. Informes en los altos.

CARDENAS 61 CUADRA Y MEDIA Monte, local para comercio, véalo todas horas, dueño de 3 a 5 en la misma.

NAVE EN EL CERRO

San Pedro esquina a Vista Hermosa, la que ocupa actualmente la Fahey Heel Co. Espacioso local claro y ventilado de 50 metros con gran patio de desahogo. Puede alquilarse con magnífico motor de petróleo de 60 H. P. que produce a un centavo el kilowatt. En la misma calle otra nave de 300 metros.

LOCAL PROPIO PARA CAFE RESTaurant u otro comercio se alquila en Amistad 306 entre San Rafael y San José se admiten proposiciones. Informes de 11 a 1 y media. Informan: Telf. F-5040 de 3 a 6.

NAVES Y LOCALES DESDE 60 HASta 500 metros, alquilo en Marina y Ensenada una cuadra de La Benéfica por Concha. Informes en la misma.

ALQUILO LOCAL PARA ESTABLEcimiento o Consultorio, en Industria No 266 pegado a Neptuno. Puede vivir familia $60.00. Informa Ortiz. Telf. U-3979 A-7685.

23 ESQUINA 2, ALTOS, A LA BRIsa, 3 terrazas, 4 cuartos, sala, comedor, recibidor, garage, cuarto de criada, acabados de pintar. F-3199

LOCAL PARA LECHERIA EN REVIllagigedo 301 esquina Alcantarilla, llave en la misma.

87 HABANA

CERCA NUEVOS MUELLES FLOTA Blanca, casi esquina a Merced, alquilo Damas 857 altos, moderna, con sala, saleta, dos cuartos, baño intercalado y cocina. Informes Cuba 54 altos, departamento 4.

BASARRATE 64 ENTRE NEPTUNO y San Miguel se alquila la planta baja para vivienda o para oficina consulta, bufete. Tiene sala, antesala, 4 cuartos amplios, baño intercalado comedor, cocina, traspatio, cuarto y servicio criada. Llave en los altos. Precio módico. Informan en el teléfono F-3515

SE ALQUILAN FRESCOS Y CLAROS bajos sala, comedor, 2 habitaciones con baño, cocina, patio etc. Está pintándose. Hospital 467 casi esquina a Neptuno. Allí informan.

EDIFICIO AGUILA

Aguila esq. a Apodaca, Lujoso apartamento compuesto de sala, tres habitaciones, baño intercalado, comedor al fondo, cocina y servicio de criados. Informan Aguila 814 Telf. M-3448.

CORRALES No. 411

Bajos, entre Aguila y Corrales, compuesto de sala, comedor, tres habitaciones, baño intercalado, cocina, servicio de criados y patio. Inf. Aguila 814 Telf M-3448.

MANUEL DE LA CRUZ

No. 30 esq. a Ensenada. Portal, sala, comedor, tres habitaciones, baño, cocina y patio. Inf. Aguila 814 Teléfono M-3448.

SE ALQUILAN

ANIMAS ENTRE SOLEDAD Y ARAMburo, varios pisos acabados de fabricar con sala, saleta, comedor, pantry, cocina de gas, tres y cuatro habitaciones, baño intercalado de lujo, cuarto y servicio de criados. Pregunten por el encargado $40.00 a $55.00.

CALLE 23 ENTRE 6 Y 8, VEDADO acabado de fabricar hermoso apartamento, lujosamente terminado. La llave en el jardín del frente $34.00.

CAMPANARIO 612|14 ENTRE SALUD y Reina, departamentos propios para familia de moralidad. Véa al encargado $18.00.

NEPTUNO 826 FRENTE AL PASAje Giquel, magnífico local propio para comercio $65.00.

DIEZ DE OCTUBRE 66|8 A DOS CUAdras de la esquina de Tejas. Apartamentos propios para corta familia. Preguntar por el encargado $14.00.

CALLE 12 No. 208 ALTOS ENTRE 9 y 11, Vedado, hermosos altos modernos $34.00.

MALECON 675, BAJOS CASI ESQUIna a Belascoaín, hermoso piso. La llave en la misma $34.00.

SANTA EMILIA No .49 SANTOS SUArez, apartamento interior. La llave al lado.

PARA MAS INFORMES:
THE NATIONAL CITY BANK OF NEW YORK
Dpto. Administración de Bienes
TELEFONO A-9897

ALQUILO CASITA INDEPENDIENte Franco 255 casi esquina Desagüe dos cuadras Belascoaín. Sala, cuarto, patio, cocina, servicios. Llaves Desagüe 155 casi esquina Oquendo. Baratísimo.

SALUD Nro 604 ESQUINA OQUENdo, 1er piso se alquila sala, comedor 2 habitaciones, baño intercalado, agua por motor, llave e informes en la bodega.

NEPTUNO 616 PRIMER PISO ENtre Escobar y Gervasio, familia honorable alquila barata hermosa y amplia habitación, hay agua a todas horas.

JOVELLAR ESQUINA HOSPITAL, se alquila en el edificio «Sarrain» un apartamento con vista a la calle de sala, tres cuartos, comedor y baño completo. Hay elevador. Puede verse a todas horas.

ALQUILO CASAS MODERNAS DESagüe 167, 205, bajos tres cuadras Belascoaín Sala, recibidor, tres cuartos, baño, cocina, baratísimas Llaves Desagüe 155 casi esquina Oquendo

SE ALQUILA EL 2o. PISO DE LA CAlle de Gervasio No. 584 entre Reina y Salud, sala, tres habitaciones, baño intercalado, hall, comedor, cocina y servicios para criados. Informes F-6951.

SE ALQUILA $25.00. FERNANDINA 70 altos entre Zequeira y Cádiz. Sala, recibidor, 4|4. Informes M-7720.

RAYO N 205 ENTRE VALLE Y ZAnja, primer piso. Recibidor, sala, comedor, 3 habitaciones, baño completo, cuarto y servicio de criados $30.00 Informes Telf. U-5858.

SAN LAZARO 960 ENTRE ARAMBUru y Hospital. Casas modernas de sala, comedor, 2 habitaciones, baño completo y cocina, $25 y $28. Informes Telf. U-5858.

SAN JOSE 863 ENTRE OQUENDO Y Soledad, sala, comedor, dos habitaciones, baño y cocina, $20.00. Informes Telf. U-5858.

JOVELLAR 117, ENTRE HOSPITAL y Espada. Apartamentos interiores, 2 habitaciones, baño y cocina $17. Informes Telf. U-5858.

VAPOR 117, ENTRE HOSPITAL Y Espada. Sala, habitación, baño, cocina, $12.00 y $-13.00. Informes teléfono U-5858.

OQUENDO 358 ENTRE SAN RAfael y San José. Apartamentos con sala, habitación, baño y cocina, $13 y $14.

ALQUILERES

87 HABANA

HABANA. MODERNOS, AMPLIOS altos Príncipe 54, una cuadra Monte sala, comedor, 3 cuartos, baño intercalado, completo, cocina. Llave bodega. Informan F-4071.

PARQUE MACEO A DOS CUADRAS y una de Marina, 27 No. 9, modernos bajos, sala, saleta, comedor al fondo, 3 cuartos, baño intercalado, cuarto y servicio criados $30. Llave e informes No. 6.

ALQUILO ALTOS ACABADOS PINtar Estrella 117 entre Rayo y Angeles compuestos sala, comedor 2 cuartos, baño completo, cocina; la llave en la misma informen A5-5851

ALQUILO: VIRTUDES 562, ALTOS, sala, saleta, dos habitaciones, baño y cocina. Verla de 4 a 6 Informan 29 Nro. 260 entre A y B

ALQUILO PRIMER PISO RASTRO 260, próximo Mercado sala, saleta, dos habitaciones, comedor, baño intercalado moderno. Llaves en le bajo.

ALQUILO SAN MIGUEL 721 BAJOS entre Marqués González y Oquendo, sale, saleta corrida, tres cuartos baño intercalado, cocina, cuarto y baño de criados: $30.00 Aguilera, Mercaderes 213 M-8628 y U-6509

EN CASA PARTICULAR, A DOS CUAdras del P. Central, se alquila bonita habitación a hombres solo. Hay teléfono. San Juan de Dios No. 211 2o. piso alto, entre Villegas y Monserrate.

SE ALQUILAN BARATOS LOS ALtos o bajos de la moderna casa Velázquez Nro. 4 a una cuadra de Monte con sala, comedor, tres cuartos baño intercalado y cocina de gas.

O-REILLY 530 (FRENTE AL PARque Albear) alquilo moderno sedo piso sala, cuatro cuartos, baño intercalado, comedor y cocina al fondo y servicio de criados. Altos del café El Tesoro.

PASEO DE MARTI 151 (PRADO) esquina a Refugio Alquilo espléndidos bajos de esquina propio para cualquier establecimiento comercial. Véalo. Informes en los autos.

ALQUILO LINDA CASA MODERNA Manrique 907 altos. Sala, dos grandes habitaciones, baño completo, comedor, cocina, servicio criada. Precio 32 pesos. Informan en la misma y F15450.

SE ALQUILA EMPEDRADO 415 PIso bajo compuesto únicamente de dos habitaciones y baño. Informa el encargado.

SE ALQUIAN MODERNOS ALTOS en Animas 1012. Sala, comedor, tres habitaciones ,baño y cocina. Llaves Aramburo 107.

PERSEVERANCIA 216 SEGUNDO PIso, alquilo bellísima casa sala, recibidor, 3 habitaciones, muy amplias, baño intercalado de color muy elegante, cocina ,servicio y cuarto de criados. Verla de 8 a 12 y de 1 a 5.

ALQUILO MODERNO PISITO PROpio para hombres solos o matrimonio en Lealtad 822 sala, comedor, habitación, lindísimo baño, cocina, terraza, informes en la misma y en bodega.

LEALTAD 152 ESQ. ANIMAS MAGníficos bajos frescos, propios consultorio médico, dentista, abogado, oficinas. Antesala, sala, 3|4 grandes, agua corriente, baño completo. De 10 a 7 p. m.

SE ALQUILA SOL 477 UN PISO MOderno con agua siempre. Informan en el bajo sastrería. Telf. A5-2091.

SE ALQUILA UNA PLANTA ALta de la casa Mazón 208 entre Zapata y Valle de construcción moderna. Precio $30.z0, la llave en los bajos. Informes: Telf. M-6163

ALQUILO ANIMAS 163 ENTRE INdustria y Consulado moderna casa sala, 2 habitaciones, regio baño intercalado, comedor, cocina, cuarto y servicio criados. De 2 a 6. Telf. M-6453.

BLANCO 112 ALTOS ENTRE TROcadero y Animas, sala, comedor, 4 cuartos, baño, etc. Llaves en bajos. Informes: Armando Ruz, M-2943 alquiler $30.

SAN JOAQUIN 380 BAJOS ENTRE Monte y Omoa. Se alquila planta baja, con 3 habitaciones, sala, comedor, servicios dobles modernos. Egido 560 Telf. A5-1872.

SE ALQUILA LA MODERNA CASA Plasencia 22, altos, entre Carlos III y Estrella, 3 habitaciones, sala, comedor, cocina, baño intercalado, etc. No falta el agua. 40 pesos. Informes: F-3358.

ALQUILO MODERNO PISO PRIMEro en Lealtad 822, sala, comedor, dos habitaciones, lindísimo baño intercalado, cocina gas, propio para matrimonio de gusto. Informan en la misma.

LUGAREÑO 8, FRENTE CLINICA Fortún-Souza, una cuadra Ayestarán y Carlos III, portal, sala, 3 amplias habitaciones, lujoso baño intercalado, comedor, etc., cuarto y servicio criados, patio y lavadero. Edificio nuevo con todo confort. U-1428.

SAN LAZARO 320 ENTRE SAN NIcolás y Galiano. Agua nunca falta, fría y caliente, 2o piso sala, comedor, 3 cuartos grandes, baño lujo, cocina, servicios criados. Informes M-2863 y F-3131 .Precio único $47. Llaves en el piso de arriba.

SAN LAZARO 320 ENTRE SAN NIcolás y Galiano. Agua nunca falta, fría 1 caliente, bajos, sala, comedor, 3 cuartos grandes, baño lujo, cocina, servicios de criados. Informes M-2863 y F-3131. Precio único $43.00. Llaves arriba.

MALECON 315 ENTRE SAN NICOlás y Galiano. agua nunca falta, fría y caliente, 2er piso, sala, comedor, 2 cuartos, baño, cocina y servicios criados. Informes M-2863 y F-3131. Precio único $40.00. llaves en el 2o piso.

SE ALQUILA MODERNA CASA ZEqueira 232, bajos, sala, comedor, 2 cuartos, baño intercalado, cocina, patio, cuarto criados. Informes Telfs. F-3131 y M-2863

LOMA UNIVERSIDAD SAN JOSE Nro. 1,254 altos, sala, comedor, 2 cuartos, baño lujo, cocina servicios criados, llave lechería esquina. Informes M-2863 y F-2124

PRECIOS DE SITUACION

AQUI ESTA LO QUE NECESITA
DESDE $12 EN ADELANTE

ESCOJA Y OFREZCA LO QUE PUEDA

MARINA o. 255 ESQ. A 25 Edificio Carreño, departamentos de 1, 2 y 3 habitaciones, con sala, comedor, baño y cocina.

DEPARTAMENTOS DE UNA, dos y 3 piezas con baño en Amistad y San Miguel, San Bernardino 53, o 273. San Lázaro No. 222 o No. 360.

CUBA Y TEJADILLO, ALtos, por Tejadillo. Casa de sala, saleta, comedor, 3 habitaciones, baño, cocina y cuarto y servicios criados.

SOMERUELOS 7 O 53 BAjos, casa de sala, comedor, 2 habitaciones, baño y cocina. No. 22 o No. 360. A. Ramírez No. 4 o 24.

INFORMES:
GENIOS Y MORRO
En las mismas a cualquier hora y en las oficinas de
TELEFONO M-6747

ALQUILERES

87 HABANA

SE ALQUILA MARQUES GONZALEZ 654 bajos, sala, dos cuartos, baño y cocina. Informes encargado.

TROCADERO 268 BAJOS ENTRE Aguila y Crespo, sala, recibidor comedor, tres habitaciones, baño, cocina y patio. The Trust Company of Cuba Obispo Nro 257 M-6917

VIRTUDES 619 EDIFICIO MODERno entre Escobar y Gervasio. Se alquila planta baja muy amplia y fresca. Puede verse de 11 a 2 p.m. Informan en la misma.

ALQUILO LEALTAD: No 307 SEGUNdo piso sala, comedor, tres cuartos baño intercalado, servicio criados a familia de moralidad. Informan en la misma de 8 a 12 a.m. y de 1 a 6 Teléfonos U-1896 y U-6862

SE ALQUILA LEALTAD 820 BAJOS entre Sitios y Peñalver, sala, cuarto, cocina y servicios. Informes: Edificio «Nova Scotia» departamento 216, Cuba esquina a Presidente Zayas, teléfono A-6961

ESCOBAR Y VIRTUDES EDIFICIO Menéndez, alquilo 1er piso sala, comedor, 3 habitaciones, cuarto y servicio de criados. Baño moderno. Informan en la misma. Telf U-1983

SEGUNDO PISO MODERNO BELAScoain 909, entre Figuras y Escobar, sala, saleta, 3 cuartos, baño intercalado, comedor amplio, cuarto y servicio criados, cocina y calentador gas; Informan: Belascoaín 356, altos teléfono U-5537

ALQUILO MODERNOS BAJOS TIPO chalet, Almendares 6 entre Carlos III y Lugareño compuestos portal, sala, saleta, cuatro habitaciones, comedor, baño completo, servicios criados. Informes U-2138.

NAVE SE ALQUILA UNA EN BERnaza Nro 108 informes en Zulueta 454 Telf. A-9266

SAN NICOLAS 110, CERCA MALEcón hermoso nuevo segundo piso. Cuatro habitaciones, comedor ofndo, sala, recibidor, baño, servicio criados, $45.00. Informan A-7468

88 VEDADO

ALQUILO CALLE 9 Nro 310 SALA, comedor, 4 cuartos, baño intercalado, hall, servicio y baño criados agua fría y caliente a todas horas. Informan M-7703 y A-8520 de 9 a 12 y de 2 a 5

SE ALQUILA PARA FINES DE mes, Calzada 914 esquina a 8, Vedado, casa muy grande, baja, antigua Verse de 4 en adelante solamente, dos meses fondo, con muebles o sin ellos.

EDIFICIO RIVERSIDE, PISITOS INdependientes sala, 2 y 3 cuartos, baño intercalado, comedor al fondo, muy fresco, garage, 15, 18 y 25 pesos 17 esquina a 26 Vedado.

ACABADA RECONSTRUIR ALQUIlo preciosa casa a la brisa, portal, sala, recibidor, 4 habitaciones, baño comedor, terraza, garage, cuarto y servicio criados. Otra con . habitaciones sin garage. D 504 entre 21 y 23, Vedado.

VEDADO 16 No. 55 ENTRE 9 Y 11. Sala, comedor, 2 habitaciones, baño, cocina, cuarto y servicio de criados. $30.00. Informes Telf. U-5958.

VEDADO 23 ESQUINA 2, HERMOSOS altos a la brisa 3 terrazas, 4 cuartos, sala, comedor, saleta, garage, cuarto criados, acabado de pintar. F-3199

SE ALQUILA HERMOSA CASA CAlle 23 Nro 956 entre 2 y 4, con garage para dos máquinas. Informan en la misma de 3 a 6 p.m. o en F1-6671

SE ALQUILA LA CASA 27 NRO. 1 esquina a Marina con sala, comedor, dos habitaciones baño intercalado y cocina. Cuarto y servicio de criados. Renta $34.00. Informa Dr. L. Pujadas M-7985 O-Reilly 259

APARTAMENTO AMUEBLADO LUjosamente, véase en A y Zapata, apartamento 6 primer piso. Lo enseña la encargada. Tiene refrigerador. F-8078.

SE ALQUILA CASA DE DOS PLANtas calle Dos 212, esquina a Once. Sala, antesala, hall, comedor, cocina, en los bajos, 5 cuartos y dos baños en los altos. Garage. cuarto de criados. La llave en la misma. Informan Telf. F-4016.

VEDADO SE ALQUILA 21 No. 958 entre 8 y 10 bajos modernos, acera brisa 4 cuartos, 2 baños, pantry, cuarto y baño criados. 70 pesos. Teléfono FO-2324 de 9 a 11 a. m.

VEDADO. SE ALQUILA CON JARDIN portal, sala, comedor, dos cuartos, cocina y patio. En la calle 10 entre 21 y 23. Informes: FO-1503.

CALLE 27 SE ALQUILAN MODERnos altos con 5 habitaciones, sala, comedor, baño intercalado, llaves calle A. No. 613 esquina 27. Dueño de 8 a 11.

SE ALQUILAN EN $70.00 LOS BAjos de 24 No. 365 entre 21 y 23. Vedado, con sala, recibidor, tres cuartos, comedor al fondo, patio, traspatio y garage. Casa moderna. Informan F-2806.

PASEO 613 ALTOS ENTRE 25 Y 27 frescos y ventilados 7 cuartos 3 baños, pantry demás comodidades cuartos criados con servicios gran garage, lavadero en la azotea agua abundante informan en los bajos.

ALQUILO ALTOS Y BAJOS INDEpendientes 26 Nro 306 entre 21-23 sala, comedor, 4 cuartos, 2 baños, cuarto y servicio criados. Altos: sala, comedor, terraza, 3 cuartos, baño y servicios criados. Verse 3 a 7.

SE ALQUILA UNA CASA NUEVA en 19 No. 1416 esquina a 28 Vedado, con jardín, portal, sala, comedor, 3 cuartos con closet lujoso baño. pantry, cocina, cuarto de baño de criados. Informan por el Telf. F-2676.

SE ALQUILAN LOS ALTOS CALLE B Nro 708 entre 29 y 31 Vedado, compuesta de sala, saleta, tres habitaciones, baño intercalado, galería, comedor, cuarto y servicio criados y cuarto desahogo.

VEDADO CALZADA ESQUINA 6, altos, presquísimos, sala, recibidor, galería cerrada, seis cuartos, 3 baños, comedor, hall, tres cuartos servicios, Garage.

ALQUILO ELEGANTES BAJOS 25 Y L. Vedado, terraza, sala, comedor, cuatro habitaciones, baño, patio, garage dos automóviles, cuarto y servicio criadañ Abierto de 2 a 5.

VEDADO. SE ALQUILA HERMOSA residencia acabada de reconstruir, calle 17 Nro. 6 entre N y O, precio: noventa pesos, se puede ver de una a seis de la tarde que está abierta.

ALQUILO MODERNOS BAJOS BRIsa 26 Nro. 306 entre 21 y 23, portal, sala, 4 cuartos, dos baños, hall, comedor, garage, cuarto servicio criados. Verse 9 a 12 y 4 a 7

ALQUILO LOS ALTOS DE LA CASA H Nro 553 entre 23 y 25, sala, comedor, dos cuartos, cuarto criados y terraza precio: 30 pesos.

SE ALQUILA UNA BUENA CASA de una sola planta calle B 405 entre 17 y 19 Vedado con muebles o sin muebles.

VEDADO PARA EL 15 SE ALQUIlan los altos de 18 Nro 115 entre 11 y 13 terraza, sala, recibidor 3 habitaciones y demás servicios. Puede verse después de las 4 de la tarde. Informes F-3936

SE AQUILA CHALET ESQUINA fraile y mucho jardín en F y 13 Vedado. Informan en la misma y Mercaderes No. 162. Telf. M-7964. Sr. Pardo.

SE ALQUILA MAGNIFICO APARtamento con garage en 12 entre 3a y 5a, Vedado, encargado en la misma. Precio $55. Informes Telf. I-6939

89 CERRO - PALATINO

CERRO REPARTO LAS CAÑAS, SE alquila una casa con sala, saleta y 3 cuartos y gran patio. En Paniagua Nro 62 entre Empresa y Reyes. Informes en la bodega esquina.

ALQUILERES

89 CERRO y PALATINO

SAN PABLO 207 BAJOS ENTRE Calzada Cerro y Santa Catalina sala, comedor, 3 cuartos, baño intercalado. Llaves en altos Informes Armando Ruz M-2943

90 MARIANAO - REPARTOS

$25.00 UNICO PRECIO REINA Y Línea Playa, Quemados de Marianao, casa mamposteria, azotea, tres cuartos, baño intercalado, sala, comedor, cocina carbón, agua fría y caliente, bastante terreno jardín, 2 cuartos madera. Llaves lado. Informes F-3131 y M-2863

ALQUILO CHALET SITUADO 7a Y 26, Miramar tres plantas cinco cuartos, tres baños, biblioteca sala de armas, garage para dos máquinas contrato por un año. Informan FO-2004.

SE ALQUILA UNA CASA MODERna lujosamente terminada e amueblada en el reparto Almendares. Se exigen referencias. Informan en el departamento de Administración de Bienes de The National City Bank of New York, Presidente Zayas y Compostela. A-9897.

HERMOSA CASA DE DOS PLANTAS calle 9 entre 4 y 6 frente al parque de la Sierra en 80 pesos. 5 habitaciones y dos baños FO-2289

LA SIERRA CALLE 8 Y 3a CASA con sala, vestíbulo, comedor, 2 baños, 3 cuartos, servicio de criados, garage Telf F-8140

ALQUILO CON O SIN MUEBLES LA bonita casa 8 entre 5a y 7a Miramar 5 cuartos, 2 lujosos baños, jardín, garage, cuarto y servicio criados y demás comodidades. Informan en la misma.

SE ALQUILA SIN MUEBLES O completamente amueblada la hermosa casa Ave. de la Paz Nro 7; la llave al lado. Informan Telf. FO-1982

ALQUILO CASA SALA, GABINETE, hall, seis cuartos, dos baños, comedor, cocina, garage, Alturas Almendares 14 entre Calzada Columbia y Avenida Almendares, 70 pesos. Informes F-6354

SE ALQUILA UNA CASA PORTAL, sala, comedor, dos habitaciones, baño y patio. Calle B y Cuatro, Redención, Marianao. Telf. F-6251.

SE ALQUILA LUJOSA RESIDENCIA de dos plantas en lo mejor del Reparto La Sierra, Calle Primera entre Seis y Ocho, aquiler $90.00, el jardinero por cuenta del propietario. La llave en la botica de Primera y Ocho. Informes FO-3121.

SE ALQUILA UNA MAGNIFICA REsidencia situada en la Avenida de la Copa y Quinta Avenida, Reparto Miramar, distribución; planta baja, vestíbulo, living- room, comedor, pantry, cocina y salón. Planta alta: cuatro amplias habitaciones, magnífico baño y recibidos. Cuarto de criados y baño; garage, cuarto de chauffeur y baño. Informes, por el Telf. FO-7622 de 9 a.m. a 1 p.m.

ACABADOS DE FABRICAR SE ALquilan altos, calle 14 entre A y B Reparto Almendares, compuestos de sala, hall, tres hermosas habitaciones baño completo, comedor, pantry, cocina, servicio y cuarto criados. Informan 12 entre 1a y A Reparto Almendares.

MIRAMAR. —PRIMERA AVENIDA, entre 24 y 26 preciosa casa con gran piscina, caseta de baño, cinco cuartos, otros de criada, con servicios, 2 baños lujosos, garage, portales closets. Informes José Agramonte Telf. FO-3731

COUNTRY CLUB. SE ALQUILA EN la 2ra. Ave. entre Ave. de Entrada y Real del Sur. bonita residencia rodeada de jardines y demás comodidades. Informan F-3473.

SE ALQUILA UNA CASA PORTAL, sala, comedor, dos habitaciones, cocina, baño. Calle B y Cuatro, Redención. Marianao. Telf. F-6251.

91 JESUS DEL MONTE - VIBORA

PATROCINIO 160, BAJOS PROXIMO Instituto Víbora, portal, sala, tres habitaciones, comedor, baño completo, cuarto y servicios criados, cocina, garage(agua fría y caliente Llave misma 4 a 7. Informan M-7703. (9 a 12 y 3 a 5).

ALQUILASE VIBORA. $30.00 MILAgros ,Nro 11 inmediata Calzada, frescos altos, agua abundante, sala, saleta, 3 habitaciones, vomedor fondo, cocina y baño. Dueño F-3959. J Nro 411, Vedado.

GERTRUDIS 5 ENTRE 10 OCTUBRE y Agustina, portal, sala, recibidor, tres habitaciones, comedor, baño, cocina. patio y servicio criados. Una habitación en los altos. Llave 10 de Octubre 1468 M-6917

92 SANTOS SUAREZ - MENDOZA

REPARTO MENDOZA LIBERTAD 514 entre Goicuría y Mayía Rodríguez media cuadra de la ruta 15 casa con jardín. portal, sala, dos habitaciones, baño intercalado, comedor al fondo, patio, traspatio y entrada para garage. Alquiler $28.00. Informan F-4640.

93 LUYANO

ALTOS ESPACIOSOS, CALZADA LUyanó 103, cerca esquina Toyo dos cuadras Calzada Jesús del Monte, Gabinete, sala, comedor, cuatro habitaciones, baño, siempre agua $26. Llave bajos. Dueño F-4065.

SE ALQUILA EN ARANGO ESQUIna Fomento, unos altos ventilados con sala, comedor, 2 cuartos grandes, baño, cocina y todo lo demás; para persona de giusto. Precio módico.

SE ALQUILAN LOS ALTOS DE TEresa Blanco 58 sala, comedor, 3 cuartos, cuarto de baño completo, agua abundante fría y caliente, escalera a la azotea. acera de la brisa, Informan en la carnicería de la esquina.

ALTOS ESPACIOSOS, EN LO MAS céntrico Calzada Luyanó 103, dos cuadras Calzada Jesús del Monte Sala, comedor, 4 habitaciones, baño. Siempre agua. Llave bajos. Informan Telf F-4065.

97 GUANABACOA, REGLA Y CASA BLANCA

ALQUILO CASA 2 PLANTAS MAMposteria propia para industria. Barreto Nro 60 esquina San Andrés, Guanabacoa. Portal, sala, hall, saleta once grandes salones, elevador carga, 3 cuartos, 2 grandes servicios sanitarios, patio cementado. Línea ferrocarril, $100.00. Informan M-2222 Leyte Vidal.

98 ALQUILERES VARIOS

CASITA ESTILO MODERNO, MAGnífico jardín, sala, comedor, una habitación, cuarto criado. Calle Picadero San Jorge a 2 cuadras 5a. Avenida Playa $30 Aguirre, U-5715, San Rafael y Mazón.

CHALET RANCHO BOYEROS

De 2 plantas con 6 habitaciones y 3 baños, garage, 2 habitaciones criados y un baño. Informan en el Telf. U-6448

SE SOLICITAN

99 SOLICITUD DE ALQUILERES

AMPLIO LOCAL. —SE DESEA UN local de esquina para establecimiento no menos de 800 metros, en Neptuno, San Rafael, Galiano, Belascoain, Infanta u otra calle comercial. Ofertas al apartado 1052

101 PERDIDAS

PERDIDA. —SE HA ETRAVIADO una perra de raza Fox Terrier con manchas carmelitas. FO-2152, recompensará.

PERIDO UN PERRO PEQUEÑO de dos años y medio, cruzado de Fox Terry, con las orejas paradas y la cabeza blanca, negra y amarilla. Responde por Popi. Quien lo entregue en la casa de donde se extravió será gratificado sin averiguaciones. Calle 4 No. 359 entre 15 y 17. Vedado.

SE SOLICITAN

101 PERDIDAS

EN ZULUETA Y TENIENTE REY, se ha extraviado el jueves un dedal de oro. Por apreciarse mucho se gratificará al que de razón del mismo al A5-0702

102 AGENCIAS COLOCACIONES

LA MATANCERA, A-7740

Servimos para cualquier parte de la Habana y repartos servidumbres de ambos sexos del país y extranjeros, con referencias, servicio rápido. Sol 465 entre Egido y Villegas.

«LA COMERCIAL» M-1149, AGUILA 750 esquina a Monte. Servimos criadas, criados, cocineras, niñeras, choferes, españolas y toda clase de personal del país y extranjero.

«LA AMERICANA» F-2524. 23 407, esquina J. Servimos criadas, criados, cocineras, niñeras, choferes cocineros, camareros, jamaiguinas, españolas y toda clase de personal del país y extranjero.

SEÑORA

La cuestión de servicios domésticos es un problema. Una gran ayuda es llamar a la **«Agencia Beers»,** con 35 años en el negocio y experiencia en escoger el personal. Por eso nuestra servidumbre resulta la mejor. Ofrecemos empleados de oficina, vendedores, cobradores, etc. Plaza de la Catedral 54. M-7730.

LA OTILIA. F-4806

Sirvientas con referencias para todas las casas de familias hontrables. Pida aquí su cocinera, labandera, manejadora, costurera, criado para comedor, matrimonio para campo o ciudad, institutrices o criadas alemanas, masajistas. K. No. 361, entre 19 y 21, Vedado.

103 CRIADAS - CRIADOS

SOLICITO CRIADAS DE MANO, COcineras, manejadoras, lavanderas, referencias buen sueldo, venga llame Herrera calle 10 Nro 527 entre 23 y 21, Vedado F-3019 también del interir. Escriba.

SOLICITO CON RECOMENDACION, una criada joven para el servicio de una señorita Calzada Nro 914 esquina Ocho, Vedado. Tratar de 6 de la tarde en adelante.

SE SOLICITA UNA MUCHACHA PAra la limpieza de la casa Cienfuegos 61 altos. No se presente sin referencias.

SE SOLICITA CRIADA DE MANOS blanca, que tenga referencias y sea persona de moralidad. Sueldo: $15.00 Baños 256 entre 11 y 13 Vedado.

SE SOLICITA UNA CRIADA DE MEdiana edad para cuartos y coser, ha de saber lavar y planchar ropa fina de señora, dormir en la colocación y tener referencias. También una por horas. Sueldo: $15.00 y uniformes y la de por horas: $8.00. Milagros 454, esquina a D-Strampes, Víbora.

104 COCINERAS Y COCINEROS

SE SOLICITA UNA COCINERA ESpañola o blanca y que duerma en la colocación. se exigen referencias. Informan en la calle B No. 503 entre 21 y 23 Vedado.

PARA COCINAR Y LAVAR SE SOlicita sirvienta que sepa cumplir sus obligaciones. Ha de tener referencias. Informes Telf. FO-4256.

SE SOLICITA UNA COCINERA DE color que sepa bien su obligación y no saque comida, sueldo $15. Calle H. No. 203 entre 9 y 11.

105 MANEJADORAS

SOLICITO CRIADA MEDIANA EDAD para cuidar señora de edad. Sueldo 15 pesos. Dormir colocación. Calle 19 No. 908 entre 6 y 8 (Vedado).

109 COSTURERAS - MODISTAS

SE SOLICITA COSTURERA O BORdadora a máquina para trabajos finos en ropa de niños. Traer muestra de 9 a 10 a. m. San Rafael 353.

OPERARIOS-APRENDICES

SOLICITO UN BUEN MECANICO DE banco, si es herrero mejor. Informan en Cuba 209 bajos de 12 a 1 p. m. exclusivamente.

114 AGENTES - VENDEDORES

VENDEDOR PROFESIONAL — EMpresa seria y responsable necesita 4 vendedores profesionales o expertos en el arte de vender, dándoles el privilegio de designar su retribuación de acuerdo con el valor que como vendedores puedan demostrar que tienen para nuestro negocio. Presentarse al Sr. Figueredo O-Reilly 311 lunes a las 9 a.m.

SOLICITO AGENTES EN TODOS LOS pueblos del interior para asunto serio y fácil de trabajar, buena ganancia, pida informes por escrito a José Reguero Prado 319, altos Partagás, Habana.

VENDEDORES ESPECIALIZADOS— en hoteles, cafés, otros establecimientos y oficinas; pueden asegurarse buenas ganancias con nuevo artículo muy útil en esos lugares. Necesario buenas referencias. Belascoaín 965 de 8 a 10 a.m, solamente.

SOLICITUD DE RELACION

Comercial. fabricante serio y responsable, productor de artículos de primera clase, de uso diario en las casas, establecimientos, industria y garage. desea entrar en relación con firma distribuidora, bien organizada, seria y solvente. Ropal, Clasificados DIARIO DE L AMARINA, por escrito.

SE SOLICITAN PERSONAS DE AMbos sexos que tengan preparación para trabajar a sueldo o comisión en la Compañía «El Sol de Cuba». S.A. Manzana de Gómez, Departamentos Nros. 247-248

115 OFICINISTAS

FIRMA AMERICANA SOLICITA cubana taquígrafa y mecanógrafa en inglés y español con conocimientos de secretaría y correcto inglés. Escriba a «Business», Depto. Anuncios Clasificados DIARIO DE LA MARINA, dando detalles de experiencia, sueldo que aspira y adjuntando fotografía.

SOLICITO DOS SEÑORITAS QUE hablen correctamente inglés y que tengan conocimientos de oficina, de 12 a 1 p. m. exclusivamente. Informan en Cuba 209 bajos.

117 SOLICITUDES VARIAS

SOMBRERERA DESEA LE CEDAN parte de local con modista de vestidos o fajas de señora en sitio comercial persona competente y sería Delano, Anuncios Clasificados DIARIO DE LA MARINA.

SE SOLICITA PARA ESTAMBLECImiento elegante de clientela prestigiosa y distinguida una mujer tipo Hollywood, extraordinaria atracción, refinada, no muy joven, capacitada vender y dirigir ventas. Informes, referencias y experiencia anterior, edad y demás particulares requeridas etc. Clasificados DIARIO DE LA MARINA E. B. M.

MIAMI
AVISO

Almacenista de corbatas establecido ahora en Miami. Corbatas Tropicales en colores claros y oscuros para entrega inmediata. Se detallarán desde 25 centavos. Miami Neckwear Co. Depto. 1109, Security Building, Miami.

HABIENDO SIDO UN EXITO EL DEpartamento de Agencias del Hogar y celebrándose el próximo sorteo del segundo «Chalet de la Suerte» el día 22 de octubre, la Compañía Nacional de Reintegros ha decidido aumentarlo con veinte damas más. Pueden presentarse las aspirantes en la Oficina Central de Aguila y Estrella en horas laborables.

SE SOLICITAN

117 SOLICITUDES VARIAS

GESTIONO CARTAS DE CIUDADAnía de las que se encuentran pendientes de los Juzgados de Batabanó, Puentes Grandes, El Cano y demás Juzgados, garantizo que las soluciono en un corto tiempo, anticipo gastos. Muñoz, San Rafael 457 bajos, A-9115.

COMPAÑIA AMERICANA

Solicito 5 hombres mayores de edad para emplearlos en puesto bien retribuído. Necesario saber las 4 reglas de la Aritmética y referencias. Lunes a las 3 p. m. Infanta 204 entre San Lázaro y Jovellar.

SE DESEA COLOCAR UNA ESPAÑOla para criada de comedor o cuarto, o manejadora. Tiene buenas referencias de casas conocidas. U-6826.

SOLICITAN MUCHACHAS PARA empleo en Obispo No. 359 entre Habana y Compostela. La Feria Mundial.

SOLICITUD DE RELACION COmercial, productor de artículos de primera clase, de uso diario en las casas, establecimientos, industria y garage, desea entrar en relación con firma distribuidora. bien organizada, seria y solvente. Ropal, Clasificados DIARIO DE LA MARINA.

SE SOLICITA SEÑORITA CANTANte con personalidad, cantando español a inglés. Si posible baile rumba y tango. Lupe Alvarado 47 West Adams. Jacksonville Fla.

SE OFRECEN

118 CRIADAS-CRIADOS

SEÑORA DE MORALIDAD, FINA, 36 años desearía atender casa de poca familia borda bien a máquina, zurcir, coser, habla francés, desea buen trato inmejorables referencias. Telf FO-3628

SE DESEA COLOCAR UNA MUCHAcha española de criada de manos o manejadora o de cuartos, tiene buenas referencias y está práctica en toda clase de servicios No se coloca menos de $15 U-6826

SE OFRECE UN JOVEN PARA CRIAdo, de años, muy laborioso y honrado Telf F-2232

DESEA COLOCARSE ESPAÑOLA PAra criada de manos. Tiene buenas referencias de las casas donde ha trabajado. Informan U-5470

SE DESEA COLOCAR UN JOVEN DE 15 años con buenas referencias y de poco tiempo en la Habana y sin distinción de trabajo. Informan Telf. U-6509

UNA JOVEN ESPAÑOLA DESEA colocarse de criada de manos o de cuartos no le importa ir a los repartos desea casa de moralidad. Teléfono X-2337

SE OFRECE JOVEN ESPAÑOLA PAra criada de mano, sabe servir a la rusa, tiene referencias, va a los repartos. plancha ropa fina. F-6107.

CRIADA JOVEN DESEA COLOCARse. Sabe servir bien la mesa y zurcias de las casas donde ha servido. cir. Tiene buena presencia y referenVa a donde la soliciten. Telf. A-6858.

JOVEN BLANCA DEL PAIS DESEA colocarse de criada de cuartos, comedor o manejadora. Es cariñosa con los niños y cose algo. Tiene buena presencia y referencias. Dócil y trabajadora. Informes F-6445.

PARA LIMPIEZA POR HORAS DE 8 a 4 o según convenga se ofrece muchacha acostumbrada al servicio fino, es mestiza clara. Crespo 73 bajos casi esquina a Colón.

DESEA COLOCARSE JOVEN ESPAñola para criada de mano o de cuartos. Lo mismo familia americana que cubana, prefiere que sea en el Vedado o en La Sierra, tiene referencias. Telf. A-4128.

BUEN CRIADO JAPONES DESEA COlocarse, sirve bien la mesa general y conoce servicio fino y está muy práctico, es honrado y muy limpio. FO-3729, preguntar por Luis.

SE DESEA COLOCAR UNA SEÑORA española de mediana edad para corta familia para limpieza, entiende un poco de cocina, tiene buenas referencias, desea casa de moralidad muy buena y trabajadora. Telf. U-6807.

DESEA COLOCARSE JOVEN ESPAñola para cuartos o comedor. Tiene buenas referencias de casas conocidas Telf. A-8291.

SE OFRECE PARA CRIADA DE MAno o cuartos joven de aspecto decente, muy trabajadora y cumplidora. Tiene referencias de buenas casas. Informes A-7465.

F-3141 SE OFRECE EXCELENTE criada de mano, cuartos. muy buenas referencias acostumbrada a desempeñar este trabajo, soy limpia y sé cumplir mi obligación. Salgo para cualquier lugar F-3141.

SE DESEA COLOCAR UNA MUCHAcha para limpiar. Tiene referencias Telf. X-2338.

SE OFRECE CRIADO ESPAÑOL CON referencias. Sale al campo, sabe planchar trajes, hacer cocteles, prefiere para campo. Informan U-2445. Tiene pocas pretensiones, para hablar de 8 a 11 y le 2 a 5.

YOUNG GIRL SEEK POSITION AS nurce or maid speak english and spanish, name Mercedes. Call FO-2779

DESEA COLOCARSE JOVEN ESPAñola para criada de mano o manejadora sabe trabajar, sueldo no menos de 15 pesos. Informan 1a Tamarindo Telf I-3545

SE OFRECE UN BUEN CRIADO ESpañol muy práctico en todo buen servicio fino y a la rusa, hace toda clase de cocktails y plancha ropa de caballeros, es formal y trabajador, con muy buenas referencias. Teléfono A-9854

SE DESEA COLOCAR UNA JOVEN española para criada de comedor o para cuartos no tiene pretensiones y tiene buenas referencias. Informan: calle 23 entre 1 y J Nro 406 Vedado Telf F-5553

JOVEN BLANCA DEL CAMPO DEsea encontrar casa sencilla para trabajar o acompañar señoras, sabe de todo. no quiere uniforme ni cocinar. San Joaquín 377 entre Monte y Omoa.

DESEA COLOCARSE ESPAÑOLA PAra criada de manos. Tiene buenas referencias de las casas donde ha trabajado. Informan Telf. U-6470.

SE DESEA COLOCAR UN JOVEN ESpañol de criado, tiene referencias. Telf. FO-2653.

DESEA COLOCARSE UN JOVEN del campo de criado de mano o camarero o cualquier clase de trabajo. Telf A5-6042

DESEA COLOCARSE JOVEN ESPAñola, criada de mano, cuarto o cocina y limpiar a matrimonio solo. Dormir fuera. Excelente referencias americana 5ta. 455 hab. No. 9 Vedado. Teléfono F-8087. Julia.

SE DESEA COLOCAR UN JOVEN DE criado de mano o ayudar limpieza. sabe servir. Tiene buena referencias. llame al M-4890.

SE OFRECE MUCHACHA BLANCA para criada o manejadora, sabe cumplir. prefiere salir fuera. F-6152.

SOY CRIADA DE MANO. TENGO muy buenas referencias de las mejores casas, Sirvo a la rusa y también para cuartos. Informan A-7465

ESPAÑOLA MEDIANA EDAD, ACTIva y trabajadora, ofrécese para cuartos y coser, lava ropa fina, óptimas referencias. F-6029.

SE OFRECE JOVEN ESPAÑOLA PAra criada de mano o cuartos sabe coser y todos los quehaceres de la casa. Telf. A-9558.

UNA JOVEN ESPAÑOLA DESEA colocarse de criada de manos o de cuartos. No le importa ir a los repartos. Desea casa de moralidad. Telf. U-2337

SE DESEA COLOCAR UNA SEÑORA de mediana edad española. para limpiar y sabe algo de cocina. Duerme en la colocación. Pocito 164 Teléfono U-7084.

SE OFRECEN

118 CRIADAS-CRIADOS

SE OFRECE MUCHACHA ESPAÑOla fina presentable para cuartos y costura, lo mismo para el uso particular de señora experta en el más fino servicio con recomendaciones de casas de primera. Informan Telf. A5-2891.

BUEN MAESTRO COCINERO REpostero, joven chino, cocina criolla, española y americana, sabe cumplir con su obligación. Tiene recomendaciones. Informes: Teléfono: M-9164, desea colocarse casa particular.

SE OFRECE UNA BUENA CRIADA de manos experta en el servicio doméstico. Igual maneja que trabaja por horas. Sale a finca o playa. Informes M-7375.

DESEA COLOCARSE JOVEN ESPAñola para criada de manos o de cuartos sabe lavar y planchar ropa fina. Lo mismo familia americana que cubana. Tiene referencias Teléfono: A-4128.

SE OFRECE CRIADA PRACTICA EN todo servicio casa particular, lo mismo de cuartos o de comedor, salgo a los repartos, desempeño trabajo grande. Tengo buenas referencias o para manejadora. Aguila 759, esquina a Monte M-1149

SE DESEA COLOCAR UNA CRIADA de color o maneja sale fuera Telf. F-3164 preguntar por Nena.

DESEA COLOCARSE UNA MUCHAcha del campo de criada de mano tiene referencias es seria, y cumple con su obligación, pretende no menos de 15 pesos Telf. M-4201

SE OFRECE ESPAÑOL DE MEDIAna edad para portero, sereno o trabajo en alguna clínica o edificio o cualquier otro trabajo. No importa salir fuera. Buenas recomendaciones absoluta moralidad. Informan Telf. FO-3736

DESEA COLOCARSE UNA SEÑORA para criada de maño o para atender a sebora enferma, sueldo mínimo $10 pesos. Telf. M-2898. Cádiz 76

SE DESEA COLOCAR ESPAÑOLA de criada de mano o de cuartos, en Desagüe y Subirana. Bodega.

SE DESEA COLOCAR UNA ESPAñola de mediana edad para criada de manos, es honrada y trabajadora no le importa salir a los repartos; para informes al Telf. M-2460

DESEA COLOCARSE SEÑORA SOLA mediana edad para criada de cuartos y zurcir lavar y coser ropa fina. con corta familia para todo o también acompañar señora o señorita. tiene referencias. FO-3160

119 COCINERAS-COCINEROS

SE DESEA COLOCAR UNA SEÑORA de color para cocinar y ayudar a la limpieza no se coloca por menos de 12 a 15 pesos. Duerme . Telf U-4403

DESEA COLOCARSE UNA MUCHAcha española para cocinar y limpiar para corta familia o matrimonio solo Telf U-2808

HONEST RELIABLE JAMAICAN seeks position with Cuban American or American family as cook or general maid, good references. Teléfono FO-2751 Carmen.

PARA COCINAR SOLO A CORTA FAmilia o todos los quehaceres a matrimonio, desea colocarse señora del país, cumplidora y consciente de sus deberes. Duerme o no. Hace repostería o no. Informes: FO-1077.

JOVEN ESPAÑOLA EXPERTA COcinera repostera hace toda clase de pan y platos finos. habla inglés, desea muy buen sueldo Telf. F-6000.

SE DESEA COLOCAR UNA SEÑORA español en casa de moralidad para cocinar o limpiar para un matrimonio dormir fuera. Telf. M-5107.

SE DESEA COLOCAR UNA ESPAÑOla para cocinar y limpiar para corta familia. Tiene referencias. Salud No. 101. Telf. M-4712. Bodega.

COCINERA REPOSTERA ALTA COcina americana y criolla económico y sabe hacer plaza, desea colocarse casa del país o extranjera. Telf. F-6122. Tiene referencias.

SE DESEA COLOCAR UNA COCINEra repostera española, tiene buenas referencias. No se coloca menos de 20 pesos. A5-2022.

SE OFRECE PARA COCINAR Y LIMpiar siendo corta familia, joven del país, formal y trabajadora. muy cumplidora. Le gusta durar en la colocación. Informes M-6961.

SE OFRECE UNA MAGNIFICA COcinera repostera con referencias de casas conocidas. Muy competente. Informes M-6961.

SE OFRECE COCINERA PARA COcinar sólo o cocinar y ayudar a limpiar. Desempeño bien la cocina. Duermo en la colocación o fuera, según trato. 23, 407 esquina a J. F-2524.

SE OFRECE UNA COCINERA PARA cocinar sólo o cocinar y ayudar a limpiar. Desempeño bien la cocina. Duermo en la colocación o fuera según trato. 23. No. 407 esquina J. F-2524.

F-3141 SE OFRECE EXCELENTE COcinera con inmejorables referencias. Sabe variar platos, excelente sazón, es limpia saludable y cumplidora, puede limpiar algo. Va donde la soliciten.

SE DESEA COLOCAR UNA JOVEN para cocinar o limpiar, dormir fuera. Teléfono I-6002.

SE OFRECE COCINERA ESPAÑOla repostera con buenas referencias de donde ha trabajado no duerme en el trabajo, no se coloca menos de 20 o 25 pesos. Telf. F-7043

COCINERO CHINO COCINA CRIOlla y española, repostería, cocina muy práctico para particular; vive calle de la Salud Nro 11, altos, tiene referencias. Telf. A-7144

UN JOVEN ASIATICO COCINERO Y repostero cocina a la criolla, española y americana, bine limpio y magnífico deseo colocarse casa de familia con buenas referencias. Telf. A-8427

DESEA COLOCARSE UNA MUY buena cocinera. tiene referencias duerme o no en la colocación y ayuda a la limpieza. También aceptaría para criada de manos. M-3339

SE DESEA COLOCAR JOVEN ESpañola para cocinar o cocinar y limpiar si es matrimonio solo. U-7981

SE DESEA COLOCAR UNA SEÑORA de color, para cocinera, sabe algo de repostería, mediana edad. Informes Telf A5-5232 y X-2373

DESEA COLOCARSE UNA ESPAñola para cocinar y limpiar o para cocinar solo si es corta familia, tiene buenas referencias. Teléfono: M-5552

SE OFRECE COCINERO REPOSTEro chino, sabe cocinar muy práctico, criolla, española, americana y repostería. Muy limpio con recomendaciones de casa particular. San José 552. Teléfono M-4766.

MUCHACHA DE COLOR DESEA COlocarse para cocinar y limpiar y lavar cort afamilia. Informan M-4634.

COCINERO CON REFERENCIAS DE las casas que ha trabajado, se ofrece para casa particular, cocina a la criolla, francesa y a la española. Voy a todas partes! Telf. XO-1469.

SE OFRECE JOVEN ESPAÑOLA PAra cocinar, es repostera, magnífica cocinera, buenas referencias. Telf. A5-4361.

SE OFRECE MAGNIFICA COCINERA con buena sazón para cocinar sólo o cocinar y limpiar, tiene buenas referencias, sale a finca, playa o repartos y tiene buen carácter y trabajadora. M-7375.

SE OFRECE UN JOVEN CON BUEnas referencias para pinche de cocina, adelantado o para 2do. cocinero, experto en el servicio doméstico. Igual reparte cantinas o criado de manos. Informes M-7375.

SE OFRECE UNA BUENA COCINEra para coconar sólo o cocinar y limpiar o ayudar. Desempeño una cocina de primera. Duermo en la colocación o fuera. según trato. Informes: Aguila 759 esquina a Monte: M-1149.

SE OFRECEN

119 COCINERAS-COCINEROS

SE OFRECE UNA BUENA COCINEra con referencias. Si es corta familia cocina y limpia. Es muy limpia y cumplidora. A-6858.

SE OFRECE UNA MUCHACHA PAra cocinar o para lavar en la casa F-2405

SE DESEA COLOCAR UN COCINEro repostero de color, que trabajó en hotel Catarruiz, servicio número 417 Telf. U-6641

SE OFRECE COCINERO REPOSTEro español mediana edad, sin pretensiones, casa particular o comercio, cocina española, francesa y americana, pastelería y repostería, es económico, va al campo con referencias. U-6763 Virtudes y Belascoaín. Bodega.

SE DESEA COLOCAR COCINERA española, cocina y ayuda algo la limpieza, hace dulces, tiene referencias, no duerme en la colocación; trabajó en buenas casas. Teléfono: M-6560

DESEARIA ENCONTRAR CASA DE buena familia, joven mestiza para todo el servicio de matrimonio solo o cocinar solamente, dormir en la colocación. Informan al Telf. F-5646. Buenas e inmejorables referencias.

SEÑORA PARDA DE MEDIANA edad, ofrécese para cocinar sólo a corta familia o cocinar y limpiar a matrimonio. Duerme colocación y tiene referencias. Informes F-6445.

SE DESEA COLOCAR UNA ESPAÑOla para cocinar y limpiar para corta familia, duerme fuera; en la misma se coloca otra para dormir en la colocación, tiene referencias. Teléfono U-5779.

SE DESEA COLOCAR UNA JOVEN española para cocinar y limpiar o para cocinar sólo, para matrimonio. No duerme en la colocación. Desea casa de moralidad. Sueldo $15.00 a $20.00 Telf. U-2763.

SOLICITA PLAZA, COCINERO EXperto en toda clase de comida. Repostero excelente. Referencias amplias. Llame A-0691 a toda hora.

ME COLOCO PARA COCINAR Y y limpiar a corta familia o para cocinar solamente. Tengo grandes deseos de trabajar y sé cumplir con mis obligaciones. me gusta buen trato. Informan A-7465.

ME EMPLEO DE COCINERA REPOStera con las mejores referencias. hago pequeña limpieza si es necesario, soy limpia y sé cumplir con mis obligaciones. M-6962.

PARA COCINAR Y LIMPIAR SE ofrece joven del país conocedora de sus deberes. Es muy limpia y trabajadora. Informa M-6961.

DESEA COLOCARSE COCINERA ESpañola de mediana edad cocina a la española y criolla, sabe de repostería duerme en la colocación sabe cumplir con su obligación, tiene referencias de donde ha trabajado. Informan en el Telf. F-6236.

DESEA COLOCARSE UN BUEN COcinero de color. Tiene buenas referencias Telf. A-9145.

120 MANEJADORAS

SE OFRECE UNA EXPERTA MANEjadora con gran experiencia en el cuidado de los niños. Es limpia y saludable. Tiene muy buenas referencias. Tef F-2850

MANEJADORA INMEJORABLE DEsea colocarse, con buenas referencias limpia y saludable, cariñosa con los niños siempre ha estado manejando, sale a cualquier lugar, las referencias son muy conocidas. F-3141.

SE OFRECE MANEJADORA PRACTIca y cariñosa con los niños, tengo referencias, salgo a cualquier parte, duermo colocación. Soy consciente de mis deberes. 23, 407 esp. J. F-2524.

SE OFRECE UNA EXPERTA MANEjadora con mucha práctica y muy buenas referencias de casas conocidas. Muy cariñosa y saludable. Informan A-7465.

DESEA COLOCARSE UNA MUCHAcha joven blanca del campo para manejadora de un niño que camine. manejar solo. Tiene referencias. Telf A-5-4172

124 LAVANDERAS-LAVANDEROS

LAVANDERA INGLESA CON REFErencias desea colocarse para lavar y planchar o lavar en casa. Catalina FO-2751.

LAVANDERA EXPERTA, LAVA Y plancha todo a mano, lo mismo ropa fina de señora que de caballero, se ofrece para lavar en su casa a familia, que le guste el trabajo a mano, no daña la ropa tiene referencias de excelentes familias, si se desea. Informan Telf. M-7731.

125 CHOFERES

BUEN CHAUFFEUR DESEA CASA particular o camión para campo o ciudad, también por horas, tengo experiencia en el oficio. Llame al Telf A-9989 de 8.30 a 12 y de 2 a 8.30 Carbonero

SE DESEA COLOCAR UN BUEN chofer español experto mecánico en toda clase de máquinas con esmeradas referencias de las casas en que ha trabajado. Informan F-6219.

DESEA COLOCARSE UN CHOFER sin pretensiones tiene referencias. pregunta por Raúl. Línea 604. Teléfono F-7046.

DESEA COLOCARSE UN CHOFFER en casa particular, lleva en manejo 14 años, no tiene pretensiones, tiene referencias de la casa en que ha trabajado. pregunten por Suárez, Telfs. X-3676 o I-7365.

126 JARDINEROS

DESEA COLOCARSE JARDINERO japonés además trabaja cocinero; tiene mucha habilidad con buenas referencias. Telf A-9814

129 OFICINISTAS

JOVEN CUBANO 21 AÑOS CON COnocimientos de contabilidad e inglés taquígrafo- mecanógrafo desea encontrar empleo en oficina, bufete o casa de comercio. También por horas. Honrado, trabajador y formal Raúl Gómez Prado 2 A5-3692.

DE INTERES PARA COMERCIANtes, comisionistas, etc. me hago cargo de llevarles su correspondencia en inglés y español por horas. Dirigirse a «Corresponsal» Clasificados DIARIO DE LA MARINA, por escrito.

CUBANO NATIVO, ACTIVO Y CON pocas pretensiones ofrécese por horas o fijo para llevar la contabilidad de casas de comercio o de particulares o bien para cualquier otro trabajo de escritorio, teniendo mucha práctica, buena letra y bastante conocimiento del inglés y mecanografía. Inmejorables referencias Teléfono: FO-1101

131 OFERTAS VARIAS

SOMBRERERA EXPERTA RECIEN llegada de New York se ofrece como Jefe de taller tiene buenos modelos y es competente. Detalles por carta Selma, Anuncios DIARIO DE LA MARINA.

MATRIMONIO ESPAÑOL, JOVENES acostumbrados al servicio fino, se colocan, ella para cuartos y él para comedor, los dos saben trabajar perfectamente. Sin pretensiones, salen al campo. Telf A-7083, Antonio

SE OFRECE UN MATRIMONIO ESpañol para encargado de casa de inquilinato sin niños, tienen referencias Telf. A-9553

DESEA COLOCARSE MUCHACHO del campo en comercio de víveres o sedería, también en hotel, no tiene grandes aspiraciones informan en Lealtad 367. Telf. U-7724 Ramón.

SOLICITO EMPLEO COMO TECNIco de Rayos X en Clínica o consulta particular, tengo suficiente práctica adquirida en el Hospital de Emergencia y Sanatorio La Esperanza, durante algunos años. puede dirigirse a Rogelio Valdés, Carmen 67, Habana, aceptaría proposición fuera de la Habana.

SE DESEA COLOCAR UN MATRIMOnio español ella para criada y él para jardinero Telf. FO-3736.

M.E.C.D. 2016

Once días

puede recibir Gratis

LOS DOS MAGNIFICOS PERIODICOS,

DIARIO DE LA MARINA

POR LA MAÑANA,

—Y—

AVANCE

POR LA TARDE.

La suscripción a estos dos periódicos sólo cuesta al mes

$1.50

Si usted se hace suscriptor antes del día 20, los recibirá en su domicilio, libre de todo costo, durante los ONCE DIAS que restan del mes.

Suscríbase

por los teléfonos:

M-7911,
M-7912 y
M-7913,

en nuestra Administración, para disfrutar de ese beneficio que le ofrecen los dos periódicos mejor informados y más completos que se editan en Cuba.

Las suscripciones en Provincias pueden solicitarse directamente o por mediación de nuestros Agentes.

SE CREE QUE EL MINISTRO DE ESTADO ALEMAN VON RIBBENTROP INFLUYO CERCA DEL JAPON PARA QUE SIGUIERA EL EJEMPLO GERMANO CON RUSIA

DICEN DE LUBLIN QUE PARECE HABER ENTRADO EN COMPAS DE ESPERA EL MOVIMIENTO ALEMAN ENVOLVENTE DE POLONIA

Reconocen en Polonia que el río Bug fué cruzado por los alemanes, pero fueron paralizados frente a Varsovia

Agregan que las antiguas fortalezas que defienden la capital polaca han resistido bien las acometidas de los alemanes. Los inconvenientes de las fuerzas mecanizadas

LUBLIN, Polonia, septiembre 16. (Havas). — El desarrollo del vasto movimiento envolvente de los ejércitos alemanes por el Norte y el Sur de Polonia, parece haber entrado en un compás de espera. La irrupción de las unidades blindadas y de las tropas motorizadas encuentra ahora una fuerte resistencia por parte de las fuerzas polacas, que intervienen activamente y disputan con energía al enemigo todos los puntos de apoyo, aún las fortalezas anticuadas y las quebraduras del terreno.

Por el Sur, el avance alemán está detenido junto a la orilla del río Tanew, afluente del Vístula, y el que atraviesa la planicie de Podolia, de Este a Oeste. Los defensores de Lwow (Lemberg), después de haber rechazado un ataque de las fuerzas blindadas del Reich, en las afueras de la ciudad, están operando al Oeste de la urbe sobre los flancos de los contingentes alemanes que marchan hacia el Sur. La larga resistencia de la que fué plaza fuerte austriaca de Przemysl (célebre en la Guerra Mundial por los sitios que sufrió), ha estorbado considerablemente las comunicaciones alemanas en esa zona.

Contenidos ante Varsovia

En el Norte, si bien es cierto que la ofensiva de los invasores ha logrado franquear el Bug, no lo es menos que ha sido paralizada frente a Varsovia, donde numerosas fuerzas polacas defienden el territorio metro a metro. El ala oriental de la defensa de la capital es cubierta por los viejos fuertes de Brest-Litovsk (Brzesc para los poloneses).

La fase actual de las operaciones en Polonia demuestra, a pesar del éxito obtenido por los cuerpos motorizados alemanes, que éstos nada pueden, ni más ni menos que la caballería que pretenden reemplazar en los ejércitos modernos, contra las ciudades fortificadas ni contra las fortalezas, aún las de modelo antiguo.

Varsovia y Lwow rechazaron rápidamente las tentativas de ataque enemigo, con sus propias fuerzas. Además, las viejas ciudades de Modlin y Sierock, que defienden a Varsovia por el Norte, al otro lado del Bug y del Vístula, están intactas, mientras que Brest-Litovsk ha contenido parte del ala izquierda de la invasión.

En la región central

En la región central, las tropas polonesas de Posnania siguen reteniendo la región que ocupan, en enlace estrecho con los defensores de Varsovia, y con su actividad impiden que se unan los cuerpos alemanes al Norte del Vístula, y los que están al Sur de la corriente. La defensa general polaca es favorecida ahora por la situación atmosférica. Al mismo tiempo las carreteras, destrozadas, retardan o impiden el avance rápido de las unidades motorizadas. Estas, además, cada vez más lejos de sus bases, comienzan a resentirse de los abastecimientos defectuosos de combustible. La aviación alemana no puede realiazr la operación de lanzar bidones de gasolina con paracaídas a todas las divisiones blindadas y a cuerpos de infantería motorizada de su ejército, que están en contínuo movimiento y cuya posición hay que calcularla, a menudo, mediante conjeturas.

Por otra parte, si un cuerpo blindado en avance impetuoso constituye un instrumento de guerra especialmente temible por su gran potencia, la misma unidad, si queda paralizada en plena marcha, esta condenada a muerte. Los coches acorazados, los camiones, los carros de asalto y los tanques, dispuestos en fila india, no pueden ayudarse unos a otros, y se convierten en fácil presa del adversario, que puede atacarles uno a uno.

El caso ya ocurrió una vez en la actual campaña. Un regimiento de infantería mecanizada y un destacamento blindado que le acompañaba, fueron sorprendidos cuando se le agotó la gasolina, por un fuerte contingente de tropas polacas, que casi lo aniquiló, haciéndole cuatro mil muertos y heridos y apoderándose de parte del material y de la artillería.

SON OSCURAS LAS INTENCIONES DE RUSIA HACIA RUMANIA

LONDRES, sept. 17. (Domingo). (Havas).—El «Sunday Dispatch» dice en su edición de hoy que las intenciones de Rusia hacia Rumania parecen ser algo oscuras, aunque se nota que hay algo inminente, y que puede realizarse dentro de pocos días.

ALEMANIA CONTINUARA EXPORTANDO HIERRO Y CARBON EN GRANDES CANTIDADES

AMSTERDAM, Holanda, sept. 16. (Havas).—El corresponsal del «Allgemein Handelsblad» en la frontera germano-holandesa, informa hoy que el Reich continuará exportando hierro y carbón, en grandes cantidades, por la vía de Holanda.

EN EL ESCENARIO DE LA GUERRA

16 DE SEPTIEMBRE DE 1939

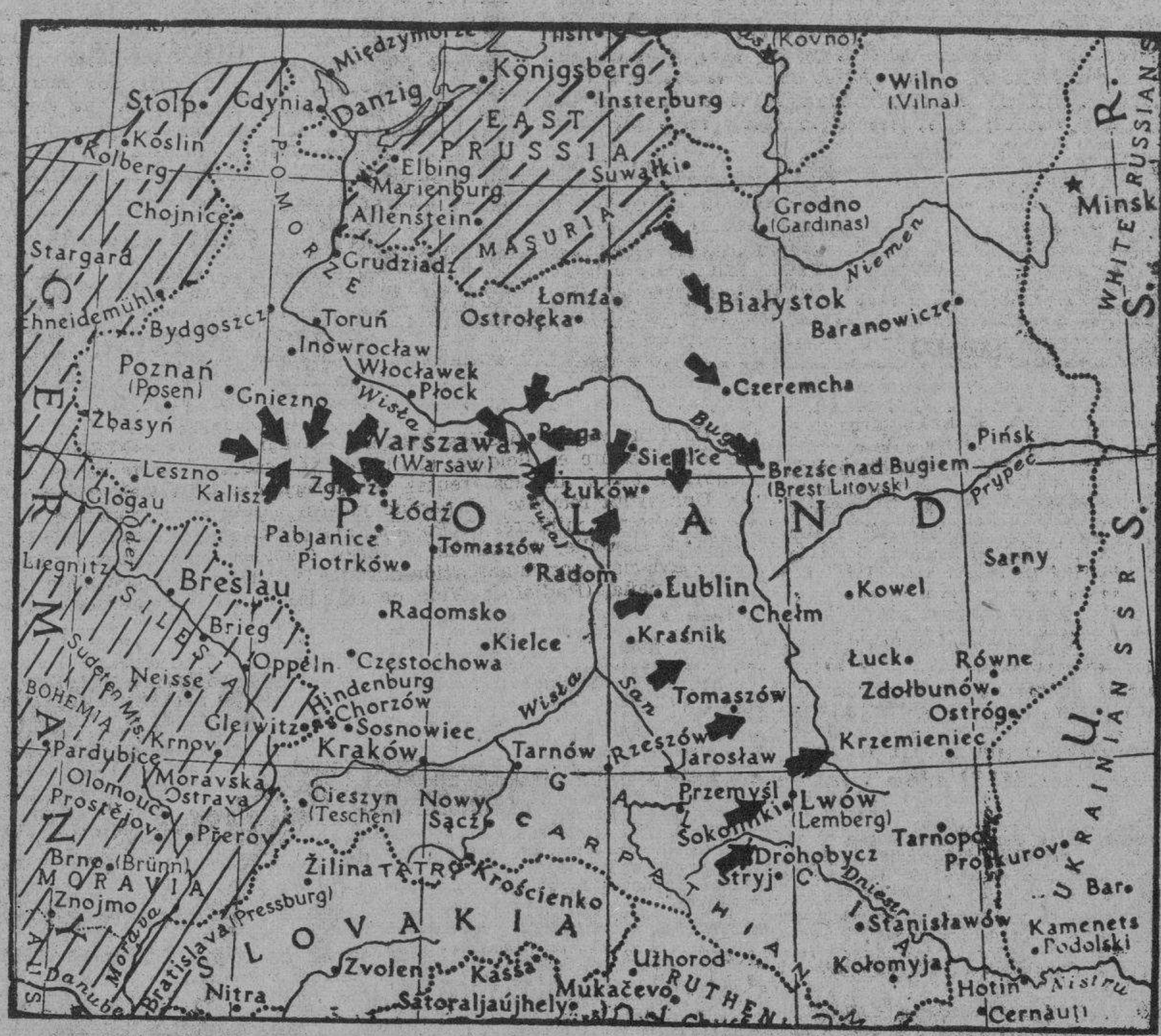

LA CAMPAÑA DE POLONIA

De los dos comunicados que sirven para orientar las operaciones de estos dos frentes, es el parte oficial de Berlín el que aparece en primer término; su contenido es más breve que el de fecha anterior.

Este despacho oficial manifiesta que se pelea con ardor en las cercanías de Lwow (Lemberg) y en las orillas del río Tanew, no lejos de Bilgoraj. Esta zona, que en la carta topográfica alemana número 44 aparece con el nombre de Bielgora, se encuentra al sur de Lublin, y al noroeste de Lemberg; es un interesante nudo de caminos que dista 43 kilómetros de la villa de Zamosc, que ayer dieron como ocupada por los alemanes ambos partes oficiales.

Otro de los detalles interesantes de este comunicado es la ocupación de la plaza de Przemysl, la que al ser rebasada por ambos lados hace ya cuatro días, quedó sometido al sitio que ahora ha finalizado. En la tragedia de hace 25 años, esta misma fortificación, en manos austro-húngaras, fué un duro hueso para los ejércitos rusos. Ahora se ablandó con facilidad. Dice el informe que al Este del territorio citado, el lugar alcanzado está en la población de Slodzmierz. El mismo comunicado vuelve a citar a las divisiones polacas que, metidas en el bolsón de Kutno, resisten la presión de las fuerzas alemanas que mantienen el cerco.

En la fecha anterior, el despacho expedido por la agencia Pat ponía de manifiesto que las unidades polacas que cubrían las plazas de Bialystok y Brest-Litovsk, se defendían con ardor y mantenían al enemigo a distancia sin que lograra sus proopósitos. En el mismo día, el comunicado de Berlín anunció que se batían sus fuerzas con las fortificaciones de la segunda de las plazas y, con relación a la primera, no hacía mención alguna. En el día de hoy vuelve el parte alemán a dar cuenta de la lucha en Brest-Litovsk, y de paso anuncia la captura de Bialystok.

En este comunicado de Berlín se informa también que sus tropas están ya al sureste de Praga, donde hicieron determinado número de prisioneros, con la correspondiente cifra de material artillero. El detalle de la llegada al sureste de Praga, es la confirmación de que el territorio de Varsovia, por ambos lados, ha quedado cercado.

En los despachos no oficiales, procedentes de Zaleczycki (Polonia), se participa que sigue la defensa de Varsovia y que el enemigo hizo algunos progresos en la zona de Lwow (Lemberg). Con ello está de acuerdo el comunicado alemán. También dice este informe polonés que las operaciones del sábado han sido estacionarias, salvo en la región de Lemberg.

El despacho de hoy, procedente de la agencia polaca Pat, que hace de comunicado oficial, también da las mismas referencias de los anteriores. Menciona a las unidades del ejército polaco que permanecen encerradas en el bolsón de Kutno. También habla de los ataques desatados por los alemanes a la zona de Annopol, Bielgora y Rawa-Ruska, cuyo resultado, según la agencia mencionada, ha sido nulo.

Finaliza el despacho semi-oficial polaco dando el detalle de que los contrarios solamente han conseguido, en el sector central, acercarse a la orilla del río Bug, en las cercanías de Wladimir o Wlodzimierz. Como este detalle que favorece la situación de las fuerzas alemanas que operan al Norte de Lemberg, no lo anunciaron sus contrarios, es de suponer que este hecho habrá ocurrido en las últimas horas de la noche. Este pueblo de Wladimir es el mismo a que nos hemos referido hace días, cuando el comunicado oficial polaco anunció el hecho de verse precisados al abandono de Zamosc; desde este Zamosc parte el ramal suplementario que en Wladimir enlaza con el ferrocarril que baja a Lemberg. Hasta hoy es Wladimir el lugar más avanzado de las fuerzas alemanas.

Como resumen del día, podemos decir que los frentes no han sufrido más variación que ésta que a última hora anuncia la agencia polaca: el repliegue de las fuerzas polonesas al Este de Wladimir.

La situación de los frentes es la misma que aparece marcada en el croquis de ayer, con un pequeño avance de la flecha que está situada al Noroeste de Lemberg, que ahora pasó al Norte de ese ciudad.

FRENTE OCCIDENTAL

El comunicado oficial del Estado Mayor francés vuelve a ser lacónico, de acuerdo con la guerra de escaramuzas que se hace por la línea fronteriza de los dos países. Este despacho dice hoy que «la noche fué muy agitada en muchos sectores del frente del Oeste. Al Sur de Saarbruck (esta población está a tres y medio kilómetros de la frontera, por la vía más corta, la carretera de Forbach) reaccionó el enemigo con mucha fuerza. Al Este del río Mosela realizaron nuestras tropas ligeros avances. Un intenso contraataque enemigo, con preparación de artillería, fué rechazado por nuestras tropas en la región del Valle inferior del río Nied».

Del contenido del comunicado francés, cuando dice que el enemigo reaccionó con mucha fuerza al Sur de Saarbruck, no hay que olvidar la configuración del territorio que por sus diversas oscilaciones se presta a la defensa de esta población alemana, que tiene 301 metros de elevación, en la ruta a la línea fronteriza, en su corto recorrido de tres y medio kilómetros, desciende en la mitad del camino a 191, para entrar en Francia con 344 metros. La hondonada situada en el punto medio es la defensa natural que sus defensores están aprovechando para contrarrestar el ataque de las fuerzas francesas.

Cuando el comunicado francés habla de los avances efectuados al Este del río Mosela, dice que vuelven a ser dueños de la cota 370, y con ella, del pueblo francés de Kirsch, desde el cual contemplan el también pueblo de Kitzing que, situado a orillas del afluente del Mosela, es batido por las fortificaciones alemanas que existen en las alturas de Perl y desde las cuales partió el ataque que el día 10 del corriente logró el dominio de la cota 312, que situada al Oeste del cauce del Mosela, se anunció con fecha de ayer su recaptura por las tropas francesas que cubren ese sector. El mismo comunicado francés reporta que se rechazó un ataque enemigo con intensa preparación de artillería contra el Valle del Nied.

Es lamentable que en este despacho no se citen algunos de los doce pequeños pueblos que están situados en la zona. Aquí, como en la zona de la Selva de Warndt, el territorio alemán tiene varios salientes que se internan en el francés y que, por la configuración de los mismos, especialmente lo poco espaciosos, son difíciles de defender. Al iniciarse las escaramuzas entre las patrullas que cubrían la frontera, es de presumir que las aldeas de Gr. Hemmerdorf y Kemprechemmerdorf han tenido que ser cedidas por los alemanes, en la misma forma que las de Niedaltdorf, Guerstling, Ihn, Leidingen y Badersdof, para replegarse a las alturas que son el punto medio entre la frontera francesa y la población alemana de Büren, que con su vecina Itzbach, es la zona fortificada alemana que cubre el cauce del Sarre, delante de las villas de Rehlingen y Beckimgen a una y otra orilla del río que le da nombre a la región.

Entre las líneas de mugas de la frontera y el río, la distancia es de cinco kilómetros, así que esta faja de terreno es testigo de esta guerra de escaramuzas que hasta la fecha no tiene variación.

Los despachos no oficiales de procedencia francesa, se refieren a esta zona que cita el comunicado oficial sin que tampoco amplíen el despacho haciendo las citas de los pequeños pueblos que por este territorio los hay en abundancia.

En el comunicado alemán, que como de costumbre, tiene puesta toda su atención en el frente de Polonia, se hace una leve alusión a este frente de Saarbruck, en donde, según Berlín, continuó muy activa la artillería francesa en la zona de Saarbrucken. También reporta que ha rechazado los ataques de sus contrarios en este frente.

El resumen de todo ello es que continúan las escaramuzas.

Para que nadie se arriesgue a luchar contra los EE. UU. deben tener éstos una fuerza imponente, dice B. Baruch

Este millonario de Wall Street, que durante la pasada guerra mereció la confianza del Gobierno, cree que Estados Unidos necesitan ejército, aviación y armada formidables

NUEVA YORK, septiembre 16. AP. «Hay un medio para que los Estados Unidos se mantengan alejados de la guerra, sin importarles lo que suceda en Europa o en Asia, según Bernard M. Baruch, millonario de Wall Street que durante la pasada guerra mereció la confianza del Gobierno, y es crear inmediatamente un ejército, una armada y una fuerza aérea tan fuerte, que ninguna potencia o combinación de potencias se arriesgue a luchar con nosotros».

«Nuestro ejército, como dijeron recientemente los generales Pershing y Drum, es, para expresarlo de una manera suave, muy deficiente y no podría hacer una verdadera defensa del país contra una invasión.

«La tragedia es que todo el mundo lo sabe, excepto el pueblo de los Estados Unidos. Todas las potencias extranjeras están enteradas de ello.

«Esto no dice nada en contra del personal de nuestro ejército que es pequeño, falto de entrenamiento, de armas modernas y de municiones.

«Hasta ahora todo nuestro sistema nacional de defensa se ha basado en el mantenimiento de una armada bastante buena y bastante fuerte para demorar un desembarco de las potencias enemigas en nuestras costas. Pudiéramos levantar un ejército entrenado, equipado y adecuado, pero necesitaríamos un año.

«Por vez primera, ya no basta esa defensa. Tenemos una nueva armada oceánica, pero los recientes alineamientos en Europa y en Asa han planteado la posibilidad (no digamos la probabilidad) de que combinaciones de potencias puedan atacarnos en ambos océanos, simultáneamente, con interferencia de la armada británica.

«En la última guerra tardamos más de un año de costosos esfuerzos para crear un ejército, y hubo gran derroche de vidas y de dinero debido al escaso entrenamiento y al mal equipo.

«Todavía no hemos adoptado medidas de importancia para organizar una defensa nacional bastante adecuada contra todas las contingencias».

Aunque negándose a entrar en detalles, Baruch ddijo que los planes de preparación hasta ahora iniciados en Washington, aunque grandes, son inadecuados, lo mismo en cuanto a la movilización industrial como a la creación del factor guerrero.

Siguió diciendo Baruch que el comercio exterior de los Estados Unidos debe concentrarse todo lo posible en los países americanos.

«Nosotros podemos destruir el sistema del trueque—dijo—si mantenemos los precios bastante bajos para que los latinoamericanos quieran comerciar con nosotros».

Cree que los Estados Unidos deben vender a las naciones en guerra y sus vecinos, pero solamente «al contado».

«Nuestra política debe ser: Justicia apoyada por la fuerza.

«La neutralidad va a ser lo que los Estados Unidos hagan de ella. El secretario Hull ha anunciado que mantendremos nuestros derechos de acuerdo con la Ley Internacional y yo tengo confianza ilimitada en que haremos esa política con justicia.

«Pero en realidad esos derechos serán lo que nosotros hagamos.

«Alemanes e ingleses vacilarán en arriesgarse a intervenir en nuestro comercio exterior si tenemos la razón apoyada en la fuerza.

«Creo que éste sería un gran paso para permanecer alejados de la guerra».

Baruch, que sostiene desde hace tiempo una campaña contra la especulación en tiempo de guerra, dice que «no va a haber la inflación de la guerra mundial del 14».

EL SENADOR CLARK SE OPONE A LA DEROGACION DE LAS CLAUSULAS DE EMBARGO

WASHINGTON, septiembre 16 AP.—El senador Clark aseguró esta noche que si este país desea tomar partido en la guerra europea debe votar naturalmente a favor de la derogación de las cláusulas de la ley de neutralidad que establecen el embargo, y que si quiere permanecer alejado del conflicto tiene que votar por que se conserve esa salvaguardia, además de agregarle otras que se consideren necesarias.

Mientras los abogados de la abrogación del embargo de armas han permanecido en su mayor parte silenciosos el bloque Clark-Borah ha estado organizándose activamente para la lucha.

El senador Vandenberg dió a conocer hoy en una reunión celebrada en Grand Rapids, sus puntos de vista contrarios a que se abroguen las cláusulas del embargo.

Por su parte el senador Van Nuys dijo en una reunión en Indiana que si se derogan las cláusulas del embargo significará que Inglaterra y Francia podrán obtener material de guerra en este país, mientras Alemania no podría hacerlo, «cosa que agradaría a muchos americanos».

UN GENERAL JAPONES DE VISITA EN BERLIN PARA UNA CONFERENCIA

BERLIN, septiembre 16. (Transocean).—El General y ex Ministro de la Guerra japonés, Terauchi, llegará el domingo a esta capital, donde permanecerá varios días. Durante su visita se entrevistará también con el Ministro de Relaciones Exteriores del Reich Von Ribbentrop.

Terauchi había sido invitado por el Gobierno del Reich a asistir al Congreso Nacional-Socialista de Nuremberg que ha sido aplazado «sine die» a causa de la situación internacional.

Ultimamente el general nipon acompañado de una misión militar nipona, que era encabezada por el Almirante Osumi, recorrió Italia inspeccionando las fábricas de armas del norte de Italia.

ROMA, septiembre 16. (AP).—Virginio Gayda, comentador italiano de gran autoridad, dice hoy en «Il Giornale d-Italia» que este país se propone mejorar su comercio exterior al mismo tiempo que produce para atender a todas sus necesidades.

Como importante potencia industrial no comprometida en la guerra Italia se encuentra en una posición favorable.

Aunque el artículo de Gayda no lo dice, los observadores extranjeros han considerado la oportunidad de vender más productos al extranjero como uno de los factores de la neutralidad no declarada de Italia.

Una oportunidad especial se ve en el mercado balcánico, con la posibilidad de que Italia pueda hacerse cargo de la mayor parte del comercio que tenía Alemania.

Gayda dice que los campos carbón de Arsa, cerca de Trieste y de la isla de Cerdeña, están trabajando intensamente.

La producción de petróleo en Albania se aumentará y se usarán ampliamente sustitutos de la gasolina, tales como el gas metano y el alcohol.

En vista de que los demás países están prohibiendo las exportaciones de hierro viejo, se hacen esfuerzos para poner en explotación las minas de hierro de Albania.

Se asegura que Italia tiene bastante zinc y aluminio y aún bastante plomo, pero insuficiente cobre, níquel y estaño.

La producción de algodón, que subió el año pasado a 44,000 balas, está siendo aumentada de la misma manera que la de algodón artificial, seda y lana.

Los abastecimientos de víveres son adecuados, según Gayda, pero recomienda a las dueñas de casa, que ejerzan la misma economía que las industrias.

BUCAREST, septiembre 16. (AP) —Una investigación polaca acerca de la actitud de Rumania en el caso de que la Rusia soviética intente ocupar la Ukrania polaca tuvo por respuesta, según se decía esta noche, que Rumania consultaría a la Liga de las Naciones antes de poner en efecto su tratado con Polonia contra Rusia.

UNA MISION ECONOMICA BELGA PRESIDIDA POR THEUNIS IRA A EE. UU.

BRUSELAS, septiembre 16 (Havas).—El periódico "XX Siecle" declara haber sido informado en buena fuente, que el Gobierno de Bélgica encargará dentro de poco al Ex Primer Ministro Theuns, una importante misión económica en los Estados Unidos. Aunque la noticia no ha sido confirmada ni desmentida en los centros autorizados, la iniciativa concuerda con otras semejantes, adoptadas por el Gobierno belga, en defensa de sus intereses económicos.

Alemania dió un aviso semi-oficial a los Estados neutrales para que se sometan al bloqueo de Inglaterra

Durante la lucha desarrollada en Praga, nombre que es de un suburbio de Varsovia, se hicieron—según el comunicado alemán—ocho mil prisioneros y se cogieron 126 ca

BERLIN, sept. 17. (AP).—Alemania ha lanzado varias divisiones más en la lucha contra Kutho, Polonia, con la esperanza de aplastar al «ejército perdido» al mismo tiempo que estrecha el cerco de acero de Varsovia.

Otra sección del ejército oriental está haciendo presión en el sudeste hacia Lemberg, que es la segunda ciudad importante de Polonia. El comunicado alemán dice que los polacos están todavía en posesión de Lemberg, pero que algunas divisiones del ejército polaco han sido rechazadas.

Przemysl, a 50 millas al Oeste de Lemberg, está en poder de los alemanes, como también Bialystock, a 100 millas al nordeste de Varsovia.

Durante la lucha en Praga, suburbio de Varsovia, dice el comunicado alemán que se hicieron 8,000 prisioneros polacos y se cogieron al enemigo 126 cañones.

Mientras tanto se nota renovada actividad en el frente diplomático con un aviso semi-oficial a los estados neutrales para que no se sometan al bloqueo inglés.

El aviso a los neutrales, especialmente a las naciones del llamado grupo de Oslo, contiene una velada amenaza de represalias en el caso de que dichos países no adopten una enérgica actitud frente a la acción inglesa.

La posición nazi se ha dado como comentario semi-oficial a una nota ofrecida por el Departamento de Prensa del Ministerio de Estado en la que se hace constar que el Gobierno alemán tiene pruebas de que la Gran Bretaña ha enviado en los últimos días una nota a los neutrales definiendo la neutralidad económica.

«La nota confirma—dice el comunicado—que Inglaterra se propone dominar sin escrúpulos a los neutrales y sin miramientos derechos de los pueblos, pas encima de las necesidades de los derechos de la neutrali esos estados.

«El tono de la nota es ca Su contenido va más allá peores temores que experim los estados neutrales durante timos 14 días como resultado experiencias en la guerra m

Aunque el Gobierno polaco cuentra todavía en territorio nal, se sabe que piensa huir manía. En ese caso, dicen cionarios, Alemania conside Polonia sin Gobierno, pues por ser país neutral, no podr mitir a los ministros polac ejercieran funciones.

Preguntado si Alemania int tablecer un nuevo Gobierno un alto funcionario dijo que día dar una contestación pre todas maneras, agregó, el te ocupado por el ejército alemán cuentra bajo la autoridad mando o de las personas que

El papel que ha desempeña mania en acelerar la amistad el Japón y Rusia no ha pod berse, pero Joachim von Rib Ministro de Estado alemán, tamente después de la firma to de no agresión germano-r tentó inducir a los japoneses siguieran el ejemplo.

Se espera que un pacto de n sión ruso-japonés pueda ser do durante la visita del gene zuichi Terauchi, ex Ministro Guerra japonés, que ha llegado ropa como miembro de la dele oficial japonesa al Congreso de tido Nazi de Nuremberg q canceló recientemente.

Alemania informa que hará guerra civilizada, pero que se guiará por lo que hagan Francia e Inglaterra

Manifiesta Alemania que ha recibido con agrado y aplauso la recomendación del Presidente Roosevelt de que la guerra se desenvuelva lo más humanamente posible. Nota del Reich

CERNAUTI, Rumania, septiembre 16. (AP.)—Las autoridades polacas declararon esta noche que habían restablecido el contacto entre los distintos ejércitos que se encuentran luchando contra Alemania en varios frentes.

Dicen los polacos que su Gobierno, que se encuentra junto a la frontera rumana en el pequeño pueblo de Zaleszczyki, ha vuelto a ser informado de los esfuerzos que realizan los ejércitos en las distintas zonas de guerra de Polonia.

Sin embargo, las informaciones que llegan de los frentes son cada vez menos frecuentes y no es posible obtener una impresión de conjunto acerca de lo que está pasando en el vecino país.

El alojamiento en los hoteles de Gernauti escasea y 37 misiones extranjeras realizan esfuerzos por establecer en esta ciudad sus oficinas temporales.

Los diplomáticos refugiados han recibido un informe dándoles cuenta de que Zaleszczyki, donde se habían establecido antes de venir a esta ciudad, fué bombardeado hoy a las 7:30 de la mañana, pero no da detalles acerca de las víctimas ni de los daños.

Se anuncia que el Embajador francés León Noel conferenció en Polonia con el Ministro de Estado polaco, Josef Beck en un punto no lejos de la frontera rumana.

La esposa y los hijos de Beck, que llegaron anoche a Bucarest siguen viaje a París.

El Embajador soviético ruso Nicholas Sharanov, que se encuentra actualmente en Spollunow, ciudad polaca de la frontera rusa, ha declarado que retornará en breve a Moscu.

Las autoridades polacas han despachado víveres y ropas por ferrocarril a Sniatyn, ciudad polaca a la frontera con Rumania. Al parecer se proponen ayudar a los miles de refugiados que se concentran en la frontera con la esperanza de huir a Rumanía.

Un anuncio oficial rumano que están haciéndose preparativos los hospitales de este país para bir a gran número de polacos dos.

Entre los polacos que se han fugiado en Carnauti se encuentran las esposas del Presidente Moscicki y del jefe a los ej polacos, Mariscal Eduardo Rydz.

Alemania contesta a unas declaraciones anglo-francesas

BERLIN, septiembre 16. (AP) Alemania ha enviado esta noche nota a Francia haciendo constar está dispuesta a observar las de la guerra civilizada: pero te que se guiará por lo que hagan rivales.

La nota, trasmitida por de Suecia, es contestación declaración franco-inglesa hecha comienzo de la guerra, indicando métodos que los aliados intentaban emplear.

Francia pidió contestación mania, la que se le dió esta noche

Llama Alemania la atención cia el hecho de que Hitler el ro de septiembre dijo en el Reich que el Reich no está en guerra las mujeres y los niños. pone de relieve que, desde Hitler ha ordenado a las aéreas alemanas que solamente quen objetivos militares.

Alemania dice que recibe con do y aplaude la recomendación Presidente Roosevelt de que se vuelva la guerra todo lo mente posible y más tarde dice Gran Bretaña que prometió se al convenio de Ginebra contra el uso de gases venenosos

La nota del Reich añade que mania se propone en lo futuro zar la guerra, como lo pide hrer, sobre principios de caballe dad y humanidad, pero que se reserva el derecho a vengar las armas en la mano cual violación de los principios hu tarios por parte de sus enemigos

«Con respecto a la determinación de Inglaterra de librar la g contra las mujeres y los niños un bloqueo de hambre, el Reich be contestar con los medios a su posición para demostrar de una nera real a sus enemigos los mé que usan.

NUEVO RECORD MUNDIAL EN 50 METROS DE ESPALDA

GUAYAQUIL, septiembre 16. AP. —Adolfo Kiefer batió esta noche el record mundial de los 50 metros de espalda, nadando la distancia en 29 segundos y 9 décimos.

Causó impresión muy penosa en China la noticia de que el Japón y Rusia habían concertado ya un armisticio

En Roma no ha causado sorpresa alguna la nueva del pacto nipón-ruso, porque sabían que el Japón está decidido a no interrumpir su línea de conducta sobre política exterior

ROMA, septiembre 16. (Havas).—El enuncio de la conclusión del acuerdo entre los gobiernos del Japón y de Rusia para delimitar las fronteras de la república de la Mongolia Exterior y el Manchukuo, no parece haber sorprendido en los círculos políticos romanos. Se declaraba esta noche en ellos que a pesar de la gran reserva que en los centros japoneses de Roma guardaban para todo lo que se relacionase con la eventualidad, no estaba excluída la mejoría de relaciones entre Tokio y Moscú.

Se insiste en esta capital en el carácter «realista» que tiene la medida adoptada por los gobiernos soviético y nipón, y en el hecho de que el Gabinete del general Abe ha declarado que el Imperio no modificara las directrices de su política exterior. El fascismo entiende que después de normalizar sus relaciones con Rusia, el Japón continuará realizando sus objetivos en Asia, ya fijados desde hace tiempo, y los que representan nada menos que la defensa de sus intereses vitales.

Produjo impresión en Chung King (China) el acuerdo ruso-nipón

CHUNG KING, septiembre (Havas).—Aunque hacía tiempo en esta capital se conocía que Comisario de Estado ruso, V. M toff, y el Embajador del Japón Moscú, M. Togo, negociaban con plitud, la noticia de que se ha certado un armisticio nipo-soviético en la frontera de la Mongolia rior, causó impresión penosa.

En los círculos chinos de Chung King se opina que los Soviets rían dedicarse a sostener a la contra los japoneses, ya que lucha no solamente por la dencia propia, sino también de Rusia. La resistencia china día a eliminar toda amenaza pón a la URSS. Se reconoce mente que la existencia de una rantez continúa en la frontera Mongolia Exterior, aunque no case necesariamente la participación de Rusia en operaciones en gran escala, siempre constituía para China una ayuda considerable.

M.E.C.D. 2016

SUPLEMENTO DIARIO EN ROTOGRABADO

DIARIO DE LA MARINA

ACTUALIDAD NACIONAL E INTERNACIONAL

LA HABANA, Domingo, 17 de Septiembre de 1939

EN EL FRENTE polaco se halla dirigiendo las operaciones de varios cuerpos de ejército germanos el general Fedor Von Bock, perteneciente al arma de infantería. Durante la guerra europea perteneció al Estado Mayor del Komprinz, habiendo asistido a la batalla de Verdún. Fué uno de los generales de la «marcha sobre Viena». (F. Wide)

HITLER visita todos los frentes en avión.—Actualmente en Polonia, el Fuhrer ha recorrido uno a uno los frentes de operaciones. Una visita reciente (el pasado jueves) a los aeródromos militares de Polonia, nos presenta al Canciller felicitando a varios oficiales de aviación, por su actuación durante la campaña. (Radiofoto Wide, censurada)

OTRO JEFE alemán que manda actualmente varios cuerpos de ejército en Occidente, es el general Wilhelm Adam, actualmente dirigiendo las operaciones del Sarre. Pertenece al arma de infantería, habiéndose especializado en armamentos mecánicos. Se le considera por ello una de las figuras modernas del nuevo ejército alemán. (Foto Wide)

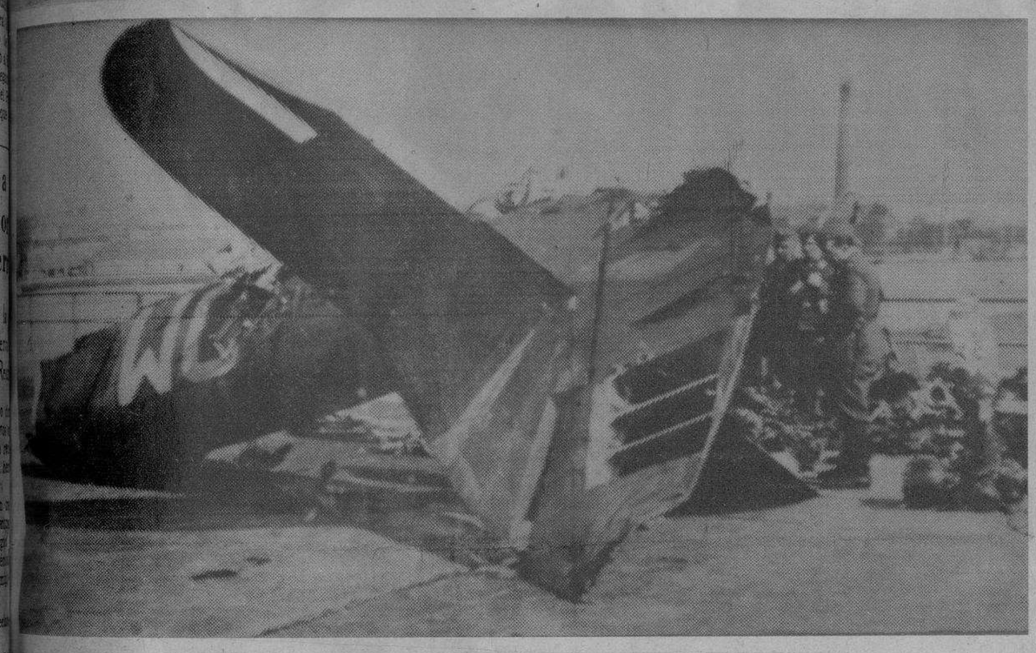

UN APARATO de bombardeo inglés abatido hace días en Wilhelmshaven (Alemania). Esta radiofoto pasó por la censura alemana y fué remitida desde Berlín anteayer. (En ese raid inglés, según comunicó Londres, se averiaron varios buques de guerra alemanes).

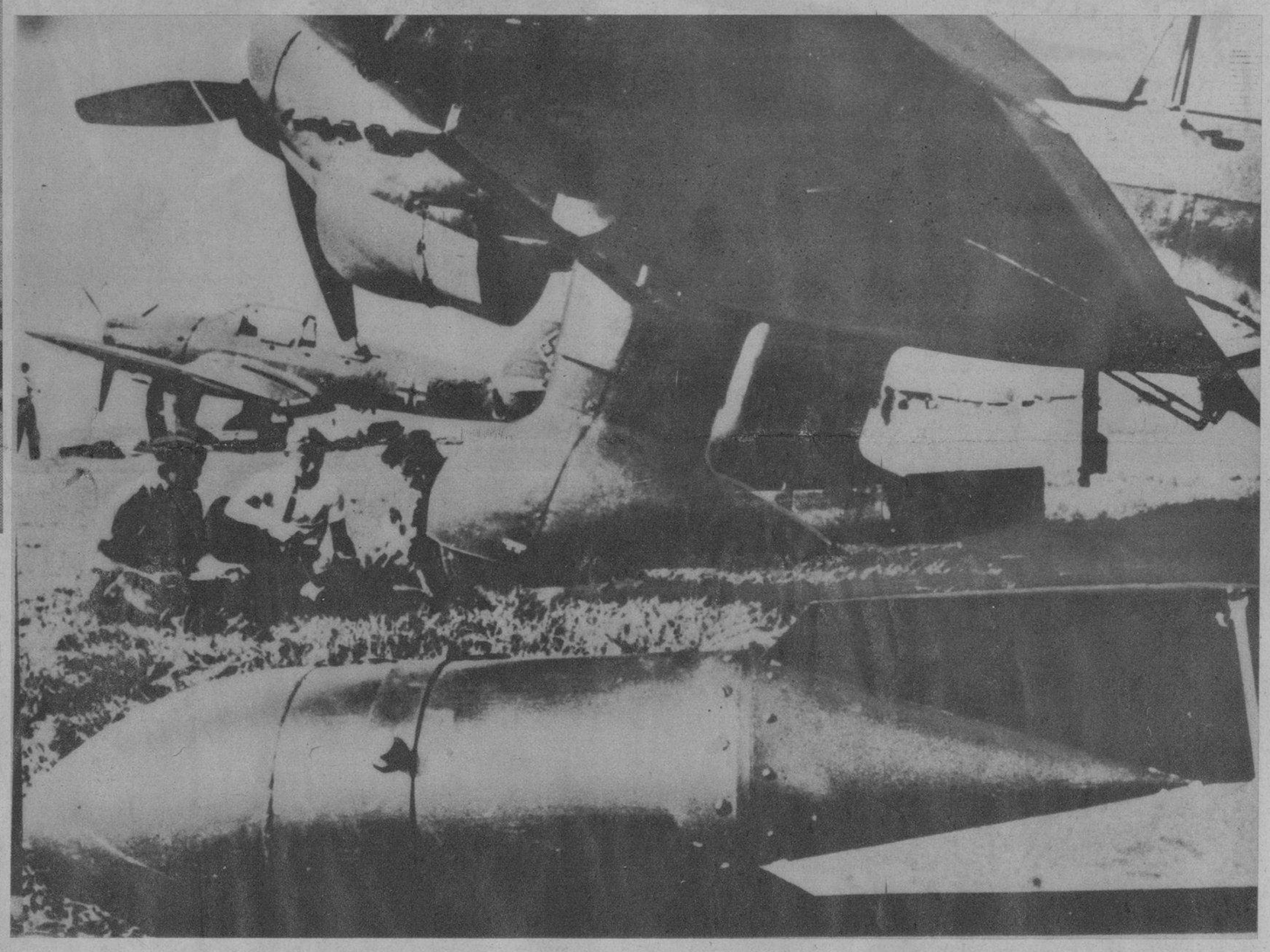

EN UN AERODROMO de Polonia, he aquí un grupo de aparatos de bombardeo germanos cargando altos explosivos para emprender el vuelo en cumplimiento de las órdenes del alto mando. Nótese en primer término el enorme tamaño de esos explosivos. (Cablefoto Wide World)

NINGUN edificio escapó de este bombardeo.—Al ser ocupada la ciudad de Rodomsk (Polonia) la plaza del mercado presentaba este aspecto de demolición. Ninguno de sus edificios escapó a los bombardeos de la aviación, antes de caer la ciudad. (Radiofoto censurada, y remitida por Wide World, el día 12)

BOMBAS en territorio neutral.—Dos días después de declararse la guerra, cinco aparatos de bombardeo de origen desconocido dejaron caer su carga en el pueblo dinamarqués de Ebsjerg, situado en la costa de Jutlandia. Uno de los proyectiles cavó este enorme hoyo en mitad de la calle. (Foto Wide)

OTRA CASA de la población de Esbjerg (Dinamarca), que fué derribada por los proyectiles de varios aparatos de bombardeo de procedencia y nacionalidad desconocidas. Murió una persona y otras muchas resultaron heridas por las explosiones. (Foto Wide)

UNA ESCENA patética.—Es la del salvamento de esta mujer, que logró escapar con vida al producirse el hundimiento del buque inglés en que viajaba. Fué rescatada por el vapor «Knute Nelson» y desembarcada en Galway (Irlanda). Radiofoto Wide remitida el martes.

M.E.C.D. 2016

PROTESTA

con pruebas... ¡en la lengua!

Cuando la lengua del niño está sucia, cubierta con una capa blanquecina, el estómago no marcha bien. Bueno es recurrir pronto a Castoria, que está hecho ***especialmente*** para el delicado organismo de los niños: para purgarlos sin perjudicarlos; para librarlos pronta, eficaz y suavemente de las toxinas que les causan malestar de estómago, nerviosidad, mal humor.

Castoria ha probado tan rotundamente su eficacia que se usa en 6 millones de hogares en todo el mundo y los médicos saben que es benéfico y benigno para los niños ¡porque es ***especial*** para ellos!

CASTORIA

EL LAXANTE DE LOS NIÑOS

Hasta los 11 años dé Castoria a sus niños. Les gusta como una golosina. Y no los expone a los posibles malos efectos de los purgantes para adultos.

12 DOSIS (o más) EN CADA FRASCO...
SE CONSERVA INDEFINIDAMENTE

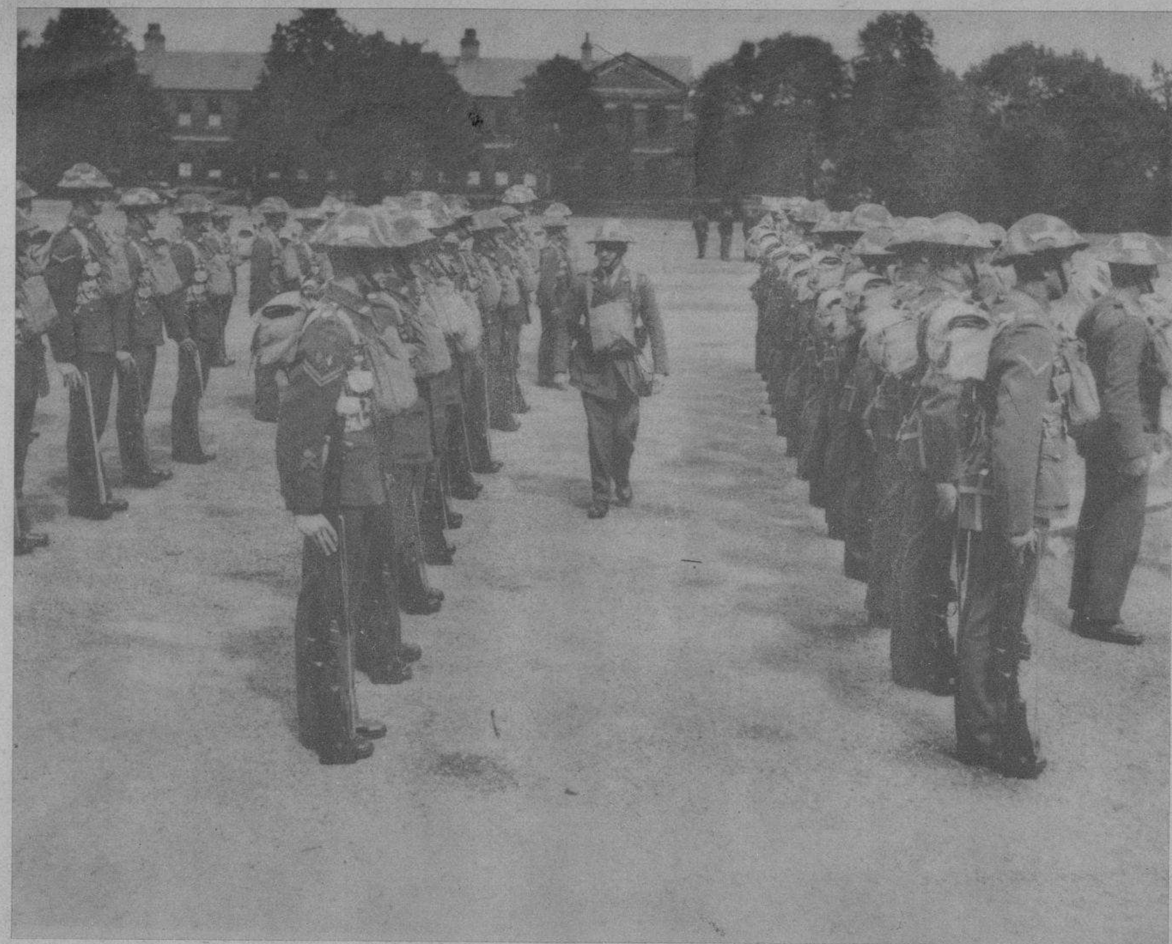

UN MÉTODO SANO Y SENCILLO PARA ALIVIAR

EL ESTREÑIMIENTO

Miles de personas obtienen alivio permanente con Kellogg's ALL-BRAN—el Alimento Laxante Natural

Los médicos aprueban este método rápido y natural para aliviar el estreñimiento ordinario causado por la falta de "bulto" en la alimentación. Porque ALL-BRAN provee el "bulto" necesario que no se halla en los alimentos de alta refinación del presente.

Kellogg's ALL-BRAN absorbe los líquidos—forma una masa s[...] como la esponja que provee el "b[...]" y la resistencia necesaria para ejer[...] los intestinos y efectuar su eli[...]ción normal.

El Alimento Laxante NATURAL

Coma ALL-BRAN con regula[...] y obtenga alivio *permanente* pa[...] estreñimiento ordinario. A U[...] agradará servido con leche o fr[...] en el desayuno.

Pida Kellogg's ALL-BRAN ho[...] la tienda de comestibles. Empi[...] mañana a orientarse en el ca[...] que conduce a la salud y al vigor.

LAS PRIMERAS tropas expedicionarias canadienses.—Según informaciones publicadas hace días, Canadá se dispone a mandar a Europa 20.000 hombres como primera contribución de los Dominios a la guerra europea. Los Royal Canadians aquí formados—en Halifax—son los primeros que van a embarcar. (Foto Wide)

ANTE EL Ministerio de la Guerra londinense se estacionan millares de súbditos británicos para leer los boletines de guerra que se colocan en las carteleras diariamente, con las últimas noticias de los frentes. (Foto Wide)

MIGUELITO VALDES, artista RCA VICTOR y cantante de la Orquesta Casino de la Playa saludando a su arribo a playas cubanas. (Foto D. M.)

SUNTUOSO aspecto que ofrece la PELUQUERA MARTINEZ. En cuanto a higiene y procedimientos para el tratamiento de la belleza, esta peluquería está considerada como «el salón de belleza perfecto», considerando también sus precios módicos y su personal competente, bajo la dirección de los bien conocidos Ciria e Hijos, de Neptuno 409.

EN LONDRES se tiene un cuidado escrupuloso en avisar los [...] aéreos a la poblacsión civil. Este guardia sopla su pito, probablemente ensayando—ya que los raids no se efectúan—y alarmando a la población. (Foto Wide)

2 NUEVAS PELICULAS KODAK

Amplían el placer del aficionado

PELICULA KODAK SUPER-XX. Cuatro veces más rápida que film corriente. Instantáneas en casa, de noche, con bombillas Photoflood, son más fáciles que nunca con cualquier cámara.

PELICULA KODAK PANATOMICA-X. De grano tan fino que es casi microscópico, se presta para ampliaciones de tamaño extraordinario... a más de producir copias soberbias.

● Primera en popularizar el placer de tomar fotos, la Kodak viene a poner dentro del fácil alcance del aficionado la sensación de obtener instantáneas excelentes hasta ahora consideradas "imposibles." Las dos nuevas películas Kodak, Super-XX y Panatómica-X, poseen ventajas exclusivas propias: la primera, velocidad casi increíble; la segunda, grano finísimo además de amplia rapidez. Para el placer de mejorar hasta las fotos anteriores "inmejorables," pruébense estas nuevas Películas Kodak. Las tienen donde se vea el letrero KODAKS.

KODAK CUBANA, LTD.
NEPTUNO 1064, HABANA

LA ORQUESTA CASINO DE LA PLAYA, Artistas RCA VICTOR que acaban de realizar una brillante jira a través de distintas naciones de la América Española y que han grabado nuevos discos «Victor», de alta fidelidad.

¡Mamá! He aquí el desayuno moderno que el niño activo necesita

Un tazón de KELLOGG'S CORN FLAKES con leche y azúcar

1 Provee mayor grado de energía que 3 huevos*

223.26 calorías — 210 calorías

2 Se digiere fácilmente
3 Deleita a los niños por su sabor y crespura
4 Hace que tomen más leche
5 No hay que cocinar—no hay molestia. Se sirve en 30 segundos

*Comprobado por análisis hecho en un importante laboratorio dietético.

El niño saludable consume energía con una rapidez sorprendente. En relación a su peso, mucho más pronto que una persona mayor.

La madre moderna le sirve un desayuno de Kellogg's Corn Flakes para restablecer la energía perdida... ¡energía *al instante* y en abundancia! Es delicioso el sabor de estas hojuelas crespas y tostadas, con leche fría o caliente y azúcar.

Kellogg's Corn Flakes—el cereal listo para servirse... en 30 segundos. Pídalo hoy mismo en la tienda de comestibles.

dril blanco **100 DANDY**

PIDALO A SU SASTRE

almacenes "NAZABAL" muralla 420

¡¡EL SECRETO DE UN HERMOSO CABELLO!!
PEINARSE SIEMPRE CON
LA BELLE LATINE
TONIFICA LA RAIZ DEL CABELLO
DA BRILLO Y SEDOSIDAD. DESTRUYE LA CASPA.
EXIJA LA LEGITIMA

Gratis! Un tubito de Crema Dental **COLGATE** comprando 3 jabones **PALMOLIVE**

Es posible que usted tenga mal aliento, sin darse cuenta. Evite ese peligro que puede hacerle fracasar en sus relaciones comerciales y sociales.

Use la Crema Dental Colgate, que contiene un nuevo ingrediente penetrante que limpia entre los dientes, llegando aún donde el cepillo no toca, y arrastra los microbios y partículas de comida que causan el mal aliento.

Colgate deja sus dientes completamente limpios, mantiene sus encías sanas y perfuma su aliento.

El Jabón Palmolive mantiene la piel suave, tersa y juvenil, porque está hecho con la mezcla secreta de los aceites de Oliva y Palma, que son los más famosos embellecedores de la propia Naturaleza. La espuma de aceite de Oliva, cremosa, del Palmolive —distinta a todas—penetra en los poros, limpiando y embelleciendo.

El Palmolive no contiene ninguna grasa animal. Por eso es el Jabón embellecedor de garantía.

Las bandas negras del Palmolive y las tapitas de Colgate sirven para el Concurso del Millón

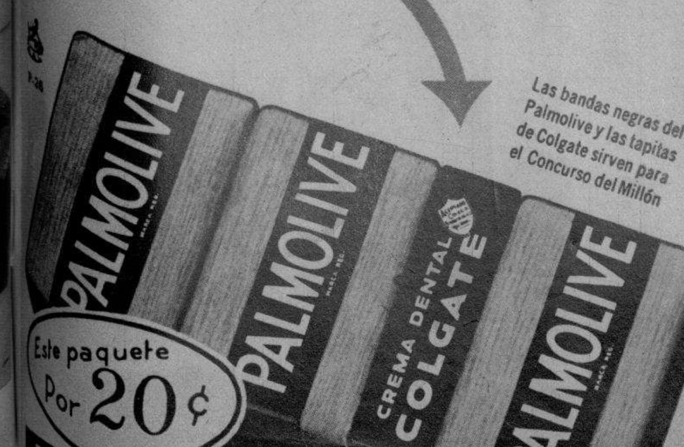

Este paquete Por 20¢

PALMOLIVE EL JABON EMBELLECEDOR

DESPUES de algunos años en el exilio en Francia —exilio impuesto por las circunstancias de su renuncia al trono británico y su matrimonio con Wallis Simpson, hoy duquesa de Windsor—han regresado a la Gran Bretaña el hermano de Jorge VI, Rey de Inglaterra, y su esposa. El viaje del ex rey inglés se ha impuesto, al parecer, por las circunstancias internacionales de la guerra; y según informaciones publicadas, se incorporará a una unidad militar, partiendo para su destino. El ex rey de Inglaterra retiene aun tres títulos diferentes en el ejército y la marina británicos: Almirante de la flota, Mariscal del ejército de tierra y Mariscal de las Reales Fuerzas Aéreas. (Cablefoto Wide World, tomada en Sussex el pasado jueves, a su regreso a Inglaterra, en unión de su esposa)

LOS RESIDENTES polacos en los Estados Unidos han organizado unidades de la Cruz Roja, con el fin de ayudar a su país durante la guerra. La organización americana de la Cruz Roja, se ha sumado individualmente a los polacos, en tal ayuda; y aquí se destacan algunos miembros de la división de Filadelfia, organizando un envío a Polonia. (Foto Wide)

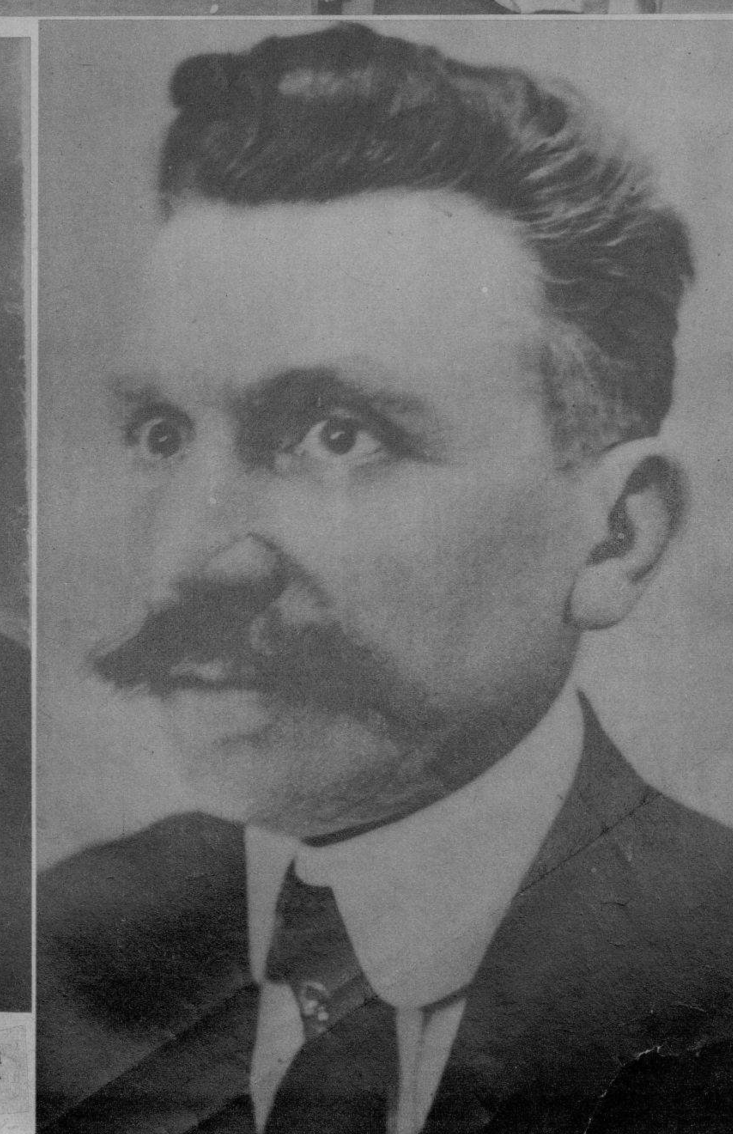

DOS NUEVOS ministros en el gabinete francés: el viejo Ministro del Exterior Ivón Delbós y el senador Georges Pernot, que quedaron incorporados al gabinete de guerra de M. Daladier. (Foto Wide)

¡CONSERVE BRUÑIDO EL ESPEJO DE LOS OJOS!

¡Que refleje siempre, purísimo, todo lo que del alma le llega: interés, curiosidad, tentación, pesadumbre, cariño! ¡Que no lo empañen el viento, el sol o la intemperie! ¡Que las lágrimas no anublen su cristal espléndido!

La sequedad, el enrojecimiento, el ardor, el deseo imperioso de parpadear... todo eso indica que los ojos están irritados. Todo eso exige el empleo de Murine que anula en los ojos el efecto del polvo, el cansancio y el aire o la reverberación. Murine, tan inofensivo como las lágrimas mismas—tanto que puede ponerse hasta en los lagrimales de los bebés—es el aliado de la belleza y de la salud. Se recomienda su empleo dos veces al día. M29

MURINE para los OJOS

¡Pare! ¡Refrésquese!

8-83

USTED PUEDE NO DARSE CUENTA, PERO...

HAGA ESTO
Lávese la cabeza con Palmolive y, antes de peinarse, friccione siempre su cabello con el Rhum Quinquina de Crusellas.

Y... SIENTASE ADMIRADO!

El Rhum Quinquina de Crusellas elimina la la caspa, evita la caída del pelo, conservándolo suave, lustroso... y perfuma delicadamente la cabeza con un olor fino y agradable.

5 TAMAÑOS DESDE 10¢

RQ-15

RHUM QUINQUINA DE CRUSELLAS

M.E.C.D. 2016

EL RDO. DR. MODESTO Galofré, Rector de los Escolapios de Guanabacoa, al llegar ayer de Europa. Fué recibido cariñosamente por un grupo de sus alumnos y personalidades. (Foto D. M.)

GRUPO de asistentes a la piñata ofrecida por la graciosa niña Miyiya Cuervo Carral, hija de nuestro Agente en Guanabacoa, señor Manuel Guervo y de su distinguida esposa Juanita Carral, que se celebró en los pintorescos jardines La Cotorra, recientemente, para festejar su onomástico. (F D)

EL DR. GRAU Agüero, presidente de la Comisión Nacional de Defensa y Propaganda del Tabaco, que llegó ayer a la Habana, después de dejar instalada la Exposición de tabaco cubano en la Feria Mundial de New York. (Foto D. M.)

HAVANA BUSINESS ACADEMY
ESPECIALISTAS EN EDUCACION COMERCIAL E INGLES.
Línea, 357-359. Vedado, y Neptuno y Amistad.
F-3043—A 6033.

EN EL CLUB NAUTICO de Marianao se ofreció recientemente un almuerzo—por un grupo numeroso de sus amigos—al distinguido caballero Ramón Rabasa (que aparece en el centro de la mesa). La comida transcurrió en medio de la mayor cordialidad. (Foto D. M.)

COMISION TECNICA NAC. DE LECHE
CERTIFICADO DE GARANTIA SANITARIA

Modelo del sello que la Comisión Técnica Nacional de Leche ha establecido para diferenciar a las vaquerías que cumplen con un mayor margen de seguridad los preceptos sanitarios establecidos.

LOS TIRADORES americanos de Jacksonville llegados ayer para inaugurar mañana, en el Club de Cazadores del Cerro, las tiradas internacionales Les recibieron en el muelle los señores Steinhart, capitán Cruz, doctor Méndez Capote y otros. (Foto D. M.)

CONMEMORACION de la Independencia de los Estados Unidos Mexicanos.—Con motivo de cumplirse un año más del Grito de Dolores, en la Embajada del país amigo se ofreció, ayer, a la Colonia Mexicana en la Habana una recepción a la que concurrieron numerosos residentes de México en Cuba. En esta foto se destaca el doctor Ruben Romero, con un grupo de connacionales. (F. D.)

The Bedford
118 E. 40th St.
East of Park Ave.
NEW YORK
Telephone:
CA: 5—1000

Hotel respetable para familias, en una sección de ambiente refinado de Nueva York, ofrece habitaciones y apartamentos amueblados. Servicio de recepción en los muelles. Escriba pidiendo folleto ilustrado.

COLEGIO AÑORGA
CALZADA Y BAÑOS, VEDADO.
F-5220.
NIÑAS Y NIÑOS. PUPILAJE.
Apertura del Curso Escolar Septiembre 5.
SOLICITE PROSPECTO.

LILY Y MARGOT, las artistas cubanas que realizaron una gira por los Estados Unidos, a su llegada, ayer, en el vapor «Florida», después de su presentación en la Casa Blanca americana, ante el Presidente Roosevelt. (Foto D. M.)

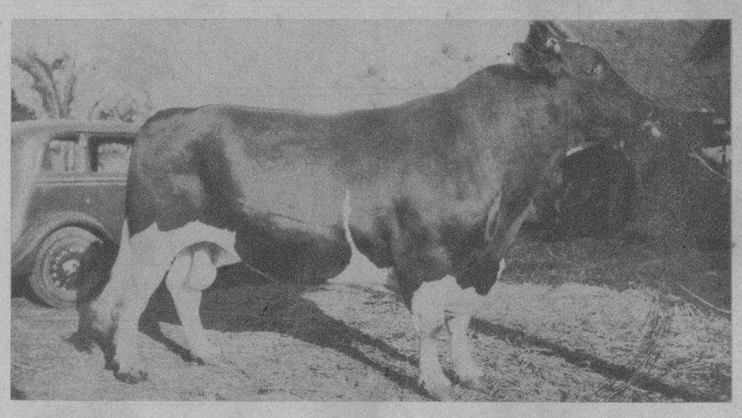

SIR INCA MAY III, considerado por los expertos como una riqueza nacional, nieto del más famoso toro Holtein Frisian de todos los tiempos. Adquiera uno en «Finca Lola», kilómetro 17 y medio, carretera de Managua, A. Padial. (Foto D. M.)

PARTIO ayer a los Estados Unidos, donde permanecerá una breve temporada, el distinguido hombre de negocios señor Juan Joaquín Otero (en el centro del grupo). Un numeroso grupo formado por sus familares y amigos le despidió en el muelle. (F. D.)

Fancy Club
LA CORBATA de DISTINCION

"LA CASA PEREZ"
Camisería especial para regalos.
Neptuno, 407.

Dr. Valdés Anciano
M-1794 PRADO No. 62
Exclusivamente enfermedades Nerviosas y Mentales

Dr. Solano GRIMAL
Ex-Ayudante del profesor Metzger de CLEVELAND, OHIO
O-REILLY 407 Dptos. 601 al 604
Telf. A5-2862
EXCLUSIVAMENTE
Enfermedades Alérgicas
ASMA — URTICARIA
CORIZA — JAQUECA
Consultas: de 10 a 12 a. m. y de 3 a 5 p. m.

Rendezvous
HABANERO
A los cubanos que visitan la Feria de Nueva York, los invitamos a darse cita en el PABELLON MARGUERY, en los hermosos Jardines Italianos, para la primera cena en la ciudad. Un retiro fresco en la sección más elegante de Nueva York.
270 PARK AVENUE y CALLE 47
TELEFONO WI-2-8494

M.E.C.D. 2016