1A SECCION 1

SERVICIO DE ASSOCIATED PRESS. Esta queda autorizada para usar nuestro servicio y noticias de información.

Servicio exclusivo de la Agencia «Havas» y del «Herald Tribune, de New York.

DIARIO DE LA MARINA

El DIARIO DE LA MARINA es el periódico más antiguo de Cuba. Fué fundado en el año mil ochocientos treinta y dos.

Servicios especiales de España. — Hilo directo con New York y recepción directa por radio de otros servicios.

1A SECCION 1

AÑO CVII.—NUMERO 216 ACOGIDO A LA FRANQUICIA POSTAL

LA HABANA, SABADO, 9 DE SEPTIEMBRE DE 1939.—SANTOS SERGIO Y SERAFINA

TIEMPO PARA HOY: VARIABLE

PRECIO: 5 CENTAVOS

Por primera vez se dió esta madrugada en Berlín la alarma de ataque aéreo

(COLUMNA TRES)

HAN SIDO ADOPTADAS POR EL GOBIERNO LAS MEDIDAS NECESARIAS PARA IMPEDIR EL ALZA DE LOS ALIMENTOS

(COLUMNA SEIS)

Aviones franceses actuaron con la artillería en los ataques a la Línea Siegfried

El defensor de Varsovia pide a sus soldados en una proclama que "combatan hasta la muerte"

«Ni un paso más del enemigo», tal es la consigna dada por el generalísimo Smigly-Ridz. El puesto de Radio-Polaco no ha cesado de trasmitir noticias y de dar aliento al pueblo

EN BUDAPEST DICEN QUE HAN OIDO UNA ESTACION DE POLONIA DAR LA NOTICIA DE LA TOMA DE VARSOVIA

INFORMA AMPLIAMENTE BERLIN SOBRE LA ENTRADA DE SUS TROPAS EN VARSOVIA

BERLIN, septiembre 8. (AP.)—El alto mando alemán declaró esta noche que los carros blindados del ejército penetraron en Varsovia a las 5.15 de la tarde de hoy, mientras las demás divisiones motorizadas aceleran su avance y se encuentran a diez millas de la capital polaca.

El anuncio del alto mando no dice hasta dónde penetraron los carros blindados en la bombardeada capital, ni tampoco informa sobre la resistencia de los defensores.

La entrada de las fuerzas alemanas en Varsovia se anuncia en un comunicado especial de la agencia oficial DNB, como sigue:

«El alto mando del ejército hace saber que las tropas motorizadas alemanas entraron en Varsovia a las 5.15 de la tarde de hoy».

El único comunicado oficial que se da por el ejército se publica al mediodía y después todas las informaciones se hacen por la agencia DNB.

El alto mando no dice que la ciudad haya sido capturada, pero la noticia de que las tropas alemanas están en Varsovia ha causado sorpresa. No se esperaba que los alemanes pudiesen tomar la capital antes de la noche del domingo

Se cree ahora que a menos de que la defensa se vigorice repentinamente, las divisiones motorizadas podrán ocupar la ciudad esta noche o mañana, y continuar después el avance hacia el Este.

El lacónico anuncio, que se dió a conocer por radio, causó intenso júbilo en la capital alemana. Después del comunicado en cuestión una banda ejecutó el Deutschland Uber Alles.

El ejército, según se cree aquí, está manteniendo la ofensiva aceleradamente con el objeto de tomar a Varsovia antes de que ingleses y franceses puedan arreciar sus ataques contra la muralla fortificada del Este.

Las divisiones motorizadas del sur, según comunica el alto mando, han llegado a la ciudad de Mszcznomow, que está a 25 millas de Varsovia, y después de tomar la ciudad, continuaban el avance logrando ganar algunas millas más antes del anochecer. Estas tropas han estado introduciendo una a manera de daga en el corazón de Polonia, dejando territorio sin conquistar al este y a la derecha.

Lodz no ha sido tomada todavía, pero las tropas se encuentran en los bordes sudorientales de la ciudad esta noche.

Las divisiones de la Prusia Oriental se hallan en Pultusk, en el río Narew, a unas 20 millas de Varsovia. Llegaron ayer a esa posición y al parecer no realizaron ningún avance en el día de hoy .Mientras tanto, llegan refuerzos de la Prusia Oriental a Lomza, más allá del río.

Se anuncia que se está combatiendo duramente en las cercanías de Kielce, en las montañas Lysa Gora, por donde los alemanes avanzan hacia Lublin, y se dice que la sección industrial polaca está haciendo una gran resistencia.

Lublin es actualmente la sede temporal del Gobierno de Polonia, que está a unas 90 millas de Varsovia. Según las informaciones que llegan a Berlín, algunos departamentos ministeriales se han trasladado a Lwow.

DESMIENTE LA EMBAJADA POLACA EN LONDRES LA ENTRADA DE LOS ALEMANES EN VARSOVIA

LONDRES, septiembre 8. (AP.)—La embajada polaca anunció esta noche que la trasmisión hecha esta noche por la radio alemana acerca de que las tropas nazis entraron en Varsovia, «es completamente falsa».

A las 8.35 de la noche la embajada dice que estaba en contacto con Varsovia donde se estaba efectuando en aquellos momentos un raid aéreo.

ORDEN DEL DIA EN VARSOVIA, A LAS DIEZ DE LA NOCHE, PARA LA DEFENSA DE LA CIUDAD

VARSOVIA, septiembre 8. (Havas).—El nuevo comandante en jefe de la defensa de Varsovia, general Czuma, a las diez de la noche leyó por radio la siguiente Orden del Día:

«El jefe supremo del ejército de Polonia, mariscal Smigly-Rydz, me ha confiado la defensa de la capital. Exige que el ataque enemigo se rompa contra el muro de la resistencia que le opongamos. La palabra de orden que lanzamos al enemigo, es: «¡Ni un paso más!» Y si el enemigo pasa, ello querrá decir que el último soldado polaco ha sido aplastado por los tanques alemanes. La misión histórica de probar una vez más su patriotismo, incumbe a Varsovia, que hoy se encuentra en la primera línea de la batalla».

El locutor que leyó esta Orden del Día, terminó con las siguientes palabras propias:

«Os habla el puesto de Radio-Polaco, que en cualquier momento puede ser alcanzado por un golpe enemigo. En ese caso, las órdenes que sigan habrán de ser dadas por otros medios». Después se tocó el himno nacional polonés, repitiéndose varias veces la primera estrofa: «Polonia no ha perecido».

Se anunció también, ya dentro de la trasmisión normal, que el puesto seguirá funcionando día y noche, «hasta el momento en que la planta sea inutilizada por las operaciones militares». Varios locutores, uno de los cuales es una mujer cuya voz es familiar a los radioyentes polacos desde la creación del puesto de Varsovia, en 1925, asegurarán el servicio normal.

Desde las cinco de la tarde de hoy el puesto ha estado emitiendo marchas y canciones militares, una de éstas la famosa «La Primera Brigada de las Legiones de Pilsudski», intercalando comunicados y apelaciones al pueblo.

A las once de la noche se pidió a todos los servicios sanitarios que se concentrasen en la Casa de las Muchachas Exploradoras.

Mientras, continúa la construcción de barricadas en Varsovia, realizándose al mismo tiempo trabajos para proteger los monumentos artísticos de la ciudad.

LOS POLACOS DEBEN RESISTIR HASTA LA MUERTE EN LA DEFENSA DE VARSOVIA

VARSOVIA, Sept. 8 (Havas).—Una vez leída la Orden del Día del general comandante de la defensa de Varsovia, el teniente coronel Lipinski, del Estado Mayor, dió también por radio la explicación siguiente:

Tal es la Orden del Día del general Szuma, nuevo comandante de la defensa de Varsovia. ¿Qué significa...? Pues significa que Varsovia será defendida hasta el último suspiro, o en otras palabras, que si cae, será porque el enemigo habrá pasado sobre el cadáver del último de sus defensores. Los habitantes de la capital deben en estos momentos consagrar toda su energía a facilitar la misión de nuestras tropas de combate. Pero les pedimos con firmeza que mantengan una tranquilidad profunda y se dominen con sangre fría completa Cada uno debe permanecer en el lugar en que se encuentre, al comenzarse la defensa. Abandonar Varsovia a esta hora puede ser considerado como poltronería. Varsovia y sus habitantes tienen hoy ocasión histórica de demostrar su patriotismo. Que los soldados polacos vean en torno de ellos rostros tranquilos, que las sonrisas de las mujeres resuene en sus oídos una canción alegre...

«Varsovia se encuentra ahora en la primera línea de defensa y puede estar orgullosa de ello. Hablo desde el puesto de Radio-Polaco, que ya ha advertido que en cualquier momento puede ser destruído por el bombardeo. Si la estación deja de trasmitir, eso querrá decir que el enemigo la ha destruído. En ese caso, todas las órdenes del general en jefe serán comunicadas por la prensa. Y todas ellas deberán ser escrupulosamente ejecutadas».

Una estación que parece ser la de Varsovia, anunció la entrada de los alemanes

BUDAPEST, septiembre 8. (AP).—Una estación de radio identificada por el anunciador como la de Varsovia, informó a las once de la noche de hoy que las fuerzas polacas se estaban retirando de la capital después de la entrada en la ciudad de las unidades motorizadas alemanas.

El anunciador decía que los aeroplanos germanos bombardean intensamente el centro de la ciudad y que las bombas caen sobre los teatros, las plazas y las principales calles de Varsovia.

A las 10:55 de la noche, la estación polaca de Ywow había anunciado que los alemanes, después de los rápidos progresos realizados por las unidades motorizadas desde el Norte, habían entrado en los suburbios de Varsovia, dentro de los límites de la ciudad.

La estación identificada como de Varsovia dijo:

«El avance del ejército alemán es tan terrible que las fuerzas polacas se han visto obligadas a ceder en la dirección de Kielce, Piortkow y Tarnoff, donde establecerán nuevas posiciones».

Con anterioridad a esto, la estación de Lwow invitaba a todos los hombres, mujeres y niños a defender la capital pulgada a pulgada. El anunciador decía que grandes barricadas para cuyo efecto se habían volcado los tranvías de las calles, se habían levantado a fin de impedir el paso a las unidades motorizadas alemanas.

La estación identificada como de Varsovia agregó:

«Continuaremos trasmitiendo día y noche hasta que las fuerzas hostiles nos impidan hacerlo».

A las 11:40 el anunciador, hablando en inglés, dijo que los alemanes están bombardeando objetivos no militares en los sectores céntricos y más densamente poblados de la ciudad».

El speaker inglés decía:

«Debido a la constante lluvia de raids aéreos sobre los puentes, los habitantes se han trasladado al centro de Varsovia, donde están siendo terriblemente bombardeados.

La admisión de que los alemanes están en el interior de la capital se hizo a los cuarenta minutos de haberse desmentido el anuncio de Berlín dando cuenta de que las avanzadas de las fuerzas motorizadas alemanas habían entrado en Varsovia a las 5:15 de la tarde.

El speaker, después de relatar calmosamente la desesperada situación de Varsovia, anunció con igual aplomo que «Polonia deberá anexarse la Prusia Oriental de Alemania cuando nuestra victoria esté asegurada».

«Ganaremos—dijo—porque debemos ganar. Debemos ganar porque nuestra voluntad, poder y fuerza dinámica no pueden abandonarnos.

«Lo que existe no puede perecer. Debemos ganar porque luchamos por una causa justa en nombre de Cristo. Debemos ganar porque en esta guerra podemos obtener la Prusia Oriental que perdimos hace siglos y que significaría la seguridad. Debemos ganar porque somos un estado joven y sentimos en nuestras venas sangre joven. Esta vida de jóvenes nos sirve para un gran futuro para esta nación».

Los despachos diplomáticos recibidos en Budapest dicen que el ejército polaco se propone retirarse al este del Vístula, donde podrá resistir.

ALZA GENERAL DE VALORES EN LA BOLSA DE MADRID

MADRID, septiembre 8. (Havas).—La jornada de la Bolsa de Madrid fué hoy activísima. Durante las horas de la mañana hubo una demanda general de valores. Algunos sin importancia, ganaron hasta un punto. Los de electricidad, telefónicos, mineros y explosivos, en alza completa. Electricidad de Madrid mejoró dos puntos, Telefonía uno y medio y explosivos dos.

Gran Bretaña pondrá en práctica enérgicas medidas para impedir suministros de guerra a Alemania

También se dispone a contrarrestar los efectos de la campaña submarina que viene haciendo. Aviones ingleses dejan caer sobre poblaciones nazis numerosas proclamas

EN ELLAS LES ADVIERTEN A LOS ALEMANES QUE HAN SIDO LLEVADOS A UNA GUERRA INNECESARIA

LONDRES, sept. 8. (AP).—El gobierno británico anunció esta noche que su armada está tomando «enérgicas medidas» para acabar con la campaña submarina.

Al mismo tiempo se anuncia que la Gran Bretaña usará sus derechos de beligerante «por completo» para impedir que lleguen suministros de guerra a Alemania.

El anuncio se hizo poco después que el Ministro de Subsistencias, W. S. Morrison, declaró formalmente que dentro de «tres o cuatro semanas» comenzará el sistema de racionamiento de la población, añadiendo que posiblemente los dos primeros artículos que resultarán afectados serán el tocino y la mantequilla.

El comunicado que se publicó esta noche por el ministerio de Información sobre las actividades navales, dice que es cosa evidente ahora que los «comandantes de los submarinos alemanes han recibido órdenes de hundir a los barcos mercantes que encuentren en el mar y sin previo aviso »y que ésto es una «contravención de las reglas de la campaña submarina».

«Es inevitable—dice el comunicado—que ocurran pérdidas iniciales cuando se trata con un enemigo que ha estado planeando una campaña submarina sin freno desde antes de que estallara la guerra y, por tanto, ha distribuido un número de esas naves en una vasta extension de los mares.

«Los efectos de la campaña submarina declinarán rápidamente tan pronto como se introduzca el sistema de convoyes y los submarinos que se encuentran actualmente en los mares comiencen a sentir la falta de provisiones».

Otro comunicado dice que se han establecido bases para el contrabando en Kirkwall, Weymouth, los Downs, Gibraltar y Haifa y recomienda a todos los buques destinados a Alemania que visiten voluntariamente esas bases para su examen.

«Si lo hacen y se comprueba que no llevan contrabando se les dará un pase para que continúen el viaje», dice el comunicado.

Agrega que aunque la palabra «bloqueo», se usa frecuentemente para describir la guerra económica basada en los derechos beligerantes en el mar», no se ha declarado ningún bloqueo de Alemania en el sentido de esa palabra».

El Ministerio de Información también explica el anuncio del Almirantazgo de que «no será siempre conveniente publicar noticias acerca de la destrucción de submarinos enemigos.»

«Se debe esto en parte, según se vió durante la última guerra, a que el efecto moral de las tripulaciones que desaparecían sin dejar huella es mayor que cuando el enemigo recibe la noticia del hundimiento, y en parte a que el enemigo, al enterarse de que un submarino desplazado en determinado lugar había sido hundido, lo sustituía por otro.»

Coincidiendo con la declaración de Morrison, las fuerzas aéreas de la Gran Bretaña se volvieron a concentrar sobre Alemania, dejando caer 3.500.000 proclamas en las que se dice a los alemanes que han sido llevados a una guerra innecesaria por sus gobernantes.

En los cuatro vuelos realizados por las Reales Fuerzas Aéreas de la Gran Bretaña se han arrojado en Alemania 13.000.000 de proclamas. Pretende Inglaterra por ese medio provocar el descontento y hasta una revuelta en su enemiga.

En el plan de propaganda del Gobierno inglés entra un discurso que ha de pronunciar mañana el primer ministro Chamberlain dirigido a los alemanes, que se trasmitirá por radio, y llamamientos de parte de los obreros por el partido laborista.

Mientras los líderes del Gobierno no pierden el tiempo en atacar las fuentes de abastecimientos de víveres alemanas, se preparan para cuando llegue el momento de que los propios ingleses «tengan que amarrarse los pantalones.»

El ministerio de Información ha anunciado que se viene tropezando con dificultades para obtener azúcar en ciertos distritos, pero que «esto se debe únicamente a que las compras que se han estado haciendo en los últimos días han excedido de lo normal».

Se están tomando medidas —agrega— para aumentar la producción de las refinerías, al objeto de abastecer a los comerciantes».

Se anunció hoy que el domingo podrán abrir los cinematógrafos de las áreas que se consideran seguras contra los ataques aéreos.

El Ministerio de Información ha publicado un comunicado en que dice que se están recibiendo noticias de que los soldados alemanes de la línea Siegfried se quejan de escasez de comida, de la mala ventilación y de que los reductos están llenos de municiones.

Dice también que se están pagando premios de cinco marcos a toda persona en Alemania que informe acerca de actos de desafección al régimen.

Ratifica la prensa de Londres que la guerra sólo terminará con el aplastamiento de Hitlerismo

LONDRES, 8 de septiembre 9. (Havas) La prensa londinense de hoy proclama la resolución de los aliados de combatir por el derecho y la justicia hasta la victoria final. Advierte a los alemanes que no se hagan ilusiones sobre el valor de las afirmaciones falaces que Hitler pueda hacerles. Estiman al mismo tiempo los grandes diarios de Londres, en sus ediciones matutinas, que el avance alemán en Polonia no debe ser motivo de pesimismo, ya que del otro lado está el apoyo formidable de Francia e Inglaterra, y de los Dominios de ésta, resueltas a aplastar el nazismo.

El «News Chronicle» declara en su editorial que en el Oeste se ha levantado un obstáculo formidable a las esperanzas de Hitler.

LA PRIMERA ALARMA SE DIO EN BERLIN ESTA MADRUGADA

BERLIN, septiembre 9, sábado. (AP).—La primera alarma aérea desde el comienzo de las hostilidades, se dió a las 3 y 38 de la madrugada de hoy.

En las ciudades apartadas de las grandes aglomeraciones de población francesa, se han instalado sirenas para denunciar la presencia de aviones, bstante más modestas que en la capital, pero igualmente eficaces. Esta es la de Clermont l'Oise.

FALTO OTRA VEZ EL QUORUM EN LA CAMARA PARA CONTINUAR LA DISCUSION DE LOS IMPUESTOS

A la sesión que estaba convocada para las 3 de la tarde de ayer sólo concurrieron 72 representantes. Protestaron algunos de que se publicase la lista de los asistentes

COMENTARIOS PROVOCADOS POR UNA INFORMACION DEL «DIARIO». CONVOCADA NUEVAMENTE PARA EL MARTES

La sesión extraordinaria, señalada para las tres de la tarde, de ayer, con objeto de proseguir el tratamiento de la ley de impuestos no pudo celebrarse por falta de quorum. Al pase de lista respondieron 72 congresistas.

En tanto se procedía a comprobar la existencia del quorum, algunos representantes consignaron en voz alta su protesta contra el hecho de haberse informado a la prensa sobre la asistencia de los señores congresistas a las diez sesiones celebradas para discutir y aprobar la ley de impuestos.

Toda vez que el DIARIO DE LA MARINA se hizo eco de esas informaciones recogiéndolas en su edición de ayer, los protestantes mencionaron repetidamente nuestro periódico para consignar haber leído en el mismo la relación, con sus nombres, de los congresistas más puntuales o menos asiduos a las referidas sesiones.

Muchos legisladores proyectaron solicitar una asamblea secreta para tratar la cuestión, otros se mostraron inconformes con la revelación pública del movimiento del quorum y otros no se ocultaron para decir que ellos asistían a las sesiones por su libérrima voluntad, sin que los indujesen a hacerlo la publicación o no de su ausencia del hemiciclo los días de sesiones.

Para comentar el caso planteado y el reportaje del DIARIO DE LA MARINA, los representantes se reunieron en el salón formando grupos, mientras el señor Reina y el señor Revuelta iban pasando lista.

Al final de ésta, el señor Garriga sustituyó en la Presidencia al señor Surós.

Entonces el señor Frayle pidió usar de la palabra, lo que no pudo hacer, ya que no habiendo quorum, el señor Garriga levantó el acto.

Sesión el martes

A última hora, ayer, la Cámara fué convocada a sesión extraordinaria el martes, para continuar los debates sobre la ley de impuestos.

ALEMANIA VENDERA ARMAS A LOS RUMANOS; ESTOS LE SUMINISTRARAN PETROLEO

BUCAREST,, septiembre 8. (AP).—La Legación de Alemania en esta ciptal anunció hoy que, a pesar de la guerra, Alemania acelerará la entrega de las órdenes de armamentos a Rumania.

El comunicado de la Legación dice que Alemania mantendrá el mismo volumen de exportaciones a Rumania que antes del comienzo de las hostilidades. Añade que Alemania cumplirá en todas sus partes el convenio comercial germano-rumano, en virtud del cual Rumania está en el deber de suministrar al Reich alemán petróleo.

EL DUQUE DE KENT TOMA POSESION DE SU PUESTO EN LA ARMADA BRITANICA

LONDRES, septiembre 8. (AP).—El Palacio de Buckingham anunció esta noche que, por haberse unido el Duque de Kent a la Armada, no irá con su esposa, la princesa Marina, a Australia.

GOERING HABLARA POR RADIO A LOS OBREROS DE LAS FABRICAS ALEMANAS DE MUNICIONES

BERLIN, Septiembre 8. (AP).— La Radio anunció esta noche que el Feldmariscal Hermann Wilhelm Goering pronunciará mañana un discurso por todas las estaciones de radio nazis, a la una de la tarde dirigido a los obreros que trabajan en las fábricas de municiones de Alemania.

"Se nos ha ordenado que no hagamos fuego contra ustedes ni que les ataquemos", dice un cartel puesto por los alemanes en el Rhin

LA ACCION DE LA INFANTERIA FRANCESA EN EL FRENTE OCCIDENTAL SE LIMITO A UN ENVIO DE PEQUEÑOS CONTINGENTES APOYA DOS POR CAÑONES CONTRA LOS PEQUEÑOS NIDOS DE AMETRALLADORAS. NO OBSTANTE SE REPORTA QUE HUBO NUMEROSAS BAJAS

Cuando arreciaba el fuego de la artillería francesa los soldados alemanes se protegían en las trincheras

INFORMA UN CORRESPONSAL DE LA AGENCIA «HAVAS» QUE EL ATAQUE FRANCES OBLIGO A LOS ALEMANES A DESTRUIR PUENTES Y A ENVIAR REFUERZOS A TODA PRISA. ROTOS LOS BLOCAOS EN ALGUNOS LUGARES. LOS PARTES OFICIALES SIGUEN SIENDO LACONICOS

BASILEA, Suiza, Septiembre 8. (AP.)—Los aeroplanos franceses de bombardeo, coordinando su acción con la artillería, dejaron caer una lluvia de explosivos sobre los fuertes principales de la línea Siegfried, cerca de Wisembourg, con el intento de abrir una brecha para las fuerzas francesas que se encuentran concentradas en las cercanías.

Wisembourg está a unas 100 millas al norte de aquí.

La acción de la infantería, durante el día, se limitó al envío de pequeños contingentes de soldados bien armados y apoyados por cañones de 75 y 105 contra los pequeños nidos aislados de ametralladoras.

Cuando el fuego de los franceses resultaba excesivo, los tiradores alemanes se escurrían por las trincheras hasta las puertas de acero de los fuertes que tienen detrás.

Las bajas en estos pequeños ataques, sin embargo, resultaron grandes para ambas partes, teniendo en cuenta el pequeño número de soldados que participaron en ellos.

A la vista de Basilea, un gran letrero de 10 pies colgaba de una de las paredes del fuerte alemán que se encuentra frente a los franceses del lado opuesto del Rhin. El letrero decía en francés:

«A todos los soldados franceses: Se nos ha ordenado que no hagamos fuego contra ustedes, ni los ataquemos. Alemania no tiene ningún motivo para hacer la guerra a Francia».

La caída de Varsovia no constituye ninguna sorpresa para los observadores militares de Suiza, quienes generalmente están de acuerdo en que en la capital polaca no se había de dar la batalla decisiva, sino detrás de ella.

DESTRUYEN LOS ALEMANES PUENTES Y TUNELES EN EL RIN, ANTE EL AVANCE FRANCES

PARIS, septiembre 8. (Por AXEL DE HOLSTEIN, corresponsal de la Agencia Havas).—Los términos del comunicado del Estado Mayor francés, resumiendo en algunas frases las operaciones entre el Rin y el Mosela durante la jornada del viernes, confirman que las tropas de la República continúan su movimiento de avance, iniciado hace cuatro días. A través de la sequedad del comunicado de hoy, si se le compara con los anteriores, se indica que ni los refuerzos lanzados a toda prisa por el mando alemán, ni la profusión de armas automáticas de que disponen los defensores de las trincheras y de los blocaos de concreto que erizan la zona alemana de la frontera, han podido contener el progreso de las unidades francesas que progresivamente desembocan por los puestos avanzados de la Línea Maginot.

El avance es ya suficiente para forzar al adversario a destruir importantes puentes y túneles, y preparar los campos de minas establecidos anteriormente, con la finalidad de contener los ataques por los carros de asalto.

Es imposible precisar las localidades o posiciones así conquistadas. La frontera franco-germana, extremadamente sinuosa, está llena de accidentes que complican notablemente las operaciones militares, tanto en las comarcas cubiertas de bosques que se extienden desde la confluencia de los ríos Leuter y Rin, hasta el Saar, como en otros muchos de esos sectores.

A la reducción de muchos de esos salientes fueron consagradas las primeras jornadas de las hostilidades, y el hecho de que las tropas alemanas hayan recurrido a la destrucción de obras en los lugares donde tuvieron que luchar, parece indicar que la labor preliminar fué realizada con éxito. Es necesario tener presente que la Línea Sigfried, propiamente tal, después de haber cubierto los accesos de la llanura renana, detrás del Lauter, se aleja deliberadamente de la frontera, para coronar las alturas del Saar, de 300 a 350 metros, promedialmente, muy atrás de las ciudades de Saarbrucken y Saarlouis, antes de ir a reunirse con el Mosela, frente a Treves. En el frente de Alsacia, donde el Rin separa las dos Líneas, no se señala actividad alguna.

IMPORTANTE ENTREVISTA DEL SECRETARIO DE COMERCIO CON ALMACENISTAS Y DETALLISTAS

Los detallistas le expusieron sus propósitos de cooperar a que no sean alterados los precios y le entregaron una exposición explicándole las dificultades que afrontan

LOS REPRESENTANTES DE LABORATORIOS CULPAN A LOS DROGUISTAS DEL ALZA DE PRECIO DE LAS MEDICINAS

Previa citación hecha por el Secretario de Comercio se reunieron ayer en su Despacho los principales miembros de la Federación Nacional de Detallistas de la Habana, Centro de Detallistas, Asociación de Detallistas de Víveres Unidos, Centro de Cafés de la Habana, Asociación de Industriales Panaderos, Cámara Mercantil de Farmacias y Asociación de Laboratorios Cubanos para cambiar impresiones acerca de las medidas de carácter urgente que el Gobierno debe implantar para evitar la alteración injustificada de los precios y el acaparamiento y la especulación que algunos comerciantes vienen realizando, tomando como pretexto la guerra europea, y causando con ello grandes perjuicios al público consumidor.

El doctorButtari explicó los firmes y decididos propósitos del gobierno de impedir por todos los medios a su alcance, que se eleven, sin causa justificada, los precios de los artículos de primera necesidad, muchos de los cuales son de producción nacional, manifestando que en los almacenes y comercios locales existe suficiente stock de mercaderías para abastecer las demandas del público.

El Gobierno —dijo el doctor Buttari— en estas 48 horas ha movilizado todos sus elementos, tomando las medidas de urgencia que el caso requiere. Aclaró el secretario de Comercio que el Gobierno tiene conocimiento que el comerciante detallista sufre más en este problema dado su contacto directo con el público, y en muchos casos es víctima de esa especulación. Es nuestro propósito, agregó, que no sólo el público consumidor, sino las propias clases minoritarias reporten toda alza, ocultación o especulación desmedida con los precios de los comestibles, ya que con esa información el departamento tomara inmediatas medidas, comprobando al efecto los casos denunciados por medio de su cuerpo de inspectores a fin de encauzar a aquellos elementos cuya culpabilidad se haya comprobado.

El doctor Buttari solicitó de todas las entidades allí representadas, que organizaran cada una de ellas comisiones para que puedan realizar un chequeo constante de aquellos casos que fueran objeto de denuncias por parte de sus asociados, a fin de que las comunicaran por conducto de los funcionarios que, al efecto, designara el Departamento.

Los detallistas de víveres expusieron al secretario de Comercio que se encuentran dispuestos a cooperar con el gobierno tal como se les ha pedido agregando que ellos son víctimas de esta situación debido a que tienen que comprar a los almacenistas a los precios que éstos les imponen por las mercancías de que carecen y que el público les pide. Mencionaron varios casos, como el de la manteca, que no se cotiza a pesar de haber existencia, y el azúcar que sólo han podido adquirir a base de pagar $4.50 el quintal, cuando hace unos días se cotizaba a $3.00. Igualmente, dijeron, sucede con el aceite y otros productos. A nombre de los detallistas habló el señor Narciso María Rodríguez, quien le hizo entrega al doctor Buttari de una detallada exposición explicativa de las dificultades que confronta esa clase como consecuencia del encarecimiento de los víveres.

Las manifestaciones hechas por los detallistas las recogió el doctor Buttari asegurándoles que con su colaboración, el Gobierno resolverá este problema, y tendrán las mercancías que necesiten sin que se les cobre de más, pues ante las dificultades que están surgiendo, se les fijará precio a los artículos de mayor consumo.

Expusieron también sus problemas los representantes de laboratorios nacionales, haciendo responsable directo del alza de precio de los productos medicinales a los droguistas, los cuales han elevado los mismos en más de un diez por ciento, aportando las pruebas que poseen y haciendo constar que gran parte de esos productos son fabricados en los laboratorios cubanos, y que estos mantienen los mismos precios que rigen desde el mes de diciembre último.

El Secretario de la Cámara Mercantil de Farmacia hizo análogas acusaciones contra los droguistas, a los cuales considera como los únicos responsables de la alteración existente.

Después de procederse a la designación de las comisiones indicadas anteriormente el doctor Buttari recomendó a los allí reunidos que concurrieran al despacho del Director de la Inspección General señor Oscar Jener, y formalizaran las respectivas denuncias.

Acuerdos del Centro de Cafés

Cumpliendo las resoluciones adoptadas en la reunión celebrada en la Secretaría de Comercio, entre el Secretario del Ramo, doctor Edgardo Buttari, y las representaciones de numerosas organizaciones detallistas, el Centro del Cafés de la Habana ha procedido a designar una comisión que quedó encargada de recibir todas las quejas e informaciones de los Asociados de dicha entidad, sobre alza inmotivada en el precio de los productos de primera necesidad, así como de negación de suministro.

Dicha comisión, que ha quedado integrada por los señores Jesús Fernández Garrandés, Antonio Pérez y Manrique y doctor Esteban Ferrer y Fernández, trasladará inmediatamente las quejas que reciba a la Dirección de Inspección General de la Secretaría de Comercio, a los fines y efectos de la investigación correspondiente, la cual será efectuada con toda urgencia.

Acuerdos de la Lonja sobre las compras en el extranjero

La Junta Directiva de la Lonja del Comercio de la Habana en una sesión que celebró hoy adoptó los siguientes acuerdos:

PRIMERO: Hacer pública declaración de que los mercados extranjeros vienen ofreciendo cotizaciones de artículos alimenticios de consumo básico, tan sólo nominales y que en muchos casos ha habido y hay en ellos ausencia de vendedores; por todo lo cual ha resultado imposible practicar la cotización de productos de importación en el día de hoy.

SEGUNDO: Que a partir de esta fecha y en cuanto haya posibilidades de realizar compras en el extranjero, por obtenerse cotizaciones y vendedores, se practiquen las cotizaciones de la Lonja en términos que reflejen exactamente los precios básicos, más los derechos de Aduanas y gastos de dichos artículos de importación, para que en todo caso de elevación de precios sea consecuencia inevitable del alza producida en los mercados abastecedores.

TERCERO: La Lonja confía en que la opinión sensata del país apreciará que las elevaciones de precios que se hayan producido en estos días, no están determinadas por afanes injustificados de lucro, (lo que podría pensarse únicamente en los casos en que se quisiera proceder a la liquidación y cierre de las casas comerciales), sino por la imperiosa necesidad de poder seguir adquiriendo los artículos de importación, cuya elevación de costo en los mercados productores extranjeros nadie puede desconocer, a fin de mantener el abastecimiento normal del pueblo cubano.

El Secretario de Comercio en Palacio

Después de una larga entrevista con el señor Presidente de la República, en la que, según informes, fué tema único el alza de los artículos de primera necesidad y las medidas que proyecta el Gobierno para resolver tan importante problema, el señor Edgardo Buttari, Secretario de Comercio, departió con los repórters.

Dijo que el Departamento a su cargo está laborando intensamente para la adopción de las medidas legales que permitan ejercer una acción rápida y eficaz contra los almacenistas, intermediarios o detallistas que encarezcan los precios de los artículos de primera necesidad. Añadió que el procedimiento será dictado sin miramientos ni excepciones, ya sean, los inculpados amigos o enemigos del Gobierno, grandes o pequeños.

Fijación de precios

Según noticias, el Secretario puso ayer mismo a la firma del señor Presidente de la República un decreto regulando el precio de quince artículos de primera necesidad entre los que se encuentran la manteca, el maíz, el arroz, el azúcar, etc. etc.

ESTADO DEL TIEMPO

Pronóstico para hoy sábado: vientos flojos a frescos del Nordeste al Sudeste; cielos parte nublados y nublados; Turbonadas diseminadas por todo el territorio.

Observatorio Nacional.

M.E.C.D. 2016

DE DOS PERIODOS, DE SESENTA CLASES CADA UNO COMO MINIMO, CONSTARA EL CURSO UNIVERSITARIO

Una comisión de colonos y obreros del Central Limones dicen que no les refaccionan durante el tiempo muerto

Agregan que mientras ellos han pagado a la empresa hasta el último centavo, ésta no ha cumplido con el Estado. Le exponen sus quejas al comandante Mariné. Otras visitas

Desde hora temprana de la tarde de ayer el comandante Jaime Mariné, jefe de los ayudantes del coronel Batista, inició el recibo del público en general, por ser viernes. Resultó extraordinario el número de las visitas atendidas por el comandante para tratar de asuntos particulares y de interés general.

Entre las comisiones que anotamos figuraba una de Limonar, integrada por los señores Rogelio Rodríguez Dubrocá, alcalde municipal de dicho pueblo; José Manuel Rodríguez, Eduardo Fleitas y Delfín Castañedo, que representaban a los colonos y obreros del central Limones, para hacerle saber al coronel Batista que la Compañía Azucarera Limones S. A., filial de la Cuban Trading y arendataria de dicho central del Estado, se niega a facilitar refacción a sus colonos en el tiempo muerto, a pesar de estar obligada a ello por la escritura de arrendamiento que dicha Compañía celebró con el Estado el 22 de diciembre de 1936. Expusieron, además, que mientras los colonos del Limones le han pagado a la mencionada compañía arrendataria del ingenio hasta el último centavo de la renta vencida, así como también la refacción que facilitó el año pasado, la compañía ha retenido y no le ha pagado al Estado la enorme suma de 120,000 pesos por dos años de renta vencidos, siendo la situación de dichos obreros y colonos precaria y, por tanto, la del pueblo de Limonar al estar estancada dicha fuente de trabajo.

Los editores del «Capitol Daily», de Washington, Mr. H. H. Stansbury y Lothro Stoddard, visitaron al comandante Mariné para saludar al coronel Batista y ofrecerle sus respetos.

El venerable maestro de la logia Perseverancia, de Cárdenas, Manuel Mazas Escudero, acompañado del representante Agustín Díaz, visitaron al comandante Mariné para invitarlo a la Convención Masónica que tendrá efecto el día 24 del actual en la repetida ciudad de Cárdenas.

Dolores González de Piedra y Amparo Vázquez, miembros de la Asociación de Mujeres Punistas entregaron al comandante Mariné un memorándum dirigido al coronel Batista exponiéndole la labor que se proponen realizar en el orden político en todos los términos de la República, contribución de la mujer nacionalista a la obra constituyentista.

Y, finalmente, también visitó al jefe de los ayudantes del coronel Batista una comisión de empleados de Comunicaciones formada por Gonzalo E. Barnet, Heliodoro Hernández, Andrés Vidal y Eduardo Meléndez, que pidieron al coronel Batista su valioso apoyo para que cuanto antes se les pague la antigüedad y se reponga a los desplazados de la última huelga.

Hasta una hora avanzada de la noche estuvo recibiendo el comandante Mariné, habiendo salido satisfechos los visitantes de la forma cordial con que fueron atendidos.

Convocatoria para cubrir una plaza de médico militar

Un capitán reservista es llamado para actuar como piloto. Oficiales trasladados

Por la Orden General 153 que ha dictado el Cuartel General del Ejército Constitucional, se ha llamado al servicio activo al Capitán de la Reserva Militar, Francisco Yanes y Triana, piloto aviador, el que prestará sus servicios en el Cuerpo de Aviación del Ejército.

Una plaza de médico militar

El Cuartel General del Ejército Constitucional ha convocado a todos los miembros del Ejército y la Reserva Militar que posean el título de médicos y que deseen presentarse a exámenes de oposición, para cubrir una plaza vacante de Teniente Médico.

Los aspirantes dirigirán sus solicitudes por escrito al Ayudante General en el Cuartel «Cabo Parrado», Ciudad Militar, las que serán recibidas hasta el día 18 de los corrientes.

Los reservistas que no se encuentren en servicio activo, para ser admitidos como aspirantes deberán reunir los requisitos siguientes: ser cubano, no tener menos de veintiún años de edad ni más de 35, poseer el título de Doctor en Medicina, expedido por la Universidad de la Habana o rivalidado en ella, no padecer de enfermedades crónicas ni tener deformado ningún miembro ni adolecer de otro defecto físico que lo inutilice para el servicio militar.

Las oposiciones comenzarán a las ocho de la mañana el lunes 25 del corriente en el Hospital Militar «Arístides Agramonte».

Traslado de una escuela rural

Se ha dispuesto por el Cuartel General, el traslado de la Escuela Cívico Rural número 127, de la Misión Educativa Número 5, Regimiento No. 2, «Agramonte», de la finca «Violeta», barrio Cupeyes, término de Morón, donde se hallaba la finca «Los Sitios», del propio barrio, término municipal, Misión y Regimiento.

Movimiento de oficiales

El Cuartel General ha dispuesto el siguiente movimiento de oficiales: Se destaca en servicio en el Regimiento No. 8 «Rius Rivera», al Segundo Teniente Juan M. Mora y Castañeda M. M. de la situación de «Sin Destino». Se destaca en servicio en el Cuartel General, Ayudantía General al Segundo Teniente José Morera Martínez M. M. de la situación de «Sin Destino».

Comisión de servicio

Por el párrafo 16 de la Orden General 134, el Cuartel General ha nombrado en comisión del servicio al Sub Oficial (Delineante Topógrafo) Elpidio J. Castañeda y Albis, de la Ayudantía General, para que se traslade a la Ciudad de Pinar del Río y proceda a rectificar y señalar los límites del terreno que ocupa el Campamento «General Rivas», en la finca «Los Arroyos», en dicha ciudad.

Nombramiento

Al objeto de llevar a cabo las Competencias Nacionales Militares de Tiro con Fusil, Revólver y Pistola, dispuestas por la Circular No. 20 s. c., el Cuartel General ha nombrado al Capitán Oscar T. Díaz y Martínez, S. D. del Cuerpo de Ingenieros, Oficial Encargado de los Equipos Nacionales Militares de Tiro y Director de las Competencias.

Pensión

Por Decreto Presidencial se ha concedido pensión a la señora María de Jesús Dolz y Alvarez, a la señorita María D. Fabra y Dolz y a la señora Ana de J. Guía y Goyti, como viuda e hija legítima respectivamente de las primeras y madre legítima (viuda), la segunda, del Sargento de Primera del Ejército (Retirado Bartolomé Fabra y Guía; pensión que asciende a la cantidad de $380 40 que percibía el causante al fallecimiento distribuída en un 40 por 100 para la viuda, un 30 por 100 para la hija y el 30 por 100 restante para la madre.

Párrafo sin efecto

El Cuartel General ha dejado sin efecto el párrafo de orden que llamó al servicio activo al Sargento de Tercera (Maestro), del Cuarto de Cultura del Ejército, Raúl Rodríguez y Puente, del Regimiento No. 2 «Agramonte».

Condecoración

La Corporación Nacional de Asistencia Pública ha concedido la Medalla de dicha Institución al Soldado Héctor C. Pérez y Montoya, de la Plana Mayor del Regimiento No. 2 «Agramonte», a quien se le ha concedido autorización por el Cuartel General para usar la medalla y el distintivo correspondiente.

RESUELVE EL EJECUTIVO ATENDER A LOS OBREROS DEL DRAGADO DE SAGUA

Por Decreto Presidencial se ha resuelto que con cargo a los alcances que pueda tener la Compañía de Dragados del Golfo, S.A., contratistas de los trabajos de dragado de Isabela de Sagua, y con la garantía en todo caso de la fianza prestada, se tome hasta la cantidad de doce mil pesos, para ser aplicada a pagar, en parte, los jornales que se adeudan por esa Compañía al personal que trabajó a sus órdenes en dichas obras y que han sido devengados, con posterioridad al día 12 de noviembre de 1937, y en el caso de ser insuficiente para cubrir la totalidad de los adeudos, deberá distribuirse esa suma en forma proporcional a la ascendencia de cada reclamación luego de depurada y fijada su legitimidad.

Se nombra en comisión para el examen y revisión de las reclamaciones que presenten los obreros mencionados dentro del término de 15 días a partir de la publicación del Decreto en la «Gaceta Oficial» a los señores Tenientes Coronel Abelardo Gómez Gómez, como Delegado del Sr. Presidente de la República; al Sr. José A. Mendigutía, ingeniero Jefe del Distrito de Santa Clara, como delegado del Secretario de Obras Públicas, quienes aplicarán la cantidad mencionada al pago de los jornales en la forma expresada, pudiendo oír previamente a un representante de los obreros y a otro de la Compañía Contratista, pero sin dilatar el cumplimiento de sus funciones por la demora que se observe en la designación de esas representaciones.

Su previsión de HOY
Será su felicidad de mañana,

Para CAPITALIZAR basta un pequeño esfuerzo de usted... y, como la Capitalización no es un juego de azar, usted gozará de grandes ventajas aunque nunca salga por sorteo, como

POSEER CASA PROPIA

en un plazo de tiempo determinado... y corto. GANAR INTERESES, etc., etc.

PREVISORA emite títulos al alcance de todos, por sus módicas mensualidades.

Solicite informes y folletos explicativos al teléfono M-3829. Si radica en el interior diríjase a la Agencia de su localidad. Estamos representados en toda la República.

Solicitamos Agentes activos con buenas referencias en la Habana y Matanzas.

VIGESIMO PRIMER SORTEO DEL 8 DE SEPTIEMBRE

Las designaciones para anticipos de capital de las series:

"A" y "B"

de PREVISORA LATINO AMERICANA, S. A. efectuadas el día 8 de Septiembre de 1939 ante el Notario, doctor Vicente Raúl Santo Tomás y Aguila, tuvieron el siguiente resultado:

SERIE	TIT. No.	VALOR	NOMBRE Y DIRECCION
A	0538	$1000.00	RODOLFO VAZQUEZ Colón, Matanzas.
B	1042	$1000.00	CARMEN LOPEZ Habana.

Para tener derecho al anticipo de capital, de acuerdo con la cláusula XI de nuestros contratos, es indispensable tener cubierto el recibo del mes inmediato anterior a la fecha de la Designación.

Previsora Latino Americana, S. A.

Capital Autorizado $200,000.00

Primera Compañía Capitalizadora Fundada en Cuba.

INSTITUIDA CONFORME A LAS LEYES CUBANAS

Paseo de Martí (Prado) Núm. 117, entre Refugio y Genios. Apartado 1308.—Teléfono M-3829.—Habana.

NOTAS POLITICAS

Para alcanzar representación en las mesas

Realizaron gestiones en el Senado a nombre de sus respectivas organizaciones los señores Alejandro Vergara y José R. Barceló, presidentes de los partidos Agrario y Popular.

Piden que se dé representación en las mesas electorales a los partidos que no lograron el factor señalado por el Código Electoral ya que por las estipulaciones del propio Código pueden presentar candidatos a la Constituyente pero careciendo de la garantía que estiman representa el tener en las mesas agentes del Partido que intervengan en la función electoral.

Asambleas provinciales pendientes de fallo

Se encuentran conclusas para fallo dos importantes vistas celebradas en el Tribunal Superior Electoral.

La del problema conjuntista de las Villas, con la dualidad de asambleas presididas por A. Martínez Fraga y Frank Carrillo.

El senador Carrillo impugnó la asamblea del grupo que preside el representante Martínez Fraga; éste a su vez impugna la que constituyó la tendencia de Carrillo.

El otro caso es el de la doble asamblea realista en Oriente, de las que son presidente Juan de Moya Flamand y Marcos García Villarreal, contra la asamblea provincial de Moya.

Numerosos testigos e incontables elementos políticos estuvieron presentes en estos actos de justicia.

Reunión del PAN

Mañana, a las ocho de la noche, celebrará junta el comité ejecutivo provincial de la Habana del Partido Agrario Nacional.

Tendrá lugar este acto en San Lázaro 313, altos, con asistencia del doctor Alejandro Vergara, presidente del ejecutivo nacional y los candidatos del Partido a la Asamblea Constituyente.

Se tomarán acuerdos que se relacionan con la representación en las mesas electorales, que no tiene el PAN aún, y otros asuntos de importancia para la colectividad.

La Nacional del PUN

Se ha convocado para el próximo lunes a los integrantes del ejecutivo nacional del Partido Unión Nacionalista.

En esta asamblea, que se llevará a cabo en el Círculo del Partido, Reina y Rayo, se espera que se puedan cubrir las cuatro vacantes existentes en el ejecutivo, correspondientes a las provincias de Matanzas y Oriente, ya resueltos los problemas dentro de esos grupos provinciales.

Mitin liberal en Matanzas

El domingo 17 se celebrará el acto político liberal en la ciudad de Matanzas, consistente en un banquete a los señores Miguel Calvo Tarafa, Prisciliano B. Piedra, Juan M. Haedo, Fernando del Villar, César Andricaín y Luis Varona Morejón.

Actos del PRC (A)

Se informó en el Liceo Auténtico de las fiestas que tendrán lugar en toda la Isla el próximo domingo, al conmemorarse un aniversario más de la exaltación del doctor Grau a la presidencia de la República.

En la Habana, de nueve a doce de la mañana, se efectuará un mitin en el teatro Nacional.

En Carlos III

Anoche tomó posesión, en el Círculo Liberal de Carlos III y Castillejos, el comité ejecutivo del Partido en el barrio del Príncipe.

Muchos afiliados asistieron a este acto, que fué presidido por el señor Alfredo Izaguirre Hornedo, presidente de la municipal habanera.

En Atarés

Esta noche, a las ocho en Romay 120, entre Monte y Omoa, tomará posesión el ejecutivo liberal

Con este motivo se improvisará un mitin.

La municipalidad ABC

Anoche celebró sesión el comité ejecutivo municipal del Partido ABC, en Malecón 655, convocado previamente por su presidente el doctor Carlos M. Piñeiro.

Se trataron diversos asuntos relacionados con la organización, así como de la campaña que se iniciará en la presente lucham constituyentista.

En Santa Teresa

Se constituyó un comité de damas nacionalistas en el barrio de Santa Teresa.

Se adoptó el acuerdo de solicitar que la alcaldía de la Habana sea para el Partido Unión Nacionalista, teniendo en cuenta que fué el que hizo más afiliaciones en la pasada reorganización.

Fué elegida la siguiente directiva: Presidente de Honor: Doctor Antonio Beruff Mendieta, Francisco Rivero, Luis Lazo Sánchez; presidente efectivo: Josefina Pedroso Bocourt; vices: Cándido Martínez Repún, Agüeda Rodríguez, Rosa Pérez, María Josefa Rapún Gurri, Concepción López; secretaria de actas: Carmen Sureda Ravelo; vice: Leonila Bocourt; secretaria de Correspondencia: Ana María Mendieta vice: Saturnina Aldama; tesorera: Evangelina Aporte; vice: Guadalupe Freiza; directora política: Ana Julia La Portilla; vice: Olga Hernández; vocales: Tomasa Bersaza García, Rita María Rodríguez, Rosa Fuentes, Consorcia Ruiz, Celia O-Farrill, Tomasa Diago, Eloísa Díaz, Mercedes Pino Martina Baró Baró, Concepción González Freiza, Felipa Cárdenas y Amparo Toledo.

Actos próximos

El día 11 tomará posesión el comité liberal del barrio de San Lázaro, en esa calle y hospital.

El día 23 se constituirá el comité primario de Acción Republicana en el barrio de San Nicolás.

Asignaciones por unos 50,000 pesos en la Universidad

Entre ellas figura una con objeto de demoler el local de los museos Poey y Montané

En su importante sesión de anoche el Consejo Económico de la Universidad de la Habana resolvió la situación de demora de pagos en la Universidad, al autorizar al señor Antonio Potts Vidal, Jefe de las Oficinas de la Tesorería del Alma Máter, para que continúe desempeñando las funciones de tesorero.

La licencia que venía disfrutando el tesorero de la Universidad, ingeniero Joaquín Weiss, ha sido prorrogada hasta el día 30 del presente mes.

También el máximo organismo económico del plantel acordó distribuir los siguientes créditos: 9,100 pesos para obras en el edificio de Farmacia; 12,000 pesos para el equipo del edificio de Comercio y para completar las obras del mismo; 7,500 pesos para el equipo del Observatorio Astronómico del Alma Máter; 3,000 pesos para reparaciones en el edificio «González Lanuza»; 1,000 pesos para el salón de profesores de la Escuela de Filosofía y Letras y la de Educación; 8,000 pesos para la construcción de calles en el recinto universitario; 1,100 pesos para la explanación y demolición del antiguo edificio que ocupaban los museos «Poey» y «Montané»; 1,500 pesos para emisión de libros; y 7,000 pesos para imprevistos.

Ultimamente el Consejo Económico aprobó el acuerdo de la facultad de Ingeniería Agronómica y Azucarera, que ha fijado en diez pesos los derechos de exámenes de ingreso en dicha escuela.

Dicho acuerdo regirá ya para los aspirantes a ingreso, que quieran concurrir a los exámenes que tendrán lugar en el actual mes.

PALACIO

El Decreto sobre al Azúcar

Con el señor Presidente de la República celebraron ayer una entrevista el Embajador de Cuba en los Estados Unidos, doctor Pedro Martínez Fraga y el Secretario de Agricultura, ingeniero López Castro.

A propósito de los asuntos tratados en ella no fueron informados los repórters.

Cuando el doctor López Castro se retira en compañía del senador José Manuel Casanova, presidente de la Asociación Nacional de Hacendados, se detuvieron a departir con los repórters.

La conversación giró sobre el decreto —cuya promulgación y vigencia no tuvieron efecto— relativo a la retención, por parte del Gobierno del 25 por ciento del alza de los precios del azúcar.

El doctor López Castro dijo que existiendo un organismo como el Instituto de Estabilización del Azúcar, el Gobierno, siempre previsor, no había publicado el decreto, para conocer, antes de ello, la opinión de esa entidad respecto a la cuestión. Y que atento al criterio del Instituto la promulgación fué suspendida.

El senador Casanova dijo que el Gobierno, en tan importante asunto, aceptó la opinión del Instituto, el cual consideró innecesaria la medida en proyecto.

La Conferencia de Panamá

Se informó en Palacio que el Gobierno ha designado a los señores Hernández Portela, Ministro en Argentina y Alberto Díaz Pardo, Ministro en Panamá, para que como delegados de Cuba, concurran a la Conferencia Panamericana que tendrá efecto en Panamá el día 21, convocada para proponer medidas de paz entre las naciones que combaten actualmente en Europa.

Aclaración

El Secretario de la Presidencia Dr. Enrique Alonso Pujol, aclaró anoche que no es cierto como erróneamente ha publicado un periódico, que se encuentre a la firma del Jefe del Estado el decreto correspondiente al Reglamento del impuesto de un centavo por bulto postal que entre por nuestras Aduanas para aplicarlo al fondo de Jubilaciones y Pensiones del Retiro Civil.

MUY VISITADO AYER EN LA CIUDAD MILITAR EL CORONEL BATISTA, JEFE DEL EJERCITO

El coronel Batista jefe del Ejército Constitucional, almorzó ayer, en su residencia de la Ciudad Militar, con el Senador Ernesto Rosell, y con el teniente coronel retirado Desiderio Sánchez Valera.

Después del almuerzo, el coronel Batista recibió a las siguientes personas: comandante Gutiérrez de Velasco, jefe del Quinto Distrito Militar; comandante Antonio Bolet, jefe de la Sección de Ingeniería; al Presidente de la Cámara de Representantes, Sr. Marcelino Garriga; al capitán médico Oscar Figarola, jefe del Hospital de Dementes; al teniente coronel retirado Diego Rodríguez; al teniente coronel Despaigne y al Secretario de Gobernación Sr. Félix del Prado.

Posteriormente, el coronel Batista, acompañado de sus ayudantes capitanes Cernada y Hernández Veita, abandonó su residencia para dirigirse a la del Secretario del Trabajo, Dr. Portuondo Domenech, que se encuentra enfermo. De regreso, en sus oficinas de la Ayudantía General, recibió al senador Alfredo Hornedo, al Dr. Enrique Bringuier, al ingeniero Amadeo López Castro, Secretario de Agricultura y al Embajador de Cuba en Washington, doctor Pedro Martínez Fraga.

Al Nacionalismo

El ex-Alcalde de Florida señor Angel Egusquiza, y Marino García, de Santa Cruz del Sur, ingresó en el nacionalismo.

CAMOUFLAGEAN EN CUBA BARCOS INGLESES PARA EVITAR SER TORPEDEADOS

C. FUEGOS, septiembre 8. (Por telégrafo).—Desde hace días están cargando azúcar en nuestro puerto con destino al de Liverpool los vapores británicos «Salmon Poll» y «Travaller», los cuales en vista de la campaña submarina, están siendo camouflageados.

Los capitanes de estos buques han ido a la Habana a recibir instruciones de la Legación de su país. Se les está dando pintura color gris mar con rayas blancas.

Irá de aquí a Kingston. Créese que pedirán escolta para atravesar el Atlántico.

También está aquí cargando azúcar un vapor español, que procede de Manzanillo, donde también cargó azúcar. Está despachado para Marsella, pero el capitán ha pedido que se anule la consignación en vista de que el gobierno nacionalista se ha declarado neutral y prohibido que sus buques visiten los puertos de las naciones beligerantes.— Obdulio A. García.

Arrestado anoche un gerente de la Droguería Sarrá

Se le acusa de alterar el precio de las medicinas. Presos otros comerciantes

Inspectores de la Secretaría de Comercio detuvieron anoche al señor César Ardalla García, de 44 años de edad, gerente de la Droguería "Sarrá" y vecino de la misma, por haber comprobado que dicho establecimiento había alterado el precio de los productos farmacéuticos, entre ellos el gluconato de calcio.

Miembros del SIM, arrestaron a los comerciantes Manuel Gui, vecino de Aguiar 201; José Manuel Benítez, de Mercaderes 11; José Rodríguez Suárez, de Habana 501, por haber alterado el precio de los víveres.

Tanto el señor Ardalla como los demás comerciantes acusados fueron conducidos a la Primera Estación de Policía, donde permanecerán hasta la mañana de hoy, en que serán presentados ante el Juez de Instrucción de la Sección Primera, cuya autoridad resolverá su situación.

Enviado al vivac

El Juez de Guardia, doctor Centellas, envió anoche al vivac al comerciante Juan Wezonky, natural de Polonia, de 42 años de edad, establecido en San Agustín 8, por acusarlo Martín Cárdenas, de haberle cobrado la suma de cinco centavos por una libra de azúcar. El detenido declaró que había comprado el azúcar a la casa H. Kremer, de Cuba 665, con el precio ya alterado.

SIN EFECTO POR GOBERNACION LAS MULTAS IMPUESTAS A IMPORTADORES DE PELICULAS

El Sr. Félix del Prado, Secretario de Gobernación, dictó una resolución ayer mediante la cual se dejan sin efecto las multas impuestas a varios importadores de películas, de esta capital, que estaban acusados de haber exhibido «films» sin previa autorización de la Comisión Revisora Cinematográfica. El señor del Prado tuvo en cuenta, para esa condonación, el que los sancionados no son reincidentes y el no existir la presunción de que incurrirán, nuevamente, en la falta cometida.

DENUNCIAS TRASLADADAS A JUSTICIA

El Sr. del Prado, Secretario de Gobernación, trasladó ayer a la Secretaría de Justicia las denuncias formuladas por José Martínez contra numerosos propietarios de casas de la provincia oriental que, afirma el denunciante, han elevado el precio de los alquileres en contra de lo dispuesto por la ley de la materia.

NOTAS VARIAS DEL DEPARTAMENTO

—Por resolución del Secretario de Gobernación ha sido designado el señor Noel Merino, Jefe interino del Despacho de la Secretaría e Inspector General de Prisiones, mientras dure la licencia concedida al Dr. Jesús Portocarrero, candidato a la Constituyente por el Conjunto Nacional Democrático.

—Los señores «Alió y Compañía», comerciantes de esta plaza, se han dirigido a la Secretaría de Gobernación reclamando el pago de más de 300 pesos que por concepto de suministros a la Cárcel de La Habana se les adeuda desde el año 1937.

—El Secretario de Gobernación ha cursado circular a todos los alcaldes municipales comunicándoles que no existe ley vigente alguna que prohiba el juego de billares en los cafés, ni que señale las horas en que habrá de practicarse este juego.

—El Secretario de Gobernación se ha dirigido al Tribunal Superior Electoral solicitando la inclusión en los presupuestos de ese alto organismo de las cantidades necesarias para abonar los alquileres de las casas ocupadas por juntas electorales, y al propio tiempo para reintegrar a los alcaldes lo que estos han venido pagando por ese concepto.

—El propio Secretario de Gobernación ha solicitado del de Hacienda, nuevamente, la situación de los $20,000 concedidos por el Sr. Presidente de la República para la urgente reparación del Vivac Municipal de Santiago de Cuba y de la Cárcel de Baracoa.

FIRMAN UNA DECLARACION

El Directorio Municipal Nacionalista del término de La Habana, integrado por todos los firmantes, declara:

Primero: Que entiende indispensable, que un organismo en que figuren los representativos del Partido Unión Nacionalista en este término, se encargue de la dura tarea de encauzar las actividades del Partido y de conducirlo al éxito en la próxima campaña electoral.

Segundo: Que consiguientemente asume esta altísima responsabilidad, desde este instante y afirma que el Partido obtendrá en el Término Municipal de La Habana, mayor número de sufragios que las demás organizaciones políticas que concurran a los comicios inmediatos; y

Tercero: Que debiendo necesariamente concretar todas sus actividades, por la índole del compromiso que contrae, al Término Municipal de La Habana, delega todo el éxito o la responsabilidad del fracaso del Partido, en el resto de la provincia de La Habana, en la Jefatura Provincial Nacionalista, a la que invita a adoptar análoga resolución.

(Fdos). Antonio Beruff Mendieta Ramón Sancerni, Marino L. Blanco, Alfredo Alvarez, Gustavo González del Valle, Orosmán Viamontes, Juan Rodríguez Pintado, Carlos García Vélez, María Méndez, Georgina Blanco, Manuel Hierro, Alfredo Botet, Manuel Calás, Germán Cárdenas, Heriberto del Porto, Emilio Vasconcelos, Oscar Edreira, Sebastián Repilado, Oscar Ramírez, Salvador Sánchez Fernández, Manuel Gutiérrez Macum, Miguel Valdés Pagola, Perfecto Surez.

Posiblemente en el Senado haya sesión extraordinaria, hoy

Se tratará de la posposición de las elecciones generales y de Constituyente, a las 5

Es muy probable que sólo se celebre hoy una sesión extraordinaria en el Senado de la República; aquella en que se ha de tratar de la posposición de las elecciones de constituyentes para el día primero de noviembre del año en curso y las generales para el día 15 de marzo de 1940.

Dicha sesión se encuentra señalada para las cinco de la tarde.

Para la reunión extraordinaria convocada para las seis de la tarde, a fin de considerar el pago de las Obligaciones Oro del Tesoro de la República, existe la impresión de que, con motivo de faltar distintos senadores de la Habana, no se reunirá el quorum necesario para la aprobación de la citada iniciativa legislativa y será preciso convocar otra sesión para el martes próximo.

En cuanto al alza del precio de los alimentos y la fluctuación de la moneda nacional, se nos informó anoche que la sesión extraordinaria en que se tratarán dichos asuntos, no ha sido aún convocada oficialmente.

CARENTES DE VALOR TODOS LOS EXAMENES CELEBRADOS FUERA DEL PLAZO SEÑALADO

Sólo habrá dos convocatorias a exámenes en las asignaturas y la segunda deberá hacerse a los cinco días de terminada la primera. Las Facultades harán la reglamentación necesaria

De dos períodos, de sesenta clases como mínimo cada uno, constará el próximo curso universitario.

Treinta días naturales, entre uno y otro período, se dedicarán exclusivamente a exámenes.

El día 2 de octubre habrá de comenzar el primer período de clases y terminará el día 19 de enero de 1940. Desde enero 20 al 18 de febrero tendrán lugar los exámenes. De febrero 26 al 19 de mayo se desarrollará el segundo período de clases, y los exámenes de este último período se verificarán del 21 de mayo al 20 de junio.

Los ejercicios de oposición a premios se celebrarán en la última decena del mes de junio.

Se anularán los exámenes y ejercicios.

Serán nulos, y carecerán de todo valor por tanto, los exámenes y ejercicios de oposición a premios que se celebren fuera de los términos señalados anteriormente.

El Consejo Universitario en su última sesión, consignó que habrían de ser anulados en todos los casos.

Sólo dos convocatorias a exámenes.

Solamente habrá en cada período dos convocatorias a exámenes en cada asignatura, no admitiéndose a la segunda sino a los que mediante escrito justifiquen debidamente, a juicio del decano, su falta de asistencia a la primera.

El Consejo Universitario aclara que por convocatoria se entenderá la llamada completa de los alumnos que aparezcan en la lista de exámenes.

El orden de la lista no podrá ser alterado por el tribunal examinador y una vez terminada la segunda convocatoria deberá levantar un acta y enviarla al decanato.

La segunda convocatoria no podrá comenzar hasta cinco días después de terminada la primera.

Deberán publicar los profesores el programa con antelación

Antes del día 15 de octubre los profesores deberán tener publicada la parte del programa correspondiente al primer examen.

La segunda parte del programa deberán darla a conocer antes del día 15 de noviembre.

Las Facultades harán la reglamentación.

Las Facultades universitarias reglamentarán todo lo concerniente a la forma y clase de los exámenes, ateniéndose siempre a los acuerdos citados del Consejo Universitario.

Deberán cuidar de mantener la integridad de las asignaturas a los efectos de su aprobación, la cual deberá hacerse en un mismo curso.

Carecerá, por tanto, de validez, para los cursos siguientes, la aprobación de una parte cualquiera de la asignatura.

Los claustros de profesores deberán confeccionar un cuadro general de exámenes en todas las asignaturas.

Dicho cuadro se publicará necesariamente en el Boletín Oficial y no podrá ser alterado sino mediante acuerdo de la Facultad, con aprobación del Consejo Universitario.

Autorizado el tribunal de cinco profesores para Patología Médica

Ha sido autorizado, por el Consejo Universitario, el decano de la Facultad de Medicina para que integre un tribunal de cinco profesores para realizar los exámenes de Patología Médica.

Profesor de Esgrima

Ha presentado su solicitud como aspirante a la plaza de profesor de esgrima de la Comisión Atlética de la Universidad de la Habana, el señor Antonio Cino.

Acompañó asimismo el record que mantiene como profesor y esgrimista.

SIGUEN DICTANDOSE FALLOS POR EL TRIBUNAL SUPERIOR ELECTORAL

El Tribunal Superior Electoral ha dictado, últimamente los siguientes fallos:

Con lugar la reclamación contra la Asamblea del Partido Liberal de Holguín, y nula la convocatoria y sesión celebrada. Con lugar, la demanda contra la Asamblea del Partido Unión Nacionalista de Perico. Sin lugar la controversia contra la Asamblea del Partido Liberal de Yaguajay. Sin lugar, también, la reclamación contra el Partido Unión Nacionalista de San Luis de Oriente. Y con lugar la demanda contra la Asamblea del Partido Unión Nacionalista de Aguacate.

Los certificados de candidaturas

El Tribunal celebrará hoy, a las nueve de la mañana, las vistas de cinco apelaciones entabladas contra los certificados de candidaturas de diversos partidos para las elecciones de Constituyente.

Nuevos comicios en dos colegios

Comunicó ayer al Tribunal Superior Electoral la Junta Municipal del Norte, haber señalado para mañana, día 10, la celebración de los comicios en el colegio número 2, del Partido Liberal del barrio Cayo Hueso; y también los del colegio Unico del barrio de Tacón del Partido Revolucionario Cubano (Auténtico).

BISMA-REX

ALIVIA la INDIGESTION en 3 MINUTOS

No se prive de comer lo que desea

Muchos que sufrían de acidez, dolores de estómago, náusea, eructación y dolor de cabeza después de las comidas, alaban a Bisma-Rex porque les permite comer todo lo que desean sin sentir indisposición y malestar.

Una o dos cucharaditas de Bisma-Rex después de cada comida proporcionan bienestar, neutralizan la acidez irritante y protegen la mucosa estomacal. En dos tamaños—$.60 y $1.35. Rexall significa calidad—más por su dinero.

BISMA-REX

Un Producto Rexall

Jefes políticos se entrevistaron con el coronel Baizán

Reunión en Santiago de las Vegas de los fundadores del PUN. Expiden certificaciones

Con motivo de haber celebrado ayer su onomástico la señora Caridad González de Baizán, esposa del Gobernador de la Provincia de La Habana, recibió en su residencia innumerables mensajes de felicitación y muchas flores. Los reporters destacados en el Gobierno de la Provincia saludaron también a la distinguida y bondadosa dama.

Visitas al Gobernador

El señor Antonio Aredo, Presidente del Ejecutivo Municipal del Partido Unión Nacionalista en Melena del Sur, visitó al Coronel Celestino Baizn y a los doctores Odriozola y Valdés Astolfi, con quienes cambió impresiones sobre la designación de los miembros de mesa recomendados por el Partido en aquella Municipalidad.

El Dr. Miguel Ochoa, delegado de la Asamblea Municipal del PUN en Guanabacoa, visitó también al Gobernador de la Habana, con quien trató extensamente acerca de los problemas políticos relacionados con aquella villa.

Reunión política

En Santiago de las Vegas y en la residencia del Sr. Francisco Ochoa, tuvo lugar una reunión política integrada por fundadores del Partido Unión Nacionalista.

Tras un cambio de impresiones nombraron una comisión para que visite al Gobernador Baizán y al Dr. Carlos Odriozola, exponiéndoles los puntos más salientes de la política futura que se proponen llevar a cabo en el expresado Municipio y a la vez expresar su agradecimiento al Dr. Adelardo Valdés Astolfi, Secretario de la Administración Provincial, por la enérgica defensa que hizo en los recursos establecidos ante los Tribunales Electorales.

Certificaciones expedidas

Al señor Luis Merlano le ha sido expedida certificación acreditativa de los servicios por él prestados a la Provincia a los efectos de su expediente de jubilación acogiéndose al Retiro Civil.

ELECCIONES COMPLEMENTARIAS EN EL BARRIO DE CAYO HUESO

Mañana se celebrarán las elecciones complementarias de la Asamblea del Partido Liberal del Colegio Electoral No. 2 en el Barrio de Cayo Hueso, San José No. 824, entre Marqués González y Oquendo, para elegir Miembros del Comité Ejecutivo del expresado Barrio y Delegados a la Asamblea Municipal de la Habana, con motivo de nulidad decretada por los tribunales de justicia.

POLITICA PINAREÑA

De un largo recorrido por los términos más occidentales de la provincia, acaba de regresar el coronel Manuel Benítez González, Presidente del Partido Liberal, quien figura como candidato a Delegado a la Constituyente. El jefe liberal canbió impresiones con amigos y correligionarios, recibiendo de todos ellos un sincero y absoluto apoyo en sus aspiraciones constituyentistas.

El doctor Salvador Díaz Valdés, ex-congresista y factor importante en la política vueltabajera, nos ha declarado que está intimamente ligado al coronel Benítez y que apoya abiertamente su candidatura constituyentista. Estima el distinguido profesional que el Partido Liberal premiará a su jefe por una abrumadora mayoría de sufragios preferenciales.

Según la autorizada opinión de los expertos electorales en nuestra provincia, el factor para obtener un acta de Delegado a la Asamblea Constituyente en las próximas elecciones, se elevará a cerca de veinte mil votos. Por lo tanto, únicamente alcanzarán ese factor los siguientes partidos: Liberal, Nacionalista, Conjunto y Demócrata de Menocal.

También afirman dichos informantes que los Nacionalistas y Liberales obtendrán cada uno dos actas y los demás una, respectivamente.

Dentro del PUN en Pinar del Río, se mantienen las candidaturas del Senador Simón Ferro Martínez y del Representante Ramón Granda. En el CND la del Senador Ramón del Collado y la del Representante Matías de la Fuente.

—Las clases representativas del término de San Luis le ofrecerán próximamente un homenaje de adhesión y gratitud al Representante a la Cámara señor Diego Rodríguez Díaz, quien tras ininterrumpidas gestiones cerca del Presidente de la República y del Secretario de Obras Públicas, ha logrado que se construya una carretera entre San Luis y San Juan y Martínez, para unir así las dos zonas tabacaleras más importantes del mundo.

A este acto serán invitados altas personalidades de nuestro mundo oficial, político y económico.

Guillermo Rodríguez.

HERIDA DE UN HACHAZO

Siomara Valdés Miró, de 18 meses de nacida y vecina de Alambique número 156, sufrió una herida de carácter grave, al ser alcanzada por el hacha que uno de sus hermanitos utilizaba para cortar una tabla.

¡EL NÚMERO ANIVERSARIO de Zig-Zag SERÁ UNA COSA SERIA!

¡Más PÁGINAS! ¡Más COLORES! ¡Más CARICATURAS!

SALDRA MAÑANA

¡y sólo valdrá 3¢!

M.E.C.D. 2016

SON OBJETO DE ESTUDIO LOS PROBLEMAS ECONOMICOS QUE AFECTAN AL CONTINENTE POR LA GUERRA

AUMENTADO EN UN CENTAVO EL PRECIO DE LA LECHE HASTA EL PROXIMO DIA PRIMERO

No serán desahuciados los vecinos que ocupan las tierras del Estado en el realengo 37, en Guantánamo

Ganó Hacienda el recurso de amparo en la posesión que estableció a favor de esos campesinos. Inspectores de Hacienda ocuparon a dos viajeros prendas que trataban de introducir de contrabando

A la Secretaría de Hacienda se le ha comunicado que el Juez de Primera Instancia de Guantánamo, doctor Juan Harding y Despaigne, resolviendo la apelación interpuesta por Ernesto Boudet y Coira y Melquiades Pérez Rodríguez, contra la sentencia dictada por el Juez Municipal de Jamaica, Yateras, que declaró con lugar el recurso de amparo en la posesión que estableció la Secretaría de Hacienda contra los expresados señores, que mediante un juicio de desahucio, trataron de usurpar tierras pertenecientes al realengo 37, de la propiedad del Estado Cubano, ha dictado sentencia, declarando sin lugar la referida apelación y confirmando la resolución que ampara en su posesión domínica al Estado sobre parte de los terrenos del indicado realengo, impidiendo de ese modo que fueran lanzados del mismo, por medios subrepticios, numerosos vecinos que ocupan más de cuarenta caballerías de tierras.

La Secretaría de Hacienda estuvo representada en este recurso por letrados pertenecientes al Negociado de Asuntos Judiciales de la Dirección General de Consultoría, Apremios y Bienes del Estado.

Para pagar a jornaleros de Obras Públicas

La Dirección de Contabilidad dispuso ayer la situación de los fondos correspondientes para pagar adeudos del pasado mes de agosto a los jornaleros de la Secretaría de Obras Públicas, que cobran con cargo al crédito del dos por ciento del Fondo Especial de Obras Públicas.

Informa la Dirección de Contabilidad que este crédito sólo alcanzará para pagar hasta el mes de Octubre próximo.

Prendas y objetos ocupados a dos viajeros

Se ha dado cuenta al Secretario de Hacienda, por el Cuerpo de Resguardo, haber descubierto dos contrabandos de plumas de fuentes y objetos de plata, a dos viajeros procedentes de la República de México, a quienes les fueron ocupadas esas prendas. En el informe se expresa que habiendo determinado los peritos el valor de las prendas ocupadas en menos de quinientos pesos, hasta cuyo valor pueden transportar artículos los viajeros, pagando los derechos arancelarios a su desembarco, le serán devueltas las prendas ocupadas, mediante el pago de los oportunos derechos aduanales.

Condenada una compañía a pagar la cantidad de $30,104.75, importe del impuesto que dejó de abonar

Se le condona el pago de la penalidad subsecuente a la infracción cometida, que elevaba al duplo la cantidad que debía pagar. Buena recaudación de Aduanas y Z. Fiscales en los últimos meses

En el expediente instruído en el Distrito Fiscal de Occidente de esta capital contra la empresa «Turbina Habana», S. A., en el cual se dictó una resolución, condenando a esa compañía a pagar la suma de pesos 30.104.75, por concepto del impuesto de consumo de azúcar que dejó de tributar, el Subsecretario de Hacienda ha dictado una resolución, confirmando en todas sus partes la anteriormente dictada y aplicando a este expediente el Artículo VI de la Ley de 21 de Diciembre del pasado año, ha condonado a la citada empresa el pago de la penalidad subsecuente a la infracción cometida, que asciende al doble de lo que por el impuesto debe tributar, o sea la cantidad de $60.209.50, a que estaba obligada por la resolución del Distrito Fiscal. También se advierte a la compañía condenada el derecho que le asiste para recurrir ante el Secretario de Hacienda contra la resolución dictada, debiendo para ello, consignar a depósito el importe de lo que se le reclama en el expediente.

Recaudación de Aduanas y Zonas Fiscales

Ha sido elevado al Secretario de Hacienda, Dr. Ochotorena, por la Dirección de Contabilidad, un informe relacionado con las recaudaciones obtenidas por las principales Aduanas y Zonas Fiscales durante los pasados meses.

En lo que respecta a las Aduanas, la de esta capital, al cerrar sus operaciones en 31 de Julio pasado, tenía recaudada la cantidad de pesos 11.918.874.99; la de Santiago de Cuba, en igual fecha, $1.010.103.04, y la de Cienfuegos, $534.262.18.

De las Zonas Fiscales se han destacado por sus recaudaciones, en los últimos tres meses, las de Oriente y Occidente, ambas de esta capital, habiendo recaudado esta última, en el mencionado tiempo, más de 400 mil pesos.

La recaudación

El total de lo recaudado ayer por diversos conceptos asciende a la suma de $251.912.99. Lo recaudado en lo que va del presente ejercicio asciende a la cantidad de $49.035.86.

SOLICITA EL FISCAL UN JUEZ ESPECIAL PARA LA CAUSA POR ALTERACION DE LOS PRECIOS

Numerosas detenciones de comerciantes acusados de subir sin motivo la cotización de los artículos de primera necesidad. Citan a los almacenistas indicados por el pequeño comercio

El «raid» emprendido por la policía, inspectores de la Secretaría del Comercio y miembros del SIM., contra diversos comerciantes que se han confabulado para alterar el precio de los artículos de primera necesidad ha dado por resultado el arresto de numerosos dueños de bodegas y almacenistas, los cuales fueron presentados ante los jueces de instrucción de esta capital.

Nómbranse los detenidos Marino Cuéllar Delgado, propietario de la bodega situada en San Isidro número 218; Avelino Fernández Vidal, propietario de la bodega establecida en Industria número 1; José Barcia Lledi, bodeguero de la casilla 208, del Mercado de Colón; Demófilo López Hernández, propietario de la bodega situada en Virtudes númer 67; asiático Andrés Lam, de la casilla 180 del Mercado de Colón; Fernando Carvajal Rodríguez, propietario de la bodega situada en Rayo y Estrella; Antonio Ferrer Darmas, de Belascoain número 215; Juan Roque González, bodeguero establecido en Rayo número 255; Armando Rodríguez Díaz Bravo, administrador gerente del establecimiento La Mía, situado en Belascoain y Zanja.

Todos los detenidos ingresaron en el vivac, menos Díaz Bravo, que quedó en libertad, por haberlo dispuesto así el Juez de Instrucción de la Sección Tercera.

El asiático Lam, al declarar ante el Juez de Instrucción de la Segunda, refirió que había alterado el precio del azúcar por el estado de guerra que existe.

También fué detenido, el asiático Armando Peng, establecido en Colón número 253, al que los inspectores de la Secretaría de Comercio, lo sorprendieron vendiendo el azúcar a 5 cts., la libra. Conducido ante el Juez de Instrucción de la Segunda, expuso que había adquirido hace poco dos sacos de azúcar, con el precio ya alterado, al comerciante Marcial González, S en C., establecido en San Ignacio 37 y 39. Los citados inspectores, comprobaron que el detenido Peng, tenía en su comercio diez sacos de azúcar adquiridos anteriormente al estado de guerra. Peng, ingresó en el vivac.

Todos los almacenistas indicados por los detenidos, serán en breve llamados a declarar, a fin de instruirlos de cargos.

Almacenista en libertad

Los inspectores de la Secretaría de Comercio, M. Nicolás y A. Plain, se constituyeron en el almacén de víveres de Suárez Ramos y Compañía, S en C., establecido en Oficios número 261, a fin de comprobar las facturas.

El señor Jesús Trillo Garriga, gerente de dicha casa, mostró las facturas de venta, comprobándose que había alterado el precio de algunos víveres.

Presentado el señor Trillo, ante el Juez de Instrucción de la Primera declaró que el alza en el precio de los víveres se debía a fluctuaciones naturales del mercado, Trillo quedó en libertad.

Igualmente los inspectores Llaca y Rubio, se personaron en el almacén de víveres de Aguilera Margañón y Compañía, situado en Paula número 1, con el propósito de examinar las facturas de ventas, comprobándose que los precios habían sido alterados.

Por tal motivo se procedió a la detención de Gonzalo Margañón González, gerente de esa entidad, quien fué presentado ante el Juez de Instrucción de la Primera.

Al ser instruído de cargos, por el Secretario Díaz, expuso que la subida de los precios en los artículos de primera necesidad obedecía a la alteración de los mismos en el extranjero, ya que se trata de mercancías importadas en Cuba. Agregó que cuando retorne la normalidad en los precios, volverán a rebajarse los víveres a su precio anterior. Dijo por último que la utilidad de ahora no es más que una forma de depósito a fin de cubrir las pérdidas que han de sufrir al volver los precios a su antiguo nivel.

Una vez que terminó sus descargos, se dispuso su remisin al Castillo del Príncipe.

También los agentes del SIM, detuvieron ayer tarde a Juan Yen, dueño del almacén de víveres de Aguila y Dragones; Ricardo Ayón, establecido en Aguila número 607; Ricardo Bermúdez, de Concepción sin número. Todos ingresaron en el vivac.

Posiblemente hoy, el fiscal de la Audiencia, doctor Cayetano Socarrás solicitará de la Sala de Gobierno de la Audiencia la designación de un Juez Especial, para que conozca de todos los procesos que se vayan incoando por coligación para alterar el precio de las cosas.

La captura de los acaparadores de víveres, será intensificada por las autoridades en favor del pueblo, ya que se han confabulado para alterar el precio de los artículos de primera necesidad.

PERMANECERA EN VIGOR ESE PRECIO DURANTE ESTA EPOCA DE SECA, DICEN LOS TECNICOS

Trata la Comisión Técnica Nacional de Leche, de acuerdo con el Secretario de Sanidad, de alejar la política de cuanto tenga relación con la industria. Intensifican el control de vaquerías

La Comisión Técnica de Leche, presidida por el doctor Domingo F. Ramos, actuando de secretario el doctor Andrés Rivero Agüero, y con asistencia del secretario de Sanidad y Beneficencia, el inspector General de Abasto de Leche, y como Asesor el doctor Pedro Domingo, ha celebrado una reunión en la que, en primer término, se descuenta de los informes rendidos por los distintos técnicos referentes al buen estado sanitario en que se hallan nueve vaquerías establecidas en esta provincia, acordándose extenderles su correspondiente Certificado de Garantía, como estímulo para que continúen cumpliendo el vigente Reglamento de la Leche.

Acto seguido se dio cuenta del inicio de expediente de clausura decretado contra cinco vaquerías, esto es, supresión de la licencia sanitaria por las siguientes razones: las malas condiciones de los establos; las repetidas veces que se ha comprobado, mediante análisis, el exceso de bacterias por centímetro cúbico de leche, y, por la mala fé demostrada por sus propietarios que no solo violan aquellos preceptos reglamentarios, sino que también adulteran el producto.

Los expedientes de clausura serán elevados al Jefe local de Sanidad de la Habana, quien dará el curso final a los mismos. Los expedientes iniciados por el Dr. Camacho son contra las vaquerías Calvo, de Ruiz y Hernández; La Criolla, de M. E. Suárez, Las Mercedes, de Francisco Monteverde; Visita, de Rutillo Cesari, ya clausurada por diez días. La Fortuna de Jesús Fernández.

Modificado el precio de la leche

Como todos los años por esta época de seca, la comisión técnica Nacional de Leche, estudió la situación económica de la industria lechera, acordando aumentar en un centavo el precio del litro, esto es, a tres centavos en vez de a dos centavos, del vaquero al pasteurizador.

Dicho precio estará en vigor hasta el próximo día primero de octubre, fecha en que se reunirá nuevamente la Comisión para fijar nuevo precio, de acuerdo con las condiciones del mercado.

Miembros de la Comisión Técnica Nacional de Leche nos ruegan aclaremos que el aumento de un centavo en cada litro de leche se lleva a cabo todos los años durante las épocas de seca; no teniendo ese acuerdo relación alguna con el alza de precios en los artículos de primera necesidad, motivado, según algunos, por la guerra que mantienen algunos países europeos.

Intensificar el control sobre las vaquerías

Conoció la Comisión Técnica por boca del inspector General interino, de Abasto de Leche, doctor Camacho, de la reorganización llevada a cabo en los servicios de vigilancia contra los adulteradores de la leche de vaca, así como se de los resultados obtenidos.

Se acordó multiplicar el control sobre las vaquerías, cuyo estado no es halagüeño; así como sobre las plantas de pasteurizar algo deficientes aún, a fin de que también cumplan la legislación vigente con lo que se beneficiarían económicamente y el público, también.

No intervendrá la política en la industria lechera

El secretario de Sanidad felicita a los industriales a los cuales se les ha entregado Certificado de Garantía, primer paso de avance que da el Departamento para estimular a los que tratan por todos los medios de engrandecer su industria y garantizar al público el producto que adquiere

Uno de los miembros de la Comisión Técnica Nacional de Leche terminado el acto a que hemos hecho referencia, refiriéndose a la nueva estructuración que se está dando al problema de la leche en Cuba, el gobierno se había hecho el propósito de eliminar toda clase de influencia, política o no política en estos problemas que atañen tan directamente a la salud pública; siendo inexorable contra los adulteradores, clandestinos y todos aquellos que por distintos medios traten de burlar la legislación vigente sobre la materia.

«Este camino hoy iniciado—termino diciéndonos nuestro informante— se continuará con toda seriedad. Interesa pues, a los vaqueros de buena y hacer un esfuerzo para ser mejores y conseguir el Certificado de Garantía Sanitaria. Y a los falsificadores o descuidados, dedicar su actividad a otro orden de trabajo ya que con ello a la par que harán un bien a la salud pública se evitarán muchos disgustos».

SALUDO AL DIARIO DEL ENCARGADO DE NEGOCIOS DE LA REPUBLICA CHINA

El doctor Tchou Che-Tsien, Encargado de Negocios de China, ha enviado a nuestro Director una atenta carta, despidiéndose cortesmente con motivo de abandonar la Habana, donde venía desempeñando su elevado cargo durante cuatro años, para dirigirse a la República de Guatemala en misión diplomática de su Gobierno.

En ausencia de nuestro Director, Dr. José I. Rivero, agradecemos al distinguido diplomático las amables frases de su carta, expresándole nuestros sinceros deseos por su felicidad personal y los mejores éxitos en su carrera, así como un feliz viaje.

DIARIO DE LA MARINA
HABLADO

Además de nuestras acostumbradas audiciones de:

8 a 9 a. m. y de 7 a 8 p. m.,

mantendremos un servicio extraordinario, para informar a nuestros oyentes de todo cuanto ocurra en Europa, al minuto, gracias a nuestros servicios cablegráficos y radiotelegráficos.

POR LA ESTACION
CMBQ
IDEAS PAZOS
AHORA EN
900 Kilociclos
TELEFONO A 9316

Encuéntrase en vías de solución, el problema existente entre obreros y patronos en la Compañía de Jarcia

Reunidos con el Director de Trabajo ambas representaciones, se busca una fórmula armónica. Llevan técnicos de esta capital, para dirigir las obras del Hospital de Camagüey

En la Secretaría de Trabajo, actuando el Director General doctor José Suárez Rivas, se reunieron los dirigentes de la Fábrica de Jarcias de Matanzas, representados por los señores Mr. C. L. Ladman y el doctor César Salaya, abogado de esa empresa patronal, y el doctor José Ignacio Forns, con los señores Martín Delgado, Gumersindo Rodríguez, Alberto Riera y Armando Cabrera por la Asociación de Obreros de la Industria del Henequén y por la Confederación de Trabajadores de Cuba el doctor Pablo Carrera Justiz y los señores Francisco Malpica y Francisco Sánchez, a fin de conocer el problema que viene confrontando la Compañía de Jarcias y sus obreros.

Después de un amplio cambio de impresiones, en el que reinó la armonía y el propósito de buscar una fórmula de conciliación entre ambas partes, en la cual participaron especialmente Mr. Landman, el doctor Salaya, Malpica y el Director General del Trabajo, se logró el acuerdo de que patronos y obreros, conjuntamente, estudiarán una solución armónica al problema, para dar cuenta con la misma en la próxima reunión que tendrá lugar el día 22 del actual, en el propio despacho del Director del Trabajo, ya que la empresa patronal, Compañía de Jarcias de Matanzas, aceptó suspender temporalmente la rebaja de salarios que tenía anunciada y que motivó el actual conflicto.

Peticiones a la Compañía Lechera de Cuba

Por el Negociado de Pactos y Convenios de la Secretaría del Trabajo, ha sido citado el Administrador de la Compañía Lechera de Cuba, a quien se le comunicaron distintas peticiones de los trabajadores que vienen prestando servicios en esa empresa.

Protestan los obreros y patronos de Camagüey

La Federación de Trabajadores de Camagüey y otras organizaciones obreras y patronales, se han dirigido al Secretario del Trabajo doctor Portuondo Domenech, protestando de la forma en que se ha dispuesto la construcción del Hospital Provincial de Maternidad Obrera de aquella localidad, debido a que los técnicos han sido llevados de esta capital para las edificaciones y consideran además que era necesario sacar a pública subasta la obra.

Multa por tener a un menor trabajando

Inspectores de la Oficina Nacional de Inspección del Trabajo de la Mujer y Menores, impusieron una multa al señor José Naranjo, propietario de la Fábrica de Mosaicos situada en 10 de Octubre 154, porque tenía a un menor trabajando en aquella industria sin la correspondiente autorización que exige el Decreto-Ley 647.

Además, por el mismo negociado fueron multadas las señoritas Angelina y Felicia Inclán, propietarias de un taller de confecciones, en esta capital, porque el personal femenino que allí trabaja no tiene Certificado de Aptitud que se reclama por las leyes vigentes para la mujer.

Posible dictador de alimentos será nombrado

Representaciones de distintas organizaciones obreras han acudido a la Secretaría del Trabajo, a fin de reclamar del doctor Portuondo Domenech su cooperación en el próximo Consejo de Secretarios, para que sea designada una persona como Dictador de Alimentos, anexo a la Secretaría de Comercio, y con intervención de las Secretarías de Trabajo, Agricultura y Hacienda, dado que los víveres y demás productos de primera necesidad han sido elevados en pocos días de manera exagerada, sin fundamento alguno, ya que los trabajadores y empleados en general no han tenido aumento de salarios.

EL TRATADO DE RECIPROCIDAD DE 1934; SUS EFECTOS SOBRE LA ECONOMIA NACIONAL

—V—

El Tratado y la diversificación agrícola e industrial de artículos exportables

La cuestión de la diversificación agrícola e industrial preocupa con justo fundamento a la opinión pública en Cuba. Un país exportador en grande escala como Cuba no puede tener una economía sólida basada en la exportación de uno o dos artículos solamente. La fluctuación en el precio de las mercaderías es un hecho normal e inevitable. En un país con una amplia variedad de producciones se logra, por lo común, equilibrar la baja en el precio de unos artículos con el alza de otro, o, por lo menos se evita, con la firmeza del precio de muchos productos, el brusco desequilibrio que en condiciones menos favorables acarrearía la reducción del valor de ciertas exportaciones. Por una razón o por otra, o por el efecto combinado de ambas, la economía de un país con una rica variedad de productos es mucho más estable y está menos expuesta a la crisis bruscas y destructivas que la del país monoproductor.

En Cuba, la necesidad de la diversificación se hace más aguda por otro motivo. El sistema de cuotas azucareras, y la asignación de tales cuotas a las tierras ya dedicadas al cultivo de la caña cuando el sistema quedó establecido en firme por las disposiciones vigentes, ha excluído de dicho cultivo a miles de agricultores y de fincas rústicas en todas las provincias. Si esos agricultores y esas fincas no pueden dedicarse a la producción de otros artículos de valor, la permanente situación de inferioridad en que la gran mayoría de los mismos se encuentra se agravaría y se haría irremediable. Por motivos técnicos de orden general y por las razones específicas de nuestro caso particular que acaban de ser apuntadas, la diversificación agrícola e industrial es una necesidad urgente y de primer orden en Cuba.

En los cuatro artículos ya publicados de esta serie han quedado expuestos hechos que demuestran los efectos del Tratado de 1934 en cuanto a aumentar nuestras exportaciones a los Estados Unidos, a asegurar un alza considerable del precio del azúcar, en el mercado americano, a contener la expulsión del azúcar de Cuba de dicho mercado, y á proporcionar ingresos al pueblo cubano con los cuales cubrir el saldo en contra de nuestra balanza mercantil visible e invisible con el resto del mundo.

Sobre tales extremos no puede caber duda alguna a toda persona que aprecie de buena fe los hechos, fría y desapasionadamente. Pero resta aún por dilucidar si el Tratado de 1934 ha ejercido algún efecto, favorable o adverso, sobre la diversificación agrícola e industrial de Cuba. Respecto de este particular, como de todos los demás, son los hechos, y sólo los hechos, tales como aparecen en la estadística oficial de la República y sean conocidos exactamente en cualquiera otra forma, los únicos que deben tomarse en cuenta.

En las memorias anuales que publica la Secretaría de Hacienda de Cuba sobre el comercio exterior de la República, las exportaciones se dividen en 9 grandes grupos: 1. Animales y sus despojos; 2. Piedras, tierras y productos minerales; 3. Metales y sus manufacturas; 4. Productos forestales; 5. Productos alimenticios; 6. Azúcar y otros derivados de la caña; 7. Tabaco en bruto y manufacturado; 8. Productos químicos, farmacéuticos y perfumería; 9. Miscelánea. De estos 9 grupos, exceptuando el 6o, «Azúcar y otros derivados de la caa», los más importantes, en cuanto al monto o valor de la exportación, son los grupos 2, 4, 5 y 7.

El grupo 2o, comprende tres subdivisiones: a) Piedras, tierras y sus manufacturas; b) Esquistos y betives; c) Minerales.

El grupo 4o, cinco subdivisiones: a) Plantas vivas; b) Fibras en bruto; c) Fibras manufacturadas; ch) Maderas en bruto; d) Manufacturas de madera.

El grupo 5o, uno de los más importantes en el orden agrícola, comprende cuatro subdivisiones: a) Carnes, pescados y productos de leche; b) Frutas frescas; c) Legumbres, cereales y granos; ch) Dulces y confituras.

Finalmente, el grupo 7 comprende dos subdivisiones: a) Tabaco sin manufacturar; b) Tabaco manufacturado.

Los cuatro grupos mencionados comprenden numerosos artículos cubanos de exportación que son los que, después del azúcar, aseguran mayores ingresos a Cuba. Si la exportación de esos artículos se hubiera disminuído podría conjeturarse, en igualdad de las demás condiciones, que el Tratado, en tal virtud, ha operado en contra de la mayor producción y ha agravado el desequilibrio de nuestra economía nacional agrícola e industrial de efectos exportables. Si la exportación de esos efectos se hubiese mantenido estacionaria, al mismo nivel que antes del Tratado, podría ser la conclusión que el Tratado no ha afectado la producción de esos artículos ni en bien ni en mal. Finalmente, si la exportación mostrase aumento por efecto de las concesiones que el Tratado aseguró para muchos de esos productos, entonces la conclusión sería que el Tratado, al abrir más amplio mercado a esos artículos, ha estimulado una mayor producción de los mismos, y por lo tanto, ha producido un efecto favorable a la diversificación, y a un mejor equilibrio de nuestra organización económica.

Un estudio minucioso de la cuestión exigiría una comparación detallada, producto por producto, pero como la extensa lista de artículos hace imposible el uso de ese método más exacto, es necesario hacer la comparación por los grupos en conjunto. De acuerdo con ese criterio, véase a continuación un cuadro en que se establece la comparación por los ya indicados grupos de artículos.

TABLA VI

Cuadro comparativo de la Exportación de Cuba correspondiente a los cuatro grupos de artículos más importantes después del azúcar, en el cuatrienio anterior al Tratado de 1934, en el año 1934 y en el cuatrienio posterior

Los valores se expresan en miles de pesos

(Datos oficiales de la Secretaría de Hacienda de Cuba)

Años	Piedras, tierras y minerales	Productos forestales	Productos alimenticios	Tabaco	Total
CUATRIENIO ANTERIOR AL TRATADO					
1930	2.939	1.011	6.395	33.579	43.925
1931	2.263	826	4.476	22.932	30 497
1932	736	570	5.242	12.926	19.474
1933	1.751	830	3.225	13.995	19.801
Total	7.689	3.237	19.338	83.432	113.697
Promedio	1.922	809	4.834	20.858	28.424
1934	2.639	727	4.055	14.473	21.394
CUATRIENIO POSTERIOR AL TRATADO					
1935	2.349	1.223	4.106	15.699	23.376
1936	3.751	1.560	5.116	13.331	23.758
1937	7.210	2.094	7.659	14.947	31.910
1938	5.367	831	4.435	7.829	18.462
Total	18.677	5.708	21.316	51.806	97.506
Promedio	4.719	1.427	5.329	12.951	24.376
Aumento del promedio del 1935-38 sobre el promedio de 1930-38	2.080	6'8	445		
Dieminución del promedio 1935-38 sobre el promedio de 1930-33				7 907	4.048
Tanto por ciento de aumento del promedio del cuatrienio 1935 38 sobre el promedio del cuatrienio 1930-33	108 %	76%	9%		
Tanto por ciento de disminución del promedio del cuatrienio 1935-38 sobre el promedio del cuatrienio 1930-33.				37%	14%

Pocos comentarios requieren los hechos consignados en la Tabla VI. Es evidente de los mismos que la exportación de «Piedras, tierras y minerales» de «Productos Forestales» y de «Productos alimenticios» ha aumentado en el cuatrienio posterior al Tratado de Reciprocidad de 1934; en cambio, la exportación de «Tabaco» ha disminuído. La exportación total de los cuatro grupos, en su conjunto acusa un déficit de $4,048,000 en el promedio del cuatrienio 1935-1938 comparado con el promedio del cuatrienio 1930-1933; dicho déficit equivale al 14% de la exportación de 1930-1933. Es muy importante observar que ese déficit se debe de modo exclusivo a una merma de $7,907,000 en el promedio anual de exportación de Tabaco en el cuatrienio 1935-1938. Esa merma anula los aumentos alcanzados en los otros tres grupos y deja el ya mencionado déficit final de $4.048.000.

Pero la cuestión tiene otros aspectos que serán expuestos en un artículo próximo.

La Habana, Agosta 19 de 1939.

José Manuel Casanova.

Presidente de la Asociación Nacional de Hacendados de Cuba.

(Continuará)

ACUSADO DE ESTAFA

Arturo Bermúdez Rodríguez, vecino de Campanario número 507, fué detenido por acusarlo Rafael Mora Rodríguez, de 64 años de edad y vecino de Lealtad número 607, de haberle estafado tres billetes de la Lotería Nacional.

LE HURTO 20 PESOS

En el Parque Central fué detenido por la Policía Rigoberto Oropesa Sosa, sin ocupación ni domicilio, por acusarlo Juan Magyar, dueño del hotel Bristol, de Camagüey, de haberle hurtado la suma de 20 pesos cuando era su dependiente, desapareciendo de dicha localidad, encontrándoselo cuando transitaba por el lugar donde fué detenido.

CONCURRIRA A LA CONFERENCIA DE PANAMA COMO DELEGADO DE CUBA EL MINISTRO EN B. AIRES

Al Dr. Hernández Portela lo acompañará como asesor técnico el Dr. Gonzalo Güell. Ambos han participado en numerosos Congresos representando a nuestra República

El Secretario de Estado, doctor Miguel Angel Campa, departiendo con los reporters, les informó que había tratado con el señor Presidente de la República sobre las materias incluídas en el programa a desarrollar en la Conferencia Interamericana que tendrá inicio en Panamá el próximo día 21 de los corrientes.

Como es sabido, dicho evento internacional se llevará a efecto teniendo en cuenta los acuerdos adoptados en la Conferencia Panamericana de la Paz celebrada en Buenos Aires en 1936 y en la de Lima de 1938, en el sentido de que los Gobiernos de América están en el deber de consultarse ante cualquier hecho que pueda perturbar la paz en el continente o afectar de algún modo las buenas relaciones y solidaridad existentes entre los diversos estados americanos.

De ahí, pues, que en Panamá, y en fecha breve, se dispongan a cambiar impresiones sobre la situación internacional —con motivo del conflicto europeo— los delegados de las distintas Repúblicas americanas.

Informó el Canciller Campa a los reporters, que en la imposibilidad en que se encuentra, por los distintos e importantes asuntos a su cargo, de concurrir a la Conferencia de Panamá, el Gobierno ha designado como Plenipotenciario al doctor Ramiro Hernández Portela, Ministro de Cuba en la República Argentina. Como asesor técnico, concurrirá el doctor Gonzalo Güell, valioso funcionario del Servicio Exterior.

El doctor Hernández Portela es uno de nuestros más avezados diplomáticos. Ingresó en el Servicio Exterior de la República, como canciller en la Legación en Madrid, en 1908, llegando, como dejamos dicho, al alto cargo de Ministro en Buenos Aires, en el año 1937, tras una brillante carrera.

Actuó como Secretario General de la Delegación de Cuba a la Conferencia Interamericana de Consolidación de la Paz, de Buenos Aires, en 1936, o sea en la Conferencia en que se tomó el acuerdo inicial que origina la próxima reunión de Panamá. Además, ha tomado parte en otras Conferencias y Congresos, tales como la Conferencia Internacional Parlamentaria de Bruselas; Conferencia Internacional sobre circulación por carreteras, en París; Secretario General de la II Conferencia Internacional de Emigración e Inmigración, en la Habana; Conferencia Internacional sobre el trato a los extranjeros, en París; Secretario General de la Conferencia Regional de Radio, de la Habana, y otras, habiendo prestado también servicios en la Delegación de Cuba ante la Liga de las Naciones, en Ginebra, en numerosas ocasiones.

El doctor Gonzalo Güell, actualmente Consejero de Legación, tiene en su haber la experiencia de haber participado, asimismo, en varios importantes eventos internacionales, tales como en la Conferencia Interamericana de Radio de la Habana; Comisión Internacional de Aviación Comercial y Conferencia Radiotelegráfica Internacional de Washington; Comisión Panamericana de Procedimientos Aduaneros y Formalidades de Puerto, en Washington; Secretario General de la Delegación de Cuba a la VIII Conferencia Internacional Americana de Lima, en 1938, etc. etc.

También integrará la Delegación de Cuba un experto en cuestiones económicas que aún no ha sido designado por el señor Presidente de la República.

Aun cuando nada se ha informado sobre el particular, con carácter oficial, los observadores se muestran de acuerdo en que los problemas económicos que afectan al Continente con motivo del conflicto bélico europeo, serán abordados como tema primordial. Existiendo el propósito de realizar una labor activa en defensa de nuestros productos y su comercio.

Espera Agricultura sembrar un millón de matas de morera

Acuerdan los cosecheros no hacer embarques de aguacates a N. Orleans, esta semana

El Secretario de Agricultura ha recibido informes de la señorita Hortensia Seiglie, comisionada para la propaganda sericícola, sobre el resultado de sus gestiones para intensificar las siembras de morera.

Se han distribuído 8,028 matas de morera en los términos municipales de Cabaiguán, Remedios, Caibarién, Vueltas, Camajuaní, Sagua la Grande, Ciego de Avila, Jovellanos y Cotorro, comprobándose, en las inspecciones giradas, que dichas plantas, en su mayoría, han arraigado perfectamente.

La señorita Seiglie ha comprobado el entusiasmo que existe entre los campesinos y dueños de fincas, para iniciar un ensayo que les resulte fácil y nada costoso. Se espera que en año y medio puedan quedar sembradas un millón de matas de morera.

No embarcarán aguacates para New Orleans

Con asistencia de los exportadores y cosecheros de aguacates, y bajo la presidencia del Director de Agricultura, se ha celebrado un cambio de impresiones, acordándose, por unanimidad, ratificar el acuerdo de no embarcar aguacates para el puerto de New Orleans en el transcurso de la presente semana, o sea, el día 10, inclusive.

Se debe el anterior acuerdo al deseo de dar salida al aguacate quedado de la semana anterior y que pesa en aquel mercado norteamericano, esperando que se descongestionase para su venta. Se persigue con esta medida, que aumente un poco el precio, que ha decaído algo.

Los cosecheros y exportadores se reunirán nuevamente en Agricultura, el próximo día 11, a las nueve de la mañana.

Destrucción del marabú

En la carretera de Rancho Boyeros se continúan haciendo con éxito pruebas para la destrucción del marabú, con rociaduras de gas-oil; por cuyo motivo los funcionarios de Agricultura hacen público que las personas que se interesen en la destrucción del marabú pueden pasar por el lugar indicado y observar, por sí mismas, los efectos de la aplicación realizada.

Consultas resueltas

Por el Negociado de Consultas de la Secretaría de Agricultura se han enviado instrucciones sobre distintos temas agrícolas a los siguientes señores:

Vicente Montes de Oca, Presidente de la Delegación de Colonos del Central Santa Ana sobre el cultivo del frijol negro. Bernardo Huarte, de San Miguel de Casanovia, Jaruco, sobre la fruta bomba. Ing. R. Cuervo, Jefe de la Comisión de Estudios de Regadíos, Punta Novillos, Morón, y Manuel Pérez Alfonso, de la Habana, remitiendo a ambos boletines de análisis de muestras de tierra, así como la interpretación de los mismos.

Guías forestales autorizadas

Por la Dirección de Monte, Minas y Aguas de la Secretaría de Agricultura se han autorizado guías forestales a los señores: Jesús Díaz del Consejo de familia de la Suc. de J. Sierra, Germán Wolter Rojas, Graciela Laurent de Valdés Galbán, Larrauri y Cía., Apolonio Le Roig y Durán, Clementina Soria Lara, Fermín Goytizolo, Suc. de Porro Primelles, Serafina Cambra y Pardo, Agapito Denis Vega, Salvador Díaz Valdés, Varela y Cía., Albín C. Jovet, Antonio Sabatier, Wuenceslao Peñafiel, Manuel Mariano Ramos, The Federal Cattle Company, Cuban Company y Enrique Castillo López.

CONFERENCIO EL PREMIER GALO CON LOS MIEMBROS DEL CONSEJO DE DEFENSA

PARIS, septiembre 8. AP. El primer ministro Daladier conferenció esta noche con el Consejo Superior de Defensa Nacional en el Palacio del Eliseo, residencia del Presidente Lebrún y también se entrevistó con el embajador americano William C. Bullitt en el ministerio de la Guerra.

El jefe del gobierno ha continuado sus conversaciones con los líderes parlamentarios, con el propósito, según parece, de constituir un gobierno de unión nacional.

Los miembros de la Cámara se han organizado en comisiones para facilitar el contacto con el gobierno y evitar la necesidad de que se reúna el Parlamento.

Cerca de 150 diputados o sea la cuarta parte de la Cámara han sido movilizados o han ingresado voluntariamente en el ejército francés.

Deposita Maternidad Obrera sus Fondos en la Tesorería

El Secretario de la Delegación Provincial de Salud y Maternidad de la Habana, doctor Salvador Juncadella ha hecho constar que se había abierto una cuenta por la suma de $95,776.44, en la Tesorería General, de la República, conforme al acuerdo tenido recientemente, de trasladar sus recaudaciones a ese lugar.

BALANCEAR

es, según Victor Hugo, la propiedad que sirve para hacer amena la literatura y comprensible la vida.

ENTENDIENDOLO ASI, LA

REVISTA ROSA

—DE—

AVANCE

divide las páginas de su próximo número entre la actualidad internacional y el interés vernáculo. En el primer aspecto, ofrecemos a nuestros lectores los siguientes reportajes:

«DANTZIG, CIUDAD EUROPEA ENTRE ALEMANIA Y POLONIA», por Ludovic Naudeau. «EL GENERAL GAMELIN, GENERAL DE GENERALES», por Henry Bordeaux.

«ESTAMPAS DE 1914», por José Sánchez-Arcilla.

«EL EJERCITO POLACO», por Emile de Baunz.

ASIMISMO, COMO NOTAS DE INTERES LOCAL, LA

REVISTA ROSA

PUBLICARA EL SABADO LOS SIGUIENTES TRABAJOS:

«EL REFUGIO SOCARRAS», un reportaje de piedad, por Octavio de La Suarée.

«EL GALLO PATA DE ORO», cuento, por Mario Lescano Abella.

«LA HABANA», por la Condesa de Merlín.

TRADUCCION Y NOTAS del doctor Benigno Souza.

«EL CONSULTORIO DEL AMOR», por Juan de Villamediana.

«EL TURBANTE MISTERIOSO», una adaptación de Nicolás Bravo.

LEA TODOS LOS SABADOS LA

REVISTA ROSA

EL SEMANARIO DE TODOS.

LA REVISTA Y EL PERIODICO VALEN

CINCO CENTAVOS.

E.C.D. 2016

DIARIO DE LA MARINA

(S. A.)
FUNDADO EN 1832.
(Dirigido hasta 1919 por D. Nicolás Rivero y Muñiz)
DIRECTOR: Dr. JOSE I. RIVERO — ADMINISTRADOR: D. CELSO GONZALEZ
Domicilio Social: PASEO DE MARTI, Número 553.
Agente en N. York: Joshúa B. Powers, Ins. 220 East, 42nd. St. New York City.

Editado por la Cía. DIARIO DE LA MARINA (S. A.), cuyo programa consiste en la defensa de los intereses generales y permanentes de la Nación cubana de los especiales de la Colonia Española establecida en la misma y de la unión y armonía entre los diversos elementos que conviven en el país. Art. 1o de los Estatutos.

TELEFONOS DEL DIARIO

Dirección	M-2356
Administración	M-7911
Suscripciones	M-7911
Quejas	M-7911
Clasificados	M-7915
Jefe Redacción	M-1287
Redacción	M-7913
Sports	M-7914
Ag. Guanabacoa	XO-1584

PRECIOS DE SUSCRIPCION (Y AVANCE)

	Territorio Nacional	Extranjero	Países Fuera del Convenio Postal
Año	$ 15.00	$ 17.00	$ 20.00
Semestre	8.20	9.00	11.00
Trimestre	4.35	5.00	6.00
Mes	1.50	—	—
Dominical Año	—	3.00	7.00

EDITORIALES

Un fenómeno internacional: el encarecimiento

Ninguna guerra ha causado tanto nervosismo en el mundo como la que sostienen, contra Alemania, polacos, ingleses y franceses. Aunque la conflagración parece localizada a esos pueblos, es ecuménico el temor de que se generalise. El recuerdo de la gran carnicería de 1914-1918, se une, para alimentar la universal zozobra, a los augurios que se han hecho en estos últimos años. Tan quebradiza como la paz en ese lapso, se muestra la neutralidad, ahora. Mientras no se consiga una recuperación de la confianza pública a tal respecto, no será posible encalmar a las naciones separadas de la contienda. Es prueba de esa inquietud, el alza en el precio de los artículos de consumo que se advierte en todas partes. No sólo entre nosotros se ha registrado, moviendo a las autoridades a dictar las medidas del caso, en defensa de los consumidores. En los mismos Estados Unidos ocurre la propio. También en Portugal, como acaba de informarnos el cable. La guerra moderna, tan terrible en sus efectos, tan vasta en sus alcances, causa temores no sólo a los vecinos próximos a su escenario, sino a los más distantes. Los que se ven libres de tomar parte activa en la lucha, recelan de que tendrán que rendirle, al menos, el tributo de sus sacrificios, en el orden de las privaciones y los enojos. No es siempre el comerciante el que se apresura a subir sus géneros, atisbando la mayor ganancia derivada de la carestía. Muchas veces al encarecimiento y a la ocultación del artículo solicitado, precede el aumento de la demanda, producida por los que quieren curarse en salud, por los que estiman que lo más cauteloso es aprovisionarse previsoramente para hacerles frente, con ventaja, a los malos tiempos por venir. La zozobra es colectiva y lo mismo que se alarma el consumidor, alcanzan al comerciante las consecuencias del desorden de las ideas, ganado por el miedo a próximos acontecimientos que le serán adversos a su negocio. Los resultados de esta situación de histerismo, serían que el costo de la vida se elevase hasta hacerse insufrible, si las autoridades no intervinieran, como lo están haciendo, entre nosotros, para restablecer el ordenamiento del mercado.

Desde luego que no pretendemos, ni por asomo, excusar a los que, tentados por un rápido aumento en sus ganancias, se han colocado fuera de la ley y tendrán que responder por su conducta ante los tribunales. Lo único que queremos precisar es que la anomalía, el fenómeno, si se quiere llamarlo así, no es nuestro exclusivamente. El alcalde de Nueva York acaba de expresar severamente su condenación contra los que pretenden hacer bueno el refrán que asegura que «a río revuelto, ganancia de pescadores» y que, no por ser ganuínamente español, dejan de traducirlo, en acciones si no en palabras, los hombres de los otros climas. También el presidente Roosevelt no ha demorado en asegurar, como para infundirles confianza a sus conciudadanos y ponerle coto, en parte, a la neurosis que la guerra europea les produce, que no se repetirá, esta vez, el alza en los precios que fué característica de la guerra mundial. De registrarse ahora, soliviantaría seguramente a las masas, creándoles a los gobernantes gravísimos problemas. Porque hay algo que está muy por encima de la utilidad oportunista, del beneficio circunstancial, del negocio redondo y es el sosiego público, cuya conservación interesa por igual a todas las clases sociales. De ahí que si la codicia, en estos momentos, como siempre, se naturaliza en todos los países, también la acción oficial, para contrarrestarla, es de todos los gobiernos. El nuestro, pues, cumple un deber y desarrolla una labor prudente, cuyo beneficio tiene una acción directa sobre el pueblo e indirecta aun sobre los propios inculpados de querer medrar con su miseria.

Problemas pendientes

La guerra es una actualidad absorbente, casi diríamos totalitaria. En todas partes y bajo todas las formas monopoliza la curiosidad del público hasta un grado que a veces parece morboso. Claro que estamos todavía en los preliminares de la contienda y ello, sin duda, sobreexcita la sensibilidad colectiva. Llegará un momento en que la guerra, por decirlo así, se estacione y se convierta —permítasenos la expresión— en «actualidad crónica» y entonces seguramente la atención del público no será tan impaciente, tan convulsa como lo es ahora. Pasará algún tiempo, sin embargo, para arribar a esa etapa. Precisamente porque la guerra ha comenzado esta vez a un «tempo moderato», la vislumbramos llena de sorpresas en toda su trayectoria. Falta mucho para que los alineamientos definitivos puedan ser fijados. Todo está todavía en la etapa de la preparación y del tanteo. Con estar intensificándose por días la actividad en los frentes, es mucho más intensa y mucho más importante la actividad secreta de la diplomacia la maniobra oculta de las cancillerías, que en cualquier momento puede introducir elementos nuevos y sorprendentes en el panorama bélico.

Está plenamente justificado que nuestro pueblo, como todos los pueblos del orbe, se desviva de interés por el drama universal de la guerra. Pero no por ello debemos olvidar que estamos en Cuba y que tenemos por aquí muchas batallas que librar y muchos problemas que resolver. La guerra europea ha abierto cierto paréntesis de desgano para tratar las cuestiones nacionales. Pudiera decirse que la problemática local se ha anegado en ese río fuera de cauce, en ese torrente desbridado que es una lucha armada. Pero estamos en el deber de recobrarnos un poco. Hay que seguir mirando a lo nuestro. No es un acto de egoísmo; es un acto de humanidad bien entendida. Porque con la humanidad ocurre lo que con la caridad: que para ser genuina ha de empezar por casa.

¿Qué es lo que pasa con los problemas pendientes? Nuestra divisa ha mejorado algo a expensas de la paz mundial. Pero dista mucho de hallarse estabilizada. Un día se cotiza a un precio, al día siguiente a otro. Estas oscilaciones son, sin duda, muy perjudiciales al mercado. El Gobierno no debe cejar en su empeño de estabilizar la moneda, de colocarla en paridad con la norteamericana o con una diferencia poco apreciable respecto de ella. No podemos estar atenidos a que la guerra haya eliviado el mal y pueda curarlo andando el tiempo. En ciertas cuestiones esenciales lo que vale es el resultado del esfuerzo propio; no lo que pueda derivarse de cualquier extraña eventualidad.

En materia de nuevos impuestos, tampoco sabemos todavía a qué atenernos y esta indecisión es más grave para el comercio, para la industria, para todas las clases productoras del país, que el peso mismo de las cargas en proyecto. ¿Cuándo se resolverá este problema? La realidad es que la Cámara ha pecado de morosidad en el tratamiento de este asunto. Y es que se ha querido ir mucho más allá del proyecto original, lo que ha dado lugar a prolongadas discusiones y a serias discrepancias aún dentro de la misma mayoría, comprometida con el Gobierno a votar una ley, no de gravámenes «ad libitum», sino de las tasas estrictamente necesarias para nivelar el presupuesto.

También el pago de las Obligaciones Oro ha sufrido estancamiento y eso que se trata de un asunto a cuya dilación se achaca el «impasse» de las negociaciones para el Tratado.

Las mismas cuestiones relacionadas con la Constituyente están atravesando por un período de calma. Todavía no se ha fijado la nueva fecha para las elecciones y los candidatos ni siquiera han comenzado la propaganda elemental de los pasquines y hojas sueltas.

La guerra nos ha llenado de inhibiciones. Pero hay que reaccionar. Tenemos que ocuparnos con un poco más de interés por lo nuestro. Tenemos que resolver de una vez esos y otros problemas pendientes. El estado de indecisión es el menos favorable para la marcha de los pueblos.

Fechas y Aniversarios

Septiembre 9.

En 1888 el Gobierno de Chile tomó posesión oficial de la Isla de Pascua.

En 1544 llegó a Santo Domingo la flota enviada de España por el emperador Carlos IV, portadora de los restos de Cristóbal Colón. Los restos del descubridor de América y los de su hijo Diego fueron encomendados a doña María de Toledo. La flota en que venía la virreina salió del puerto de Sanlúcar de Barrameda el 10 de julio de 1544. Se componía de 27 buques, entre los cuales estaba el «San Salvador», en el cual vino también a América el Padre Bartolomé de las Casas.

El 1709 tuvo lugar la batalla de Malplaquet, villa francesa inmediata a la frontera belga. Lucharon las fuerzas aliadas al mando del duque de Mariborough y príncipe Eugenio, y las tropas francesas mandadas por el Mariscal Villars y que fué una decisiva victoria para este último.

Epistolario de OTEYZA

Sr. Julián Fuentes.
La Habana.

Muy señor mío:

Me explico bien el estado de su ánimo, revelado por entero en esa carta que me ha escrito, donde califica usted la guerra de «aburrida». Pues, sin duda, es usted un aficionado a las emociones fuertes, y esperaba, sino deseaba, que la guerra se iniciase en muy distinta forma.

Lo divertido hubiera resultado que la aviación alemana bombardease París y Londres, con granadas de gases asfixiantes mejor que las simplemente explosivas, que los submarinos de la misma nacionalidad torpedearan cuantos barcos navegan, tanto mercantes como guerreros e igual enemigos que neutrales; que la escuadra inglesa fuese a cañonear los puertos de Alemania no sólo en el mar del Norte, sino también en el Báltico, y que el ejército francés se lanzase contra la línea «Siegfried» para tomarla a la bayoneta, ni más ni menos que si se tratase de una barricada.

Tampoco habría dejado de resultar divertido que Italia, en clase de antigua simpatizante, y que Rusia, en calidad de simpatizante nueva, entraran a pelear del lado de Alemania; que los Estados Unidos y las demás repúblicas americanas, por democrática solidaridad, a la lucha se incorporasen del lado de Francia e Inglaterra, y que las fuerzas beligerantes de una y otra parte violasen la neutralidad de los países balcánicos o escandinavos, metiéndoles en la guerra asimismo, siempre de la manera destructora antedicha.

¡Y nada de esto ocurre! Apenas si Alemania ataca con sus soldados a los de Polonia, empleando su aviación muy moderadamente, pues parece que no bombardea más que objetivos militares. En cuanto a sus submarinos, sólo han torpedeado un barco de cierta importancia, y aun niega el Gobierno alemán toda culpabilidad en el hundimiento del «Athenia». O el «Athenia» se hundió porque estaba cansado de flotar o si le hundieron los alemanes ya están arrepentidos.

La escuadra inglesa se limita a tomar posiciones de bloqueo, y el ejército francés a martillar las fortificaciones enemigas. E Italia y Rusia ni piensan siquiera en ofrecer su auyda a Alemania, pese a las simpatías antigua de la una y nueva de la otra. Los Estados Unidos y demás países neutrales europeos y americanos, en su neutralidad permanecen.

Así va la guerra, ¡tan aburridamente! Pero consuélese usted, que ya se animará a más y mejor. Esto sucede porque Hitler cree que van a dejarle conquistar Polonia y hacer la paz en seguida. Y Hitler se equivoca una vez más. La otra vez que se equivocó fué cuando, firmando el pacto nazi-soviético, creyó que iba a asustar a Inglaterra y a Francia. Igual que aquella vez, esta vez le pasará.

Y en cuanto Hitler vea que le pasa, cambiarán las cosas, todas estas cosas que para usted hacen la guerra aburrida. Ocurriendo lo que usted esperaba, si no deseaba, que ocurriese desde el primer momento de romperse las hostilidades.

Pero si ni aun así a ocurrir llegase, resígnese pensando que no había de producirse la espantosa conflagración en que arderá el mundo, con el único objeto de que usted y demás aficionados a las emociones fuertes se diviertan.

Es cuanto tengo que contestar a su carta, por lo que termino ya la mía, ofreciéndome de usted atento s. s. q. e. s. m.

Luis DE OTEYZA

La Habana, 9 de septiembre de 1939.

EN LA AZOTEA — *por Roseñada*

—¿Qué pasa, tienes miedo a los ataques aéreos?
—No, es que estoy esperando que pasen los artículos de primera necesidad para ver si tumbo alguno.

LONDRES ADOPTA MEDIDAS CONTRA LOS GASES TOXICOS

Todo el mundo en la capital inglesa lleva su máscara protectora.— No se teme que logren atravesar las líneas los aviones alemanes, pero se quiere estar precavido

Por Thomas R. HENRY

LONDRES, Sep. 5. (por correo aéreo). La escena ocurre en el vestíbulo y bar de un elegante hotel de Piccadilly. Son las 18, hora en que se dan cita allí elegantes señoras jóvenes que salen de las oficinas y acuden a tomar el té o beber aperitivos.

Cada una de las camareras, uniformadas de negro, lleva sujeta a la espalda debajo de la cintura, una lata del tamaño de las de una libra que se usan en los Estados Unidos para el café. El «maitre d-hotel», vestido de smoking y el portero, con su uniforme de opereta, de igual modo que los ascensoristas, todos están provistos del mismo aparato. Las latas, sujetas con una correa a la espalda, contienen las máscaras contra los gases asfixiantes.

Las jóvenes que acuden al establecimiento al caer la tarde, y luego las señoras con sus vestidos de noche, llevan sobre el hombro una pequeña cajita de cartón parecida a la que se usa para enviar relojes despertadores. Muchas de las señoras son acompañadas por hombres de uniforme, que acaban de ser llamados a filas. Estos llevan una clase diferente de máscara, en una bolsa de lona, como las que llevaban los soldados norteamericanos en la última guerra.

La orquesta toca y algunas parejas bailan, con sus cajas, que saltan en forma cómica. De vez en cuando alguna joven saca su máscara de la caja y se la prueba. Parece un habitante de Marte que hubiera llegado en estos momentos a la tierra. A tal extremo ha llegado la locura de este mundo.

Precaución general

Casi todo el mundo lleva la consabida cajita sobre el hombro en la calle. Los bomberos, los vendedores de periódicos y los conductores de ómnibus la llevan. Se diría que es un deber patriótico llevarla, aunque no se abrigue ningún temor de que ocurra un ataque aéreo. Cabe manifestar que hasta el momento de escribir estas líneas el pueblo londinense tiene gran confianza en que ningún avión alemán logrará atravesar las líneas de defensa, y mucho menos descender a suficiente altura para lanzar con eficacia bombas de gases tóxicos; pero está resuelto a que si tal sucede los perjuicios queden reducidos al mínimo.

Se han facilitado al público varios millones de estas cajitas de cartón, sin contar los diferentes estilos de otras máscaras provistas por los establecimientos comerciales a su personal. Se proveen y ajustan las máscaras gratuitamente, y a cada recién llegado se le envía directamente al puesto más cercano donde puede obtener la suya. En el centro de Londres el puesto respectivo está situado en el Ayuntamiento de Westminster, donde el personal encargado de la tarea se desempeña con suma eficiencia.

Llama la atención la sangre fría con que el público toma estas cosas, por lo menos hasta este momento en que todavía no se ha producido una incursión aérea. Las escenas que se ven aquí no se concebirían en Norteamérica. Los que aparecen en público sin su correspondiente máscara llaman la atención y la gente les mira sorprendida, como si anduvieran sin zapatos.

Aspecto nocturno

Por la noche Londres tiene un aspecto ultraterreno, con todas sus luces apagadas. Es una aventura caminar una cuadra. Hasta la llama de una cerilla para encender un cigarro causa críticas. A la entrada de las estaciones del metropolitano hay luces muy tenues de un color azulado.

Todas las ventanas de los hoteles y de las tiendas están cubiertas con tela espesa que no deja pasar la luz. Los faroles de los automóviles parecen velas que se movieran en la oscuridad. Las luces de tránsito están reducidas a pequeñas cruces rojas o verdes, casi invisibles, colocadas en las esquinas.

La gente trata de leer los letreros que indican los nombres de las calles a la luz de los cigarrillos. Es fácil perderse, porque se anda como en un inmenso bosque en que sólo interrumpieran la oscuridad algunas luciérnagas.

A gran altura, inspiradores de confianza, se ven los globos cautivos que defienden a Londres contra los aviones. Se los puede ver, inmóviles entre Marte y la luna, como larga hilera de sombras entre Orión y las Pléyades. Al amanecer estos centinelas inanimados están allí, custodiando el camino del aire por el que pueden venir los aeroplanos alemanes.

Ni la gente de Londres ni los forasteros visitantes quieren correr riesgos innecesarios. La primera alarma, dada a las 2.30 de la mañana el lunes 4, hizo que todas las habitaciones de los hoteles y las calles adyacentes a Piccadilly se vaciaran en menos de cinco minutos. En los refugios hombres y mujeres tomaron asiento silenciosamente, la mayoría en paños menores, pero sin dar señal alguna de pánico. Ni tampoco durante la hora que permanecieron en los refugios, hubo chistes.

Tal vez la característica más notable de esta nueva guerra es la completa falta de animosidad de los británicos contra Alemania. A pesar de que llevamos ya varias semanas en Inglaterra, no hemos escuchado aún ninguna expresión crítica dirigida contra ningún alemán, a no ser contra el canciller Hitler y sus colaboradores inmediatos.

PRECAUCIONES EN LONDRES: Todo el mundo lleva en estos momentos su máscara contra los gases asfixiantes en la capital inglesa. Especial atención se ha prestado al problema de proveer de estos aparatos a los niños, que aparecen en la fotografía momentos antes de ser evacuados de la capital, como medida de precaución.

París recibe con calma la noticia de la guerra

Esta vez no ha habido manifestaciones callejeras, ni muchedumbres que entonaran la Marsellesa.—El público, con fría calma, abandona la capital.—París a oscuras

Por WALTER DURANTY

PARIS, Sept. 1. (Por correo aéreo). ¡Qué contraste tan marcado entre este París de septiembre de 1939 y el de agosto de 1914!

Hace veinticinco años la muchedumbre entusiasmada, cantando la Marsellesa y gritando «¡a Berlín!» se amontonaba en los grandes bulevares, brillantemente iluminados salvo en los intervalos oscuros donde hasta ese día había habido alguna casa de comercio alemana, destrozada luego por los manifestantes. La emoción desbordaba esa noche, después de una semana de esperanzas y pesimismos que terminó en un arrebato de ardor patriótico. El espectáculo no era teatral, pero lo parecía; se hubiera dicho que era una escena de una película que hubiera podido titularse «Francia, mi patria!»

Hoy falta por completo toda expresión dramática. A las once de esta mañana los periódicos del mediodía (no ediciones especiales) anunciaron el ataque alemán a Polonia. Los vendedores no voceaban los diarios, ni el público se precipitó a los kioscos. Los parisienses leían sus periódicos, se encogían de hombros y murmuraban «ca y est» (ya está, ya se produjo).

No hubo en todo el día ninguna muchedumbre que se congregara en parte alguna de la ciudad; ni alrededor de los altavoces radiotelefónicos ni cerca de las oficinas del gobierno. La única diferencia con los tiempos normales fué el éxodo continuo y creciente de los civiles hacia las estaciones de ferrocarril, y a las 14 resultaba imposible conseguir un taxímetro. Entre tanto las carreteras que irradian de París se iban haciendo cada vez más concurridas, pero nadie cantaba ni gritaba ni daba señales de emoción.

Ni hubo tampoco muchedumbres que se apiñaran en las tiendas a comprar apresuradamente lo necesario en previsión de una inflación monetaria. El personal de las tiendas se agrupaba en corrillos o se dedicaba a pegar tiras de papel en los cristales de los escaparates.

A eso de las cuatro de la tarde se comenzó a pegar en las paredes los carteles que anunciaban la movilización general, dispuesta para el día siguiente. Tampoco la multitud se congregó a leerlos; todo el mundo ya lo sabía.

Espectáculo nocturno

Al caer la tarde las calles quedaron más oscuras aún que el día anterior, en que ya estaban bastante oscuras, y el tránsito de vehículos disminuyó algo.

La escena recordaba más bien a París durante las primeras semanas de la batalla de Verdún, en que Francia (más aún que en marzo de 1918) estuvo en el período más crítico de la guerra. Entonces también la ciudad estaba a oscuras y la gente se dedicaba a sus quehaceres en forma mucho más impresionante, por lo resuelta, que las manifestaciones callejeras.

Cierto es que la parte más importante de la movilización francesa ya se ha cumplido, pero eso no explica de por sí el estoicismo que demuestra el público hoy. A mi juicio esto se debe a que el pueblo francés había resuelto hace una semana no tolerar más las alarmas producidas por el gobierno de Berlín y poner fin a la pesadilla de una vez por todas, prefiriendo la guerra a la tensión nerviosa constante.

No ha habido apresuramientos por adquirir máscaras contra los gases, ni se oye hablar mucho de los refugios antiaéreos. La expresión general es que «si viene, que venga; pero terminemos de una vez».

Mucho se ha oído hablar de unidad nacional, de una nación entera con un solo pensamiento; pero hoy la hemos visto en realidad aquí, y nos hemos convencido de que tiene un significado más profundo que las multitudes que cantan o gritan. El pueblo parisiense ha estado friamente en calma, resuelto, sin perder tiempo en manifestaciones estériles.

En la esquina del famoso Café Maxim, donde la Rue Royale entra a la Place de la Concorde, vimos a una mujer de mediana edad, vestida de negro, que podría haber sido cónyuge de un consejero o de un pequeño comerciante, con la vista fija en un cartel colocado en un marco en la pared, protegido con un cristal reforzado con tela de alambre. Miramos y vimos en grandes letras «Movilisation générale», y debajo la leyenda «Aout 1914». La mujer murmuró, como si hablara consigo misma, «ya vino otra vez!» y marchó a pasos rápidos a la estación del metropolitano, a la vuelta de la esquina.

Señor Jesucristo

¡Oh, Señor! Tengo sed de tus hondas ternuras,
de tu verbo florido, de tu vino inmortal,
y de todas las grandes y celestes venturas
que en tus hostias de nieve das al triste mortal.

Haz que alumbre un momento mi camino de abrojos
la purísima estrella que tu cuna alumbró;
que te sigan mis pasos y te miren mis ojos
como aquel que en la senda de Damasco te vió.

Ya estoy harto de Mitos y de falsas Sibilas,
y pues tú a los que piden, con largueza les das,
vierte un rayo siquiera de tus dulces pupilas
en mi pecho doliente que ambiciona la paz.

Ven! y orienta mis pasos a tus blondos vergeles;
quiero verte tan cerca que me ciegue tu luz,
suavizar con mis besos tus heridas crueles
y morir a la sombra de tus brazos en cruz.

Oh, Señor Jesucristo! Sembrador visionario:
Dicta a mi alma la clave de tu férvido amor,
del amor que te alienta sobre el rojo Calvario
y a los cielos te eleva desde el sacro Tabor!

Enrique GREENZIER. (Panameño)

A TRAVES DE LA VIDA

HABLADURIAS

Me dió la ocurrencia, después de leer uno de esos inmensos discursos que pronuncian ahora los beligerantes, de decir a un librero amigo mío: —«Búsqueme un libro de actualidad». Y el amable propietario del almacén intelectual, me presentó nada menos que dos volúmenes, muy bien encuadernados, diciéndome con una gran seriedad, que tenía tanto de cómica como de mal intencionada:

—Nada hay tan oportuno, en los presentes momentos, como estas obras.

Las examiné y eran: «El arte de hablar en público» y «El orador popular», de autores que no tengo el gusto de conocer.

La oratoria ha sido siempre nuestra característica y el discurso nuestro medio de acción. Los autonomistas estuvieron diecinueve años haciendo la guerra con la palabra y los republicanos actuales llevamos cerca de cuarenta combatiendo verbalmente por el triunfo de los partidos políticos. No digo nada de lo que se ha hablado en honor de la literatura y de las artes y en el aniversario de los buenos cubanos a los que no había derecho de dejar en el olvido después que nos allanaron el camino.

Todo el mundo es más o menos orador, y hasta el vigilante de policía no interviene en un suceso callejero sin perorar durante algún tiempo acerca de la razón y el derecho. Hablar mucho es cuestión, a lo que parece, de raza, pero la dificultad está, a lo que parece, en hablar bien.

Hay oradores que improvisan y oradores que recitan. Los primeros son los más temibles, porque se «embriagan» con su propia voz y pierden la noción del tiempo y de las cosas discretas.

Los que se aprenden un discurso y luego lo recitan gracias a una memoria prodigiosa, son preferibles, porque repiten enfáticamente ante el auditorio lo que escribieron previamente y no dicen más que lo ya preparado. Llevan unidad en la exposición y halagan con la frase. Sobre todo saben a dónde van a parar, mientras que los improvisadores, por lo general, cuando no son maestros, se sienten arrastrados por las circunstancias a decir más de lo que debieran y de lo que la prudencia aconseja.

Para obviar estos peligros es que se han escrito esos dos libros que he mencionado y que a juicio de Valentín García son de gran utilidad para la tribuna y los tribunos.

En «El arte de hablar en público» se hace un profundo y minucioso estudio de la materia y se comienza por las condiciones físicas que debe tener el orador. Después se pasa a las morales e intelectuales y se dan consejos de cómo debe ser el discurso, conviniéndose, sin discusión alguna, en que la oración «elegida» debió ser una de las torturas a que disponía la «Santa» Inquisición.

Como el texto es extenso, se trata de las distintas clases de elocuencia, sin excluir la sentimental y la florida, que tienen sus admiradores. Siento que en este género no se acomoda jara la brevedad, porque el demasiado dulce empalaga, en política como en amor. Pero se recomienda no emplear en los exordios la advertencia que muchos hacen «de que no tienen méritos» y de que van a hablar porque le han suplicado en todos los tonos. Se recuerda que la falsa modestia es la más decente de todas las mentiras.

En el otro libro, que se titula «El orador popular» y es el más práctico, dice su autor, que se llama Filippi, que debe entrarse en materia desde el primer momento, huir de los floreos y emplear un lenguaje enérgico y vulgar, porque las multitudes no son académicas y gustan llamar por su nombre al pan y al vino, como dicen que hacen los catalanes.

Se deben aprender de memoria dos o tres párrafos altisonantes para meterlos cuando la situación lo dique. Al efecto el señor Filippi trae modelos que pueden adaptarse, como los formularios de cartas, según la diversidad de asuntos. La vida es difícil, después de todo, y si alguien la encontraran a veces algo amarga no es por virtud de nuestros virtudes, sino de nuestros defectos.

Repito que el libro es muy útil y no tiene igual, porque trae hasta una alocución que debe hacerse a un candidato derrotado en las elecciones. «¡No siempre al valor acompaña la fortuna!», etc...

Héctor DE SAAVEDRA

Los polacos podrían defender algunos meses su territorio

Así lo estima un destacado comentarista militar.— Tanto el ejército alemán como el polaco son organismos relativamente nuevos.— El terreno favorece a los polacos

Por el coronel Frederick Palmer

(Desde 1897 el coronel Palmer ha estado presente en el teatro de acción de las guerras que ha habido, en las Américas, los Balcanes, el Oriente y Europa. Sirvió en el ejército y la marina ingles desde 1915 hasta 1916, y luego como oficial del ejército norteamericano en Francia. Es autor de numerosos libros sobre temas militares).

NUEVA YORK, sep. 5. (por correo aéreo). ¿Cuánto tiempo podrá resistir el ejército polaco al alemán? Qué ayuda podrán dar Inglaterra y Francia a Polonia?

Desde el punto de vista estadístico y geográfico todo parece indicar que las fuerzas germanas se apoderarán fácilmente del territorio enemigo. Alemania cuenta con una población tres veces y media superior a la de Polonia, con recursos industriales muy superiores y con fábricas más grandes aún para la producción de armas y municiones. Alemania dice contar con un ejército de cuatro millones y medio de hombres y con cuatro o cinco veces más aviones que Polonia, que tiene unos 800.

Cuando los censores nos lo permitan estaremos en condiciones de juzgar la potencia del nuevo ejército polaco, que estaba en su infancia en 1918. En el aire la ventaja está muy a favor de los alemanes, que tienen fábricas para reemplazar los aviones perdidos, cosa que no tienen los polacos. Si los alemanes han estado fabricando cañones en la cantidad que aseguran, tendrán una gran superioridad en la artillería sobre sus enemigos; y también en este ramo se hace valer la capacidad germana de reemplazar el material que se vaya inutilizando. Los polacos han estado dependiendo en gran medida de fábricas extranjeras para su provisión de artillería. Una de las que les proveían era la fábrica Skoda de Checoeslovaquia que está actualmente fabricando material bélico para los alemanes.

Geográficamente, el problema táctico se presenta fácil para las fuerzas de Berlín. El corredor polaco es una cinta a cuyos flancos se encuentran Prusia Oriental y Occidental, que lo pueden ahogar desde el principio. La frontera occidental de Polonia, frente a Berlín y a la red ferroviaria y vial alemana, constituye una saliente. Dado que esta frontera polaca es tres veces más larga que la línea de trincheras de la última guerra, era lógico que no hubiera allí guerra de trincheras.

La guerra maniobrada

Tenemos, pues, una «guerra maniobrada», como la hubo en el frente oriental durante el último gran conflicto armado. Los alemanes tienen por donde abrirse paso en su ofensiva, como lo tuvieron en Bélgica y como lo tuvo von Hindenburg en sus campañas orientales. El terreno de Polonia Occidental y Central presenta pocos obstáculos naturales, con excepción de los pequeños ríos que hay entre la frontera y el gran Vistula. Esto favorece también, claro está, la ofensiva alemana.

Evidentemente el plan de acción de los polacos consiste en retirarse a posiciones preparadas de antemano, en espera de que las operaciones alemanas den una idea del plan general que se propone seguir ese estado mayor, y al mismo tiempo de que la marcha germana fatigue a las tropas. En esto el plan polaco se asemeja al seguido por Joffre en la campaña del Marne.

Tanto el ejército polaco como el alemán son organismos nuevos, que no han sido probados aún en el campo de batalla. Las fuerzas polacas se organizaron hace hace veinte años, al renacer la nación. Por cierto el ejército alemán de hoy no puede tener el mismo grado de adiestramiento que tenía el antiguo ejército imperial de 1914; empero, quizá la confianza en sí mismo que tiene el actual sea superior a la de hace veinticinco años.

Uno de los factores que militan más decisivamente a favor de uno u otro bando es el entusiasmo con que las tropas entren en combate. Esto se aplica especialmente a la infantería, que es el arma que en realidad toma las posiciones conquistadas. Los alemanes tienen motivo para sentirse justificados en su campaña a causa de Danzig y de Silesia, territorios que en realidad son alemanes. Los polacos, por su parte, luchan con denuedo en defensa de su integridad territorial y quizá de su destino como nación independiente.

Táctica defensiva

Cada vez que las fuerzas polacas logren hacer desplegar una columna alemana, ello implica una pérdida de tiempo para los atacantes. Los malos caminos de Polonia constituyen otro obstáculo para los alemanes. Además, les resulta fácil a los defensores destruir puentes y viaductos sin tener necesidad de recurrir al bombardeo aéreo, como sus enemigos. Una división europea moderna, de 15 a 17.000 hombres, ocupa de veinte a veinticinco kilómetros de carretera con sus vehículos y cañones.

Para avanzar con rapidez, los alemanes tendrán que construir caminos y más tarde, en el otoño, tendrán que hacer frente a las lluvias. Pasaron muchos meses antes de que von Hindenburg pudiera llegar a Varsovia con su ejército, luchando contra los rusos pésimamente armados (algunos no tenían más que armas blancas, y otros no contaban más que con palos), servidos por una intendencia deshonesta y sin entusiasmo alguno por su causa.

Si los polacos logran mantener a raya a los alemanes durante tres meses, el invierno comenzará a hacerse sentir. En Polonia Central y del Norte se pueden excavar trincheras en el invierno, pero la nieve y el frío impiden la prosecución de los ataques, como lo comprobó Napoleón una vez. Y finalmente, quedan los grandes pantanos del este, en los que ha encontrado la derrota más de un invasor.

En cuanto a la acción que pueda emprender el ejército francés, cuya máxima es «toujours l-attaque», cabe destacar que la línea Maginot no ha sido construída con propósitos totalmente defensivos, y que Alemania podría verse obligada a retirar algunas tropas del este para contener la invasión francesa por el lado opuesto.

Hasta la fecha ni los ingleses ni los franceses han dado muestras claras de sus intenciones. Ambas naciones cuentan con fuertes escuadras aéreas y podrían quizás producir estragos en determinados puntos de Alemania.

De otra cosa podemos estar seguros; la censura tratará de ocultar más que nunca la marcha de las operaciones, y habrá que recurrir a la experiencia de hace veinticinco años para poder leer entre líneas en los comunicados oficiales.

HABILIDAD

Un caballero se presenta en una estación de policía y solicita ver al capitán para denunciarle que, la noche anterior, han robado en su domicilio y que el ladrón ha sido detenido.

—¿Es cierto que está detenido el autor del hecho?

—Sí, señor, y desearía verlo y hablarle.

—¿Para qué?...

—Para preguntarle cómo se arregló para entrar en mi casa a las tres de la mañana, sin despertar a mi mujer.

M.E.C.D. 2016

VIBOREÑAS

CUMPLEAÑOS

En días pasados celebró la fecha de su natalicio la bella e interesante señorita Trouvaille Giberga y Guerra, que con tal motivo se vió muy felicitada, rodeada de halagos y congratulaciones.
Reciba nuestro saludo.

LA DRA. FELICIA GUERRA.—En la festividad de hoy celebra su santo la doctora Felicia Guerra, culta y distinguida Directora del acreditado colegio Estrella, uno de los más antiguos y de mayor prestigio en la barriada viboreña.

Sin fiesta y sin recibo pasará su santo la señorita Guerra, que en tan señalada fecha recibirá numerosas felicitaciones de todas sus queridas alumnas y de nuestra sociedad donde cuenta con generales afectos y simpatías.

Para ella es nuestro más cordial saludo, haciendo votos por su ventura personal.

LOS QUE SE VAN.—Mañana domingo a bordo del vapor Florida embarcará el joven y notable laringólogo doctor Vicentico Fernández de la Vega en compañía de su bella y gentil esposa Charito Mariño.

El doctor Fernández de la Vega, especialista de la casa de salud del Centro de Dependientes va en viaje de descanso, proponiéndose visitar la gran Feria Mundial de New York, así como otras ciudades de aquella gran metrópoli.

Tengan feliz viaje.

CUMPLEAÑOS.—Cumplió ayer la edad de cuatro años, la linda niña Lourdes Díaz Auñón, encantadora hija de la joven señora María Teresa Auñón y Calvo, ofreciéndole sus familiares una simpática fiesta en la que reinó mayor y más completa alegría.

Muchos juguetes y felicitaciones tuvo la adorable Lourdes, idolatrada sobrina de nuestro distinguido amigo el doctor José María Chacón y Calvo, Director de Cultura de la Secretaría de Educación.

SIMPATICA BODA.— Entre las bodas de septiembre ha sido señalada para el día 30 a las nueve de la noche en la Capilla de los Padres Pasionistas, la de la bella y graciosa señorita Lila Martínez Valdés, dechado de bondad y de virtud, con el simpático y caballeroso joven, nuestro querido amigo Luisito Rodríguez Faura, hermano de un compañero muy estimado, Enrique Rodríguez Faura, cronista social de la Víbora, del periódico «El Mundo».

Unidos al novio por una sincera y vieja amistad, daremos en su oportunidad todos los detalles de este enlace que cuenta con todas nuestras simpatías.

SANTOS DEL DIA.—Saludaremos en la doble festividad de hoy a la joven y bella señora Nena Buzzi de Jiménez Rojo, y a la señora Serafina Lastra de Giquel, joven y gentilísima esposa del conocido odontólogo doctor Sergio Giquel, que igualmente está de días en esta fecha.

El doctor Sergio García Marruz.

Sergio Luis Barrena, Contador Público y amigo de nuestro mayor afecto.

Sergio Lorenzo, el popular Sergio Acebal, Sergio Penichet, caballeroso joven, taquígrafo del señor Secretario de Gobernación y Sergio del Castillo Cordero, Cajero del periódico «The Havana Post».

Felicidades.

MEMORIA ESCOLAR.— Bellamente impresa en un lujoso cuaderno recibimos la Memoria del acreditado Colegio Nuestra Señora del Pilar, que en la barriada de Luyanó dirigen las cultas e inteligentes Religiosas del Amor de Dios.

En sus brillantes páginas reúne tan interesante libro magníficos trabajos literarios, con reseña de los distintos actos sociales y religiosos celebrados en el pasado curso, ilustrando estas páginas diversas fotografías, de paseos, excursiones, juegos, ejercicios, etc., en los que han tomado parte sus numerosas alumnas, de las que son algunos de los retratos que en ellas aparecen.

El próximo lunes día 11 comenzarán nuevamente las clases en el Colegio Nuestra Señora del Pilar, que goza de gran renombre entre nuestras principales familias.

Agradecemos a la Rvda. Madre Superiora Sor Magdalena Gelado su gentil envío.

EL PROFESOR JOAQUIN NIN.—Nuestro gran pianista y compositor, señor Joaquín Nin Castellanos cuyo nombre está unido al de los grandes artistas del universo ha ido a formar parte del magnífico cuadro de profesores del Conservatorio Nacional de Música en el que se ha creado una cátedra superior bajo su dirección, acogida con el mayor beneplácito por los artistas y pedagogos de la música que ven en ello una oportunidad de perfeccionamiento al lado de tan ilustre figura del mundo de la música.

La designación de tan laureado maestro se debe a la iniciativa de Margot de Blanck, nueva Directora de aquel instituto.

NOTAS BREVES.—En la mañana de hoy tendrá lugar la apertura del nuevo curso escolar en el colegio de Nuestra Señora de Lourdes que dirigen en la Avenida de Santa Catalina y José A. Saco, las RR. MM. Filipenses.

Con dirección a Santiago de Cuba han salido en días pasados los estimados esposos Recaredo Prado y Caridad Manzano en compañía de su graciosa hija Carmita, con el fin de pasar una breve temporada en aquella ciudad.

Con inmensa pena se ha recibido la triste noticia del sensible fallecimiento de la señorita Esperancita Sedano, que rodeada del cariño de sus amantes padres dejó de existir, quedando sus familiares todos sumidos en el más hondo dolor.

Descanse en paz tan infortunada joven y reciban sus familiares la expresión de nuestra más sentida condolencia.

Por un grupo de amigos y admiradores se viene organizando un homenaje para el próximo mes de octubre a la aplaudida recitadora señorita Bebita Morera, en los salones del Auditorium Artístico del Aire en la calle de Santos Suárez esquina a Dolores.

Dadas las muchas simpatías de la homenajeada, es de augurar un éxito a esta fiesta.

Los organizadores de la fiesta celebrada el pasado domingo día tres en los jardines del Campo Deportivo Villa María en Guanabacoa, desean hacer constar por este medio su gratitud a cuantas personas cooperaron al éxito obtenido.

Quedan complacidos.

Gran animación y entusiasmo ha despertado la grandiosa verbena que tendrá lugar esta noche en el Almendares Riverside Yacht Club, donde cuatro conocidos conjuntos musicales harán las delicias de nuestra alegre juventud, desarrollando un escogido programa bailable.

Las damas asistirán por invitación pudiéndose adquirir éstas en la residencia de la Presidenta del Comité de Damas, en la calle de Luz número 6 entre Calzada y Delicias y también en la Secretaría del Club en Calzada y 20 en el Vedado.

Orestes del CASTILLO

LA SALUD Y LA BELLEZA

Estómago limpio . . . Cutis sano.

Millones de mujeres reconocen que el afamado médico inglés Benjamín Brandreth les ha puesto en las manos el agente más valioso para la conservación de la salud y la belleza.

Las Píldoras de Brandreth son el medio más eficaz de combatir sin tregua los males del estreñimiento.

Pueden usarse todo el tiempo que se requiera, sin peligro de malas consecuencias. No irritan ni envician. Ejercen su acción directamente sobre el intestino grueso y, sin afectar la digestión, obran de un modo suave, seguro e inofensivo.

La fermentación de los desperdicios acumulados en el intestino es el peor enemigo de la belleza. El cutis sucio, las erupciones de la piel, los ojos sin brillo, las arrugas, el decaimiento de la vitalidad—todos estos males son casi siempre resultado de la pereza intestinal y de la descomposición de los residuos de la digestión estancados en el intestino grueso.

Las Píldoras de Brandreth son el medio ideal de mantener los intestinos limpios. Eliminan los residuos nocivos de un modo suave, pero completo, y por lo tanto son de gran ayuda para embellecer. Las venden todas las buenas farmacias.

«Por la Vida y por la Salud»

Algo que debemos hacer:

Si es buena, cuidar celosamente la Salud.
Si está quebrantada, restaurarla completamente.
Movilizar toda la fuerza de voluntad para vencer las aprensiones enfermizas, casi siempre pueriles, y recordar el sabio proverbio que dice: **"si tu mal tiene remedio, ¿por qué te afliges?..**
Si el mal es del

ESTOMAGO, afecciones concomitantes al **hígado y VESICULA,**

úlcera gástrica o duodenal, COLITIS — Intestinos

ahora tiene remedio,

BISMÁGEN

lo sanará.

AVISO: Al comprar Bismágen, el famosísimo y legítimo Bismágen que médicos insignes prescriben y todo el mundo elogia, fíjese que la palabra Bismágen no está separada por NINGUNA RAYA ó GUION. No lo confunda con burdas imitaciones sin valor. ¡Cuidado! No acepte imitaciones... ¡ni regaladas!.

Dolor de Estómago, Digestiones lentas o dolorosas, Empacho gástrico, Dolor de vientre y espalda, Vómitos de líquido o de sangre, Acidez, Eructos agrios, Ardentía, Gases, Dilatación, Mala respiración, Pesantez, Mal aliento, Espasmos, Cólicos, Fermentaciones intestinales, Diarrea o estreñimiento, Inapetencia, Desnutrición, Decaimiento; **¿presenta su enfermedad alguno de estos síntomas?**

En casos como el suyo, cientos y miles de personas recobraron la Salud y usted Sanará también. Con Bismágen, ¡naturalmente!. Ensaye con un frasco del **maravilloso patente** Bismágen y

bendecirá la hora en que decidió tomarlo.

Glostora

• Si Ud. tiene caspa y desea eliminarla, haga esto dos veces por semana: 1. Aplíquese un poco de Glostora sobre el cuero cabelludo, y luego frótese con los dedos. Repita la aplicación de Glostora hasta que todo el cuero cabelludo esté completamente cubierto. 2. Dése un masaje firme con los dedos, siguiendo un movimiento circular, durante dos o tres minutos. 3. Después de este masaje que vigoriza las glándulas capilares, lávese bien la cabeza.

• Pronto desaparece la caspa y su pelo lucirá limpio y resplandeciente. Además, Glostora mantiene sano y fuerte el cuero cabelludo.

• ¿Por qué no hace Ud. la prueba hoy mismo?

DA ELEGANCIA Y ESPLENDOR AL CABELLO

PUSO FIN A SU VIDA UN HOMBRE POR SU PRECARIA SITUACION ECONOMICA

En el interior de la casa de salud «La Covadonga», se ha suicidado, asestándose dos balazos en el pecho, el señor José Rodríguez Fernández, de 58 años de edad y vecino que era de San José número 1226, esquina a Mazón.

El capitán Pedro Díaz, al mando de la Décima Estación se personó en el expresado lugar, ocupando cinco cartas dirigidas por el suicida a su esposa la señora Nena Cabañas, a su hijo Jorge Rodríguez Cabañas, al señor Francisco Menéndez, administrador de la expresada casa de salud, a Rodríguez Enríquez, vecino de Consolación del Sur y a Antonio García, vecino de San José número 1226.

Ha podido saber la Policía que el señor Rodríguez Fernández, durante trinta años fué socio de la quinta «La Covadonga», de la que se tuvo que dar de baja recientemente debido a la situación precaria que atravesaba, siendo ésta la causa de su determinación.

El cadáver fué entregado a su hijo Jorge Rodríguez, con la obligación de presentarlo en el Necrocomio para la práctica de la autopsia.

Con lo actuado se le dió cuenta al juez de Instrucción de la Sección Quinta, acompañando el revólver calibre 38 que utilizó el señor Rodríguez para matarse.

SI SE SIENTE DEPRIMIDA

Lea esto y anímese

¿Se siente usted abatida y cansada de la vida? ¿Con ganas de llorar? ¿Se siente usted disgustada, desanimada, triste, sin ganas de nada?

Aquí hay pues buenas noticias para usted! Si lo que usted necesita es un buen tónico general del sistema—tome el famoso Compuesto Vegetal de Lydia E. Pinkham. Las saludables hierbas y raíces de que está compuesto ayudan a la naturaleza a tonificar su sistema librándole más fácilmente del mal humor, aminorando su malestar general que proviene de los desórdenes orgánicos de la mujer, prestándole energía para gozar mejor la vida.

Las mujeres que toman esta preparación se cuentan por millones y han hecho correr la voz entre sus amistades y sus vecinas: "¿Por qué no tomar el Compuesto Vegetal de Lydia E. Pinkham y "sonreír a la vida"?

IMPORTANTE. No existe substituto del Compuesto Vegetal de Lydia E. Pinkham. *No se deje engañar con imitaciones. Pida, y no acepte otro, que el original y legítimo.*

INGRESO EN EL HOSPITAL DE LA POLICIA LA MADRE DEL STRIO. DE DEFENSA

En el Hospital de la Policía Nacional, que dirige el Comandante Médico doctor Eduardo García Porraspita, M. P., están de guardia los doctores Héctor Cañizares, Ernesto Puget y Oscar Hernández, auxiliados de los enfermeros Basilio Brito y señorita María Teresa Huelbes.

En el día de ayer fueron ingresados los vigilantes José Hernández, Florentino Domínguez y Miguel Figueroa.

Fueron dados de alta los también vigilantes Oscar Ulloa, Manuel Toíras y Francisco Suárez.

Ha ingresado en el Hospital de la Policía Nacional, la señora Amelia Delgado Pintado, viuda de Ramos, madre amantísima del Honorable Secretario de Defensa Nacional, doctor Domingo Ramos.

CURSILLO DE DECORACION INTERIOR EN EL CIRCULO DE B. ARTES POR ROSA ZELL

En la noche de ayer y con nutrido quorum, se reunió la junta de gobierno del Círculo de Bellas Artes, habiéndose adoptado estos importantes acuerdos:

—Significar al señor subsecretario de Estado el sentimiento con que el Círculo se ha visto precisado de eximirse de concurrir al Congreso de Musicología, para el cual fuera invitado por ese departamento con fecha 1 de agosto del año en curso, dejando sin efecto la designación del delegado de esta entidad artística por sentirse desvinculada de tal atención en virtud de las designaciones oficiales hechas por la propia Secretaría de Estado, desconociendo las designaciones representativas de las instituciones invitadas por ese departamento.

—Constituir la Comisión Folklórica y subcomisiones correspondientes en el interior de la República, adscriptas a la Sección de Música, con la finalidad de dar cumplimiento al acuerdo de la subcomisión de Letras y Bellas Artes, correspondiente a la Comisión Nacional de Cooperación Intelectual, de la Secretaría de Estado, y de la cual es miembro corporativo este Círculo de Bellas Artes, para la organización de trabajos relativos a la recopilación del folklore musical cubano, cuya publicación llevará a efecto por el Instituto Internacional de Cooperación Intelectual de París.

—Designar el Consejo de Redacción para la «Gaceta de Bellas Artes», órgano del Círculo, integrado por Rafael Suárez Solís, como director técnico; Medardo Vitier, Joaquín Rodríguez Lanza, Esteban Valderrama, Armando Maribona, Fermín Peraza, Esteban Betancourt y Alberto Bolet.

—Autorizar un cursillo de decoración interior, a cargo de la señora Rosa Hilda Zell, que constará de ocho lecciones, a partir del sábado 7 de octubre, bajo la supervisión de la sección de Artes Gráficas y Aplicadas del Círculo.

—Aprobar el acta de la sección de Pintura y los balances mensuales presentados por el tesorero.

—Felicitar al artista fotográfico Rafael Pegudo por su iniciativa y trabajos de organización en pro de la celebración del centenario de la fotografía, que se está realizando con tan lisonjero éxito.

VEHICULOS CIRCULADOS

Por transitar con exceso de velocidad han sido circulados por la Policía, los vehículos siguientes:

Séptima Estación: Omnibus 621; 604, 1469.

Oncena Estación: 6726.

Décimatercera Estación: 32.771.

Décimacuarta Estación: 20.199 y 15.600.

ARROLLADA POR UN TRANVIA

Paula Ramírez Reyes, vecina de Monserate número 477, sufrió lesiones de carácter menos grave, al ser arrollada en Consulado y Neptuno, por el tranvía número 559, que conducía el motorista M. Serpa, vecino de Reina núm. 67.

CRONICA HABANERA

DEL MUNDO JUVENIL

Celebra hoy su cumpleaños la señorita Helena Johnson y Aguilera, figurita encantadora de la nueva promoción social que se destaca por su fina belleza y su distinción.

La señorita Johnson ofrecerá con tal motivo un buffet-supper en la residencia de sus padres, el doctor Teodoro Johnson y su gentil esposa, Emilia Aguilera, en el Vedado.

Fiesta de juventud, selecta y animada, llamada a resultar lucidísima. La reseñaremos.

LA FESTIVIDAD DEL DIA.—Santa Serafina y San Sergio son las festividades que señala para hoy la Iglesia Católica.

Con tal motivo cúmplenos saludar a un grupo de damas y caballeros que celebran su santo.

En término preferente una dama de alto rango social, Serafina de Cárdenas viuda de Diago, para la que tantos afectos hay en nuestra sociedad.

Es también el santo de su hija Serafina Diago de Gómez, bellísima esposa del ex-Presidente de la República doctor Miguel Mariano Gómez, y de su nieta, la señorita Nina Gómez Diago, de airosa y exquisita belleza, prometida del caballeroso joven Tony Freyre y Aguilera.

Siguen los saludos para este grupo numeroso:

María Serafina Hernández, la viuda de Tolón, madre amantísima de amigos muy estimados.

Serafina Coca, interesante esposa del señor Andrés Fernández Morell, administrador del Central «Algodones», su hija Fina, la lindísima señorita.

Una distinguida dama, Serafina Cadaval viuda de Alfonso, y su sobrina, la señorita Finita Ruiz Cadaval, muy gentil y distinguida.

Finita Recio de Freixas, Fina Diago de Cano y Serafina de Cárdenas de Antiga, pertenecientes a nuestra buena sociedad.

Nena Buzzi, la joven señora de Jiménez Rojo.

Serafina Lastra, bella esposa del doctor Sergio Giquel, notable especialista de ortodoncia, que también celebra su santo.

La respetable señora Serafina García y González Lauzán, viuda de Díaz y perteneciente a una de las más antiguas familias cubanas.

La señora viuda de Díaz es madrina del querido compañero Pepito Sánchez-Arcilla, Cronista Social de «Avance».

Serafina Valdivia de Egebert, distinguida dama cubana que reside en el extranjero.

Serafina R. Torice viuda de Dávalos y su hija María Serafina Dávalos de Hart; Serafina H. de Herrera, Serafina Pelletier de Fariñas, Serafina Suárez de Vidal, Serafina Blasco, Serafina Pérez de González.

Además están de días las señoras Sergia Camacho de del Vale y Sergia Martínez de Tassis Varona.

Entre las señoritas, la encantadora Serafina Sorzano y de Cárdenas.

Finita Cano y Diago, tan linda.

Y Serafina Calvo y Valdés Chacón.

Los caballeros:

El doctor Sergio García Marruz, conocido galeno.

Sergio Carbó, brillante periodista.

Sergio Puig, Sergio Valdés Castro, Sergio Martínez y Pérez Vento, Sergio Orizondo, Sergio Herrera, Sergio Brunet.

Sergio Cifuentes, notable dibujante.

Los jóvenes Sergio del Portal, Sergio Rojo y Sergio Espinosa.

Sergio del Castillo, compañero de «The Havana Post».

Y el conocido actor y autor Sergio Acebal.

LA VIUDA DE HOYT.—La distinguida señora María Daurer viuda de Hoyt, dama que cuenta con múltiples relaciones y afectos en nuestra sociedad, acaba de regresar a esta capital después de una ausencia de varios meses en el Norte.

La gentil señora estuvo una temporada en New York, haciendo después un recorrido por New Hampshire, Maine y el Canadá y embarcará próximamente rumbo a Hot Springs, donde permanecerá todo el mes de octubre.

LA BODA LAMAR-FANJUL.—Como hemos dado a conocer, mañana domingo se celebrará la boda de la bellísima señorita Flora María Lamar y Sánchez, gala del gran mundo habanero y el joven ingeniero Charles Fanjul y Estrada, segundo Administrador del Central Céspedes.

Boda ésta de gran rango, de exquisita distinción, que se efectuará en un marco de absoluta intimidad, en la residencia de los padres de la novia, el doctor Justo Lamar Roura y su siempre gentil esposa María Sánchez Laurent, en el Vedado.

En el jardín de la casa se levantará un precioso altar, cuyo decorado floral ha sido encomendado al jardín predilecto de nuestra sociedad, esto es, a la «Casa Trías», cuyos floristas se mantienen en un rango envidiable por su gusto y su chic.

También decorarán los floristas de Trías el resto de la casa y harán el ramo de mano para la linda novia así como el de su «maid of honor» la adorable «jeune fille» Betty Lamar y Sánchez, hermana de la novia.

Serán padrinos la alta dama María Estrada de Fanjul, madre del novio y el padre de la novia, doctor Justo Lamar Roura.

BODAS DE CURSO.—Día de grandes satisfacciones y alegrías será el de hoy para los jóvenes esposos Alfonso Fanjul y Lillian Gómez Mena, que celebran sus Bodas de Cuero, tres años de casados.

Los simpáticos esposos, tan queridos en nuestra sociedad, se verán con tal motivo colmados de felicitaciones.

CAPITULO DE VIAJEROS.—Por la vía aérea salieron ayer para los Estados Unidos, el conocido caballero Fernando Palicio, acompañado de sus hijas, las encantadoras señoritas Virginia y María Elena Palicio y Valle.

El señor Palicio dejará a su hija María Elena en el Colegio Sagrado Corazón de Albany y continuará viaje con Virginia para visitar la Feria Mundial.

Ayer tarde embarcó rumbo a los Estados Unidos, el doctor Ricardo Machín, joven y notable médico que cuenta con múltiples relaciones en nuestra sociedad.

El doctor Machín se propone asistir al Congreso Médico que se celebrará recientemente en New York.

Por la premura del viaje se vió imposibilitado de despedirse de sus amistades, lo que por expreso encargo hacemos por medio de estas líneas.

El doctor Fernando López Fernández, talentoso médico y su joven y bella esposa Ana María Rodríguez Alvarez, salen hoy por la vía aérea para los Estados Unidos.

Los estimados esposos se dirigen a New York para visitar la Feria Mundial y después el doctor López Fernández recorrerá los principales hospitales.

Mañana domingo, a bordo del Florida, embarcan para Miami los esposos Armando Betancourt y María del Carmen Gómez Nieto, con objeto de asistir a la Feria Mundial.

Los distinguidos esposos José Pujals y Dulce María Reyes Gavilán, llegaron antier de los Estados Unidos acompañados de su hija, la lindísima señorita Martha Pujals y Reyes Gavilán.

SIMPATICO BAUTIZO.— En la tarde de ayer, en la Iglesia de la Caridad, recibió las aguas bautismales una linda niña, hija de los jóvenes esposos Antonio Fernández Sánchez y Estela de la Lastra.

La nueva cristianita recibió los nombres de Estela Marina y fueron sus padrinos su abuela materna, la gentil señora Nena Arenas de Suárez y por su tío materno, el joven Enrique de la Lastra.

Nuestra enhorabuena.

NACIMIENTO.— Una linda niña ha venido a alegrar el hogar de los jóvenes esposos Martín Pérez Alonso, perteneciente a nuestro comercio y María Carlota Vilardell.

Reciban nuestra felicitación.

(Continúa en la página SIETE)

¡Aproveche!

HOY: ULTIMO DIA DE REBAJA

Crema Limpiadora **"WATER LILY"** *de Helena Rubinstein*

1.50

Precio normal $3

Centenares de damas, durante esta semana, han resuelto con esta Crema el problema de limpiar un cutis sensitivo, fácilmente irritable con el agua y el jabón. También en su rostro producirá maravillosos resultados. Ensáyela, adquiriendo hoy un pomo a mitad de precio. Pídalo en nuestro Depto. de H. Rubinstein, planta baja.

fin de Siglo

san rafael y águila, teléfonos: m-5991-92-93

Aire Acondicionado en la planta baja

Liquidación VERANIEGA

¡Vea usted, Caballero!

¿Cuándo, a tan bajos precios, han podido comprarse artículos como éstos, de tan excelente calidad... de confección tan irreprochable ...tan elegantes y de actualidad?

Unicamente en una Liquidación como ésta, donde nada cuenta, como no sea el propósito decidido de acabar cuanto antes con numerosos artículos de la estación. Observe:

CAMISAS de batista y de poplín, en color entero: azul, beige, gris o verde, y también con listas contrastantes. En liquidación, a **1.14**

CAMISAS de excelente céfiro, con puño francés y cuello planchado. Distintas combinaciones, sobre los más elegantes fondos. En liquidación, a **1.88**

CORBATAS veraniegas, en "pintados" alegres y modernos. Gran variedad de estilos, colores y combinaciones, en excelentes materiales. En liquidación, a **47c, 66c** y **82c**

CORBATAS en sedas y tejidos de la mejor calidad. Elegantísimas "pintas" veraniegas. Confeccionadas con materiales importados. En liquidación, a **1.05** y **1.24**

CAMISAS de Sport confeccionadas en excelentes y frescos tejidos: poplín y céfiro; fondos de color con listas y también en color entero. En liquidación, a **1.05**

CAMISAS de Sport en céfiro muy fino y fresco. Modelos con listas sobre fondos verde, azul y beige. Y modelos en color entero: azul, verde y vino. En liquidación, a **1.27**

CAMISAS de Sport en suave y fresco tejido de seda vegetal, unas en color entero y otras con listas finas sobre fondos: azul, vino, royal y verde. En liquidación, a **1.59**

PANTALONES de Baño, con soporte y bolsillo, en excelentes tejidos de lana. Modelos importados, en tonos: marino, verde y carmelita. Se liquidan, a **1.95** y **2.59**

TRAJES de Baño en un tejido de lana doble, que dura y ajusta a la perfección. Prusia con blanco: carmelita con amarillo y royal con blanco. Se liquidan, a **3.49**

Y así, numerosos otros artículos de la Sección Masculina, en calidades excelentes y en estilos nuevos, pueden obtenerse ahora a precios que apenas cubren el costo. Examine hoy mismo nuestras colecciones. Planta Baja.

fin de Siglo

san rafael y águila, tels. m-5991-92-93

CON AIRE ACONDICIONADO EN LA PLANTA BAJA

DOMINA EL **666** PALUDISMO EN TRES DIAS.
Líquido - tabletas Salve Ungüento. Gotas para la nariz.
CATARROS EN UN DIA. Tónico y Laxante.

M.E.C.D. 2016

HOY NACIONAL

PRE-ESTRENO DE GALA! DOS GRANDES producciones Paramount

la incomparable ELISABETH BERGNER con Michael REDGRAVE

"VIDA ROBADA" -STOLEN LIFE-

POR alcanzar el amor que es para ella la vida entera, arriesga su reputación, suplanta a su propia hermana, se somete a la agonia de vivir en constante temor de que su engaño quede descubierto...

ADEMAS SE ESTRENA "AL CIELO POR LA PUERTA FALSA" -BACK DOOR TO HEAVEN- CON WALLACE FORD - PATRICIA ELLIS ESTURTI ERWING ALINE McMAHON

VIERNES 15 DEBUT CARMEN AMAYA Y SU CIA. ESPAÑOLA de ARTE FLAMENCO!

ESCENARIO y PANTALLA

NOTAS

ABONO A LA OPERA. CREACIONES Y CREADORES

Marcha, bajo el interés que era de esperar, el abono a la ópera, abierto a seis funciones en la oficina del Nacional y bajo el patrocinio de los cronistas Alvarez de Cañas y Luis de Posada. Se cubre con obras tan preferidas como «Rigoletto», «Trovador», «Cavallería», «Payasos», «Bohemia», «Butterfly» y «Aida». Y las localidades, con sus entradas, se venden así: Grillés, 125 y 105 pesos; palcos, 105 y 90; lunetas y plateas, 20; asientos de principal, 15; de segundo, 10; delanteros, 6 y 4.

Recordado todo esto, haremos hincapié sobre cierto determinado detalle del elenco. La empresa no se ha contentado con hacerlo brillante, formándolo con elementos extraídos de grandes entidades, sino que se ha preocupado de contratar artistas especializados en algunas partituras, lo que aumentará la eficacia interpretativa. Y, por ejemplo, disfrutarefos el incomparable «Trovador» de Gaviria, famoso a través de los años y cuya «pira» es un verdadero alboroto en cada lugar, porque representa derroches vocales y extraordinario brío.

Y oiremos a Fidelia Campigna en «Cavallería rusticana», para la que hace una Santuzza sin rival por el poderío de los medios vocales y por la calidez del temperamento. Gilda de Rosemarie Brancoto.

Y exprofeso hemos dejado para último término lo que, en materia de creaciones es algo notable. La «Butterfly» de Jovita Fuentes. Es sabido que nadie iguala, en el apasionado «spartito» de Puccini, a esta soprano filipina, que no se limita a servirlo con su voz bella y su delicada emisión, sino que le da un rango dramático al que no ha llegado ninguna otra artista.

Y he ahí cómo cuatro figuras de la compañía que debutará en octubre 9, en especializaciones artísticas, dentro de un elenco que cuenta con un Roberto Weede, un Sidney Raynery, una Anne Rosselle, amén de Mario Palermo, Mario Gozzi y los bajos Roberto y Ruisi, dirigidos todos por ese inmenso conductor que se llama Bamboscheck.

CAMPOAMOR LUNES y TODA LA SEMANA!

NUEVA UNIVERSAL presenta la SUNTUOSA PELICULA "TRADICION HEROICA"

ESPECTACULAR... EMOCIONANTE... MILES de EXTRAS... la PELICULA MAS COSTOSA del AÑO... Un ROMANCE EN EL INTERIOR del AFRICA...

con DOUGLAS FAIRBANKS Jr. BASIL RATHBONE

VIRGINIA FIELD ~ LIONEL ATWILL ~ BARBARA O'NEIL

Ademas-Otro Estreno "CARAS MISTERIOSAS" con DOROTHY HENT y FRANK JENKS

EXITO DE «PASO A LA LIBERTAD» EN EL FAUSTO

Un drama de las épocas más pintorescas e interesantes de la historia de los Estados Unidos, cuando el progreso de la civilización a paso de gigantes se habría brecha para todos los Estados de la Unión y por todos los medios imponían su dominio.

Saturada de exquisitos ritmos que interpreta maravillosamente el más grande de los cantantes de la pantalla en los actuales momentos, el inmenso Nelson Eddy, con un estelar reparto que en primera línea ostenta los nombres de luminarias de la talla de Víctor McLaglen, Virginia Bruce, Lionel Barrymore y Edward Arnold.

«Paso a la libertad» se exhibe hoy acompañada de la comedia titulada «Héroes de chiripa», por la pandilla, la variedad «una noche a solas» y el noticiario. Los precios, 40 centavos de de 2.30 a 6.30 y 50 centavos después. Niños, 20 centavos. Tertulia 15 céntavos.

Mañana, grandiosa matinée desde la una con «Paso a la libertad» y «Testigos falsos», de Robert Kent.

El lunes, Artistas Unidos y la empresa de este magnífico coliseo se enorgullece en presentar al distinguido público de la Habana la producción cumbre de la temporada, la hermosísima producci «Rapsodia de la juventud» (They Shall have music). En la que hace su primera aparición en la pantalla el violinista de fama universal Jascha Heiftz, secundado admirablemente por Joel Mac Crea, Andrea Leeds, Bill Reynold, Walter Breman, la Orquesta Sinfónica Infantil de California y la precoz niña Jacqueline Nash. Una producción que capta por igual el oído y el alma... Por su trama exquisita y sentimental de un gran interés humano... y el ritmo de su música excelsa, hacen de «Rapsodia de la juventud» la mejor producción de 1939.

Pronto, Ginger Rogers en la grandiosa super producción de la R. K. O. Radio titulada «Mamá soltera». La producción que provocará los más entusiastas elogios.

RADIO-CINE: RICHARD DIX EN «EL CONQUISTADOR»

Hoy y mañana solamente exhibe el amplio Radio-Cine el formidable programa que con tanto éxito se ha mantenido en cartel desde el lunes. Doble programa de dos estupendas producciones que se titulan «El conquistador», de la que es máximo intérprete el audaz e intrépido Richard Dick, interpretando una trama plena de acción y heroísmo, en la que se desarrollan verdaderos momentos de gran emoción.

La otra es una simpática e interesante película igualmente de la Republic Pictures que se titula: «En son de guerra», interpretada por Richard Cronwell y otros, completando el programa con Noticiero sonoro.

Los precios: Luneta y primer piso 30 cts., antes de las 6:30. Después 40 cts. Los niños 20 cts. y la tertulia entrada por Neptuno 15 centavos.

No pierda de ver este programa en nuestra pantalla, pues solamente se exhibe hoy y mañana.

El domingo a las 10 de la mañana gran función extraordinaria; la aparición en escena del conocido cantante argentino Agustín Irusta y su embajada del tango, actuando conjuntamente con la compañía infantil de Roberto Rodríguez y además en la pantalla cartones y comedias. Una gran función dedicada a los niños.

El lunes: se presenta con verdadero orgullo a los seis pilletes de la «Escuela del crimen», en su nueva y más grandiosa producción titulada «El refugio infernal», en la que aparecen también Margarete Lindsay y otros muchos.

También se estrena el lunes 11 «Los contrabandistas del aire», de Ronald Reagan y Rosella Towne. Un gigantesco programa el lunes de dos estrenos.

J. CRAWFORD EN «AMOR QUE SE DESLIZA» EN ENCANTO

Presenta hoy este lindísimo teatro el programa de programas, que desde el lunes viene llenando la amplia sala de este cine. Joan Crawford, James Stewart y Lew Ayres en la monumental super producción musical de la Metro C. Mayer titulada «Amor que se desliza». Espectacular producción en que hay un verdadero derroche de lujo y belleza, para ofrecernos en todo su mágico esplendor uno de los deportes de moda ahora en todo el mundo: el patinaje en hielo.

La otra atracción de este grandioso programa es la estupenda super producción francesa, dirigida por Marcelo L-Herbier titulada «La brigada salvaje», interpretada por Vera Korene, Charles Vanel y el Príncipe Troubetzkoy. Una película francesa que viene a cimentar aún más el prestigio del arte galo en la producción de obras cumbres de la cinematografía moderna...!

Completa el programa la variedad «El enigma de Santa Elena» y el noticiario. Los precios: 20 centavos de 3.30 a 6.30 y 30 centavos después. Niños, 15 centavos.

Mañana, grandiosa matinée desde la una, exhibiéndose el mismo programa de hoy por última vez.

Lunes, una gran sensación escénica, un evento teatral que la Habana espera con verdadera ansiedad. Reaparición de los aplaudidos bailarines cubanos Carmita Ortiz y Julio Richard después de su triunfal jira por Centro y Sud América. Se presentará también la aplaudida pareja ya ídolo del público cubano Estrellita Díaz y Carlos Suárez, acompañando la orquesta «Continental» y actuando como maestro de ceremonias el popular actor Alvarito Suárez. Importantísimo: Atendiendo a las numerosas llamadas de parte de nuestros favorecedores, queremos manifestar que los precios no serán alterados, es decir: 20 centavos hasta las 6.30 y 30 centavos después. Carmita y Julio se presentarán en turnos de 5.30 y 9.30. En la pantalla se estrenará en Cuba el sensacional drama de gangsters de Walter Abel y B. Robert, titulado «El primer delito». Una atrevida exposición de los peligros tentadores con que tiene que luchar la juventud de hoy en día para no tener que convertirse en malhechores.

HOY: RECITAL DE DALIA IÑIGUEZ EN «LA COMEDIA»

En la tarde de hoy, a las 5:30, ofrecerá Dalia Iñiguez su tercer y último recital del abono abierto a su regreso de Sur América. Esta audición de hoy está prestigiada por innúmeros poemas de alta dignidad artística que la insigne rapsoda criolla ha incorporado últimamente a su valioso repertorio.

He aquí una relación de las poesías que interpretará Dalia en la bella función tardeña de hoy en el teatro La Comedia.

Primera parte (I)—El poema del Ruiseñor, Ricardo Miró; ¿En qué piensas Tú, muerto, Cristo Mío?, Unamuno; Criatura Afortunada, Juan R. Jiménez; Amiga, no te mueras, Pablo Neruda; Responso por Federico García Lorca, Oscar Castro Z.; (II)—La voz en la sangre, Jorge Rojas; Romance de la niña, el gigante y el mar, Enrique Peña; El limonero del Señor, Andrés Eloy Blanco; Aprovechemos esta mañana de sol, Antonio Spinetti; La cita, Luis Cané.

Segunda parte: (III)—Romance de la mula negra, Fernán Silva Valdés; Lunario o santo, José Pedroni; La canción del camino, José Santos Chocano; (IV)—El amor mojado, Anacreonte; La lágrima, Guerra Junqueiro; El guante, Schiller; (V)—Noche de osos, Arturo Capdevila y Canción de cuna, Juana de Ibarbourou.

El precio de las localidades es el siguiente: Palcos, $9.00; Luneta numerada: $1.50; Butaca, $1.00.

Durante todo el día pueden reservarse en la contaduría del teatro La Comedia o por el teléfono A-6737.

NACIONAL: «VIDA ROBADA». (GRAN ESTRENO)

Día de dos estrenos en el Nacional, por cuenta de la Paramount. Se nos hace conocer, en primer término una película distinta, nueva y profundamente sugestiva. Y sorprenderá leer que sobre el viejo tema de los gemelos con un peligroso parecido, se haya podido elaborar nada que tenga originalidad. Y sin embargo, cabe afirmar que «Vida robada» tomando como base una cabal coincidencia física, ha creado conflictos nunca tratados por la novela o el cine, y lo ha hecho de un modo poético y elevado.

En esta obra, una hermana suplanta a otra, pero en tales circunstancias y con tal ánimo que quienes lo vean concluirán que no se asemeja a nada anterior. Y consideramos inoportuno anticipar nada de esa trama fuerte y bella que da pie a «Vida robada», gran creación interpretativa de Elizabeth Bergner, la talentosa actriz.

El otro estreno es el de un melodrama interesante y fino, con escenas de magnífica emotividad, y titulada «Al cielo por la puerta falsa». En ella actúan Patricia Ellis y Wallace Ford. Además episodio 14 de Dick Tracy, y el noticiero Paramount de asuntos mundiales.

El horario es el siguiente: «Vida robada», se exhibe a las 3:30, 6:45 y 10:15, y «Al cielo por la puerta falsa» a las 2:10, 5:30 y 8:45.

Dos precios rigen en el Nacional, de 2 a 6:30, 40 cts. y de esa hora en adelante 50 cts. Tertulia 15 cts.

El viernes 15 o sea el próximo viernes ya está anunciado en firme el debut de Carmen Amaya, y su estupendo espectáculo, de arte flamenco.

RADIO CINE LUNES 11 WARNER presenta

A LA PANDILLA DE "ANGELES con CARA SUCIA" y "LA ESCUELA DEL CRIMEN" ahora en su mejor película

"EL REFUGIO INFERNAL"

6 SENSACIONALES ACTORES en un ESPECTACULAR FILM WARNER

ADEMAS: "CONTRABANDISTAS DEL AIRE" ESTRENO WARNER con RONALD REGAN

CARTEL DEL DIA

POR LOS TEATROS

LA COMEDIA: A-6737. A las 5 y 30: último recital de Dalia Iñiguez. A las 9 y 30: «Los restos».

POR LOS CINES

FAUSTO: M-7800. A todas horas: «Paso a la libertad» y comedia.
ENCANTO: M-6055. A todas horas: «Amor que se desliza» y «La brigada salvaje».
NACIONAL: A-6700. A todas horas: «Vida robada» y «Al cielo por la puerta falsa».
ALKAZAR: A-6869. A todas horas: «El borrón de la familia» y «El gran fraude».
MARTI: M-2724. «El correo del sur» y «La casa del ogro».
CAMPOAMOR: A-7054. A todas horas: «Cara cortada» y «Estrellita».
AUDITORIUM: M-4455. «Cada amanecer muero» y «Capturado por la rubia».
TRIANON: F-2403. «Mi hombre» y «Espías navales».
INFANTA: U-3700. «Sueño de hadas» y «El pequeño valentón».
PAYRET: A-7157. «Cancionero cubano» y «La verbena trágica».
RIVIERA: F-2040. «Entiéndase con mi abogado» y «Dentro de la ley».
RADIO-CINE: M-1407. «El conquistador» y «En son de guerra».
NEPTUNO: M-1515. «El capitán Furia» y «Mr. Moto de incógnito»
FAVORITO: U-2650. Mercedes Simone y su conjunto. «La modelo y la estrella» y «Cuatro corazones».
FLORENCIA: U-3533. «La diligencia» y «El desafío».
OLIMPIC: F-3711. «Andy Hardy en peligro» y «El impulso del mal».
MANZANARES: U-3354. «Amarga victoria» y «Nancy la repórter»
REINA: M-2272. «Cumbres borrascosas» y «La mujer perseguida».
RIALTO: M-1831. «Medianoche» y «El tesoro de Buldog Drumond».
LARA: M-2421. «Pigmalión» y «Horizontes de gloria».
PRADO: M-2822. «Culpas ajenas» y «Hotel imperial».
VERDUN: A-9206. «Amarga victoria» y «Nancy la repórter».
COLONIAL: A-7879. «El capitán Furia» y «El cowboy y la dama».
ACTUALIDADES: M-5575. «La verbena trágica» y «Mr. Moto llega a tiempo».
CERVANTES: M-6494. «El mastín de los Baskerville» y «Tres chicas listas».
MAJESTIC: M-4477. «Honolulu» y «Lenguas pecadoras».
LIRA: M-4474. «Papá soltero» y «El encubridor».
CUATRO CAMINOS: M-3676. «La vida de Carlos Gardel», «Sombras de traición» y episodio. A las 12 de la noche: «El campeón invencible» y episodio.
WILSON: U-5563. «Cumbres borrascosas» y «El romántico aventurero».
GRIS: F-4292. «La diligencia» y «La fuerza de la sangre».
VIVES: F-3128. «Honolulu» y «La divina coqueta».
MODERNO: X-1305. «Sólo los ángeles tienen alas» y «Mr. Moto de incógnito».
CUBA: M-3796. «Los fantasmas se divierten» y «El amor nace del odio».
ROJO: M-4794. «Adiós mis ilusiones» y «Esclavos blancos».
SANTOS SUAREZ: I-4600. «Papá soltero» y «Mis dos amores».
BELGICA: A-9128. «Más fuerte que el amor» y «El culpable».
VIOLETA: M-3238. «Jesse James» y «Esclavo del genio».
MENDOZA: I-7285. «El valiente de Oklahoma» y «Bataclán».

HOY

"DETRAS DE LA LINEA MAGINOT"

REX

(«LA MARCHA DEL TIEMPO». R. K. O. RADIO). Un formidable documental sobre el poderío militar francés, sus modernos armamentos y fortificaciones.

UN DOCUMENTO DE GRAN ACTUALIDAD.

A partir de las 4 tarde, además del programa del día en TANDAS ESPECIALES DOBLES.

PROGRAMA DEL DIA:

"SUEÑO DE AMOR". (M. G. M.)

Un bello episodio de la vida de Franz Liszt, con algunas composiciones de este famoso músico. Reprise, a petición.

NOTICIARIO METRO ESPECIAL,

Dedicado enteramente a los acontecimientos de la guerra europea.

NOTICIARIO PATHE R. K. O. (noticias del mundo). LA ESCUELA DEL BALANCEO (cartón de Betty Boop). BUENOS VECINOS (Alfombra Mágica Fox). PARAMOUNT GRAFICO (documental). ROMANCE TAURINO (cartón).

Precios: Hasta 3 tarde, 15 y 10 centavos. Tandas especiales dobles: 30 y 20 centavos.

CINEMA San Rafael y Amistad

Lunes próximo: «EXTASIS AFRICANO». Un interesante viaje de exploración al centro de Africa, de un gran valor instructivo.

DONALD JUEGA AL GOLF.

Teléf. M-2214. El último cartón en colores, de WALT DISNEY.

EXITO DE «ENTIENDASE CON MI ABOGADO» EN RIVIERA

Un éxito rotundo obtuvo ayer la empresa de este teatro al presentar la maravillosa producción «Entiéndase con mi abogado», interpretada brillantemente por Walter Pidgeón, Virginia Bruce, Leo Carrillo y Eduardo Cianelli, que volverá a exhibirse hoy en todos los turnos. La historia del abogado que quiso ser criminalista, y aunque defendió el hampa ante los tribunales en distintas ocasiones... no pudo hacerse cómplice de enviar un inocente a presidio o a la silla eléctrica! Un misterio que produce escalofríos... que al mismo tiempo agrada y hace reír...! Misterio que fascina... acción que crispa los nervios... romance de arrobador encanto entre un abogado del hampa y una cantante de cabaret. Esto y mucho más verá usted en «Entiéndase con mi abogado», que se exhibe hoy acompañada de la producción titulada «Dentro de la ley», de Paul Kelly y Ruth Russel. Un grandioso drama de amor. Completa el programa el cartón «A puño limpio», la variedad en colores «Paisajes del Perú» y el noticiario. Los precios: 30 cts. por la tarde; 40 cts. por la noche. Niños 20 cts. Tertulia 15 cts. a todas horas.

Mañana, grandiosa matinée desde la 1 con el mismo programa.

El lunes, la espectacular superproducción «El conquistador» de Richard Dix, Gail Patrick, Víctor Jorry, E. Ellis, J. Fontaine y Robert Barrat. 850 caballos en acción en la más formidable batalla que ha captado la cámara cinematográfica en la película que todos los críticos consideran la mejor realización de 1939...! 100 minutos de tensión ante las conquistas gloriosas del héroe de Norte América. Conjuntamente se exhibirá la emocionante producción de Robert Kent y Anne Nagle titulada «Testigos falsos».

El miércoles, James Cagney, el rey de la personalidad dinámica, con George Raft, G. Brancoft y miles de extras en «Cada amanecer muero». Conjuntamente se exhibirá «Nancy la reporter», de Bonita Granville.

RADIO CINE HOY CONTINUA CON GRAN EXITO LA SENSACIONAL CINTA REPUBLIC con Richard RIX

DISTRIBUIDA por TROPICAL FILMS!

El CONQUISTADOR -MAN OF CONQUEST-

«EL BORRON DE LA FAMILIA» EN EL ALKAZAR

Hoy y mañana se exhibirá por última vez en este simpático teatro la monumental producción de la Metro, «El borrón de la familia», una gran interpretación del siempre aplaudido actor Wallace Beery secundado por Tom Brown, Alan Curtiss y la nueva etrella Laraine Day.

¿Si usted fuera policía y su hijo se le convirtiera en un criminal, qué haría usted? Vea a Wallace Beery en «El borrón de la familia», debatirse en el dilema más complicado que a un padre se le puede presentar. Es una trama de un sentimentalismo exquisito. Completa el programa la escalofriante producción de Shirley Deanne y Russel Gleason titulada «El gran fraude». Además la divertida comedia de la pandilla titulada «Epidemia a la orden», la variedad «El rey que no fué rey», y el noticiario.

Los precios hasta las 6:30 luneta 20 cts. Después 30 cts. Niños 15 cts. y la cómoda tertulia familiar 15 cts.

Mañana a las 10 de la mañana, grandiosa función infantil, con cartones y comedias. Además muchos regalos para los asistentes. Desde la 1 de la tarde grandiosa matinée con el mismo programa.

El lunes, Columbia y la empresa de este teatro tienen el honor de presentar al gran actor Lawrence Oliver, el genial intérprete de «Cumbres borrascosas» y a Ralph Richardson en la soberbia producción de actualidad «Nubes sobre Europa». Un «hit» romántico... y un drama de espías...! Esto es «Nubes sobre Europa», una película atrevida... ¡Dinámica!... Casi única! Vea a Lawrence Oliver en el triunfo máximo de su carrera artística al aparecer como un joven atrevido luchando contra desalmados espías europeos... También se estrenará este día la gran producción de gangsters de la Metro G. Mayer titulada «Dentro de la ley», de Paul Kelly y Ruth Russel. Una mujer que mientras cumple injusta condena, estudia leyes, para cuando esté en libertad, ejercer su venganza.

(VEASE MAS ESCENARIO Y PANTALLA Y LAS GACETILLAS EN LA PAGINA OCHO)

NELSON EDDY en "PASO A LA LIBERTAD" con VIRGINIA BRUCE VICTOR McLAGLEN LIONEL BARRYMORE EDWARD ARNOLD

Una M.G.M.

HOY FAUSTO 40¢ Niños 20 Tert. 15 50¢

Una PRODUCCION que CAPTA POR IGUAL el OIDO y el ALMA... POR su TRAMA EXQUISITA y SENTIMENTAL de un GRAN INTERES HUMANO... y el RITMO de su MUSICA EXCELSA...

RAPSODIA DE LA JUVENTUD con JASHA HEIFETZ EL PRIMER VIOLINISTA del MUNDO con Andrea LEEDS Joel Mc CREA

Un SUPER-ESPECTACULO PARA los AMANTES de la CINEMATOGRAFIA... MAXIMA PRODUCCION de Samuel Goldwyn Una ARTISTAS UNIDOS!

AUDITORIUM: VIERNES 15: ESTRENO DE LA OPERETA «CHIN-CHI-LA»

El triunfo definitivo de Lydia de Rivera en la opereta, nos dará oportunidad de asistir al estreno de la divertidísima y picaresca opereta Chin Chi La, el próximo viernes 15, a las 9:30 p.m., en el Auditorium.

Lydia de Rivera en el papel de Chin Chi La hace una interpretación acabada con su arte, con su voz y con ese sello inconfundible en ella de gracia y distinción, de una famosa «vedette» que en tierras de la China complica su existencia y la de los demás.

Música alegre de Foxes y blues, diálogo lleno de situaciones cómicas, preciosos decorados, gran lujo en el vestuario y en la presentación escénica, detalles de buen gusto que nadie cuida como Lydia de Rivera, harán de este estreno de Chin Chi La, una representación inolvidable.

Componen el resto del elenco, Zoraida Beato, Oscar Lombardo, Pedrito Fernández, Humberto de Dios y Paco Salas, que tiene además a su cuidado la dirección escénica de la obra.

Rodrigo Prats, el talentoso compositor, dirigirá la orquesta. Jorge Harrison monta lindísimas evoluciones que llamarán la atención.

Las localidades, al precio de un peso la luneta y 50 centavos el balcón numerado, pueden reservarse por el teléfono del Auditorium, F-6069.

Un SENSACIONAL DRAMA de ESPIONAJE

Una COLUMBIA!

LUNES ALKAZAR

Un FILM DE ACTUALIDAD!

"NUBES SOBRE EUROPA" con Lawrence OLIVIER El genial intérprete de "CUMBRES BORRASCOSAS"

CAMPOAMOR: «CARA CORTADA» Y «ESTRELLITA»

Ultimas exhibiciones de la sensacional película de pistoleros en la que el genial actor Paul Muni, caracteriza a «Al Capone» el que fué el Rey del Hampa newyorkina, su labor en esta película lo llevó al puesto que actualmente ocupa, como el mejor actor cinematográfico en todos los tiempos. Secundan a Paul Muni, George Raft y Boris Karloff y Ann Dvorack. Se exhibe a las 3:40, 6:50 y 10:10. Completa el programa la comedia musical «Estrellita», por Lolita González, Julián Soler y Manolo Noriega, además comedia, cartón y noticiario. Precios: mayores hasta las 6:30, 20 cts. Después 30. Niños 15 y tertulia familiar 10 cts.

El lunes 11: dos estrenos en Cuba: «Tradición heroica» y «Caras misteriosas». No pierda este regio programa, «Tradición heroica» le hará conocer los esfuerzos del Imperio británico por convertir en seres humanos a los salvajes que pueblan La Costa de Oro, en el Africa, donde la juventud inglesa, encargada de civilizar a los nativos tiene que combatir contra los enemigos encubiertos del imperio que resultan ser peores que los mismos salvajes.

PAYRET HOY CANCIONERO CUBANO PAYRET

PELICULA CUBANA 100x100

M.E.C.D. 2016

MARCAS Y PATENTES

Relación de solicitudes de inscripción de Marcas y Patentes presentadas a la Secretaría de Comercio el día 6 del actual:

Sin denominación (Lema Comercial) pada distinguir y popularizar una orquesta, solicitado por el Agente Oficial Luis García Ortega a nombre de Juan Manuel Díaz y José Luis González, establecidos en esta ciudad.

Sin denominación (Renovación Marca) para distinguir desinfectantes, antisépticos y purificadores líquido solicitada por el Agente Oficial Pablo J. Oliva, a nombre de West Disinfecting Company, S. A. establecida en New York, Estados Unidos de América Cort, No. 39,947.

Imra (Marca) para distinguir un depilatorio, solicitada por el Agente Oficial J. García Ordóñez, a nombre de Imra Cosmetics, Inc. establecida en el Estado de New Jersey, E. U. de A.

Cafieta (Marca) para distinguir un producto farmacéutico, solicitada por el Agente Oficial Carlos Gárate Bru, a nombre de Bernardo Robaina y Pérez, establecido en esta ciudad.

Sin titulación (Marca) para distinguir agencias de turismo, solicitada por el Agente Oficial Felipe S. Prieto y Facciolo, a nombre de Manuel Valdés Tours Co. Limited, establecida en esta ciudad.

Manuel Valdés Tours Company, Limited (Marca) para distinguir agencia de turismo, solicitada por el Agente Oficial Felipe S. Prieto Facciolo, a nombre de Manuel Valdés Tours Com. Limited, establecida en esta ciudad.

KOKIKO (Marca) para distinguir calzado de caballeros, señoras y niños, solicitada por Mercedes Martínez y Rodríguez, establecida en esta ciudad.

ESTILO COMERCIAL consistente en un sistema de propaganda denominado (Letras, Paisajes o Fotografías), solicitado por el Agente Oficial Orlando Alonso Velasco, a nombre de Adalberto Rodríguez Avalo, establecido en la ciudad de Santiago de Cuba.

MAXJOVEN (Marca) para distinguir tintes para el cabello, en polvo o granulado en cápsulas, solicitada por José Calvera Romero, establecido en Baracoa, Oriente.

SIN DENOMINACION (Marca) para distinguir registradoras de dinero, de crédito, autográficas, máquinas contadoras, de calcular, etc., solicitada por el Agente Oficial Pablo J. Oliva, a nombre de The National Cash Register Company, S.A establecida en Dayton, Ohio, Estados Unidos de América.

«N C R» (Marca) para distinguir registradoras de dinero de crédito, autográficas, máquinas contadoras, de calcular, etc., solicitada por el Agente Oficial Pablo J. Oliva, a nombre de The National Cash Register Company, S.A., establecida en Ohio, E. U. de A.

«N C R» (Marca) para distinguir papel, libros en blanco de registro, solicitada por el Agente Oficial Pablo J. Oliva, a nombre de The National Cash Register Company, S.A. establecida en Ohio, E. U. de A.

SIN DENOMINACION (Marca) para distinguir lápices y plumas de todas clases, gomas de borrar y juegos para bufetes o escritorios, solicitada por el Agente Oficial Pablo J. Oliva, a nombre de Eagle Pencil Company, S.A. establecida en N. Y. E. U. de A.

SIN DENOMINACION (Marca) para distinguir papel para efectos de escritorios y libros en blanco, solicitada por el Agente Oficial Pablo J. Oliva, a nombre de The National Cash Register Company, S. A., establecida en Dayton, Ohio, Estados Unidos de América.

VALDES TOURS COMPANY, S. A. (Nombre Comercial) para aplicarlo a las transacciones mercantiles de su negocio de Agencia de Turismo, solicitado por el Agente Oficial José A. Lanza y Pujadas, a nombre de Valdés Tours Company, S.A., establecido en esta ciudad.

MONTES (Renovación Marca) Cert. No. 39,908, para distinguir aguas minerales, naturales o artificiales, gaseosas, refrescos, etc. solicitada por Juan Montes Crespo, establecido en la ciudad de Pinar del Río.

JUPINA (Renovación Marca) Certificado No. 39,906, para distinguir aguas minerales y artificiales, refrescos, jugos de frutas, gaseosas, etc., solicitada por Juan Montes Crespo, establecido en la ciuda de Pinar del Río.

JUPINA (Renovación Marca) Certificado No. 39,907, para distinguir refrescos, solicitada por Juan Montes Crespo establecido, en la ciudad de Pinar del Río.

PATENTE DE INVENCION de un aparato mecánico para descascarar arroz, denominado (Noa) solicitado por Luis Noa Aguiar, establecido en Güines, Habana.

una, dos y... tres!
dice
K-LISTO

al inaugurar
HOY
con una perfecta zambullida,
la magnífica piscina del
CLUB CUBANELECO
(LA MAYOR DE CUBA)
ASISTA
A LA GRANDIOSA FIESTA DE NATACION
Y BAILE ORGANIZADA PARA EL
IV
CARNAVAL ACUATICO

REGALAMOS
A todo colegial, hembra o varón, que nos compre un par de zapatos PETERS o DERBY, un estuche de LAPIZ GIGANTE

ORTOPEDICOS. ANCHOS A y B.
PETERS Y DERBY. EN BLANCO, CARMELITA Y NEGRO.
EL BUEN GUSTO
GALIANO, 312, ENTRE NEPTUNO Y SAN MIGUEL.
TELEFONO M-6713.

MATANCERAS

Felicitaciones

Para los Sergios.

Están hoy de días, entre otros caballeros de esta sociedad a los que saludar, el Ingeniero Segundo Jede Obras Públicas del Distrito, Sergio Barrientos y Schweyer, al que deseamos todo género de venturas.

Sergio Byrne, el primogénito del poeta de la Guerra, el inolvidable bardo que tanta gloria dió a esta ciudad de su cuna.

Sergio Romero, hijo también de otra destacada figura de las letras Don Fernando Romero Fajardo, de grata memoria para los matanceros.

Sergio Brunet, alto empleado de la Secretaría de Comunicaciones, que militó cuando su estancia entre nosotros, en la Crónica Social.

Sergio Veulens y Carnot.

Y Sergio Cápiro, caro compañero en las Oficinas de Obras Públicas del Distrito.

Tengan todos un feliz día.

El Dr. Gustavo Buxó

Notario en Matanzas.

Por decreto del Honorable Jefe del Estado acaba de ser designado para desempeñar una Notaría Pública en nuestra ciudad, el prestigioso abogado que ha ejercido hasta ahora en el poblado de Limonar, donde tenía también su estudio Notarial.

Persona que disfruta de gran arraigo en toda la Provincia el Dr. Gustavo Buxó y Montalván, por sus infinitas relaciones comarcanas, y sus negocios cañeros que lo vinculan al colonato provincial ha de lograr bien pronto para su Notaría la popularidad y el renombre que nosotros le deseamos..

Muy grave

Cinta Saliqué de Zamora.

La ciencia desespera de triunfar en la lucha que sostiene con la grave dolencia que tiene postrada en el lecho a la apreciable dama, que familiar muy cercana del Gral. Saliqué que tanto se ha distinguido en la España de Franco.

Para visitar a esa enferma estuvo en Matanzas ayer el Gral. Federico de Monteverde y Sedano y el Presidente del Comité de Auxilio Social de la Habana, permaneciendo toda la tarde con ella en su residencia de la calle de Versalles número siete.

Hacemos votos por la mejoría de Cinta Saliqué Vda. de Zamora.

Simpático viajero

Para el Norte.

Embarca mañana con dirección a los Estados Unidos, donde viene cursando sus estudios superiores, el joven gentleman Segundo Botet y Araña, para despedir al cual ofreció ayer en petit committé una comida, el más íntimo grupo de sus amistades.

Hasta el próximo verano permanecerá Segundito III, como se le conoce entre nuestra juventud, en un gran plantel educacional, del que saldrá ya con su correspondiente título para emprender por sí, la venturosa senda que el destino le tiene trazado.

Una feliz travesía deseamos a ese joven viajero.

Eulogio Bello

Muy mejorado.

Se encuentra así el Jefe de Despacho de la Jefatura de Obras Públicas, que sufriera en pasados días una molesta fractura que lo ha retenido en su hogar atendiendo a su curación.

Muy bien querido Lolo Bello, tanto en los círculos sociales, como en los políticos de la Yucayo, la nueva de su mejoría ha de ser recibida con agrado por todas sus amistades.

El pan de los Angeles

En la Iglesia del Carmelo.

Entre el numeroso grupo de niñas que realizaron últimamente su primera comunión en aquella bella Iglesia de la calle de Maceo y 24 de Febrero, llegó hasta el altar para recibir de manos del sacerdote, la sagrada forma, la simpática jovencita Martha González Jal, que tiene entre otros muchos títulos a mis simpatías el de ser sobrina de mi estimado amigo Nametela Laguando, antiguo suscritor de DIARIO DE LA MARINA.

Como souvenir de la primera comunión de esa graciosa jeune fille se han repartido entre las amistades de sus padres, bonitas estampas.

Don Eudoro Alba

Otra recaída.

El ataque reumático que desde hace tiempo viene molestando grandemente al Presidente del Casino Español, que es a su vez gerente de la importante firma comercial, que ha dado a Cuba ese excelente producto que se llama el Ron Yucayo, ha vuelto a resentirse del implacable mal, que lo ha hecho recluirse en su residencia de la calle de Maceo, donde es visitado por sus numerosísimos amigos.

Aunque está sometido a un riguroso tratamiento el Sr. Alba, las alternativas en la dolencia que padece lo contrarían grandemente.

Hacemos votos por el restablecimiento total de quien para nosotros es afecto y cariño muy grande.

Five o-clock tea

En el Tennis.

Para el veinte y cuatro del corriente mes—día de Nuestra Sra. de las Mercedes—anuncia la aristocrática sociedad femenina de la Playa, una fiesta tardeña de la que ya viene hablando con estusiasmo nuestra juventud.

Para ese tea-dance será contratada una orquesta que desarrollará su programa desde las cuatro de la tarde, hasta las nueve de la noche.

La fiesta próxima en el Tennis, después de esta del veinte y cuatro será la de noviembre, en conmemoración de la inauguración del Club, que es siempre un resonante acontecimiento social.

Juegos Florales

En la ciudad cardenense.

Falta ya poco para ese gran evento cultural que bajo los auspicios de los Caballeros Católicos de la Perla del Norte, va a tener efecto el próximo día diez de octubre en aquella hermosa ciudad.

Con el Dr. Pedro J. Sierra, con José Manuel García, Administrador del National City Bank, con Julio Hernández Escalada, como primeras figuras laboran todos los elementos sociales cardenenses, por el mayor auge de estos II Juegos Florales Nacionales.

Funge como leader en Matanzas de ese resonante acontecimiento social, el Ingeniero Oscar Pardiñas y Royero, el que no desmaya en su laborar por que la ciudad matanceera haga en tales fiestas el papel que le corresponde.

La familia Harves

En delicada situación.

Los actuales acontecimientos europeos han cogido a los miembros de la familia del Sub-Administrador de la Compañía de Jarcias, Sr. Bernardo Harves, en situación en extremo difícil, puesto que se hallan en Alemania el Sr. Harves y su esposa Estrella Brito con una de sus hijas, mientras que las otras han quedado en Cuba, en la residencia de familiares de ese matrimonio.

Incomunicados pues esos padres, con las hijas que aquí dejaran, la sociedad matancera se compenetra con la situación en extremo delicada en que hoy se hallan esos amigos.

Ojalá que bien pronto logren unirse esos miembros de la familia Harves, a la que nos ligan lazos de sincera y vieja amistad.

Una exposición

En la Milagrosa.

Con motivo de la apertura del curso del gran plantel educacional de la calle de Jovellanos que dirigen las Hermanas de la Caridad se ha llevado a efecto allí una interesantísima exposición, donde se han mostrado al público, los trabajos realizados por el alumnado, desde los primeros grados —los de Kindergarten—hasta los superiores que completan la primera enseñanza.

Paseando la vista por aquellas mesas cuajadas de primores pudimos admirar puntos de marca —canevás—aplicados a colchas, zapatillas toallas, etc., confección de alumnos de kindergarten, así como una magnífica colección de gatos hechos con algodón que maravillan por su perfección. En los trabajos de los grados superiores hay óleos creyones, pastel, relieve, lápiz en colores, siluetas en tinta china y pintura metálica de extraordinario mérito.

En la sección de bordados en seda se destacan pantallas para lámparas de pie y cojines preciosos y en bordados en blanco hay una sobrecama en tul y muselina que fuera de aquí costaría una fortuna, juegos de mantelería, sobrecamas de warandol con aplicaciones de satén, y en malla, hay primores en tapetes, cortinas, cojines y paños de mesa.

Sorprende la perfección de las alumnas de tapicería que han realizado obras que los mismos Gobelines y los famosos Aubuson, nada tienen que envidiarles.

Pañete, puntos de esmirna, etc., complementan el salón de la Exposición que decorado en verde y rosa, presenta un precioso aspecto.

Entre las alumnas que más se han distinguido en sus exposiciones, recordamos a Deisa y María Antonia Prats, Concepción Hérques, Josefina Madariaga, María Amalia Rodríguez, María Casanova, Carmen Obias, Elia Rosa Guerra, Olga Flor, Edenia Ibaceta, Raquel Rodríguez, Lolita Argüelles, Elida y Liria Tapanes, Julia y Rosario Jáuregui, Juana M. Jordán y Zoila Morales.

Del grupo de matriculados en bordados, pinturas figuran Angela Abascal, Julieta y Esther García, Bertha Flor, que recibió felicitaciones muchas por un gobelino con artísticos paisajes, obra de gran gusto y Mary G. Barroso, que presentó un paisaje y la figura de un niño, al pastel, también acabada joya del pincel.

Durante los días que estuvo abierta la Exposición han desfilado por aquellos salones de la Milagrosa, el decano de los planteles educacionales matanceros para señoritas, las principales familias de nuestra sociedad.

Allí desde hace cerca de medio siglo han recibido su educación, las señoritas más destacadas del gran mundo matancero, que hoy figuran en la Asociación de Antiguas Alumnas que preside la interesante viudita de Argüelles, Lola Rodríguez.

El colegio «La Milagrosa» abre este año sus cursos, con respetable aumento en su alumnado, prueba de que en todos los lugares de la provincia es bien conocido el sistema educacional de aquella casa, la garantía moral que significa el plantel y los arraigados principios religiosos, de amor a la nacionalidad y culto al hogar que allí se infiltra a cuantos por allí pasan.

Felicitamos tanto a Sor Luisa, Directora del Colegio como a las demás Profesoras y alumnas de La Milagrosa, por esta exposición cerrada el martes pasado, que tan bien ha impresionado a todos.

La última nota

Para decir que daremos cuenta en la próxima correspondencia del brillante recibo que tuvo anoche la Srta. Calla Menéndez, que se vió halagadísima por sus amistades.

Así como que nos haremos eco de la animada sesión leonística que tuvo por marco el viejo Hotel Louvre de frente al Parque.

Serán esos dos temas, los primeros a desarrollar en las próximas «Matanceras».

Manolo JARQUIN.

"CATHEDRAL SCHOOL"
PASEO y 15, VEDADO.—TEL. F-2120.
Kindergarten y enseñanza primaria para niños y niñas, en español e inglés. El nuevo curso comienza el 6 de Septiembre. Horas: 8 a.m. y 12.30 p.m.
Clases especiales de inglés para adultos.

CRONICA HABANERA

EN LA PARROQUIA DEL VEDADO

OFELIA PEREZ-PUELLES.—Con gran lucimiento, ante una numerosa y selecta concurrencia, contrajeron matrimonio antier, a las seis de la tarde, la lindísima y gentil señorita Ofelia Pérez-Puelles y el caballeroso joven Raúl Coyula y Giralt.

El templo lució para este acto un precioso decorado floral.

Como complemento de sus galas nupciales, portaba la linda novia un ramo precioso, todo de gardenias, que era una maravilla.

Fueron padrinos la distinguida dama Asunción Giralt de Coyula, madre del novio y el señor Fernando Pérez-Puelles, padre de la novia.

En calidad de testigos suscribieron el pliego por ella el doctor Agustín Guitart y los señores Gerardo Pérez-Puelles, Gerardo Duarte y José Manduley.

Y por el novio el General Mario G. Menocal, ex Presidente de la República y los doctores Gustavo Cuervo Rubio, Juan Pedemonte y Alvaro Menéndez.

Nuestra felicitación a los nuevos esposos.

SANS SOUCI.—Pleno de animación se verá hoy en su sábado de moda, Sans Souci, el aristocrático restaurant campestre de La Coronela.

Allí se dará cita como de costumbre cuanto vale y brilla en nuestra sociedad elegante, asidua concurrente a tan bello lugar.

La orquesta de los hermanos Palau y el septeto Cauto, alternarán en la ejecución del programa bailable.

Cuanto al show, está integrado por la pareja de bailes españoles Luana Alcáñiz y Juan Puerta, la bailarina española Adelina Durán y los populares Elpidio y Margot, intérpretes de la rumba.

Tema para la crónica.

UNA CONFERENCIA.—Esta noche a las nueve, en el salón de actos del Instituto Nacional de Previsión y Reformas Sociales, ofrecerá una interesantísima conferencia el doctor Ernest Schwartz, Director del Foro del Buen Vecino de Chicago y ex-Diplomático alemán.

El doctor Schwartz tratará sobre «La posición del continente americano, ante el conflicto europeo» y será presentado por el doctor Jorge Roa, Profesor de la Escuela de Ciencias Sociales de la Universidad Nacional.

CARIDAD GONZALEZ DE BAZAN.—En la gran festividad religiosa de ayer estuvo de días la distinguida y respetable señora Caridad González de Baizán, esposa del Gobernador de la Habana, coronel Celestino Baizán.

Muchas y muy bellas flores llegaron hasta ella con tan fausto motivo, como expresivos mensajes de felicitación.

De «El Fénix», el decano de los grandes jardines habaneros, del paseo de Carlos III, era este grupo bellísimo:

Un cesto de rosas «Belle Blonde» del Honorable Presidente de la República, doctor Federico Laredo Bru y señora.

Un cesto de «easter lillies» del señor Eduardo Miranda y familia.

Un cesto de gladiolos «Piccadilly», del ingeniero Manuel Castillo y señora.

Y un cesto de gladiolos rojos de Antonio Martín.

De «El Clavel», el renombrado jardín de los hermanos Armand, entre otras muchas, se destacaban las siguientes, exquisitamente presentadas:

Un cesto de orquídeas del Jefe del Ejército Constitucional, coronel Fulgencio Batista y señora.

Y un cesto de hortensias blancas y gladiolos «Pureza», del Alcalde de la Habana, doctor Antonio Beruff Mendieta y señora.

(Continúa en la página NUEVE)

Internado "CHAMPAGNAT"
HH. MARISTAS
Bachillerato. Comercio. Primaria Elemental y Superior.
Apartado Nº 149. Teléfono A-790.
CIENFUEGOS.

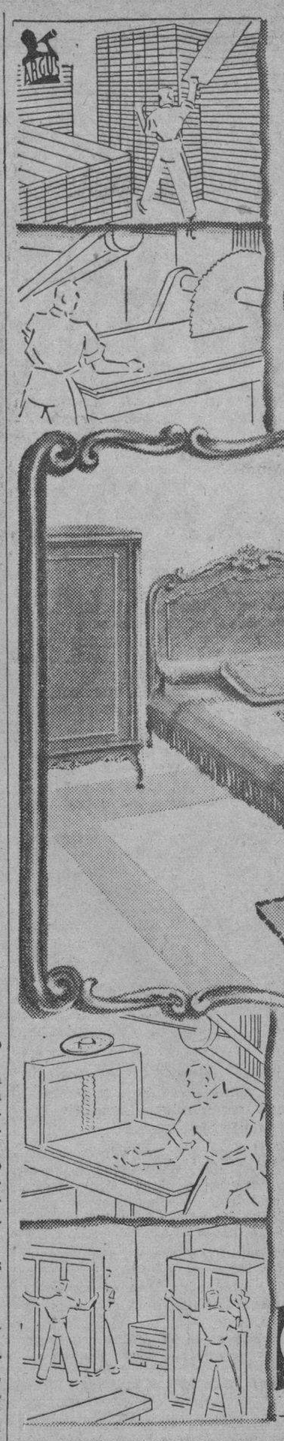

TODOS DICEN SER FABRICANTES PERO...
sólo nosotros podemos demostrarlo

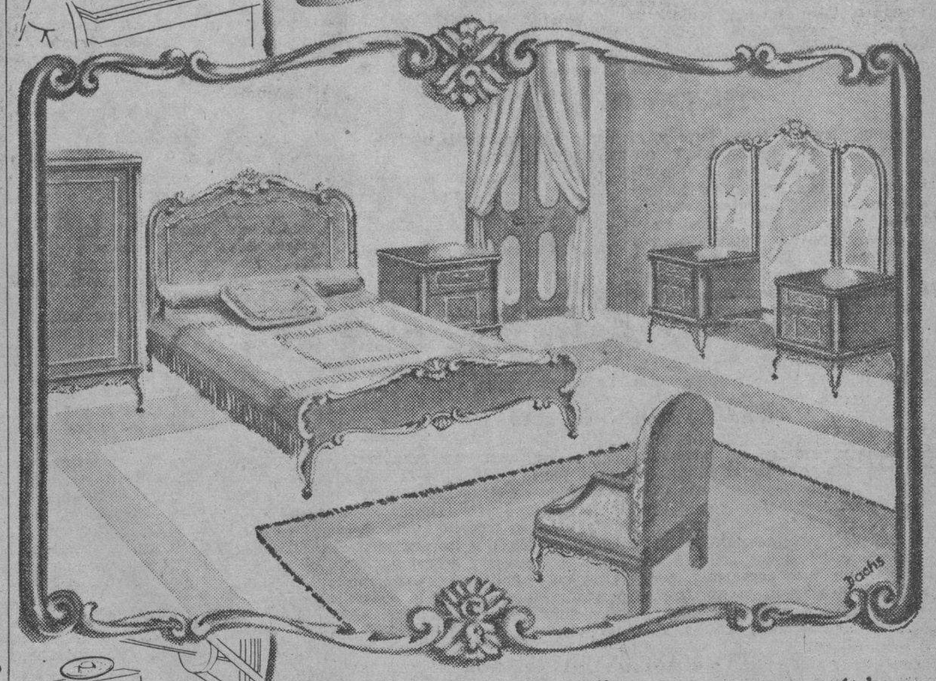

Visite nuestros amplios talleres y se convencerá de que ningún intermediario puede ofrecerle las ventajas que le garantiza nuestra fábrica.
ECONOMIA, CALIDAD y FACILIDADES de pago. Aproveche ahora la oportunidad de embellecer su hogar sin esfuerzo.
ORBAY y CERRATO
INFANTA Y SAN MARTIN, (frente Arena Cristal) Telf. U-3161-HABANA

WARANDOL AZUCENA
Cuando necesite ropa de cama, recuerde el nombre "AZUCENA". Insista en que el Warandol o Sábana que le vendan sea genuino "AZUCENA". Tenga presente que sólo el genuino Warandol Azucena lleva estampada en la orilla, en cada yarda, la marca Registrada Azucena, para mayor garantía del público consumidor.
Solicítelo por su nombre en las principales tiendas y almacenes de la República. "Warandol Azucena". Blanco y de Color.

Resolverá el Secretario de Hacienda varios expedientes instruídos por irregularidades contra inspectores

Estima el Dr. Ochotorena que con motivo de la guerra europea aumentarán los ingresos por los productos que se exporten. La prima de nuestra moneda, disminuye. El impuesto a los bultos

Han sido elevados al Secretario de Hacienda veinte expedientes instruídos contra otros tantos inspectores del Uno y medio por Ciento, que aparecen acusados de irregularidades en el servicio.

En relación con esos expedientes expresó el Dr. Ochotorena que los estaba estudiando para resolverlos de acuerdo con el resultado de las investigaciones que han sido llevadas a cabo para determinar en cada caso la responsabilidad en que pudieran haber incurrido esos funcionarios.

Los próximos presupuestos

Respecto a los presupuestos para el próximo año, refirió el Dr. Ochotorena, al ser interrogado por los repórters, que en breve podrá dar detalles concretos sobre el montante de los gastos e ingresos, que dependen de las modificaciones que disponga el Congreso en la proyectada ley que modificará el sistema tributario.

Dijo, además, que la guerra europea es un motivo para pensar que los ingresos del Estado aumentarán, al crecer, por concepto de cobro de los productos cubanos que son exportados.

Disminuye la prima de la plata

El Secretario de las Finanzas se mostró optimista al departir con los repórters sobre la situación de nuestra moneda en relación con la americana, y expresó que había recibido informes de que la prima sobre la divisa extranjera había disminuído ayer hasta un cinco por ciento.

Impuesto a bultos postales

El Dr. Ochotorena informó que el próximo lunes llevará a la firma del Presidente de la República el decreto que reglamenta la Ley que creó el impuesto de un centavo para cada bulto que sea importado por las Aduanas de Cuba.

Lo que se obtenga por concepto de este tributo será destinado a engrosar los fondos del Retiro Civil, para poner al corriente los pagos y, probablemente, basta para aumentarlos, ya que se hallan disminuídos en un cincuenta por ciento de su total.

Defraudación descubierta en una compañía

La Dirección de Consultoría, Apremios y Bienes del Estado, ha emitido dictamen desfavorable en el expediente sometido a su estudio, seguido contra la Compañía Jabonera de Camagüey, por una defraudación descubierta, en virtud de que esa empresa adquirió una considerable cantidad de alcohol etílico, cuya inversión no pudo justificar después, lo que dió lugar a la iniciación del expediente, por una infracción ascendente a la suma de $62.000, que posiblemente tendrá que abonar.

Con objeto de dictar resolución definitiva en este expediente, el Secretario de Hacienda lo ha trasladado a la Dirección de Rentas, para informe.

A remate dos fincas

En el expediente de apremio seguido contra el señor Pedro Negrín y Quintero, el administrador del Distrito Fiscal de Colón, ha dispuesto que sean sacadas a subasta dos fincas propiedad de dicho señor, que se encuentran embargadas para responder al pago de la cantidad que adeuda por concepto del impuesto del uno y medio por ciento. Las referidas propiedades son dos fincas urbanas, situadas en los pueblos de Calimete y Amarillas, en la provincia de Matanzas.

Sobre la finca Vives 58

En el expediente instruído con motivo de haber sido edificada por un particular una casa en el terreno propiedad del Estado situado en Vives 58, la Sección de Bienes del Estado elevará un informe al Secretario de Hacienda para su resolución. El Tribunal Supremo resolviendo el caso declaró que el Estado debe vender el terreno al posesionario o adquirir de éste el edificio allí construído.

Los terrenos tienen una superficine de 400 metros cuadrados y han sido tasados en la suma de cinco mil pesos.

MADAME GIL
Nuevos procedimientos para el embellecimiento del cutis con adaptación para cada caso, de los productos científicos no conocidos hasta ahora. Ultima palabra de los más modernos Institutos de París y presentados por MME. GIL, experta en belleza femenina.—Consulta y reconocimiento gratis.
Tinturas y Permanentes por los expertos CARLOS y MORA.
OBISPO, 506.—TELEFONO A-6977.

DESDE MINAS

Grandes fiestas a la Patrona

Al igual que en años anteriores, se prepararon grandes fiestas en honor de la excelsa patrona Nuestra Señora de la Caridad del Cobre, que se venera en este Santuario y que anualmente atrae millares de devotos a estas alegres y suntuosas fiestas.

El programa como verán nuestros lectores fué atractivo.

Comenzaron el día primero de septiembre con la solemne novena de la Santísima Virgen de la Caridad, con el Santo Rosario, Letanías y Sermón, terminando el día 9 con gran salve cantada.

Día 8, a las 9 a. m., Solemne Misa armonizada. A las 2 p. m., Desafío de base ball por dos novenas.

Día 9. A las 8 a. m., solemne Misa de Comunión General, donde recibieron al Señor centenares de católicos. A las 4 p. m., Torneo de bicicletas por la calle de Maceo, desde el Parque hasta la esquina de Martí. A las 8 p. m., Gran Salve cantada. A las 9 p. m., Fuegos artificiales en el atrio del Santuario.

Domingo 10. A las 6 a. m., Alegre Diana recorrió la población. A las 9 a. m., Solemne Misa de Ministros, estando la oración sagrada a cargo del Pbro. Cándido Fraga,a que cantó las glorias de Nuestra Señora de la Caridad, Patrona de Cuba, repartiéndose medallas a la terminación. A las 3 p. m., Torneo de cintas a caballo por los bandos Azul y Punzó, en la calle de Céspedes. A las 4 p. m., Juegos de sartén, palo ensebado y cucaña en el parque de la Iglesia. A las 5 p. m., Piñata a los niños del Catecismo. A las 6.30 p. m., Sale procesionalmente la patrina que recorre las calles de costumbre, seguida del clero, fieles y banda de música; al regreso se cantó gran salve de despedida. A las 9 p. m., fuegos artificiales y retreta. A las 9 p. m., baile en la sociedad «Patria y Cultura».

M. BUENO, Corresponsal.

SUFRIO QUEMADURAS

Mario Gómez Barberas, de 181 años de edad y vecino de San Lázaro número 1108, sufrió quemaduras de carácter grave, al quedarse dormido con un cigarro en la mano, quemándose el pantalón que tenía puesto.

HURTO DE UNA CAMISA

Enrique Jover González, sin domicilio, fué detenido por acusarlo Alfredo Tamayo Rivera, vecino de San José número 807, de haberle hurtado una camisa.

AGUIAR 564
entre
Muralla y Teniente Rey
VITI

M.E.C.D. 2016

G A C E T I L L A S

AUDITORIUM: «CADA AMANECER MUERO»

Otro gran éxito se anotará hoy este favorito teatro del Vedado, en su sábado elegante, con la exhibición en sus turnos de 5:15 y 9:45 de la super-espectacular producción de la Warner: «Cada amanecer muero», la gigantesca creación de dos grandes figuras de la pantalla, James Cagney y George Raft, ambos insuperables en sus respectivos papeles. La trama que vemos desarrollarse en «Cada amanecer muero», son de las catalogadas de extraordinarias, en todos los órdenes, dado la emoción el interés y el desenlace que la misma encierra. Con James Gagney y George Raft actuan también magistralmente Jane Bryan, George Bancrot y Maxie Rosenbloom. Y para completar un formidable programa, presentamos a las 4 y 8:30 a Glenda Farrell y Barton Mac Lane en «Capturado por la rubia».

Mañana: La mejor matinée de la Habana a la 1:30 «Cada amanecer muero», «Capturado por la rubia», cartón, comedia y revista. A las 5:15 y 9:45 «Cada amanecer muero». A las 8:30 «Capturado por la rubia». Lunes «La vida de Carlos Gardel» la genial interpretación de Hugo del Carril y «Puerta cerrada» de Libertad Lamarque y Agustín Irusta. El martes: Una extraordinaria producción que interesa a todos «Cinco Regresaron», super-joya R. K. O. Radio con Chester Morris, Wendy Barrie, Lucille Ball, C. Aurrey Smith, Joseph Calleja, Kent Taylor y John Carradine.

TRIANON: «MI HOMBRE»

Tyrone Power, Alice Faye y Al Jolson, tres ídolos de la pantalla, son las figuras centrales en el film titulado «Mi hombre», producción musical de preciosas melodías y un sentimental romance por la ideal pareja de Alice Faye y Tyrone Power y al famoso Al Jolson rememorando las canciones que le hicieron famoso en Broadway. Secundan a estas estrellas los notables artistas, William Frawley, Joyce Compton, Hobart Cavanaugh y el más bello conjunto de jóvenes coristas en sus artistas ejecuciones bailables. «Mi hombre» pasará por la pantalla a las 5:15 y 9:45.

La otra película, de emocionante e importante argumento lleva por título «Espías navales» por Fay Wray y Grant Withers. Se completa el programa con Noticiero, y variedad.

Mañana: Comenzando su acostumbrada matinée a la 1:40 presentará este mismo programa.

El lunes: «El borrón de la familia», por Wallace Beery y Tom Brown.

El martes: La serie completa de «La araña negra».

INFANTA: «SUEÑO DE HADAS»

Hoy nos ofrece un monumental programa a base de dos grandiosos estrenos el gran teatro Infanta, del circuito Garrerá, siendo la cinta principal: «Sueño de hadas» con Shirley Temple, Richard Greene, Anita Loise; filmada en technicolor, una verdadera joya del cinema, colorido maravilloso, un buen argumento, magnífica interpretación, en fin, la mejor película de la estrellita más famosa del mundo que hemos visto. A continuación se exhibe la cinta: «El pequeño valentón, con Frankie Darro y Judith Allen; una película de una trama en el ambiente fascinante del boxeo, donde podemos ver las «palas» de los promotores sin escrúpulos que obligan a los boxeadores a perder las peleas y consagrar ídolos falsos del fanatismo... completa el programa una revista. la «Marcha del tiempo» El lunes popular: «Katia» y «Corazones sin rumbo».

PAYRET: «CANCIONERO CUBANO»

Un doble programa en español. Dos encantadoras películas. Vea hoy desde las dos de la tarde repitiéndose en los turnos de 5 y 8:15 todo el programa como sigue. Una revista de asuntos mundiales. Un noticiero francés. La super producción de Fernando Soler y Blanca Castejón titulada «Verbena trágica» bella película en español.

Exito de la super-producción cubana con toda la más bella música de Lecuona y actuación personal de el «Cancionero cubano» con Garrido Piñero, Julito Díaz y otros. Los mejores cantantes cubanos.

Los precios son 20 cts., hasta las 6:30 y 30 cts., después. Niños 15 cts., Tertulia 10 cts., hasta las 6:30 y 15 cts., después.

Mañana: La mejor matinée con estas dos bellas películas.

Pronto Adriana Lamar y Chato Ortín en la super-producción «El muerto murió».

NEPTUNO: BRIAN AHERME EN «EL CAPITAN FURIA»

Tiene anunciado para hoy en sus elegantísimas carteleras el simpático cine Neptuno un maravilloso programa. Artistas Unidos, presenta a Brian Aherne, el feliz intérprete de Maximiliano en «Juarez» a Víctor MacLaglen, June Lang, J. Carradaine y otros más en «El capitán furia», el Robin Hood de Australia y como complemento la producción de Perter Lorie titulada «Mr. Moto de incógnito». Completa el programa un cartón y una revista de asuntos mundiales. Los precios 15 cts., de 1:30 a 6:30 y 20 cts., después. Niños 15 cts., a todas horas.

Mañana, grandiosa matinée desde la una con el mismo programa.

Lunes, Vera Korene en la grandiosa producción francesa «La brigada salvaje» y «Viviendo del cuento» de Michael Whalen. El miércoles: James Cagney, el rey de la personalidad dinámica, en «El valiente de Oklahoma», y Kay Francis, la reina del cine, en «Promesa cumplida».

FAVORITO: MERCEDES SIMONE Y DOS PELICULAS

Un monstruoso programa para hoy anuncia la dinámica empresa del concurrido y cómodo cine «Favorito», con dos grandiosas super-producciones y una gran atracción en la escena. Comenzando a las 5 de la tarde, se exhibirá la estupenda producción hablada en español de Fernando Borel y Alita Román titulada «La modelo y la estrella» y la super-producción también hablada en español de un selecto reparto titulada «Cuatro corazones. En la escena en turnos de 5:30 y 9:30 presentación de la gran cantante argentina Mercedes Simone, la que interpretará los más conocidos tangos. Completa el programa cinematográfico un cartón y el noticiario. Los precios 15 cts., hasta las 6:30 y 20 cts., después. Niños 10 cts., tertulia 10 cts. Mañana, grandiosa matinée desde la una, con el mismo programa, inclusive Mercedes Simone. El lunes, las Hermanas Lane, con J. Garfield y J. Lynn en «Cuatro hijas» y James Cagney y los cinco pilletes de «Callejón sin salida» en «Angeles con caras sucias».

FLORENCIA: «LA DILIGENCIA» Y «EL DESAFIO»

Gran cantidad de público ha de asistir hoy al concurrido y simpático cine Florencia, debido a que se llevará a la pantalla un magnífico programa doble de estreno, J. Wayne y Claire Trover en la épica producción «La diligencia». Una producción en que la emoción está a granel. Completa el programa la super-producción realizada en Inglaterra titulada «El desafío» donde vemos las vistas más preciosas de los Alpes Italianos. Además cartón y noticiario. Los precios 20 cts., de 1:30 y 30 cts., después. Niños 15 cts., a todas horas. Tertulia 10 cts.

Mañana, grandiosa matinée desde la una, con el mismo programa.

El lunes día popular, Simone Simon en «Adolescencia» y la producción «El jorobado o Enrique de Lagardere». El martes, Glenda Farrel en «El Jade fatal» y E. G. Robinson en la gran cinta «Confesiones de un espía nazi». El miércoles «Aguilas sobre el mar» de G. Brent y «Amarga victoria».

OLIMPIC: «ANDY HARDY EN PELIGRO»

Nos anuncian las carteleras del cine «Olimpic» del Vedado un grandioso programa para hoy.

En sus turnos de tarde y noche, presenta a Mickey Rooney, Cecilia Parker, Lewis Stone y otros en la soberbia producción Andy Hardy en peligro. Otra aventura de la ya famosa familia Hardy. Completa el programa la producción de mucha acción y emoción «El impuesto del mal». Además cartón en colores, una comedia y una revista de asuntos mundiales.

Los precios, 20 cts., tarde y 30 cts., noche. Niños a todas horas 15 cts. Tertulia 10 cts.

Mañana, grandiosa matinée desde la una con el mismo programa.

El lunes Richard Dix en «Doce horas de angustias» y «Sesenta años de gloria» de Antón Walbrook. El martes, «Angeles con caras sucias» de James Cagney y «Cuatro hijas de las Hermanas Lane.

MANZANARES: «AMARGA VICTORIA»

Para hoy, en tanda y noche—le corresponde al «Manzanares»—el cine cómodo y fresco de las familias, situado en Carlos III e Infanta, el estreno de la grandiosa producción por Betty Davis titulada «Amarga victoria», obra de una argumentación maravillosa, completando el programa de hoy, sábado, con la sensacional producción titulada «Nancy la Repórter», por la pequeña estrella Bonita Granville, cartones y comedias. Mañana, matinée, tanda y noche. con «Amarga victoria»; en la matinée se pasarán comedias, cartones, el episodio 9 de «El halcón enmascarado»; estreno del oeste titulado «La maestra rural», por William Boyd y «Amarga victoria».

El lunes: «Emboscada», una película llena de sensaciones, por Lloyd Nolan. Precios bajos.

REINA: «CUMBRES BORRASCOSAS»

Una de las más extrañas historias de amor que jamás ha ofrecido la pantalla, de una intriga que fascina y una emotividad tan exquisita como intensa es «Cumbres Borrascoss». Los protagonistas de «Cumbres Borrascosas» con Merle Oberón, Laurence Live y un selecto reparto.

«La Mujer Perseguida» es también una bellísima historia de amor en la que vibra el romance de la mujer desgraciada en su primer amor... que creyó encontrar su felicidad en los brazos de un hampón indigno de su amor. Evelyn Venable y Craig Reynolds interpretan a «La Mujer Perseguida».

Un cartón y la revista «Asuntos al Día» forman parte del interesante programa ques se exhibe hoy en el popular super-cine «Reina»; rigiendo los precios de 15 centavos la luneta hasta las 6 y 30 y 20 centavos después, la cómoda tertulia familiar con sus regias localidades 10 centavos.

Mañana: el mismo programa, además el episodio 9 de la serie «Adelante Exploradores».

RIALTO: «MEDIANOCHE»

Nuevamente se exhibe hoy en el simpático teatro «Rialto» la super-extraordinaria producción: «Medianoche» que interpretan admirablemente tres estrellas famosas en el mundo: Claudette Colbert, Don Ameche y John Barrymore.

«Medianoche» se exhibe conjuntamente con el drama titulado «El Tesoro de Bulldog Drumond» que interpreta John Howard, Heather Angel y Reginal Denny.

Se completa el programa con el Noticiero con los últimos acontecimientos mundiales, un documental y un bello cartón en colores. Los precios para la función de hoy que comienza desde las 2 y 30 son: mayores 20 centavos hasta las 6 y 30, después 30 centavos, niños 15 centavos.

Mañana, este mismo programa.

MARTI: «EL CORREO DEL SUR» Y «LA CASA DEL OGRO»

Un programa doble, a base de dos grandes superproducciones, nos promete para hoy el teatro «Martí», justamente llamado el teatro del pueblo, por sus invariables e increíbles precios de 5 centavos la tertulia a todas horas, 10 centavos las lunetas hasta las 6 de la tarde y 15 centavos después de esta hora. El programa, que dará comienzo a las 2 de la tarde, es el siguiente: cartones, revistas, comedias y las películas tituladas «Correo del sur», superproducción francesa, por Richard Wilm, y «La casa del ogro», en español, por Fernando Soler. Mañana: matinée desde la una, con cartones, revistas, comedias, el episodio número 12 de «Las hazañas de Red Barry», por Buster Grabe; «La casa del ogro» y «Correo del Sur».

En «Martí», de lunes a domingo, rigen los mismos precios. «Martí» es el teatro más cómodo y fresco de la Habana y sus programas se exhiben en riguroso tercer turno.

EXITO DE BLACAMAN. HOY MATINEE Y NOCHE

Con el éxito que era de esperarse, debutó anoche en el Palacio de los Deportes (antes Nuevo Frontón) el espectáculo de Blacamán, el famoso fakir de Calcuta, poseedor de todos los secretos de las Ciencias Ocultas y fascinador de fieras.

Desde que se inició la primera parte del programa con la obertura de la orquesta de los Hermanos Le Batard, el público se sintió predispuesto a favor del espectáculo, aplaudiendo todos los números de la primera parte, entre los que hay muchas atracciones, y después aplaudió frenéticamente al Fakir Blacamán en todo el transcurso de la segunda y tercera partes, quedando maravillados los espectadores con sus números de hipnotismo sobre animales domésticos y cocodrilos y sus misteriosas demostraciones de fakirismo, especialmente con los de catalepsia por auto sugestión y el entierro, que es un verdadero viaje al otro mundo, realizado por Blacamán.

Para hoy se anuncia matinée a las 4.30 y función por la noche, a las 9 en punto, pudiendo separarse las localidades con anticipación por el teléfono U-8941, del Palacio de los Deportes. El domingo hay tres funciones: la de la noche y dos matinées, la primera a las 2.30 y la segunda a las 4.30.

Los precios son: Palcos, $4.00 y $6.00. Luneta de pista, $1.00. Preferencias de cancha numeradas, 80 centavos. Tendido de cancha, 50 centavos. Delantero de tertulia, 30 centavos y tertulia, 20 centavos.

ROXY: «LA VUELTA DEL CISKO KID»

Colosal programa nos anuncian para hoy las carteleras del popular cine «Roxy», de 14, entre A y Primera, en el reparto Almendares, teléfono FO-4255.

Dos magníficos estrenos se presentarán en este día, titulados «La vuelta de Cisko Kid» y «Sesenta años de gloria». La primera interpretada por Warner Baxter y César Romero en la truculenta e interesante historia de un célebre bandido; y la segunda genialmente presentada por Anna Neagle y Anton Walbrook y C. Aubrey Smith, basada en una novela histórica, con episodios reales del agitado reinado de Victoria, de Inglaterra, ofreciéndonos su trama varios de los eventos más famosos del mundo, a la vez que vemos desfilar en la pantalla los más renombrados personajes de la Gran Bretaña.

Vea el romance nico de la reina más distinguida, que jamás ha empuñado un cetro. Una trama histórica, que trae a la memoria y ante la vista los hechos más culminantes de «Sesenta años de gloria» de una monarquía. Una joya en technicolor. Durante «Sesenta años de gloria» fué reina... pero cada uno de sus días fué una mujer que amó con toda su alma.

Completa este magnífico programa un lindo cartón, una comedia y el episodio número 4 de la serie «La araña negra».

Los precios: tarde, luneta mayores, 15 centavos; niños, 10; tertulia, 10. Noche: luneta mayores, 20; niños, 15; tertulia mayores, 15; niños, 10.

MAJESTIC: «HONOLULU» CON E. POWELL

Dos gigantescos estrenos en un formidable programa doble presenta para hoy en todos sus turnos el elegante teatro «Majestic», situado en Consulado, 210, con el teléfono M-4477. Comenzando la función corrida a las 2 en punto de la tarde, y además de un noticiario, un cartón en colores y una graciosa comedia, se exhibirá el estreno de la emocionante superproducción «Lenguas pecadoras», con Jack Holt y Dolores Costello. A continuación se exhibirá el estreno del hit musical del año, «Honolulu», con Eleanor Powell y Robert Young. 90 minutos en la encantadora isla, tierra del romance, de bellísimas mujeres, de música, alegría, condensados en una regocijante cinta repleta de comicidad, de música alegre, de bailes cautivadores y enternecedor romance. Precios: luneta y preferencia, antes de 6.30, 15 centavos. Después, 20 cetnavos. Tertulia, a todas horas, 10 centavos.

El lunes: programa doble en español: «Alas de mi patria», con Enrique Muiño, y «El viejo doctor», de Enrique Muiño y Alita Román.

CUATRO CAMINOS: LA VIDA DE CARLOS GARDEL

Un orgullo de la cinematografía latina es sin duda alguna la gran producción argentina «La vida de Carlos Gardel», que interpreta magistralmente Hugo del Carril, para hoy nos ofrece la empresa del popular Teatro Cuatro Caminos de Belascoaín 1107, Telf. M-3676, con un formidable programa a base de «La vida de Carlos Gardel» y «Sombras de traición», por Jack Holt además revista cartón y el episodio 12 de la serie «El halcón enmascarado».

Los precios: Luneta 20 centavos antes de las 6:30 después 30 centavos. Niños 15 centavos todo el día y la comodísima tertulia familiar 10 centavos a todas horas.

Hoy, función a las 12 p. m., con «El campeón invencible» grandioso drama de gran acción e intenso argumento interpretada por el gran actor Alan Lane y Genevive Tobin revista, cartón y el episodio 12 de la serie «El halcón enmascarado».

Precios: Luneta 20 centavos, tertulia 10 centavos.

Mañana: «La vida de Carlos Gardel» y «Sombras de traición».

WILSON: «CUMBRES BORRASCOSAS»

Wilson, en Belascoaín y San Rafael, U-5863; 15 centavos de 1:30 a 6:30 y 20 centavos después, niños 10 centavos a todas horas.

Hoy, tarde y noche, la revista semanal el documental Frances, explicado en español, «Iberia mundial»; y el cartón en precioso colores «Invenciones modernas»; y las super atracciones, «El romántico aventurero», colosal super comedia extraordinaria por Ramón Novarro, Marian Marsh, Margaret Tallichet y Eric Blore; y «Cumbres borrascosas», sensacional y emocionante super producción etrxaordinaria de gran espectáculo, interpretada por Merlene Oberón, Laurence Olivier, David Niven Flora Robson y Donald Crisp.

A las 5 p. m. «El romántico aventurero» y «Cumbres borrascosas».

El lunes entrante: «Día Popular», formidable programa, con las super atracciones, «Secretos de una actriz», interpretada por Kay Francis y George Brent, con Ian Hunter y Gloria Dickson; y «Esclavos del oro», sensacional y emocionante producción en preciosos colores, interpretada por Errol Flyn, Olivia de Havilland y Ann Sheridan.

AUDITORIUM

VIERNES 15, 9.30 p. m.

VIERNES 15, 9.30 p. m.

LYDIA DE RIVERA

PRESENTA Y ESTRENA EN CUBA LA DIVERTIDA Y FASTUOSA OPERETA DE AMBIENTE ORIENTAL, EN TRES ACTOS, DEL MAESTRO CARLO LOMBARDO.

CHIN-CHI-LA

GRAN ORQUESTA, DIRIGIDA POR EL MAESTRO RODRIGO PRATS.

LUNETA: $1.00 BALCON: 30 cts.

RIVOLI: «SOLO LOS ANGELES TIENEN ALAS» Y «LUCERITO»

Colosal estreno nos anuncian para hoy las carteleras del elegante cine «Rivoli», de 4 y 5, en La Sierra, teléfono FO-2682.

«Sólo los ángeles tienen alas», producción orgullo de la distribuidora Columbia Pictures, magistralmente interpretada por Jean Arthur y Gary Grant y otros grandes artistas. Es el drama de un gran amor. La emoción de ui peligro constante y dos estrellas de primera magnitud hacen de esta magnífica película el espectáculo más imponente en emociones y romance de 1939. Gary rGant, como el hombre que creía que ninguna mujer era lo suficientemente atractiva y fuerte para ser la esposa, ni aun la novia, de un arriesgado y temerario aventurero como él era. Jean Arthnr, como la mujer que creía no hubiese un hombre lon sufiliente dorazón para que mereriera su amor. Richard Barthelmess, como un hombre que en un momento de debilidad cometió una cobardía, pero que lavó su mancha de una manera formidable.

Completa este magnífico programa la divertidísima película de Leo Carrillo y Edith Fellows «Lucerito»; un lindo cartón y el episodio nmero 6 de la serie «Las hazañas de Red Barry».

Precios de hoy: tarde, mayores, 15 centavos, niños, 10. Noche: mayores, 20; niños, 15.

Mañana: «Sólo los ángeles tienen alas» y en matinée el atrevido drama del oeste, de Jack Randall, «El valle de los peligros» y en las tandas de 5 y 8 y 30, «La muerte anónima», por Fay Wray y Richard Arlen.

LARA: «PIGMALION» Y «HORIZONTES DE GLORIA»

Grandioso programa ha combinado para hoy la dinámica empresa del favorito cine de las familias «Lara», de Prado y Virtudes, con el teléfono M-2421.

Hoy desde las 2 de la tarde se exhibirá revista, comedia, estreno de la maravillosa joya cinematográfica, basada en la novela de Bernard Shaw «Pigmalion» con Leslie Howard y la nueva estrella Wendy Hiller y estreno de la monumental, regia film «Horizontes de gloria» con el campeón de taquilla Mickey Rooney.

Precios: luneta mayores 10 centavos hasta las 5 de la tarde y 15 centavos después. Los niños 10 centavos.

Mañana: otro gran programa con «Culpas ajenas», «Bajo el uniforme blanco», cartón, variedad y revista.

PRADO: «CULPAS AJENAS» Y HOTEL IMPERIAL»

Para hoy tiene «Prado» sin duda el mejor programa de la Habana en matinée de 2 y tandas de 5 y 8 y 15. Exhibiendo primeramente un drama avasallador en su emocionalismo intenso «Culpas ajenas» por el gran actor Henry Fonda y la espectacular super-producción de un nuevo y original argumeñato «Hotel Imperial» interpretada por la adorable actriz Isa Miranda, y el apuesto aventurero Ray Milland. Completando el programa una revista, y cartón. Los precios serán los siguientes: 10 centavos antes de las 5 y 30, y 15 centavos después. Mañana en matinée de 1 y 30 «Cumbres borrascosas» por la genial actriz Merle Oberón, y el interesante film de Allan Jones «Bajo el uniforme blanco». El lunes, «Esclavo del oro» por Errol Flynn y «Vindicada».

VERDUN: «AMARGA VICTORIA»

Vuelve hoy a la pantalla del elegante teatro «Verdún» de Consulado 214, teléfono A-9206, el intenso y sombrío drama «Amarga victoria», la película más sentimental y humana que ha realizado la eminente trágica Bette Davis, secundada esta vez por George Brent y Humphrey Bogart. Conjuntamente se exhibe la bellísima producción «Nancy la repórter,» por Benita Granville y John Litel y como complemento del programa el Noticiario, la comeida «El casado quiere casa» y el cartón «Caras» que cuestan caras.

La función que es continua dará comienzo a las dos de la tarde rigiendo los siguientes precios: 15 centavos luneta hasta las 6 y 30 y 20 centavos después. Los niños 10 centavos a todas horas.

Mañana, este mismo programa.

COLONIAL: «EL CAPITAN FURIA»

Monumental programa, en el que figura un gran estreno, es el que brinda hoy a sus asiduos el elegante y moderno cine de las familias: «Colonial», de Reina, 309, con el teléfono A-7879.

En función continua, desde las 5 de la tarde a 11 y 30 de la noche, se exhibirá revista, comedia, estreno de la bella producción «El cowboy y la dama», con Merle Oberon y Gary Cooper, y estreno de la sensacional, formidable y monumental producción «El capitán Furia», con Brian Aherme, Margaret Sullivan, Constance Bennett, Víctor Mac Laglen, June Lang y otras estrellas.

Precios: mayores, 15 centavos hasta las 6 y 30 y 20 centavos después. Los niños y la tertulia familiar, 10 centavos a todas horas.

Mañana: episodio, «Los fantasmas se divierten», «El capitán furia y otras.

ACTUALIDADES: «LA VERBENA TRAGICA»

Un espléndido y muy colosal programa es el que anuncian hoy las carteleras del favorito cine de las familias: «Actualidades», de Monserrate 262, con el teléfono M-5575, de la Empresa Lao.

Hoy, desde las 2 de la tarde, se exhibirá revista, comedia, estreno de la bella, soberbia producción en español «La verbena trágica», con Luana Alcañiz, Fernando Soler y otros, y estreno de la emocionante producción policíaca «Mr. Moto llega a tiempo», con Peter Lorre y Ricardo Cortez.

Mañana: «Honolulu», con Eleanor Powell, y «Tierra brava», con Chaflán.

LIRA: «PAPA SOLTERO»

«Lira», el favorito teatro de Industria y San José, con el teléfono M-4474, presenta para hoy en sus turnos preferentes, el estreno de la gigantesca superproducción, totalmente hablada en español, «Papá soltero», que interpreta el favorito actor Tito Guizar, secundado por Amanda Varela y Tana. Una deliciosa cinta repleta de gracia y comicidad, encerrando un cálido y enternecedor romance, y amenizada por música exquisita interpretada por el más grande cantante de habla hispana, Tito Guizar. Completa el programa el formidable melodrama, repleto de acción y emociones, «El encubridor», con Robert Preston, Mary Carlisle y J. Carrol Naish. No falta un noticiario, un cartón en colores y una graciosa comedia. Precios: lunetas, antes de 6.30, 15 centavos. Después, 20 centavos. Niños, a todas horas, 10 centavos.

El lunes: gigantesco estreno: «Andy Hardy en peligro», con Mickey Rooney y Cecilia Parker, y Franchot Tone en «Encrucijadas del amor».

CERVANTES: «EL MASTIN DE LOS BASKERVILLE»

Las carteleras de este simpático, cómodo y ventilado cine familiar, sito en Lamparilla y Compostela, anuncian para hoy un maravilloso programa a precios populares: «El mastín de los Baskervilles», producción ésta interpretada por Richard Grenne, que será exhibida en todos los turnos de matinée, tanda y noche, conjuntamente con cartones y comedias, y la regia producción por Alice Faye titulada «Tres chicas listas». Mañana, domingo, monumental matinée, tanda y noche: cartones, comedias, noticiario, episodio 5 de la gran serie «El halcón enmascarado». «El lancero espía», de Dolores del Río, y «El mastín de los Baskervilles», de Richard Grenne.

GRIS: «LA DILIGENCIA»

Muy concurrida se verá hoy la elegante bombonera del predilecto cine Gris, de Baños y 17, en el Vedado con el teléfono F-4292, pues se anuncia un programa grandioso.

A las 4 y a las 8:30 se exhibirá la soberbia y magnífica producción «La fuerza de la sangre», con Dolores Costello y Adolphe Menjou.

En turnos elegantes, a las 5:30 y 9:45 se exhibirá revista, cartón, estreno de la grandiosa, formidable producción «La diligencia», creación de Claire Trevor, John Wayne y otros.

Precios: mayores 20 centavos en la tanda y 30 centavos por la noche. Niños 15 centavos y tertulia 10 centavos.

Mañana: «Sueño de hadas», joya en technicolor con Shirley Temple, Anita Louise, Richard Greene y otros, «La vuelta de Buldog Drumond, episodio y revista.

VIVES: «HONOLULU» CON E. POWELL

Un regio y grandioso programa es el que brinda hoy el favorito cine de las familias Vives, sito en la calle B, entre 27 y 29, en el Vedado, con el teléfono F-3128, de la Empresa Valmaña.

Hoy, a las 4:30 y 8:30 se exhibirá revista y la bella, regia producción «La divina coqueta», con Joan Crawford, Robert Taylor y otros.

En tandas elegantes, a las 5:45 y 9:45 revista y la maravillosa, regia joya musical «Honolulú» creación de la genial bailarina Elecnor Powell y Robert Young. Bailes... melodías... ritmo... locura... romance... todo en el hit musical del año: «Honolulú».

Precols: mayores 15 centavos en la tanda y 20 centavos por la noche. Niños 10 centavos a todas horas.

Mañana: «Gente de copete», «Honolulú», «El último aviso», episodio, cartón y revista.

MODERNO: «SOLO LOS ANGELES TIENEN ALAS»

Un atrayente programa que encarecidamente recomienda a su público el teatro Moderno», de Jesús del Monte 365, con el teléfono X-1305. «Sólo los ángeles tienen alas», de Gary Grant y Jean Arthur; «Mr. Moto de incógnito», de Peter Lorre y Jean Hersholt; «Ciencia y prudencia», interesante variedad; y un Noticiario. Hasta las 6.30, 15 centavos; después, 20 centavos; niños, 10 centavos; tertulia familiar, 10 centavos a todas horas.

Mañana, en todos los turnos, el mismo programa. Matinée y tanda, lunetas, 15 centavos, tertulia, 10.

El lunes: reaparición del aplaudido artista argentino Agustín Irusta, con su orquesta típica argentina. En tanda y noche serán obsequiadas todas las damas que concurran con fotos autografiadas de Agustín Irusta. En la pantalla: «Culpas ajenas» y «La dominadora».

CUBA Y ROJO: MAGNIFICOS PROGRAMAS

«Cuba», el confortable y elegante cine de Suárez y Corrales, brinda hoy un programa muy magnífico. En tanda a las 5 y nocturna a las 8:15 se exhibirá revista, comedia, estreno de la graciosa film «El amor nace del odio», con Marlene Dietrich, y estreno de la precicsa, divertida comedia «Los fantasmas se divierten», con Constance Bennett y Roland Young. Precios: damas y niños 5 centavos y caballeros 10 centavos, a todas horas. Mañana: «Padre y héroe» y «Allá va mi corazón».

Otro programa magnífico es el que anuncia hoy el popular y confortable cine de las familias «Salón Rojo», de Monte y Antón Recio. En tanda y noche se exhibirá revista, comedia, estreno de la preciosa joya musical «Adiós mis ilusiones», con el pequeño tenor Bobby Breen, y estreno de la soberbia, grandiosa producción «Esclavos blancos», con Ann Shirley. Precios: damas y niños, cinco centavos y caballeros 10, en la tanda; y mayores 10 y niños 5, por la noche.

Mañana: «Barrio bajo» y «La invitación peligrosa».

SANTOS SUAREZ: «PAPA SOLTERO»

Muy precioso programa, de homenaje al joven y popular trovador mexicano Tito Guizar, es el que brinda hoy el elegante cine Santos Suárez, el predilecto de las familias, exhibiendo dos creaciones de este simpático cantante.

En tanda a las cinco y nocturna a las ocho y quince, se exhibirá revista, comedia; estreno de la preciosa cinta musical en español «Mis dos amores», con Tito Guizar, y estreno de la bellísima, regia producción «Papá soltero», la última creación de Tito Guizar, con Dorothy Lamour y otras estrellas.

Mañana: «Papá soltero», «La justicia ciega» y cartón.

El lunes: «Hotel Imperial».

BELGICA Y VIOLETA: SOBERBIOS PROGRAMAS

Dos maravillosas producciones, un grandioso programa anuncian las carteleras de este cómodo y ventilado cine familiar sito en Ejido y Corrales, con el teléfono A-9128, pasándose en todos los turnos de hoy la maravillosa producción por Jean Gabin «Más fuerte que el amor», y como complemento de este grandioso programa se pasarán cartones, y la interesante producción titulada «El culpable». Mañana, un maravilloso programa. Cartones, comedias, noticiarios. Episodio 5 de «El halcón enmascarado», «Rumbo a Shanghai», por Wallace Ford y «Palabra de honor», la mejor película de Luis Sandrini.

Maravilloso resulta el programa que ofrece hoy el «Violeta», sito en Monte y Rastro, el preferido de las familias, al precio de 5 centavos todos en mantinée y tanda. «Jesse James», por Tyrone Power y Henry Fonda, producción esta que será exhibida en matinée, tanda y noche, y completándose el programa con comedias y cartones y la interesante producción por Gloria Suart titulada «Esclavo del genio». Mañana domingo, 5 centavos todos matinée y tanda. Un maravilloso programa. Cartones, comedias, Noticiario de actualidad. Episodio 5 de «La vuelta de Dick Tracy». «Un millón por un marido», Charie Trevor, y «Jesse James».

EL DR. MARTINEZ ANTE EL CONGRESO SOBRE CANCER DE ATLANTIC CITY, EE. UU.

Por Decreto Presidencial, a propuesta del Secretario de Sanidad, Dr. Juan de Moya, ha sido autorizado el doctor Emilio Martínez, Director del Instituto del Cáncer, para que con carácter honorífico y sin costo alguno para el Estado, concurra al Tercer Congreso Internacional de Cancelorogía que se celebrará en Atlantic City, Estados Unidos de Norte América, durante el presente mes. Se dispone asimismo en el propio Decreto, designar al doctor Juan Lambés, Médico Interno del Instituto del Cáncer, para que desempeñe interinamente su Dirección, con carácter honorario, durante la ausencia del doctor Martínez.

ARROLLADA POR UN OMNIBUS

En el primer Centro de Socorro fué asistida de lesiones de carácter menos grave, Zoila Martínez Rodríguez, vecina de Reina número 16. Se las ocasionó al arrollarla en Prado y Dragones, el ómnibus 23.412, que conducía Ramón Vidal Zamora.

ESCENARIO y PANTALLA

YA ESTA EN LA HABANA LA SIN PAR CARMEN AMAYA

Desde hoy por la mañana es gentil huésped de esta ciudad la faraona del baile gitano Carmen Amaya, quien arribó con todo el personal que integra su notable cuadro Flamenco, con que el próximo viernes hará su presentación ante nuestro público en el teatro Nacional, constituyendo por su novedosa originalidad el espectáculo 1939.

Desde las legendarias y misteriosas grutas del Sacro Monte de su nativa Granada, viene a transmitirnos su mensaje de ritmos y músicos esta insuperable «bailaora» que al marcar sobre el tablado fandanguillos y zambras, lo convierte en un auténtico cuadro de Romero de Torres. Todo el colorido deslumbrante, toda la clásica solera de las tierras andaluzas en que la raza gitana ha sentado sus reales desde hace muchos siglos, vibra y palpita en cada una de las danzas cañís de esta «emperaora» del arte flamenco.

Con Carmen Amaya se presentará un selecto cuadro de artistas, que la tan acompañado en su jira triunfal por Sudamérica y México.

No olvide el viernes en el «Nacional».

LA COMEDIA: POR LA NOCHE: «LOS RESTOS»

Con éxito extraordinario de público fué estrenada anoche viernes en el teatro La Comedia, la última obra de los hermanos Quintero «Los restos». Se trata de un astrakán graciosísimo, con infinidad de situaciones cómicas, y un diálogo chispeante, intencionado, lleno de chistes.

Pepita Díaz, Manolo Collado y el resto del magnífico conjunto que actúa en el teatro de Animas y Zulueta, realizan una estimable labor en los simpáticos y humanos personajes de «Los restos», bella y divertida obra que vuelve esta noche a la escena de La Comedia.

Localidades al A-6737, 60 cts. lunetas numeradas y 40 y 30 cts. butaca.

Mañana, por la tarde, a las 5:30 en función dedicada a las damas, la bella obra de Torrado y Navarro «Siete mujeres».

El teatro La Comedia es hoy en día el coliseo más fresco de la Habana gracias a los nuevos aparatos de ventilación recién instalados.

Las obras son trasmitidas por radio.

MUSICA Y MUSICOS

Del homenaje a Sentenat

Por la belleza de los conceptos que encierran y por estimarlas de sumo interés, nos complacemos en traer a esta crónica, las palabras de apertura, pronunciadas por el Maestro Joaquín Nin la mañana del homenaje a Sentenat, recientemente efectuado. La charla que ofreció Pérez Sentenat sobre el tema: «Lo que hemos aprendido en los Estados Unidos», la deremos a conocer en breve

Palabras del Maestro Joaquín Nin

Señoras, señoritas y señores:

El Comité Organizador del homenaje que hoy se ofrenda al Maestro César Pérez Sentenat, ha tenido a bien confiarme la apertura de este cordial y simpático acto. Es, éste un honor que—indudablemente—yo no creo merecer, pero que he aceptado, sin embargo, con agrado y complacencia. Y lo acepté así, no por dictados de compañerismo ni de amistad—que a mi entender, ya bastarían—. Lo acepté, porque, nueve años de comunión espiritual entre el maestro y el discípulo, constituyen ya un vínculo de paternidad. De suerte que, aún reconociendo mi lamentable y total incapacidad oratoria, he venido aquí para hablar, más que de un artista, de un hijo espiritual mío.

César Sentenat fué mi discípulo, en París, durante nueve años. Yo sé, mejor que nadie, las prendas que adornan el espíritu de Sentenat y su exacto valor. Y lo sé, porque el azar quiso, no sólo que fuera discípulo mío, sino que conviviera conmigo, años de gran trascendencia histórica: los años de la Gran Guerra, inolvidables para aquellos que la vieron.

Junto sentimos el horror de aquella tragedia: aquella tragedia que cubrió de sangre, de fuego y de cenizas estériles, a media Europa. Juntos, en París, celebramos aquella paz que nos prometieron durable e infinita. Juntos veraneamos, año tras año, en San Juan de Luz, la francesa y elegante playa de la Costa de Plata. Junto nos lanzábamos por las rutas, caminos y riscales de Vasconia, en donde las fronteras de España y Francia parecen abrazarse... Juntos siempre, sin dejar rincón, atajo ni vereda por explorar. Juntos fuimos a Burdeos y a Fuenterrabía, a Biarritz y Zaragoza, a Madrid, a Barcelona, a San Sebastián, unas veces por mis conciertos —que él quería escuchar siempre.— otras... ¡por ver mundo! Juntos, al final, casi, de aquella espantable guerra, nos encontramos en Sitges, divina perla del Mediterráneo Catalán, cuna de sus amores y punto de partida de su hogar actual. Juntos, durante años, dimos mil veces la vuelta a los lagos del Bosque de Bolonia, con sol o sin él, bajo la lluvia o bajo la nieve, en días de gloria y en días de dolor. Juntos siempre, en pos de paisajes nuevos, de naturaleza viva y fuerte, en pos de sol, de colores, de luz... y de quimeras también, absurdas y maravillosas, inolvidables todas. Y siempre platicando, y caminando siempre; enzarzándonos en sofismas y controversias fantásticas; soñando despiertos, a veces... pero solicitando siempre, al término de la jornada, la gracia de las Musas, propicias e indulgentes.

Paralelamente—y entonces, dejando a un lado fantasías y quimeras—yo dirigía la dura disciplina del trabajo profesional. Técnica, la áspera pero tan necesaria técnica, primeramente; la iniciación lenta y severa de la materia musical en sus infinitos aspectos, luego. Más tarde, el estudio de las leyes armónicas, el de las formas musicales y el de los estilos... tenues hilos de oro tendidos entre torres de marfil; murmullos de ciencia que se desvanecían en el tumulto de la Gran Ciudad Parisina.

Mas aquello no eran «clases», como se las dice vulgarmente, sino pláticas, coloquios especulativos; revuelo constante de ideas y comentarios, de glosas y de sutilezas, simples matices, a veces, de apariencia inocente, pero... ¡de qué transcendencia para aquel novicio!...

No, indudablemente: aquello no eran clases; eran choques de conceptos, eran dudas por aclarar, casos por definir, diversos y, a veces, hasta contradictorios... pero nunca inútiles, nunca estériles.

Y así, una por una, las simientes florecieron. Y así, uno por uno, pasaron los días, los meses y los años, en pos del saber y... soñando con la Gloria, siempre.

Yo sé, pues, mejor que nadie, lo repito, lo que el alma musical de Sentenat contiene. Conozco sus inagotables ansias de sapiencia; yo sé su honradez profesionales; yo sé de su fidelidad, de su rectitud y de la unción, del respeto y del fervor, con que Sentenat se arrodilló, siempre, ante el altar de la Música, Amor de nuestros amores.

Ahora bien: corriendo el tiempo, observándole, pensé que la calidad de sus estudios, la suma de sus conocimientos, la savia de que, lentamente, se había penetrado, harían de Sentenat un excelentísimo pedagogo: es decir, algo más que un mero pianista. Y así fué.

A mi entender, en nuestro mundo musical, sobran ejecutantes y faltan guías, faltan consejeros, faltan mentores bien iniciados. Dirigir conciencias musicales, formar intérpretes, músicos de alma limpia y juicio sereno, ser guía, ser bandera, sen MAESTRO, es una misión excelsa, es un santo ministerio; es, a un tiempo, honra y gloria, virtud y gracia.

Mas pasaron los años y Sentenat regresó a Cuba, honradamente iniciado en los delicados, sutiles y misteriosos secretos del piano; conociendo la génesis y evolución de las formas musicales; sabiendo su historia y su razón de ser... Era un joven misionero que volvía a su patria, cargado de fecundas simientes, de ricos gérmenes... y ¿por qué no decirlo?... de esperanzas nuevas, de grandes perspectivas y también de algunas ilusiones...

Sin embargo, tengo entendido que no fueron guirnaldas perfumadas las que Sentenat encontró a su paso, al llegar a Cuba... No me sorprende, porque así somos y seremos, sabe Dios hasta cuando. Pero era un joven misionero el que llegaba, y las Musas, más generosas que los hombres, velaron por él. Y aquel pequeño pero amargo «Martirio de San Sebastián», trocóse, lentamente, muy lentamente, en simpatía, en respeto, en cariño, luego y en devoción después. El acto de hoy, y la presencia de todos Udes., lo confirman muy felizmente.

Pero, César Sentenat conocía aquella imperativa y categórica divisa de Gabriel d-Annunzio: «rinovare o morire»; es decir, «renovarse o morir». Y esta ansia de novación le llevó a observar al niño, al párvulo, es decir, al hombre de mañana.

Es tendencia universal la que hoy se inclina a vigilar y a dirigir con gran miramiento y cuidado, la formación espiritual del niño. Cada nación trata hoy de resolver este transcendente problema, según sus aspiraciones, sus posibilidades y su ética propia. En Europa y en ciertos grandes sectores de América, el niño es rey, el niño manda... bajo la invisible férula del padre. del mentor y del maestro, cómplices propicios. Sentenat—ya padre y jefe de un hogar—al atisbo de todo lo que sea cultura y avance espiritual, ha observado lo que pudiéramos llamar «el problema del niño en el ámbito de la música». Y, busca buscando descubrió a un hombre excepcional un pedagogo norteamericano—y a la par un psicólogo de valor—Mr. Williams, gran sacerdote de esa nueva y maravillosa doctrina.

Sacrificando ocios bien ganados, Sentenat se informó, se documentó sobre el sistema y método de Mr. Williams, inició relaciones epistolares con ese extraordinario forjador de almas musicales... y ocurrió lo que debía ocurrir: Mr. Williams, interesado a su vez por la labor que Sentenat había ya realizado en un sentido casi paralelo al suyo, le invita para exponerle las múltiples las infinitas modalidades de su método y sus incontables aplicaciones. Y Sentenat, sin vacilar, sacrificando su tiempo, sus intereses personales y hasta sus deberes más esenciales; sin recurrir a nadie, sin solicitar el apoyo de nadie, acepta la invitación de su colega americano Mr. Williams y se embarca para New York. Muy cordialmente recibido, Sentenat observa, escucha, investiga, pregunta, se impregna de esa nueva doctrina, y, en menos de un mes de trabajo, reúne, allega y colecciona datos y enseñanzas de un valor inestimable. Pero hay más aún: perseverante y tenaz, Sentenat coordina esas enseñanzas y, al final del curso da, en la propia aula de Mr. Williams, una conferencia en la cual expone, analiza, concentra y resume lo esencial de la nueva doctrina.

Y ese es, señores, el preciado y preciosísimo regalo que Sentenat nos ha traído de la feria de Nueva York: una técnica pedagógica nueva; un nuevo modo de orientar y dirigir la iniciación musical del niño; una modalidad educadora sonriente, hábil y práctica a un tiempo... Es decir, un nuevo horizonte para la cultura musical cubana.

Dicho esto ¿para qué voy a seguir? El gesto de Sentenat demuestra un afán, un carácter y una dinámica, poco comunes, en verdad. El gesto de Sentenat merece, a mi humilde juicio, no sólo el aplauso sino la gratitud y el respeto de todo aquel que aspira a una mayor elevación de la vida musical cubana. Hoy más que ayer, y mañana más que hoy, César Sentenat podrá ostentar, con orgullo, el privilegio y merecido título de «gran ciudadano de Cuba», dando a ese título ideal, el mayor brillo, esplendor y gloria que puede caber.

M.E.C.D. 2016

SOCIEDADES ESPAÑOLAS

YA ESTA EN FUNCIONES EL MODERNO LABORATORIO PSICO-PEDAGOGICO EN EL PLANTEL CONCEPCION ARENAL

Su creación respondió a la necesidad de fijar los alcances mentales de los niños para que la enseñanza que reciben esté proporcionada a sus facultades y la asimilen con eficiencia

Montado recientemente con los aparatos más modernos, cuenta el plantel de enseñanza «Concepción Arenal» del Centro Gallego con un magnífico laboratorio psico-pedagógico de mediciones mentales que constituye un poderoso auxiliar científico y de orientación para los profesores en el tratamiento adecuado que han de emplear con cada alumno.

Su creación, debida a la iniciativa de la culta y estudiosa doctora Candelaria Couceiro de Vila, respondió a la necisidad de fijar los alcances mentales de los niños para que la enseñanza que reciben esté proporcionada a sus facultades intelectivas y la asimilen con más eficiencia.

La matrícula de las clases graduadas está, pues, condicionada por el desarrollo mental del niño, prueba a que previamente tiene que someterse antes de asignarle el grado en que debe ingresar.

El laboratorio está dirigido por la profesora del plantel doctora Couceiro, a quien auxilian en sus trabajos todos los profesores de las clases diurnas.

Como ya hemos dicho en otras notas, la matrícula se cierra el próximo lunes 11 y las clases comenzarán el día 15, lo mismo en el plantel «Concepción Arenal» que en la Academia de Bellas Artes.

EL CENTRO MONTAÑES ESTA PREPARANDO LOS FESTEJOS EN HONOR DE SU AMADA PATRONA «LA BIEN APARECIDA»

Con inusitado entusiasmo se están acelerando los preparativos para las grandes fiests que va a celebrar el Centro Montañés de la Habana, como motivo del santo de la Patrona, Montañesa «La Bien Aparecida».

En la casona de Prado y Neptuno se están engalanando los vistosos salones, y se están también haciendo muchas innovaciones en el escenario, renovando decoraciones etc, para que la representación de dicho día pueda tener un verdadero tono pueblerino como si se realizara en alguno de los «pueblucos» de la montaña.

El incansable Arsenio Corrall no cesa en su ardua labor secundado por Mauri (que hará alarde de su oficio de tamborilero) y de montañeses en peso como Barreda, los Pellón, Ortiz, Romillo, San Martín, Puentuco, etc.

Las entradas para este grandioso acontecimiento se están agotando, y ya se han distribuído entre todos los asociados del Centro, las correspondientes invitaciones. El que no la tenga puede pedirla enseguida a San Martín, al Teléfono M-7123 en la Secretaría del Centro.

Ningún montañés debe faltar a la fiesta de la Bien Aparecida que con carácter exclusivo celebrará el Centro Montañés de la Habana conjuntamente con la Beneficencia Montañesa, siguiendo la tradicional costumbre desde hace más de treinta años.

FARMACIA CAMPOS
DE TURNO HOY
F-6065
F-6080
F-5000
Zapata, entre A y B.
Vedado.

LA MAYOR
35 EDIFICIOS
700 EMPLEADOS
SARRA
DROGUERIA
ABIERTA TODOS LOS DIAS
TODA LA NOCHE LOS MARTES
A-8026 A-3641

FARMACIA
DROGUERIA
"JOHNSON"
DE TURNO LOS LUNES
obispo Nº 30 TELEFONO-A-2129.

FARMACIAS DE TURNO HOY SABADO

DESDE BAHIA A PASEO DE MARTI (PRADO)

Bernaza No. 54, esquina a Obispo	M-2142
Acosta y Compostela	A-5047
Merced, esquina a Picota	M-9047
San Ignacio No. 402	M-4710
San Ignacio No. 54 (P. Catedral)	M-3630

DE PASEO DE MARTI (PRADO) A P. DE VARELA (BELASCOAIN)

Paseo de Marti y Virtudes	M-8883
Esperanza No. 301	M-4034
Crespo No. 62	
Ave. de Italia No. 513	M-6866
Campanario y Condesa	M-4516
Campanario y Animas	M-4540
M. Gómez No. 654	M-8076
P. Varela No. 601	M-4659
P. Varela No. 151	U-5600
Aguila No. 180	M-4184
Gervasio y Maloja	M-5545
Escobar y Lagunas	U-3044
Aguila No. 1092	A-7977
Salud y Lealtad	M-5440
San José y Lealtad	M-4766
Industria y Neptuno	M-4684
Neptuno y Perseverancia	M-3202
Industria No. 122	M-2292

DE P. VARELA (BELASCOAIN) A AVE. DE MENOCAL (INFANTA)

Padre Varela No. 902	M-6657
Presidente Menocal No. 1101	U-2428
Presidente Menocal No. 701	U-3080
Máximo Gómez No. 903	M-4785
Máximo Gómez No. 1104	M-1573
Oquendo y Sitios	
Padre Varela No. 860	U-6877
10 de Octubre No. 176	M-5303
Infanta y San Rafael	U-6890
San Lázaro, entre M. González y Oquendo	U-6822
San Rafael y Aramburo	U-6902
Hospital y Jovellar	U-6630
San Rafael No. 152	U-3132

DE INFANTA AL VEDADO, HASTA EL RIO ALMENDARES

Línea, entre 10 y 12	F-6224
Quinta, entre Bailos y D	F-5872
12 y 21	F-6172
21, entre 2 y 4	F-6130
26, entre 25 y 27	F-6164
Zapata, entre A y B	F-6065
23 e I	F-6111

VIBORA

Santa Catalina y San Lázaro	X-2317
10 de Octubre y E. Palma	I-7356
10 de Octubre y Ave. Acosta	I-3555
Dolores y Lawton	X-3054

JESUS DEL MONTE Y SANTOS SUAREZ

10 de Octubre No. 267	I-7795
10 de Octubre y Princesa	I-4444
J. Bruno Zayas y Lacret	I-7322
Juan Delgado y Libertad	I-3533

LUYANO

Municipio y Luco	X-2540
Caserío de Luyanó No. 20	X-2187
Luyanó No. 261	X-2373 X-1211

CERRO

Agua Dulce No. 204	M-5206
Calzada del Cerro No. 1969	I-7272
Calzada del Cerro No. 1203	I-7342
Moreno No. 602	I-7410

Este grupo deberá prestar servicio público todo el día y la noche de los domingos siguientes: Enero 8, Mayo, 14, Septiembre 17, Febiero 19, Junio 25, Octubre 29, Abril 2, Agosto 6, Diciembre 10. Estos turnos han sido acordados en cumplimiento de lo dispuesto en el Artículo VI del Decreto-Ley 2604, de 7 de noviembre de 1934. Estos turnos han sido acordados en cumplimiento de lo dispuesto.

LLEGA HOY CARMEN AMAYA

Hoy, a las 7.30 de la mañana llegará la gran «bailaora» gitana Carmen Amaya. Con ella vienen los elementos que integran su cuadro flamenco, entre ellos su hermana Antonia Amaya, gentil intérprete de los bailes regionales. Desembarcarán los castizos artistas en el muelle de la Ward Line.

NUEVO EXITO OBTENIDO EN LA QTA. DE DEPENDIENTES

El señor Rafael Pineda Borrego radicado en la finca Tahona, cercanías de Arroyo Arenas, se hospitalizó en «La Purísima Concepción» de Comercio. Padecía de cálculo en el riñón derecho. En el sanatorio le trató el doctor Víctor Fajardo, el cirujano especialista que le correspondía y después de intervenirle, reponiéndole a poco en su salud porque el período post operatorio fué rápido y feliz, pudo darle de alta y reintegrar al enfermo a sus labores habituales completamente restablecido. Todo ello lo relaciona en atenta carta dirigida al señor Cándido Palacio, Presidente de la Sección de Propaganda del Centro de Dependientes, el señor Pineda Borrego, testimoniando en la misma su profundo agradecimiento a la Asociación que, con el gran sanatorio de que dispone, le dió oportunidad de resolver el grave problema de su salud quebrantada, rodeándole mientras hospitalizado estuvo, de toda clase de atenciones.

Un testimonio más que favorable de la institución sanitaria que sostiene la Asociación de Dependientes.

MIGUEL R. DE LA NOVAL Y H. RODRIGUEZ BATISTA VAN A CONTRAER NUPCIAS HOY

Hoy, sábado, a las 9 de la noche, se efectuará en la calle Guasabacoa 701, altos, esquina a Compromiso, Luyanó, ante el notario doctor Juan Manuel Alfonso la boda del correcto joven señor Miguel Rodríguez de la Noval, hijo de los distinguidos esposos señor Ventura Rodríguez Hernández y señora Julia de la Noval García, con la encantadora señorita Hortensia Rodríguez Batista, hija de nuestros estimados amigos los esposos señor Antonio R. Penabad y señora Evangelina Batista.

Actuarán como testigos por el novio el doctor Juan Miguel Hernández y el señor Gustavo Cruz, y por ella los señores Pedro Rodríguez, Miguel Hernández y el señor Gustavo Cruz, y por ella los señores Pedro Rodríguez, Miguel Barros, José Martínez, Oscar González y Dámaso Pérez.

Toda suerte de venturas deseamos a los futuros esposos.

MAÑANA EL GRAN HOMENAJE AL COMITE FEMENINO DE LA ASOCIACION DE CONTABLES

Mañana se celebrará en la bella finca «Carolina» en el kilómetro 17 de la Carretera Central el gran homenaje al Comité Femenino y a los Cronistas que cooperaron en la gran Verbena del Contable.

Consistirá en un espléndido almuerzo que se servirá en las terrazas de la casa de vivienda comenzando a la una de la tarde en punto.

Después se iniciará un animado baile, el que se prolongará hasta bien entrada la noche.

Tanto para el Comité, como para los cronistas e invitados habrá un servicio particular de ómnibus desde las diez de la mañana, partiendo de la Casa Club sita en Monserrate 471.

Esta fiesta para la que existe extraordinaria animación promete resultar brillantísima.

El Presidente de la Comisión organizadora del homenaje, el distinguido asociado Sr. Domingo I. Cepero, en unión de la Junta Directiva y de los esposos Dr. Federico Sánchez y su bella esposa María Teresa Osés, dueños de la preciosa finca, harán los honores de la casa.

LA ESPECIALIDAD INFANTIL ESTA BIEN ATENDIDA EN LA COVADONGA

Las listas sociales del Centro Asturiano se van nutriendo de socios jóvenes que concurren a sus Escuelas y disfrutan, a la vez, y sin otra cuota más que la corriente de socio, del servicio del Sanatorio; y de otros asociados, los recién nacidos, cuyos padres los inscriben en la gran institución astur por conocer los valiosos servicios que la Especialidad de Medicina Infantil, a cargo del notable pediatra Dr. Bernardo Cardelle viene desarrollando, día a día, con una notable efectividad, en beneficio de los socios infantiles del Centro Asturiano.

Todo asociado que no rebase los siete años de edad tiene derecho, si lo prefiere, al servicio de Asistencia Domiciliaria, con las ventajas inherentes de estar alojado en su propio hogar y al calor constante de sus familiares. Allí es visitado por el médico de turno y recetado convenientemente, siendo la atención tan cuidadosa por parte de los profesionales médicos como si estuviera recluído en la Casa de Salud «Covaodnga.»

En el día de ayer nutrieron las listas sociales del Centro Asturiano los recién nacidos siguientes: José Herrero Rodríguez, a quien le correspondió el No. de inscripción 127,160; Ceferino Pérez Llana, Nro. 127,103 y Joaquín Cañado Salgado número 127,111, que son los socios más jóvenes que figuran en el Centro Asturiano y que, seguramente, en un futuro relativamente próximo, habrán de ser esforzados paladines de la Institución que comparten desde sus primeros días de nacidos.

ACTOS PARA HOY

CENTRO DE I. Y RECREO: Grandiosa verbena esta noche en su local de Santiago de las Vegas. Estará amenizada por los conjuntos de Belisario López, Hermanos Castro, Sonora Matancera y Gloria Matancera.

ALMENDARES RIVERSIDE: Verbena «Ondas Luminosas» hoy sábado en la sociedad de Calzada y 20, Vedado. Estará amenizada por las orquestas «Cosmopolita» y Raúl Valdespí y los quintetos de Tomé y Nacional de Piñeiro.

VERBENA DE LA CARIDAD: Se celebrará hoy sábado en el hotel Plaza un gran baile por la noche amenizado por reputadas orquestas.

ARTISTICA GALLEGA: Velada teatral hoy sábado, representándose «La rosa del azafrán». Habrá variedades.

CLUB CABRANENSE: Junta general extraordinaria a las ocho en el Centro Asturiano. Se resolverá la garantía que debe aportar la Sociedad al constructor del panteón social. Encarece la asistencia el secretario Sr. Ramón Moral.

BODA NOVAL-RODRIGUEZ: A las 9 p. m. en Guasabacoa 701, altos, boda ante el notario Dr. Juan M. Alfonso del Sr. Miguel Rodríguez de la Noval con la Srta. Hortensia Rodríguez Batista.

BODA DEL VALLE-CABRERA: En Cañongo 111, Cerro, a las 9 p. m. boda del Sr. Luis del Valle con la Srta. Carmen Cabrera Ledesma.

FIESTAS PARA MAÑANA

CLUB ALLERANO: Banquete mañana domingo en los jardines de «La Cotorra», conmemorando las bodas de plata de la entidad.

RIVADAVIA Y SU COMARCA: Banquete y matinée bailable mañana, domingo, en el salón «Tropical» de los jardines del mismo nombre.

UNION PILOÑESA: Banquete mañana en la finca «Las Piedras», de San Francisco de Paula.

CLUB DEPORTIVO VILLA MARIA: Romería mañana domingo desde el mediodía a las 8 p. m., con orquestas y un septeto, gaiteros, tamboril y números de variedades. La entrada y merenderos son gratis para los socios del Centro Asturiano previa la presentación del recibo.

ESTUDIANTIL CERVANTES: Excursión al Valle del Yumurí, y a la playa Buey-Vaquita mañana domingo, saliendo a las 5 de la mañana del local social.

ASOCIACION N. DE CONTABLES Almuerzo bailable mañana, domingo, que la directiva ofrece al Comité Femenino y a los cronistas que cooperaron al éxito de la Verbena del Contable. Se efectuará en la bella finca «Carolina», kilómetro 17, Arroyo Arenas.

LICEO DE MEDINA: Gran baile el domingo por la noche en sus frescos salones de 23 y D, Vedado, amenizado por la orquesta Cheo Belén Puig y el Quinteto Tomé. Los caballeros abonarán 20 cenatvos.

CLUB DEPORTIVO CARMELO: Brillante baile mañana domingo por la noche en su espléndida terraza de Línea y 18, Vedado. Estará amenizado por la orquesta Mojica y el Quinteto Barcalés. Los caballeros abonarán 20 centavos.

MUCHAS SON LAS ADHESIONES AL BANQUETE QUE PREPARA «U. PROGRESISTA GALLEGA»

El interés que ha despertado el banquete que en honor de los socios expulsados del Centro Gallego ofrecerá «Unión Progresista Gallega», tendrá ahora una organización acabada al poder disponer de tiempo suficiente para atender al número crecido de adhesiones que diariamente se reciben en el local social del pujante partido que preside el señor Jesús Pérez Cabo.

Como hemos ya anunciado, el banquete a que nos referimos, que estaba señalado para mañana, domingo, en los jardines de «La Polar», ha sido pospuesto para fecha que oportunamente se dará a conocer, debiéndose la suspensión al hecho de no poder disponer mañana de local adecuado para la celebración de ese acto, que promete adquirir gran brillantez.

ENFERMOS

El señor Lorenzo Mijares, presidente de Honor del Centro Montañés se encuentra recluído en la Quinta Dependientes.

El señor David Fernández también está enfermo. Les deseamos mejoría en su dolencia.

MAGNIFICA FUE LA FUNCION CELEBRADA EN EL NACIONAL DE LA BENEFICENCIA ASTUR

Aunque ya estaba descontado el éxito, no podemos por menos que dedicar unas líneas a la función que anoche se celebró en el teatro Nacional organizada por la decana de las sociedades astures que, con dicha fiesta conmemoraba el «Día de la Santina».

Vimos en el coliseo, que lucía como en las noches de gran gala, a los presidentes de las sociedades asturianas a numerosas personalidades de la colonia y a los integrantes de la junta directiva de la Beneficencia Astur que tan acertadamente preside el bondadoso don Genaro Acevedo.

La Compañía Infantil interpretó admirablemente «La Princesita y el Gigante» y en la segunda parte se representó el sainete «Los claveles». Hubo también interesantes números por excelentes artistas que ganaron merecidamente los aplausos del respetable público.

En suma, fué un triunfo muy merecido para la benéfica entidad que tanto bien realiza, la función conmemorando la festividad de la Virgen de Covadonga, hecho que no se registraba desde hace ya tres años.

Al felicitar a la Beneficencia Asturiana lo hacemos también a todos los que han cooperado a esa hermosa fiesta que tan humanitaria finalidad persigue.

Alegrado el hogar de los esposos Herrero-Rodríguez

La señora Ana Rodríguez de Herrero, distinguida esposa de nuestro querido amigo Sr. José Herrero Buines, secretario de la entidad «Hijos del Partido Judicial de Llanes», dió a luz felizmente en la Quinta Covadonga un hermoso varón, que fué inscrito inmediatamente en el Centro Asturiano con el nombre de José Antonio Herrero Rodríguez.

La mamá y el pequeñín se hallan en el pabellón Inclán, número 20, disfrutando de perfecta salud, lo que mucho nos place consignar.

Felicitamos a los cariñosos papás y hacemos votos por la felicidad del pequeño «Pepín».

LA VERBENA DE LA CARIDAD TENDRA EFECTO ESTA NOCHE

Esta noche se celebrará en el fresco «roof garden» del hotel Plaza la gran verbena de la Caridad que, como homenaje de simpatía a la Patrona de Cuba dará comienzo a las 9. Varios conjuntos musicales, entre los que se destacan la orquesta de los Hermanos Martínez y el Septeto Cubano 1927, serán los encargados de amenizarla.

Asistirán y serán obsequiados con un ponche de honor los conocidos artistas argentinos Mercedes Simone y Agustín Irusta. La entrada para caballeros está al alcance de todos. Las damas que aún no posean invitaciones pueden solicitarlas a cualquier hora en las oficinas del hotel.

HA FALLECIDO EL SEÑOR DON J. GARCIA SANTIAGO

El Socio Fundador No. 3, de la Asociación Canaria Don Juan García Santiago, apreciado y querido de todos, falleció en el día de ayer. La institución Canaria está de duelo, pierde a uno de sus más constantes colaboradores.

El sepelio tendrá lugar hoy, sábado, a las ocho de la mañana, partiendo el fúnebre cortejo de la Casa de Salud de la Asociación, hasta el Cementerio de Colón.

La Asociación Canaria invita para su entierro y ruega a sus asociados la asistencia.

Hacemos votos por el eterno descanso del desaparecido y por la resignación de sus familiares, enviándoles nuestro más sentido pésame.

Toda MUJER que usa el legítimo VAGINAX no admite otro lavado. VAGINAX nunca falla. En boticas.

CRONICA HABANERA

EN LOS QUINCE

Hoy cumple quince años, la suspirada edad de los quince, una señorita muy graciosa y muy bonita: Josefina Pando y Ruiz, hija de los estimados esposos Raúl Pando Piñeyro y Magdalena Ruiz de las Casas. La señorita Pando se verá rodeada de halagos y congratulaciones. Felicidades.

CARIDAD GONZALEZ DE GARCIA PEDROSO.—Muy felicitada, colmada de halagos, se vió ayer, en ocasión de su onomástico, la bondadosa y estimada señora Caridad González de García Pedroso, esposa del teniente coronel retirado del Ejército Constitucional, señor Gonzalo García Pedroso.

Entre las muchas flores que recibió se destacaba un lindo cesto de crisantemos del Honorable Presidente de la República, doctor Federico Laredo Bru y señora, avalorado con la etiqueta del gran jardín «El Fénix», del paseo de Carlos III.

De «El Clavel», el edén de los hermanos Armand, era este grupo precioso:

Un cesto de hortensias rosadas del Jefe del Ejército Constitucional, coronel Fulgencio Batista y señora.

Un cesto de gladiolos-orquídeas del Alcalde de la Habana, doctor Antonio Beruff Mendieta y señora.

Y un cesto de crisantemos blancos del teniente coronel Ignacio Galíndez y señora.

Felicidades!

EL JARDIN.—El conocido y afamado restaurant «El Jardín», de la calle Línea esquina a C, en el Vedado, continúa siendo el rendez-vous de nuestra sociedad.

Allí se reúnen a diario innumerables parties para disfrutar del almuerzo o la comida, en la bellísima y fresca terraza.

Cuenta «El Jardín» con uno de los mejores «chefs» dt la capital y un servicio magnífico atendido por personal experto.

Hoy sábado y mañana domingo, se verá concurridísimo.

EN EL LYCEUM.—Mañana domingo, a las siete de la noche, tendrá efecto en los salones de la sociedad femenina Lyceum, la clausura de la exposición de cuadros al óleo de la notable pintora Victoria Nanson.

Nuestro compañero Armando Maribona hablará en el acto de clausura sobre la personalidad artística y la obra de Victoria Nanson.

DULCE NOMBRE.—Continúa viéndose muy favorecido por la sociedad habanera, el simpático restaurant campestre «Dulce Nombre», ubicado en la carretera de Arroyo Arenas.

Numerosos parties se dan cita allí noche tras noche para disfrutar del exquisito ambiente que reina y de la deliciosa comida que se sirve.

Entre los últimos parties, mencionaremos los siguientes:

La señora Asunción Urréchaga de Castañeda, chaperoneando tres parejitas: Lillian de Cárdenas y Aquilino Entrialgo, y Lolita González y Manolo Entrialgo y María Elena Castañeda y Antonio Gallarreta, quienes celebraban el compromiso de la señorita de Cárdenas.

La señora de Peláez con este simpático party: Olga Piedra y Bebo Foyo, María Julia de Céspedes y Arturo Hevia, y Alicia Peláez y Alberto Recio.

El señor M. Rodríguez Kelly y señora.

La señora Concepción González de Díaz con Berta Díaz y Jaime Robertson, Gladys Bousoño y Manolo Gutiérrez y Carmita Díaz y René Pelleyá.

Y otros muchos.

DEL «SWISS HOME».—En su último jueves de moda se vió el «Swiss Home», el conocido restaurant suizo de la calle Acosta, favorecido con la presencia de «parties» numerosos.

Aumenta de día en día la popularidad de aquel afamado restaurant en el que se disfruta de un grato ambiente europeo y de magnífica cocina especializada en platos suizos húngaros y alemanes.

Un magnífico conjunto que ejecuta piezas vienesas suma un nuevo aliciente a los muchos que ofrece el «Swiss Home».

Reseñaremos algunos «parties»:

El ex-Secretario de Educación, Dr Aurelio Fernández Concheso y su gentil esposa, señora Zoila Mulet de F. Concheso, con el doctor Pablo F Lavín.

Una mesa de dos matrimonios: el señor Andrés de la Guardia y señora Graziella Valdespino de la Guardia y el señor Fernando Ganivet y señora Marina F. de Ganivet, estos últimos de la mejor sociedad de Santiago de Cuba.

El señor Enrique Conill Jr., y la señorita Marta Jané Jones.

El doctor Raúl Maestri y señora Glorita Juarrero con el doctor Pedro J. Oliva y señora M. Aguiar de Oliva.

Miss Katherine Andrews y Alex Rich, Esther Casey y Ted Andrews Pat Casey y George Kahn.

La señorita Camelia Castaño, el doctor Mario Pando la señora Lily Rosell de Godoy y el señor Godoy

Mr. y Mrs. D. C. Collins con Mr. C. H. King.

En una mesa el doctor Rafael Inclán, el señor Carlos Inclán y el Dr. Eduardo Díaz Orero.

El señor Manuel R. Alvarez Bacallao y señora Mary Grau de Alvarez, presidiendo un «party» numeroso.

Mr. Gillis C. Howell, Miss Josephine Wharton y Mr. A. I. Roome.

Miss Ivonne D-Oliva con Mr. W. F. Steint.

La señorita Josefina Aldama y los señores Vicente Pérez y Angel Fernández.

El señor José Suárez Rivas y señora Lilia Jiménez de Suárez Rivas y el señor Andrés A. Sainz y señora Rosa Perramón de Sainz.

Andrew Jackson, Carl Stienovitch y Carolina Gómez del Campo.

Entre las damas asistentes fueron repartidos preciosos «corsages» de flores en lindos estuches de «cellophane» procedentes de «El Fénix», el elegante y afamado jardín de Antonio Martín en el Paseo de Carlos III.

Está en gran boga el «Swiss Home».

INTERINO

DR. M. COSTALES LATATU
Profesor de Clínica Quirúrgica de la Universidad, por oposición.
Cirugía del Abdomen y Tiroides.
Durante el verano consultará, exclusivamente, lunes, miércoles y viernes.
PRADO, 310. Diagnóstico: VEINTE PESOS.

GRANDIOSA VERBENA HOY EN EL «ALMENDARES RIVERSIDE»

Reina gran embullo entre la juventud bailadora para asistir esta noche a la fantástica verbena «Ondas Luminosas», la que sin duda será un éxito más que se anotarán los laboriosos muchachos del aristocrático «Almendares Riverside Yacht Club» de Calzada y 20, en el Vedado.

Cuatro son los conjuntos con que cuentan, para amenizar el programa bailable:

El Jazz Band Cosmopolita; la orquesta de Raúl Valdespí, el Septeto Nacional de Piñeiro, y el quinteto Tomé.

Ua pequeña pensión tendrán que abonar los caballeros para disfrutar de tan magnífica fiesta: las damitas podrán asistir, provistas de su invitación, las que pueden solicitar en los lugares siguientes: residencia de la presidenta de la Comisión de Damas, calle Luz 6, en la Víbora, así como en la secretaría de este club, sita en Calzada y 20 en el Vedado.

REPRESENTANTES ELECTOS DE LA ASAMBLEA CANARIA TOMAN POSESION MAÑANA

Mañana, domingo, a la una de la tarde, según ya publicamos, se reunirán en el local social de Paseo de Martí número 362, altos, entrada por Neptuno, en sesión extraordinaria, que ha sido convocada por el presidente general de la Asociación Canaria, señor Francisco Montes de Oca Falcón, los señores representantes que fueron electos en las elecciones generales que se celebraron el día veinte del pasado mes de agosto, a fin de tomar posesión de sus cargos, para el bienio de 1939-1941, dejando de esta manera constituída la nueva Asamblea de Representantes de la Asociación Canaria, y cumpliendo así, con lo estatuído en el reglamento general vigente de dicha institución.

COMERCIANTE ACUSADO

Justo Blanco Palmeiro, dueño de la bodega situada en San Rafael número 401, fué detenido por acusarlo Gregoria Morales Salinero, vecina de Rayo número 2, de haberle cobrado 30 centavos por un saco de azúcar, cuando su precio siempre ha sido el de 20 centavos.

LA CREMA DENTAL PEPSODENT
ESTA AHORA MAS A SU ALCANCE
PRECIOS REDUCIDOS
TUBO GRANDE
~~40c.~~ AHORA 35c.
TUBO MEDIANO
~~25c.~~ AHORA 20c.
Economice y use crema dental PEPSODENT.
Contiene el maravilloso ingrediente IRIUM, que da una radiante belleza a sus dientes.

PINARENAS

Los esposos Benítez-Estupiñán

En su nueva residencia.

Para la lujosa mansión que acaban de construir en el kilómetro dos de la carretera de La Coloma, han trasladado su domicilio los jóvenes y estimados esposos señores «Nena» Benítez Valdés y el pundonoroso capitán del Ejército Constitucional Pablo Estupiñán.

Ambos van acompañados de sus graciosas hijas, encanto y alegría de aquel hogar venturoso.

Al consignar la nueva de su traslado, les deseamos a tan distinguidos esposos todo género de dichas personales en tan elegante residencia.

De Varadero

La Playa Azul de Cuba.

Procedentes del paraíso marítimo de Varadero se encuentran de nuevo entre nosotros los apreciables esposos, la gentil señora María Verde y el simpático comerciante señor Antonio Monteserrín, quienes permanecieron durante breves horas allí en aquella playa romántica y única.

También visitaron la ciudad yumurina y otros pueblos del interior, disfrutando así de las bellezas naturales de los campos de Cuba.

Les reiteramos nuestro saludo.

Joven damita enferma

Aunque no de cuidado.

Viene guardando cama en esta capital atacada de ligera afección la bella señora Amelia Caiñas de Carrillo, culta profesora de las Misiones Culturales del Ejército Constitucional.

Con solícitos cuidados está siendo atendida la apreciable damita que disfruta de generales simpatías en la sociedad pinareña.

Entre nosotros

Heliodoro Rodríguez.

Nuevamente hállase en Pinar este rico cosechero de tabaco y buen amigo a quien tanto somos a quererle.

Asuntos relacionados con sus negocios tabacaleros, motivaron la estancia del señor Heliodoro Rodríguez en la capital de la República.

Los que retornan

De la playa.

Con motivo de haber finalizado la actual temporada de verano en la vecina playa de Las Cañas, han regresado también a esta ciudad los esposos Hilda Arias y el inteligente odontólogo doctor Manuel Verde Porta, acompañado de sus demás familiares.

De nuevo en su domicilio de la Avenida de Martí, allí se ofrecen a sus numerosas amistades de nuestra sociedad.

El nuevo Jefe del Trabajo

Por sustitución.

Desde el jueves último figura como Jefe Provincial del Trabajo el señor Jorge Suárez, competente funcionario que durante algunos años ha venido desempeñando la jefatura de los inspectores en dicho departamento.

Sustituye en tan elevado cargo el señor Ignacio Cobián, quien con objeto de ingresar en la quinta Covadonga de la Habana para ser sometido a un riguroso tratamiento médico, se ha visto obligado a solicitar una larga licencia.

El cambio de poderes se hizo mediante un acto sencillo, en el que estuvieron presentes todos los empleados de las oficinas, prometiendo el nuevo jefe actuar dentro de las normas más justas y honradas, teniendo siempre en cuenta los sagrados derechos de patronos y obreros.

Federico Pereira

En vías de restablecimiento.

Tras una larga reclusión en el Sanatorio de la Colonia Española donde viene siendo objeto de cuidadoso tratamiento facultativo a causa del lamentable accidente que sufriera en una pierna, mejora por día este buen amigo y miembro queridísimo del alto comercio local.

El valioso cirujano doctor Sergio Cuervo Castillo ha venido atendiendo a dicho enfermo con verdadero interés y el mejor deseo.

Notas breves

Esta noche se estrenan en los principales teatros de esta capital magníficas producciones cinematográficas de primera magnitud.

Tanto en el Milanés y el Aida, los films que se exhiben serán del agrado de todos los asistentes a los mismos.

El próximo lunes regresarán de nuevo a esta capital numerosas familias pinareñas que actualmente se encuentran en la playa de Santa Fe.

Entre ellas figuran los esposos Dulce María Suero, la bella y distinguida damita y el senador de la República señor Ferro Martínez, los que vienen acompañados de sus simpáticos hijos.

Por este medio queremos reiterarle nuestro afectuoso saludo al rico y conocido cosechero de tabaco de San Luis señor Santiaguito Plasencia, el que estuvo entre nosotros antier durante algunas horas.

Santiaguito es un ejemplo de lo que puede ser Cuba contando con hombres de buena voluntad y agricultores de sus iniciativas.

Guillermo Rodríguez.

IMPORTANTE REUNION DEL EJECUTIVO POPULAR ASTUR

Pronto celebrará el Ejecutivo del Partido Popular Asturiano una reunión de extraordinaria importancia.

Además de los asuntos reglamentarios, se tratará de la actuación de los vocales del partido en las diversas secciones del Centro Asturiano.

Y de las relaciones entre el Partido Poular y los demás partidos que forman la mayoría de la Directiva astur.

Figuran además en el Orden del Día otros asuntos de gran importancia para el partido, acerca de los cuales el presidente señor Francisco Arredonco, quiere conocer la opinión de quienes forman el Ejecutivo de su Partido.

Por la importancia y trascendencia que ha de tener esa reunión, el secretario señor Sánchez Prendes, ruega a sus compañeros la más puntual asistencia.

A todos los interesados se les enviará la oportuna citación para esa reunión que tendrá lugar, como de costumbre en el local social del Partido Egido 504, altos.

EL ALCOHOL DE LAS FAMILIAS
ALCO ELITE
PRODUCTO - ARECHABALA

SERVICIOS DE LA POLICIA SECRETA DURANTE EL MES DE AGOSTO

Nos informaron ayer, el Segundo Jefe de la Policía Secreta, Enrique Fernández Parajón, y el Inspector Jefe Manuel Rey, que ese Cuerpo policíaco prestó 4414 servicios durante el pasado agosto, descompuestos en la siguiente forma:

Denuncias recibidas: 416, arrestos efectuados 198; órdenes judiciales diligenciadas 2112; investigaciones en el interior 110; ocupación de efectos del delito, 80; cartas de ciudadanía informadas, 121; servicios diversos, tales como auxilios en arrestos y vigilancia, 1277.

Compañía Sud Americana de Vapores
La rápida M/N. chilena
IMPERIAL
Saldrá el día 8 de Septiembre para Cristóbal, Callao y Valparaíso.
Admitiendo pasajeros y carga.
A. BONA & Co.
Empedrado, 154. Teléfono M-8087.

M.L.E.C.D. 2016

IMPORTANTES REQUERIMIENTOS EN JUICIOS HIPOTECARIOS SON DISPUESTOS POR LOS JUECES

En ambos casos se conceden treinta días a los deudores. Una demanda incidental es negada. Resuelve el decanato la controversia en la demanda por los bienes de la Osa

El doctor Joaquín Valdés Cataneo, ante el secretario doctor Silvio E Perdomo y Herrada, dictó providencia en las diligencias de jurisdicción voluntaria en negocio de comercio establecida por Felipe Llanillo y Compañía, en la que dice que del texto del artículo 229 del Código de Comercio se desprende que no es competencia del Juzgado la convocación de la Junta General que se solicita, ni dicho artículo autoriza la intervención judicial en el nombramiento de liquidadores que se pretende y tenida cuenta que el referido Código en su artículo 233 sólo autoriza al socio de una Compañía Mercantil para usar su derecho ante el Juzgado o Tribunal competente en el caso, único de que el referido socio se considere agraviado en la división acordada, o sea, incuestionablemente, con posterioridad a la ocurrencia de las diligencias y trámites que se solicitan por la intervención del Juzgado, se declara no haber lugar a lo solicitado.

Demanda incidental negada

El Juez de Primera Instancia del Este, doctor Cataneo, por ante el Secretario doctor Perdomo, dictó providencia en la demanda incidental establecida por Pedro Agüero y Rivero contra la Compañía de Seguros Cuba, declarando que no ha lugar a admitir dicha demanda de acuerdo con lo que dispone el artículo 28 de la antigua Ley de Accidentes del Trabajo de junio 16 de 1916, al amparo de cuyos preceptos se insta por el peticionario que las divergencias que se suscitaren en caso de accidentes sobre las responsabilidades que se desprenden de la investigación realizada en el caso de desacuerdo, deben ventilarse entre el Juez de Primera Instancia que corresponda al Municipal del Distrito en que hubiere ocurrido el accidente, siendo en este caso el de Sagua la Grande.

Requerimiento en hipotecario

Con fecha de ayer se llevó a efecto por disposición del señor juez de Primera Instancia del Este, doctor J. Valdés Cataneo, ante el secretario doctor Silvio E. Perdomo, el requerimiento dispuesto en el procedimiento hipotecario seguido por María Ruiz viuda de Carvajal contra José René Morales y Valcárcel, por virtud del cual se le concede término de 30 días a este último para que pague a su acreedora la cantidad de $40,000 de principal más $1,248 de intereses, con apercibimiento de proceder a la subasta de la casa embargada, O-Reilly 52, de no cumplir dicho compromiso.

—El propio juez, ante el Dr. Perdomo, dispuso en el Hipotecario seguido por Rafaela Fernández de Castro contra Luis García Alvarez, se requiera al deudor para que dentro de 30 días pague a la acreedora la cantidad de 28,450 más los intereses legales, decretando el embargo de la finca hipotecada, Villegas 30.

Sin lugar una demanda incidental

Ante el secretario doctor Silvio E. Perdom dictó sentencia ayer el doctor J. V. Cataneo, juez de Primera Instancia del Este, desestimando la excepción de defecto legal en el modo de proponer la demanda opuesta por el demandado Laureano Suárez Valdés y declarando con lugar la de falta de acción opuesta por el mismo, y en consecuencia con lugar la demanda incidental establecida por María del Carmen Pérez Delgado, sin hacer especial imposición de costas.

Revocada en parte una sentencia

En la apelación establecida contra la sentencia dictada por el juez municipal del Este, en el juicio verbal seguido por Raúl Miró Barnet contra «Illera y Fernández», el juez de Primera Instancia del Este, doctor Cataneo, por ante el secretario Perdomo, dictó sentencia declarando con lugar en parte el recurso de apelación, condenando a la demandada a que pague $155.95 al actor, extremos en los que se confirma la sentencia apelada; se revoca en la parte que condena a la expresada demandada al pago de $90.

—El doctor Rubio Linares, juez de Primera Instancia del Centro, confirmó la sentencia dictada por el Juzgado Municipal del Vedado en el juicio de desahucio establecido por Ramona Sarduiñas Castillo contra Domingo Molina Riva, que fué declarado sin lugar.

Resuelta por el Decano la controversia en la demanda de La Osa

El Juez Decano, doctor Juan Ignacio Jústiz, ordenó ayer al juez de Primera Instancia del Centro la sustanciación del juicio de mayor cuantía establecido por el doctor Armando Bolaños a nombre de los herederos preteridos de doña Micaela de la Osa y Quiñones, reclamando iguales derechos.

Condenado a perder un solar

En el juicio declarativo de mayor cuantía seguido por la entidad «Nueva Floresta Land Co., S. A.» contra Manuel Yedro León, el señor juez de Primera Instancia del Este, doctor Joaquín Valdés Cataneo, dictó sentencia ante el secretario Diego Rodríguez, declarando con lugar la demanda, dando por resuelto el contrato de compra-venta celebrado entre las partes y en consecuencia condenando al demandado a la pérdida del solar número 12 de la manzana 28, en el reparto La Floresta, Víbora, y a la pérdida de las cantidades entregadas a cuenta, así como también al pago de las costas.

Demanda sobre alimentos, sin lugar

El propio juez del Este, doctor Cataneo, ante el secretario Rodríguez, declaró sin lugar la demanda sobre alimentos establecida por Hilaria María Guerra León contra Evaristo Calero Rodríguez, sin hacer imposición de costas.

Condenado a devolver un radio

En el rollo formado para tratar de la apelación establecida contra la sentencia dictada por el Juzgado Municipal del Este en el juicio verbal seguido por Giralt, S. A. contra Aniceto Scull Scull, el juez de Primera Instancia del Este dictó sentencia por ante el secretario Rodríguez confirmando en todas sus partes la resolución del tribunal inferior que condenó al demandado a devolver a la actora un radio Philips así como a la pérdida de las cantidades entregadas a cuenta.

Aprobación de cuentas

El doctor Juan Francisco Nodarse juez de Primera Instancia del Norte, dictó auto por ante el secretario don Andrés García, aprobando cuanto ha lugar en derecho la cuenta particional de los bienes quedados al fallecimiento de José García Menéndez, practicada por su viuda Pura González y por el señor Calixto Menéndez, defensor del menor hijo del causante José Eugenio García González.

Declaratorias de herederos

El doctor Nodarse, ante el secretario García, declaró intestado el fallecimiento de Fermín Menéndez y León y por sus únicos y universales herederos a sus padres Fermín Menéndez Peláez y María del Pilar León.

—El doctor Jústiz, juez de Primera Instancia del Sur, por ante el Secretario Enrique Benemelis, declaró intestado el fallecimiento de Rita María Jacinta de los Dolores Fernández Alarcón y de la Peña y por sus únicos y universales herederos a sus hijos Gustavo y Amparo Fernández Alarcón.

Divorcios

El doctor Manuel R. Zaldívar, juez de Primera Instancia de Almendares, dictó sentencia por ante el secretario doctor Enrique Whitmarsh declarando con lugar la demanda de divorcio establecida por Antonio Ferrer Sandrá contra María E. Costas y López, y en consecuencia disuelto el vínculo matrimonial existente entre ambos cónyuges.

—En el divorcio establecido por José Agustín Arteaga Rodríguez contra Glicería García Díaz, el señor juez de Primera Instancia del Este doctor Valdés Cataneo, ante el secretario Rodríguez, dictó sentencia disolviendo el vínculo matrimonial que unía a los mencionados esposos.

—El propio juez del Este, por ante el Secretario doctor Silvio E. Perdomo, decretó la separación de los esposos Elia Herrera Orellana y Francisco Cagiau Begueira, dejándolos en libertad de contraer nuevas nupcias.

Relación de los asuntos civiles turnados ayer

Exhortos: De Santa Clara, en inscripción de la finca de Valle Blanco «Hacienda Manicaragua», promovido por Hierro, García y Urdambidelino, al Centro; de Sancti Spíritus, en divorcio, por Enrique Villegas contra Esther María Guzmán, al Oeste; de Consolación del Sur, en expediente de separación, al juez municipal doctor Enrique Curi, al de Almendares; de Banes, en divorcio, por Elva Gloria Argüelles contra Domingo Elías Hernández, al Sur; de Colón, en entrega a Julio Viota, al de Almendares; de Sagua la Grande, en quiebra de F. Díaz y Cía. al Norte.

Demencias: Hortensia Sastre, al Oeste; Saturnino Martínez, al Centro; José Pérez, al Oeste.

Jubilaciones: Rosa Valdés, pensión de Joaquín Estrada, al Norte; Regla Díaz Díaz, pensión de Matías Rodríguez, al Oeste; Betty Beiley, pensión de Marcial Fernández, al Este.

Declaratoria de herederos: Matías Rodríguez Arango, al Centro; Manuel Marury Esteve, al Norte; José F. Hilarión Escobar y de Dominga Pichardo, al de Almendares.

Apelaciones: Rachmann y Lewis contra Marcos Rosseau, al de Almendares; Eldisa Serna contra Leonardo Guzmán, al Este; Iseer Isack contra Torres, Gener y Hermanos, al Sur; Tiburcio Gómez S. S. contra Arístides Guerra, al Centro.

Desahucio: Catalina Pons contra Luis Corujo Rodríguez sobre desalojo de la casa calle Cuba 61 antiguo, al Centro.

Inscripción de matrimonio canónico: Secretaría de Justicia ordenando la inscripción del matrimonio de Ramón García Méndez y Elvira Bravo Fernández, al de Almendares.

Cambio de nombre: Asunción Marqués y Usón, al Centro.

Divorcio: Hans Walters Schmitd contra Gertrudis Michels, al Este.

TENTATIVA DE HURTO

Juan Muñiz Valdés, sin domicilio, fué detenido al sospechar la Policía que trataba de hurtar objetos en el establecimiento situado en Galiano y San Rafael.

Abren un concurso literario con dos premios de $100

Trátase de avalorar bien el desarrollo cultural de América. Temas y requisitos

Para conmemorar el 13 de Octubre, Día de la Cultura Americana, adoptado por la Conferencia Internacional de Lima, la Asociación de Escritores y Artistas Americanos, con el concurso del Consejo Directivo de la Revista «América», del Instituto Nacional de Previsión y Reformas Sociales y los Institutos Cubano-Americanos de Cultura, celebrará un solemne acto público, con el cual iniciará sus labores el Instituto Cubano-Brasileño de Cultura. Y con el propósito de destacar, en forma transcendente, la significación de esta fecha y contribuir a la divulgación de los ideales que simboliza, el propio Instituto Cubano-Brasileño, por acuerdo unánime de sus componentes, se dirige a los Escritores y Artistas y a la juventud universitaria, invitándoles a que fijen la magnitud del movimiento renovador que mantiene nuestro Continente para determinar un estado de conciencia, firme en la finalidad y solidario en la acción. Y al efecto convoca a un público certamen en opción a dos premios de cien pesos cada uno, bajo las siguientes bases:

Podrán escogerse libremente entre los temas: «La Cultura como Política en las relaciones americanas», o, «La función social del Derecho en el desenvolvimiento de la cultura americana». Los trabajos tendrán una extensión no inferior a diez hojas de papel oficial, escritas a máquina, por una sola cara y dos espacios.

Se remitirán en sobre lacrado, consignándose el tema escogido y un lema, a la Secretaría de la Asociación de Escritores y Artistas Americanos, O-Reilly 215, antes de las doce de la noche del día 3 de octubre próximo. En otro sobre, también lacrado, con el mismo lema, se incluirá la identificación del autor.

Los premios se entregarán en acto público el Día de la Cultura Americana. Los trabajos premiados pasarán a ser propiedad del Instituto que los divulgará en la forma que estime conveniente, y serán publicados en la revista «América».

El Jurado que conocerá de los que se refieren al tema «La cultura como política en las relaciones americanas», estará integrado por los Sres. Juan J. Remos, Presidente; Medardo Vitier, Secretario y Manuel Bisbé, Miguel Angel Carbonell y Santiago Argüello, Vocales.

El Jurado sobre el tema: «La función social del Derecho en el desenvolvimiento de la cultura americana», será el siguiente: Presidente: José Manuel Cortina; Secretario: Manuel Fernández Supervielle; Vocales: Antonio Sánchez de Bustamante y Montoro, Pablo F. Lavín y Diego Vicente Tejera.

La Asociación de Escritores y Artistas Americanos y el Instituto Cubano-Brasileño de Cultura, confían en que nuestros intelectuales y estudiantes responderán con la robustez de sus ideas y su clara comprensión al éxito de la justa que se convoca, tanto por el interés y amplitud de los temas que habrán de desarrollarse, como por el prestigio colectivo que tienen el deber de mantener ante el Continente, que conocerá sus trabajos y será, en definitiva, el que los aprecie y califique.

Dr. César Salaya, Presidente y Francisco Domenech, Secretario, del Instituto Cubano-Brasileño de Cultura; Dr. Gonzalo Aróstegui, Presidente de la Asociación de Escritores y Artistas Americanos; Pastor del Río, Director de la revista «América»; Diego Vicente Tejera y Francisco Gómez Rodríguez, por la Mesa Ejecutiva del Instituto Nacional de Previsión y Reformas Sociales.

Tratamiento antirrábico

Se ha remitido al Jefe local de Regla la vacuna antirrábica necesaria para que someta a tratamiento al menor Francisco Castro, lesionado recientemente, por un perro sospechoso de padecer de rabia.

COMERCIANTES, PROPIETARIOS Y VECINOS INTERESAN QUE SE ARREGLEN DISTINTAS CALLES

Visitan al efecto la Secretaría de Obras Públicas y obtienen halagadoras promesas. Depende de Justicia el derribo de los elevados. Gestiones por la carretera Trinidad-Sancti Spíritus

Ha sido pospuesta para el día 16 del actual la fiesta de la colocación de una imagen de la Caridad del Cobre, donada por la esposa del Jefe del Estado, la que será colocada en una gruta en el Bosque de la Habana, celebrándose el solemne acto en horas de la mañana del citado día.

Depende de Justicia el inmediato derribo de los elevados del Puerto

El problema de la demolición de los elevados frente a los muelles, continúa en estudio en la Secretaría de Justicia. El informe que esta dependencia debe rendir en el aspecto legal, es lo único que demora la actuación de Obras Públicas, que tiene resuelta la desaparición de los mismos para embellecer la ciudad en la Avenida del Puerto.

Urge la situación de fondos para el bacheo de las calles

A la Secretaría de Obras Públicas, concurrió una comisión de obreros en gestión de que les abonen los jornales que les deben, de las obras de la Avenida del Puerto, de la de Acosta y en el Vivero Forestal.

También se entrevistaron con altos funcionarios de O. P. otras comisiones, representando entidades comerciales, de propietarios, y vecinos, que fueron a interesarse por obras de bacheo en muchas calles de la Habana, cuyo abandono constituye un problema de ornato a más del de tránsito y el de índole sanitaria.

Los visitantes fueron informados de que la Superioridad espera para complacer tan justas peticiones la situación por la Hacienda de los $37,000.00 acordados en Consejo de Secretarios para el bacheo y otras atenciones.

Delegados para recibir el nuevo equipo de camiones

Han sido designados por el Secretario de O. P. los ingenieros Gastón y García Vázquez, para que en representación de la Dirección General y de la Jefatura de la Ciudad, reciban los seis camiones de tipo pequeño que forman parte del nuevo equipo adquirido para reforzar el material destinado a la Limpieza de la capital.

Gestión para que reparen algunas calles en Los Pinos

Numerosos vecinos de los Pinos han solicitado de la Secretaría de Obras Públicas la reparación de varias calles, y el bacheo de la Calzada que conduce a dicho Reparto. La Dirección General estudia el asunto.

Las tomas de agua en el río Almendares

El ingeniero Alberto Selles, ha sido reintegrado a su Negociado en Obras Públicas. No obstante, continuará efectuando sus investigaciones acerca de las tomas de agua del río Almendares, para conocer las que están al amparo de las Leyes que rigen la materia, y evitar las tomas clandestinas, que merman el caudal del río, y perjudican al Estado.

Aplicado en O. P. un Decreto de 1935

Ha sido aplicado en O. P. mediante la aprobación del Secretario del Ramo, el Decreto No. 465 de diciembre 20 de 1935, que trata del Auxilio al Fondo de Jubilación Civil, a los fondos y créditos especiales.

Gestiones para el arreglo de una calle

Ante la Secretaría de Obras Públicas, se están haciendo gestiones para el arreglo de la calle Real de Caonao, hasta el Cuartel del Ejército.

La Asociación de Comerciantes de 10 de Octubre hace peticiones

Una comisión integrada por miembros del Ejecutivo de la Asociación de Comerciantes, Industriales, Propietarios de vecinos de la Calzada de 10 de Octubre en Jesús del Monte, ha reiterado en un memorándum a la Secretaría de O. Públicas las peticiones que tiene presentadas, para que retiren algunos postes pelgirosos, situados en 10 de Octubre y San Leonardo, 10 de Octubre y Quiroga, 10 de Octubre y Patrocinio y en el Puente de Agua Dulce, que ofrecen grave riesgo.

La reparación de la Calzada 10 de Octubre en toda su extensión, especialmente las aceras que se hallan destrozadas en muchos tramos.

También llaman la atención sobre la recogida de basuras, a fin de que rija un horario, pues se verifica indistintamente de día o de noche a diferentes horas.

Obras terminadas

El ingeniero García Montes, de Calles y Parques, ha informado de la terminación de los trabajos en la 5a. Avenida.

Indagando por la situación de fondos

El Jefe del Distrito de la Habana, ingeniero Jorge Luis Echarte visitó al Secretario, para conocer si el señor Presidente de la República había firmado los créditos correspondientes a obras urgentes en el Distrito.

El Alcalde de Trinidad en Obras Públicas

Acompañado de un miembros de la Cámara de Comercio de Trinidad, estuvo el Alcalde de esta ciudad, en O. P. para interesar del señor Secretario, la continuación de las obras de la carretera de Sancti Spíritus a Trinidad, complemento de la que comunica con el Hospital Nacional de Tuberculosos en Topes de Collantes, en la que faltan por construir unos 25 kilómetros. También se interesó por el puente "Agabama". Hallándose ausente el doctor de la Riva, volverán nuevamente a entrevistarse con él.

Paralizada la entrega del Balneario de San Diego

Según se ha conocido en el Departamento de Obras Públicas, se encuentra paralizada la entrega del Balneario de San Diego de los Baños.

Resolución de la Comisión del Servicio Civil

Se ha recibido una resolución de la Comisión del Servicio Civil, ordenando la reposición del vigilante Miguel Ramos, de la policía del Departamento el cual llevaba muchos años de servicios. Se espera que sea repuesto en su cargo, teniendo en cuenta sus servicios y el celo que ha demostrado siempre en el cumplimiento de su deber.

Una comisión de la Cámara de Comercio visita al Dr. Campa

Presentará credenciales el nuevo Ministro de Santo Domingo, el miércoles

El Secretario de Estado, doctor Miguel Angel Campa, recibió la visita de una comisión de la Cámara de Comercio de Cuba, integrada por los señores Sabatés, González del Valle, Díaz y otros, quienes trataron con el Canciller de la República distintos aspectos relacionados con el comercio de Cuba con distintos países de Europa, beligerantes y no beligerantes.

Aún cuando los comisionados no fueron muy explícitos en sus declaraciones, si expusieron que habían salido muy complacidos de la entrevista que acababan de sostener con el doctor Campa.

Comentarios sobre la guerra

El Subsecretario de Estado, comandante Miranda, fué abordado por los periodistas en torno a la situación actual de Europa, con motivo del conflicto bélico allí existente.

El Sub de Estado se abstuvo de hacer manifestaciones y aprovechó la ocasión para significar que carecen de validez, en lo absoluto, las declaraciones que hiciera cualquier funcionario de la Cancillería en torno a la guerra, ya que el único autorizado para hablar oficialmente sobre cualquier aspecto de la política internacional de Cuba, lo es el señor Secretario de Estado.

El nuevo Ministro dominicano

El próximo miércoles, a las once de la mañana, presentará sus credenciales ante el señor Presidente de la República, el nuevo Ministro de la República Dominicana en Cuba, señor García Godoy.

Visitaron el Departamento de Estado, el Ministro de la Gran Bretaña en Cuba y el Encargado de Negocios de Alemania.

Ambos diplomáticos se abstuvieron de hacer declaraciones.

MAGNIFICA LA RECAUDACION DE LA ADUANA DE LA HABANA; AYER OBTUVO LA SUMA DE $327,055.45

Absoluta reserva acerca de la llegada del vapor inglés «Orbita». Recuperado un yate cubano que había sido robado. Luce el «Keholm» grandes banderas pintadas en sus costados

Procedente de New Orleans llegó ayer, en viaje a Centro América, el vapor hondureño «Cefalú» de la Vaccaro Line, que trajo carga general y un pasajero con destino a la Habana, el señor Loyal Maker, así como carga y 71 pasajeros turistas en tránsito.

De la vía aérea

Cubriendo el servicio regular de la Pan American Airways Inc., llegó ayer al aeropuerto del Arsenal, procedente de Miami, el avión NC-3-V, que trajo 30 pasajeros, entre los que se encuentran los señores Frank L. Allan, Ovidio E. Reyes, Samuel Mitrani, Luis Díaz, Rosalía Díaz, el teniente del Ejército Constitucional señor Fernando Rubiella y señora, Evelio Gil y familia, Helen Sherman, el médicto doctor Octavio M. Varela, Leonardo González, Alida González, María Alvarez, León Allenberg, M. Quirós, Néstor Porto y señora, Enrique Godoy y señora, Josefa Sánchez, Rosa Santana y otros.

De Mérida, Yucatán, llegó el avión NC-41-V que trajo un pasajero para la Habana así como uno en tránsito para Miami, el doctor Joe P. Morrison, profesor de Filosofía de la Universidad de Chicago.

Para Miami salieron los señores: John A. Barnard, Tomas Alexander, sub-administrador del Central Victoria; Arthur B. Wilton y familia, Pellegrino Mancini y señora, Fernando Palicio y familia, Graciela Balsinde, María A. Balsinde, Eduardo González, María T. Torrado, Marta Obregón, María A. Martín, los doctores Mario Gómez Camejo y José Manuel Alonso, quienes realizarán estudio en New York, como comisionados del Hospital «Mercedes»; el doctor Ned H. Dearbon, profesor de la Universidad de New York y delegado de la Federación Americana de Maestros, que asistió al Congreso Internacional de Profesores celebrado en la Habana; Leilie Frazer, de la Compañía Frutera de Baracoa; Horace Shaw, Charles Laplace, John H. Garrison, Miguel Laca, Eduardo Ruiz y señora, Luis Sore, Eduardo Fernández Peña y otros hasta el número de 23, siendo los restantes turistas.

El «Sixaola»

Procedente de Tela, Honduras, tomó puerto anoche el vapor americano «Sixaola», de la Gran Flota Blanca, que trajo pasajeros para la Habana así como carga de frutas y pasajeros en tránsito para New Orleans, hacia donde siguió viaje esta madrugada a las dos.

El «Keholm»

Procedente de Oslo, Noruega y escalas, llegó ayer tarde el vapor sueco «Kelholm», que trajo 2,100 toneladas de carga general, consistente en bacalao y pulpa de madera, así como dos pasajeros para la Habana, el señor Alfred Danielsen, Encargado de Negocios de Noruega, e hijo. En tránsito conduce dicho buque 3 pasajeros y carga.

Cuando el «Kelholm» se encontraba en Savannah, su capitán, cumpliendo órdenes de sus armadores, dispuso que fueran pintadas en los costados del casco de su buque, dos grandes banderas suecas y en la proa y verticalmente, unas rayas con los colores de dicha bandera.

Grandes precauciones en el «Orbita»

Las diferentes noticias publicadas sobre que en aguas de América y, especialmente en el Golfo, mares antillanos y en el propio Atlántico se ha notado la presencia de submarinos de bandera alemana, ha producido en las autoridades navales de los Estados Unidos una gran precaución. Igual sucede al Almirantazgo inglés, que trata de impedir que la acción de los submarinos alemanes sea efectiva en América.

El vapor «Orbita», de bandera inglesa, trata de llegar a la Habana, pero cómo y cuándo sigue siendo un misterio, pues dicho buque, de acuerdo con su itinerario regular debe haber llegado ayer a la Habana y hasta se ha corrido el rumor de que navega bajo la custodia de dos cruceros de su país y en tales condiciones también zarpará para Europa.

Capturado un yate que había sido robado

El sargento de Infantería de Marina Gabino González Boffill, del puesto naval de Isabela de Sagua, comunicó a la Jefatura del Estado Mayor de la Marina que en Cayo Guaqueyes capturó al yate «Seadler», tipo vivero, pintado de blanco y que había sido robado de su fondeadero, frente a la Cueva del Muerto, en Varadero, al señor Rafael Hiuci.

El barco tiene 30 pies de eslora, estando tripulado por un joven nombrado Zoilo Díaz Montero, de 17 años, otro sujeto de 21 años y un tercero, que son los autores del robo, los cuales han sido puestos a la disposición del juez competente.

El crucero «Cuba»

El crucero «Cuba» navega desde el día 7 del corriente mes a las 8 pasado meridiano rumbo a Veracruz en su viaje de instrucción de guardias marinas.

El capitán W. E. Lowe

A bordo del vapor inglés «Orbita» arribará a nuestro puerto, acompañado de su esposa y de su hijo, quien sufrió la fractura del cráneo en un accidente registrado en Jamaica, el señor W. E. Lowe, capitán del guardacosta de la Marina de Guerra de los Estados Unidos «Pandora».

El capitán Lowe será recibido por el señor Ernesto Rodríguez, de la Comisión Nacional de Turismo. Permanecerá en nuestra capital una temporada, mientras somete a tratamiento a su expresado hijo.

Compañía de artistas

En el vapor americano «México» llegarán hoy de Veracruz los miembros de la compañía de artistas «Maya», que actuará en esta capital.

En el propio buque es esperado también el señor Carlos Orozco, distinguida personalidad mexicana, que viene con su familia.

El «Santa Clara»

A las siete de la mañana de hoy es esperado en este puerto el vapor americana «Santa Clara», que procede de Valparaíso y escalas en ruta a New York.

Trae dicho buque numerosos pasajeros, en su mayor parte en tránsito, así como carga general para este puerto y para el de New York hacia donde también llevará dos pasajeros y 240 pacas de tabaco en rama que tomará en la Habana.

Embajador peruano

En tránsito para New York llegará hoy por la mañana el señor Felipe Barreda, Embajador del Perú en la Argentina, a quien le serán dispensadas las cortesías de estilo.

El «Florida»

Con 230 pasajeros tomará puerto hoy en su viaje regular de Miami el vapor americano «Florida», correo de la Peninsular y Occidental S. S. Co., que trae carga general, correspondencia pública y 230 pasajeros.

Otros barcos que se esperan

También son esperados hoy los vapores «Munargo», que regresa de Miami, con pasajeros y carga; «México», que viene de México, con carga y pasajeros para la Habana y en tránsito.

Mañana domingo son esperados el vapor americano «City of Newport News» que viene de San Francisco de California y escalas, y el «Seatrain New York», que viene del puerto de su nombre.

La recaudación

La Aduana de la Habana recaudó ayer $327,05.45.

UN TRANSEUNTE FUE HERIDO DE UNA CUCHILLADA POR UN DESCONOCIDO EN MARIANAO

Una mujer herida gravemente por despreciar a un hombre. Un individuo que se hizo sospechoso a la policía, atacó a un vigilante lesionándolo, y logrando huir rápidamente

MARIANAO, septiembre 8. DIARIO, Habana.—En la casa de socorro el doctor Gálvez asistió de varias heridas incisas en ambas regiones glúteas a Leonila Cruz Pérez, de treinta y un años, vecina de San Celestino número 17. Constituído el teniente Dedric, de la Segunda Estación, le tomó declaración, manifestando Leonila que desde hace algún tiempo se encuentra separada de su esposo, Juan Chacón, cuyo actual domicilio ignora, quien la viene persiguiendo con el propósito de reanudar las relaciones, a lo que ella siempre se opone. Al encontrarla hoy en la calle la atacó con una chaveta de tabaquero, dándose después a la fuga. Leonila fué trasladada al hospital «Calixto García».

Arrollado por un auto un peatón

Gaspar Alvarez Balbán, de 30 años, residente en Real y Padres, al atravesar la calle, frente a su casa, fué arrollado por el auto 19802, que manejaba José Manuel Campos Rodríguez, de 58 años y vecino de San Julio 10. Balbán fué asistido por el doctor Sardiñas de lesiones graves. Declaró al cabo Benítez, de la Tercera Estación, que el accidente fué casual, por lo que el chauffeur quedó en libertad, siendo trasladado al hospital «Calixto García» el herido.

Un desconocido, con un cuchillo, lo agredió

Transitando por la línea de los Ferrocarriles Unidos en dirección de los Quemados a la Playa de Marianao, en el lugar conocido por «La Gomera», un sujeto mestizo desconocido le salió al encuentro a Oscar Cañizares González, de 25 años, vecino de 32 y 29, en el Vedado, acometiéndolo con un cuchillo y causándole varias heridas, de las que fué asistido en la casa de socorro por el médico de guardia. El desconocido se dió a la fuga. Declaró el herido al comandante Julio Prats, que lo interrogó, que desconocía los motivos de la agresión. Fué trasladado al Hospital General.

Al detener a un delincuente lesionan de gravedad a un policía

El vigilante Santiago Ochoa Rodríguez, que en unión del también vigilante Rubén Domínguez, transitaban por Buena Vista, le dieron el alto a un sujeto que se hizo sospechoso. Este, al llegar el vigilante Ochoa le dió un golpe, haciéndole caer al pavimento y causándole graves lesiones, de las que fué asistido en el Hospital Militar. El desconocido emprendió vertiginosa carrera, no pudiendo ser detenido.

Agarró a un soldado por el cuello, para que le pagara

Ante el comandante Julio Prats, Jefe de la Policía, denunció el soldado Ramón Fabelo Alonso, destacado en la Ciudad Militar, que al bajar de un ómnibus de la ruta 43, en Cuba-Italia, Pogolotti, lo estaba esperando un tal Francisco García Rivero, de veintisiete años y vecino de Amistad 168, Agente de Seguros, quien agarrándolo por el cuello, le causó lesiones leves, debido a que quiere que le pague veinte pesos de comisión por la venta de una casa. Agregó el alistado que nada le debe al García. Este fué detenido e ingresó en el vivac, por no prestar fianza de cien pesos.

Un vecino la maltrató sin saber ella las causas

María González Rubio, de 47 años, vecina de B, entre 7 y 8, Buena Vista entregó en la Primera Estación de Policía al cabo Alejandro García un certificado médico en el que se describen las lesiones que sufre, las que le causó un vecino nombrado Manolo, ignorando los motivos que tuviera para agredirla. El comandante Prats ordenó la detención del Manolo.—*A. Martínez*, corresponsal.

UN PROFESOR CUBANO Y VARIOS COMPATRIOTAS REGRESAN A LA HABANA

El Dr. Miguel Angel Branly, Profesor de la Facultad de Medicina de la Universidad Nacional y Tesorero del Congreso Médico que ha de celebrarse en la Habana el próximo mes de diciembre se halla detenido en Copenhaguen, encontrándose con dificultades para regresar a Cuba.

El Dr. Branly ha enviado un cablegrama al Dr. Manuel Galigarcía, ex-Gobernador del Distrito Rotario 25 (Cuba) y ex-presidente del Club Rotario de La Habana, en contestación de otro en que el distinguido alienista le dirigió al Gobernador Rotario de Dinamarca rogándole indagase el paradero y el estado de salud del Dr. Branly y le prestara toda clase de facilidades.

El cablegrama del Dr. Branly dice así: «Copenaghe, 7, 3? —Dr. Galigarcía, Habana.— Agradecido. Embarcaremos septiembre 27 Oslo-New York vapor «Bengenufjord» Alayo, Marianao; Víctor Rodríguez, Universidad, con esposas, así como familia Ginerio. Reconocidos Consulado. Visitado Thomson Gobernador Rotario Dinamarca. Dale gracias. Estamos bien. Avisa familias respectivas.—BRANLY».

El Decano de la Facultad de Medicina, Dr. Angel Arturo Aballí; el Presidente de la Federación Médica de Cuba, Dr. Ernesto R. de Aragón y demás instituciones a que pertenece el Dr. Branly, al conocer el cablegrama se han puesto de acuerdo para auxiliarle a fin de lograr su mas pronto regreso a La Habana.

UN PADRE ACUSADO

Pedro Antonio Sarría, vecino de Cuba número 661, fué detenido por la Policía al sorprenderlo cuando maltrataba de obras a sus hijos Hilda y Pedro, de 3 y 4 años de edad, respectivamente, los cuales fueron asistidos en el primer Centro de Socorro de lesiones de carácter menos grave.

Jefe local interino

Ha sido designado el doctor Pagola, Jefe local de Regla, para que desempeñe, interinamente, la jefatura de Guanabacoa, mientras dure la licencia electoral concedida al doctor Carreño.

Practique la elegancia social del regalo.

MARTES 12:

Dulce Nombre de María

Con cualquier cantidad elige Ud. en EL ENCANTO los más finos regalos. Todos los departamentos de novedades femeninas presentan riquísimas colecciones de regalos, especialmente los de Carteras, Joyería, Perfumería, Objetos de Arte, Medias y Pañuelos.

Pañuelos.

Pañuelos de opal blancos bordados. También de color. Cuarto docena,
desde **45c** hasta **1.75**

Pañuelos de hilo puro bordados a mano. Cuarto docena,
desde **1.50** hasta **3.25**

Pañuelos de hilo estampado de dibujos de gran novedad.
Uno, desde **40c** hasta **1.50**

Pañuelos de hilo puro en blanco, a listas cuajadas.
Uno, desde **35c** hasta **2.00**

Pañuelos de hilo puro con finos encajes de diversos dibujos.
Uno, **3.50**

Pañuelos de seda estampados en gran variedad de dibujos y colores, para cartera y bolsillo de vestidos.
Uno, **50c**

Medias

Medias de seda pura en tejido de chiffón y semidoble "Ringless", en todos los colores. Cajas de 3 pares.
Desde **3.00** hasta **4.35**

Medias de tejidos de chiffón y semigrueso, calidad de garantía, todos los colores de moda.
Caja de 3 pares **2.70**

Planta Baja

PRESTIGIE SUS REGALOS CON LA ETIQUETA DISTINGUIDA DE EL ENCANTO

El Encanto Habana

NO HA PENSADO SANIDAD EN NINGUN MOMENTO CLAUSURAR EL HOSPITAL CIVIL DE GIBARA

Por el contrario se gestiona un crédito del Jefe del Estado para realizar las obras urgentes. Acuerdos de la Junta de Sanidad. Medidas para evitar el alza de los comestibles

El doctor Rafael Díaz Betancourt, Director de Beneficencia, que, por razón de su cargo viene conociendo del estudio para el mejoramiento de las Instituciones Benéficas dependientes de la citada Dirección, entre las cuales está el Hospital de Gibara, declara que no es cierto que se haya decretado su clausura, a pesar de las pésimas condiciones en que se encuentran sus edificios, etc., y que lo demandan urgentemente.

El Director de Beneficencia ha obtenido la promesa del Secretario de Sanidad de agotar todos los esfuerzos que sean necesarios y para los cuales reclama la cooperación de los señores Congresistas de aquella provincia a fin de obtener del Presidente de la República que conceda un crédito para, con los tres mil pesos que tiene disponibles el citado hospital como producto de una herencia vacante, proceder a la inmediata y urgente reparación total del edificio.

Abriga la seguridad el Dr. Díaz Betancourt de que no se llegará a la drástica medida de clausura, puesto que el doctor de Moya y él están empeñados en que la población de Gibara conserve su institución benéfica.

Acuerdos de la Junta de Sanidad

El Secretario del Ramo presidió la sesión de la Junta Nacional de Sanidad y Beneficencia discutiéndose el problema sanitario de la nación con vista del documentado informe rendido a dicho organismo por tres de sus miembros.

De lo tratado y acordado no se dió nota a la prensa, aunque sabemos que se llegó a la conclusión de actuar, contando para ello con los escasos recursos de que se disponen, para beneficio de las poblaciones afectadas por pequeños brotes epidémicos.

Acto seguido fueron aprobados los siguientes informes: sobre tenería establecida en los kilómetros 4 y 5 de la carretera de Guanabacoa; sobre proyecto de planta de depuración de las aguas residuales de la Tenería Nacional, en el kilómetro 4 de la propia carretera; sobre proyecto de disposición de los mostos y aguas residuales del central «Stewart», en Ciego de Avila; y, sobre desagües del alcantarillado de Caibarién, a la costa, junto a los muelles.

Pasó a informe el expediente sobre una tenería en la finca «La Nueva», barrio Oeste, en Cifuentes.

El alza de precio de los artículos de primera necesidad

El Secretario de Sanidad, ordenó al Jefe local de La Habana, que traslade la siguiente Resolución al Jefe de Inspección de Casas y Establecimientos, con motivo del alza de precios que se viene advirtiendo en los artículos de primera necesidad:

«Es un deber sanitario procurar que este mal no siga extendiéndose en estos momentos. Tenemos que realizar un verdadero esfuerzo para impedirlo, ya que las circunstancias indican que si no lo evitamos, el standard de vida de nuestro pueblo irá en descenso. El standard de vida de un pueblo tiene una relación íntima con dos factores indesligables: el salario y el costo de la subsistencia. Más que saber cuánto se gana con un salario, hay que ver cuánto se puede adquirir con él. Hasta ahora en Cuba el salario bajo ha sido compensado con el bajo costo de los productos de primera necesidad, pero en estos momentos en que en Europa una terrible guerra se ha desatado, algunos agiotistas tratan de subir el precio de las subsistencias, escondiendo los productos.

«El Gobierno no puede permanecer con los brazos cruzados ante tales acontecimientos y ya distintos departamentos del Estado han tomado medidas para evitar el mal. La Secretaría de Sanidad, que es la más afectada, puesto que con ello se perjudica grandemente la salud del pueblo, y nada es más cierto que la salud del pueblo—suprema ley de toda nación civilizada—está en el deber de cooperar para evitar el agio y la explotación.

«El cuerpo de Inspectores de la Jefatura local puede prestar una cooperación valiosísima a la obra emprendida por el Gobierno en defensa del pueblo, y yo espero que los realicen en la siguiente forma: los almacenistas de La Habana, en evitación de las medidas adoptadas por el Gobierno, están sacando las mercancías de sus almacenes, y llevándolas a casas particulares y lugares desalquilados. Esto constituye una infracción sanitaria, puesto que para almacenar mercancías, no teniendo establecimiento autorizado, se requiere Licencia Sanitaria. Como los señores Inspectores en sus diarias visitas a las casas podrán comprobar en algunas el almacenamiento de víveres, procederán a dejar incurso de multa al infractor, notificando, inmediatamente, la infracción para proceder a la clausura del establecimiento, decomisando las mercancías y dando cuenta a los tribunales correspondientes».

M.E.C.D. 2016

OA SECCION Z

TELEFONOS:
Dirección M-2856
Jefe de Redacción M-1287
Sección de Sports M-7912

DIARIO DE LA MARINA

TELEFONOS:
Quejas M-7911
A. Clasificados. . M-7915

OA SECCION Z

AÑO CVII — ACOGIDO A LA FRANQUICIA POSTAL — LA HABANA, SABADO, 9 DE SEPTIEMBRE DE 1939 — EL PERIODICO MAS ANTIGUO DE CUBA — PAGINA ONCE

LAS HORAS HONDAS DE ESPAÑA

SEÑOR SANTIAGO EN LA HISTORIA

Pero y esto a qué viene todavía?... Se habla del señor Santiago, Patrono de la España generosa de heroicidades constantes, en su solemnidad fundamental. Es tiempo suyo, este tiempo. El fué quien llevó siempre en las batallas de reintegración ibérica la señera magnífica del triunfo. A partir de Ramiro, rey de Asturias, el de las iglesitas del Naranco, todas las invasiones que cayeron sobre los campos de España, tropezáronse con él. No hubo gesta ninguna de combate ni de liberación ni de ideal, que no lo llevara al frente. No hubo gesta alguna de conquista por los caminos del mundo, en la que él no pusiera al mismo tiempo el ímpetu y la tizona...

Tabasco, que fué principio del camino de riquezas en la conquista de Méjico, oyó su nombre una vez. Eran muchedumbres de indios las que en las albarradas de defensa, pensaban aplastar el puñadito de semidioses de España. Fueron muchedumbres de indios en formidable hormiguero, las que lo rodearon en tumulto, con fuerza de oleaje colosal. Del puñadito se elevó una voz:

—Santiago...!

Fué la victoria...

Se hundieron las muchedumbres en un profundo cenagal de sangre, y se abrieron las puertas del imperio y de la maravilla del Anáhuac a los pasos de Cortés. En las crónicas viejas se habla así:

—Y vieron—los semidioses—y vieron a Santiago en un caballo, que acometió a los indios por tres veces...

La antigua seguridad, la antigua fe, la antigua invocación... Y el hecho era discutible—: alucinación acaso, fantasía quizás, nada quizás. Pero las consecuencias milagrosas fueron para la España de otros siglos la liberación completa y el dominio esencial de un continente; y son para la España de este siglo, que fué a recoger impulsos, y a pedir fecundidades, y a solicitar hazañas ante el sepulcro del señor Santiago, la extirpación de los cancros que se le engarrafaran en el pecho, y la aniquilación de las vilezas que se le sujetaran a los pies.

Pero y esto, a qué viene todavía, en las publicaciones españolas de mayor autoridad?... Esto, el tributo de las cien doncellas; la batalla de Clavijo; la aparición del Apóstol; el voto samirense de Santiago que habla de estos prodigios colosales... La crítica de ayer los condenaba con un anatema estúpido:

—Toda ficción deshonrosa de intereses mezquinos y ladrones...!

Y lo afirmaba una crítica que tenía un gran negocio tras de sí:

En todo ello, sin embargo, es fácil que no hubiera en tiempo alguno la más mínima ficción. La fábula del tributo en que se consagraban cien doncellas a manera de rescate, a los antojos de una fuerza extraña, no era tan absurda entonces que no hubiera tenido varios casos en la realidad histórica. Toda la vieja España creyó en ella, y aun le dió asentimiento Portugal. Todas nuestras regiones la aceptaron como un hecho indiscutible, y aun hombres de la talla de Morales, grandes en la cultura y el sentido, la recordaban con pavor sincero:

—Hace temblar las carnes...!—decía él.

La crítica halló muy fácil el barrer esta fábula de un golpe...

—Es una falsedad...

Y era un error. Lo hubiera visto la crítica con sólo responderse a esta pregunta:

—Y si es una falsedad, de dónde procedió su gran arraigo en el espacio y el tiempo...? Cuál fué el secreto de su fuerza máxima...? Dónde estaba el misterio de su origen...?

No era un falsedad este tributo. En la mitología, aún tan borrosa, de la España primitiva, se ofrendaban doncellas a los dioses, y consta que en su liturgia era el número cien el de ritual. En los recuerdos vulgares vinculados a la historia de determinadas fuentes, aún se habla de esas doncellas consagradas un tiempo por los pueblos a las divinidades de las aguas, a veces para holocausto y a veces para servicio... Y las divinidades de las aguas, aun en la tradición inalterable desde la lejanía más profunda, se llaman «moros» y «moras», sin que tenga sin duda este vocablo en su valor mitológico, la menor conexión con los guerreros de las invasiones bárbaras, hundidos en Clavijo en el desastre.

Y la crítica, también:

—«No se dió» tal desastre de Clavijo...!

Pero hoy cambió de opinión. Hoy ha examinado textos que ayer aún no llegaran a sus manos, y hoy ha analizado textos que valoraba ayer erróneamente. Hoy ya admite esa batalla y ya tiene por cierto ese desastre entre las mismas tropas sarracenas y los mismos ejércitos cristianos que integraban el hecho de Clavijo. Sólo cambia un detalle sin enjundia:

—No fué Clavijo el lugar...

Nada más: no fué Clavijo... Y todo lo demás, ya queda a salvo...

Todo, hasta el Voto de Santiago, célebre. Todo, hasta el compromiso de este Voto, que hizo el rey a Santiago en gratitud. Ya se va estudiando mejor; ya se sostiene su crédito; ya se vuelve por su legalidad... Hubo desastre, huvo voto, hubo ofrenda copiosa de Ramiro al guerrero divino de la gesta entronizada en Galicia... Y hubo que al rehacer pluma francesa el diploma en que constaban las gratitudes del rey, con buena fe torpísima y absurda, encajó en él la leyenda de las pobres doncellas del tributo de los clanes primitivos, que ya el vulgo sin duda desgajara de los «moros» de las fuentes, para aplicarlo a los moros que llegaran a España en invasión...

Todo entra en la historia, pues... El tributo, Clavijo y el diploma, no son tres falsedades meditadas de mixtificadores codiciosos: son dos hechos auténticos, seguros, fundidos erróneamente, pero con positiva buena fe, con un rito pretérito y hondísimo de fuerza tradicional. Y Ramiro en el Voto dice así:

—Cuando yo estaba durmiendo, se me apareció Santiago...

Y la crítica de hoy dice asimismo:

—Sin duda que no mintió...

Y sin duda asimismo que esto explica la gran aparición de la batalla.

En las publicaciones españolas de mayor autoridad, se tratan hoy estas cosas como en los viejos tiempos de Morales. Pero la España nueva quiere basas de fortaleza absoluta y de sinceridad inconmovible, y aun así, como son, o como fueron, o como las presentan a estas horas las investigaciones más recientes, estas cosas son grandes, y son bellas, y son cosas de gloria y de ventura, y cosas que lo mismo hacen milagros...

C. CABAL

DR. MANUEL VILLAVERDE
DE LAS UNIVERSIDADES DE MADRID Y DE LA HABANA
Médico de la Clínica del Profesor Gregorio Marañón, de Madrid.
Medicina General, Secreciones Internas.—Consulta previo turno.
TELEFONO F-3532.—CALLE 17, NUMERO 11, VEDADO.

ANTES DE QUINCE DIAS TENDRAN TRABAJO EN FRANCIA TODOS LOS REFUGIADOS ESPAÑOLES QUE SE ENCUENTRAN HOY EN LOS CAMPOS DE CONCENTRACION

UN PERIODICO MADRILEÑO AFIRMA QUE ES DE SOBERANIA ESPAÑOLA UNA ZONA QUE INGLATERRA PIENSA UTILIZAR

Se refiere a un terreno de Gibraltar en el que la Gran Bretaña se propone construir una base de servicio aéreo

Dice el aludido diario que esos terrenos los prestó España a Inglaterra, en el siglo XIX, para aislar en ellos a los atacados por la terrible epidemia desarrollada en Gibraltar

MADRID, sept. Especial.—La agencia «Cifra» informó hace días que las autoridades británicas habían dado orden a los propietarios de industrias, talleres y barracas situadas en la playa de Poniente de Gibraltar de que abandonen sus instalaciones, porque se proyecta construir en esta zona obras militares.

Parece que de lo que se trata es de construir un aeródromo en la zona situada en la carretera que une la playa de Poniente con la ciudad española de La Línea de la Concepción. La carretera quedará interceptada, pero en el plano hay una desviación.

El aeródromo británico que se piensa construir, será utilizado como base de un eventual servicio entre Londres, Gibraltar y Malta, correspondiente a la ruta marítima del aire.

Hasta aquí, en extracto, la noticia de la agencia.

Ha sido el periódico «Arriba», de Madrid, el que ha dado la voz de alarma de esta realidad. «Arriba» recuerdo que el territorio en que los ingleses proyectan construir su aeródromo es territorio de sobería española.

Así cuenta, en resumen, el periódico el origen de la anómala situación de la zona: Al comenzar el siglo XIX se declaró en la zona inglesa una terrible epidemia. No era posible aislar a los enfermos, que morían por centenares. Entonces, el Gobierno español, demasiado magnánimo, permitió el aislamiento de la zona en que ahora trata de construirse el aeródromo para servicios sanitarios.

La epidemia pasó, pero los ingleses continuaron en posesión del territorio utilizado entonces, que ahora, como siempre, es de la absoluta soberanía de España.

«Arriba» hace resaltar la gravedad del propósito inglés, que califica de error irreparable que pesará siempre sobre las relaciones anglo-españolas añadiendo que la soberanía de todos los territorios españoles es imprescriptible.

Termina el periódico afirmando que el establecimiento de este aeródromo a 800 metros de la línea española no es el mejor medio de llegar a una inteligencia ni de consolidar pretendidas relaciones de amistad.

Cinco españoles refugiados, detenidos en Paris por robo

PARIS. Especial.—Han sido detenidos cinco refugiados marxistas españoles, acusados de tomar parte en un importante robo llevado a cabo en París.

Uno de los detenidos se llama Rafael Ibáñez, que ha sido capitán en el ejército rojo. Ha confesado su participación en el robo, diciendo que ha recibido cinco mil francos por su colaboración. Este sujeto se ha evadido recientemente del camop de concentración de Argeles.

SUSCRIBASE Y ANUNCIESE EN EL «DIARIO DE LA MARINA»

NO HABRA ESCASEZ EN LOS ESTADOS UNIDOS

WASHINGTON, Sepbre. 8. (AP).—El Presidente Roosevelt dijo al pueblo americano por conducto de su conferencia con los representantes de la prensa que hay abundancia de todos los artículos de primera necesidad y que no va a repetirse el alza de los precios que presenció la nación en los días de la guerra mundial.

Agregó que muchas personas bien acomodadas han estado haciendo compras de víveres en los pasados días, pero que en general se limitaron a daquirir pequeñas cantidades de azúcar y otros artículos.

EN EL ESCENARIO DE LA GUERRA

SEPTIEMBRE 8 DE 1939

LA CAMPAÑA DE POLONIA

El comunicado radiado por el nuevo jefe de la defensa de Varsovia, hace poner en duda la noticia transmitida dando cuenta de la entrada de tanques y carros de combate en la capital polaca. Por su parte el comunicado oficial alemán, al informar sobre los lugares alcanzados, expresa el movimiento envolvente que se cierne sobre el bolsón que está al cerrarse.

En la zona al Este de Tarnow, se ha proseguido la marcha llevando por el flanco izquierdo el río Vístula, y por objetivo la margen izquierda del también río San; en la población intermedia está amenazada la población de Sandomierz, centro industrial de manufacturas de guerra. El ferrocarril que baja a Konaskie ha sido cruzado. En el sector de Lodz-Tomaszow, ha sido ocupado el pueblo de Rawa, a 60 kilómetros de Varsovia, informa el parte alemán.

Las fuerzas que proceden de la Prusia Oriental, al cruzar el río Narew, quedaban ya a 20 kilómetros de Varsovia. En el segundo bolsón que se ha formado en esta campaña de Polonia, en cuya extremidad se encuentra Posen, el territorio también se ha estrechado para los desventurados polacos. El comunicado alemán reporta la captura de Wongrowitz y Obornik. El segundo de estos pueblos está unido a Posen por una hermosa carretera que tiene 30 kilómetros de extensión.

En el último párrafo del parte oficial a que nos referimos, se daban ya por ocupadas las poblaciones de Mazcznomow y Nadarzyn, operación que han tenido que realizar las mismas fuerzas que antes situaron en Rawa. Nadarzyn está situado a 15 kilómetros de Varsovia, y es, por lo tanto, el lugar o referencia más cercano a la capital que se dió antes de la noticia de la entrada de los carros blindados en la misma.

Niegan enfáticamente desde Berlín que los soldados franceses hayan pisado territorio alemán en el Rhin

Eso es tan falso, afirman en Alemania, como el bombardeo de la capital germana anunciado en el extranjero. Se han oído algunos tiros, agregan, pero no ha habido combates

BERLIN, Septiembre 8. (AP.)— A pesar de los comunicados franceses anunciando combates en el frente occidental, los funcionarios alemanes niegan enfáticamente esta noche que haya habido ataques a lo largo de la frontera fuertemente fortificada entre Alemania y Francia.

«Que ha habido lucha de alguna importancia es completamente imposible» se decía hoy en un centro autorizado. «No hay nada de cierto en lo que se publica en el extranjero acerca de que Francia ha ocupado territorio alemán. Es posible que se hayan hecho algunos disparos, pero sería tonto que nosotros negásemos la existencia de alguna acción importante en el caso de que fuera verdad. Podemos asegurar que no ha habido ninguna acción militar. Que la ofensiva francesa contra la muralla occidental ha tenido éxito es tan verdad como las noticias que también se han publicado en el extranjero anunciando que Berlín había sido bombardeado. Ustedes los corresponsales de la prensa extranjera están en condiciones de poder saber que esto último es absolutamente incierto».

La agencia oficial alemana continúa la campaña contra la Gran Bretaña y publica una lista de ocho casos en los que dice que ha sido violada la neutralidad de cinco países desde el primero de septiembre.

Los neutrales nombrados son Holanda, Dinamarca, Noruega, Brasil y Bélgica.

Los casos publicados son como sigue:

Primero: Un avión militar cayó cerca de Kyrkjeboe, Noruega.

Segundo: En las noches del 3 y 4 de septiembre los aviones ingleses volaron sobre Holanda y dejaron caer proclamas en territorio alemán.

Tercero: La ciudad danesa de Esojerg fué bombardeada el 4 de septiembre.

Cuarto: Los aeroplanos volaron sobre Holanda el 4 de septiembre y atacaron a Wilhelmshaven.

Quinto: Los aeroplanos ingleses fueron vistos sobre Holanda el 5 de septiembre y las baterías anti-aéreas funcionaron contra ellos.

Sexto: El crucero inglés «Ajax» hundió al mercante alemán Olinda en la bahía de Río Janeiro, Brasil.

Séptimo: Los aeroplanos ingleses volaron sobre Amberes el 6 de septiembre.

Octavo: Un avión inglés atacó al mercante alemán «Franzen» en aguas de Holanda cerca de Padang, Antillas holandesas el 6 de septiembre.

También publica una lista de dieciséis «mentiras sobre atrocidades de la guerra». Niega que un submarino alemán haya hundido al vapor «Athenia».

El primer tren con soldados heridos llegó a Berlín procedente del frente oriental y los periódicos publicaron las primeras listas de los soldados muertos.

Al mismo tiempo el gobierno ha dictado nuevas restricciones en relación con los alimentos.

FRENTE OCCIDENTAL

Los comunicados oficiales del mando francés, marcados con los números 8 y 9, son tan lacónicos como los anteriores.

En los despachos no oficiales y con relación a este frente, hay contradicciones como las siguientes: Se anuncia que «el flanco septentrional del ejército francés ha penetrado en la tarde de hoy (día 8), de siete a ocho millas en territorio alemán; y a renglón seguido, en otro informe, anuncian que no ha sido capturada la villa de Saarbrucken. Con el mapa a la vista, es fácil comprobar que entre la línea fronteriza y esta villa que citan, solamente hay tres y medio kilómetros de recorrido. Las líneas de cruces que corren al sur de Saarbrucken, entre los cuarteles de San Carlos y el pueblo de Bubingen, es la línea divisoria entre los dos países.

TODA SURAFRICA ESTA EN GUERRA CON ALEMANIA

LONDRES, septiembre 8. (AP).—Despachos de Pretoria, Africa del Sur, revelan que las autoridades de ese territorio, que está bajo el mandato de la Gran Bretaña, entró automáticamente en guerra con Alemania cuando la Unión Suráfrica declaró la guerra al III Reich.

Más de treinta mil campesinos se dedicarán inmediatamente a realizar faenas agrícolas en varias comarcas

Las mayores dificultades surgen en cuanto a la colocación de empleados administrativos, de bancos, etc., a causa de la diferencia de idioma, y se busca el modo de obviarlas

MADRID, Septiembre 8.)Havas) El corresponsal de un diario español en el frente francés declara que es erróneo el rumor de que Francia obliga a los españoles refugiados a alistarse en el ejército francés.

En realidad, dice, el gobierno francé. ofrece a los refugiados trabajos agrícolas.

TRABAJARAN EN CAMPOS DE CONCENTRACION

PARIS, Septiembre 8. (Havas)—Antes de quince días todos los campos de concentración de los refugiados españoles habrán desaparecido, según afirma Amaro Real, miembro de la UGT del servicio de evacuación de los refugiados españoles.

Todos los españoles serán absorbidos en trabajos acordes con sus especialidades en diversos puntos de Francia Actualmente se están realizando trabajos de selección y acoplamiento según oficios y profesiones. Más de 30.000 campesinos se dedicarán inmediatamente a las faenas agrícolas. Otros oficios serán distribuídos por los pueblos franceses.

La totalidad de los refugiados obtendrán medios de trabajo remunerado. Numerosos españoles han sido colocados ya, pero la gran masa de campesinos no ha comenzado sus faenas y espera sólo a que la orgazación les facilite los medios de transporte para llegar a sus destinos.

La dificultad mayor estriba en la colocación de los empleados administrativos, de banco, etc, debido a la diferencia de idioma, y se estudia el medio de colocarlos

Contestando a una pregunta que se le hizo acerca de los refugiados españoles que se encuentran en Africa, territorio francés, dijo que «todos trabajan igualmente».

Los refugiados que iban a ser trasladados a América quedarán trabajando en territorio francés y abandonarán los campos de residencia.

Llegarán a Madrid hoy los cuadros que estaban en Ginebra

MADRID, septiembre 8. (Havas).—Todos los cuadros que fueron exhibidos en la Exposición de Ginebra, y los que fueron recuperados con la liberación de Cataluña, llegarán a Madrid mañana, sábado, después de haber cruzado la frontera francesa en un tren especial. Inmediatamente serán conducidos al Museo del Prado, en camiones.

Entre los dos mil lienzos llegados hay 115 Goyas, 45 Velázquez, 43 Grecos, 36 Tizianos y 25 Rubens. La Exposición de Ginebra iba a durar hasta fines de septiembre, pero la guerra europea aceleró su clausura.

MADRID, septiembre 8. (Havas).—El martes próximo partirá para Zaragoza la peregrinación madrileña que hará a pie el recorrido hasta la basílica de la Virgen del Pilar

Los perreginos, todos católicos salvados de la dominación izquierdista, harán el viaje en etapas de 30 kilómetros cada una.

Dr. ROSATI
DENTISTA
O-Reilly 463 entre Villegas y Aguacate
Teléfono A-9428

Un corresponsal ha hecho el relato del inicio de la lucha

Tiene grandes elogios para la resistencia que se hizo en Westerplatte seis días

RIGA, Latvia, Sept. 8 (AP).—Estaba yo en el vestíbulo del pequeño hotel dantzigués en que me había alojado cuando, a las 3 y cuarta de la madrugada del viernes, día 1 de septiembre, ví que bajaba de su habitación un oficial alemán que, generalmente, acostumbraba levantarse tarde. Cuando ví que ese oficial hizo varias llamadas telefónicas, comprendí que la tragedia se estaba acercando. A las 4 y 47 minutos empezaron, en efecto, los tiroteos. Corrí inmediatamente hacia el Vístula. Allí ví que el crucero alemán «Schleswig Holstein» atacaba a cañonazos el depósito polaco de municiones de Westerplatte.

A las 5 y media de la madrugada dictó Hitler instrucciones a los ejércitos alemanes. Su orden fué la de que «ripostaran a la fuerza con la fuerza».

El «Schleswig Holstein» estaba anclado en el puerto, a poca distancia de los muelles. Detrás de la península de la bahía de Dantzig había otros buques de la escuadra alemana.

Al cabo de una hora de intenso cañoneo, ví que del «Schleswig Holstein» salían tropas de desembarco. Sus intentos de tomar por asalto la Westerplatte fracasaron. El fuego graneado de las ametralladoras polacas obligó a los alemanes a retirarse tras de haber experimentado muchas bajas.

Al día siguiente arrojaron veinticuatro aviones militares alemanes por lo menos cincuenta bombas sobre la península. Mas, cuando se disipó el humo que provocaron, oí el tableteo de las ametralladoras polacas.

LA ACCION DE WESTERPLATTE

Durante los días siguientes siguió siendo bombardeada la Westerplatte por mar, aire y tierra, sin que la pequeña guarnición polaca de ese depósito de municiones desmayara en su empeño de resistir hasta lo último.

Centenares de árboles de la Westerplatte quedaron desraizados y toda la zona de combate estaba revuelta. Las bombas alemanas hicieron estragos horribles en dicha posición polaca.

Hoy me enteré, en Riga de que la guarnición de la Westerplatte se rindió. Las personas que presenciaron, como yo, la forma en que los alemanes fueron lanzando explosivos contra ese pequeño baluarte, sabían que los polacos no tendrían más alternativa que morir hasta el último hombre o rendirse.

En todo caso, pueden vanagloriarse los polacos de haber resistido durante seis días el informal bombardeo alemán.

Agotados ya los 15,000 *ejemplares de la novela*

REBECA

que nos fué concedida por sus editores para dar la oportunidad a los lectores del DIARIO DE LA MARINA de obtener la mejor novela del año por el ínfimo precio de

25 centavos

Tan satisfactorios resultados evidencian el gran éxito que se obtiene anunciando en el

DIARIO DE LA MARINA

M.E.C.D. 2016

BUCKY WALTERS SE ANOTO UN TRIUNFO MAS VENCIENDO AL PITTSBURGH

Sesenta barcos tomarán parte mañana en las regatas de vela

SPORTS — DIARIO DE LA MARINA — SPORTS

PAGINA DOCE — LA HABANA, SABADO, 9 DE SEPTIEMBRE DE 1939 — AÑO CVII

SELECCIONES por SALVATOR

PRIMERA CARRERA.—RECLAMABLE
Seis furlones.—Para ejemplares de 3 y más años.—Premio: 125 pesos.
R. L. BAKER: Se destaca aquí.

R. L. Baker .. .. 107 Aunque se cansa bastante al final.
Tut Tut.. .. .. 110 Ha mostrado velocidad en la milla.
Buds Choice .. .. 107 Pasmó en su anterior de favorito.
Sure Gamble .. .. 105 Unicamente lloviendo, mucho chance
Grunt.. .. .. 110 Algo parecido diremos de éste.
También corrnerán: Foreign Lady, 102; Head Man 105; Color Flag 105; Omar Jones, 112; Parwrack, 104; Gay Tillie, 105 y Mooligan, 105.

SEGUNDA CARRERA.—RECLAMABLE
5 y medio furlones.—Para ejemplares de 3 y más años.—Premio: 125 pesos.
PAR VALUE: Con la velocidad.

Par Value .. .. 112 Si no llueve más, debe ganar.
Pekin.. .. .. 109 Sale descansado y en condiciones.
Santer .. .. 112 Mejora bastante en el fango.
Edward D.. .. .. 115 Suele hacer carreras muy buenas.
Manor Lady .. .. 103 Cerró fuerte en su última.
Bestir.. .. .. 112 Tiene algunas posibilidades.
También correrán: Happy and Gay, 107; Shadowgraph, 109; Barashkova 109; Silent Monk, 115; Little V., 110; Budding 110; Harrys Choice, 115; Dav, 115 y Miss Lou Ellen, 112.

TERCERA CARRERA.—RECLAMABLE
5 y medio furlones.—Para ejemplares de 3 y más años.—Premio: 125 pesos.
NEWS GIRL: Descontando su última.

News Gril .. .. 114 Aunque puede estar enferma.
Temperamental .. .. 110 Todavía no le conocen el secreto.
Wild Money .. .. 113 Necesita más fango en la pista.
Star Soldier .. .. 113 Tiene chance; tengan cuidado.
También correrán: Thisway, 112; Bo Dean, 118 y Lightly, 116.

CUARTA CARRERA.—RECLAMABLE
5 y medio furlones.—Para ejemplares de 3 y más años.—Premio: 125 pesos.
YOUNG PLAYTIME: En carrera difícil.

Young Playtime .. .. 105 En su última lució bastante.
Cherry Point .. .. 109 El contendiente a derrotar.
Oteebee .. .. 112 La pista «good» la corre bien.
Addis Ababa .. .. 105 Necesita que llueva.
También correrán: Camp Boss, 110; Lugen Luggage, 112 y Speedy Skippy, 110.

QUINTA CARRERA.—RECLAMABLE
Seis furlones.—Para ejemplares de 3 y más años.—Premio: 125 pesos.
ROPING: Cierra con vigor.

Roping.. .. .. 108 Los otros se matan en el regateo.
Salestax .. .. 110 Si lloviera más, sería el ganador.
Blind Playdema .. .. 110 Veloz, pero creo que se ha de cansar.
Moonburn .. .. 111 Ganador si se cuela por dentro.
También correrán: Trianón 110; Baby Curls, 111 y Quiet Lass, 108.

SEXTA CARRERA.—RECLAMABLE
Seis furlones.—Para ejemplares de 3 y más años.—Premio: 135 pesos.
REBEKAH: El candidato lógico.

Rebekah .. .. 107 Se destaca en esta compañía.
Boosel .. .. 114 Contrario que dará que hacer.
Baby Way .. .. 109 Si diluviara, sería la ganadora.
Flo Along .. .. 105 Muy amiga de Castroverde.
También correrán: Maolissa, 105; Douglas F. 108.

SEPTICA CARRERA.—RECLAMABLE
Seis furlones.—Para ejemplares de 3 y más años.—Premio: 125 pesos.
BEAUTIFUL GEAN: Con buena monta.

Beautiful Gean .. .. 107 Mal corrido en sus anteriores.
Masked Smile .. .. 112 Es muy difícil calcular a ésta.
My Goodness .. .. 107 Viene mejorando. Peligrosa.
Uma.. .. .. 104 No se le puede descartar del todo.
También correrán: Aunt Carol, 104; Bank Nite, 112 y Chancell, 112.

OCTAVA CARRERA.—RECLAMABLE
Milla y dieciseisavo.—Para ejemplares de 3 y más años.—Premio: 125 pesos
NOREDA: Sin grandes dificultades.

Noreda .. .. 105 Ha batido a todos éstos fácilmente.
Imigert .. .. 108 En pista alterada a veces luce.
Keewatin .. .. 105 Un vetenarono que debe quedar cerca
También correrán: Polydee, 110; Whitlle, 113; Hail, 110; Disruption, 110 y Ricketty Jane, 105.

Sea Charmer se ha convertido en la estrella máxima por sus últimas victorias en O. Park

Observant y Debacle, que se discutían la supremacía en la primavera, hace tiempo que desaparecieron en la vorágine del continuo correr. Scarce, Vitelio, My Surprise y Esters Choice fueron retirados al sobrevenir la gran rebaja de premios.

El rey del fango, Bachelor, no encontraba contrarios aquí y ha invadido los Estados Unidos para probar fortuna

—Por «SALVATOR»—

La etapa de verano ha ido evolunando gradualmente, apareciendo en escena los campeones de las respectivas divisiones para crear cierto grado de partidarismo en derredor de sus candidaturas, y desaparecer por algún tiempo después al bajar la catgoría de los premios que se ofrecían y optar sus propietarios por guardar bajo techo sus estrellas en espera de mejores tiempos, siendo muy pocos los que se aventuraron a invadir las pistas americanas en los meses de mayo o junio, con la honrosa excepción de Antoñico Ruiz, que se lanzó como todo un varoncito en pleno agosto, rumbo a los poderosos tracks de Maryland.

Así hemos visto los fanáticos como Observant y Debacle, en los primeros meses de la temporada hacían la delicia de los fanáticos, mostrando evidente superioridad a todos sus contrarios en las distancias de milla y más, haciéndose necesario sobrecargarlos de peso para hacer interesantes las competencias, logrando así que otros adversarios se allanasen a inscribirse frente a los dos torones.

Pasando a los furlones, el fanatismo llegó a ponerse al rojo blanco pregonando las virtudes de Scarce, Vitalio y My Surprise.

Tres ases

El muy veloz representante de la Cuadra Figurín sorprendió a la cátedra al transformarse de la noche a la mañana en el monarca de todos los sprinters alojados en el Hipódromo, merced a la acuciosidad de Cheo Domínguez, batiendo convenientemente a sus contrarios, hasta que Antoñico Ruiz y el teniente Santos Rivero sacaron a Vitelio y My Suprise para retarlo, repartiéndose entre ellos los honores, derrotando por fin Vitalio a Scarce en una gran justa especial corrida el 21 de mayo.

Llegaron los primeros cortes económicos, y los antiguos campeones que sobrevivían la ardua tarea de correr casi a diario, fueron retirados, surgiendo en sustitución de los mismos, nuevos monarcas de la pista.

Enrique Durand llegó a tener sin duda en Esther-s Choice lo mejor del Hipódromo en distancias cortas, pero no tardó en imitar el ejemplo de los dueños de Scarce, Vitelio y My Surprise, retirando a la hija de American Flag, y entonces en los «sprints» se distinguieron sucesivamente la juvenil potranca Rolling Past; la velocísima aunque parona Hard Chase, el neurasténico Best al cual partiendo bien, era necesario correrle muy duro para alcanzarlo, el consistente Douglas F, que cargaba los mayores escaparates sin pestañear, y el estupendo fanguero High Image, que imperando el «slop» resultó durante una corta etapa prácticamente inderrotable.

Buena potranca

También brilló, aunque en una sola ocasión que fué sacada a la pista, Isaura, la estupenda hija de Negrero que está preparando Mongo Díaz para luchar en los handicaps de la próxima temporada invernal

En la milla, Deer Leap, Baby Way y Strophe parecían tener repartido entre los tres la campeonabilidad de las distancias largas, pues se destacaban muy por encima de sus adversarios, pero de repente se apareció el Rey del Fango, nombre con que fué popularmente bautizado Bachelor, el grandioso hijo de Macón, con el cual acaba de invadir Antoñico Ruiz los Estados Unidos, animado del muy sano propósito de dar un fotutazo que merezca el nombre de tal en los tracks en que actúa como Starter nuestro viejo amigo Jim Milton.

El primer batacazo lo dió Bachelor en los seis furlones con un pago de cinco cifras, y enseguida fué pasado a la milla, donde cargaba sin novedad más de 120 libras, terminando apesar de ello como un tiro en la recta contra adversarios que iban con una plumita en el lomo.

Deer Leap, destronada como Reina de la Natilla, logró batir a Bachelor en una ocasión, pero al final de la jornada se había impuesto tan decisivamente Bachelor que, lo mismo en fango que en seco, se hacía imposible llenar una carrera en cuanto se suponía que fuera inscrita en la misma el corajudo descendiente del Man O-War argentino.

Nuevos Torones

Pero todo tiene su fin en la vida. Bachelor partió para los Estados Unidos, y los más veloces sprinters han perdido la forma o han sido retirados para reponerse, concentrándose ahora la luz de calcio sobre el famoso moro Jimy H. el consistente ganador Al Carlys, y una yegua que de un brinco se ha convertido en el As de las distancias largas.

Nos referimos a Sea Charmer, la modesta hija de Sea Rock, que ha derrotado de manera convincente a todos sus contrarios en sus últimas dos salidas a la pista, aunque algunos indican que llevaba menos peso que Deer Leap, que le terminó segundo a un largo; y otros expresan que Jimmy H. y Al Carlys se mataron ellos mismos regateando.

De todas maneras, por el momento, Sea Charner merece la posición de favorita en cualquier justa sobre pista seca a la milla, mientras que no venga otro animal a arrebatarle la supremacía.

BASE BALL AMATEUR

Oficiales que actuarán el día 10 de Septiembre de 1939 en los juegos de base-ball que se efectuarán bajo los auspicios de la Liga Nacional de Amateurs de Base-Bal.

Terrenos del Cubaneleco: Umpires: Cantera, Magriñat, Infiesta.

Terreno de La Tropical: Maestri, Bernardino, Bru.

Terreno de Cienfuegos: López, Reyes, Carvajal, J. Fernández.

Terreno de Cárdenas: Varona, Flores, Carneado.

Nota: El próximo lunes 11 de Septiembre a las 6 p.m. se efectuará junta general de la Liga Nacional. Los Delegados han sido citados por escrito.

BUEN DOBLE HEADER HOY EN EL STADIUM DE "LA TROPICAL"

Esta tarde en los terrenos del Stadium de La Tropical, se ha de llevar a efecto, un nuevo e interesante doble header en opción a la contienda de la Liga Inter Fuerzas Armadas, cuya jornada se mantiene muy emotiva, para los amantes de un baseball de primer orden.

En el primer turno se han de batir las huestes del Regimiento 6 de Columbia con las de la Policía Marítima, esperándose una lucha muy interesante entre ambos conjuntos. En el segundo turno habrá otro choque extraordinario, siendo adversarias las huestes del Regimiento 8 con las del Regimiento 7 de La Cabaña. Buen juego éste que hará posible un lleno en los terrenos de La Tropical.

El domingo el Regimiento 8 de Pinar del Río, celebrará un interesante doble juego contra el Regimiento 4 de Matanzas, en los terrenos de Guanajay esperándose una lucha muy fuerte.

El estado de la contienda es el siguiente:

	J.	G.	P.	Ave.
Marina	37	24	13	.647
Regimiento 8 . . .	36	20	10	.555
Regimiento 7 . . .	35	18	17	.514
Regimiento 4 . . .	37	17	20	.459
Regimiento 6 . . .	36	14	22	.389
P. Marítima . . .	33	14	19	.424

BALOMPIE

—Hay que decir la verdad.
—Los cubanos jugaron mal.
—Fiesta en Puentes Grandes.

Las noticias que esperábamos recibir de Bogotá, no llegaron cuando las esperábamos... pero llegaron.

Hojeando el periódico «El Tiempo», leemos en su t6tulo principal: «Dando una gran sorpresa, el equipo costeño venció al cubano por la mínima diferencia».

Por otro lado, nos encontramos con este otro título: «El Seleccionado de la Habana dió una mediocre exhibición de juego».

Y finalmente, este otro título, más pequeño que los anteriores pero que para nosotros tiene la misma importancia: «Un pésimo arbitraje hizo Nicolás Weiss».

Luego llegamos a la conclusión de que el primer partido que perdieron los cubanos en Bogotá, fué por esos tres factores. Buen juego de los de Bogotá, malo de los cubanos y peor actuación del referee.

Hasta ahora se había dicho que solamente uno de esos factores, había sido causa de la derrota. Pero como nosotros no nos parecemos a nadie, antes de dar nuestro comentario final, esperábamos detalles de los periódicos de Bogotá. Uno de esos periódicos, entrevistó brevemente a tres de los señores que van al frente del equipo, y da la casualidad, que ninguno de ellos, atribuyó la derrota a la mala actuación del referee.

Véase lo que dice «El Tiempo»: «Por la noche, hemos entrevistado a Tapia, el hermético entrenador del equipo cubano, que perdió ayer en el Estadio del Campín frente al conjunto costeño.

—Qué opina del partido, amigo Tapia?

—Que puedo opinar, amigo? Mi equipo jugó muy por debajo de su nivel normal. Tenga usted la seguridad de que en próximos encuentros, el equipo será capaz de desarrollar todo su juego. Tengo la certeza absoluta de que el partido entre Cuba y Bogotá servirá para que todos los aficionados locales se den cuenta de la calidad del conjunto habanero... Hoy, jugamos muy poco... No quiero hablar del asunto...

Tercia en la conversación, Azúa, el popular cronista del «Mundo», de La Habana:

—Qué quieres que diga, chico? Pues sencillamente que ganó Barranquilla, porque jugó bien. Los nuestros...

Ya para despedirnos, interrogamos a Manuel García, otro dirigente cubano, que entiende y maneja el futbol a la perfección:

—Yo, amigo, Camacho, hice el propósito de no comentar nada del partido.

García, en efecto no hace en el momento ningún comentario. Pero minutos más tarde, suelta el hermetismo y hace, ante los atónitos espectadores del diálogo, una disección maestra del partido.

Por este medio, cito a los componentes del Sub-Somité Directivo de la Federación de Futbol de la Habana, para que concurran el próximo lunes día once del actual a las nueve de la noche a nuestro local social, sito en Manzana de Gómez 226.

Federación de Futbol de la Habana.
Sub Comité Directivo.
(Fdo.) Pablo Menéndez,
Presidente.

CON UNA RACHA DE TRES GOALS GANO EL POLO CLUB, 5x4

En el primer juego de polo venció la Ayudantía al Vedado Tennis Club 7 x 5

Ayudantia General y Regimiento 6 fueron los teams triunfadores en la jornada de polo, en opción al Campeonato Junior.

El número uno de Ayudantía General se dió gusto metiendo goals; él sólo marcó cinco, dos en el primer chukker y sendos en los tres periodos restantes.

El segundo juego fué más interesante. Se jugó con mucha pimienta, y el juego vino a decidirse en los últimos instantes, gracias a una racha de tres goals casi consecutivos que anotaron los del Polo Club para ganar 5x4. Estos tres goals dejaron frio al grupo de hombres que junto a las vallas, estaban coachando a los del Regimiento 6. Y allí permanecieron a pesar de los requerimientos que se les hizo por el magna voz del Stadium.

Luce feo ese detalle, pues a parte de que constituye un handicap en estas luchas de juniors, ello entorpece la labor de los caballos cuando éstos se acercan a las vallas. No debe repetirse el caso.

El score de este segundo juego, que fué el mejor de la noche, fué así:

POLO CLUB

Jugadores	Chukkers			
R. de la Cal	1	0	1	0
M. de la Cal	0	0	0	1
Camilo de Castro	0	1	0	2

REGIMIENTO 6

Jugadores	Chukkers			
Efrain Hernández	1	0	0	0
Fernando del Vale . . .	0	0	x	x
José Ferrer	0	0	2	0
Frank Hernández . . .	x	x	0	1

Actuó en los juegos Ruibal, quien tuvo que soportar también algunas majaderías de esos señores a quienes nos referimos arriba, y los que además, se ponían a discutir las decisiones del referee.

Nápoles, el número uno de Ayudantía General, fué el más distinguido en el triunfo de su Club. Manolo Quevedo, el viejo, también realizó una labor magnífica por el Vedado Tennis, pudiendo decirse que fué el menos culpables de la derrota.

NUEVO EXITO SE ANOTO PLANAS EN EL ROUND DE AJEDREZ DE AYER TARDE

BUENOS AIRES, Sept. 8. (AP).— Los resultados de los matches correspondientes al sexto round del torneo ajedrecístico por la Copa Hamilton Russell, de esta tarde, fueron los siguientes: Walter Cruz, del Brasil, entabló con Foerder, de Palestina; Stahlberg, Lindin y Btrkwist, de Suecia, derrotaron a Castillo, Flores y Salas Romo, de Chile; Van Scheltinga, de Holanda, venció a Tartakower, de Polonia; Prins entabló con Regedzinsky; Keres, de Estonia, derrotó a López, de Cuba; Turn perdió con Planas; Mikenas, de Lituania, derrotó a Enevolden, de Dinamarca; Vaitonis perdió con Poulsen; Luckis derrotó a Christensen; Tantvaisas venció a Sorensen; Bolbochan, de la Argentina, entabló con Kahn, de Francia; Engels, de Alemania, entabló con Ansenieks, de Latvia.

DERROTARON LOS CARDENALES AL CHICAGO, 11 POR 3

Enos Slaughter y Don Gutterridge fueron los líderes en el ataque de los Pájaros Rojos vs. Piratas

CHICAGO, septiembre 8. (AP.)— Enos Slaughter y Don Guttteridge guiaron a los Cardenales del San Luis a una victoria de 10 por 3 sobre los Cubs del Chicago, que les permite mantenerse a cuatro y medio juegos de los líderes de la Liga, Reds del Cincinnati.

Gutteridge empujó cuatro carreras, con dos triples, y Slaughter empujó una y anotó tres personalmente, con un doble y tres singles. Bill McGee fué expulsado del box en el quinto cuando estaba ganando, 5 por 1, después de haber permitido dos singles consecutivos, de Rip Russell y Bob Mattick, y haber embasado por bolas malas a dos bateadores, forzando una carrera.

Véase el score:

SAN LUIS CARDENALES

	V.	C.	H.	O.	A.	E.
Brown, ss-2b . . .	5	1	1	4	5	0
S. Martin, 2b . . .	3	1	0	1	4	0
Lary, ss	1	0	0	0	1	0
Slaughter, rf . . .	5	3	4	2	0	0
Medwick, lf . . .	5	1	2	1	0	0
Mize, 1b	3	1	1	14	0	0
Moore, cf	5	2	2	2	0	0
Gutteridge, 3b . .	5	0	2	0	3	0
Owen, c	3	0	0	3	0	0
McGee, p	2	1	0	0	1	0
Shoun, p	2	0	0	0	0	0
Totales:	39	10	12	27	14	0

CHICAGO CUBS

	V.	C.	H.	O.	A.	E.
Hack, 3b	3	0	0	1	2	1
Herman, 2b . . .	4	0	2	3	4	0
Galan, lf	4	0	1	1	0	0
Gleeson, cf . . .	4	0	0	3	0	1
Nicholson, rf . . .	4	0	1	3	0	1
G. Russell, 1b . .	4	1	3	9	2	1
Mattick, ss . . .	4	1	1	4	3	1
Mancuso, c . . .	2	0	1	2	0	0
Garbark, c . . .	1	0	0	0	0	0
Passeau, p . . .	1	0	0	0	1	0
Whitehill, p . . .	0	0	0	0	0	0
Hartnett (1) . . .	0	0	0	0	0	0
Bryant (2) . . .	0	0	0	0	0	0
Lillard, p	0	0	0	1	2	0
J. Russell, p . . .	0	0	0	0	1	0
Reynolds (3) . . .	1	1	1	0	0	0
Olsen, p	0	0	0	0	0	0
Totales:	32	3	10	27	15	5

(1)—Bateó por Whitehill en el 5o.
(2)—Corrió por Hartnett en el 5o.
(3)—Bateó por J. Russell en el 8o.

Anotación por entradas:
San Luis . . . . 100 230 400—10
Chicago . . . . 000 020 010— 3

Sumario:
Empujadores: Slaughter, Medwick, 2; Moore, Gutteridge, 4; Hack, Galan, Hartnett. Two base hits: Slaughter, Medwick, Herman, Galan. Three base hits: Gutteridge, 2. Sacrifices: Lary, Hack. Double plays: McGee a Brown a Mize; Gutteridge a Brown a Mize; Mize, sin asistencia; Lary a Brown a Mize. Quedados en bases: San Luis, 7; Chicago, 5. Bases por bolas: McGee, 2; Passeau, 2; Lillard, 2. Struck outs: McGee, 1; Shoun, 1; Passeau, 1. Hits: a McGee, 5 en 4 innings (salió sin outs en el quinto); a Shoun, 5 en 5; a Passeau, 7 en 4 y dos tercios; a Whitehill, 1 en un tercio; a Lillard, 2 en 2; a J. Russell, 1 en 1; a Olsen, 1 en 1. Pitcher ganador: Shoun. Pitcher derrotado: Passeau. Umpires: Dunn, Stark, Ballanfant y Klem. Tiempo: 2:15.

ESTADO DE LOS CLUBS
Liga Nacional

	G.	P.	Ave.
CINCINNATI	77	49	.611
San Luis	73	54	.575
Chicago	71	61	.538
Brooklyn	67	60	.528
New York	65	60	.520
Pittsburgh	59	68	.465
Boston	57	70	.449
Filadelfia	40	87	.315
	509	509	

Liga Americana

	G.	P.	Ave.
NEW YORK	93	38	.710
Boston	76	54	.585
Chicago	75	57	.568
Cleveland	70	60	.538
Detroit	69	62	.527
Washington	59	74	.444
Filadelfia	46	84	.354
San Luis	35	94	.271
	524	524	

EMPUJADORES
Liga Americana

Williams, Red Sox	126
DiMaggio, Yankees	119
Foxx, Red Sox	105

Gayarre y Aníbal batallarán en atrayente partido hoy en el segundo del HabanaMadrid

Malluquiza menor y Onaindia serán los compañeros esforzados de esos dos estelares zagueros. Dos parejas de ases discutirán el match de fin de fiesta

Aguinaga continuará esta tarde su labor improba enfrentándose con Recalde, un delantero de primera fila, al iniciarse la primera función, para la cual ha preparado la Empresa del popular Habana-Madrid un programa excelente. El «demente» que es pelotari trabajador y enemigo de perder, tendrá que batirse duramente para lograr su empeño de obtener el triunfo y a ello le secundará hábilmente Azpeitia, que se encuentra en muy buenas condiciones.

Cubota será el compañero de Recalde y Miguel lanzará sus «bombas» a todos los ángulos de la cancha en el afán de reducir a la nada la defensa de sus rivales. Una función que comienza con un partido como este, necesariamente tiene que ser algo grande. Y así será.

Aníbal y Gayarre, valores destacados del cuadro de la Bombonera, figuran en el match intermedio y su batalla en los cuadros graves, por sí sólo sería suficiente para brindar colorido extraordinario a este match de peculiar interés. Pero es que habrá más. Malluquiza Mayor y Onaindia, delanteros de positivo cartel, que reforzaron en su oportunidad el cuadro de atletas del Habana-Madrid y se han captado las simpatías de los fanáticos, completarán las parejas que van a luchar denodadamente en el intermedio de hoy, número de indudable atracción que contribuirá a llenar el palacete de Belascoaín y Sitios de un extremo a otro.

Valenzuela y Epifanio van al match final. Con el Maestro en la zaga, «Quique» no tendrá que preocuparse por lo que ha de pasar en los cuadros graves. Constante y Uria forman una combinación de gran peligro para sus contrarios y a pesar del indudable equilibrio de fuerzas de este match nos inclinamos ligeramente a los azules al considerar las posibilidades de victoria de uno y otro color.

HABANA-MADRID

Programa de la función de esta tarde, que comenzará a las 3 en punto.

PRIMER PARTIDO. A 25 tantos. Aguinaga y Azpeitia, blancos, contra Recalde y Cubota, azules. A sacar ambos del cuadro 14 y medio.

PRIMERA QUINIELA. A 6 tantos. Aguinaga, Recalde Cubota, Malluquiza Menor, Onaindia y Gayarre.

SEGUNDO PARTIDO. A 30 tantos. Malluquiza menor y Aníbal, blancos, contra Onaindia y Gayarre, azules. A sacar ambos del cuadro 14 y medio.

SEGUNDA QUINIELA: A 6 tantos. Aníbal, Constante Epifanio, Azpeitia, Valenzuela y Uria.

TERCER PARTIDO. A 30 tantos. Valenzuela y Epifanio, blancos, contra Constante y Uria, azules.

Resultado de los juegos de ayer tarde

Primer partido
Girón y Buendía, blancos 25
Pascau y Abando, azules 23
Ganador: blancos.

Primera quiniela
Ganador: Girón.

Segundo partido
Salvador y Uria, blancos 30
Malluquiza y Cubota, azules . . 18
Ganador: blancos.

Segunda quiniela
Ganador: Azpeitia.

Tercer partido
Torres y Azpeitia, blanco 20
Aguinaga y Navarrete, azules. . . 30
Ganador: azules.

Resultado de la función de anoche.

Primer partido
Aguinaga y Buendía, blancos . . 19
Torres y Malluquiza, azules . . . 25
Ganador: azules.

Primera quiniela
Ganador: Aguinaga.

Segundo partido
Valenzuela y Rementería, blancos 30
Iturrino y Aníbal, azules 22
Ganador: blancos.

Segunda quiniela
Ganador: Epifanio.

TERMINO RUFFING SU RACHA MALA CON LOS RED SOX

Después de tres caídas ante los Medias Rojas, logró ganar ayer con anotación de 4 x 1

NEW YORK, Septiembre 8 (AP). Charley «Red» Ruffing se anotó hoy su vigésima primera victoria de la temporada, y los Yankees derrotaron a los Red Sox del Boston 4 x 1, en un match que fué acortado a siete innings por la lluvia.

El triunfo no varía en nada la ventaja de los Yankees, ya que el presidente de la Liga Americana, William Harridge, anuló el match que los neoyorquinos ganaron por forfeit, en el programa doble dominical. Este encuentro, que fué concedido a los Yankees por el umpire Hubbard, se efectuará en otra oportunidad. Ruffing mantuvo bien aislados los seis hits que permitió, y la única carrera que le anotaron fué por jonrón de Jim Tabor, en el spétimo.

El score.

BOSTON

	V.	C.	H.	O.	A.	E.
Cramer, cf.	3	0	1	0	0	0
Finney, rf.	3	0	1	1	0	0
Foxx, 1b.	3	0	0	5	1	0
Cronin, ss.	2	0	0	1	3	0
Vosmik, lf.	3	0	0	1	0	0
Tabor, 3b... ..	3	1	2	0	1	1
Doerr,, 2b... ..	3	0	1	4	2	0
Peacock, c.	3	0	1	5	1	0
Galehouse, p...	2	0	0	1	0	0
Nonnenkamp, x. .	1	0	0	0	0	0
Dickman, p.. . .	0	0	0	0	0	0
Totales	26	1	6	18	8	1

x bateó por Galehouse en el 7o.

NUEVA YORK

	V.	C.	H.	O.	A.	E.
Crosetti, ss.	4	1	2	4	2	0
Rolfe, 3b.	3	0	2	2	2	0
Keller, rf.	4	1	1	1	0	0
DiMaggio, cf. . .	2	0	0	1	0	0
Dickey, c. . . .	2	1	0	2	1	0
Selkirk, lf. . . .	3	0	2	3	0	0
Gordon, 2b.	1	0	0	3	2	0
Dahlgreen, 1b. . .	3	3	1	0	5	0
Ruffing, p.	3	0	0	0	1	0
Totales	25	4	7	21	8	0

Anotación por entradas:
Boston .. .. .. 000 000 1—1.
New York .... 200 110 x—4. (suspendido en el 7o. por lluvia).

Sumario:
Empujadores: Crosetti, Selkirk 2, Tabor. Two base hits; Selkirk 2, Keller, Doerr. Home runs: Crosetti, Tabor. Quedados an bases: New York 8; Boston 5. Bases por bolas: Galehouse 5; Ruffing 1. Struck out: Galehouse 4; Ruffing 1. Hits: a Galehouse 7 en 6 inings, a Dickman 0 en 0. Umpires: Basil, Summers y Pipgras.

LOS SEIS DE LA FAMA

	J.	V.	C.	H.	Ave.
DiMaggio, Yan.	100	385	93	156	.405
Mize, Card. . .	126	466	85	169	.363
Foxx, R. Sox .	125	467	131	167	.358
Keller, Yan. .	92	332	77	115	.346
Arnovich, Phi. .	119	441	58	147	.333
McCormick, Rs.	128	523	85	172	.329
Medwick, Car. .	125	492	79	162	.329

HOME RUNS

Liga Americana

Foxx, Red Sox	35
Greenberg, Tigres	27
DiMaggio, Yankekes	27

Liga Nacional

Ott, Giants	27
Mize, Cardinals	24
Camilli, Dodgers	24

JUEGOS DE ESTA SEMANA EN LA LIGA NACIONAL DE BASE BALL AMATEUR

Los matches anunciados para esta semana por la Liga Nacional de Baseball Amateur, son los siguientes:

En Cubaneleco Park:
1:45—Artesanos Vs. Atlético.
4:00—Fortuna Vs. Naval.

En Stadium Tropical:
1:45—Vedado Vs. Teléfonos.
4:00—Cubaneleco Vs. Regla.

El Hershey hará su visita de despedida a Cienfuegos, donde se librará una batalla de interés, y el Yara actuará en Cárdenas.

SERAN PROBADOS PLAYERS AMATEURS EN EL CHAMPION

Es decir, se dará entrada en cada uno de los equipos, a los aficionados que se destaquen

En la tarde de ayer sostuvieron un cambio de impresiones extenso el comandante Mariné, director general de Deportes y el doctor Arturo Bengochea, asesor de baseball profesional de la DGND.

Entre otros temas tratados, con preferencia hablaron tan distinguidos deportistas del próximo campeonato de baseball profesional.

Impuesto el comandante Marine de la labor que están desplegando los asesores del ramo y los dueños de los clubs Habana, Cienfuegos, Almendares y Santa Clara, impartió su aprobación, haciendo hincapié en el hecho de que se daría oportunidad de convertirse en estrellas profesionales a los jóvenes amateurs que tuvieran condiciones para ello. En la juventud está el porvenir del deporte y me satisface que los dirigentes del baseball cubano sostengan esa política. Y agregó el comandante Mariné: He leído en la prensa diaria que Adolfo Luque dará oportunidad a varios jugadores jóvenes. Esta política debiera ser imitada por los demás dueños de clubs.

Satisfizo, asimismo al comandante Mariné, la implantación del sistema de empresas para desarrollar el baseball profesional. Y ratificó una vez más que el organismo que él preside brindará su mejor cooperación, como lo ha hecho a otros organismos, a la Liga Cubana de Baseball Profesional.

Dado eR ? esde

Raro es el día que Luque, Alfredo Suárez, Armitas, Oliver y Curbelo no sostienen entrevistas para cambios de jugadores. Y con esto se persigue ir cubriendo sus necesidades cada conjunto a fin de presentar teams formidables.

Posiblemente, entre Luque y Armitas se llegue a un acuerdo sobre el traslado de un jugador de los Campeones a los azules, cambio que haría bailar de alegría a los simpatizadores de los Alacranes, pero todavía nada puede anticiparse, a fin de no entorpecer las negociaciones.

BUEN PROGRAMA DE BOXEO AMATEUR SE ANUNCIA EN LA CARTELERA DE MAÑANA

El domingo próximo, mañana, se ofrecerá un gran programa del Campeonato de boxeo de los Guantes de Oro, en el ring de la Arena Cerveza Cristal.

El cartel de mañana consta de once peleas, y se distingue de los anteriores, en que seis de los encuentros serán a la distancia de cinco rounds.

En esas estrellas aparecerán José Rodríguez Vázquez contra Jesús Padrón; Guillermo Morejón y Miguel Acevedo; Domingo Goya, contra Humberto Sierra; Esteban Hernández y Angel Salgado; Juan Arango y José Rodríguez y en el turno estelar Pedro Poey frente al sensacional Roberto Ferrer.

Un programa como para llenar la arena de la Calzada de Infanta.

BUCKY WALTERS SE ANOTO OTRO EXITO VS PITTSBURGH 5x2

El formidable lanzador disparó un jonrón en el octavo inning, para contribuir a su causa

PITTSBURGH, septiembre 8. (AP.)—Bucky Walters limitó a los Piratas del Pittsburgh a cinco hits hoy, y disparó un jonrón en el octavo inning, para romper un empate a dos carreras, dando a los rojos un triunfo de 5x2, para terminar empatada la serie, a dos juegos ganados cada team.

Esta es la victoria número 23 de Walters en la temporada, y el magnífico lanzador de los Reds trabajó hoy con sólo dos días de descanso, terminando su vigésimo sexto juego completo. Los Piratas jugaron el match bajo protesta, después de una violenta discusión en el quinto inning. Con Lee Handley en segunda y George Susce en primera, Max Butcher roleteó para Linus Frey. Este pisó la intermedia, sacando a Susce pero tiró mal a la inicial cuando el catcher de los Piratas tropezó con él, anotando Handley en la jugada. El umpire Charley Moran obligó primeramente a Handley a regresar a tercera, pero entonces decidió declarar out a Butcher, por interferencia.

Score:

Cincinnati

	V.	C.	H.	O.	A.	E.
Werber 3b. .	5	1	2	0	3	0
Frey 2b. . .	4	0	2	2	6	0
Goodman rf .	4	1	1	1	0	0
McCormick 1b.	3	1	0	15	0	0
Lombardi c. .	3	0	1	4	1	0
Craft cf . .	5	1	2	4	0	0
Gamble lf . .	5	0	1	1	0	0
Myers ss. . .	4	0	1	0	3	0
Walters p . .	5	1	1	0	2	0
Totales . .	38	5	11	27	15	0

Pittsburgh

	V.	C.	H.	O.	A.	E.
P. Waner rf .	4	0	1	1	1	0
Vaughan ss. .	2	1	0	1	3	0
Elliot cf. . .	3	1	0	6	0	0
Van Robays lf	4	0	2	1	0	1
Fletcher 1b. .	3	0	0	15	1	0
Handley 3b. .	3	0	2	0	0	1
Young 2b. . .	2	0	0	1	4	0
Klein x . . .	1	0	0	0	0	0
Susce c. . .	2	0	0	2	1	0
Bowman xx . .	1	0	0	0	0	0
Butcher p. . .	3	0	0	0	3	0
Totales . .	29	2	5	27	15	2

x bateó por Young en el 9o.
xx bateó por Susce en el 9o.

Cincinnati . . . 000 010 112—5
Pittsburgh . . . 000 002 000—2

Empujadores: Van Robays, Fletcher, McCormick, Walters, Gamble 2. Two base hits: Craft 2. Three base hit: Goodman. Home run: Walters. Sacrifices: Vaughan, Young, McCormick. Double play: Frey y McCormick. Quedamos en bases: Cincinnati 13; Pittsburgh 6. Bases por bolas: Butcher 6.

PERDIO EL TEAM DE WASHINGTON CON EL FILA, 5x4

Alejandro Carrasquel lanzó por los Senadores y fué sustituído al bate por Bobby Estalella

FILADELFIA, septiembre 8. (AP.)— Los Atléticos batearon poco hoy, pero hicieron valer sus hits, para derrotar a los Senadores del Washington por score de 5 a 4, a pesar de que éstos batearon 13 hits y ellos 8.

Bobby Estalella bateó de emergente por Alejandro Carrasquel, que sustituyó en el box a Krakauskas, pitcher derrotado, y disparó un hit. Carrasquel lanzó cuatro inning, no permitiendo más que dos hits y cero carreras.

Anotación por entradas:
Washington . . . 100 030 000—4
Filadelfia . . . 032 000 00x—5

HABANA YACHT Y EL MIRAMAR AUSPICIAN LA COMPETENCIA

Hacía tiempo que no se daban competencias tan interesantes como las que se anuncian

—Por TORREBUENO—

Mañana domingo se celebrará una monumental competencia velera, participando 60 embarcaciones de todos los tipos de arboladuras.

Estas regatas tienen el apoyo del Habana Yacht Club y del Miramar, las dos instituciones náuticas que figuran a la vanguardia de nuestras sociedades, estando la organización a cargo de los Comodoros Rafael Posso y Manolo Rasco, entusiastas yatistas.

Para conocimiento de los «skippers» que competirán en la gran justa velera, ofrecemos las Instrucciones Generales acordadas por el Comité de Regatas:

1.—Tomarán parte sesenta embarcaciones de distintas clases, pertenecientes al Habana Yacht Club y al Miramar Yacht Club, divididas en seis categorías del modo siguiente:

Categoría	No. de yates
a) Seis Metros	4
b) Estrellas	14
c) Cruceros a la Vela . .	10
d) Escuelas, Marlin y Buceta	8
e) Snipes	10
f) Velitas	14

2.—Los Yates de cada categoría regatearán entre sí, independientemente de los otros contendientes, entregándose como premio una Medalla de Plata al ganador de cada categoría.

3.—Como el objeto de estas competencias es reunir el mayor número posible de embarcaciones de vela, para ofrecer un espectáculo hermoso e interesante, se ha combinado la regata fijando una distancia distinta a cada clase, señalándole también distinta hora de salida, según la velocidad que desarrolle cada tipo de embarcación, en la forma que se verá a continuación.

SALIDA:

La salida se dará en la Playa de Marianao, frente al Habana Yacht Club, siendo la línea de salida como de costumbre, la formada por un bote que tendrá una bandera, y la embarcación que ocupe el Jurado, que estará amarrada a la boya negra.

HORAS:

A. M.

10:00 Preparación para los 6 m.
10:05 Salida par los 6 m.
10:10 Salida de las Estrellas.
10:15 „ „ Cruceros a la Vela.
10:20 „ Escuelas Marlin y Buceta
10:25 Salida de los Snipes.
10:30 Salida de las Velitas.

La salida de cada clase se tomará como prevención para la clase siguiente, según el orden que se ha señalado.

RECORRIDO DE IDA Y VUELTA:

Saliendo en dirección a la Habana. Todos los Yates darán dos vueltas al recorrido marcado para cada clase, que será como sigue:

Boya No. 1. (Para las Velitas) situada frente a la Casa de Botes del MYC.

Boya No. 2 (Para los Snipes) situada frente a la calle del tranvía eléctrico (línea del Hotel Almendares).

Boya No. 3 (Para Escuelas, Marlin y Buceta) situada frente al Campo de Tiro.

Boya No. 4 (Para los cruceros), situada frente a la calle 30 del Reparto Miramar.

Boya No. 5 (Para las Estrellas) situada frente a la calle 20 del Reparto Miramar.

Boya No. 6 (Para los Seis Metros) situada frente a la calle 10 del Reparto Miramar.

Todas estas boyas tendrán fijado el número que les corresponde, y en cada una de ellas se situará un barco, con un representante del Jurado para comprobar que los yates han cruzado la meta.

Las boyas se dejarán por babor.

Las tres primeras boyas las colocará el MYC y las tres siguientes el HYC.

LLEGADA: La línea de Llegada será la misma de Salida, pero situándose la lancha del Jurado, por fuera del bote con bandera.

Estas instrucciones deben cumplirse estrictamente, debiendo observarse las reglas de regatas entre todos los Yates que tomen parte en las competencias, aunque sean de distinta clase.

NOTAS IMPORTANTES

1a.—Se suplica a los Patrones que se mantengan a distancia prudencial de la línea de Salida, para no estorbar a los Yates que tienen señalada su salida antes que ellos, avanzando hacia la línea de Salida de acuerdo con el orden establecido.

2a.—Especificándose claramente en estas instrucciones todas las reglas y requisitos de las competencias, se suplica encarecidamente a los contendientes que no hagan preguntas al Jurado, para evitar la confusión que esto podría ocasionar, dado el extraordinario número de yates que tomarán parte en las regatas.

JAI ALAI

Programa de la función de esta noche que comenzará a las 8 y 30

PRIMER PARTIDO a 25 tantos.— Guruceaga y Aguirre, blancos, contra Vallejo menor y Salazar, azules. A sacar ambos del cuadro 10.

PRIMERA QUINIELA a 6 tantos. Gabriel, Elizondo, Lorenzo, Andrés, Uriona y Egozcue.

SEGUNDO PARTIDO a 30 tantos. Gabriel y Lorenzo, blancos, contra Andrés y Uriona, azules. A sacar ambos del cuadro 10.

SEGUNDA QUINIELA, a 6 tantos. Hugues, Labat, Goitia, Celaya 1, Eugenio, Irigoyen III.

TERCER PARTIDO a 30 tantos. Irigoyen III y Eugenio, blancos, contra Labat y Goitia, azules. A sacar ambos del cuadro 10.

M.E.C.D. 2016

KID BRADAD Y JOE LEGON DISCUTIRAN ESTA NOCHE LA FAJA WELTER

SPORTS DIARIO DE LA MARINA SPORTS
AÑO CVII LA HABANA, SABADO, 9 DE SEPTIEMBRE DE 1939 PAGINA TRECE

PEDRO GALIANA

Desde el Bull Pen

—DiMaggio tiene enferma la rodilla.
—Un caso especial para el Juez Landis.
—Hartnett confiesa que cometió una pifia.

NO BUSQUE ESTO EN LOS BOX-SCORES:

Joe DiMaggio, que está bateando sobre .400, se queja de que no puede pegarle a la pelota con libertad, debido a dolores que tiene en la rodilla derecha... Corriendo hacia primera, tras de conectar un batazo por el infield en un match contra Boston—el primero del doble header celebrado en el Labor Day—Joe se lesionó un cartílago, provocándose un pequeño derrame que le molesta cuando hace un esfuerzo pernal... Los managers del Big Show están imitando en todo a los productores de Hollywood, que le disparan a usted cien mil películas de la India si una confeccionada al azar tiene buen éxito de taquilla... Desde que Bucky Walters dió resultado, al pasar del infield al pitching, ahora todos están haciendo experimentos con sus infielders y outfielders y resulta curioso ver cómo players como Myril Hoag, Joe Marty, Slick McCarthy, Terry Moore y Bob Cramer, que tienen brazos poderosos, han sido probados, sin éxito, en el box.

Confesiones: Gabby Hartnett admite entre sus íntimos que SI no hubiese cometido la locura de cambiar al pitcher Higbe, a los Phillies, a estas alturas su club sería el primero en la Liga Nacional...

Para impedir que los maltraten furiosamente en la próxima serie mundial, los Reds de Cincinnati están haciendo gestiones en estos días para conseguir que los Yankis les firmen un pacto de «no-agresión», a regir durante el mes de Octubre...

El Juez Landis ha tenido que intervenir activamente en las misteriosas negociaciones de los Reds de Cincinnati y los Bees de Boston... Sin causa alguna que lo explique, el Boston ha vendido en estos últimos días dos players de importancia a los Rojos, y esto ha provocado la protesta de los Cubs y los Cardenales... Los players vendidos son: el pitcher Milburn Shoffner y el outfielder Al Simmons... Y es lo que dicen los Cubs y Cardenales: «Boston está falto de pitchers ý de hitters... Su staff de lanzadores es el más reducido de las Mayores. Y sus hitters tienen uno de los averages más pobres de la Liga Nacional. Si ésta es la situación del club, ¿por qué razón cede por la vía de waivers a dos de sus nombres al clublíder de la Liga? ¿Cómo es posible que lo que sea bueno todavía para el mejor team del circuito no pueda servir para uno que está en segunda división?»... La impresión es que el Cincinnati, falto de outfielders y necesitado de un pitcher más, debido al final caliente que está experimentado, fué hasta Boston—antiguo club de McKechnnie, donde ven con buenos ojos sus éxitos con el team Rojo—para adquirir a buen precio lo que necesitaba, y ambos anunciaron que se trataba de una compra hecha a través del procedimiento de los waivers para no despertar la investigación de Landis, que, ha surgido de todos modos.

Según las estadísticas de Billy Rose, 3.173,735 personas han presenciado ya el Acuacade Show de la Feria de New York... Esto demuestra un éxito extraordinario en el espectáculo... Ahora bien, Billy no dice—y esto lo sospechamos nosotros—que una tercera parte de ese público asistió sólo para descansar los pies un par de horas!!!...

Los que regresaron recientemente a New York a bordo del Normandie, aseguran que el astro de Hollywood, George Raft, tiene un par de buenas manos para el boxeo, a pesar de su pobrísimo peso y estatura... En una partida de dados que tuvo lugar a bordo del famoso trasatlántico, Georgie no pareció muy conforme con una jugada que le hicieron y empleó la derecha en condiciones para demostrar que a un gangster de Hollywood no se le puede engañar tampoco en la vida real...

El negocio de la Feria Mundial ha ido decayendo tanto que muchos concesionarios han decidido cerrar, al mismo tiempo que se supo que el valor de las acciones bajó más de 45 puntos... Incidentalmente, los que controlan la Feria están locos por darle la administración del espectáculo al ex alcalde Jimmy Walker, y sólo esperan que Grover Whalen acabe de tirar la toalla para hacer la designación...

Debido a la guerra, el Duque y la Duquesa de Kent, que tenían preparado su arribo a Australia para Noviembre 1, han suspendido todas las cacerías que tenían anunciadas... Un corresponsal informa desde Berlín que si Herr Hitler fallece en la guerra y es reemplazado por Goering, las tropas nazis cesarán en la búsqueda de judíos, debido a que esta política nunca agradó a Frau Goering... Otro tip: Cientos de checos se han unido silenciosamente al ejército polaco, sin que las tropas nazis lo hayan podido impedir... Para más informes de Europa, haga el favor de acudir a la primera plana, señor!

Recomendaciones: El espectáculo de Blacamán!!!... El hombre será el enemigo número uno de todos los barberos de la Habana, pero, no cabe duda que puede hacer con esos leones cosas que ni usted ni yo habíamos soñado... Incidentalmente, es conveniente que usted sepa que las fieras del famoso fakir necesitan el abastecimiento de tres carnicerías para quedar satisfechas en el día.

Esos triunfos que está obteniendo Pie Traynor con sus Piratas sobre el Cincinnati, le están salvando de la picota pública en Pittsburgh... Los fanáticos le piden la cabeza todavía, pero, están perdonando muchas de sus faltas debido a las impresionantes victorias alcanzadas sobre los líderes... Lon Yankis advierten a Detroit que sólo cerrarán trato por los servicios de Hank Greenberg, en el supuesto de que las peticiones que les hagan no sean exageradas... «New York vería con gusto el ingreso de Greenberg en el club, pero, debe entenderse que no estamos realmente necesitados de sus servicios»—dice Barrow. «Mientras Babe Dalhgren juegue como lo está haciendo ahora, no hay que apurarse mucho por otro inicialista».

Los cantineros son los primeros en reportar que las noticias de la guerra están absorbiendo ya la atención de todos los fanáticos... «Hace un mes, los parroquianos hablaban sólo de los éxitos del Cincinnati, de la Constituyente y de las cualidades de la mujer del amigo»... «Hoy, el tema favorito es las líneas Sigfrido y la Maginot, con toda su potencia...»

Tips: He aquí los únicos pitchers que utilizarán los Yankis en la próxima serie mundial: (1) Red Ruffing... (2) Vernon Gómez... (3) Monte Pearson... (4) Irving Hadley... Y, (5) Atley Donald... Como en la lista aparecen cinco hurlers, lo que indica la posibilidad de una derrota en el clásico, haga el favor de escoger entre los señalados, la víctima que más le agrade.

ESTA NOCHE SE DISCUTIRAN LA FAJA DE LOS WELTERS EN UN BOUT A DOCE ROUNDS, RAFAEL LEGON Y KID BRADAD

Será una pelea interesantísima, y en la que ambos boxeadores harán el máximo de sus esfuerzos por obtener la faja. El resto del programa, muy interesante. Conguito vs. Rayito

Esta noche habrá boxeo profesional en el ring de la Arena Cerveza Cristal. Y un cartel de los que gustan a los aficionados, ya que uno de los encuentros es nada menos que la pelea por la faja de los welters, entre Rafael (Joe) Legón y Jorge Bradchez, Kid Bradad.

El encuentro por la faja de las 147 libras será a doce rounds y promete resultar un match interesantísimo, a juzgar por la forma en que se encuentran ambos boxeadores, y por los deseos tan grandes que ambos tienen de lucir el fajín.

Kid Bradad, tiene en proyecto un viaje por Suramérica. Aquí envejece. Y el Angel Negro de Guantánamo no está ya para dejar pasar el tiempo, tiene que aprovechar el poco que le queda. Pero quiere hacer el viaje con dos títulos. Ya tiene el de los pesos medianos, y ahora se propone conquistar el de los welters.

Joe Legón, fué ya Campeón en su actual división. Pero tuvo una mala racha, y le quitaron el título. Ahora que está en magníficas condiciones, como lo demostró en su última salida al ring, va a optar nuevamente por él, y hará su mayor esfuerzo para que Bradad no le quite el triunfo. Bradad y Legón ofrecerán sin duda alguna una pelea digna del Campeonato. Los dos son guapos, y ambos pegan duro. El punch de Bradad adormece, pero en cambio Legón tiene un gran espíritu de pelea, es fajador de campana a campana y tiene ya la experiencia del anterior encuentro en que si no le dan un lucky-punch, no pierde.

El resto del programa de boxeo profesional de esta noche no tiene desperdicio. En el semi-final, Conrado Conde, Conguito Camagüeyano y Rayito del Ring, dos muchachos que tienen grandes deseos de nivelar sus records, y que en esta ocasión harán el máximo para dejar por lo menos una grata impresión entre los aficionados.

Kid Jabao, el muchacho que iba a pelear en Camagüey, será puesto ante el Chino Rabassa. Y ambos ofrecerán una pelea emotiva ya que la rivalidad que hay entre ellos, será un gran incentivo.

Roberto Alvarez aparecerá en otra pelea con Pancho Villa, el muchacho que siempre ofrece buenas actuaciones.

Y en el primer preliminar Kid Toraño contra un muchacho del patio, ya que Tony Carpentier, el boxeador camagüeyano, no pudo venir a la Habana.

SERA ESTA TARDE EN N. YORK EL HOMENAJE A ROBERTO ESTALELLA

Tendrá efecto esta tarde en la ciudad de New York, en los terrenos de Yankee Stadium el homenaje a nuestro compatriota Roberto Estalella, por su brillante actuación en las filas del Washington Senadores en su primer año como jugador regular del big show, organizado por el periódico latino de dicha ciudad «La Voz».

En ese acto, que se efectuará minutos antes de comenzar el encuentro contra los formidables «Mulos de Manhattan», uno de los presentes que recibirá nuestro compatriota será un hermoso reloj de oro con la dedicatoria «A Roberto Estalella», adquirido por suscripción pública auspiciada por la DGND.

SORTEOS BENEFICOS
FIJO
990
CORRIDOS
477 982

PIDEN QUE NOMBREN A ROJAS, MANAGER DEL SANTA CLARA

Un grupo de fanáticos del base ball de los que siguen siempre con interés el desenvolvimiento de la pelota amateur y profesional en Cuba, nos preguntaba ayer si ya estaba resuelto el problema del nuevo manager del club Santa Clara, puesto vacante con motivo del anunciado traslado de Lázaro Salazar al Club Almendares. Y, al enterarse que Armitas no ha dicho aun en la forma que quedará su equipo, ni quien lo dirigirá en el supuesto que Salazr sea cambiado, nos dijeron:

«¿Porqué no se le dá un chance a León Rojas, el manager de la Selección Cubana que ganó la serie mundial?»

«La presencia de Rojas en la dirección del club Santa Clara ayudaría mucho al auge del base ball profesional, debido a que atraería a los matches a casi todo el público amateur que simpatiza con Rojas»... «El viejo ha demostrado ya que puede dirigir pelota moderna y en forma convincente»... «Ganó las Olimpiadas de El Salvador, reprisó en las de Panamá y ahora acaba de anotarse un triunfo señalado en la serie mundial»... «Como si esto fuese poco, dirigiendo al Club Atlético de Cuba, que no tiene material ninguno, ha logrado sostenerse en el segundo lugar de la Liga amateur, donde se juega pelota fuerte siempre, y esto es una prueba elocuente de que el hombre vale como director.»

«Si Armas piensa cambiar realmente a Salazar, debiera entregarle el Club Santa Clara a Rojas, en la seguridad de que estaría uniendo el base ball amateur con el profesional en condiciones interesantes... Mucho público acudiría a los games del Santa Clara para ver como el viejo se defendía frente a Luque, Mike González y los demás, y sería interesante ver si podía imponerse, como lo ha hecho en el amateurismo».

«¿Porqué no designan a León Rojas, director del Santa Clara de cambiar a Salazar para el Almendares?»

COMO EN 1914 LA COPA DAVIS PERMANECERA EN PODER DE LOS AUSTRALIANOS HASTA QUE FINALICE LA GUERRA

CRAWFORD, QUIST, BROMWICH, HOPMAN

BROMWICH-PARKER

A la izquierda, los tennistas australianos Bromwich y Quist, conquistadores de la Copa Davis, con el preciado trofeo por ellos conquistado, por primera vez desde 1914, al batir al «team» de los Estados Unidos. A la derecha, una fase de la batalla entre Bromwich y Parker, que decidió la contienda en favor de los jugadores de la tierra de los kanguros.

Cuando los ases australianos parecían totalmente batidos, por haber perdido los primeros matches de singles, reaccionaron hábilmente y ganaron la copa en forma impresionante. En seguida hacia la guerra

(Una crónica especial al DIARIO DE LA MARINA)

El destino tiene a veces complacencias crueles; Australia ha vuelto a obtener la Copa Davis, en los momentos en que la gran isla del Pacífico, atada a la Gran Bretaña con lazos espirituales e históricos, le declaraba la guerra a Alemania.

De ese modo se ha repetido exactamente lo ocurrido en 1914, la última vez que Australia ganara el célebre trofeo. Norman Brookes y Tony Wilding fueron los jugadores australianos que derrotaron al «team» de los Estados Unidos. Como ha ocurrido ahora con Browvich y Quist, Brookes y Wilding, sujetos a sus deberes militares, habían ya recibido la orden de reintegrarse a su país para prepararse y combatir junto a la madre patria. Wilding tenía el presentimiento de que lo matarían en la guerra y así se lo decía a sus amigos. Y efectivamente, a las pocas semanas de llegar al infierno de Europa, su cuerpo acribillado de balas era recogido del campo de batalla.

El «team» que en 1914 fué deshecho por la muerte

La situación es idéntica que en 1914 para los australianos. El «team» que después de 25 años ha vuelto a ganar la Copa Davis para Australia, puede ser también deshecho por la muerte. Tal vez la incertidumbre de estos días trágicos, tuvo que ver con la pésima exhibición dada por ambos, Bromwich y Quist, en el primer día de las actuales competencias. Fué el sábado dos de septiembre, el mismo día que Inglaterra había despachado su ultimatum a Alemania, cuando, inesperadamente, Bromwich fué derrotado por Robert Riggs en tres «sets» y Quist, tras una terrible batalla de cinco juegos, perdía también a las manos de Frank Parker.

Sin esas victorias inesperadas—inesperada, sobre todo, la que obtuviera Parker sobre Quist—los Estados Unidos no se hubieran hecho ilusiones acerca del resultado final de los partidos. Sin embargo, cuando Riggs derrotó a Bromwich con tanta facilidad y Parker—el jugador de cuyas posibilidades se dudaba—venció también al eficiente Quist, la victoria de los norteamericanos se dió por descontada. Quedaban tres partidos por jugar y el triunfo en uno solo de ellos significaba la victoria. Con los dobles no había que contar, ya que Joe Hunt y Jack Kramer irremisiblemente tenían que perder frente a la formidable combinación de los dos australianos. Pero se acentuó la opinión de que Riggs derrotaría a Quist y de que Parker, dada la mala forma de Bromwich, tenía muchas posibilidades de obtener la cuarta victoria para los Estados Unidos.

Cuando el triunfo norteamericano se dió por descontado

La confianza de los norteamericanos en la victoria, después de la doble derrota sufrida por los australianos en los dos primeros partidos de «singles», era absoluta, como se puede juzgar por el siguiente párrafo de uno de los artículos publicados en los periódicos del domingo 3 del actual. Dice así:

«Parece que esas historias acerca de la invencibilidad de los australianos, habían sido exageradas, a juzgar por la actuación de Bromwich y Quist ayer en Maron. El «team» australiano puede considerarse ya como derrotado.

«No se puede garantizar que todavía no puedan ganar, ya que en otras ocasiones, encontrándose el primer día en la misma desventaja, ha habido «teams» que han logrado la victoria. Todo el mundo sabe que los australianos ganarán el partido de dobles que se jugará hoy, pero hasta ahora no ha ocurrido nada que pueda indicar que el tercer día de juego logren evitar que los norteamericanos anoten el punto necesario para el triunfo.»

Los australianos llamados a la guerra

Abundando en su optimismo, el crítico continuaba así:

«Se había creído que los Estados Unidos dependían para ganar de Donald Budge, bajo cuyo manto genial se había ocultado la mediocridad del resto de nuestros jugadores. Pero lo cierto es que nuestro «team», sin él ha logrado sobre los australianos un éxito semejante al del año pasado».

Es de suponer la sorpresa de esos mismos críticos cuando los australianos, después de obtener el triunfo en el partido de dobles—por anotación de 5-7, 6-2, 7-5, 6-2, recobraron la Copa Davis para Australia ganando ambos partidos de sencillos el tercer y último día de las competencias. En esa ocasión Quist derrotó a Riggs tras de una tremenda batalla de cinco «sets» que empató la serie y Bromwich llevó la copa a la nevera al derrotar brillantemente a Parker en tres juegos.

Se dice que unos momentos antes de que los australianos acudieran a las canchas del Merion Cricket Club de Haverford, Pennsylvania, donde se realizaron las competencias, recibieron un cable de su tierra en el que se les comunicaba que tomaran el primer vapor y retornaron a Australia a cumplir con sus deberes militares. No se sabe si en el cable se les ordenaba también que se llevaran con ellos la copa, pero, de todos modos, la decisión de llevársela parece que la tomaron por sí solos.

Un Quist extenuado pierde frente a Parker

En el primer partido de la serie Bromwich había sufrido a las manos de Riggs una de las derrotas más apabullantes de su carrera. Riggs lo había superado ampliamente en todos los departamentos del juego, triunfando al tenor de 6-4, 6-0, 7-5.

El público norteamericano, que había acudido al Merion Cricket Club resignado a presenciar la derrota de sus jugadores a menos de los «invencibles» australianos, recibió de ese modo la sorpresa de su vida. Y no habrá que decir que alentó luego a Parker por todos los procedimientos imaginables.

Cuando, al iniciarse el segundo partido, Partido, Parker ganó el primer «set» por anotación de 6-3, el entusiasmo del público subió al rojo vivo. Quist reaccionó en el segundo y ganó al tenor de 6-2, pero el tercer «set» volvió a ser de Parker que jugando brillantemente volvió a conquistar a Quist a razón de 6-4. El cuarto «set» presenció un cambio en Parker que hizo temer a todo el mundo que su derrota fuera inevitable. El norteamericano erraba sin cesar y parecía muy cansado. Pero luego resultó que quien se cansó de manera evidente fué Quist, que después de haber demostrado repetidamente que podía tomar la medida de Parker en los momentos finales del juego estaba tan extenuado que su oponente lo venció fácilmente.

La Copa Davis en poder de Australia hasta el final de la guerra

De los cuatro, Riggs había sido el único que se había comportado a la altura de un jugador de finales de la Copa Davis, por lo cual nadie pudo dudar que al enfrentarse con Quist en el cuarto partido de la serie, no fuera también capaz de obtener la victoria. Por ello los 7,500 espectadores que acudieron a presenciar los dos últimos juegos de la justa, no salían de su asombro al ver como Riggs perdía diez juegos seguidos en los dos primeros «sets». Más tarde, sin embargo, reaccionaba brillantemente y ganaba los «sets» tercero y cuarto.

Al final del quinto «set» Quist parecía estar muy cansado por lo que se estimó que una repetición de lo que le había ocurrido frente a Parker era inevitable. Pero el australiano, que expresó después del juego la creencia de que había jugado frente a Riggs el mejor partido de su vida, hizo un esfuerzo supremo y se anexó el «set» decisivo por anotación de 6-1, 6-4, 3-6, 6-4.

Parker, que tan brillantemente se había batido con Quist, realizó una actuación muy mediocre frente a Bromwich, quien lo batió fácilmente por anotación de 6-0, 6-3, 6-1. El público, que a través de la serie fué pasando de sorpresa en sorpresa, no podía comprender semejante cambio de forma.

Como ocurrió en 1914, cuando los australianos ganaron por última vez la Copa Davis, ésta permanecerá ahora en poder de los australianos hasta que el final de la guerra europea haga posible la reanudación de los torneos.

COMENZARA EL LUNES EL ENSAYO DEL TEAM CUBANO

Los atletas han sido citados para asistir por las noches al floor del Club Cubaneleco

Definitivamente podemos anunciar ya hoy la fecha del comienzo de las prácticas de los 14 basket-bolistas inscriptos en la Asesoría de Basketball de la Dirección General Nacional de Deportes que aspiran a formar el equipo cubano que se trasladará el próximo mes a Puerto Rico al objeto de iniciar una gran cadena de competencias deportivas entre nuestro país y el mencionado anteriormente.

La fecha elegida ha sido la del próximo lunes y el piso en que practicará ese grupo de 14 estrellas nacionales de nuestro baloncesto ha sido el del Club Cubaneleco, reconstruído recientemente y acondicionado cubriendo todas las exigencias establecidas en las reglas oficiales del deporte. Asimismo las prácticas se iniciarán a las 7 de la noche y a esa hora deberán encontrarse el lunes próximo todos los atletas inscriptos, o sea, Ricardo Trujillo, «Menda» Cancio Bello, Armandito Cuervo, Marino Sirés, Carlos y Manuel García, «Mosquito» Ordeñana, Roberto Perkins, «Pato» Gallarreta, Jorge Jarro, Carlos Noble, Fico López, Luis Sanjurjo y Manuel Bardisa.

No será necesario, suponemos, apuntar a los inscriptos la necesidad de que concurran a todas las prácticas, pues bien saben ellos que la eliminación será reñida y quien mejor se porte en las prácticas y juegos de exhibición, será en definitiva el que capturará el título de miembro de la selección que discutirá, por primera vez, el hermoso trofeo comandante Jaime Mariné, que a partir de esta serie será discutido anualmente entre Puerto Rico y Cuba.

La selección va a ser difícil en realidad, pues de 14 basketbolistas inscriptos elegir 10 es bastante complicado, si tenemos en cuenta el calibre de los mencionados anteriormente y el empeño que lógicamente pondrán en lucir bien durante el período de entrenamiento y los matches de exhibición, para obtener el derecho de representar a su patria en tan importante serie.

Es por ello que el coach Raúl Canosa, así como los Asesores de Basket-ball de la D. G. N. D., señores Luciano Sampedro y Ricardo G. Menocal, y el Instituto de dicho organismo, señor Joaquín Molinet, ruegan a todos no falten el lunes a las prácticas que se iniciarán en el floor de los eléctricos del Club Cubaneleco cedido gentilmente a la Dirección por su atento y deportista presidente Mr. Robert Wheeler.

BASE BALL

ANOTACIONES POR ENTRADAS

LIGA NACIONAL

En Brooklyn:

Primer juego

		C.	H.	E.
Filadelfia . . .	020 000 000—	2	7	3
Brooklyn . . .	011 022 50x—	11	14	0

Baterías: Higbe, Harrell y Davis; Crouch y Todd. (Home run: Coscarart, en el sexto).

Segundo juego:

		C.	H.	E.
Filadelfia	000 10—	1	8	0
Brooklyn	201 00—	3	3	0

Baterías: Mulcahy y Millies; Tamulis y Todd. (Suspendido en el quinto inning por lluvia).

LIGA AMERICANA

En San Luis:

		C.	H.	E.
Cleveland . . .	200 631 000—	12	13	0
San Luis . . .	000 000 100—	1	5	2

Baterías: Feller y Hemsley, Pytlak; Harris, Wade, Kramer y Spindel.

RESULTADO DE LOS JUEGOS CELEBRADOS AYER EN LAS GRANDES LIGAS

LIGA NACIONAL

Brooklyn, 11; Filadelfia, 2.
Brooklyn, 3; Filadelfia, 1. (5 in.)
San Luis, 10; Chicago, 3.
Cincinnati, 5; Pittsburgh, 2.

LIGA AMERICANA

New York, 4; Boston, 1. (7 in.)
Filadelfia, 5; Washington, 4.
Cleveland, 12; San Luis, 1.

GOZARAN LOS FANS CON LAS ESTRELLAS DE BASE BALL YANKI

El conglomerado que nos trae Armitas debutará en el Stadum de La Tropical el día 7

Todo hace pensar que este año tendremos una notable temporada de base ball profesional. Algo que, en verdad, hacía algun tiempo no gozaba el buen fanático. Y bueno es consignar que en el alza de los deportes en Cuba, tiene una buena participación la Dirección General Nacional de Deportes, el organismo deportivo máximo en Cuba, que preside con singular acierto el Comandante Mariné.

El año pasado se ofreció una corta temporada pre-campeonato nacional. Este año se repetirá la historia pero con una particularidad, con una demostración de la pujanza del deportismo cubano, del calibre de nuestros jugadores. Como se recordará, el año pasado Posey trajo un team de jugadores de color y aunque ganaron y perdieron con los clubs locales, los importados no rindieron la labor que de ellos esperaba su manager Posey. Y éste, que conoce su negocio pero que al mismo tiempo es un hombre de verguenza, antes de embarcar cambió impresiones con Emilio de Armas, promotor de la serie, comprometiéndolo casi a que le concediera la revancha este año. El feliz propietario del Santa Clara esperó correspondencia y ésta llegó meses después. Posey había reunido a estrellas de ocho clubs y solicitaba la revancha. Armitas hizo planes, pidió la ayuda desinteresada del comandante Mariné y la D. G. N. D. y obtenida ésta pues Mariné está dispuesto a ayudar a los que cooperan por el engrandecimiento de Cuba deportiva, escribió a Posey ofreciéndole una serie de seis juegos. Y en pocos días quedó todo ultimado.

Luego tendremos temporada pre-campeonato este año. visitándonos una verdadera, una auténtica selección de estrellas americanas, entre las que se destacan Raymond Brown, Joshua Gibson, Bankhead, Jenkins, Harris, Snow, Sam Hughes y otros virtuosos del diamante. Pero de nombres, fecha exacta y otros pormenores, hablaremos mas extensamente mañana. Pero digamos que el primer juego será el 7 de octubre y el último el 15.

OFRECERA CARDENAS UN HOMENAJE A MACIQUES EL DIA 12 DE OCTUBRE

(Especial para el DIARIO)

CARDENAS, septiembre 8. (Por teléfono).—La Asociación de cronistas de sports de esta ciudad ha tomado hoy el acuerdo de ofrecer un merecido homenaje al atleta cardenense Esteban Maciques, que desempeñó con brillantez el right field del equipo cubano durante los juegos de la última serie mundial de base ball amateur.

Aprovechándose la visita que hará a esta ciudad el team de base ball del club Atlético de Cuba, donde Maciques presta sus servicios durante la temporada oficial de los amateurs, el domingo 12 de octubre, los cardenenses le ofrecerán el homenaje a Maciques, que consistirá en una comida en la que tomarán parte todas las clases sociales de la localidad. El homenaje se hará extensivo al manager de Maciques en la serie mundial.

Por cuestación popular se le comprará al joven atleta cardenense un hermoso reloj de oro, que le será entregado por el alcalde de Cárdenas.

AMATEURS ACES Por DAN

—Los García en la Habana.
—Precticarán para P. Rico.
—La piscina del Cubaneleco.

NOTICIAS DE TODAS PARTES:

Los hermanos García (no incluimos aquí a los de la guía telefónica) están en la Habana... Se trata de los dos ases del equipo de Ranchuelo, que tanto dieron que hacer en la serie co-criolla de basket ball celebrada en 1938 entre ese equipo y el VTC... Ambos están en magnífica forma y vienen a practicar para completar el team cubano que irá a Puerto Rico... En el floor los dos lucen idénticos.. En las sidelines, usted puede destacar a Carlos de Manolo, si se limita a mirarles fijamente a la cara... Pero, los dos son grandes muchachos, y, sin discusión, dos positivas estrellas del piso...

Alfredo Pino Puebla, que es uno de los deportistas que más trabajan por Santa Clara nos dice que Manolo Cueto tiene intención de llamar nuevamente a práctica al equipo de Ranchuelo para el día 11 del presente mes... Y esto, ligado a una carta que envió recientemente Manolo a los asesores de basketball, pidiéndole la celebración de una serie entre el combinado que resulte escogido en la Habana y el team de Ranchuelo —para encontrar así al representante de Cuba en Puerto Rico— da una idea de que Amado Trinidad pese a no tener contacto ya con la casa de Trinidad y Hnos., que era la que sostenía al team de basketball, insistirá en mantener su conjunto en el tabloncillo...

En Santa Clara están construyendo un nuevo floor y se proponen concertar matches de exhibición con los mejores equipos de la Habana, tanto en basket masculino, como en el femenino... Cuando ello ocurra, este comentarista aprovechará la oportunidad para hacer a Villaclara su prometida visita... No sería mala idea que los deportistas de esa ciudad interesasen a Emilio de Armas en los deportes aficionados... Emilio tiene muy buenas ideas, es un hombre inteligente en materia de negocios y podría ayudar mucho al alza de los valores deportivos de la localidad, haciendo invencible al Villaclara Tennis Club...

Los partidarios del lema: «León Rojas para dirigir al Club Santa Clara, de la Liga Profesional», consideran que la designación del viejo para hacerse cargo del poderoso conjunto de Armitas sería un premio justificado a sus méritos como piloto... Y dicen: «Cuando un manager tiene éxitos frecuentes en las Ligas Menores es elevado rápidamente a las Grandes Ligas... Rojas no tiene ya más nada que alcanzar entre los amateurs... Ha ganado dos Olimpíadas, una serie mundial y ha sacado al Atlético de Cuba de la segunda división para colocarlo entre los líderes... Lo único que le falta es vencer con atletas profesionales y éste es el chance que se le debe dar»... Armas tiene, pues, la oportunidad de hacerse popular en la familia amateur, dándole entrada a Rojas.

Esto, entre usted y yo:

Tiki Rosseau prefiere más que lo elogien como pelotero que como basketbolista... Panchito Fránquiz, en cambio, se encantaría si le dijesen que es uno de los mejores futbolistas del país... Y lo curioso del caso es que los dos muchachos tienen sus mejores cualidades para la natación!... La Asociación Atlética Femenina nos anuncia a través de su buró de prensa que penalizará con tres meses, como de costumbr, a toda atleta que participe en un evento deportivo sin el permiso correspondiente... La AAFFC dice esto porque sólo las muchachas del Miramar Yacht Club han cumplido el requisito del permiso para intervenir en el IV Carnaval Acuático de Relevos que se brinda esta noche... Nuestra recomendación es que llenen esa formalidad esta misma tarde.

León Rojas dice: «Los que crean que el team del Vedado Tennis es una panetela están equivocados... Los Marqueses han hecho un bello trabajo en la reconstrucción de su equipo de baseball, y hoy en día lucen tan buenos como cualquiera para apoderarse de la decisión de un partido»... Esto, viniendo de parte de un anaranjado, representa el mejor cumplido que han recibido los azules en años!..

Esta tarde, a las tres, tendrá lugar la inauguración extraoficial de la nueva piscina del Cubaneleco.. A la ceremonia del bautizo han sido invitadas altas personalidades deportivas y casi toda la crónica.. Por la noche se efectuará el Carnaval y si la propaganda que se ha hecho no falla, asistirán alrededor de 4,000 personas al espectáculo, lo cual dejará satisfecha a la organización...

Desde que el Cubaneleco le metió mano a la construcción de la piscina, su lista de asociados ha subido como por encanto y ahora tiene alrededor de 1,000, sin contar los que están esperando turno para ser aprobados... Casi todos los empleados de la Compañía han hecho su ingreso en la entidad, lo que significa un aporte formidable y numerosos «outsiders» hablan de unirse a la familia eléctrica, pensando que para el verano de 1940 podrán contar con un magnífico club y una excelente piscina por una cuota de 4 pesos mensuales, plus la entrada de 25 pesos de admisión... En lo que se refiere a la parte atlética, el Cubaneleco no puede quejarse... En estos momentos le llueven los aspirantes... Y sabemos que Portela, delegato te basket, tiene que ocoltarse todas las tarses porque son muchísimos los que quieren unirse al club para defender sus colores en la próxima campaña de la Unión Atlética de Amateurs... Hace dos años dijimos que el Cubaneleco, tenía en sus manos (por su bella situación) el convertirse en el mejor club de la Habana, y todo parece indicar que el pronóstico se confirmará en el venidero 1940... La piscina ha hecho el milagro!

Aunque parezca mentira, varios atletas juniors salvaron su categoría para este año por menos de dos minutos de diferencia en el tiempo!... Entre ellos está Carlos Llano, una de las estrellitas del VTC, que no se hizo senior por 1 minuto y 25 segundos... Todos los equipos de basket entrarán en verdadera acción la próxima semana... El campeonato juvenil de la Unión Atlética comenzará el día 9 de octubre y faltando un mes para la jornada, necesitan intensificar su training... Hemos recibido el último número de la revista del Vedado Tennis... Excelente!... Pero —por qué no reviven aquella vieja sección de «Comentando lo que dicen de nosotros», que escribían, turnándse, Willy Villalba y el difunto González Rebull?... Sería interesante saber cómo acepte el Vedado los juicios que le hace la crónica deportiva...

Será inaugurada esta noche la bella piscina del "Club Cubaneleco"

CON UNA FIESTA DE EMPUJE SE ABRIRA EL POOL DE LOS FANS

Tiene 50 metros de largo por 25 de ancho y es excelente para futuras competencias

La piscina del club Cubaneleco, que con sus 50 metros de largo, 25 de ancho y hermosa colocación representa un aporte interesante al deporte de la natación en Cuba, será inaugurada esta noche, para dejarla abierta al uso público.

Tres meses de ardua labor, en la que toda la familia eléctrica ha puesto el alma en los trabajos, la lindísima pileta o «noria» —que diría un panamero— será presentada a los fanáticos, que darán con toda seguridad el visto bueno a la construcción, constituyendo el espectáculo de la inauguración uno de los eventos de mayor importancia en la temporada que está al terminarse.

La piscina no es realmente la perfección en la materia. Su fondo es de cemento pulido en lugar de ser de azulejos, como es costumbre; pero, resulta preciosa a todas luces y su situación y amplitud le permitirán convertirse, en los largos meses de verano que padecemos en Cuba, en el punto favorito de reunión de gran parte de la inmensa familia atlética amateur.

No es fácil construír una piscina. Se necesitan muchos poquitos, facilidades para la entrada y salida del agua, y, sobre todo, abundante dinero para su construcción; pero, el Cubaneleco ha sabido sortear con habilidad todos los escollos y hoy presentará al público el fruto de su trabajo, en la seguridad que será aceptado oficialmente por la afición, que se reunirá allí en número crecido.

LA FIESTA INAUGURAL

Para hacer éste estreno, los eléctricos han preparado una fiesta que constituye una mágica atracción para todos. Se brindarán números interesantes de natación, correspondiente al Cuarto Carnaval Acuático de relevos, y se bailará por todo lo alto, en todos los salones del club, a los acordes musicales de cuatro de las mejores orquestas que hay en Cuba.

La fiesta, la mejor del mes, se iniciará a las nueve de la noche y se extenderá hasta bien entrada la madrugada, después que se hayan pasado las horas agradablemente en el recinto social.

La Habana entera estará presente, desde luego. Se trata de la inauguración de una piscina y a estos espectáculos acude siempre público en cantidad. El éxito, pues, está perfectamente asegurado.

A continuación damos el programa completo de los números de natación que serán ofrecidos.

COMPETIDORES POR EVENTOS

3x15 Relevo Infantil: Círculo Militar: D. Izquierdo, M. González, A. Díaz, E. Brito; Miramar: R. Solana, J. Miró, B. López, I. Canosa; Casino Español: G. Rodríguez, Ana Silverio, N. Silverio, C. de la Torre; Vedado: A. Galán, E. Mendoza, T. Sotolongo, G. Suárez.

4x50 Relevo Libre Novicias: Círculo Militar: Emma Brito, Mary Frances, Berta Madan, Eva Encinosa; Miramar: Iraida Rossié. Luisa Adan, Mary Jubrius, Julieta Riera; Casino Español: María L. Fernández, Nichó de la Torre, Carmen Prado, Rafaela Valcárcel; Vedado: Josefina Estrada, Dora Pogolotti, Hortensia Aldecoa.

3x50 Medley Relay Junior: Círculo Militar: Alicia Mata, Mary Stamler, Marta Miguel; Miramar: Julieta Riera, Mary Jubrius, Adolfina Suárez; Casino Deportivo: Ermina Odoardo, Silvia y Naatlia Heller; Casino Español; Georgina Bosch, Lila Pena, Olga Agüero; Vedado: Olga Rodríguez Cáceres, Nena Arroyo, Nelsie Rousseau.

4x100 Libre Senior: Círculo Militar: Lucy González, Tilli Francés, Gloria Guerra, E. Aguiar, Casino Deportivo: Silvia, Gloria y Natalia Heller, Emina Odoardo; Casino Español: Edilia Gil, Beba Silverio, Eva Goum, Ruth Gil; Vedado: Alicia Arroyo, Nelsy Rousseau, Dora Pogolotti, Nena Arroyo.

Diving: Círculo Militar: Adriana Miguel, Siomara Bravo, Lola González, Adelina Izquierdo; Habana Yacht Club; Yolanda Gutiérrez, Paulette de Cárdenas; Casino Español; Olga y Aida Rodríguez; Vedado: Mary Carvajal, Elena Suárez, Sara Pertierra, María E. Castañeda.

EVENTOS MASCULINOS

3x50 Medley Reral: Universidad: Manolo Ramírez, Bebo Foyo, F. Escobar, Toto Foyo, J. Palacios; Círculo Militar: R. Finlay, F. Bengochea, J. Matos, Fñ. Neyra, P. Neyra, R. Calderón; Miramar: R. Reyes Gavilán, R. Fuste, J. E. Alonso, D. Roque; Casino Deportivo: F. Escalona, A. Sordo, I. Córdovés, A. Fontana; Habana Yacht Club; A. Longa, J. L. Silvero, J. Carrillo; Casino Español: J. Dovo, L. Roca, F. Menéndez; Vedado F. Araoz, H. Pertierra, M. Prats.

M.E.C.D. 2016

LOS AZUCARES CRUDOS DE EMBARQUE RECUPERARON EL PRECIO A COMO SE HABIAN VENDIDO EL MIERCOLES

H A B A N E R A S

LA MODA ACTUAL

EJERCICIOS SALUDABLES

Este ejercicio con una gran pelota, que Virginia Gilmore practica en la playa, no solamente la mantiene alegre, sino que también le proporciona salud.

¿Se ha detenido usted a considerar qué clase de belleza es la que usted puede sacar del verano? ¿Ha permitido usted que los rayos vivificantes del sol acaricien su cuerpo y creen en él resistencias que oponer a los catarros y otras enfermedades del invierno? ¿Ha pensado en la conveniencia de obtener vitamina D comiendo vegetales y frutas maduras y cogiendo un poco de sol cada día? Usted sabe que la vitamina D viene a ser como su ángel guardián: da nueva belleza a su pelo, a sus ojos, a su piel, a sus uñas. Alivia la tensión de los nervios y la hace, en una palabra, más feliz. Tontas, pues, son las mujeres que dejan pasar los días del verano sin aprovecharse de sus beneficios todo lo posible.

DETALLES DE LA MODA

Para la estación que se aproxima es necesario preparar los abrigos y pieles que puedan completar nuestro ajuar del invierno, presentándonos elegantemente ataviadas.

La última moda impone las pieles en todas las combinaciones más elegantes, viéndose preciosos modelos donde el único adorno son las variadas pieles que existen en todos los tonos y calidades.

A la que posee pieles o plumas y quiera transformarlas, limpiarlas o prepararlas debidamente como indica la moda, le recomendamos a **Madame Rosell**, instalada en Refugio, número 4, que reúne todas las garantías necesarias para este delicado trabajo, que ella convierte en un arte.

NOTAS DE PARIS

Maggy Rouff mandó a hacer, para sus trajes de noche y de las últimas horas de la tarde, joyas en relieve de formas originales y nuevas, que coloca muy cerca del cuello, a guisa de pendiente. Uno de éstos representa dos finas serpientes de metal que retienen dos deliciosos racimos de uvas formados por perlas de colores diferentes. También Chanel creó para sus trajes a media estación toda una serie de adornos de metal dorado y cincelado, con diseños a menudo tomados del arte mexicano, encontrándose repetidos los mismos motivos en cuellos y cinturones, pudiendo llevarse también como clips en sombreros y sobre echarpes y solapas.

Encontramos modelos muy variados en **tailleurs** de noche, en trajes de cena y en general en **toillettes** de **gran soirée**. En abierta oposición con anteriores temporadas, los **tailleurs** destinados para noche ostentan faldas rectas y cortas, acompañadas de cuerpos de encaje o terciopelo en tonalidades vivas y en forma «baño de sol». Muchos de estos trajes están confeccionados en lamé unido o bien de fantasía, con diseños de flores o con finas rayas de **satén negro**.

Los más elegantes trajes de comida se caracterizan por su escote en forma de barco que descubre los hombros, y por sus mangas largas y ajustadas. Son largos con efectos de bolero que a menudo queda abierto en el delantero. El talle está siempre marcado, aunque el traje carezca de cinturón, por medio de grupos de alforzas o de frunces. Para noche, la línea princesa, larga y plana, se opone a menudo a la línea romántica, amplia y vaporosa. El traje princesa es largo y estrecho, moldeando las caderas y el nacimiento del busto con un movimiento drapeado con suma habilidad. Su escote es en punta y en ocasiones subido, adornado de angostos cuellitos rectos que prenden en el dorso. Puede ser sin mangas o bien estar provisto de mangas largas y estrechas, pudiendo en este caso servir para trajes de noche. Los diversos estilos de escotes confieren gran variedad a la elegancia de las creaciones de noche. Admiramos por el momento toda una serie de escotes rectangulares en el delantero, con el dorso plano hasta el cuello, o bien al contrario, subido de delante hasta el mentón para dejar el dorso completamente torneado.

MICHAEL

Las peluquerías pueden anunciar sus trabajos y productos según la calidad de ellos, pero el público sabrá escoger entre todas las que ejecuten su labor dentro de la mayor eficiencia, dejando complacida a cada cliente en la perfección de cada detalle.

Así la peluquería **Michael**, establecida en San José, 253 durante muchos años, mantiene su fama dentro de una selecta clientela que acude a ese salón de belleza en busca de novedades que la favorecen grandemente.

Vea los bucles y crespos postizos que tienen en los cuales son una verdadera especialidad.

PARA ANONIMO

(Laureado y valioso compañero).

De toda esta balconada de poetas
Que asoman su alma soñadora,
Resalta un corazón cual flor secreta
Que nos llena de aroma embriagadora.

Oculta un nombre lleno de pureza
Fiel y sincero a nobles tradiciones,
Como castillo roquero su firmeza
En bellos ideales y dignas ambiciones.

Lleva por guía la religión del cielo,
Le rinde honor a Cristo y sus doctrinas,
Y en la tierra le sigue en su sendero
La luz de la razón que lo fascina.

Yo que lo admiro, le canto y le deseo
Toda una vida de paz y de ternuras,
Y tenga en su devoción, dulce trofeo,
Que le ayude a olvidar sus amarguras.

René SANCHEZ PEREZ

MENU DEL DIA

Almuerzo

Daiquirí cocktail.
Grape fruit supréme.
Huevos en aceitunas.
Pastel de pollo.
Panetelitas cubiertas

Comida

Cantaloup.
Pollo Villeroy.
Pierna de carnero fría.
Ensalada de tomates.
Fresas con crema.

RECETAS DE COCINA

Pavo asado al Jerez

Se limpia un pavo y se deja en la nevera una noche o dos; se le echa limón, sal y un ajo machacado, se embarra bien con mantequilla y se envuelve en un papel doble, poniéndolo en la tartera con un cucharón de caldo y se deja en el horno con fuego vivo durante una hora. Luego se saca del papel y se deja cocinar durante otra hora a fuego lento, agregándole media botella de Jerez seco y unas manzanas peladas que se sirven rodeando el pavo cuando esté blando.

M. R. de FONTANILLS.

UNA CONFERENCIA ESTA NOCHE EN PRADO 116 EN TORNO A LA GUERRA

Esta noche, a las nueve, tendrá efecto en el Salón de Actos del Instituto Nacional de Previsión y Reformas Sociales, Prado 116, una conferencia a cargo del ilustre doctor Ernest Schwarz, Director del Foro del Buen Vecino, de Chicago, ex-diplomático de la República Alemana, exjefe de la Sección Cultural de la Ciudad de Berlín y de la Sección de Relaciones Internacionales.

Versará la conferencia del doctor Ernest Schwarz sobre el interesante tema «La Posición del Continente Americano, ante el Conflicto Europeo».

Hará la presentación del ilustre conferencista el doctor Jorge Roa, Profesor de la Escuela de Ciencias Sociales de la Universidad de la Habana.

COTIZACIONES DE LA BOLSA DEL AZUCAR DE NEW YORK

SEPTIEMBRE 8 DE 1939

	ANT.	HOY
Costo y Flete		
Pronto embarque a EE. UU.	—	2.90
Flete	—	0.25
Libre a Bordo—		
Pago inmediato		
E. E. U. U. Cuota libre	—	2.63
E. E. U. U. Cuota retenida 1940 . .	—	2.50
Cuota mundial conjunto	—	2.38
Cuota local — Ex-Almacén Puerto)	—	1.48
Todas las cuotas.	—	2.45½

NOTAS: Con la Terminal de Londres paralizada a causa de las hostilidades europeas, y el movimiento de los precios en la Bolsa N. Y., limitado por la cláusula que prohibe alzas o bajas mayores de 25 puntos en un día, estos precios sólo deben considerarse como una indicación de los tipos aproximados del mercado.

NOTA: Los precios para las cuotas de embarque se entenderán pagaderos en la proporción de monedas establecida. La cuota de consumo Local está cotizada en moneda nacional.

(Estas apreciaciones son de Luis Mendoza y Compañía).

A NIVELES MAS ALTOS LOS VALORES DE GUERRA EN LA BOLSA DE NEW YORK AYER

NEW YORK, septiembre 8.—Los «war babies»—niños de guerra—o sea los valores que resultan beneficiados con la guerra, reanudaron hoy su actividad con vigor y a niveles de precios más altos. De igual manera actuaron los valores mejor situados con la guerra o sea los grupos de aceros, azúcares, petróleos, así como las empresas de transportes y otras empresas que obtienen grandes utilidades en tiempos de guerra, cuyo papel gozó de activa demanda en el día.

Quizás uno de los factores más destacados en el mercado fué la declaración hecha por el Gobierno británico por medio de su embajador en el Japón que negó los rumores originados en Tokío en el sentido de que la Gran Bretaña no accedería a una tregua de las hostilidades aun cuando Polonia fuera conquistada por Alemania, porque la misma conquista de Polonia si es que se efectúa—sólo vendría a reafirmar la determinación británica de que Hitler habrá de ser destruído.—Thomson and McKinnin.

MERCADO DE AMSTERDAM

AMSTERDAM, septiembre 8.—En las operaciones extraoficiales de la mañana los valores americanos fluctuaron alrededor de 2 puntos en alza.

A la apertura de la bolsa de los valores americanos se cotizaron con tono muy firme.

LUEGO DE REPORTARSE VENTAS A BASE DE 3.80 SE HICIERON MAS A 3.85 DERECHOS PAGADOS

Los crudos de Cuba posiblemente obtenibles a última hora a tres centavos costo y flete, equivalentes a 3.90 con derechos pagados. Rumores sobre el aumento de las cuotas

Antes de la apertura dtl mercado de azúcares crudos de embarques, de New York, se reportó ayer que en los últimos momentos del jueves st había vendido a la refinería Revere, de Boston, un pequeño cargamento de Cuba, para embarcar a mediados del mes en curso, al precio de 2.90 que representa una baja de cinco puntos en relación con las ventas hechas el miércoles.

Pero durante el transcurso del día de ayer los crudos recuperaron el precio de dicho día, como se verá por las operaciones reportadas. Esas ventas se hicieron por el orden que sigue:

4,000 toneladas de las Filipinas, para embarque en septiembre-octubre, a la base de 3.80 a operadores.

2,000 toneladas de las Filipinas, para embarque en septiembre-octubre, a la base de 3.80 a la Sucrest.

2,000 toneladas de las Filipinas, para embarque en septiembre-octubre, a la base de 3.80 a la Refined Syrups.

2,000 toneladas de las Filipinas, para llegar en septiembre 30, a la base de 3.85 a la Refinería Revere.

4,000 toneladas de las Filipinas, para embarque en septiembre-octubre, a la base de 3.85 a operadores.

4,600 toneladas de Puerto Rico, para embarque en la segunda quincena de septiembre, a la base de 3.85 a operadores.

Como se ha visto, todas esas ventas fueron de crudos de Filipinas y Puerto Rico, pues de acuerdo con las informaciones recibidas a última hora, los tenedores de Cuba pedían a tres centavos costo y flete. Un despacho final, recibo tardé, decía así: «Créese que los crudos de Cuba hubieran podido obtenerse a tres centavos la libra». Este precio equivale a 3.90 derechos pagos, o sea cinco puntos más que las últimas ventas de ayer.

MERCADO DE FUTUROS.—Según los reportes finales de la Bolsa del Azúcar de New York, ayer se vendieron en dicho centro de contrataciones, del contrato No. 3 o americano, 1,500 toneladas en septiembre 9,950 en enero, 21,650 en marzo, 6,700 en mayo y 2,550 en julio. Y del contrato No. 4 o mundial se vendieron en la misma sesión: 7,550 toneladas en diciembre, 17,550 en marzo, 13,600 en mayo, 8,350 en julio y 350 en septiembre del año próximo.

La impresión recibida a última hora sobre la actuación de dicho mercado de futuros, fué trasmitida por Thomson and McKinnon y dice como sigue:

«Ambos contratos azucareros fluctuaron hoy en un amplio frente dentro de las mayores actividades que se recuerdan en muchos años. Después de haber subido al límite de 25 puntos durante cuatro días consecutivos, logrando así un alza total de 1c. por libra, el mercado mundial llegó finalmente a un nivel de precios en que las aceptaciones de utilidades empezaron a fluir en la bolsa. con el resultado de que aquellos que se habían mantenido desesperanzados de poder obtener azúcar alguno, pudieron al fin satisfacer sus demandas. El mercado tocó el límite de 25 puntos temprano; pero al producirse las ventas, éste declinó. Esta tarde, marzo se mantenía a 2.50c., después de haberse vendido dicha posición a 2.54c. Hasta esa hora, se había operado en cerca de 40,000 toneladas. El contrato doméstico inició sus actividades a niveles más bajos; pero pronto se hicieron ofertas de compra en firme dentro del límite de fluctuación de 25 puntos, después de lo cual el mercado denotó una actuación errática. Esta tarde, enero se mantenía a 2.83c, o sea con alza de 10 puntos en relación con el cierre de ayer.

Aunque no lo dicen los señores Thomson and McKinnon, en esta capital se recibieron noticias por hilos privados, ratificando el rumor de que el Secretario Wallace se propone «abrir las cuotas», y que a ese posible factor se debía la actuación que tuvo el mercado de futuros de New York durante el día de ayer, como el jueves contuvo el alza la noticia de que sería promulgado el Decreto del Gobierno de Cuba, ya abandonado, o pospuesto.

MERCADO DEL REFINO. — Se mantuvo ayer el precio de 5.75 con activo movimiento de compras. Se dijo que en esa actividad contribuyó la amenaza de huelga que sufre la National Sugar, que no ha mucho estuvo paralizada.

EN PUERTOS DE EE. UU. — El movimiento de los azúcares en todos los puertos de los Estados Unidos según Willett and Gray, fué el siguiente:

Semana terminada en 2 de septiembre:

Arribos: 48,817 toneladas.
Derretidos: 82,048 toneladas.
Existencia en manos de operadores: 26,181 toneladas.
Existencia en manos de refinadores: 257,727 toneladas.

Igual semana: año 1938:

Arribos: 112,000 toneladas.
Derretidos: 114,000 toneladas.
Existencia en manos de operadores: 82,000 toneladas.
Existencia en manos de refinadores: 253,000 toneladas.

SUFICIENTE AZUCAR.—La agencia Dow Jones and Company trasmitió ayer tarde dos despachos que ofrecemos a nuestros lectores.

Dicen así:

«El Departamento de Agricultura anunció hoy que los suministros de azúcar disponibles para los Estados Unidos son suficientemente amplios para cubrir todas las necesidades de los consumidores. El Departamento asegura que las existencias totales de azúcar en poder de refinadores americanos de azúcar de caña e importadores ascendían en julio 31 a un total de 1.035,000 toneladas, comparado con 909,000 toneladas en igual fecha hace un año. Además de estas existencias de azúcar de caña, las fábricas de azúcar de remolacha tenían 725,000 toneladas en mano, comparado con 500,000 toneladas hace un año».

«El Secretario Wallace informó hoy que, en vista de la situación que existe en Europa, no daría a la publicidad las cifras de siembras a que deben limitarse las principales cosechas, excepto la de trigo, para el año 1940, así como los tipos de compensación por la cooperación de los agricultores, hacia el programa agrario».

CAMBIOS

Tipos de venta al cierre ayer en Bancos de esta capital:

Nueva York, cable	1-10P.
Nueva York, vista	1-10P.
Londres, cable	4.05
Londres, vista	4.04
Paris, cable	2.35
Paris, vista	2.34
Madrid, vista	Nominal
Madrid, cable	Nominal
Italia, cable	5.28
Italia, vista	5.27½
Toronto, cable	9½D
Toronto vista	9⅝D
Alemania cable	40.02
Alemania, vista	40.00
Bélgica cable	17.15
Bélgica, vista	17.14
Suiza, cable	22.74
Suiza, vista	22.74
Hong Kong, cable	28.00
Hong Kong, vista	27.95
Amsterdam, cable	[illegible].95
Amsterdam, vista	53.90
Suecia, cable	24.22
Suecia, vista	24.20
Japón, vista	27.34
Japón, cable	27.35

BOLSA DE LA HABANA

COTIZACIONES AL CIERRE AYER

COTIZACION OFICIAL

Bonos y Obligaciones:	Comp.	Vend.
República de Cuba:		
1904-1944. Speyer	105	—
1905. Deuda Int	85	—
1909-1949	106	118
1914-1949. Morgan	106	—
1923-1953. Morgan	106	119½
O. P. -1939-1945	73	82
1937-1977	63	63¾
Oblig. oro con 9 cup.	46	—
Oblig. oro con 7 cup.	40¼	40¾
Oblig. oro con 4 cup.	36½	—
Azúcar	108	—
Centro Asturiano	25	—
Bco Terr. Serie B	10	40
Cervecera	27	—
Cervecera oblig no hip.	15	—
Gas	95	—
Hav. Elec. Cons	45	—
Hav. Elec. Debentures Oblig no hip	1¼	3
Nueva F. Hielo	108	—
Papelera Serie B	30	—
Teléfonos	88	—
Unidos	6	—
Acciones	**Comp.**	**Vend.**
Cervecera	15	—
F. C. Cons. de Cuba P	3¼	6
Cuba R R	5½	—
Fibras y Jarcia	15	—
H. E. Utilities Co. P. 6%	39	42
H. E. Utilities Co. P 6%	5	—
Hav. Elec. Ry Co. P	⅞	—
Hav. Elec Ry Co. C	¼	—
Jarcia, P	40	—
Jarcia, C	6½	—
Licorera de Cuba	1	—
Mercantl Seguros	155	—
Naviera, P	24	29
Naviera, C	2¼	4
Nueva F. Hielo	115	—
Nueva F. Hielo Benef	35	—
Pesca, C	59½	68
Teléfono, C	10½	18
Unidos	1½	3
Union Oil	2⅞	4

COTIZACION A TERMINO

Entregas:

Los días 15 y último de mes

Bonos y obligaciones	Comp.	Vend.
República de Cuba:		
Speyer 5 por ciento	105	125
Deuda interior	91	100
Speyer 4½	106	125
Morgan 5	106½	125
Morgan 5½	109	115
O. P. 1945	75	—
4½-1977	63½	64
Oblig. oro con 9 cup.	46	—
Oblig. oro con 7 cup.	40¼	43
Oblig. oro con 4 cup.	37¼	38½
Azúcar	105	125
Centro Asturiano	20	—
Cervecera Inter	26	—
Cerv. Inter. oblig no hip.	10	—
Hav. Elec Ry Co	40	—
H E Ry Co. Oblig no hip.	1¼	3
Nueva Fábrica Hielo	108	—
Gas y Electricidad	100	—
Cuban Telephone Co	90	110
Unidos	5	—
Fomento S. A.	10	—
Acciones	**Comp.**	**Vend.**
Cerec Inter	22	—
F. C. Consolidados P	3	6
H. E. Utilities. Pref	38	[illegible]
H. E. Utilities. Pretes	5½	6⅞
Hav. Elec. Ry Co. P	⅞	—
Jarcia, P	50	85
Jarcia, Co	8	20
Licorera de Cuba	½	—
Naviera, P	24¾	35
Naviera, C	2⅜	4
Nueva F. Hielo	120	—
Nueva F. Hielo. benefs.	34	—
Teléfonos. P	60	62½
Teléfonos. C	10	—
F. Unidos	1	—
Union Oil	2½	3¾

COTIZACION LIBRE

Bonos y obligaciones	Comp.	Vend.
Inter Tel Convert 4½	100	—
Cuba R R 5%-1952	36	—
R. R. 6%	34	—
Cuba R R 7½-1936	41	—
Norte Cuba 5½-1942	32	—
Manatí Sg. 5½-1942	30	—
Vertientes Sg 7-1942	7	—
C. Gallego 6-1975	20	—
Vedado T. 3-1949	3	—
Pro Arte Musical 7	26	—
C. Español 6 por ciento.	45	80
Warren	41½	—
Acciones:		
Inter Telp and Tel	4	—
C. C. de Ey P. 6 pesos	20	—
Cuban Ame. Sg. P	82	—
Cuban Ame Sg. C	11	—
Cuba Co. C.	½	—
Auxiliar Martima	6	10
Seguros La Comercial.	6	10
Central Violeta	10	—
Guantánamo, P	30	—
Guantánamo, C	4	—
C. Litográfica. P	30	—

TABACO

Además de los ciento cincuenta tercios comprados por la Trinidad Industrial, y de los cincuenta adquiridos por Mark A. Pollack e Hijos, que reportamos en nuestra edición anterior, tenemos que apuntar, como otra operación de fin de semana, ciento diecisiete tercios de tripas de Vuelta Abajo que compró y registró Gabino Roche.

Es muy posible que en los de la próxima semana pasen a terceras manos otras cantidades de varias clases, especialmente con destino a fabricantes del interior de la República.

Los exportadores siguen retraídos del mercado al finalizar la semana. Nos referimos a los exportadores de rama a Europa, en vista de los acontecimientos que se desarrollan en el viejo Continente y la escasez de vapores.

LAS ENTRADAS EN RAMA

Durante el día de ayer se recibieron de los centros productores, las partidas de tercios y pacas que relacionamos a continuación:

De San Juan y Martínez, para José Toraño y Compañía, 132.

De Consolación del Sur, para Constantino González y Compañía, 80.

De Pinar del Río, para José González y Compañía, 117.

De Matagua, para Menéndez y Compañía, 110.

De Placetas, para Hijos de Diego Montero, 46.

De San Juan y Martínez, para Fernández, Palicio y Compañía, 134.

De Mendoza para Diego Méndez e Hijos, 100.

De Contraste, para Rothschild-Samuels-Duignan, 80.

De San Juan y Martínez, para Torres Gener Hemanos, 10.

De Sábalo, para Constantino González y Compañía, 17.

De Mendoza, para González y Vázquez, 30.

De San Luis de Pinar del Río, para Egusquiza y González, 27.

De Guane, para Domingo Méndez e Hijos, 21.

De Mendoza, para García y Berdayes, 5.

De Herradura, para Constantino González y Compañía, 68.

De Pilotos, para Junco y Compañía, 42.

De Placetas, para Cortés, Hermanos y Sobrino, 110.

De San Juan y Martínez, para H. Duys and Company, 160.

NOTAS DE LOS CAMPOS

Tanto en Las Villas como en Vuelta Abajo, siguen los mercaderes comprando tercios y pacas de clases bajas. En la región pinareña no han cesado de actuar los compradores de fábricas de cigarrillos, que advierten un notable aumento en el consumo doméstico como consecuencia de la subida del azúcar. Son los compradores de firmas exportadoras los que siguen actuando en la provincia de Santa Clara.

PROMEDIOS DEL CIERRE DE LA BOLSA DE NUEVA YORK

NUEVA YORK, septiembre 8
(Por Dow Jones Co.)

	Abre.	Max.	Min.	Cierre.		
30 industriales	149.11	152.58	148.08	150.04	alza	1.72
20 ferroviarias	29.80	30.90	29.63	30.40	alza	.98
15 serv. públi.	24.17	24.37	23.65	23.85	baja	.13
40 bonos	—	—	—	87.82	alza	.92

BOSTON SURETY COMPANY, S. A.
GARANTIA EN BONOS DE LA REPUBLICA
FIANZAS EN GENERAL
MANZANA DE GOMEZ. DEPARTAMENTOS 365-368.—HABANA
TELEFONOS: A-6204 Y M-2517.
CABLE: AVIEITES. TELEGRAFO: BOSCO.

LAS APRECIACIONES DEL MERCADO DE LOS AZUCARES

NUEVA YORK, Septi. 8. (Por el hilo directo de Luis Mendoza y Compañía).

CONTRATO NUM. 3

Meses	Abre	Max.	Min.	Cierre
—1939:				
Sept.	2.72	3.02	2.81	2.82
Nov.	2.95	—	—	2.78
—1940:				
Enero	2.71	2.93	2.71	2.73
Marzo	2.73	2.98	2.73	2.77
Mayo	2.75	3.00	2.75	2.80
Julio	2.79	3.04	2.79	2.83

CONTRATO NUM. 4

Meses	Abre	Max.	Min.	Cierre
—1939:				
Dic.	240	254	238	240
—1940:				
Enero	244	244	244	240
Marzo	242	254	240	246½
Mayo	244	254	243	248½
Julio	245	256	245	250½
Sept	—	253	250½	250½

ACLARACION

Ante los continuos comentarios y las insistentes llamadas de que hemos sido objeto en el día de hoy, con motivo del anuncio de una medida del Gobierno en relación con los azúcares retenidos y la captación de una parte de las posibles utilidades, al objeto de dedicarlas a constituir el capital de un Banco Nacional, este Comité Ejecutivo, sin entrar a discutir los principios en que esa medida se funda, los propósitos que la inspiran, ni la forma en que se trata de llevar a cabo, por desconocimiento de su texto, se ve en el caso de declarar que dicho proyecto no ha sido demandado ni sugerido por la Asociación de Colonos de Cuba.

ASOCIACION DE COLONOS DE CUBA. COMITE EJECUTIVO NACIONAL

F. López Aldazábal,
Presidente.

Septiembre 7 de 1939.

VALORES

Las Obligaciones Oro del Tesoro volvieron a ser ayer los valores más activos en el mercado local, especialmente las de siete cupones. Abrieron éstas con tono pesado, operándose en la mañana a 40.1|2 de contado. En la pizarra de la cotización celebrada a las diez y media en la Bolsa de la Habana, se vendieron $1,000 al precio dicho. Después del mediodía declinaron, pues durante la Cotización Oficial del mencionado centro de contrataciones, se vendieron en lotes continuados, $35,000 a 40.1|4. Más tarde empezaron a recuperar la posición perdida, pues se hicieron ventas de contado a 41 después de celebrada la Cotización a Término. Algunos observadores del mercado nos dijeron que en los momentos finales del día había compradores a fracción de más. Las de cuatro cupones actuaron dentro de los precios cotizados en la mencionada Bolsa. En ambas—pero la mayor cantidad a base de las de siete cupones—se operó en unos cien mil pesos durante el día.

El otro valor activo del mercado, o sea el bono nuevo de la Deuda Exterior 1977, tuvo una actuación ligeramente irregular; pero al final del día denotó firmeza. Las operaciones de la mañana a base de dicha emisión, fueron a 64, y ese precio fué pagado en la pizarra oficial de la Bolsa por un lote de cinco mil pesos. Se estimó en $65,000 el volumen de las operaciones concertadas a base de dicha emisión.

Las otras de renta fija actuaron con la firmeza que viene constituyendo su característica. Se operó en las de Morgan, Speyer, Deuda Interior, Estabilización del Azúcar y Cuban Telephone, dentro de los precios cotizados en la Bolsa local.

Hubo buena demanda por varias emisiones de acciones, como la Utilities del seis por ciento, las preferidas del Teléfono y la Naviera, Unidos y otras pocas. La buena impresión que predomina en el mercado, como consecuencia del alza experimentada por el azúcar, es la justificación, según los observadores, de la demanda registrada por las acciones. Las preferidas de la Naviera fueron objeto de la mayor actividad ayer. Los vendedores pedían al cierre a veinticuatro y tres cuartos.

En la Bolsa se nos entregó el estado de la recaudación de los Unidos. Es así:

Semana terminada el 2 de septiembre de 1939	$106.597.63
En idual periodo del año 1938	96.735.40
Diferencia de más este año	$ 9.862.23
Total desde el 1o. de julio	$737.089.29
En igual período del año 1938	757.958.71
Diferencia de menos este año	$ 20.869.42

FIJADO EL LIMITE DE LAS FLUCTUACIONES DEL TRIGO EN LA BOLSA DE WINNIPEG

WINNIPEG, septiembre 8.—El límite de fluctuación diario para el trigo ha sido fijado aquí en 10 centavos por bushel.

CHICAGO, septiembre 8. (Del «Chicago Tribune»).—Los mercados de granos de los Estados Unidos volvieron a operar a base más normal al entrar en vigor las nuevas reglas que limitan las fluctuaciones de precios diarias, cuyas limitaciones han sido dobladas del nivel de fluctuaciones que anteriormente se permitían. Las autoridades de la Bolsa de Contrataciones de Chicago expresaron su satisfacción ante el comportamiento del mercado y dijeron que se ha ejecutado un enorme volumen de negocios que estaban contenidos como resultado de las restricciones anteriores. Circularon ayer rumores de que Inglaterra compró a la Argentina en los últimos días diez millones de bushels de trigo.

COTIZACION DE LA PLATA

La plata cubana abrió ayer en el mercado local, de seis tres octavos a seis y medio de descuento contra el billete americano. Durante el día declinó, pues la cotización de la hora final era entre siete y cuarto y siete y medio de descuento.

NUEVA ALZA DEL ACERO

CLEVELAND, Ohio, septiembre 8.—El precio de las placas de acero para la exportación ha sido aumentado en $9.00 por tonelada.

NEW YORK, septiembre 8.—El volumen de carros de carga aumentó esta semana en 33,157 unidades.

WASHINGTON, D. C., septiembre 8.—Se dice que el plan de subsidios del Gobierno americano en favor del trigo será suspendido temporalmente.

BOLSA DE NUEVA YORK

COTIZACIONES AL CIERRE AYER

—A	
Amer Crys	17¼
Am Radiator	9
Adams Expr	10½
Air Reducc	61½
Alaska Jun	7
Allied Chem	192
Allis Chal	42½
Amer Can	108½
Am Car Fou	27⅛
Am F. Pow	2⅜
Amer Ice	1⅞
Amer Inter	8
Amer Loco	21¾
Am P. Light	5⅛
Amer Smel	53⅞
Amer Sugar	33¼
A C Alcohol	9¼
Amr T an T	162¾
Am Tobac A	78
Am Tobac B	79½
An. w works	11
Am woolen	11
Anaconda C	37⅝
Atchison	28¾
Atlan Coast	20⅝
Atlan Ref	22
Ass D. Goods	8¼
Auburn Auto	3½
Aviat Cor	5⅝
Amer Metal	31⅛
Armour and Co	7⅞
—B	
Balwind Lo	16¾
Balt and Ohio	6
Bendix Avi	28⅝
Best and Co	36½
Beth Steel	85½
Beeth Steel	85½
Borden Co	20
Briggs	21½
Brook Man	10¾
Butte Copp	5⅝
Byers A. M.	13
—C,	
Can Pacif	5⅝
Curt w a	25¾
Curt w com	5⅞
Case T Mach	80½
Columb Gas	7
C. de Pasco	47
Ches and Ohio	37½
Chi R. Islan	—
Chrysler	86
Coca Cola	115
Col Carbon	90
Comm and Sout	1½
Cons Gas	29½
Cons Oil	9¼
Cont Can	7½
Cont Oil	9½
Corn Prod	65
Cont Motors	2⅞
Cuba Co	¾
Cub Amer S	11½
C Am Sug p	90
Cmm-l Solv	13½
Chesapeake	23¼
Cruc Steel	44⅛
Cons R. Cuba	3¾
Canada Dry	15⅞
—D	
Del Hudson	21¼
Del and Lack	6¼
D Aircraft	73¼
Drug Inc	6¾
Dupont	183¾
—E	
East Kodak	149½
El Auto Lot	35½
El Pow Lig	8½
Elec Bond	9⅛
Erie R R	1¾
—F	
Fox Film C	12⅞
Frep Texas	30⅛
Foster wh	19
Firestone	25⅞
—G	
Gen Asphalt	13⅜
Gen. Elec	39⅛
Gen Foods	39⅜
Gen. Motors	52¾
Guantánamo	4⅜
Gillet Saf	6⅛
Gimbel Bros	8¾
Gold Dust	12¼
Gooddrich R	23
Goodyear	29
Gen Bronze	4½
Graham Page	1
Gramby	8⅝
Great North	29
—H	
Homestake	55
Houston Oil	8¾
Hudson Mot	6⅛
—I	
Ili Cent	13⅞
Interb R. T.	3¼
Int. Cement	41
Int Nickel	47
Inter Tel	4¾
I. Tel F S	4¾
Ilin Glas	59½
—J	
Johns Mansv	66
—K	
Kroger Groc	25
Kennecot	44½
—L	
Lambert Co	16⅛
Lgg Myers	101¾
Loew-s Inc	33⅝
Loose wiles	17
Lorillard	22⅛
Louisv Nas	52¾
Ludlum Stl	23¾
Lehman Cor	26½
Liquid Carb	16
—M	
Macy H. R	29¾
Manatí Sg	5⅝
Montgomeri	52⅜
Miss Pac c	—
Miss Pac p	1⅜
Morris Phi	79
Murray Corp	6
—N	
N Y Central	17⅛
Nash Kelvi	7
Nat-l Dist	22⅞
Nat-l Dairy	15½
Nat-l P. Li	8⅛
Nat-l Steel	79
North Amer	21¾
N A Aviati-n	18½
Nort Pacif	11
—O	
Ohio Oil	9¾
Otis Elev	17¾
Otis Steel	14½
—P	
Packard Mot	4
Paramount	6¾
Pennsylvann	21¾
Pat Mines	10½
Pullman Co	29½
Pure Oil	10⅝
Puerto Rico	33¾
—R	
Radio Corp	6
Rep I. Steel	25½
Reynolds	37½
—S	
Schen Dis	12¾
Safeway St	40¾
Sears Roeb	77⅜
Shell Uni	16⅝
Simmons Co	21
Soc Vacuun	15
St. Paul	1
So Pacific	15
South Ry	17¾
Stan Brands	6⅞
Stand Gas	3
Stan N J	49¾
Stan Oil C	30¾
Stewar war	9
Studebaker	7¾
—T	
Texas Co	47¾
Texas Gulf	36
Tinken Roll	50½
—U	
Union Carb	89½
U. Pacific	101
United Cor	3⅛
Uni Cor pfd	33⅛
Unit Fruit	91⅝
U S Rubber	44⅞
U. Aircraft	42¼
U S Steel	68⅞
U S Inb Alc	23
U Gas Corp	—
—V	
Vanadium	32¾
—W	
Warner Bros	3⅞
West Union	26¾
West Elec	114¼
Woolworth	39¾
Yellow Tr	17⅝

GANADO

LOS PRECIOS EN PIE

Precios que pagan compradores entregado el ganado en esta capital según información de los Mataderos:

	Ctvs. Libra
Vacuno, de 3¼ a	3½
Lanar, de 3 a	3½

Precios del ganado porcino

De 100 lbs. a 125 lbs. de 4 a 5 cts
De 125 lbs. a 150 lbs. de 5 a 5¼ cts
De 150 lbs. a 175 lbs. de 5¼ a 5½ cts
De 175 lbs. a 200 lbs. de 5½ a 6 cts

LOS PRECIOS DE LA CARNE

En los mataderos de esta capital rigen los siguientes precios:

	Ctvs. Lib
Vacuno, de 12 a	14
Cerda, de 25 a	30
Lanar, de 20 a	25

MATADERO DE LUYANO

Se sacrificaron ayer en el Matadero de Luyanó:

	Cabezas
Vacuno	62
Cerda	25
Lanar	

MATADERO INDUSTRIAL

Se sacrificaron ayer en el Matadero Industrial:

	Cabezas
Vacuno	150
Cerda	99
Lanar	39

CARROS ENTRADO!

Llegaron 25 carros de las Villas, con ganado vacuno para el Matadero de Luyanó.

MERCADO DE SEDA

Cierre ayer en New York:

Septiembre	287
Octubre	281½
Diciembre	265

MERCADO DE ALGODON

Cierre de ayer en New York.

Octubre	9.52
Diciembre	9.41
Enero	9.52
Marzo	9.39
Mayo	9.24
Julio	9.08

ACCIONES DE LOS BANCOS

Cierre ayer en New York

Royal Bank of Canada.	154
Guaranty Trust	270
New York Trust C	112
Chase National Bank	29½
Public Nat. Bank	29½
National City Bank	12⅝
Irving Trust	12⅝
Manufacturers Trust	37½
Corn Exchange B	55½
Chemical B. Trust	48¼
Bank of Manhattan	17⅛
First National of N. Y.	1855
Central Hannover	98½
First Nat Boston	44¼
First Boston Corp	13

MERCADO DE METALES

Cierre ayer en New York:

Cobre	—
Ploma	5.50
Manganeso	40.00
Nickel	35.00
Estaño	65.00
Zinc	6.39

MERCADO DE MANTECA

Cierre de ayer en Chicago:

Diciembre	7.48
Mayo	8.05
Granel	8.75

MERCADO DE GRANOS

Cierre de ayer en Chicago:

Avena	
Septiembre	38
Mayo	35⅝
Diciembre	35⅝
Centeno	
Septiembre	50⅞
Diciembre	53½
Mayo	56¼
Maíz	
Septiembre	59½
Diciembre	58⅜
Mayo	60⅞
Trigo	
Septiembre	85¼
Diciembre	85
Mayo	86
Winnipeg	
Octubre	78⅞
Diciembre	79¾
Mayo	83⅜

MERCADO DE PIELES

Cierre ayer en New York:

Septiembre	13.20
Diciembre	13.60
Marzo	14.00
Junio	14.30

MERCADO DE GOMA

Cierre ayer en New York:

Septiembre	19.93
Enero	19.20
Diciembre	19.05
Marzo	18.72

(Véase más información mercantil en la página QUINCE)

Bonos de Cuba

Cierre ayer en New York:

Speyer, 5 por ciento	101⅝	—
Speyer, 4½	100	103¾
Morgan, 5½	100¼	106
Morgan, 5	103⅛	—
Obras Públicas	73	75
Cuba 4½-1977	58¼	59
Cuba Railroad, 5	39	40¾
Cuba Railroad 7½	42½	45
Cuban Northern 5½	34¾	36¾
Manatí Sug 4	44	44¾
Warren Bros Db	41	42

CAMBIOS EN NEW YORK

Cierre ayer en New York.

Libra Esterlina	4.06
Franco	2.29
Pesetas	11¼

Cotizaciones

COTIZACION DE LA LIBRA

La libra esterlina se cotizó ayer al cierre del Mercado local a $4.05.

COTIZACION DE LA PESETA

La peseta española se cotizó ayer, al cierre del Mercado local, nominal.

COTIZACION DEL FRANCO

El franco francés se cotizó ayer en el Mercado local, a razón de 42.55 por dólar.

M.E.C.D. 2016

...eneficia el alza del azúcar al ...ndado ni al colono, porque toda ...zafra está vendida ya. A. Meneses

...pañía azucarera estima que no se debe sembrar ...aña mientras no se sepa cómo será la nueva zafra. Juzga extemporánea el alza en el precio de los víveres

...lberto Meneses, representante a ...Cámara por la provincia de Ca...güey, hacendado y colono, estuvo ...en el Capitolio después de la ...dolencia que lo ha retenido en cama ...muchos días.

...Interrogado por el repórter acerca ...alza que está experimentando el ...precio del azúcar, con motivo de la ...guerra en Europa y de las consecuencias económicas para ello tendrá para Cuba, dijo:

—Acusa un absoluto desconocimiento de esa cuestión, imaginar siquiera que la elevación de tantos puntos en el precio del azúcar deriva hacia el pueblo cubano los beneficios que muchas gentes proclaman. Cuando se diga la verdad, toda la verdad, los ilusionistas verán desvanecerse sus sueños de grandeza.

«El alza sólo puede aprovechar —añadió, a los que conserven en su poder azúcares al margen de compromisos. Estos serán muy pocos tal vez. La zafra pasada, a la que los azúcares en alza corresponden, está hecha y vendida. Casi ningún colono tiene de ella un solo grano ya. Así pues la elevación del precio no favorece a los colonos, ni a los hacendados ni al trabajador. El beneficio es para los azúcares retenidos y para sus tenedores.

«Hay un Convenio Azucarero que expira en 1941—siguió diciendo el señor Meneses—merced al cual hasta esa fecha se hallará vigente la Restricción. ¿Precios? 2.49 libre a bordo con un costo de producción de 2.25 a fin de cumplir el jornal mínimo.

«Si no se produce algún fenómeno que obligue alterar el ritmo de las cosas, el Convenio estará en vigor hasta 1941.

—¿Cree usted que se romperá el ritmo? ¿Tiene posibilidades? La guerra europea, por ejemplo pudiera ser la causa. Observó el repórter.

El señor Meneses dijo:

—¿Quién es capaz de predecir el futuro? Pero vea usted: La compañía azucarera Atlántica del Golfo cuyo centro de control radica en New York, acaba de comunicar cablegráficamente a los administradores de sus negocios en Cuba que su opinión es la de que en estos momentos, los administradores no deben refaccionar a los colonos para que aumenten las siembras de caña, toda vez que se ignora si la próxima zafra será libre o continuará restringida. Esto, en buen romance, significa que por ahora no debemos apartarnos del camino trazado.

—Entonces? todo ese optimismo que se está reflejando gigantescamente en la alteración de los precios de los artículos de primera necesidad?

—Sencillamente extemporáneo. Y lo peor es la alteración de precios de los artículos, que en el campo, en el interior de la República alcanza terribles proporciones. Vea usted: a los colonos, a los trabajadores, a los elementos que actuaron, ora como obreros, ora como interesados, en la realización de la zafra anterior, no ha llegado una sola brizna de las ganancias obtenidas en estos días con el aumento del precio del azúcar. Sin embargo están experimentando las consecuencias de esas ganancias obligados como están, a pagar la alteración del precio del arroz, la manteca, de las papas, de los frijoles, etc., etc. Precisa ir al interior del país, al campo, a provincias, para que se compruebe esto que le digo. Estimo que no hay razón para aumentar el valor de las cosas sin motivo para ello. La cotización del azúcar no lo es, desde luego, puesto que ese negocio lo es para aquellos—muy pocos—que aún conserven intacto el producto, no para la comunidad.

«A mi juicio corresponde tanto al Gobierno como el Congreso intervenir en un problema que se complica por días.

LONJA DEL COMERCIO

Septiembre 8 de 1939
Cotización oficial para artículos de primera clase

Aceite:	
De Oliva latas 23 lbs. qq.	—
Soya en tambores, qq	—
Soya en cajas 2x55, qq	—
Maní país latas	15.00
S. de algodón en tam. qq.	—
Ajos.	
Cappadres 24 mancuernas	—
Cappadres 28 mancuernas	—
Cappadres 32 mancuernas	—
Chilenos 40 mancuernas	—
Chilenos 30 mancuernas	—
Chilenos 20 mancuernas	—
Americanos No. 1 en sacos	—
Americanos No. 2 en sacos	—
Húngaros 28 mancuernas	—
Húngaros 30 mancuernas	—
Húngaros 50 mancuernas	—
Arroz:	
Canilla viejo, qq	—
Semilla S. Q. qq	—
Saigón largo No 1 qq	—
Siam Garden super 5%,qq	—
Siam Garden Extra S. qq	—
Siam 7 Estrellas, qq	—
Valencia legítimo, qq	—
Egipto tipo Valencia qq	—
Americano tipo Valencia	—
Americano, tipo Siam, qq	—
Americano tipo S. Q. qq	—
Americano partido, qq	—
País, qq .3.50 a	5.50
Avena:	
Blanca Chilena, qq	—
Blanca Americana, qq	—
Azúcar:	
Refino, primera, qq	4.50
Turbinado extra, qq	—
Turbinado corriente, qq	—
Centrífuga, qq	1.50
Bacalao:	
Imperial caja	—
Noruega Superior, caja	—
Noruega Regular, caja	—
Noruega Inferior, fardos	—
Café:	
Lavado, qq	26.00
Sin lavar, qq	23.00
Cebollas:	
País, qq	—
Americanas, sacos	—
Tipos gallegas, sacos	—
Egipcias, sacos	—
Chícharos:	
Americanos, pelados, qq	—
Americanos, enteros, qq	—
Europeos, qq	—
Fideos:	
País, qq	6.00
Frijoles:	
Carita país, qq	—
Colorados largos, país	—
Colorados largos Imp qq	—
Chilenos Cristal, qq	—
Europeos, qq	—
Japoneses Othenasis, qq	—
Marrón americanos, qq	—
Negros del país, qq 5.50 a....	5.75
Bayados largos qq	—
Rosados California qq	—
Blancos California qq	—
Garbanzos:	
Doble Gigantes, qq	—
Gigantes, qq	—
Imperiales, qq	—
No 1, qq	—
Harina	
De trigo, según marca saco	—
De maíz, país, qq . . .2.00 a	3.00
Jamón:	
Paleta país, qq	—
Paleta americano, qq	—
Pierna país	—
Pierna americanos	—
Manteca:	
Primera S. latones 100 libras	—
Compuesta, qq	—
Maíz:	
Vegetal, qq	—
Provincia, Habana, qq	1.40
Gibara, qq	1.20
Papas:	
Del país blancas, qq	—
Del país rosadas, qq	—
Semillas Blis	—
Americanas No1 s100 lbs	—
Americanas No 2. s100 lbs	—
Pimientos:	
Españoles ¼ la caja	—
País ¼ la caja	8.50
Queso:	
Patagrás Crema Entera, qq	—
Patagrás del país, qq . . .15 a	25.00
Sal:	
País molida, saco 180 libras	3.15
Americana molida 200 libras	—
Espuma sacos 100 libras país	2.00
Espuma americana 90 libras	—
Tasajo:	
Pierna país, qq . . . .18.50 a	19.50
Surtido país, qq . . . .16.50 a	17.00
Tocino:	
Barrigas 16x18 qq, país	15.50
Especiales 20x30 país, qq	14.75
Tomates del país:	
Natural 1 kilo caja . . .2.30 a	3.00
Natural 100¼ caja . . .2.75 a	3.50
Puré de ¼ caja . . .2.75 a	3.50
Puré de ⅛caja . . .2.25 a	3.00
Puré de 1 kilo caja . . .2.25 a	3.00

Presentó cartas credenciales el Ministro de China

Le fueron rendidos honores militares. La ceremonia fué solemne. Desfile de tropas

Según habíamos anunciado, tuvo efecto ayer en Palacio un interesante acto protocolar.

El nuevo Ministro de China en la Habana, Su Excelencia el doctor Ti Tsum Li, presentó sus cartas credenciales al señor Presidente de la República.

La ceremonia tuvo efecto en el salón de los espejos donde el Jefe del Estado recibió al Ministro.

Se encuentran en el salón de los espejos donde el Jefe del Estado recibió al Ministro.

Se encontraban en el salón con el señor Presidente, el Secretario de Estado doctor Miguel Angel Campa, el Secretario de la Presidencia doctor Miguel Angel Campa, el Secretario de la Presidencia doctor Enrique Alonso Pujol, el Subsecretario de Estado comandante L. R. Miranda y los ayudantes presidenciales López Alfonso, Flaquer y del Pino.

Hasta Palacio primero y luego a su residencia, escoltaron al Ministro dos escuadrones de caballería.

Frente a la mansión palatina formaron, al objeto de rendirle a Su Excelencia el doctor Ti Tsum Li los honores militares correspondientes dos batallones de infantería con su banda de música, la cual tocó los himnos de China y Cuba.

Cuando el señor Ministro se hubo retirado a su domicilio los batallones de infantería desfilaron ante el señor Presidente, que se encontraba en uno de los balcones de Palacio.

DATOS BIOGRAFICOS DEL NUEVO MINISTRO DE LA REPUBLICA CHINA

Los datos biográficos del doctor Ti Tsun Li son los siguientes: Nació en Hwangmey, Hupeh, China, en el año 1901. Graduado de la Universidad de Tsing Hua, Peiping, 1923; estudió Ciencias Políticas y Economía en las Universidades de Chicago, Harvard y Wisconsin, 1923-29; elegido para el Premio Jubileo y Phi Beta Kappa, Universidad de Wisconsin, 1925 recibió el Doctorado en Ciencias Políticas de la Universidad de Wisconsin, en febrero de 1929.

Prestó servicios como editor de «Chinese Students Monthly» y de «Chinese Students Quarterly», y también cooperó frecuentemente a «The Nation» y otras publicaciones americanas bien conocidas. Fué Profesor en la Academia Política Central y la Universidad Nacional Central, Nanking, como Catedrático de Ciencia Política, septiembre de 1929 a junio de 1931. Coofundador y editor de «The Current Events Monthly», «The Current Events Year Book», «The Foreign Affairs Review», etc. Autor de Teorías Políticas y Económicas del doctor Sun Yat-Sen, etc.

Entró en el Departamento de Inteligencia y Publicidad, Ministerio de Asuntos Extranjeros, como Jefe de la Segunda Sección, en septiembre de 1929; ascendido a Director Auxiliar del mismo Departamento en noviembre de 1931 y Director Auxiliar del mismo Departamento, en noviembre de 1931 y Director, de febrero de 1933 a junio de 1939. Nombrado Enviado Extraordinario y Ministro Plenipotenciario de la República de China en Cuba, en mayo de 1939.

MERCADO DE LONDRES

LONDRES, septiembre 8.—El mercado de valores abrió con un tono muy cauteloso en sus operaciones y con marcada tendencia floja. Las libras esterlinas se cotizaron hoy a $4.06.

—El oro en barras se otizó a 168 chelines, sin cambio.

—El mercado de caucho abrió hoy con una cotización «sport» de 9.7|8, y a las 12 del día estaba a 9.3|8.

—El estaño se otizó hoy aquí de 2.29.3|4 a 2.30.

MERCADO DE CAFE

Cierre ayer en New York:

Octubre	4.21
Diciembre	4.24
Marzo	4.24

CRONICA CATOLICA

PROGRAMA DE LOS DIVERSOS ACTOS CATOLICOS QUE SE ANUNCIAN PARA MAÑANA EN LOS TEMPLOS HABANEROS

EN LA IGLESIA DEL ESPIRITU SANTO

A las 8 de la mañana, misa de comunión general para la Asociación del Señor de la Coronación, de la Paciencia y de la Humildad y para los devotos de Nuestra Señora de la Caridad.

A las 10 de la mañana, misa solemne con orquesta y sermón en honor de Nuestra Señora de la Caridad, Patrona de Cuba.

A las 5 de la tarde, exposición de Su Divina Majestad, estación, Santo Rosario, ejercicio, bendición y reserva.

EL JUBILEO CIRCULAR

En la iglesia de Jesús del Monte, el Jubileo Circular.

La exposición de Su Divina Majestad, después de la última misa que en esta iglesia se celebre.

A las 5 de la tarde, Santo Rosario, visita a Jesús Sacramentado, sermón por el párroco reverendo padre José Rodríguez Pérez, Letanías de los Santos, procesión del Santísimo, bendición y reserva.

EN LA IGLESIA DE LA MERCED

La Asociación de la Medalla Milagrosa, celebra a las 8 de la mañana, misa, plática y comunión.

Se ruega la asistencia a los asociados.

MISA SOLEMNE EN HONOR DE MARIA SANTISIMA DE LOS DESAMPARADOS

En cumplimiento de lo que preceptúa el artículo 1136 de los Estatutos, la Junta Directiva ha dispuesto la celebración de la Misa Solemne Reglamentaria en honor de María Santísima de los Desamparados, el domingo día 10 del actual mes de septiembre a las nueve de la mañana, en la iglesia parroquial de Nuestra Señora de Monserrate.

Y al tener el honor de invitar a usted a dicho acto en obsequio de nuestra Excelsa Patrona María Santísima de los Desamparados, le rogamos su puntual asistencia, mostrando el distintivo de la Corporación.

Felipe Cantero,
Mayordomo.

EN LA IGLESIA DEL SANTO CRISTO

El solemne Septenario en honor de San Nicolás de Tolentino, con el siguiente programa:

A las 8 a. m., misa de comunión general, ejercicio y veneración de su reliquia.

A las 5 y 30 p. m., exposición, estación, Santo Rosario, ejercicio, bendición y reserva.

EN LA IGLESIA DE SAN FRANCISCO

La Venerable Orden Tercera de San Francisco, celebra la función mensual de septiembre:

A las 7 y 30 a. m., misa de comunión armonizada.

A las 3 p. m., exposición de Su Divina Majestad, estación, corona, cánticos, sermón por el director reverendo padre Serafín Ajuria, OFM., bendición, reserva y procesión del Cordón.

EN LA IGLESIA DE JESUS, MARIA Y JOSE

La Cofradía de Nuestra Señora de la Caridad, celebra la fiesta anual a su Patrona.

Se ajustará al siguiente programa:

A las 7 y 30 a. m., misa de comunión.

A las 9 a. m., misa soleunísima con escogidas voces y orquesta.

El panegírico a cargo del reverendo padre fray Serafín Ajuria, OFM.

Después de la misa, procesión.

El párroco y director, reverendo padre Francisco García Vega, suplica la asistencia a los cofrades e invita a los fieles.

Serán disribuídos bellos recordatorios.

EN LA IGLESIA DE NUESTRA SEÑORA DEL PILAR

La Congregación de la Sagrada Familia de la Iglesia Nuestra Señora del Pilar, celebra la función mensual, a las 7 y 30 de la mañana, con misa de comunión y plática.

EN LA IGLESIA DE SAN NICOLAS DE BARI

La Congregación de Nuestro Padre San Lázaro, celebra los siguientes actos católicos:

A las 8 a. m., misa de comunión.

A las 9 a. m., misa solemne, sermón y procesión.

EN LA IGLESIA PARROQUIAL DE BAUTA

A las 10 y 30 a. m., misa solemne con orquesta, escogidas voces y sermón, por el Muy Ilustre Canónigo prebístero Excelentísimo señor Angel Tuduría, en la iglesia parroquial de Bauta, sita en Hoyo Colorado, en honor de Nuestra Señora de la Caridad, Patrona de Cuba.

A las 6 de la tarde gran procesión pública.

Invita el párroco, reverendo padre Fulgencio Varela.

EN LA IGLESIA DEL CARMEN

La Venerable Orden Tercera del Carmen y Santa Teresa de Jesús y la Cofradía del Santo Escapulario, celebran los siguientes cultos:

A las 7 y 30 a. m., misa de Comunión general.

A las 5 y 30 de la tarde, exposición, estación, rosario, ejercicio, cánticos, sermón, reserva y procesión del Santo Escapulario, terminándose con la despedida a la Virgen del Carmen.

EN LA IGLESIA DE LOS PADRES PASIONISAAS

La Archicofradía de Hijas de María del Escapulario Azul de la Capilla de los Padres Pasionistas, celebra a las 7 de la mañana, misa, plática y comunión.

Oficiará y predicará el director, reverendo padre Claudio de la Fuente, rector de los Padres Pasionistas.

La parte musical a cargo de los coros de Hijas de María.

EN LA IGLESIA DE LOS PADRES CARMELITAS DEL VEDADO

La Archicofradía del Niño Jesús de Praga de la Iglesia de los Padres Pasionistas del Vedado, celebra la función mensual con los siguientes cultos:

A las 8 a. m., misa armonizada de comunión general y plática por el director y superior de los Padres Carmelitas del Vedado, reverendo padre fray José Luis de Santa Teresa.

A las 10 a. m., misa armonizada, plática y bendición del Santísimo.

Después de la reserva, procesión del Niño Jesús de Praga.

EN LA IGLESIA PARROQUIAL DE GUANAJAY

A las 8 a. m., ejercicio de los 21 Domingos de San Hilarión, misa armonizada parroquial y plática.

A las 10 a. m., exposición de Su Divina Majestad, visita a Jesús Sacramentado, la Virgen y San José y ejercicio de los 21 Domingos de San Hilarión, sermón y bendición eucarística.

A las 10 y 30 a. m., misa de fundación.

EN LA IGLESIA PARROQUIAL DEL VEDADO

La Cofradía del Dulce Nombre de Jesús de la iglesia parroquial del Vedado, celebra los siguientes cultos:

A las 7 a. m., misa de comunión general.

A las 9 a. m., misa cantada y sermón por el párroco MRP., fray Zacarías Minguez, vicario provincial, a la vez, de los Padres Dominicos de Cuba.

A las 5 p. m., exposición de Su Divina Majestad, estación, Santo Rosario, plática, cánticos, reserva, procesión del Niño Jesús y despedida.

EN LA ERMITA DE ARROYO ARENAS

A las 10 y media de la mañana, misa armonizada y plática en honor de Jesús Nazareno del Rescate de Arroyo Arenas.

EN LA CAPILLA DE SANTOS SUAREZ Y PAZ

La Asociación Infantil de la Medalla Milagrosa de la Capilla de los Padres Paúles de Santos Suárez y Paz, celebra a las 7 y 30 de la mañana, misa de comunión general y plática.

A las 8 de la noche, visita a la Virgen de la Medalla Milagrosa.

EN LA IGLESIA DE LA SANTA CRUZ DE JERUSALEN

Solemne Novenario de la Exaltación de la Santa Cruz, en la iglesia de la Santa Cruz de Jerusalén, sita en la Avenida Tercera y calle Diez, Ampliación de Almendares:

A las 7 y 8 a. m., misa y ejercicio.

A las 5 p. m., exposición, estación, corona, ejercicio, cánticos, bendición y reserva.

EN LA IGLESIA DEL INMACULADO CORAZON DE MARIA

A las 7 y 30, en la iglesia del Inmaculado Corazón de María de los Padres Claretianos de Tulipán y Cerro, misa, comunión y plática para la Archicofradía del Inmaculado Corazón de María.

EN LA IGLESIA PARROQUIAL DE NUESTRA SEÑORA DE REGLA

Novena de acción de gracias, con el siguiente programa:

Exposición del Santísimo Sacramentado, rosario, ejercicio de la Novena, cánticos, bendición y reserva.

CONMEMORACION DE LA DOMINICA XV., DESPUES DE PENTECOSTES

En todos los templos, misa cantada y sermón en conmemoración de la Dominica XV, después de Pentecostés.

El Evangelio de esta Dominica, es el de San Lucas al capítulo VII., vers. 11-16: *«Jesús resucita al hijo de la viuda de Naím»*.

APERTURA DEL SEMINARIO DE SAN CARLOS

El lunes 11 del actual harán su entrada en el Seminario de San Carlos y San Ambrosio, los alumnos del curso escolar de 1939 a 1940, practicando ejercicios espirituales, bajo la dirección del director espiritual, reverendo padre Bonifacio Alonso, SJ., durante toda la semana, procediéndose a la apertura del curso, el lunes 17, a las 9 de la mañana.

¡VIVA LA SANGRE DE JESUS!

El próximo jueves, día 14, se celebrará en la Capilla de la Preciosa Sangre, Cerro número 1355, casi esquina a Carvajal, la fiesta de la Exaltación de la Santa Cruz.

Por la mañana, a las 6 y media, misa de comunión, celebrando el reverendo padre Evaristo Ullastres, capellán de la Comunidad.

Seguidamente, exposición de la reliquia de la Santa Cruz, que quedará expuesta todo el día, para la veneración de los fieless.

Por la tarde, a las 4 y media, sermón por el reverendo padre doctor Alfredo Llaguno; veneración de la Santa Cruz y bendición solemne del Santísimo Sacramento.

Las adoratrices de la Preciosa Sangre invitan a la Cofradía y a todos los fieles.

R. P. VICENTE JOVANI

El excelentísimo y reverendísimo señor arzobispo de La Habana, se ha dignado nombrar párroco de Santiago de las Vegas, padre Vicente Jovani, que lo era de Guatao y capellán del Noviciado de los Hermanos de La Salle.

El padre Jovani, ha llevado a cabo una activa labor de regeneración espiritual en la Escuela Reformatoria.

FALLECIO UNA RELIGIOSA PROFESA DE LA COMUNIDAD DE LA PRECIOSA SANGRE

Confortada con los Santos Sacramentos y la Bendición Papal, dejó de existir, tras larga y penosa enfermedad, sufrida con pacientísima resignación, la reverenda madre sor María de la Caridad, religiosa profesa del Monasterio de la Preciosa Sangre de Nuestro Señor Jesucristo, sito en Carvajal y Cerro, el día 5 del actual, recibiendo sus despojos mortales cristiana sepultura en el panteón de la Comunidad en el Cementerio de Colón.

Las madres de la Preciosa Sangre ruegan a sus amistades, a los cofrades de la Preciosísima Sangre y a los fieles, una oración por el eterno descanso del alma de sor María de la Caridad.

Reciba la venerable Comunidad de Adoratrices de la Preciosísima Sangre de Nuestro Señor Jesucristo nuestro sentido pésame con nuestras oraciones por su eterno descanso.

EL PARROCO DE ALQUIZAR NOMBRADO PARA BEJUCAL

El excelentísimo señor arzobispo de La Habana, ha nombrado párroco de Bejucal, al reverendo padre Edmundo Díaz.

SEMANARIO CATOLICO

Hemos recibido el número 66, correspondiente al 10 de septiembre, con el siguiente índice: Editorial; El Estado y el analfabetismo, P. Lete; Dos hermanos enemigos; Noticiario Católico Internacional, P. Mariano G. de Andoin; La literatura histórica de España, Alfonso G. Iglesia; En torno a la guerra, Juan Guiraud; Los católicos y la enseñanza, P. Heredia; Un hombre y una fecha, Angel Alfredo Pacheco; La revolución consumada, Georges Rolland; el Congreso de Paz Romana, P. Angel Gaztelu; Un poema de Lactancio Firminiano, P. Ajuria; Glosario Evangéico, P. Jesús García, Sch. P.; Coloquio con la tarde (poesía); Vida Nacional Católica, Cine, Teatro...

Alza de precios de los víveres

MANZANILLO, Sept. 8. DIARIO. Habana.—Por alteración de precios de los artículos de primera necesidad han sido detenidos los dueños de almacenes y tiendas al detall, siendo puestos en libertad horas después los segundos, no así los primeros que fueron remitidos al vivac, ignorándose cuando serán libertados.
CORONA, corresponsal.

ANUNCIOS CLASIFICADOS DE ULTIMA HORA

PROFESIONALES

3 DRES. EN MEDICINA

DR. FRANCISCO J. DE VELASCO
Corazón, Pulmones, Estómago e Intestinos
DR. RUBEN DE VELASCO
Corazón. Pulmones, Enfermedades de los niños. Consulta de 1 a 3, días laborables. Horas especiales previo aviso. Salud 208 moderno. Telf. M-6068

COMPRAS

9 CASAS

URGE COMPRAR UNA CASA HASta $10.000 en la Habana Vedado o Alturas de Almendares detalles por escrito a F. Acosta. Gertrudis Nro 61, Víbora

COMPRO CASA EN MIRAMAR PREfiero que tenga mucho jardín. FO-2959

17 MUEBLES Y PRENDAS

U-3143 COMPRA MUEBLES

Ropa, zapatos, pianos, máquinas coser, escribir, baúles, enseres, establecimientos finos, muebles oficina, liquido casas completas, todo lo que quiera vender. Voy al campo ,trato con dueño. U-3143.

VENTAS

48 CASAS

CONSTRUYA SU CASA AHORA

Presupuestos y planos sin compromiso, precios económicos, completa terminación de lo convenido y garantía, reparaciones grandes y pequeñas, rapidez en obras. Alfonso Morales, Constructor Telf. I-5798

REPARTO ALMENDARES GANGA. necesito dinero. Vendo 3 casas una $1,600, otra $1.800, una de 4 cuartos hermoso baño y demás comodidades $6.000 informes: café El Encanto Miramar y Gálvez FO-3112 Herrera

STADIUM TROPICAL $1,200

Casita que mide 8x23.58 compuesta de portal, sala, de mampostería y dos habitaciones grandes, baño y cocina de madera. Traspatio y patio lateral. Acera de la sombra. Un regalo. A-8697 y FO-2419.

AMPLIACION ALMENDARES, CON algunas facilidades se vende casa a la sombra portal, sala, 3 cuartos, comedor, cocina. Buen baño $3.600. Informa Gil FO-3252

ESQUINA CON COMERCIO EFECTIVO $7,500 Y $20,000

Hipoteca moratoriada 3 plantas próxima a la Manzana de Gómez. Otra esquina 3 plantas bajos, comercio, $17.500 próxima al Palacio Presidencial. Gerardo Máuriz M-7586 Metropolitana 538.

EDIFICIO PROXIMO GALIANO Y SAN RAFAEL

3 plantas, 6 casas cantería, efectivo $20.000 y $20, hipoteca moratoriada. Otra San Rafael próximo Galiano, 2 plantas efectivo $6.000 y $8.000 hipoteca moratoriada. Manrique esquina comercio 2 plantas efectivo $6.000 hipoteca moratoriada. G. Máuriz M-7586 Metropolitana 538.

VEDADO, $9,000. NUEVA

Moderna casa jardín, portal, sala, hall, 4 habitaciones, 2 baños en colores, garage, cuarto criados a la brisa. Otra $5.800 jardín, portal, sala, comedor, 3 habitaciones, baño completo, techos monolíticos G. Máuriz M-7586 Metropolitana 538.

VEDADO: $12,500

Calle 23. Chalet nuevo $12.500. Chalet próximo Edificio López Serrano 4|4, garage y demás $11.500. Otra 2 plantas independientes con garages $15.000. Otra 3 plantas $19.000. G. Máuriz M-7586 Metropolitana 538.

VEDADO, RESIDENCIA

En lo mejor del Vedado una planta 1.816 metros esquina $13.000 y reconocer hipoteca moratoriada $33.000 verdadera oportunidad. G. Máuriz M-7586 Metropolitana 538.

SIERRA: $9,500

4|4, 2 garages, árboles frutales. Otra Alturas de Almendares frente Bosque de la Habana $8.500. Otro chalet Alturas $11.500, 4|4. otro 5|4 $12.500. Gerardo Máuriz M-7586 Metropolitana 538.

$8.000 LAGUNAS

2 plantas propia renta ,otra 2 plantas junto Neptuno $7.000, otra esquina 2 plantas $8.000. Cuba 64 Depto. 7 A-6612 Romero.

Vedado frente 23 gran residencia una planta $12.000. Otra calle 25 una planta 6|4, solar completo $19.000. Otra calle I tipo 2 plantas $18.000. Cuba 64 A-6612.

49 SOLARES

EN $1.300 VENDO SOLAR DE 10 por 50 metros en Patrocinio acera de sombra. Informa: Bretón, teléfono A-0362 .

MIRAMAR. EN LA CALLE 6 A LA sombra vendo un solar completo a $4.50 vara, y en la calle 12 otro a $4.00. Informa: G. del Monte. Habana 264. M-2474.

VEDADO. EN LA CALLE L, VENDO una parcela a la sombra con 14 metros de frente a precio de ganga por arreglo de testamentaría. Urge su venta. Informa: G. del Monte. Habana 264. M-2474.

ESCOJA SU SOLAR

Ensanche Habana 12x43 $4.300, 9 por 45 $3.000, 10x47 $3.500 y otro cualquier medida. Pegado Carlos III desde $8.00. Cuba 64 Depto. 7 A-6612 Romero.

Vedado 23 vendo centros y esquinas desde $7.50 vara, Calle 17 esquina 25x22 a $16.00. Calle 29 a $12.00. 15 por 40, Calle 25, 16x23 $6.00. Cuba 64 Depto. 7, A-6612 Romero.

Lo mejor del Vedado, lugar alto, regias residencias parcelas 18x31 vs. $2.300. Otra 15x24 metros a $6.00 vara, 14x20 metros a $6.00 vara y otros centros y esquinas. Calle 22 a 32 pegado 23. Cuba 64 A-6612 Romero.

Parcelas entre Marina e Infanta las vendo desde sesenta metros, frente que desee a $22.00 otras con frente a 2 calles y tranvía entrada Vedado desde de 350 varas a $24.00. Cuba 64, Depto. 7, A-6612 Romero.

51 ESTABLECIMIENTOS

VENDO 3 BUENAS FARMACIAS HAbana, Cerro, Marianao, muy baratas casa familia es buen negocio. Dr Díaz Vidal Amargura 265 altos, de 5 a 8.30 p.m.

SOMBREROS OCUPADOS

El señor Tomás Alonso Torres, apoderado del almacén situado en Muralla y Aguiar, hizo entrega en la Segunda Estación de un paquete que contenía 84 sombreros de jipi-japa, y cuyo paquete fué dejado en su comercio contra su voluntad por el chofer que conducía el camión 77.347, sin que pasara a recogerlo, por lo que supone que su procedencia sea dudosa.

VENTAS

51 ESTABLECIMIENTOS

SE VENDE UNA AGENCIA DE COlocaciones a primera oferta, ya acreditada con mucha clientela en Vedado F-3019 (solamente 911).

VENDO UNA DE LAS MEJORES PANADERIAS

De la Habana, con cantina y víveres, montada lo más moderno. Venta diaria mostrador $100 garantizados. Elabora 1.000 libras diarias $8.000 fácil pago. Gran lechería por mitad de precio por desavenencias de socios. Venta diaria $25. Vende a 5 centavos. $1.500 fácil pago. Carballo, Café La Diana. Reina y Aguila.

CON $800: BODEGA CANTINERA

Tipo barra, sola, surtida, bien montada, buen contrato poco alquiler ,barrio Sitios. Aproveche esta ganga único. Informes gratis: Suárez, Belascoaín y Desagüe y Figuras, café, de 1 a 6.

53 AUTOMOVILES-ACCESORIOS

VENDO OLDSMOBILE 1937, ESTA como nuevo, poco recorrido, muchos extras. Se da barato. Erica Nuss Baun Calle 27 Nro 556 entre E y D Vedado

VENDO MI AUTO BUICK DEL 36, chapa 25,889 gomas magníficas, pintura en bune estado, funcionamiento perfecto, siempre fué particular y manejado por su dueño, lo vendo en $500. Para verlo en el garage de Lucena y San Rafael, su dueña G. Quiza, edificio «Arbos», Oquendo 308, apartamento 501 entre San Rafael y San Miguel de 1.30 a 3 y de 8 a 10 p.m.

VENDO CHASSIS 157 FORD, $1938, completamente nuevo, sin uso alguno, a precio increíble, verlo en Arbol Seco y Desagüe. Telf U-1276

AUTOMOVILES. COMPRE LA MAquina que Ud. siempre deseaba, un Buick Convertible Sedán, como nuevo, con radio, interior de cuero, poco kilometraje. Llame al U-3673 y haga una oferta.

SEDAN DELIVERY O CAMION DE reparto. Chevrolet del 37 completamente nuevo garantizado, doy facilidades. Arjona, Hornos No. 68. Teléfono U-6522.

VENDO MAGNIFICO TRAILER COMpletamente nuevo propio para playa o recreo con colchón, cojín, silla plegable y paraguas, doy facilidades. Arjona. Hornos No. 68. Telf. U-6522.

56 MUEBLES Y PRENDAS

SE VENDE UN JUEGO DE CUARTO se da barato por embarque, informan G Nro 310 Vedado.

VENDO POR EMBARCARME, JUEgo de cuarto de seis piezas nuevo, Juan Alonso No. 304 altos esq. a Concha. No trato mueblista.

GANGA: JUEGO DE CUARTO DE 3 cuerpos con lunas biseladas, tiradores de primera y barnizados a muñeca: $45.00. Véalo hoy mismo en 10 de Octubre 258 entre Agua Dulce y Tamarindo.

POR VIAJE URGENTE VENDO JUEgo de cuarto moderno, tres cuerpos, de caoba, en $40; uno de sala, muy fino en $20 dos lámparas, sala y comedor en $15 las dos. Concepción 674, entre 13 y 14 Víbora.

57 UTILES DE OFICINAS

MAQUINA DE ESCRIBIR UNDERwood $17.00 también vendo un archivo acero Allsteel y doce taquillas metálicas. Habana 413 entre Obispo y Obrapía.

Dinero-Hipotecas.

63 SOLICITUD

PARA HIPOTECA DESEA COLOCAR $100.000 en partidas pequeñas. Reserva absoluta. Si hay garantía traiga escritura. Cuba 64 Depto. 7 A-6612 Romero.

64 OFERTAS

TOMO 2.000 PESOS POR DOS AÑOS prorrogable a dos, al 8%, sobre mi casa 3 plantas construcción moderna, renta $80.00. Habana. Llame al U-3793 No corredores. Fernández .

PARA LAS DAMAS

70 INTERES PARA LAS DAMAS

¡FUERA CANAS! OBTENGA HERmoso dolor negro, lastaño o rubio usando tintura «La Favorita». Teñido de cabello $3.00. Estuche $1.00 De venta en todas las farmacias. Depósito: Virtudes 206. Casa «Pilar». Teléfono M-9293.

ENSEÑANZAS

75 PROFESORAS - PROFESORES

PROFESORA FRANCESA DA CLAses de francés a domicilio. Conversación francesa. Inglés (fonética), prepara para los exámenes. Precio especial para clases colectivas. FO-2130. de 7 a 9 p. m.

DOCTORA EN PEDAGOGIA CON muchos años de ejercicio la clases a domicilio de instrucción Primaria. Preparatoria para ingreso en la segunda enseñanza y Matemáticas de Segunda Enseñanza Telf U-5085

ALQUILERES

80 CASAS DE HUESPEDES

SE ALQUILAN

Hermosas habitaciones a hombres solos o matrimonios sin niños. Con o sin muebles. Casa moderna, acabada de reedificar. Dragones Nro. 307 una cuadra de Galiano Telf. A-8288

82 APARTAMENTOS

HOTEL DE APARTAMENTOS
8 y 19
1, 2, 3, 4 cuartos, cocina; frigidaire
GARAGE, RESTAURANT
Grandes reservas de agua. F-3131

84 HABITACIONES

ALQUILO HABITACION 3 VENTAnas a la calle, agua caliente en los baños, comida inmejorable, precio módico. Telf. F-3837 Calle 17 No. 256 entre I y J.

SE ALQUILA HABITACION ESPLENdida a hombres solos, entrada independiente, baño anexo. Cuba 603. 2o. Piso Departamento izquierdo, Fuentes.

SOL 308 BAJOS ENTRE HABANA y Compostela, alquilo una espléndida habitación, otra chica, hay buen baño, luz, toda la noche, es casa de moralidad.

MALECON 161 BAJOS, ENTRE AGUIla y Crespo, alquílanse amplias y frescas habitaciones con lavamanos interiores, también gran sala con 2 ventanas al Malecón, tranquilidad y moralidad absoluta, se cambian referencias.

SE ALQUILA UNA HABITACION para hombre solo, con agua abundante y lavabo en casa de poca familia. Industria No. 355 entre San Miguel y San Rafael.

RESIDENCIA FAMILIAR, AMPLIA y fresca habitación todo servicio. Comida excelente. Punto céntrico. También amplio apartamento independiente y otro en azotea completo. No se mude sin antes verlos. Consulado 112 altos.

ALQUILERES

84 HABITACIONES

MURALLA 313 ALTOS ENTRE HAbana y Compostela, alquilo una espléndida habitación con balcón a la calle, hay otra chica con lavabo, buen baño, luz ,teléfono. Casa de moralidad.

SE ALQUILAN HABITACIONES BAratas a matrimonios sin niños o a hombres solos, casa particular, ambiente familiar. Sala con balcón a la calle y recibidor para matrimonio u oficina. San Rafael 572 (altos).

85 NAVES - LOCALES

SE ALQUILA LOCAL APROPIADO para establecimiento o peluquería en el Vedado, calle J número 112 esquina a 9, casa moderna con servicio de agua abundante. Precio $35.00 mensuales. Puede verse a toda hora, lo enseñará e encargado del edificio Informes Telf. F-4993

EN NEPTUNO CEDO LOCAL DE ESquina si lo desean con vidrieras y alguna mercancía. Paga $25 alquiler, de 12 a 6 p.m. Concordia y Gervasio Farmacia.

SE SOLICITA UN FOTOGRAFO PAra alquilarle un buen local, con salón de espera, precio módico. Monte 426 (bajos) entre Aguila y Angeles.

87 HABANA

SE ALQUILAN FRESCOS Y COMOdos altos compuestos de amplia sala, comedor, tres espléndidas habitaciones, baño y cocina de gas. Agua abundante. Carmen Nro 324 entre Gloria y Vives.

SE ALQUILA ANGELES Nro 111 ALtos entre Monte y Maloja, gran sala, 3 habitaciones, comedor, baño, cocina, azotea, alquiler legal $30.00. Informan la misma de 3 a 6

PORVENIR 28, ESQUINA COMPOStela, altos modernos, sala, un cuarto, baño completo, calentador, cocina de gas, agua siempre, mucho fresco. 23 pesos. Llaves Café, Informes Telf. M-8712.

XIFRE 58 ALTOS, ENTRE EStrella y Maloja, dos cuartos sala, comedor, baño intercalado. Agua abundante, casa linda propia para hombre sólo o familia sin niños. Informan Cerro 1754. Telf. I-7048. La llave en la misma. Precio $26.

SE ALQUILAN LOS ALTOS DE Reina 467 con sala, recibidor, gabinete, siete habitaciones, dos baños intercalados, cuarto y servicio de criados, cocina de gas y amplio comedor informes en Reina 465.

ALQUILO MODERNOS BAJOS TIPO chalet, Almendares 6 entre Carlos III y Lugareño compuestos portal, sala, saleta, cuatro habitaciones, comedor, baño completo, servicios criados. Informes U-2138.

88 VEDADO

APARTAMENTO AMUEBLADO

lujosamente. Tiene refrigerador. Véase a toda hora en Edificio A y Zapata. Apartamento 6 primer piso. Llame la encargada.

90 MARIANAO - REPARTOS

$85.00 16 ENTRE QUINTA Y SEPtima Avenida, portal, sala, comedor breaf room, gabinete, cuatro cuartos de criados. Informes Biutete de Arey dos baños, garage cuarto y servicio llano M-3936

SE ALQUILA UNA CASITA EN G entre 16 y 18. Reparto Almendares. de 9 a 12 y de 2 a 6 p. m. Ruta 30.

91 JESUS DEL MONTE - VIBORA

SE ALQUILA GENERAL LACRET entre C. Veiga y O-Farrill, casa compuesta de portal, sala, comedor, 4 cuartos, maño completo, cocina, servicio de criados y traspatio. Informan en la misma.

$14.00 CASITA MODERNA. DELIcias 405 esquina Altarriba, sala, dos cuartos, cocina, servicios, patio, punto alto muy fresco, una cuadra de Calzada. Informan la bodega.

92 SANTOS SUAREZ - MENDOZA

ALQUILO MODERNA FRESCA CASA Santos Suárez 460 entre Gómez, Mendoza, Sala, comedor, cuatro cuartos, baño intercalado y criados. Verla de 9 a 12 de 2 a 5. Dueño Concha 6.

93 LUYANO

SE ALQUILAN LOS ALTOS DE TEresa Blanco 58 sala, comedor, 3 cuartos, cuarto de baño completo, agua abundante fría y caliente, escalera a la azotea. acera de la brisa, Informan en la carnicería de la esquina.

SE SOLICITAN

101 PERDIDAS

PERIDO UN PERRO PEQUEÑO de dos años y medio, cruzado de Fox Terry, con las orejas paradas y la cabeza blanca, negra y amarilla. Responde por Popi. Quien lo entregue en la casa de donde se extravió será gratificado sin averiguaciones. Calle 4 No. 359 entre 15 y 17. Vedado.

103 CRIADAS - CRIADOS

SE SOLICITA UNA SIRVIENTA PAra la mano, de 25 a 40 años de edad, buena presencia, y con buenas referencias. Sueldo $15 de 8 a 12 a. m. calle 12 entre 5a y 7a Reparto Miramar. Sra de Silva.

SE SOLICITA UNA SIRVIENTA PAra cocinar y limpiar a tres de familia. Se prefiere española. Juan Delgado 153 Santos Suárez.

104 COCINERAS Y COCINEROS

SOLICITO FORMAL JOVEN BLANca que duerma en la colocación. Para cocinar. Es corta familia, Sueldo 8 pesos y buen trato. Estrella Nro 12, altos entre Aguila y Amistad.

SOLICITO BUENA COCINERA BLANca, muy limpia, cocinar y limpiar, cocina eléctrica tres de familia $15, uniformes 12 entre 3a y 4a Ampliación Almendares FO-2964

SE SOLICITA COCINERA DE COLOR que sea limpia. No duerme en la colocación. Informes de 3 a 4 en Neptuno 668 Mueblería entre Gervasio y Belascoaín.

SE SOLICITA UNA COCINERA QUE pueda lavar alguna ropa fina. Tiene que dormir en la colocación y tener referencias .Sueldo $12.00 y un formes Calle C No. 502 esq. a 21 Vedado.

COCINERA PARA DORMIR COLOcación, formal con referencias. Se solicita en Milagros 358 bajos, entre Cortina y Figueroa, Víbora, Sueldo: ocho pesos.

114 AGENTES-VENDEDORES

VENDEDORES LE CONFECCIONAmos su traje con facilidades de pagos. «Fashion Tailored Clothes» Solicita vendedores en el interior de la República. Apartado 1241 Habana.

117 SOLICITUDES VARIAS

NECESITO PERSONA CAPAZ DE rgentear casa de Huéspedes, tiene que aportar 200 pesos garantía buen sueldo. Informan Gervasio 154 Lechería de 10 a.m. en adelante.

SOLICITUD DE RELACION COmercial, productor de artículos de primera clase, de uso diario en las casas, establecimientos, industria y garage, desea entrar en relación con firma distribuidora, bien organizada, seria y solvente. Ropal, Clasificados DIARIO DE LA MARINA.

SE OFRECEN

118 CRIADAS-CRIADOS

JOVEN ESPAÑOL DESEA COLOcarse en casa particular de criado de mano o ayudante de cocina o camarero, tiene referenias buenas, sin pretensiones, para informes: teléfono FO-4232 Reparto Miramar Mendoza y América.

JOVEN PRESENTABLE Y SERIA del país con referencias y cumplidora, ofrécese como criada de cocina y lavandera entiende algo de repostería muy limpia, práctica4 No duerme Telf. M-4732

SE OFRECE PARA ATENDER A señora o caballero una joven de finos modales Telf. I-6797

SE ORECE CRIADO ESPAÑOL CON referencias sale al campo, plancha trajes de caballero. Informan U-2445 Tiene pocas pretensiones.

SE DESEA COLOCAR UN MATRIMOnio español ella para criada y él para jardinero. FO-3736

DESEA COLOCARSE UNA JOVEN blanca del país, para criada de manos o de cuartos si no es para coser ropa de mucho cuidado, desea buen trato y casa de moralidad. Tiene buenas referencias. Telf. M-3077.

SE OFRECE JOVEN DEL CAMPO para criada de mano o limpieza, Sabe su obligación. Sale a los repartos, duerme en la colocación. Tiene buenas referencias. Teléfono A5-4331 de 8 a 11 y de 1 a 6.

SE DESEA COLOCAR DE CRIADO un joven cubano blanco, sabe servir a la mesa, entiende de electricidad, carpintería, albañilería y de jardín, tiene referencias. Llame al Teléfono X-1636 por Vilán.

F-3141 SE OFRECE EXCELENTE criada de manos, cuartos o comedor inmejorables referencias, excesivamente limpia y cumplidora, sirve bien la mesa. Va donde la soliciten. F-3141.

SE OFRECE UNA BUENA CRIADA de mano experta en el servicio doméstico. Igual maneja que trabaja por horas. Sale a finca o playa. Informes M-7375.

DESEA COLOCARSE JOVEN ESPAñola para cuartos o comedor. Entiende algo de cocina, siendo oca familia. Tiene referencias. Tleéfono A-8291.

SE DESEA COLOCAR CAMARERO joven para casa de huéspedes o casa particular. Tiene referencias. Teléfono A5-2151.

DESEA COLOCARSE UN JOVEN CUbano de criado de mano o para ayudante de cocinero o de camarero. Tiene buenas referencias. Informan Telf. A5-0432.

SE OFRECE UN EXCELENTE CRIAdo de manos español para al servicio de comedor y limpieza o ayuda de cámara. Tiene buenas referencias de casas conocidas. Sale a donde lo soliciten es soltero. Informes Teléfono: A-6858.

119 COCINERAS-COCINEROS

DESEA COLOCARSE .UN COCINEro fino repostero asiático en casa particular, cocina perfectamente a la criolla, española y francesa. Muy limpio y formal, sabe umplir con sus obligaciones, tiene buenas referencias M-4774 Rafael Wong.

SE OFRECE COCINERA REPOSTEra con buenas referencias informes Oquendo Nro 207 departamento Nro 6, altos.

SE OFRECE UNA SEÑORA PARA cocinar o cuidar un enfermo durante el día tiene referencias trato convencional Zequeira 269 entre Saravia y Consejero Arango, Cerro.

SE DESEA COLOCAR COCINERA REpostera española para cocinar solo o para todo el servicio si es matrimonio solo, buen sueldo, duerme fuera. M4167

DESEA COLOCARSE UNA ESPAÑOla para cocinar solo o cocinar y limpiar o criada de mano o manejar. M-5456

COCINERO REPOSTERO QUE HAbla inglés y español tiene muchos aos de práctica, comida francesa, criolla y americana y repostería, va al campo o criado de mano. Buenas referencias. A-9414

DESEA COLOCARSE UN JOVEN DE la raza blanca para ayudante de cocina y criado de mano, sabe trabajar de campo, tiene referencias no tiene pretensiones algunas. Segundo Broche Telf FO-2622

SE DESEA COLOCAR UNA JOVEN española, de cocinera repostera, entiende cualquier clase de cocina; tiene referencias Informan X-2235

SE DESEA COLOCAR UNA BUENA cocinera y repostera española, tiene muy buenas referencias. Teléfono M-6363

SE OFRECE COCINERO REPOSTEro del país para casa particular, huéspedes o comercio. Tiene referencias, informan I-7235.

SE OFRECE UNA MAGNIFICA COcinera con muy buenas referencias. Si es corta familia, puede ayudar a la limpieza. Es limpia y trabajadora. Teléfono A-6858.

SE DESEA COLOCAR UNA JOVEN blanca para cocinar o limpiar casa de moralidad. Buenas referencias. Teléfono U-6129.

DESEA COLOCARSE ESPAÑOLA SUperior cocinera repostera, sabe de todo y bien presentado, es sola, tiene referencias, desea casa particular, cocina de gas. U-5470.

SE OFRECE UNA BUENA COCINEra de color, cocina criolla, vegetales, hace dulces y sale a los repartos, duerme o no. Tiene muy buenas referencias. Dirección San Lázaro 561 habitación 16.

F-3141 OFRECE SUS SERVICIOS COcinera con buena sazón. Inmejorables referencias. Sabe variar platos y es sumamente aseada y consciente. Puede limpiar. Va a donde la soliciten. F-3141.

COCINERO ESPAÑOL JOVEN SIN pretensiones se ofrece para casa particular o comercio, se cocinar bien y hacer dulces. Tengo buenas referencias. Llame al M-5058.

SE OFRECE UNA MAGNIFICA COcinera con buena sazón para cocinar sólo o cocinar y limpiar .Tiene buenas referencias. Sale a finca, playa o repartos. Informes M-7375.

SE OFRECE JOVEN ESPAÑOLA PAra cocinar, muy buena cocinera, sabe hacer dulces o los quehaceres de un matrimonio. Tiene referencias Telf. M-2427.

120 MANEJADORAS

SE OFRECE MUCHACHA DEL CAMpo para manejar un niño solamente tiene referencias A5-4172

SE OFRECE MAGNIFICA MANEJAdora, buenas referencias, muy limpia y cumplidora de sus deberes. Lleva años trabajando en el servicio doméstico. cariñosa con los niños. Para criada. F-3141.

125 CHOFERES

DESEA COLOCARSE CHOFFER MEcánico con quince años de práctica y con buenas referenias para casa particular o comercio. es blanco y no tiene pretensiones. Oficinas de la ruta 4. I-3394

SE OFRECE CHOFFER BLANCO, competente con referencias, habla varios idiomas Volner Telf. F-6332

126 JARDINEROS

DESEA COLOCARSE UN EXPERTO ingertador de árboles cítricos, mangos y aguacates. Jardín La Violeta calle 23 entre 10 y 12 Telf. F-3217

131 OFERTAS VARIAS

SE OFRECE UNA SEÑORITA PARA compañía de una señora sola o matrimonio Sol 365 entre Compostela y Aguacate.

M.E.C.D. 2016

DEFUNCIONES OCURRIDAS AYER EN LA HABANA

Sara Vázquez Ferreira, blanca, 22 años, Juan Delgado 569.
Belarmina Castell Garay, blanca, 23 años, hospital Lebredo.
Francisco Rodríguez Castro, blanco, 53 años, Guasabacoa 1.
José Chao, asiático, 56 años, Manrique 417.
Evaristo Deschaupe Guerrero, mestizo, 50 años, San Ignacio 559.
José Martínez Quesada, blanco, 53 años, Diez de Octubre 130.
Frederiche Sules, mestizo, 60 años, hospital Calixto García.
José María Odio Giró, blanco, 55 años, calle 29 número 262, Vedado.
Agripiniano Pérez Díaz, blanco, 33 años, hospital Lebredo.
Elsa Toledo Mandina, blanca, 9 meses, hospital Infantil.
Julio Daniel Berrios, negro, 44 años, hospital Municipal.
Rosa García Garrido, blanca, 66 años Revillagigedo 155.
Magdalena Menéndez Madan, negra, 80 años, Cerro 1434.
Angela Viciado Perint, blanca, 56 años, Empedrado 215.
Francisco Vega Raspal, mestizo, 22 años, Campanario 420.
José Wong, asiático, 41 años, Manrique 516.
Ramón Ruiz Expósito, blanco, 40 años, Florida 76.
Ricardo Villar Rodríguez, blanco, 69 años, San Miguel 706.
Esther Martínez Imely, mestiza, 8 años, hospital Infantil.
Caridad Mata de la Cruz, blanca, 9 meses, Tulipán 262.
Ana Alvarez Uberto, blanca, 49 años Palatino 61.
Manuel Lazo Neigle, blanco, 71 años, calle Veinticuatro número 410, Vedado.
Enriqueta Acevedo Corredera, blanca, 26 años, Instituto del Cáncer.
Manuel Cuervo Menéndez, blanco, 47 años, quinta La Benéfica.
Santiago Brown, negro, 39 años, hospital Mercedes.
Tania Delgado Echevarría, blanco, 3 meses, Inquisidor 503.
Juan Céspedes Alfonso, mestizo, 30 años, hospital Lebredo.
Marta Estévez Posada, blanca, 20 meses, hospital Infantil.
Pablo Medina Pazos, blanco, 60 años, Manglar 14.
Horacio Hevia Urquiza, blanco, 53 años, calle Trece número 66, Vedado.
José L. López Díaz, blanco, 19 años, hosuital Lebredo.
Sabino Larrinaga Larrinaga, blanco, 80 años, Aguila 705.
Gertrudis Herrera Díaz, blanca, 80 años, Aguila 705.
Francisco Carrera Gómez, mestizo, 10 meses, hospital Calixto García.
Arturo Delgado Valdés, blanco, 68 años, hosuital Calixto García.
Juan Nogueras Falla, blanco, 64 años, hospital Calixto García.
Carlos Casanova Alderete, negro, 58 años, hospital Calixto García.
Adelaida Díaz Cairo negra, 38 años hospital Freyre de Andrade.
Antonio Valenciano Cabrera, blanco, 65 años, calle 25 y A., Vedado.
Juan José Ceias Alonso, blanco, 68 años, Serrano 409.

LA LLUVIA EN LA REPUBLICA

Según el comunicado cotidiano que nos remite el Jefe del Centro de Telégrafos, señor Pedro Pablo Torres, en las últimas veinticuatro horas, vencidas al mediodía de ayer, ha llovido en los siguientes Términos:

San Luis, S. J. y Martínez, ábado, Guane, I. Rubio, La Fe, Remates, Las Martinas, Cortes, Central Niágara, P. Esperanza, San Cayetano, La Coloma, G. Peraza, Catalina de Güines, Arroyo Naranjo, S. Antonio de las Vegas, San José de las Lajas, Managua, Cotorro, Cuatro Caminos, San Francisco, Paula, Santa María del Rosario, Jaruco, Hershey, Sn. Antonio de Río Blanco, Campo Florido, Los Pinos, Calabazar, Caimito, Bauta, Regla, P. Betancourt, Remedios, Covadonga, Aguada de Pasajeros, Perseverancia, Fomento, Rafael Alfonso, Condado, S. la Grande, San Francisco, Vertientes y Santa Marta.

En los demás lugares de la República no llovió.

JOVEN DESAPARECIDO

A la Policía denunció Horacio Hernández Hernández, vecino de Prensa número 363, la desaparición de su hijo Roberto Fernández Acosta, de 25 años de edad, temiendo que le pueda haber ocurrido una desgracia, por estar enfermo del cerebro.

PROFESIONALES

1 ABOGADOS Y NOTARIOS

BURO JURIDICO. TIENE UD. ALGUNA herencia que necesita tramitar, nosotros le facilitamos los medios y le cobramos en plazos. Vea a Bermúdez, Edificio Casteleiro, departamento 515. Telf. M-7835.

BUFETE JURIDICO. —DIVORCIOS, Legitimación de hijos naturales e ilegítimos por la ley 15 Agosto 1938. Concelación antecedentes penales. Campios o adición nombres y apellidos. Dr. Cuta. Lealtad 623 Habana.

HERENCIAS, TRAMITACION RAPIDA. Traiga sus documentos, Bufete Lamar, Manzana de Gómez 251. Habana.

DIVORCIOS

En 10 días pensiones alimenticias, facilito los documentos a cubanos y extranjeros, voy a domicilios. Pagos cómodos y a plazos. Doctor Angel Fernández, calle San José 762, altos.

LEON BRUNET, ABOGADO
DIVORCIOS OCHO DIAS. PENSIONES y Jubilaciones quince días tramitación rápida, de asuntos: Civiles, Criminales, Administrativos de lo Contencioso-Administrativo y Trabajos Notariales. Consultas a domicilio. Doctor León Brunet, Lealtad número 159. Telf. A-4287.

HERENCIAS, SE ANTICIPAN LOS gastos toda clase de asuntos civiles y criminales. Bernal y Fernández Casuso, abogados, Cuba 64 Teléfono M-6450.

3 DRES. EN MEDICINA

DRA. MARIA JULIA DE LARA
Médico cirujano. Clínica privada, Partos, ginecología y Cirugía Plástica. Calzada 710 entre Passeo y A teléfono F-5008

DR. MESA RAMOS
PIEL, SIFILIS, VENEREO
Impotencia, esterilidad, etc. Consultas y tratamientos de 8 a 9 a.m. Martes, jueves y sábados, 5 a 7 p.m. diaria. Perseverancia 162 bajos, entre Animas y Virtudes.

DOCTOR OCTAVIO RIVERO
Ex-Asistente del Profesor Saye (Barcelona)
Tuberculosis, enfermedades pulmonares y alérgicas (asma, coriza, urticaria). Consultas: Lunes, Miércoles y Viernes 2.30 a 3.30. Martes, Jueves y Sábados 9.30 a 1.30. Campanario 203 Telf. M-6258.

PROFESIONALES

3 DRES. EN MEDICINA

CONSULTESE GRATIS POR CORREO, no se desespere aunque su enfermedad la crea incurable, escríbanos claro los síntomas que sufre. Varios especialistas. Diríjase Dr. Fernández Aguiar 408

POLICLINICA INTERNACIONAL
Director Dr. David Cabarrocas, San Miguel 462 entre Lealtad y Escobar. Telf. U-2737 y F-4045. Horas de 1 a 7 p. m. Se admiten socios enfermos. Por 50 cts. consultas, reconocimientos con Rayos X e inyecciones una semana. Por 1 peso eso e inyecciones 1 mes. Por 2 pesos eso y análisis semanales. Por 3 pesos eso y diatermia, luz alpina, vapor, corrientes. Por 4 pesos eso y medicina. Por 5 pesos eso y cura o raspados con atenciones de clínica.

VIAS URINARIAS
Cúrese la Gonorrea en pocos días sin dolor. Garantizamos la cura radical, aunque su enfermedad tenga 20 años. No se confíe a manos inexpertas, visite este Gabinete y quedará eternamente agradecido. Curamos todas las enfermedades de las Vías Urinarias. Consultas de 7 de la mañana a 8 de la noche. Para consultas y curas reservadas llame al Teléfono M-3606 10 de Octubre 179 bajos. Frente a la Quinta de Dependientes, Habana. Impotencia, Debilidad Sexual, Piel y Sífilis. Hacemos toda clase de Análisis de Laboratorio. (Presentando este anuncio obtendrá consulta y reconocimiento gratis).

DR. ROSAL
Sistema nervioso. Corazón, Medicina interna. Consulta diaria de 4 a 6. San Miguel 507, bajos, entre Gervasio y Escobar. Telf. U-2342

DOCTOR A. VENERO
Curación rápida enfermedades venéreas, impotencia, sífilis, electricidad médica diatermia, ozoterapia, etc. Cuota semanal. Consultos: 10 a 12 y 4 a 6. San Miguel 301 esquina a San Nicolás A-9380.

DR. ALFREDO COMAS
Especialista del Instituto del Cáncer. Enfermedades venéreas, sífilis; impotencia: afecciones de señoras; tumores del útero y pechos. Aplicaciones del Radium. Horas de 2 a 5 Telf. M-7728 San Nicolás número 260, entre Neptuno y Concordia. Habana.

DR. A. LABRADOR
Especialidad enfermedades estómamo, intestinos, Flujos crónicos, Venéreos, y Sífilis. Corazón, Riñones y Pulmones, inyecciones intravenosas. Se hace toda clase de anjlisis. Consultas gratis de 8 a 11. Pagas 1 a 2. **Angeles Nro. 7 entre Reina y Estrella A-0801**

4 OCULISTAS

DR. MANUEL ANTON
OCULSTA
Ex-Jefe de Clínica del Real Hospital Oftálmico de Londres. Exclusivamente Enfermedades de los Ojos. Consultas diarias de 6 a 7 p.m y por convenio previo Calle 17 número 260 esquina a I. Vedado. Telf F-2198. (No consulta el mes de Agosto).

DR. JOSE ALFONSO
OCULISTA
NARIZ, GARGANTA Y OIDOS
Ex-Especialista del Centro Asturiano. Consultas de 2 a 5, $3.00. Turno fijo, $5.00. Mutualizables de 10 a 12. Monte 1120 esquina a San Joaquín Teléfono M-2230. Prescripción de cristales.

DR. F. S. GARCINI, OCULISTA. — Consultas diarias de 9 a 12 a. m. y de 2 a 5 p.m. Consultas por turno, $2.00 a hora fija, $5.00. Pobres gratis de 8 a 9 a.m. Elección de cristales. Consultorio Optica Gasel, Prado 609.

5 DENTISTAS

DR. JOSE MARIA GATELL
CIRUJANO DENTISTA
Especialista en extracciones sin dolor, puentes de oro y dentaduras postizas, arreglo de puentes y planchas en 6 horas, a los clientes del interior les termino en 24 horas. Facilidades de pago. Consultas de 8 a 8 Calle Habana 414 (bajos) entre Obispo y Obrapía.

DR. OSVALDO COLON
MEDICO DENTISTA
Especialidad: caries en todos sus grados. Extracciones. Enfermedades de las encías. Tratamiento médico-quirúrgico de la **Piorrea**. Consultas de 1 a 7 p. m. Obrapía 558 altos, entre Bernaza y Monserrate.

CIRUJANO ORAL
DR. ARMANDO CRUCET
Cirujano dental y oral de la facultad de Pennsylvania y del Gareston Hospital of Oral Sugery, ex profesor de la Moffit Porcelain Dental School de Filadelfia.
Tratamiento médico quirúrgico de la piorrea alveolar, dentaduras de porcelana, cordales impactados, Rayos X, diaterma, electro coagulación. Infrarrojo Alta frecuencia. Rayos Violeta.
Consultas por hora fija. 15 y L., Vedado. Telf. F-5153.

6 COMADRONAS.

CONSUELO RUDA
Comadrona ex-interna de la casa de Salub «La Benéfica», muchos años de práctica. Consultas gratis, Franco 7, bajos, entre Carlos III y Estrella. U-5824.

GABINETE OBSTETRICO GINECOLOGICO, DR. EVARISTO PEREZ RIVERO.
Habana 712 entre Luz y Sol. Consultas diarias de 1 a 5 p.m. Enfermeras especializadas en tratamientos de enfermedades de señoras. Partos, trastornos del período, insuficiencia ovárica. Menopausia. Telf. A-8930

COMPRAS

9 CASAS

AL CONTADO COMPRO CASA DE 10 a 11 mil pesos, que rente buen interés Habana o Vedado. No corredores. Informes a Luis Pérez, apartado 865

COMPRO CASA O SOLAR PREFIERO tenga hipoteca moratoriada doy $1,200 efectivo, no pago corretaje, ni atiendo a corredores. Angeles 110 teléfono A5-1252

HABANA. COMPRAMOS CASA ANTIGUA. Pagamos de contado. Operación rápida. Informes a J. P. Quintana e Hijo. Chacón 203. M-8182.

DESEO COMPRAR UNA CASA EN el Vedado de una o más plantas y además un terreno junto o separado. Trato directo con el dueño Sr. Jorges U-1644

COMPRO CASA MODERNA BUENA para renta, pago contado, operación rápida. Directamente, sin intervención. Véame el dueño en Lealtad 69, bajos, Habana.

COMPRO URGENTEMENTE CASA Vedado dos plantas independientes hasta $25.000, preferible con hipoteca moratoriada de $10.000. Olózaga, Telf. FO-3752

COMPRO UNA CASA QUE TENGA SAla, recibidor 4|4, comedor en la Víbora o en Mendoza entregando $1.300 y el resto pagar en tres años, Julio 10 Octubre 1003 Víbora I-2898. Compro en la Víbora una casa de portal, sala, saleta, 2|4 o una habitación $1.800. Para informes Julio, 10 de Octubre 1,003. I-3898.

COMPRAS

9 CASAS

COMPRO CASA NUEVA VEDADO DE tres cuartos y garage hasta $12.000 Situada de 15 a 21 y de Paseo a 12. Olózaga FO-3752

COMPRO EDIFICIO APARTAMENTOS, pago al contado. Prefiero Habana o Vedado, de varias plantas, operación rápida. Deseo trato directo. Informes Telf. A-9173.

COMPRO DE $3,500 A $3,800 CASA de tres habitaciones y garage en la Víbora, Lawton, Santos Suárez, Cerro o Luyanó. Diez de Octubre 961. I-3456.

10 SOLARES

COMPRO FINCA RUSTICA DE MEDIA tres cuartos o una caballería al contado en carretera, cerca de la Habana. San Lázaro 682 U-1802 bajos, Pegado a Belascoain.

COMPRO SOLAR EN LA PLAYA de Varadero, preferible con frente Playa Norte, Dando en parte de pago solar de 17x50 situado Ave. de Columbia próximo a la Agencia Ford de Marianao. Informes J. P. Quintana e Hijo, Chacón 203 Telf. M-8182.

11 FINCAS RUSTICAS

COMPRO FINCA O TERRENO QUE tenga árboles grutales, Preferible con casa. No más de media hora de Habana. Negocio rápido. Prado Nro. 2 esquina a Malecón A5-3692 Gómez.

12 ESTABLECIMIENTOS

COMPRO BODEGA O TIENDA MIXTA de la Habana, doy en pago propiedad, doy o tomo diferencia efectivo. Sr. Ramos. Calle Suárez No. 310 bajos.

COMPRARIA BUENA VIDRIERA, instalada en sitio céntrico, pago contado. Escribir con proposiciones a Lucena 367 señor Maeso.

17 MUEBLES Y PRENDAS

ORO, PLATA Y PLATINO
Compramos también prendas, oro viejo, montdas. Pagamos mejores precios «La Nacional» en Villegas Nro. 359, entre Teniente Rey y Amargura. Teléfono A-9915

M-2252 COMPRO MUEBLES, MAquinas coser, escribir, radios, refrigeradores lámparas equipajes, objetos adornos, cristalería, porcelanas, archivos. Antigüedades. Salud 167 entre Manrique y Campanario, Corazón de Jesús. M-2252.

A-9003 COMPRO MUEBLES TOdas clases oficinas, todos objetos, arte, máquinas coser, sillones barberías, pianos, mamparas, lámparas, cajas de hierro, camas pupitres, contadoras, todo lo que vendan. Teléfono A-9003.

M-7084 COMPRO MUEBLES, CUAdros, antiguos y modernos, máquinas coser, escribir, lámparas cristal, pianos, libros, porcelanas, baules maletas, abanicos, ropa, vajillas, alfombras, plata, archivos, burós, compro libros. M-7084

COMPRO
ROPAS U-1510, MUEBLES
Máquinas de coser, juegos cuartos, comedor, sala, archivos, vajilla porcelana o plata, artículos arte, neveras, radios, máquinas escribir. Pago bien, dinero en mano. Seriedad.

A-6620 COMPRO MUEBLES
Juego de cuarto, sala, comedor, recibidor, máquina de coser muebles oficinas, neveras, radios, baúles, piezas sueltas y cualquier clase de objeto. La Moderna, Salud 9.

A-7795 COMPRA MUEBLES
De todas clases. Pagamos más que nadie. También vendemos, cambiamos y alquilamos. No venda sin antes hacer una llamada A-7795. Vamos en el acto. «La Honradez». Máximo Gómez 35. 357 moderno A-7795.

U-1800 COMPRO MUEBLES
Objetos de arte, pianos, liquido casas completas, máquinas coser, escribir, archivos, muebles clínicos, libros, antigüedades, porcelana, plata, bronce, vajillas, alfombras, bandejas, abanicos. Teléfono U-1800.

COMPRAMOS, VENDEMOS Y EMPEÑAMOS
Joyas antiguas y modernas, objetos de plata, de arte, muebles antiguos. Reserva absoluta en todas las operaciones. Haga una visita a:
"LOS TRES HERMANOS"
EN CONSULADO Nros. 160 Y 162 Telf. M-3534

O R O
EN JOYAS VIEJAS, NUEVAS O ROTAS. COMPRAMOS EN TODAS CANTIDADES. PAGAMOS MUY BIEN.
CARBALLAL HERMANOS SAN RAFAEL 618 TELF. U-5744

COMPRAMOS JOYAS
Antiguas y modernas, con brillantes, zafiros, rubíes y esmeraldas finas; oro, platino, plata, y enchapes hasta en pedazos. Objetos de plata; bandejas juegos de café, cubiertería y otros artículos. Rosarios de oro y plata, con cuentas de perlas; coral, amatistas etc. Pagamos bien. Vamos a domicilio.
CARBALLAL HERMANOS
San Rafael 618 entre Gervasio y Belascoain Telf. U-5744

M-9136: COMPRO
Muebles, máquinas coser, escribir, sumar, oficinas completas, archivos contadoras, equipajes, alfombras, lámparas, objeto arte, caja hierro, armatostes sillones inválidos, gabinete médico, sillones barberos. Compro toda clase de objetos, divisiones, mamparas, etc.

19 LIBROS E IMPRESOS

NECESITO LIBROS USADOS DE TOdos clases, también textos de primera y segunda enseñanza, pagándolos bien. Llame al Telf. A5-4322, vamos a domicilio. Librería «Venecia» Obispo 502 A5-4322

23 OBJETOS VARIOS

COMPRO UNA CAMARA Y UNA AMplificadora fotográficas. Informes a Augusto de Castro Telf. M-9383.

Arrendamientos.

A-1 FINCAS RUSTICAS-URBANAS

SE ARRIENDA FINCA DE RECREO situada en Arroyo Arenas, frente al kilómetro 16 de la Carretera Central, de 13,000 metros cuadrados de superficie aproximadamente, con una casa de vivienda, árboles frutales y demás comodidades. Precio mensual: $40.00. Informes: Telf. A-5701.

ARRIENDO PROVINCIA DE SANTA Clara carretera conectada Central, finca una caballería sembrada toda clase frutales en su mayoría naranjos injertados, casa vivienda mampostería lujosamente amueblada, luz eléctrica, radio, garage. Informan 10 Nro 207 tercer piso entre 9 y 11, Vedado.

Arrendamientos.

A-1 FINCAS RUSTICAS-URBANAS

ARRIENDO CASA DE CAMPO AMplia moderna media caballería muchos frutales, finca Capitán Miranda Carretera Diezmero a San Miguel, 12 kilómetros del Capitalio 50 pesos mensuales Telf. I-5695

SE ARRIENDA NO MENOS POR 6 meses una finquita de recreo en la parte más alta de Calabazar de la Habana, Frutales, agua y luz casa moderna. informan en Tte. Rey 461. Teléfono A-8731.

A-2 ARRENDAMIENTOS VARIOS

SE ALQUILA UNA HERRERIA CON taller de puertas metálicas y vivienda para familia por haber fallecido su dueño en Jesús Rabí 311 informan en el 303, Santos Suárez.

REPARACIONES

42 MUEBLES Y PRENDAS

SI UD. QUIERE ARREGLAR SUS muebles de barniz tapicería o reforma pase por Lealtad 361 o llame al teléfono U-7724.

REPARACIONES DE MUEBLES
Casa «Coro». Barnizamos toda clase de muebles y tapicería. Especialidad en colores combinaciones de maderas y chapas. Limpieza de muebles a domicilio. Estrella 27 entre Aguila y Angeles. Telf. M-2127.

FABRICA DE MUEBLES
DE «MARTINEZ»
San Rafael y Manrique. Gran tapicería. Del fabricante directamente al consumidor. Juegos de sala estilo inglés con sofá, cama, desde $70.00. Mueblería y tapicería «Martínez». Teléfono M-7872.

REPARAMOS SUS MUEBLES POR poco dinero dejándolos como nuevos. Casa Pardo U-5761 Los modernizamos, barnizamos a muñeca y esmaltamos Duco. Pintamos mimbres a vapor y neveras, tapicería en general Azogamos espejos. Trabajos garantizados San Rafael Nro 610 entre Gervasio y Belascoain.

GARCIA ESPINOSA
Mueblería y Tapicería. Tener sus muebles flamante es sinónimo de prosperidad. Píntelos. Tapícelos. Llámenos. Teléfono U-1424 San Rafael entre Aramburo y Soledad. No cobramos lujo.

Un buen muebles agradece una buena reparación
REPARE A TIEMPO SU NEVERA
Rionda. Esmaltados por colefacción eléctrica. Infanta 1.059 Telf. U-3968. y U-3960.

VENTAS

48 CASAS

SE VENDE 1 CASA MADERA Y mampostería con 2 habitaciones grande y 1 pequeña con cocina y baño y patio grande con árboles frutales con poco dinero se hace dueño (Orfila) Pasaje B Nro 25 entre 2 y 3 B. Vista.

SE VENDE BONITA QUINTA REcreo, frente carretera diez y ocho kilómetros Capitolio. Casa moderna, con todas comodidades. Muchos frutales, injertados. Magnífica agua mineral de porvenir comercial y potente molino. Informan en la misma Sr. Durán, por la tarde Carretera Guanabacoa Campo Florido frente La Gallega y Minas) A la derecha.

QUE CASA POR $2.300 MAMPOSTEría, toda azotea, dos grandes habitaciones, patio y traspatio sólida construcción, gran cocina, baño, agua abundante. Esperanza 259, entre Parque y Bella Vista, Cerro, para verla: de 3 a 5, está vacía, fresquísima.

¡¡GANGAS!! ¡¡CORRA!! LA PIERde... Habana casa San Nicolás, $1,700. ¡Ocasión! Víbora casa chalet escalera mármol, dormitorios altos, dos baños, cerquita Calzada, ¡gangazo! $1.300 contado; reconocer $1,400 moratoriados.

Regalo a pobre, casa sala, saleta, tres cuartos, (Cerro) calle Bellavista, $500 o menos contado. Con solo $35 será dueño solar Lawton. Véame: O-Reilly 302 (Vidriera de 11 a 3).

LA SIERRA
Elegante casa de esquina. jardín, portal, sala, hall, 3 cuartos amplios, lujoso baño intercalado, comedor, pantry, cocina, cuarto y baño criados, patio, garage $5.500. También vendo otra nueva, con jardín, 3 cuartos etc. $3.800 M-1072.

SE VENDE AMPLIACION ALMENDAres. Frente al Parque Fuente Luminosa, lujosa residencia acaba de construir, 4 dormitorios, 1|4 y servicio de criados. Fácil pago. Precio y Condiciones personalmente. J. Gil y Cía. FO-3252.

CASAS MODERNAS
¡Gangas! Víbora: jardín, portal, 2 cuartos, baño intercalado, etc. $2.100. Otra con 5 cuartos, etc. $4.200. Luyanó: Portal, 4 cuartos, baño intercalado $2.700, Cerro, sala, 3 cuartos etc. $1.950 Almendares: Jardín, sala, 2 cuartos, garage etc. $2.300. Informes O-Reilly 251 departamento 407 M-1072.

MIRAMAR
Elegante casa. Jardín, portal, vestíbulo, hall, 3 cuartos, baño intercalado, comedor, pantry, cocina, cuarto chofer y baño, patio, garage; $8.000. También vendo otra nueva, 2 plantas, gran traspatio. $7.900. Informes: O-Reilly 251 Depto. 407 M-1072.

VEDADO
$3.500 Hipoteca Moratcriada
Y $7.500 al contado, vendo casa moderna en calle Baños. Jardín, portal, sala, recibidor, hall amplio, 3 cuartos, baño intercalado, comedor, pantry, cocina, cuarto criados y baño, garage, patio. Informes O-Reilly 251 Depto. 407, M-1072.

CASA IDEAL PARA FAMILIA CORTA
Dos amplias habitaciones, ambas con closets, bonito baño intercalado, garage con cuarto de criada y servicio en altos. Recién fabricada, con su techo monolítico y todos los detalles de construcción de primera. Precio, $5,500. Situada en un Reparto elegante, a corta distancia de los tranvías y de la línea de guaguas de «La Sierra». Para visitarla, avíseme.

FORCADE
Tel. M-6921.—Obispo, 305.

¡GANGA! VENDO HERMOSO CHAlet. Diezmero, mampostería, citarón, placa monolítica, baño intercalado esq. de 10x40, sobra patio para otra casa. Lo doy en $1,300. Informes en Prado 2 esquina Malecón A5-3692

VENTAS

48 CASAS

URGE VENTA CASA MAMPOSTEría, portal, 4 habitaciones, cocina, baño, patio con 4 habitaciones madera y servicio completo. Ganga, $3.000-00 Macedonia 219 entre San Quintín y Belavista; rutas 16 y 11 a una cuadra

NICANOR DEL CAMPO
$9,000
Gran chalet con jardines, portal, sala, comedor, 2 grandes habitaciones, baño intercalado, pantry, cocina, garage, cuarto y servicio de criados. En los altos, otras dos grandes habitaciones con su gran baño intercalado, un recibidor y terraza. Todas las habitaciones tienen closets etc. Llaves: Pedro de la Cuesta. Obrapía 308 Telfs. A-8697 y FO-2419.

ALMENDARES
$5,800
Casa de esquina sin estrenar. Con jardín, portal, sala, comedor, 3 habitaciones, baño intercalado, cocina, cuarto y servicio de criados, garage. Omnibus por el frente. Tranvías en la esquina. Llaves, Pedro de la Cuesta. Obrapía 308. Telf. A-8697 y FO-2419.

HABANA
CASAS ANTIGUAS PARA FABRICAR
Calle San Miguel próximo a Galiano, mide 24x36 metros a $40.00; calle Progreso mide 32x26 metros a $50.00; calle Aguiar próximo a O-Reilly 11.50x36 a $40.00; calle Manrique esq. próximo a Neptuno 24x17 metros en $35.000.00; calle San Ignacio esq. 474 metros de superficie. Precio $16.500.00; San Nicolás 8x35 en $7.500.00; Animas cerca de Galiano mide 6x40 en $7.000.00, San Rafael, mide 19.45 por 37 a $35.00 metro. Informan: Quintana e Hijo, Chacón 203. Telf. M-8182.

VEDADO
$11,000
Cerca de 23. Magnífica casa con jardín, portal, sala, recibidor, 4 habitaciones, baño intercalado, comedor al fondo, pantry, cocina, cuarto y servicio de criado, patio lateral y traspatio. Informes: Pedro de la Cuesta. Obrapía 308. Telfs. A-8697 y FO-2419.

NICANOR DEL CAMPO
$16,000
Regia residencia en la calle 8 entre 11 y 13. Omnibus por el frente. Una sola planta compuesta de: jardines, portal, sala, biblioteca, bar, hall central, cuatro hermosas habitaciones, 2 baños de lujo intercalado, comedor al fondo, gran pantry y cocina, terraza y jardín, cuarto y servicio de criado y garage. Véala, Todo el día en exhibición. Pedro de la Cuesta. Obrapía 308 Telfs. A-8697 y FO-2419.

J. P. QUINTANA E HIJO
INVERSIONES
CHACON 203 M-8182
BUENAS INVERSIONES
HABANA
Calle Maloja, Edificio de 4 plantasü moderno, cada planta sala, comedor, 2/4, baño, cocina y servicio de criados. Precio $13.000.00. Facilidades de pago. Quintana e Hijo, Chacón 203. M-8182.

CALLE SALUD. EDF. 3 PLANTAS moderno, frente de Cantería, cada planta sala, recibidor, 4/4, baño intercalado, comedor y cocina, bajos comercio. mide 8.5x24. Precio: $21.000. puede reconocer $10.000 Quintana e Hijo, Chacón 203, Telf. M-8182.

VIRTUDES, EDF. DE ESQUINA, 4 plantas, moderno, cada planta, sala, comedor, 3/4, baño, cocina y patio. Bajos comercio. Precio $27.000. Quintana e Hijo, Chacón 203. Telf. M-8182.

VEDADO
CALLE 23 CASA 2 PLANTAS INdependientes, cada planta, portal, sala, recibidor, 3/4, gaño intercalado, comedor, cocina, pantry y 1/4 y servicios de criados y garage 2 autos. Renta $120. Precio $14.000. Puede reconocer $3.000. Quintana e Hijo, Chacón 203 M-8182.

CALLE 17 CASA 2 PLANTAS INdependientes frente de cantería, cada planta portal, sala, recibidor, hall central, 8/4, 2 baños, comedor, cocina, pantry, 2/4 y servicio de criados y garage. Solar completo. Precio $24.000. Quintana e Hijo, Chacón 203. M-8182.

CALLE 13 PROXIMO A PASEO chalet 2 plantas, compuesto de jardín, portal, sala, comedor, hall, cocina, pantry, 2/4 criados. Altos, 5/4, baño completo y terraza. Precio $12.000. Quintana e Hijo Chacón 203. M-8182.

ALTURAS DE ALMENDARES
$8,500
PROXIMO AL PUENTE, VENDEmos chalet moderno, compuesto de jardín, portal, sala, recibidor, comedor, cocina y pantry, 1/4 y servicio de criados, garage y patio. Altos 3/4, baño completo y terraza. Quintana e Hijo Chacón 203. M-8182.

PROXIMO AL CONDE RIVERO, vendemos chalet moderno, compuesto de jardín, portal, sala, comedor, cocina y pantry, 1/4 y servicios de criados, garage y patio. Altos 4/4, baño completo y terraza. Precio $11.500.00. Quintana e Hijo, Chacón 203. M-8182.

REPARTO LA SIERRA
$10,500
VENDEMOS CASA MODERNA 1 planta acera de la brisa, próxima al Parque y al cine Rívoli, se compone de jardín, portal, sala, recibidor, hall, 4/4, 2 baños, comedor, cocina, pantry 1/4 y servicios de criados, patio y garage. Quintana e Hijo, Chacón 203. M-8182.

VENTAS

48 CASAS

PROPIEDAD, RENTA $64
2 casas, 12 habitaciones vendo, aproveche esta ganga, asegure su plata. Luyanó próximo Hijas de Galicia $5.600, mitad facilidades para pagar plazos cómodos. Durege Nro 117 Maximino Martínez de Rial.

LA SIERRA VENDO
Sin estrenar unos lujosos chalets sala, comedor, 3 dormitorios, garage y cuarto alto, precio $7.800á otro 3 dormitorios y garage $5.500; otro $4.600; otros más pequeños $3|500; otro de esquina $6.000 en la Víbora a 2 cuadras del paradero y media de la Calzada, vendo chalet de primera, su costo de $17.000 por tener que embarcar lo doy en $7.000; también en Almendares 11 casas y 8 apartamentos rentando $240 precio: $26.000; para tratos calle 9 y 12 reparto Almendares, oficina Sr. Alpendre FO-2542

VENDO REPARTO SANTOS SUArez lugar alto, portal, sala, 2 habitaciones, comedor, baño, cocina patio Santa Emilia entre Paz y Gómez, $2,900 FO-1620

VENDO REGIA CASA 2 PLANTAS
Cercana a Galiano y Neptuno con establecimiento y diez lujosos apartamentos independientes, mide 300 metros, renta $200 mensuales. Para informes Sr. Martínez Belascoaín y Desagüe Café de 1 a 6

SANTA AMALIA
$2,800
Casa moderna monolítica, con jardín, portal, sala, 3 habitaciones, comedor al fondo, patio lateral, pantry, cocina, cuarto y servicio de criados, traspatio pequeño al fondo. Tiene gran cisterna, tanque y motor. Informes: Pedro de la Cuesta, Obrapía 308 teléfonos: A-8697 y FO-2419.

LUYANO
$3,000
Preciosa casita monolítica, con jardín, portal, sala, 2 habitaciones, baño intercalado, comedor, cocina, pantry y entrada para garage. Informes: Pedro de la Cuseta. A-8697 y FO-2419.

AMPLIACION ALMENDARES
Vendemos casa moderna, situada Ave. 7a. próxima a la calle 12, compuesta de jardín, portal, sala, recibidor, hall, comedor, 4/4, baño completo, cocina, patio, 1/4 y servicio de criados, garage y traspatio con árboles frutales. Precio $6.500.00. Quintana e Hijo, Chacón 203. Telf. M-8182.

VIBORA
$3,200
A media cuadra de la Calzada de la Víbora. Casa con portal, sala, tres habitaciones, comedor al fondo, baño completo, pantry, cocina, cuarto y servicio de criados, patio lateral, traspatio. Está separada de sus colindantes. Llaves: Pedro de la Cuesta. Obrapía 308 Telf. A-8697 y FO-2419.

POR EMBARCAR
$4,600
En Almendares. Vendo esta propiedad, terminada de constuir. Exenta de contribución. Con portal, sala, hall, 3 habitaciones, comedor, cocina, garage. Marcos de caoba y cedro. Fabricación de primera. Un regalo. Informes: A-8697 y FO-2419.

VENDO CHALET CALLE LINEA Vedado, acera de sombra con 1817 metros superficie, grava una hipoteca moratoriada. Informa: Bretón, Rayo 265

PROXIMA ESTRADA PALMA MOderna, jardín, portal, sala, comedor fondo, 4 ciuartos, patio fabricable 685 varas. D-Strampes 112, $5.500 una cuadra Calzada esquina Estévez 836 varas a $3.00 F-3959

EXENTO DE CONTRIBUCION VENdo muy barato chalet calle 18 entre E y F, Almendares, moderno confort construcción sólida. Puede verse a todas horas. Rutas 57 y 30. Informes M-2863 y F-3131

REPARTO LA SIERRA Y ALMENdares vendo varias casas, desde $5,500 a $13.000 buenos puntos, fablicación garantizada, véalas directamente oficina 9 esquina a 10 FO-2212 Abel Rodríguez (Contratista).

REPARTO MIRAMAR
SE VENDE $9.750.00
Con todas comodidades gabricación de primera. Calle 24 entre 5a y 3a. avenidas. Ganga, acabada de fabricar sin estrenar.

VENDO UNA CASA PAULA $6.000
7x30. Vendo casa Esperanza $2.600 6x20, renta $36. Vendo casitas a 900 pesos sala, cuarto y patio, monolítica. Informes Galiano 509 García, Café.

REPARTO MIRAMAR SE VENDE $9.750.00 con todas comcdidades, fatricación de primera. Calle 24 entre 5a y 3a avenidas ganga, acabada de fabricar, sin estrenar.

SE SENTIRA ORGULLOSA DE SER DUEÑA DE ESTA CASA.
Con elegante fachada, cuatro buenas habitaciones, traspatio bien atendido, con árboles frutales, que hará la felicidad de sus niños, garage, etc. Ocupa un solar grande de 700 varas. Una casa excepcionalmente cómoda por su amplitud. Punto muy sano y fresco. Excelente vecindario poblado de buenas familias. Comunicaciones inmejorables: Los tranvías a media cuadra y diversas rutas de guaguas en un radio de dos cuadras. Si quiere visitarla, avíseme. Precio, $7,800.

FORCADE
Tel. M-6921.—Obispo, 305.

VEA ESTA CASA Y OFREZCA EN moneda nacional. Comprará usted la mejor propiedad que se puede adquirir situada en Marqués González 863 entre Figuras y Benjumeda, compuesta de sala, saleta corrida, cuatro cuartos, baño intercalado de gran lujo, servicios de criados, cocina de gas y carbón, calentador y conexión para refrigerador eléctrico. Informa su dueño Aguiar 305 altos. Telf. A-7830. Puede verse de 8 a 11 a. m. y de 1 a 5 pm.

BUENA VENTA
Vendo casa calle 15 No. 306 entre H e I Vedado 390 metros, cuatro cuartos, garage y demás servicios $12.500 con muchas facilidades de pago $2.500 moratoriados, $5.000 contado y $5.000 en otras fincas urbanas y rústicas en los partidos de Marianao, Bejucal, San Antonio, Guanajay y Artemisa. Informan en la misma.

VENTAS

48 CASAS

INVERSIONES
Vendo y compro casas y solares, dinero en hipoteca en la Habana y repartos. Mucha reserva, prontitud y honradez en las operaciones. Victoriano Alvarez. FO-3786, 14 y D Reparto Almendares.

Le agradará la sencilla elegancia y la amplitud de esta cómoda casa.
Contiene cuatro buenas habitaciones, baño grande, un excelente comedor, el gran hall central que es prácticamente un salón adicional, garage. Pero, visítela, que sólo viéndola puede apreciar su encanto. Enclavada entre hermosas residencias de familias distinguidas, en el Reparto «LA SIERRA», a la acera de la sombra de la Calle 6, con guaguas a la puerta. En diez mil pesos es una inversión segura. Ahora está desocupada, pudiéndose visitar cuando usted quiera. Avíseme, tengo las llaves.

FORCADE
Tel. M-6921.—Obispo, 305.

VENDO CASA ANTIGUA MAMPOStería techos madera, sala, saleta, 4 cuartos, 2 patios 2 baños cocina cuarto criados, 7x50 informan la misma de 26 Santa Irenes 69, Jesús del Monte $3.600

VEDADO, LO MEJOR
SE VENDE CASA QUINTA VILLA
Gloria, calle Línea esquina Baños (E) con 2,500 metros o más. Cantería mármol y mosaicos extranjeros. En los bajos 2 cuartos con baño, sala, comedor grandes, seis cuartos criados etc. Altos siete cuartos y tres baños de lujo. Precio casa y terreno 30 pesos el metro. Informan 17 Nro. 658 altos entre A y B Telf. F-7964

$1,300 VENDO MI CASA ACABADA de construir moderna, sala, comedor, dos cuartos baño intercalado portal y terraza al fondo, acera sombra y muchísimo terreno más para seguir fabricando. Castillo y Bluhme Ramos al lado de la Sociedad Juanelo. Espinosa.

VEDADO $10.000
Y reconocer hipoteca moratoriada de $5.000. Se vende casa de dos plantas independientes en Calzada cerca de Paseo, 4 cuartos y demás comolidades cada planta Olázaga FO-3752.

¡GANGA! ¡GANGA!
EDIFICIO DE APARTAMENTOS
En el Vedado, junto a la calle 23. Renta actual: $180.00 mensuales. 4 años de construído. Espléndidos baños. Pisos finísimos. Citarón, monolítico. Precio $19.000. Informes: O-Reilly 251 departamento 407. M-1072.

VEA ESTA CASA Y OFREZCA EN moneda nacional. Comprará usted la mejor propiedad que se puede adquirir en San Lázaro 806 entre Vista Alegre y Carmen a una cuadra de la Calzada de la Víbora, Construcción de gran lujo. Compuesta de portal, sala, saleta corrida, cuatro cuartos, baño intercalado de gran lujo, comedor al fondo, cocina, servicios de criados. Informa su dueño Aguiar 305 altos. Telf. A-7830. Puede verse de 9 a 11 a. m. y de 1 a 5 p. m.

EXENTO DE CONTRIBUCION
Se vende muy barato chalet calle 18 entre E y F, Almendares moderno confort construcción sólida. Puede verse a todas horas. Rutas 57 y 60 Telfs. M-2863 y F-3131.

VENDO GRAN CASA ANTIGUA COlonial 1.050 ms. en Calzada del Vedado. Precio: $25.000 a plazos. Escribir señor Durland, apartado 244 Correos, Habana.

EN LO MEJOR DEL VEDADO, SE venden dos casas. Calle 17 entre 8 y 10. Informan en 17 número 960. Sin intervención de corredores.

49 SOLARES

TERRENO DE 5.500 VARAS EN EL Reparto más alto y saludable de la Habana, con casita completa, muchos y valiosos frutales, almas, platanal, luz eléctrica, agua siempre, propia graga avícola $1.800. Informan M-5179

VEDADO. EN LA CALLE B, VENDO espléndida residencia de una sola planta, con baños modernos, garage y grandes servicios. Medida: 27.32x50. Informa: G. del Monte. Habana 264, M-2474.

HABANA. CALLE AGUILA, CERCA de Trocadero, vendo una casa en $5.000. Verdadera ganga por necesidad de embarcar. Mide: 150 metros. Informa: G. del Monte. Habana 264. M-2474.

PARCELAS
Vedado, calle 19 11x34.84 $2.300. Calle 21, 14.20x34.15 $3.350 y 14x23 $2.200 Miramar: 16x29.48 a $4.20. La Sierra: 10x47 a $2.90. Ampliación 14x23 a $2.60. Víbora, María Rodríguez 16x59 a $3.25. D-Strampes, esquina 20x28 a $2.60. Patrocinio 12x50 $1.550. Estrada Palma 12x47 a $2.90. Informes: O-Reilly 251 Depto. 407. M-1072.

EN $1.300 VENDO SOLAR DE 10 por 50 metros en Patrocinio acera de sombra. Informa: Bretón, teléfono A-9362

SE VENDE O PARCELA LA ESquina de Zapata y calle A Informan F-5812

ALTURAS DE ALMENDARES
SOLAR IDEAL
En lo mejor de este reparto Ave. de Almendares, entre Ave. de la Paz y Ave. de la Tropical, vendo solar de 15.58x47 igual a 807 varas. Rodeado de magníficas residencias y con buenas vías de comunicación. Precio $4.000.00 pagando yo las escrituras ante el Notario que usted designe. No cobro comisión. Su dueño Manolo, Chacón 203, bajos.

SE VENDE UN SOLAR DE ESQUIna sombra Víbora 1400 pesos 537 varas Telf F-5615

SOLARES BARATOS. CALLE 14 Y Tejar, 10 x 42, $500. Cortina 556, $800. Calle 26 entre 13 y 15, Vedado, $1,500. Lugareño, 12 x 26, $4,000. Ayestarán esquina 26 x 30, $11,000. Martínez y Prieto. O-Reilly 309. A-6951 e I-3456.

SE VENDEN CUATRO SOLARES, juntos o separados 5a Avenida y calle 4 Buenavista Telf. U-1427

SE VENDEN CUATRO SOLARES, juntos o separados. Quinta Avenida y calle 4. Buenavista. Telf. U-1427.

MIRAMAR PARCELA $2.120
Vendo a la entrada del reparto 16 varas de frente por 30 varas de fondo. Superficie 472 varas. Olózaga 8 esquina 3a. Ave. Miramar FO-3752.

SE VENDE ESQUINA PASEO Y Calzada 35 y 33 a $22.00 moneda nacional metro. Trato directo compradores. Manzana Gómez número 264.

VENTAS

49 SOLARES

SOLARES Y PARCELAS
escogidas, por su buena situación y bajo precio.

ESQUINA de fraile, San Lázaro y Venus, de 530 metros.
MALECON, entre Aguila y Blanco llegando a San Lázaro, espléndido terreno para situar una casa de apartamentos, 900 metros cuadrados.
PARA taller, almacén o fábrica, 640 metros, a $11.00 el metro, en Benjumeda, con salida de ... metros a Arbol Seco.
INFANTA, a $15.00 metro, entre Maloja y Sitios. A la sombra, con 58 metros frente a Infanta, en parte construído, 4,700 metros en total.
MORRO, esquina a Genios, a una cuadra del Prado y a una cuadra de Avenida de las Misiones en el sector más valioso de la Habana, una esquina de 26 metros por 27, con pluma de agua redimida.

VEDADO
LINEA y F, esquina de fraile, en frente a tres calles, una con tranvías y guaguas, 1,400 metros cuadrados.
A UNA cuadra de la Calle 12, esquinita de 840 metros, a $10... metro.
CALLE 10, entre 23 y 25, una parcelita de 14 metros de frente por 36 de fondo, a $13.00 metro.

MIRAMAR
EN $1,450 una parcelita entre las Calles 4 y 6, pegada al tranvía con buen frente y poco fondo.
OTRA PARCELITA en $1,550, entre 5a. y 7a. Avenidas y a la entrada del Reparto, con guaguas y tranvías a pocos pasos.
EN LA CALLE 14, a $4.50 la vara, un solar completo de 1,251 varas entre las Avenidas 5a. y 7a. El frente y a los lados hay casas magníficas. No deje de verla.
CALLE 16, a la sombra, solar completo de 23 varas de frente por 53 de fondo; entre 5a. y 7a., próximo a la 5a. Avenida, $5.00 vara. Es el punto más solicitado del Reparto.
PROXIMO a la Embajada de México, a la acera de la sombra en Tercera Avenida, entre 2 y ... un solar completo a $3.75 vara. Tranvías a la puerta, guaguas en la esquina. Muy buen vecindario.
CALLE 18, a la sombra, entre dos ... liosas residencias, con sus cercas ya hechas, que representa economía de $300, a $5.00 vara. Al nivel de la acera. Es el mejor solar a la venta!

AMPLIACION DE ALMEDARES
PROXIMA al Parque, preciosa parcelita, en $690.
OTRA, más alta que la acera, con frente de 12.50 varas, por $90...
CERCA de la Iglesia, a una cuadra de los tranvías y a una cuadra de las guaguas, un solarcito de 12 varas por 46, a dos pesos y medio la vara.
CALLE 12, LA GRAN AVENIDA CENTRAL. Un solar completo entre Avenidas 9 y 10, rodeado de elegantes residencias, por menos de $1,900.
ESQUINA con la Avenida 12, por donde van los tranvías, a la sombra, parcela de figura cuadrada (30x33 varas) al nivel de la acera. Una buena adquisición en cinco pesos vara.

LA SIERRA
CALLE B, con guaguas y tranvías a la puerta, esquina y el solar del centro al lado. Daré el precio por teléfono.
PRIMERA, entre 8 y 10, con buen frente de 12 varas, acera de sombra, calle asfaltada, ómnibus en la esquina, terreno lindo, $4.00 vara.
CALLE 14, con tranvía por el frente, acera de la sombra, ómnibus a la puerta, rodeado de preciosas residencias, a cuatro pesos vara.

COLEGIO DE BELEN
EN UNO de los puntos más altos y saludables de la Habana, a la entrada del Colegio, con frente a la Calzada de Columbia, guaguas por la puerta y tranvías a una cuadra, un solar de esquina y el de centro. Baratísimos porque urge vender.

ALTURAS DE ALMENDARES
AVENIDA de la Paz, con hermoso frente de 17 varas, en la parte alta, 574 varas, a $5.50 vara.
AVENIDA Victoria, en $3,500, un solar de 16 por 38 varas.
AVENIDA Almendares, con el magnífico frente de 22 varas, en $3,000.

REPARTO MENDOZA
FRENTE al Parque, a la sombra, precioso solar de 12 varas de frente, a $3.50 vara.
GOICURIA. A la sombra, pequeña esquina de 540 varas, a $2.75 vara.
EN MAYIA Rodríguez y Patrocinio, una linda esquinita de 23 por 26 varas, a dos pesos y medio la vara.
LIBERTAD, entre Sola y Goss, 11 varas por 30, con guaguas por el frente, en $1,042.
FRENTE a la Calle Sola, acera de la sombra, varias parcelitas con buen frente de 12 varas por sólo 26 de fondo, a $3.00 vara. Guaguas próximas.
EL MEJOR solar, en Estrada Palma, próximo a la Gran Avenida Mayía Rodríguez, punto muy alto, en $3,500. Mide 10 por 40 metros.
LUIS Estévez, entre Goicuría y Mayía Rodríguez, el único solar por fabricar en la cuadra, punto muy solicitado, con más de 11 varas de frente, a $3.00 vara.
SANTA Catalina, entre Sola y Goss, hermoso lote de 550 varas, a $3.00 vara. ¡Es ganga!

LAWTON
TEJAR, entre 14 y 15, midiendo 10 varas por 41, en $600.
CALLE 14, esquina a Tejar, de 600 varas, a $2.00 vara.
CALLE D, el lugar más alto y saludable del Reparto, inmediato a los ómnibus y rodeado de buenas casas, un solar de 13 metros de frente por 38 metros de fondo, a $1.50 metro. Es una ganga.
FRENTE al tranvía, en Dolores y Calle 16, dos parcelas de 10 varas por 24 cada una, a $650 por parcela. Guaguas a la puerta.

SI EL TERRENO QUE BUSCA NO APARECE EN ESTA LISTA, LLAMEME PARA OFRECERLE OTROS.

RODRIGUEZ
ME DEDICO UNICAMENTE A LA VENTA DE TERRENO.
TELEFONO M-6543. OBISPO Nº 305.

M.E.C.D. 2016

VENTAS

49 SOLARES

SOLARES

De todas las medidas y precios al alcance de todas las fortunas buenas calles y las mejores vías de comunicación. Informes personalmente al comprador.

VICTORIANO ALVAREZ
14 esquina a D. Almendares
FO-3786

J. P. QUINTANA E HIJO INVERSIONES
CHACON 203 M-8182
SOLARES DE OPORTUNIDAD HABANA

CALZADA DE AYESTARAN, SOlar de esquina, mide 30x35 varas Precio a 11.00 vara; otro calle San José mide 13x36 metros. Precio a $15.00 metro; otro calle Montoro próximo a Carlos III e Infanta, mide 17x47 varas. Precio $8.000.00. Renta $35.00. Quintana e Hijo, Chacón 203. M8182.

VEDADO

CALLE 23 SOLAR DE ESQUINA sombra, mide 26x35 metros. Precio a $27.00 metro; calle 17 solar de esquina mide 36x50 a 27.00 metro ;calle 13 próximo a G, mide 61 por 50. Precio a $17.00 metro. Quintana e Hijo, Chacón 203 M-8182 .

CALLE 8 PROXIMO A CALZADA, solar de 13.66x50. Precio $5.700. calle 3a. solar completo. Precio: $3.800. calle 3a. 50x50 igual a 2.500 metros a la entrada del Vedado. Precio a $14.00 metro; Quintana e Hijo, Chacón 203 M-8182.

REPARTO MIRAMAR

5a. AVE. VENDEMOS ESQUINA franle 53x53 varas. Precio a $8.50 vara; calle 20 entre 5a. y 7a. a la brisa mide 23.58x53.06 varas, a $7.50 vara; calle 22 próximo a las Ursulinas, mide 23.58x53.06 a $3.50 vara; calle 18 entre 7a. y 9a. acera sombra mide 23.58x53.06 varas a $3.50; calle 14 próxima a 5a. Ave. 16x53. a $4.25 vara. Quintana e Hijo, Chacón 203. M-8182.

ALTURAS DE ALMENDARES

AVE. DE ALMENDARES, SOLAR de 15.58x47 igual a 807 varas. Precio a $5.00 vara; Ave. de América próximo al Conde Rivero, mide 19.46x40 varas a $8.00; Ave. de Bélgica, acera de la brisa, único por fabricar, mide 17x50 a $10.00 vara. Quintana e Hijo, Chacón 203 M-8182.

PUENTES GRANDES PROPIO PARA INDUSTRIA O COMERCIO

VENDEMOS SOLAR IDEAL MIDE 54x40 varas situado Calzada Real de Puentes Grandes. Precio a $3.00 vara. Quintana e Hijo, Chacón 203 M-8182.

REPARTO BUEN RETIRO

AVE. DE COLUMBIA ENTRE SAN Francisco y San José, Reparto Loma Llaves, a una cuadra de la Agencia Ford, vendemos solar de 17x50 varas. Precio a $3.50 vara. Quintana e hijo, Chacón 203. Telf. M-8182.

SOLARES A PLAZOS SIN INTERES

Vendido ya completamente el Reparto «Lotería», ofrecemos la «Ampliación» frente a la Carretera Central. Una nueva finca con parcelas de 500 varas a 40 cts. 50 cts, 60 cts. y 70 cts vara cubana $10.00 entrada a $3 mensuales. Crédito de Cinco años para pagar un solar cómodamente sin abonar interés alguno. Calles, agua, de manantial luz, teléfono. Ambiente campesino. Frente a la Carretera Central. ¡¡Corra!! y separe su parcela. Se están acabando. Construya su casa entre palmas criollas, frente a paisajes llenos de armonía. Tenga su pequeña granja pintada de vivos colores, con flores, frutos, animales. Viva tranquilo. Viva en el salutífero Ampliación del Reparto Lotería. Lo más vello de los alrededores de la Habana, a 15 minutos de distancia, 5 centavos ómnibus. Evite a sus hijos los peligros de la gran ciudad. El Colegio Simón Bolívar a una cuadra del Reparto Informes en el Reparto Lotería de 9 a.m. a 7 p.m. todos los días. Teléfonos M-7519 y F-4018 El Cotorro es un pueblo alegre, simpático próspero, sano. Viva en él.

LA SIERRA: $2.90 VARA

Mide: 10x47. Cerca del tranvía. Terreno llano. No rebajo nada de este precio pues vale mucho más. No hay que pagar corretaje. Dueño: O-Reilly 251 departamento 407 M-1072.

SE VENDE UN SOLAR COMPLEto cercado lo que representa una economía de cerca de mil dóllars, cerca de la esquina, a la brisa rodeado de magníficas residencias y toda la calle fabricada, cerca de la doble línea de tranvias y del colegio de Ursulinas. Precio $5.50 la vara. Trato directo con su propietario Teléfonos M-7880 y FO-2480 se escuchan proposiciones razonables.

50 FINCAS RUSTICAS

FINCA MUY BUENA PARA FAMIlia que le guste alejarse por temporada de la capital, gozando tranquilidad y expansión, muiy pintoresco muy buena agua, frutales, palmas, varias casas madera, toda cercada gran frente carretera y próximo gran balneario San Diego de los Baños. Barrio de buenas familias, no tiene gravamen. Precio: $1.700. Es un regalo si la ve la compra. Dueño Modesto Santo Domingo y Calixto García, Guanabacoa de 6 a 8 p.m.

VENTAS

50 FINCAS RUSTICAS

GRAN FINCA 13 CABALLERIAS, muy baratos otra 6 caballerías, finca una caballería con gran casa $5.000; otra $8.500. Prado y Dragones café M-4739 Yanes.

¡GANGA! ¡GANGA!

San Antonio de los Baños, frente Carretera. Rústica, cuatro y media caballerías, tierra colorada, llana, frutales, frutos menores, 2 pozos agua potable, 3 casas de campo $8.000.00. Diego Pérez, Aguiar 556 3er. piso Telf M-6872.

51 ESTABLECIMIENTOS

VENDO ANTIGUA BARRA FONDA y billares Calzada, $3.000; Lujoso cafefito lechería calle comercial, $700; Vidriera tabacos con teléfono surtida, $450; Kiosco café batidos, vivienda, $300; Fonda en los muelles, independiente 250. Informes Teniente Rey y Villegas, vidriera café Alfredo

VENDO BODEGA EN LO MEJOR DE la Habana Cantinera, sola en esquina, poco alquiler con mil pesos al contado se hace negocio. Telf M-4735

VENDO BUEN SALON FAMILIAS, refrescos, Soda y Batidos, helados, dulces y cigarros, muy espacioso, vidrieras para boletos nio explotados aquí propio para dos. Negocio de margen, limpio, acreditado, independiente, hay comodidad para vivir Concepción y San Anastasio Lawton.

TINTORERIA SE VENDE EN LO mejor de la Habana barrio comercial gran oportunidad urge venta por tenerme que hacer cargo de otro negocio. Someruelos 73

VENDO NEGOCIO POR NO PODERlo atender. Cuadros, molduras. láminas, etc. Muy bien situado; seis años de establecido, buenas utilidades. Si le interesa no pierda esta oportunidad. Buen precio y buen contrato. Informes Sr. Bretón. A todas horas en Rayo No. 265.

SOLICITAMOS PROFESOR PARA venderle academia acreditada. Para tratar de 9 a 11 de la mañana. Academia «Euclides», Lealtad 666, esq. Estrella.

FARMACIA, SE VENDE

Situada en una de las mejores calles del Venado. Buena venaa y bien surtida. Informan Calle 5o. No. 357 B y C Vedado.

SE VENDE CASA DE HUESPEDES en Prado con 11 habitaciones, ganga. Informes Sr. Arteaga. Lealtad 212, altos.

VENDO EN $600 UN CAFE EN LUgar comercial para renta y contrato por 6 aos. Informa: Bretón, Rayo 265

GRAN HOTEL EN PRADO MUY barato casa Huéspedes 39 habitaciones alquiler $150, $3,200; otra $2.500; otra $1,600; cambio gran café por bodega, cafés, lecherías, barras, bodegas, panaderías, vidrieras tabacos, cines, todo muy barato. Prado y Dragones café, M-4739 Yanes.

POR NO PODERLO ATENDER. VENdo carro de frutas con buena venta, puesto fijo. Vista hace fé. Barcelona No. 55 Trapiche.

SE VENDE BAR BIEN MONTADO paradero de ómnibus. No paga alquiler, buen contrato en la ruta central. Sus mercancías y enseres valen $5.000 se da por menos de la mitad de su valor. Se dan facilidades a quien sepa trabajar, buena venta. Clasificados DIARIO DE LA MARINA. Sr. F. S. B.

BODEGA SOLA ESQUINA LA MEJOR puesta de Cuba, extensa barriada, 5 años contrato comodidad para familia $1.800, facilidad pago. Oportunidad por tener que hacerme cargo de otra. Cuenya, San José y Galiano. Café.

TREN DE BICICLETAS EN MAGNIficas condiciones y haciendo un gran negocio, se vende muy barato y a plazos con una pequeña cantidad al contado. Informan en Sitios 19 bajos.

SE VENDE VIDRIERA DE QUINCAlla y confituras con fuente de soda y venta de boletos, por no poder atender su dueño café «El Paraíso». Egido Nro 571 Telf M-4496

VENDO BODEGA

Sola esquina 4 años contrato $12 alquiler, vale $3.000 la doy en $1.000; no soy del giro. Venga hoy, luego vale más. I-6109.

VENDO POR NO PODERLA ATENder casa de huéspedes céntricamente situada baños privados y selecta clientela, bonito negocio, se trabaja con facilidad. Informes Prado 2 esquina Malecón HHab. 3 A5-3692

OPORTUNIDAD. VENDO EN ARTEmisa por no poderlo atender, taller de carrocería, careteria y carpintería con aparatos eléctricos modernos, todo en magníficas condiciones, para más informes: María P. viuda de García Colón 86 en Artemisa, o al teléfono X-3203 en la Habana.

BODEGA: OCASION, VENDO ARMAtostes y enseres con licencia municipal de productos del país. $30. Hospital 465 entre Neptuno y San Miguel.

¡SE QUEMA! ¡SE QUEMA! PONGALE precio. Se vende fuente de soda. Cerro 1,703, esquina a La Rosa. Informan en la bodega.

CASI SE REGALA UNA BODEGA por disgusto de familia, punto céntrico contrato no paga alquiler gran venta diario. Informan Consulado 71, bajos.

VENDO UNA DE LAS MEJORES bodegas del Ensanche de la Habana. Lo más moderno en este giro. Refrigeración eléctrica. Venta diaria $40. Propia para dos socios que quieran ganar dinero. Carballo. Café «La Diana». Reina y Aguila.

SE VENDE UN RESTAURANT Y Fuente de soda situado entre Prado y Consulado, Virtudes 62 informes en la misma casa.

CASA DE HUESPEDES, VENDO UNA de 32 habitaciones por tener que dejar el negocio por enfermedad. Informa Prado 251.

SE VENDE EL CAFE ORIENTE

El mejor y más moderno café y taurant de Holguín al lado del gran Teatro Infante, con maquinaria moderna para helados. Se vende por embarcar su dueño al extranjero. Informes en el mismo.

VENDO BODEGAS, CALLE 23 MONtada lo más moderno en su clase, refrigerador eléctrico, venta diaria $80, $6.000. calle 17, frigidaire, venta diaria $60, $4.500. otra barrio Colón sola esquina $2.000, fácil pago, vidriera tabacos y cigarros. Paseo de Martí, $450, Carballo, Café La Diana, Reina y Aguila, 2 a 6 p. m.

52 BOVEDAS Y PANTEONES

VENDO APURADAMENTE FINCA buena 4¾ caballerías a 2 kilómetros de carretera. Propia toda explotación Precio de situación. facilidades. Trato directo. No corredores. Montejo, Desagüe 205 altos.

53 AUTOMOVILES-ACCESORIOS

AGENCIA NASH
25 ESQUINA A INFANTA
AUTOMOVILES

Hudson	1938
Cupé Ford	1937
Plymouth	1938
Dodge	1937
Studebaker	1036
Ford	1936
Chevrolet	1936
Nash	1937
Nash	1938
Lincoln Zephyr	1937

Grandes facilidades de pago para carros nuevos y de uso. Recuerde que el Nash puede convertirse en cinco minutos en una cama doble lista para el descanso. No compre sin vernos y saldrá complacido.

AGENCIA NASH
25 ESQUINA A INFANTA
U-1799 y U-2511

VENTAS

53 AUTOMOVILES-ACCESORIOS

MUY BARATO CHEVROLET DOS puertas del 32, gomas nuevas. Mecánicamente bueno, 30 kilómetros por galón. Verse La Luna, Calzada y Paseo Vedado Telf. F-6298

SE VENDE UN PISI CORRE FORD 1937 de 85 caballos motor y carrocería en perfectas condiciones. Pintado de nuevo. Se vende al contado o a plazos. Puede verse en taller de mecánica de Cuban American Auto en Vapor y Marina. Preguntar por Ñico.

VENDO CHEVROLET DEL 31 CON cuatro puertas, cuatro gomas nuevas, lo doy muy barato, verlo todas horas en Chávez frente a Pocito todas horas Telf. A5-3941

SE VENDE 1 BUICK DEL AÑO 38 especial nuevo completamente, tiene rodados 21.000 kls. Para verlo, garage Marrero. Palatino 7 enfrente la cervecería Tropical, es particular, para verlo dueño de 4 a 7 en le mismo.

CAMIONES FORD Y CHEVROLET, modernos, con carrocería de estacas y chapa, tenemos gomas garantizadas, estamos liquidando varios. Facilidades de pago. Agencia Ford de Marianao.

CHEVROLET 1938 SPECIAL MASter cuatro puertas, seis ruedas gomas nuevas con sólo un año de uso puede verse garage Mazón 29 último precio $625, contado.

SE VENDE UNA CUÑA TIPO SPORT en magníficas condiciones, 6 gomas nuevas garage O-Reilly y Mercaderes, se da barata, por embarcar el dueño.

SE VENDE UN FORD V-8 DEL 35-36 en buenas condiciones precio: $320.00. Informan Telf F-6342 calle D Nro 154 entre Calzada y Línea.

CUÑA CHEVROLET EN PERFECTO estado de funcionamiento del 34, doy facilidades, Arjona, Hornos No. 68. Telf. U-6522.

CAMION FORD CHASIS LARGO, nuevo sin uso, $200 de rebaja. Otro chasis de 12 pulgadas, nuevo; con la misma rebaja. Carbajal, S. A. Agencia Ford, Marianao.

Carvajal S. A. AUTOS DE USO
MEJORES PRECIOS
MAS FACILIDADES

VENDO AUTO PONTIAC 1936, SEIS cilindros completamente nuevo en $400.00. Garage Cuba entre Tte Rey y Amargura. A-8637 y M-6653.

NECESITAMOS VENDER UNA cuota determinada de carros nuevos dentro de estos tres meses; no perderemos operación aceptable; véanos si piensa comprar automóvil nuevo. Carbajal S. A. Agencia Ford, Marianao.

NUESTROS CARROS DE USO SON REACONDICIONADOS Y GARANTIZADOS
R & G
Grandes facilidades de pago
"AUTO MODERNO"
La Casa de Autos de Uso como Nuevos
MARINA NUM. 121
Teléfono U-3773

SEDAN DELIVERY O CAMION DE reparto. Chevrolet del 37 completamente nuevo garantizado, doy facilidades, Arjona, Hornos No. 68. Teléfono U-6522.

OMNIBUS SE VENDE

Trabajando con su acción rutas 21 y 22 las mejores, por embarcar aproveche ganga. Cienfuegos y Apodaca, bodega de 12 a 2 y de 7 a 9 Teléfono M-4454

BUICK SEDAN CUATRO PUERTAS 1937 pintura fábrica, radio Delco, verlo garage Trocadero entre Industria y Crespo chapa particuar 25,444 Precio $750.00 Dueño Telf M-9707

VENDO PLYMOUTH 1936 DE LUJO con baúl, radio, 4 puertas y 4 gomas nuevas. Informan Telf. U-3291. Puede verse en Lucena y San Rafael, garage o en Zanja y Chávez por la noche.

54 MAQUINARIAS

SE VENDE

Tanque 4.000 galones, forma de cristalizadora 29 pies x6x6 1|2 pulgada espesor. Hierro dulce Telf. X-3130 Herrera

TORNO MECANICO CHICO MODERno se compra de contado y alguna otra herramienta. Taller de mecánica en Zanja y Lucena.

OPORTUNIDAD

Compresor 1|3 caballo 110 volts trifásico y un gato hidráulico para auto móvil completamente nuevos; haga oferta razonable y serán suyos informes Rayo Nro 1 Bajos teléfono: M-8338

56 MUEBLES Y PRENDAS

SE VENDE BARATO GRAN JUEGO de living room juego de portal de mimbre y otros muebles más. 12 entre 5a y 7a altos, Reparto Miramar R. Rodriguez.

GANGA, SE LIQUIDAN MUEBLES muy baratos por tener que embarcar. Santa Catalina 553, entre Goicuría y Mayía Rodríguez.

CASA DARRIBA
MUEBLES FINOS
SALUD 43

Juego cuarto desde $40. comedor $40, sala desde $20, escaparate, cama, coquetas, neveras, lámparas, radios.

MAQUINAS DE COSER, ESCRIBIR MUEBLES DE OFICINA

Regios juegos de despacho renacimiento;c aajs de seguridad contadoras, sillones barberos.

Vidrieras, mostradores, armatostes, Sillas de Viena nuevas y de uso, mesas vitrolite, equipajes nuevos y de uso.

PARA COMPRAR MUEBLES VISITE ESTA CASA. PRECIOS BAJOS
M-9136

SE VENDE JUEGO CUARTO 3 CUERpos moderno $70.00. Juego comedor caoba $48.00. Juego sala $25.00. Gabinete, cocina $18.00. Nevera $10.00. Lámpara sala $7.00. Suárez 109 entre Gloria y Apodaca.

VENDO TODOS MIS MUEBLES, JUEgo cuarto 3 cuerpos, comedor arte moderno, sala dorado, living-room, frigidaire, librero, máquina coser, lámparas, cuadros, objetos arte. alfombras, gobelinos. Concordia 760 Aramburo Hospital.

SE VENDEN LOS MUEBLES DE una casa por marcharse sus dueños. Línea 254 bajos, Vedado.

VENTAS

56 MUEBLES Y PRENDAS

POR EMBARCAR VENDO TODOS mis muebles modernos, y de gusto, solo a particulares. Precio ocasión, también buena bicicleta. Luz Caballero 559, entre O-Farrill y Avenida Acosta, Víbora. de 3 en adelante.

FAMILIA VENDE URGENTEMENTE lindo juego cuarto 3 cuerpos nuevecito $32; otro, $56; uno finísimo $70; sala grande $48; comedor renacimiento a $65, (ganga) Escobar 63 San Lázaro y Lagunas.

LA CASA INGLESA

Salud 51, antes 9, esq. a Rayo

Maletas y maletines desde un peso en adelante. Baúles escaparates, bodega, camarote, muebles de todas clases y estilos. Lámparas en estilos variados. Gran surtido en objetos de arte propios para regalos. Compramos y cambiamos. Una visita y se convencerá Salud y Rayo Telf. M-7179.

JUEGO CUARTO ARTE MODERNO $19.00. No ha sido usado, el 3|c $30 el radio de elegante mueble. $7.00. Venta por reducirme. Sitios No. 74, entre San Nicolás y Rayo.

MUEBLES A PLAZOS

Sin fondo ni fiador, finos y modestos, últimos modelos. Venga a verlos ¡No pague lujo!

"EL FENIX"
U-1360 Neptuno esq. a Soledad

PULSERAS Y DIJES

Liquidamos miles de pulseras de oro y dijes de oro y platino con brillantes. Alhajas antiguas y modernas en profusión; cuadros; crucifijos; rosarios de oro; porcelanas antiguas y modernas. Juegos completos de café; té y cubiertería. Bandejas; candelabros; jarras y palanganas, todo de plata maciza.

CARBALLAL HERMANOS
San Rafael No. 618, entre Belascoaín y Gervasio.
U-5744.

VENDO MAQUINA COSER, LAVAdora eléctrica, refrigerador, lote de muebles finos y corrientes procedentes distintas subastas fabricantes. Ocasión para gangueros y mueblistas interior. «El Corazón de Jesús». Salud número 107, entre Manrique y Campanario.

Asombrosa liquidación de muebles para oficina

Cajas Caudales, archivo todos tamaños, tarjeteros, relojes marcadores, máquinas de calcular «Monroe» y «Marchant», mimeógrafos «Edisondik», adresógrafos. Máquinas de sumar y ecribis, gabinetes «Kardex» Registradoras «National», pupitres etc.

Baúles y Maletas
Reparamos máquinas de escribir
Radios todas marcas
"La Nacional"
VILLEGAS 359
Entre Teniente Rey y Amargura
Teléfono A-9915

REFRIGERADOR PARA CARNICEría o cocina, completamente nuevo, de la General Electric, de cuatro puertas, con todo su equipo de refrigeración, por la mitad de lo que costara en cualquier lugar. Puede verlo funcionando. Informes: Teléfono M-3457 de 9 a 12 m.

«SOFA-CAMA»
Living Rooms, «Arte Moderno» y «Estilo Inglés»

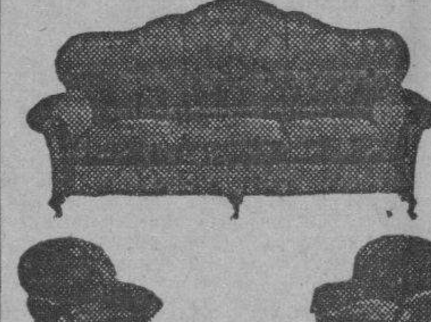

¡No pague lujo! Del fabricante a sus manos: Mueblería y tapicería «García Espinosa», San Rafael entre Aramburo y Soledad. Nota: Armazones de caoba (no comején).

"LA HONRADEZ"
MUEBLES MODERNOS

Nuevos y usados, vendemos a plazos y contado, muy baratos. También cambiamos y alquilamos. No compre sin visitar esta casa.

«LA HONRADEZ»
Máximo Gómez 85 antiguo; 357 moderno, entre Aguila y Amistad.

GANGA DURANTE 10 DIAS

Juegos de Cuarto 3|c Completos REBAJADOS
$98,50, 110, 115, 135

COMPRE MUEBLES DE CALIDAD
DEL FABRICANTE AL CONSUMIDOR Y SE AHORRARA UD. DINERO

Juegos de cuarto 3|c. chiforrober 3|c. gavetas al centro, últimos modelos redondos con butacón 8 piezas rebajados.

$40, $50 Y $60
POR MODELOS. NO ES CUENTO. VEA LA EXPOSICION
EL ARTE MODERNO
SAN NICOLAS 305
entre Neptuno y San Miguel

MUEBLES EN GANGA

Juegos de cuarto Arte moderno: $4.00 mensuales; comedor, caoba último estilo: $3.00 mensuales; sala y recibidor, modernísimo: $3.00 mensuales, juego de cuarto tres cuerpos, caoba, últimas creaciones: :$5.00 menzuales Precios muy bajos.

"LA EMINENCIA
NEPTUNO 668
Entre Gervasio y Belascoaín U-2427

VENTAS

56 MUEBLES Y PRENDAS

GRAN LIQUIDACION

Extenso surtido en objetos de arte, lámparas, alfombras, cuadros, jarrones, figuras porcelana, bronce y marfil apliqués, candelabros e infinidad de objetos propios para regalos, que liquidamos por todo este mes a precios increíbles. No se lamente luego, pase ahora y podrá seleccionar a su gusto.

«LA PREDILECTA»
San Rafael 803, casi esq. a Oquendo

VENDO JUEGO CUARTO $23, OTRO mejor 3 cuerpos, $40; otro $75; comedor $25, recibidor $15 Radio, lámparas, Calzada Jesús del Monte 29, altos a una cuadra esquina Tejas.

VENDO MAQUINA COSER, LAVAdora eléctrica, refrigerador. Lote muebles finos y corrientes procedentes de distintas sugastas fabricantes. Ocasión para gangueros y mueblistas interior. El Corazón Jesús. Salud 167 entre Manrique y Campanario.

SE VENDE UN JUEGO DE CUARTO marquetería en muy buenas condiciones y una máquina Singer ovilio central siete gavetas, precio baratísimo. Escobar No .104 altos.

VENDO ELEGANTE JUEGO CUARto tres cuerpos con chifforrober, especial uno sala tapizado y un radio Virtudes 618 altos entre Escobar y Gervasio.

VENDO JUEGO DE CUARTO COMpleto estilo inglés se enseña de 12 a 2 de la tarde en 5a Avenida y 30, Miramar.

URGENTE VENDER POR EMBARcarme regio juego cuarto, tres cuerpos, corte moderno, completamente nuevo. Buen negocio. Verlo de 9 a 12 Rodríguez. Prado 555 segundo piso.

MAQUINA SINGER DE OVILLO central en perfecto estado, $25; otra lanzadera, $10; piano garantizado sin comején, $40. Prado 115, bajos, entre Refugio y Genios.

GANGA. SE VENDE UNA NEVERA eléctrica de cuatro pies. Puede verse en Zulueta 456 casi esquina a Teniente Rey.

MUEBLES A PLAZOS

VEA NUESTRO GRAN SURTIDO EN MUEBLES De TODAS CLASES
Precios baratísimos
«LA PERLA»
Animas 404, casi esquina a Galiano

MUEBLES A PLAZOS

Construímos con las mejores maderas, estilos modernos y elegantes. Grandes facilidades de pago. Admitimos muebles en cambio. Visítenos y se convencerá: «Díaz y Chao». Neptuno No. 709 y 710, entre Belascoaín y Lucena. Telf. U-5154.

MAQUINAS DE ESCRIBIR DE TODAS MARCAS
ALQUILER - VENTAS - CAMBIOS

Máquinas de Sumar y Calcular. Mimeógrafos. Adresógrafos. Marcos Tinta Stencils, Accesorios alta calidad y precio bajo. Taller de Reparaciones. Servicio Certificado. Igualas. Módica cuota. Talleres «L. C. Smith-Corona».

COMPOSTELA 360
(entre Obrapía y Lamparilla)
Teléfono A-7743

VIDRIERAS

Gran surtido de uso y nuevas sumamente baratas. Véanos para cualquier trabajo de vidrieras de calle, neveras vidrieras, estantes etc. cotizaremos sin compromiso. Precios atractivos. «La Nueva Industria» Lamparilla 316.

MUEBLES EN GANGA

Juegos cuartos: $25.00; ídem tres cuerpos: $40.00; sala: $10.00; comedor, desde $25.00; escaparates: $9.00; con lunas: $15.00; mesas correderas: $4.00; aparadores: $6.00; sillas y 2 sillones $10.00; neveras $10.00; máquinas coser y escribir. Se cambian y se compran toda clase de muebles, pagando más que nadie.

«LA PRINCESA»
San Rafael 573 y 577 entre Escobar y Gervasio. Telf. U-5926

UNA NEVERA DE USO SIN REPARAR ES UNA CAJA DE SORPRESA

NEVERAS

Americanas reconstruídas y garantizadas.

REFRIGERADORES

De uso en magníficas condiciones todas marcas y tamaños. Rionda, Infanta 1059 entre Desagüe y Benjumeda, frente a Pennino U-3968

CAMAS OPERADOS Y SILLONES de inválidos alquilo y compro, toda clase de útiles para profesional y de oficina. Casa Fernández, Neptuno 617, entre Escobar y Gervasio. Telf. U-3322.

¡¡OPORTUNIDAD!! JUEGOS DE cuarto de tres cuerpos, con elegante butacón, desde $100.00. ¡Dando y dando! Necesitamos dinero. También chaisslong de imitación piel y juegos tapizados a precios increíbles, mueblería «García Espinosa». San Rafael entre Aramburo y Soledad.

57 UTILES DE OFICINAS

MAQUINAS ARCHIVOS
BUROS
CAJAS
Pupitres

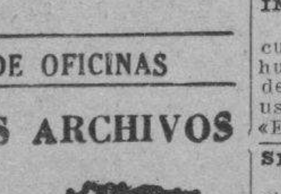

Materiales de Colegios
DINERO Y JOYAS
Fluses y capas a $2.00, procedentes de subastas
La "Hispano Cuba"
Monserrate y Parque Zayas
Telf. A-8054

VENDO MAQUINA ESCRIBIR REmington magníficas condiciones, como nueva cinta bicolor retroceso etc. Ganga $25.00, San Rafael Nro 609, primer piso.

VENTAS

57 UTILES DE OFICINAS

VENDO MAQUINA DE ESCRIBIR, Underwood, en buen estado por quitar oficina. Amistad 462 entre Reina y Dragones. Zaguán izquierda 9 a 12 y de 2 a 5

MUEBLES PARA OFICINAS

CAJAS DE SEGURIDAD,
Tarjeteros, mesas, libreros, butacas, juegos de despacho, máquinas de escribir, sumar, calcular etc. Compostela No. 360 entre Obrapía y Lamparilla, Teléfono A-7744.

58 LIBROS E IMPRESOS

"EL NUEVO COMERCIO"
Fábrica de libros comerciales

Marta Abreu (Amargura) 306
Teléfono M-3693

59 RADIOS

RADIO BATERIA DE MALETA MOdelo 1940, ondas corta y larga, propio para fincas o yacht, vale $85, ganga $35 viuda Govantes 15 Nro 851 esquina a 6, Vedado

60 INSTRUMENTOS DE MUSICA

VENDO OPERA «RIGOLETTO», DE Verdi, 10 pesos. Sinfonía Rovosyy y sueltos piezas selectas 80 centavos y otras 50 cts. Telf. FO-2174

PIANO COMO DE PAQUETE SE DA muy barato. Monte 408 entre Angeles y Aguila.

PIANO ALEMAN DE LA FAMOSA marca Ronisch en magníficas condiciones, flamante se vende barato con facilidades de pago. Aguila 513 entre San José y Barcelona.

ANTES DE COMPRAR SU PIANO

Pase por «La Internacional» de Prado 256 frente al hotel Sevilla, donde encontrará los más bajos precios y la más alta calidad, con facilidades de pagos para todas las fortunas. Pianos de uso y nuevos, de las afamadas marcas Bluthner de Alemania considerado por la crítica como el mejor del mundo y el afamado y admirado Wurlitzer en la Exposición de la Feria Mundial de New York.

EN $53.00 VENDO GRAN PIANO, está casi nuevo y en estado perfecto. Sirve para estudiar, para tocar con orquesta como para tocar en concierto. Venga y véalo de 2 a 6 p. m. Dragones 53, bajos, frente al Teatro Martí.

PIANOS DE CALIDAD

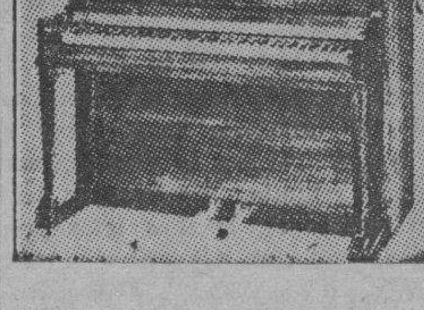

«R. S. HOWARD»
«JOHN L. STOWERS»
PRECIOS RAZONABLES DESDE $100

Facilidades de pago. Exposición: cuarto piso del edificio «Stowers», San Rafael entre Galiano y Aguila Teléfono M-1973 Habana.

GRAN LIQUIDACION PIANOS

VERTICALES Y DE COLA PROPIOS PARA PROFESIONALES Y PERSONAS DE GUSTO ESTUDIOS SUPERIORES. CANTO Y ORQUESTAS: PARA PRINCIPIANTES

Tenemos el piano que Ud. necesita. Grandes facilidades de pago. Alquiler desde $2.00.

LA PREDILECTA
SAN RAFAEL ESQ. A OQUENDO
U-2530

AFINADORES

AFINE SU PIANO POR $3.00 CON toda garantía y absoluta seguridad. Manuel Domínguez, afinador mecánico y barnizador de pianos, graduado en la escuela «Danguard» en New York Taller de Reparaciones: Dragones entre Prado y Zulueta Telf. M-3040

REPARADOR, AFINADOR AMERIcano con la experiencia de las más acreditadas fábricas de pianos de EE. UU. pone a su servicio sus conocimientos a los precios más bajos Durant Telf. A-7877

61 DE ANIMALES

INCUBADORA ELECTRICA «REED» de 300 huevos cuarenta pesos. Incubadora Buekeye luz brillante 75 huevos quince pesos. Aves de raza desde $1.50 alimentos balanceados, usados por los mejores avicultores. «El Paraíso» Monte 508 M-5179

SE VENDE UNA JACA CAMINADOra, 7.1|2 cuartas, dorada cabinegra, vistosa. Ver a Eleuterio, Finca Pastrana, Cuatro caminos de El Chico.

SE VENDEN 2 PAREJAS DE PErros Bull-Terrier inglés de uno y dos años. Informa Francisco Delgado de Lanuza esquina a 1, Reparto Almendares.

SE VENDE UNA GRAN JACA CRIOlla finísima de 7.1|2 cuartas alzada, de marcha, media rienda y guatrapeo. Magníficos metales, propia para un hombre de neyocios y de gucto. Bodega de Pericón, Calabazar, Habana.

VENDO INCUBADORAS, NUEVOS Rhode Island Red $1.00 docena, Pollitos finísimos, envío al interior. Escribanos, Granja Silvia, Teléfono FO-9448 Lisa Marianao.

VENDO BARATO TORO HOLSTEIN de dos años. Absolutamente puro. Informan I-5082.

VENTAS

61 DE ANIMALES

PEKINESES LEGITIMOS DE TRES meses, están difinos, muy baratos, Reina 401, altos esuina a Escobar, primer piso izuierda.

CABALLOS DE TROTE VENDO BArato dos de 7.1|2 cuartas, dorados, jóvenes y sanos; también vendo dos de paso. Finca Dos Rosas, kilómetro 20 Carretera Central entre Arroyo Arenas y Punta Brava.

VENDO A PRECIO DE SITUACION, mulos, carros y arreos de todas clases, caballos, mulos de monta y Pony 4 potros sementales, 7 y media cuartas, bonito color, 40 mulos criollos domados de monte y carros cerrados para lecheros y un burro semental criollo, una cesta de mimbre con sus arreos, montura y una Pony, Domingo Jarro, Marina y Atarés, Jesús del Monte, Telf. X-1876

VACAS

Se venden novillas recentinas primero y segundo parto finas Holstein Jersey y Guernsey ordeño 12 m. Informan Telf. U-1129.

MULOS

Se venden juntos o separados un lote de 25 mulos propios para arria o carros de reparto. Informes Telf. U-1129.

VACAS

Vendo recentinas y próximas, añojas, novillas de raza. Avenida Boyeros y Carretera de Vento.

POR NO PODERLA ATENDER VENdo una vaca de raza Hershey, produciendo 12 litros diarios. Reparto Lucero, finca El Rosario Sr. Puente.

62 OBJETOS VARIOS

LATAS VACIAS CON CAPACIDAD para 5 galones se venden con algún uso, pero de exterior nuevas y sin perforar. Reina 419 (bajos).

AVISO IMPORTANTE

Ofrezco a la venta 50 matas de naranja de la mejor variedad Town Cuban Navel. Estas plantas pronto le darán la mejor fruta. Ultimo precio: $50 por el lote. Actúe pronto. Juan Suárez Pino, Cortino 308, Víbora, Habana, Telf. I-5862

SE VENDE EN GANGA UNA LEIca Foto-Rolleicord Prismáticos, cristales de Bohemia, juego de cubierto (95 piezas) Para más informes Manrique 61 departamento 10 esquiina San Lázaro (por la tarde).

CEBOLLINO DE CANARIAS

Acabamos de recibirlo, garantizamos calidad y germinación. Pajarería «La Bolsa» Neptuno No. 611 Telf. U-6947.

GANGA. — POR TENER QUE EMbarcar se vende a particulares por la mitad de su valor un refrigerador de gas «Electrolux», esmaltado, una cocina Hardines esmaltada, un radio «General Electric», de cinco tubos, todo de muy poco uso y otros muebles y objetos de plata. Pueden verse en Neptuno 821 altos, izquierda

VIDRIERAS, CONTADORAS

Vidrieras de todas formas y tamaños; mesa Vitrolite, sillas, banquetas, exprimidores frutas, pasteleras, cajas caudales, neveras, molino café, picadoras carnes; rebanadoras jamón, contadoras National. Compro, cambio y vendo.

MAQUINAS DE ESCRIBIR, BUROS

Archivos, tarjeteros, sillas giratorias, libreros, mesas para máquinas. Véame antes de cambiar, comprar o vender sus muebles de oficina, divisiones, mostradores. Casa Cano, Habana 556 y medio entre Teniente Rey y Amargura A-8607.

SE VENDEN O SE DAN EN NEGOcio dos minas de cobre, en la costa Norte de P. del Rio, a diez kilómetros del mar y dos a la carretera. Más informes Cárdenas 103 altos, preguntar por el Sr. Cravell.

GANGA: SE VENDEN UNAS 2.000 tejas y 50 caballetes, usadas, tipo español, vidriadas, color rojo, fabricante Ludovicci. Pueden verse en Bungalow, General Lee entre Concepción y Reina, Quemados de Marianao. Ruta 22. Informes M-2863.

SE VENDE UNA BICICLETA DE hombre tamaño 26 en buen estado. Se da barata. Informan Edificio Moure, Dragones 206

SE VENDEN DOS NEVERAS PROpias para comercio y también aparatos de Café Express, se pueden ver en Mercaderes Nro 157, Habana.

YATECITO

27 pies eslora. Reciente construcción, forrado caoba, literas, cocina, nevera, fregadero, motor Ford V-8 convertido fábrica, veloz, económico informan astillero Blanco, Río Almendares preguntar por Alonso.

Dinero-Hipotecas

63 SOLICITUD

EN PRIMERA HIPOTECA TOMO 4, 5 y 6 mil pesos sobre casa en la Habana, con triple garantía. Informa señor Ramos. Calle Suárez No. 310 bajos.

OPERACIONES SOBRE BOVEDAS Y panteones, sin corretaje, no cierre transacción sin vernos. «La Palma Cubana» compra-venta de muebles y objetos. Angeles 110 Telf. A5-1252

ESTEBAN FARIÑAS e Hijo.—Corredores

Compro y vendo toda clase de valores Informa diariamente por teléfono las cotizaciones; casas, solares, fincas e hipotecas. Oficina Empedrado 302 Telf. A-6625

PRESTO DINERO DESDE $500.00 en adelante en primera hipotecas. Interés desde el 6 por ciento. No corredores. Telf. A-6836. Campanario 90 (306 moderno), bajos, entre Neptuno y San Miguel, señor Correa.

Tomo $3,000 al 12x100

En primera hipoteca sobre casa que vale $8,000 en San Marianao frente al Parque Mendoza. Moderna, Señor Prado. X-1781 y A-8590.

DINERO EN HIPOTECA TOMO 4.000 pesos hipoteca sobre propiedad Habana, con triple garantía D. Erio Habana 86 de 11 a 12 Telf. F-3959

DESEA UD. VENDER, COMPRAR O tomar dinero sobre su automóvil, vea a Fernández. Sitios 517 entre Oquendo y Marqués González. U-3793 mucha reserva.

DINERO

No pierda tiempo. Cuando necesite tomar dinero en hipoteca o pagarés, vea a M. Fernández, San Ignacio 214 Telf. M-9272 de 2 a 5. Operación rápida y absoluta reserva.

64 OFERTAS

DINERO
Sobre joyas en todas cantidades
«LA PERLA»,
Animas Nro. 404, casi es. a Galiano
Telf. A-8222

Dinero-Hipotecas.

64 OFERTAS

DINERO SOBRE AUTOS, ALQUILEmuebles, etc. Vea al Sr. Machín en Lagunas 159 de 1 a 3 p. m.

PARA HIPOTECA TENGO PARA COlocar $100.000 con buena garantía Habana y barrios reserva absoluta. Traiga escrituras Cuba 64 departamento 7, A-6612 Romero.

DINERO SOBRE AUTOMOVILES, ALhajas, panteones, hipotecas, herencias o cualquier objeto que tenga garantía. Resuelvo 24 horas. Larrea 316 Empedrado y Aguia Telf. A-8557 Roberto López.

DINERO

Facilito grandes y pequeñas cantidades en primera hipoteca desde el 7 por ciento en adelante, para la Habana y sus barrios. Compro y vendo casas, solares y créditos hipotecarios Compro y vendo Bonos y Acciones.

Julio C. Granda
Obrapía 33, entre Cuba y Aguiar.
Teléfonos: M-5921 y FO-1668

65 BONOS Y VALORES

COMPRO BONOS Y ACCIONES, CENtro Gallego y Banco Asturiano, Compañía Cubana de Electricidad, inversiones e inmuebles. También se pignoran. Compro y vendo acciones de todas las compañías cotizables o no cotizables en la bolsa. Manuel Piñol, Obrapía No. 116.

CAJAS RESERVADAS

Las tenemos en nuestras bóvedas construídas con todos los adelantos modernos y las alquilamos para guardar valores de los interesados. En esta oficina daremos todos los detalles que se deseen.

N. GELATS Y COMPAÑIA
105 Aguiar 108 esq. Amargura

PARA LAS DAMAS

67 PELUQUEROS

AVELINO LECOUR, EXPERTO PEluquero. Croquinol a domicilio desde $1, croquinol sin corriente, desde $1.50, corte de melenas 30 cts., dos. 50 cts. Corte y peinado artístico a 40 cts. Caballeros o niños, 25 cts. Telf. U-5364 Tinte $2.

70 INTERES PARA LAS DAMAS

HEBILLAS Y BOTONES

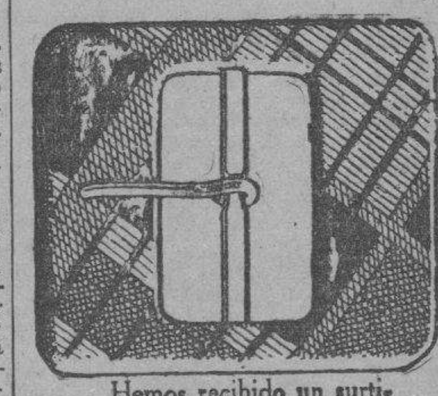

Hemos recibido un surtido nuevo de hebillas para forrar.
Nuestras hebillas y botones se pueden lavar; son inoxidables.

BAZAR INGLES
GALIANO Y SAN MIGUEL

EXTIRPACION RADICAL DEL VELLO.

Tratamientos garantizados. Señora Sánchez, San Nicolás 168, altos teléfono A-7487

PEREZ, EX-PELUQUERO DE «EL Encanto» a domicilio. Pelados de última moda de Corazón, Piquito y mediano chca a 30 cts. dos, $0.50 Permanentes croquinol y semi croquinol $1.50, $2.00. Tintes peinados y marcel X-3596.

REGALE UNA O DOS VECES AL año a su esposo, hijo, padre o hermano una prenda de gran distinción, necesaria, útil, y duradera a todo caballero, con la posibilidad de obtener varios miles de pesos, economizando de los gastos domésticos, desde ahora $0.50; $1.00 o $1.50 semanalmente. Fernando Matamoros. Telf. A-8436. O-Reilly 311, Habana.

CORTE MODERNO NACIONAL
SISTEMA «MENDEZ»

Método rápido y eficiente, reconocido como el más moderno para la enseñanza pública. Magníficos resultados; en poco tiempo puede hacerse experta profesora por este modernísimo sistema. Clases a domicilio y correspondencia. También por ajuste Cursillo para las que deseen aprender a hacerse su ropa en poco tiempo. Se cortan y entallan vestidos. Academia Central. Campanario 304 esq. a Neptuno. Clases de Piano.

SEÑORA: NO LLEVE SU SOMBRERO estropeado, se hace modelo por centavos, de tela y de niña. Tiño, reformo, plancho: 30 centavos. San Rafael 355 «Celestina». (Farola en la puerta).

IMPORTANTE DESCUBRIMIENTO del preciso «Indicador» de la concepción y del alumbramiento etc. basado en las investigaciones y estudios científicos de ilustres médicos. Señora, señorita, de sumo interés para Vd. conocer sus días de concepción y estirilidad durante el mes, consulte este científico y único indicador regulador. Escriba clara dirección al apartado 483 Habana, recibirá interesante información. Del interior, correo inguialmente.

VELLOS

Extirpación definitiva de los vellos de la cara, muslos, piernas, etc Tratamiento garantizado. Seis años de éxitos en Cuba. Sra. Alexander, calle Tercera número 405 entre Dos y Cuatro, Vedado.

Sistema Alemany
(MODERNO) CORTE Y COSTURA

Instituto Central: San José 257 entre Aguila y Galiano. Autora y directora: Matilde Alemany. Reconocido como el mejor. Adoptado en Escuelas Públicas y Privadas. clases a domicilio y nocturnas. Vendemos métodos y titulamos. Confeccione sus vestidos.

ENSEÑANZAS

75 PROFESORAS - PROFESORES

PROFESORA EN CONTABILIDAD primaria y superior. Preparación de Comercio, Instituto, Normales, incluso Inglés. A domicilio exclusivamente, día y noche. Doy referencias. Teléfono U-7724.

OBSEQUIO DE LA ACADEMIA DE COMERCIO

Luis B. Corrales. Establecida en 1889. Enviando $0.15 en sellos recibirán mi Aritmética. Mercantil, y por $0.30 más, mi «Ortografía en el Bolsillo», acabada de publicar. Enseñamos Teneduría de Libros. Taquigrafía e Inglés. La Mecanografía $1.00 mensual. Nuestros Títulos los más solicitados. Lealtad 567 entre Salud y Dragones. Telf. A5-1632.

M.E.C.D. 2016

ENSEÑANZAS

75 PROFESORAS - PROFESORES

DOCTOR EN PEDAGOGIA MAESTRO Normal, larga práctica. Clases particulares. Enseñanza Primaria. Ingreso Instituto, Normales, Universidad; repaso tareas. Dr. Ortiz U-5488

PROFESORA DE 1a Y 2a ENSEÑANZA se ofrece para dar clases en su casa y a domicilio. Precios módicos. Telf. F-2646

LECCIONES DOMICILIARIAS, TOdas las asignaturas Ciencias, bachillerato e idiomas. Gabriel R. Collette, Telf. M-1782

MISS CHRISTIAN TIENE HORA disponible para dar clases inglés, francés. Especialidad en conversación, señoras, señoritas exclusivamente. Prepara alumnas exámenes. Lnea 852 esquina 4, F-5960

SE OFRECE PROFESORA GRADUAda para dar clases particulares a domicilio, informes FO-1077 y F-6445

DRA. EN PEDAGOGIA SOLICITA clases en colegio privado o a particular Telf. U-1959

CLASES MATEMATICAS, ARITMEtica, Algebra, Geometría, Trigonometría, ingreso Instituto, Escuelas Comercio, Cadetes, Ingeniería. Optometría, ingreso a la nueva convocatoria Escuelas Navales. San Rafael 1,005, primer piso. elf. U-1985.

TAQUIGRAFIAS GREGG Y PITMAN (inglés español), mecanografía, gramática, ortografía, aritmética, teneduría, álgebra, geometría, trigonometría, preparatorias todas, bachillerato, Instituto Universidad, Una o todas a domicilio $5.00 Trujillo U-2611

INGLES. —TENGO DISPONIBLES 2 horas en Septiembre Profesor americano con títulos de dos Universidades. Ex-Catedrático Instituto Militar Actualmente Profesor del Inglés del Colegio Médico de Habana. Duncan Thomas San Rafael 213, altos. M-2645 Departamento 2.

PROFESORA INGLESA FRANCESA, da clases también a domicilio. Informes: señora Jeanne R. Karas-Oser, Avenida de la Paz 3, Almendares.

PROFESOR Y PROFESORA DE SEgunda enseñanza preparan eficientemente para exámenes en los Institutos. Matemáticas e Inglés incluyendo 1o y 2o Curso. Telf F-5133

INGLES Y FRANCES POR PROFEsoras de respectivas nacionalidades. Referencias de alumnos sobresalientes en el Instituto y Universidad. Teléfono A-8274 y F-7392.

CLASES DE FRANCES

Por profesor francés, Monsieur Robert Rest, calle H, número 510 entre 21 y 23. Vedado. Oigalo los domingos, de 7 a 8 p. m. CMCD 630 kilociclos. Precios convencionales.

PROFESORA FRANCESA DIPLOMAda y con inmejorables referencias, da clases de francés en su casa o a domicilio Telf. A-6722 o I-5606

ESTUDIE POR CORREO

La academia «Rabiña», en Neptuno 414, esq. a Manrique, altos M-7849, tiene organizado clases por correspondencia desde hace años habiendo prestado gran beneficio a aquéllos que tienen deseo de prosperar. Estudie las asignaturas siguientes: Taquigrafía; Mecanografía; Teneduría; Cálculos Mercantiles; Gramática; Ortografía; Procurador; Química industrial, Inglés; Francés, etc. Informes: Academia «Rabiña». Neptuno 414. esq. a Manrique. Telf. M-7849.

PROFESORA DE INSTRUCCION, INglés, taquigrafía en ambos idiomas. Prepara para exámenes. Clases a domicilio F-2651.

INGLES

HAVANA BUSINESS ACADEMY

Desde lo más elemental hasta lo más adelantado enseñamos en nuestros 40 cursos diarios Sistema seguro, rápido e interesante al alcance de todos. Profesorado Americano.

HAVANA BUSINESS ACADEMY

Línea 357, teléfono F-3043 Sucursal Neptuno y Amistad. Telf. A-6033

PROFESOR EXTRANJERO, 20 años práctica local enseña inglés francés, italiano. Referencias inmejorables de las mejores familias de la Habana Telf. FO-2508

SE NECESITAN EN TODAS MAS IMportantes ciudades incluyendo Habana, agente de matrícula para famosa institución norteamericana enseñanza (Tutorial System) Universitaria, contabilidad, prefiriéndose conozcan inglés. Escriban con referencias a Residencial Manager Mr. León, Libertad 35, Camagüey.

PROFESOR PARTICULAR DA CLAses a domicilio por la noche de enseñanza primaria, preparatoria, bachillerato parte letras, idiomas. También asignaturas nuevo plan. Telf. M-3376 señor Santos habitación Nro 31 Llamar entre 11 y 12

76 COLEGIOS

"SAN ELOY"

Colegio y Academia. Fundado en 1907. Primera y Segunda Enseñanza; Preparatoria; Bachillerato; Comercio; Idiomas; Cultura Física. Cursos preparatorios especiales. Admitimos pupilos y medios pupilos y externos. Quinta Menocal, Samá 31, Marianao Telf. FO-7462. Pida Prospectos.

COLEGIO PARA NIÑAS CATOLICAS. «Nazareth College & Academy», Nazareth. Kentucky, E. U. A. 126 años de fundado. Aprobado por el Gobierno Americano para estudiantes cubanos. $700.00 al año, con todos gastos incluidos. Pida catálogo o vea a nuestro Agente en Cuba: L. MacLean Beers Plaza de la Catedral 54 M-7730.

COLEGIOS AMERICANOS

Al alcance de todas las fortunas. Catálogo e información gratis. Profesor Richardson, American Schools Bureau, Manzana de Gómez número 514. Telf. A-9798.

CABALLERO

ESCUELA SUPERIOR PRIVADA

Para cursar del 1o. hasta el 9o. grados, expidiendo Certificados para ingresar en la Segunda Enseñanza sin sufrir examen. Con casa, playa y piscina en la Playa de Santa Fe para expansión de su alumnado. Admite limitado número de puilos y medioh pupilos. Cuotas moderadas. La matrícula para el próximo curso se abre el lunes 21 del actual. Las clases comenzarán el 5 de septiembre próximo Telf. U-2332. San Rafael 775 altos.

ENSEÑANZAS

76 COLEGIOS

PUPILOS DESDE SEIS PESOS

Ambos sexos todos los grados. Alimentación abundante y nutritiva. Vigilancia y moralidad. Inglés diario, Estudios comerciales. Corte y Costura Compostela 706 Colegio Cuba.

Escolapios de Guanabacoa

Colegio de primer orden.—Establecido en 1857. —Comercio, Bachillerato. Primera Enseñanza y Preparatoria.—Ricos museos.—Magnífica oficina bancaria para práctica comercial.—Profesorado de alta competencia.—Dormitorios con cuarto separado para cada alumno.— Excelente alimentación.—Purísima agua potable de manantiales dentro del mismo colegio.—Ambiente campestre.—Sports de todas clases.—Se remite gratis interesante prospecto ilustrado; pídase por correo al Rector. Escolapios de Guanabacoa. Habana, o al Telf X-0-1503.

HAVANA BUSINESS COLLEGE

Primera Enseñanza en Inglés. Modernos métodos pedagógicos. Clases de pocos alumnos. Autorizados para extender certificados de 8o. grado para ingreso en Instituto, Normales, etc. Esmerada enseñanza del español. Henry L. Mathiot, Director. Línea 357-359. Vedado F-3043.

COLEGIO ACADEMIA "BRAVO"

Autorizado para expedir certificados de 7o. y 8o. grados. Profesores especializados para cada grado en la enseñanza primaria y superior. También ingreso en los Institutos, Normales, Comercio, Ingenieros, Cadetes, Mecanografía, Taquigrafía, Teneduría, ómnibus a domicilio.

Correspondencia, Idiomas, Servicio de

NEPTUNO Y LUCENA

TELEFONO U-2627

COLEGIO

Santa Teresa

INGRESO AL BACHILLERATO

Enseñanza en inglés y español Primer Grado, $3.00 Segundo $4.00. Tercero y Cuarto $5.00 Quinto y Sexto, $6.00. Séptimo y Octavo $7.00 Autorizado para expedir certificados de Octavo Grado para ingresar en Normales, Institutos, Hogar, etc. Taquigrafía, Mecanografía, Ortografía, Inglés, Correspondencia Comercial. Corte y Costura y Labores. Clases de piano. Pida prospecto Calle 23 No. 1.511 entre 24 y 26. Vedado. Teléfono F 5096

77 ACADEMIAS

HAVANA BUSINESS ACADEMY

Profesores y sistemas procedentes de los mejores Business Schols de los Estados Unidos. Elevados standards de enseñanza comercial en inglés y español. Todos los graduados en nuestro curso secretarial han encontrado empleo bien remunerado. Taquigrafías Pitman y Gregg. Omnibus. Línea 357, F-3043 y Neptuno esquina a Amistad A-6033.

Corte y Costura

ACADEMIA «SANTA TERESA»

Calle 23 No. 1511 (Vedado entre 24 y 26 F-5096. Hágase profesora en tres meses. Desde la primera clase usted podrá cortar sus vestidos por figurín. También clases por correspondencia. Pidan la primera lección, incluyendo 3 centavos para franqueo Expedimos títulos

ACADEMIA DE IDIOMAS ROBERTS Malecón 153 Telf. M-2124. ¿Desea usted aprender inglés? Compre el método Robert. Se recomienda por si sólo. Distinción. Eficiencia. Garantía. Cuarta edición: $2.00.

ACADEMIA RABINA

NEPTUNO 414 (ALTOS) ESQUINA A MANRIQUE. TLF. M-7849. INGRESO A LA ESCUELA DE CIENCIAS COMERCIALES DE LA UNIVERSIDAD

Clases individuales, Francés, Inglés y Teneduría, Taquigrafía «Pitman» y «Gregg», Mecanografía, Correspondencia y Aritmética Comercial. TAMBIEN CLASES POR CORRESPONDENCIA Ingreso en Escuelas de Ingenieros, Arquitectos, y Comercio. Servicio de ómnibus y de internos. Pida prospectos. Expedimos títulos y proveemos de empleo a nuestros graduados

INTERES GENERAL

CIEN CARTAS Y CIEN SOBRES, impresos, $1.00; cien tarjetas visita o comerciales, 50 centavos; 300, $1.00; sellos gomígrafos, relieves, fotograbados. Imprenta O-Reilly 315, esquina Habana.

EXPERTO MERCADO ESPAÑOL, interesarían productos cubanos, conserva langosta cueros representaciones y comisiones en general. Conociendo Francia, Inglaterra Europa interesarían anteriores asuntos y frutas naturales. Dirigirse antes 5 de Septiembre Guillermo C. Puig Estrella 460 M-8840. Habana, después en Madrid España Zurbano 59

ME HAGO CARGO DEMANDAS, DIvorcios rápidos, matrimonio notarial, cartas de ciudadanía, pasaportes declaratoria de herederos. etc. Véame anticipo gastos. Bufete: Alberto Cuervo. Edificio Metropolitana 342. M-2808 O-Reilly y Aguacate.

JARDINEROS. VENDO MUCHA TIErra colorada. Calle 19 entre 18 y 20 Vedado.

INDUSTRIA DE CONFITURAS Y caramelos etc. funcionando, ofrece en la misma local apropiado para instalar fabricación de chocolates y turrones. Oiremos proposiciones solo a personas interesadas personalmente. Sr. A. Jiménez, Cuba 316 esq. a Obrapía. Departamento 24. Teléfono M-2595. De tres a cinco de la tarde.

RECETAS DE OCULISTAS. DESPAcho de recetas de oculistas sin comisión al precio más bajo de la Habana. Optica Gasel Prado 609

INTERES GENERAL

PLANTAS Y FLORES

SE VENDEN PLANTAS INJERTADAS

Naranjas, limones, aguacates y mangos injertados, con sus frutos ya en producción se venden a precios sin competencia y de situación. Río Cristal. Carretera Vento. Klm. 10 Visítenos y se convencerá de nuestra calidad No compre a vendedores ambulantes, pierde su tiempo y su dinero. Siembre ahora en tiempo de agua Acuérdese que lo que más vale en Cuba es la tierra. Cultívela. E. Berenguer. Carretera Vento Kilm. 10 Teléfono I-6023. **Visítenos aunque no compre.**

ALQUILERES

79 HOTELES

HOTEL REINA 14

Se alquilan espléndidas habitaciones con baño privado y abundante agua fría y caliente. Tenemos disponibles dos apartamentos con vista a la calle .Estricta moralidad. Reina No. 110. entre Galiano y Rayo.

HOTEL BIARRITZ

RESIDENCIAL

El más confortable, céntrico y lujoso de la ciudad. Amplias y frescas habitaciones, todas baño privado completo y closet. Nunca falta agua fría y caliente. Elevador día y noche. Exquisitas comidas en su elegante Roof-Garden, 4o. piso. Estricta moralidad. Prado No. 519 frente al Capitolio.

HOTEL "FLORIDA"

Situado en el centro de los negocios. Precios especiales para el verano de habitaciones con baños completos y teléfonos. Visite nuestro famoso Restaurant, favorito de todos los hombres de negocios. Pídanos precios. Teléfono A-1131.

Hotel Roosevelt

AMISTAD Y SAN MIGUEL

$55.00 Matrimonios con tres excelentes comidas mensuales.

Apartamentos para familias, todos con baño privado. Elevadores día y noche

HOTEL "ANDINO"

San Lázaro 1218, esquina a M, U-2553. Unico en su clase. Moderno, céntrico, amplio, fresco, saludable, frente Universidad. Conviene para los que necesitan vivir cerca de los hospitales Calixto García o Mercedes. Habitaciones con baño privado, balcón, hermosa vista, con tres excelentes comidas, 45 pesos, matrimonio. Una persona desde 28 pesos. Clientela escogida. Pensión completa para huéspedes del interior. Precios sin competencia. Esmerado servicio en mesas separadas.

HOTEL REGINA

Industria 410, frente al Capitalio, M-5955. Deseamos hacer saber a todos que debido a la situación actual, de reajuste, ofrecemos un servicio nuevo de hotel a unos precios inigualables. Una persona con comida, desde $45.00. Dos personas con comida, desde $65.00. Excelente comida. Absoluta moralidad. Lujo y limpieza.

HOTEL "IDEAL ROOM"

PRADO 509 (POR PASAJE)

Hay habitaciones disponibles, balcón, baño, agua caliente y fría, frente al Capitolio. Nunca falta el agua, fría y caliente. Precios con comida para matrimonio, desde 35 a 45 Tome informes de esta gran casa, visítela aunque sea por curiosidad, por adentro la mejor. Se exigen referencias de moralidad y pagos. Prado 509 (por pasaje) 93-B.

PRADO 104

Casa para familias excelente comida estricta moralidad. Habitaciones con baño y comdias. Matrimonios desde $55.00 mensuales. Habitaciones con baño privado desde $25.00 mensuales. Teléfono A-7488.

HOTEL COLONIAL

SAN MIGUEL 254

Esquina a Galiano. Habitaciones y apartamentos con baño privado y muebles modernos. Magnífico comedor con carta. Elevador día y noche. Precios especiales para huéspedes por mensualidades. Confort y moralidad. Teléfono A-6958.

ALQUILERES

79 HOTELES

HOTEL RENO

60 Habitaciones con baño privado. El mejor hotel residencial. Esmerado servicio excelente comida, precios económicos e inalterables, agua caliente, elevador. Aguila 558 casi esquina a Barcelona Habana.

HOTEL PROVIDENCIA

Obrapía No. 519 entre Bernaza y Villegas. Habitaciones por meses y por días con comida y sin comida. Matrimonios desde $39.00 mensuales, diario desde $1.00 por persona, casa y comida. Habitación sólo desde $15 mensuales para 2 personas con 2 camas desde $18.00 mensuales con servicio hotel.

HOTEL "CANADA"

Villegas y Tejadillo habitaciones balcón, frescas, comida de primera, muebles, limpieza, elevador, orden completo, ambiente familiar. Matrimonio $38.00 restaurant planta baja. Teléfono A-0400.

HOTEL ALAMAC SITUADO EN EL corazón de la ciudad habitaciones modernas, excelentes comidas, esmerado servicio, elevador día y noche, precios especiales a huéspedes fijos. Galiano 308 A-8002

HOTEL "PALACIO CUETO"

Muralla e Inquisidor M-2674, habitaciones y departamentos, agua fría y caliente, hermosa vista frente al parque, tres excelentes comidas, muebles, limpieza, elevador, ambiente familiar, precios módicos.

HOTEL "VEDADO"

CALLE 19 ESQUINA A M

Residencia excelente, que reúne excepcionales condiciones para vivir con toda comodidad. Frecuente y fácil comunicación con la ciudad y repartos. Esmerado servicio, comida criolla, española y americana. Telf. F-6631.

HOTEL «MIRAMAR». TENEMOS amplias y frescas habitaciones con baño privado, desde $50.00 para dos personas. Sin baño desde 40.00. Excelente comida. Prado 2 esq. Malecón A5-3692.

CAMPOMIR. —EMPEDRADO 517 ESquina Monserrate. Dos cuadras Parque Central. Acabado reconstruir. Amplios y frescos apartamentos, balcón, baños, lavamanos, con o sin muebles, comidas sanas y excelentes. Económico y moral. M-3274

HOTEL "HARDING"

Crespo 67, a 2 cuadras del Prado y Malecón. Cerca del mar. A-6735. Hotel absolutamente moral y comidas excelentes, 2 personas desde $46 una desde $29, con almuerzo, comida y desayuno. Elevador da y noche, agua caliente y fría.

THE SAVOY

F y Quince. —Vedado

Telf: F-6616

Situado en un lugar alto del Vedado, con fácil y frecuente comunicación con la ciudad y repartos. Rodeado de jardines, con 600 metros de hermosos portales. Las habitaciones tienen ventilación directa teléfono, baño privado, con agua fría y caliente. Precios moderados, incluyendo tres excelntes comidas. El servicio en mesas separadas, para cada familia.

HOTEL «VANDERBILT»

Neptuno 1223. Situado en lo mejor de la Loma de la Universidad, lujosas, amplias y confortables habitaciones; baño privado; agua abundante fría y caliente. Atención esmerada. Neptuno 1223. Conviene para los que tengan que vivir cerca el Hospital Calixto García.

HOTEL WASHINGTON

Virtudes 6 entre Paseo del Prado y Zulueta, en lo mjs céntrico de lo ciudad, buenas y frescas habitaciones excelente comida precios económicos, especialmente para familias estables Telf M-3613

"TROTCHA"

En lugar más céntrico del Vedado Amplias y frescas habitaciones, con o sin comida, a una cuadra de los baños de mar, tranvías y ómnibus Calzada y Dos, Vedado. Telf. F-2383

SU CASA

Y la de su familia. El lujosísimo hotel Belmont, el más céntrico de la ciudad. San Rafael e Industria. Con tres excelentes comidas: $45.00 matrimonio. Una persona: $30.00.

HOTEL PRADO

Prado 351 esquina Virtudes entrada por Virtudes habitaciones acera brisa y sombra, balcón calle, buena comida, agua caliente, ascensor noche-día, estables: 35, 40 y 45 pesos, por 2 personas al mes viajeros un peso con comida Telf M-7660

80 CASAS DE HUESPEDES

MANSION ELSA

Lujosa residencia para familias con todo el confort, acabada de fabricar. Mucho fresco, lujosos baños, agua fría y caliente a todas horas. Exquisita comida. Apartamentos de una, dos y tres habitaciones. Precios moderados. Calzada 359, entre G y H, Vedado. Telf. F-4786. Habana.

ALQUILERES

80 CASAS DE HUESPEDES

CASA DE HUESPEDES GALIANO 455, altos, «Metropol» habitación espléndida, baño al lado, otra en la azotea, agua caliente abundante, lavabos comida variada, moral, absoluta Telf. M-7380

CASA HUESPEDES PRADO 22, LA mejor y fresca de la Habana, alquilamos apartamentos, habitaciones con baño, balcón a la calle desde $35 matrimonio, visítenos M-8072 moralidad, magnífica comida.

CASA DE HUESPEDES NUEVA DUEña magníficos apartamentos y habitaciones agua fria y caliente, esmerado servicio, comida primera, admitimos abonados, moral. Precios módicos. Galiano 463 entre San José y Barcelona M-8895

TELMA RESIDENCIAL

Villegas 466 (entre Muralla y Sol) «La Vivienda Ideal». Fresca, céntrica, moral, agua fría y caliente siempre. Habitación amueblada y comida a la carta dos personas $45. A-9985.

LA MATANCERA. — CASA HUESPEdes, la más céntrica de la Habana, absoluta moralidad, mucha agua fría y caliente, mucho fresco. Mucha buena comida y precios muy redudidos. Reina 219, esquina a Manrique. Telf. A-0238

81 CASAS de COMIDAS

CASA PARTICULAR DESEA FAMIlia formal para mandar comida pollo, mariscos, tamales, croquetas, bacalao vizcaina, papas rellenas; hora fija, Telf. A-6414, haga su pedido y se convencerá.

U-2690 SERVIMOS CANTINAS, MOdicos precios postre diario y cuatro platos, servicio esmerado, pago adelantado por servicio para uno pueden comer 4. Platos especiales. Pocito 410 bajos U-2690

SERVIMOS CANTINAS A DOMICIlio. Servicio rápido. Comida de casa particular con postre por la tarde, pollo los domingos. Una persona: 30 cts. Dos: 50 cts. Tres: 75 cts. Pruebe y quedará encantado. San Miguel número 569, entre Gervasio y Belascoaín. Telf. U-3418.

SERVIMOS CANTINAS A DOMICIlio uno, 40 cts.; dos, 60 cts. artículos de primera clase Hora fija Suárez 12 café Ten Cent. Hablen con el cocinero.

PRADO 22 CASA HUESPEDES SERvimos comida a domicilio desde 40 cts. por persona, dos 60 cts. Comida variada.

82 APARTAMENTOS

SE ALQUILA EN CASA DE MORAlidad amplio apartamento independiente con luz y teléfono. 10 de Octubre 514 Telf. I-4051

VEDADO APARTAMENTO CON GArage teléfono, portal, sala, comedor, 2 cuartos, cocina y baño, todo nuevo, $34. calle 8 esquina Zapata Inés Telf. F-2488 Fernández F-5724

ALQUILO A FAMILIA SIN NIÑOS apartamento de sala, dos habitaciones, comedor y demás servicios. No hay nada más fresco. Todas las habitaciones, sala, comedor, dan al norte. Véalo, Empedrado 215 entre San Ignacio y Cuba.

EDIFICIO MONTES, LINEA Y D. EN lo mejor del Vedado, se alquila un departamento de recibidor, comedor, sala, tres cuartos, cuartos de criados y demás servicios. Todas las piezas dan a la calle. Precio $55.00. Teléfono F-5685.

«EDIFICIO ARCOS», SE ALQUILA un apartamento al frente grande y otro pequeño al fondo, informa el conserje del mismo F entre 19 y 21 Vedado.

ALQUILO APARTAMENTO AMUEblado lujosamente, confort americano, bar y frigidaire, con hermosa vista al mar. Edificio Echevarría 5to. piso. Marina 155 Telf. U-5287.

SE ALQUILA UN APARTAMENTO nuevo en San Rafael Nro. 807, informan en la misma el encargado.

APARTAMENTO AMUEBLARO. —SE alquila en Edificio Chibás G y 25 Vedado, sala, comedor, 2 cuartos y baño intercalado, cocina, cuarto y baño de criados. Frigidaire. Informes vea o llame al edificio a Manolo, teléfono F-2743

PLAYA HOLLYWOOD, BAUTA

Casa Rubio apartamentos y habitaciones con toda asistencia, todo el año, pase sus vacaciones a fin de semana en lo mejor y más económico de Cuba. Rutas 35 y 48.

SE ALQUILA UN APARTAMENTO acabado de fabricar en la calle 23 No. 1055 entre 6 y 8 en el Vedado. Para más informes:

The National City Bank of N. Y. Depto. Administración de Bienes. Teléfono A-9897

EDIFICIO «ARBOS» OQUENDO

308 entre San Rafael y San Miguel. Alquilo apartamentos frescos e independientes. Informan en la misma.

DOS APARTAMENTOS INTERIORES y uno de frente a la calle se alquilan en Zanja 370 entre Gervasio y Escobar, acabados de fabricar. Los interiores a $25.00: sala, comedor, cocina, habitación y hermoso cuarto de baño. El frente a la calle: sala, comedor, cocina, doc habitaciones y cuarto de baño, en $34.00. Se exigen referencias. Preguntar por Antonio, encargado.

SE ALQUILAN LSO HERMOSOS apartamentos (casas) acabados de construir en 21 entre 14 y 16 Vedado. Tres cuartos terraza, closets, baño color de lujo. Inferman en la misma.

AVISO

Soledad 360. Neptuno San Miguel, hermosos apartamentos desde $9 Abundancia de agua a todas horas. Casa de absoluta moralidad. Mucha limpieza. Mucho fresco. Administrador informa.

APARTAMENTO MODERNO, VENTIlado agua abundante dos habitaciones baño completo cocina calentador gas, edificio Fraternidad Monte 305 moderno lado del Ten Cent Matrimonio sin niños $28.00.

«EDIFICIO HEROS» BELASCOAIN

358 entre San Rafael y San José se alquilan hermosos apartamentos, acabados de fabricar de 3 a 5 p. m.

EN CASA PARTICULAR ALQUILO apartamento con vista al mar, y Línea baño con todo servicio se toman referencias también un garage. Teléfono F1-6392 Línea 6 O y N

ALQUILERES

82 APARTAMENTOS

BAÑOS Y 29

Muy atractivo apartamento moderno, planta baja dos habitaciones y demás comodidades, cuarto criados, agua abundante, hay garage. Informa el encargado.

EDIFICIO URSULINAS

EGIDO ESQUINA A SOL

Casa de apartamentos modernos, propios para matrimonios o reducida familia, con servicios sanitarios completos; luz, agua caliente y fría; situados en lo más céntrico de la ciudad, con espléndidas vías de comunicaciones para toda la capital e interior de la República.

INFORMES EN EL MISMO PRECIOS MODICOS

Apartamento bajo Nro. 1.

APARTAMENTOS DE LUJO. ACAbados de construir. Lo más moderno y céntrico. Ideal para matrimonio. Galiano 205, entre Virtudes y Concordia. Informan F-3317 y en el apartamento Nro. 1 del edificio.

CASAS APARTAMENTOS RECIENtemente pintados, modernos, ventilados, dos cuartos, sala, comedor, precioso baño intercalado, cocina gas, baño criados. Edificio «Padrón», Neptuno 969, Tels. U-6889 y U-5402

83 DEPARTAMENTOS

ALQUILO A FAMILIA SIN NIÑOS departamento de sala y habitación, con servicio muy independiente, por estar en azotea. Es casa de orden. Buen aspecto. Monte 12 esquina a Zulueta.

PRECIOSA SALA, HERMOSA, VENtilada y clara propia para bufete, oficina o cosa análoga. Limpieza, teléfono y recibidor amueblado. Casa nueva. San Miguel 462, altos.

ALQUILO SALA EN LOS BAJOS Y departamento de dos habitaciones enlos altos casa particular, San Juan de Dios 58 entre Compostela y Habana.

SE ALQUILAN DEPARTAMENTOS claros, ventilados, col balcón a la calle, con o sin muebles, agua fría y caliente siempre, teléfono, orden y aseo. Precios módicos. O-Reilly 209.

FAMILIA HONORABLE ALQUILA departamento de dos habitaciones de esquina, lavabos agua caliente, teléfono, balcón corrido comida si la desea San Lázaro 313 altos, esquina a San Nicolás.

EN LO MEJOR DE ALMENDARES, calle 17 entre 4 y 6 se alquilan dos apartamentos acabados de fabricar, altos y ventilados. Informes Telf. FO-1150

AGUIAR 258 ENTRE O-REILLY Y San Juan de Dios, altos, se alquila un departamento vista a la calle con agua corriente. Informan en la misma.

EDIFICIO PROVIDENCIA

Carlos III 614 esquina Oquendo, se alquila un amplio cómodo y fresco departamento con todo confort. Precio razonable. Véalo enseguida. Informa González. M-9659.

DEPARTAMENTOO: AGUIAR 206, entre Empedrado y Tejadillo, se alquila departamento de sala, habitación y servicio. Entrada independiente a la calle. Alquiler: $20.00.

COMPOSTELA 559, SE ALQUILA UN magnífico departamento con frente a la calle y compuesto de dos piezas con sus servicios independientes. Informes y llave el encargado.

EDIFICIO LARREA

AGUIAR Y EMPEDRADO

Se alquilan espléndidos departamentos para oficinas de diez pesos en adelante.

SE ALQUILA DEPARTAMENTO SAla, cuarto, comedor, cocina y servicio precio $20.00. Calle 2 No. 205 entre Línea y 11 Vedado.

$25.00 MONTE 9 ESQUINA A ZUlueta alquilo precioso departamento compuesto sala, comedor, gran cuarto, buena cocina baño, completo, agua caliente y fría balcón corrido con luz, hay teléfono.

HERMOSO DEPARTAMENTO DE esquina dos grandes frescas habitaciones, balcones y lavabo agua caliente, teléfono corta familia buena asistencia y tranquilidad. Se alquila Neptuno 401 y San Nicolás altos Filosofía.

84 HABITACIONES

ALQUILAMOS UNA HABITACION A persona moral. Exigimos referencias en casa de familia. Neptuno 1009 altos, próximo Universidad. Hay teléfono.

SE ALQUILAN DOS ESLENDIDAS habitaciones a matrimonio sin niños o dos hombres solos con toda asistencia, precio módico Haban Nro 456 entre Obrapía y Lamparilla.

VEDADO LINEA 901 ESQUINA 6, (casa con palmas) joven decente solicita otro igual, para compañero cuarto deliciosamente fresco. Casa familia respetable. Todo servicio. Referencias. F-5632 y F-3569

SE ALQUILA UNA HABITACION grande con balcón a la calle en casa de moralidad con toda asistencia si se desea Carlos III 651 1er. piso altos botica.

ALQUILO JUNTAS, DOS PEQUEÑAS modernísimas habitaciones, baño privado anexo, independientes, frescas limpias, vista calle. Referencias. Unico inquilino, matrimonio $40.00 adelante. Una persona $28.00. Buena cocinera. Teléfono I-5844. 10 de Octubre 603, bajos, esquina Princesa.

ELEGANTE CASA ALQUILA HABItaciones frescas, con todo servicio, módico precio, excelente comida. Calle 25 No. 306 entre L y M F-7085.

HERMOSA HABITACION CLARA Y fresca. Casa de familia. Baño anexo con agua abundante fría y caliente. Teléfono. Con o sin muebles. San Miguel 462 altos.

ESCOBAR 68 ALTOS ENTRE SAN Lázaro y Lagunas. Habitación sin muebles $9.00.

EN CASA MODERNA, ALQUILO HAbitación fresca con baño y teléfono. Muy barata. Zanja 355, altos, esq. a Escobar. U-4148.

SE ALQUILA UNA HABITACION PAra guardar muebles o señora sola en Trocadero Nro 419 altos, apartamento Nro 1 esquina a San Nicolás.

ALQUILERES

84 HABITACIONES

EN MALECON 219 (BAJOS) ESquina a Blanco, se alquila una amplia y ventilada habitación anexa al baño a caballeros solos único inquilino.

HABITACIONES PARA ESTUdiantes en Infanta 116 esquina a 27. Una espléndida habitación para cuatro jóvenes, con dos grandes terrazas, muy frescas y ventiladas, cómodas, otra para tres jóvenes y una para señorita.

VEDADO RESIDENCIA FAMILIAR, calle 17 855 altos, espléndidas y frescas habitaciones, agua caliente, comida inmejorable precio económico Se reparte comida a domicilio. Teléfono F-5019

HABITACION ANEXA AL BAÑO O balcón con muebles o sin ellos, casa decente y tranquila, fresca, mucha agua, se desea persona formal y cumplidora. No hay niños. Animas 164, Industria y Consulado.

ALQUILO AMPLIA, FRESCA Y CLAra habitación en casa de familia de estricta moralidad $10.00. San Miguel 1057 altos casi esquina a Infanta.

FAMILIA ALQUILA HABITACION amplia lujosa sólo mayores. Cambio referencias. Todo confort, Cerca Galiano y Reina. Teléfono. Manrique 566 altos entre Salud y Dragones.

SE ALQUILAN DOS HABITACIONES con vista a la calle 11 Nro 501 esquina Baños Vedado altos de la bodega.

CASA FAMILIA OBRAPIA 357 PRImer piso alquilase habitación balcón calle bao próximo agua caliente teléfono. Otra interior con baño anexo, hombre solo o matrimonio, con referencias.

VEDADO FAMILIA ALQUILA HABItación amueblada a señora sola, se dan y piden referencias, verla de 8 a 4 25 Nro 905 bajos, derecha.

HABITACION EN CASA DE FAMIlia se alquila una habitación muy grande y fresca a señoras solamente, no hay más inquilinos. Personas de moralidad, San Rafael Nro 805 Altos entre Lealtad y Escobar.

LEALTAD 152 ESQUINA ANIMAS, hermosos bajos muy frescos, sala, antesala 3 cuartos grandes toma corriente, lavabo, baño completo propio médico, abogado, dentista o academia buen precio de 10 a 7 p.m.

SE ALQUILA ESPLENDIDA HABITAción a señoras o señoritas solas, único inquilino. Lagunas 9, piso 2o. apartamento 5.

EN LUJOSA CASA DE FAMILIA, SE alquilan grandes habitaciones con balcón a la calle toda asistencia, moralidad. Calle 11 No. 407 entre G y F. Vedado. Teléfono F-7207.

SE ALQUILAN AMPLIAS Y FREScas habitaciones son lavabos, desde seis pesos Prado 314 esquina a Virtudes.

FAMILIA ALQUILA HABITACION amplia, lujosa, solo mayores. Cambio referencias. Todo confort. Cerca Galiano y Reina. Teléfono. Manrique 566, altos, entre Salud y Dragones.

VIVA EN UN PALACIO POR POCO dinero Habana 410 altos, se alquilan habitaciones vista a la calle una interior mucha agua Informan en la misma.

ESCOBAR 68 ALTOS ENTRE SAN Lázaro y Lagunas. Habitación sin muebles $9.00

EN CASA FAMILIAS ALQUILO HAbitación hermosa, vista a la calle. Agua corriente, comida y toda asistencia, a matrimonios sin niños o dos compañeros. A precios módicos. San Miguel número 508, altos, entre Gervasio y Escobar.

CASA FAMILIA ALQUILA AMPLIA ventilada habitación vista calle, lavabo agua caliente, teléfono, toda asistencia. Matrimonio u hombres solos. También un hombre solo para socio cuarto. Obispo 455 2o. piso entre Aguacate Villegas.

SE ALQUILA UNA HABITACION EN la azotea a matrimonio sin niños o señora sola. Chacón 107 entre Habaña y Aguiar.

MALECON 161 ALTOS (CRESPO Y Aguila) alquílanse dos espléndidas y frescas habitaciones juntas o separadas con o sin muebles. Gran baño Abundancia de agua. También una sola.

FAMILIA RESPETABLE ALQUILA espléndida habitación con todo servicio, se cambian referencias. Llamar Telf. F-7798

REINA 12. ALQUILO HABITACIOnes a 9, 10 y 12 pesos, muy frescas. Casa de moralidad. Informes: primer piso, derecha.

HABITACIONES Y APARTAMENTOS en Compostela 457 ,entre Amargura y Teniente Rey. Se alquilan cómodas y ventiladas habitaciones y apartamentos. Informan en la misma Sr. Rodríguez.

EN LO MEJOR DEL VEDADO CALzada 510 entre D y E se cede hermosa habitación con agua corriente casa fresca y tranquila, planta baja.

SE ALQUILA EN RESIDENCIA magnífica, ventilada habitación, baño privado, matrimonio sin niños. Se cambian referencias. Gertrudis 112 Villa de la Rosa.

RESIDENCIA FAMILIAR ALQUILA habitación todo servicio y confort. Comida excelente. También amplio apartamento independiente a varios jóvenes estudiantes de reconocida seriedad. I No. 305 entre 15 y 17.

EDIFICIO «CUBA» SEIS PISOS. Empedrado Nro. 42, antiguo, 360 moderno, entre Habana y Compostela. Se alquilan amplias y ventiladas habitaciones, muy baratas, elevador, lavabos, luz toda la noche. Orden y moralidad. Telf. M-5113

85 NAVES-LOCALES

ESTUDIOS BAILES MODERNOS

Tomasín, Positivamente enseño con práctica son, pasodoble, vals, blue, son, tanto. Clases todos los días de 9 a.m. a 11 p.m. Clases a domicilio. San Nicolás 1008 (moderno) entre Gíloria y Misión, 2 cuadras de Monte.

SE ALQUILA UN LOCAL AMPLIO, propio vara comercio en la Calzada de Luyanó Nro 33 a una cuadra de Toyo. La llave al lado. Informan M-3382

CEDO PARTE DEL LOCAL SAN JOsé 258 entre Galiano y Aguila, propio para modas, fantasías, refrigerador, radios etc. etc. con vidrieras.

ALQUILERES

85 NAVES-LOCALES

LUYANO Nro. 33, FRENTE AL CIne «Dora», alquilo local propio para establecimiento moderno, sólo 25 pesos.

NAVE CON BUENA BARBACOA Y gran patio casita al lado en Ayestarán entre Piñera y San Pedro botellería, carpintería, dueño al lado.

NAVE SE ALQUILA UNA EN BERnaza Nro 108 informes en Zulueta 464 Telf. A-9266

NAVE EN EL CERRO

San Pedro esquina a Vista Hermosa, la que ocupa actualmente la Havana Heel Co. Espacioso local claro y ventilado de850 metros con gran patio de desahogo. Puede alquilarse con magnífico motor de petróleo de 60 H. P. que produce a un centavo el kilowatt. En la misma calle otra nave de 300 metros.

ESPLENDIDO LOCAL

Muy barato. San Lázaro número 458 Entre Campanario y Perseverancia Llaves en los altos. Informes: Monte 779. Telf. A-6045.

LOCAL PARA LECHERIA EN REVIllagigedo 301 esquina Alcantarilla Llave en la misma.

ALQUILO COMPOSTELA No. 306 CAsi esquina Obispo, preparado para comercio con 2 grandes vidrieras y armatostes finos, también tiene al interior local para pequeña industria o talleres. Informes en los altos.

HERMOSA NAVE

Se alquila toda o parte, propia para tienda, oficina o almacén.

INDUSTRIA 452

esq. a San José. Informan en los altos. Sr. Bolívar.

LOCAL PROPIO PARA CAFE REStaurant u otro comercio se alquila en Amistad 306 entre San Rafael y San José se admiten proposiciones Verlo de 11 a 1 y media. Informan Telf. F-5040 de 3 a 6.

NAVES Y LOCALES DESDE 60 HASta 500 metros, alquilo en Marina y Ensenada una cuadra de La Benéfica por Concha. Informes en la misma.

ALQUILO LOCAL PARA ESTABLEcimiento o Consultorio, en Industria No. 266 pegado a Neptuno. Puede vivir familia $60.00. Informa Ortiz. Telf. U-3979 A-7685.

87 HABANA

ESCOBAR Y VIRTUDES EDIFICIO Menéndez, alquilo 1er piso sala, comedor, 3 habitaciones, cuarto y servicio de criados. Baño moderno. Informan en la misma. Telf U-1983

ESTEVEZ Nro 15 A MEDIA CUADRA Monte y una Mercado, bonito segundo piso sala, comedor, 2 habitaciones, baño intercalado, agua impulsada. Abierto de 2 a 5.

23 ESQUINA 2, ALTOS, A LA BRIsa, 3 terrazas, 4 cuartos, sala, comedor, recibidor, garage, cuarto de criada, acabados de pintar. F-3199

SAN NICOLAS 110, CERCA MALEcón hermoso nuevo segundo piso Cuatro habitaciones, comedor oficina sala, recibidor, baño, servicio criados, $45.00. Informan A-7468

ALQUILO AVENIDA MENOCAL Nro 556 próximo Valle, portal, sala, comedor, 4 cuartos, puede verla diariamente de 10 a 4 p.m. Maximino Martinez de Rial.

ALQUILO ANIMAS 163 ENTRE INdustria y Consulado, moderna casa sala, 2 habitaciones, regio baño intercalado, comedor, cocina, cuarto y servicio criados. Para informes Telf. M-6453.

ALQUILO SAN LAZARO 556 ALTOS entre Lealtad Escobar, recibidor, sala, cuatro habitaciones, dos lujosos baños, comedor fondo, cocina, pantry, buen cuarto y baño criados. Aguilera Mercaderes 213. M-8628 U-6509.

ALQUILO CASITA FRANCO 255. SAla, cuarto, patio, baño, cocina, 18 pesos último alquiler. Llaves Desagüe 155 casi esq. Oquendo. Tres cuadras Belascoaín.

ALQUILO CASAS MODERNAS. DESagüe 167, 205, $25, $27 alquiler, capaz regular familia. Agua abundante día y noche. Llaves Desagüe 155 casi esq. Oquendo.

VILLEGAS 24-A BAJOS SE ALQUIlan los frescos y claros bajos con bastante agua, sala, 3 cuartos, comedor y servicios dos patios.

POZOS DULCES Nro. 109, CASA CON sala, saleta, 7 cuartos, comedor baño, cocina, servicios de criados, garage, lavadero y un hermoso patio de tierra. La llave en la bodega.

ALTOS AMPLIOS FRESCOS SAN Lázaro 265 entre Galiano y Blanco gran sala, comedor, tres habitaciones Lealtad 615 altos sala, 2 habitaciones, baño moderno abierto 10 a 3.

SE ALQUILA SAN RAFAEL 624 ENtre Belascoaín y Gervasio. Piso moderno de sala, comedor dos habitaciones, baño en colores, cocina todo nuevo, llave en los bajos. Informan F-6784

SE ALQUILA 3er PISO ESQUINA muy fresco en Cárdenas 51 informes Telf A-9266

SE ALQUILAN

CAMPANARIO ,612, ,14 DEPARTAmentos propios para familias de moralidad, muy económicos, vea al encargado de la misma.

DIEZ DE OCTUBRE 66-68, JESUS del Monte. Se alquilan varios departamentos chicos a precios de situación. Pida al encargado se los enseñe.

NEPTUNO 826, FRENTE AL PASAje Giquel, magnífico local propio para comercio.

GERVASIO 63, UN PEQUEÑO APARtamento en el segundo piso. La llave el encargado.

MELONES 714, LUYANO, (ANTES Cueto) hermosa casa la llave al fondo.

PARA INFORMES:

THE NATIONAL CITY BANK OF NEW YORK

DEPARTAMENTO DE BIENES

TELEFONO A-9897

FOLLETIN 46

LA ETAPA

Por PAUL BOURGET

Traducción de F. SARMIENTO

Era cosa que no merecia gran importancia, y así lo demostró añadiendo a la gracia de su gesto una punta de burla amorosa: Eso era muy natural, y es preciso ser la tonta Julia para dar importancia a semejantes pequeñeces.

Esta alusión a un mote burlón que él le daba a veces, no mereció la sonrisa de la pobre joven, que dijo gravemente:

—No te chancees; tu eres muy formal. ¡Tengo tanta necesidad de que me estimes!... Ante todo, es preciso que estés bien persuadido de que Antonio ha mentido. Yo he hecho cuanto he podido para impedirle que viniese a tu casa. ¡El quería enviarme a mí misma! Bien sabes que yo no te miento. Dime que lo sabes.

—Sí, lo sé, respondió él con la condescendencia que se tiene por un niño enfermo; y, como seguía sin comprender el estado de fiebre en que la veía, le dió un prolongado beso que ella le devolvió con pasión, sin que se calmase su inexplicable inquietud.

—¡Ah! gracias, dijo ella; tú me amas... Creo que me amas... Esto me da la fuerza de continuar... Mi despacho te ha anunciado que tenía que comunicarte noticias muy graves. La primera es que también Jùan ha adivinado nuestras relaciones...

—Por eso me ha pedido una cita para mañana, dijo Rumesnil. Al oir el nombre de su amigo de la infancia, su fisonomía había cambiado. ¿Pero cómo puede ser eso?... ¿Quién le ha prevenido? Responde, Julia. ¡Ah! si eres tú quien...

—¿Y aunque fuera yo? interrumpió la joven. ¿Acaso este secreto no es más mío que tuyo, Si profesas tanto afecto a Juan, debías haberlo pensado antes... prosiguió con singular ironía. Pero tranquilízate, Juan tiene grandes sospechas, pero ninguna certeza. Para tener una quiere verte mañana. Ante todo, te devolverá los cinco mil francos, que ya había encontrado antes de saber que Antonio había venido a tu casa... Quiero absolutamente que se los aceptes... Conviene que salga de tu casa tranquilo. Te dirá que se ha hablado de tus visitas a la calle Claude Bernard, y te rogará que no las repitas...

—Así lo haré... respondió el joven. Si te he ofendido hace un momento, perdóname. Sin embargo, es muy natural que mi amistad por tu hermano subsista al lado de mi amor por ti.

—¿Tú interrumpirás tus visitas?... dijo Julia, repitiendo: ¿Interrumpirás tus visitas?... Pero yo no quiero que las interrumpas... ¡Por Dios! busca otro medio para que te devuelva su confianza; pero no ese. ¡Te veo tan pocas veces! ¡Perder aún esas ocasiones de hablarte, de oirte, de verte a mi lado!... No, eso no lo aceptaré nunca. Ni tú tampoco aceptarás no venir a verme, cuando hayas oído la otra noticia... Y, con voz grave, las manos en las manos de su amante y los ojos clavados en sus ojos, añadió: Estoy en cinta.

La terrigle palabra estaba pronunciada, y su profunda mirada buscaba en la clara mirada de Rumesnil esa expresión que debía dar a su pobre corazón, tan agitado y atormentado, la evidencia del amor. Por sus ojos había pasado un relámpago agudo que la estremeció. Era la actitud defensiva del hombre que se siente repentinamente en peligro ante la astucia de la mujer. Y hubo un momento de horrible silencio, después del cual preguntó el amante.

—¿Te crees verdaderamente en cinta?

—Sí, contestó ella sencilal y tristemente. ¡Qué grande era su angustia en este instante al no recibir más que esa dura y seca pregunta, sin un movimiento de compasión siquiera! Y él había fijado en ella otra vez su mirada penetrante. Vió que era sincera con tanta claridad como la estaba viendo a su lado en la penumbra del cuarto de persianas cerradas.

Este corazón empedernido de calavera joven, que hacía tiempo no vibraba más que por el deseo y la curiosidad, experimentó sin embargo un impulso de compasión que tanto necesitaba Julia. Y la estrechó entre sus brazos. Pero ¡qué vaga y maquinal era esa compasión, y qué mezclada iba de abominables ideas! La infeliz debía comprenderlo más tarde, repasando con el pensamiento los pormenoers de esta dolorosa escena. Por el momento ¿en dónde hubiera encontrado el valor de analizar y de observar, o la fuerza de resistir a la necesidad que tenía, en su desgracia, de apoyarse en aquel que era su única esperanza y que le decía:

—¿Y es ahora cuando has tenido esa idea?... y al responder ella por lo bajo: Hace ya varias semanas... replicó: ¿Por qué no me lo has dicho antes?... Pero no podemos decidir nada antes de estar bien seguros de que no te engañas... Lo sabremos con tal que confíes en mí. Esa es la gran cuestión. ¿Me prometes que confiarás en mí?...

—¿Si no confiase en ti estaría yo aquí? contestó suspirando y reclinando su cabeza en el hombro de su seductor, en cuyas palabras su alma extraviada, pero aun sencilla, no distinguía el comienzo del siniestro consejo. Y engañada por esta fingida dulzura, creyéndole poseído de la misma emoción que ella, añadió: ¡Ah, si yo me atreviera!... Y luego en tono de súplica: «¿Si vamos a tener un hijo, le dejaremos nacer así, sin que lleve el nombre de su padre, sin que yo sea tu mujer, tu verdadera mujer?...

—Si estuviera solo en el mundo y fuera libre de mis acciones ya lo serías... dijo el joven. Ya hacía tiempo que esperaba esta pregunta y que había calculado la respuesta. Esta temblorosa súplica de la joven era tan humilde, revelaba tan viva nostalgia de la dicha confesada, reivindicaba un derecho tan legítimo, que fué a tocar una cuerda secreta en aquella naturaleza dos veces egoísta de vanidoso y libertino, que continuó no sin cierto remordimiento: «Sabes que mi madre no tiene más que a mí. No puedo casarme contra su voluntad... ¡He tratado ya tantas veces de irla preparando!... Pero ella tiene sus preocupaciones. Dame algún tiempo. Te vuelvo a repetir que confíes en mí...»

El hablaba y ella le escuchaba contemplándole casi con éxtasis, porque su presencia la hipnotizaba tanto que casi le agradecía los esfuerzos que pretendía haber hecho cerca de su madre, como le hubiera agradecido una promesa positiva. Jamás había sentido Rumesnil tanto como ahora la deslealtad de sus relaciones de alma a alma con esta joven que había seducido, un poco por perversión, un poco por amor propio y mucho por ligereza... ¿Fué para calmar el grito de su conciencia, o bien para que esta conversación no siguiese por un camino tan escabroso? ¿Había en ese momento en la gracia de Julia una especie de encanto mórbido que encendía sus sentidos? Meditando ya inducirla a una acción a que ella no se prestaría, ¿quería ensayar su poder absoluto sobre esta voluntad dominada? ¿Esta nueva ligereza y su juventud no fueron la causa de este nuevo capricho?... Lo cierto es que su engañoso discurso sobre las dificultades que sus deberes de familia oponían a un casamiento en el que jamás había pensado formalmente, terminó con caricias que turbaron una vez más la razón de Julia. Entonces él quiso llevarla al cuarto que daba al saloncito. Julia le había seguido ya hasta la puerta, medio loca, cuando repentinamente se desprendió de sus brazos y le apartó. La joven se apoyaba contra la pared, llevándose la mano al pecho, como si se lo desgarrara un vivo dolor. La embargaba la idea de la maternidad y sentía un escalofrío de horror ante ese delirio físico, como ante una prostitución. Por fin le dijo mostrándole su corazón:

—Acabo de sentir un fuerte dolor... Déjame... He sufrido mucho hoy... Quiero volverme a casa... Y tenía la cara tan descompuesta, que Rumesnil la creyó realmente enferma.

—¿Quieres que te acompañe? le preguntó.

—No, respondió Julia. ¡No nos faltaba más que encontrar a Juan!... Necesito estar sola para serenarme, añadió, llevando esta vez la mano a

M.E.C.D. 2016

ALQUILERES

87 HABANA

LEALTAD 152 ESQUINA ANIMAS, hermosos bajos muy frescos, sala, antesala, 3 cuartos grandes, toma corriente, lavabo, baño completo, propio médico abogado, dentistas o academia buen precio de 10 a 7 p.m.

ALQUILO

Casa moderna de nueva construcción compuesta de sala, comedor 4 cuartos, baño intercalado, servicio de criados, lavadero y patio. San Carlos 810, altos, entre Sitios y Peñalver. Informes en a misma.

ALQUILO INFANTA 1101 ESQUINA a Benjumeda bajos, sala, comedor, tres cuartos, baño, cocina gas, calentador por Benjumeda moderna. Informan primer piso Benjumeda precio 25 pesos.

SE ALQUILAN PISOS FRESCOS Y cómodos con agua abundante. Cuatro habitaciones, baño intercalado y servicio de criados. Reina 315. Telfs. M-2024 y A-9921.

CUARTELES 107, LUGAR CENTRICO, alquilo fresco piso alto, sala, comedor, dos habitaciones, baño intercalado, cocina. Llaves en la misma. Informan en O-Reilly 251 quinto piso.

ALQUILO LUJOSA CASA ACABADA de fabricar. Agua agundante, sala, recibidor tres cuartos, baño, comedor, cocina, cuarto y servicio criados. Llave la misma. Hospital 209 entre Jovellar y Vapor. Informan Pedroso 102. M-5799. Renta $40.00.

ALQUILO MODERNO PISO ALTO EN Animas 1012 entre Aramburo y soledad. Sala, comedor, tres habitaciones, baño y cocina. Llaves e informes en Aramburo 107.

SE ALQUILAN LOS ALTOS DE SAN Lázaro 503 esquina a Perseverancia. tres habitaciones, baño moderno, intercalado, y demás servicios. Informan en 2o. piso.

SAN LAZARO 320 ENTRE SAN NIcolás y Galiano, agua nunca falta, fría y caliente, 2o piso sala, comedor. 3 cuartos grandes, baño lujoso cocina. servicios criados. Informes: M-2863 y F-3131 Precio único $47.00 llaves en el piso de arriba.

ALQUILO FRANCO 9 PRIMER PISO entre Carlos III y Estrella, sala, recibidor, comedor, tres habitaciones, baño intercalado, cuarto y servicio de criados Informan M-1420

LOMA UNIVERSIDAD SAN JOSE Nro. 1254 altos, sala, comedor, dos cuartos baño lujoso, cocina, servicios criados. Llave lechería esquina. Informes M-2863 y F-2124

ALQUILO PERSEVERANCIA 115 2o piso sala, recibidor, 2 habitaciones, baño intercalado, comedor, cocina y servicio de criados. Informan Telf.: FO-2819

ALQUILO ESPACIOSOS BAJOS TROcadero 205 casi esquina a Industria, próximo Prado, estilo Colonial, sala, comedor, tres cuartos, baño moderno, calentador, patio grande, traspatio, lavadero, cuarto y servicio criados. Rebajada a $45.00, para verla llame Telf. M-2117. Dueño Morro 108. Llaves en la misma de 10 a 12 y de 3 a 5.

VAPOR 117, ENTRE HOSPITAL Y Espada. Sala, habitación, baño y cocina. $12.00 y $13.00. Informes teléfono U-5858.

VAPOR 115 ENTRE HOSPITAL Y Espada. Sala, comedor, 2 habitaciones, baño intercalado completo y cocina. $25.00. Informes teléfono U-5858.

MAZON 205 ENTRE VALLE Y ZApata, primer piso. Recibidor, sala, comedor, 3 habitaciones, baño completo, cocina, cuarto y servicio de criados. $30.00. Informes Telf. U-5858.

SAN LAZARO 960 ENTRE ARAMBUro y Hospital. Casa modernas de sala, comedor, 2 habitaciones, baño complet y cocina $25 y $28. Informes teléfono U-5858.

SAN JOSE 863 ENTRE OQUENDO Y Soledad. Sala-Comedor, dos habitaciones, baño y cocina $20.00. Informes Telf. U-5858.

JOVELLAR 117, ENTRE HOSPITAL y Espada. Apartamentos interiores sala, 2 habitaciones, baño y cocina $15 y $17. Informes teléfono U-5858.

OQUENDO 358 ENTRE SAN RAfael y Espada. Apartamentos con luz, de sala, habitación, gaño y cocina $13 y $14.

VIRTUDES Y LEALTAD, ALQUILO sala, comedor, dos cuartos, baño y cocina. Casa nueva. Informes en la misma.

TROCADERO 268, BAJOS ENTRE Aguial y Crespo. Sala, recibidor, comedor, tres habitaciones, baño, cocina y patio. The Trust Company of Cuba, Obispo 267, M-6917.

CONCORDIA 961. SE ALQUILA EL amplio y fresco bajo. Sala, comedor tres cuartos, baño completo, cuarto y servicio de criados, buena patio. Llaves en los altos.

$35 ESCOBAR 615 CASI ESQUINA Reina (nueva) sala grande, esquina, comedor, 3 cuartos, todos balcones, cocina, baño calentador, hall, agua siempre gran azotea. Informan A5-3702.

LUGAREÑO 8 FRENTE CLINICA Fortún Souza. Una cuadra Ayestarán y Carlos III. Portal, sala, 3 amplias habitaciones comedor etc. cuarto servicio criados, patios y lavadero. Edificio nuevo U-1428.

MALECON 315 ENTRE SAN NICOlás y Galiano. Agua nunca falta, fría y caliente, 3er. piso, sala, comedor, 3 cuartos, baño, cocina y servicios criados. Informes M-2863 y F-3131. Precio único $40.00. Llaves en el 2o. piso.

SE ALQUILA MODERNA CASA ZEqueira 232, bajos, sala, comedor, 2 cuartos, baño intercalado, cocina, patio, cuarto criados. Informes Telfs. F-3131 y M-2863

FAMILIA HONORABLE ALQUILA sala y dos habitaciones propias para oficina o corta familia, se piden referencias. Amargura 365, bajos.

ALQUILO MODERNOS ALTOS SAN Lázaro 356, sala, comedor, dos habitaciones, baño completo, cocina y cuarto de criados. Informan: Monte 712. Telf. M-3216.

$65.00 16 ENTRE QUINTA Y SEPtima Avenidas, portal, sala, comedor, break-room, gabinete, cuatro cuartos y dos baños, garage, cuarto y servicio de criados. Informes Bufete de Arellano. M-3936.

SE ALQUILA 2o PISO SALA, COMEdor, tres habitaciones, baño completo, Carmen 58 entre Campanario y Lealtad Precio: $30.

AMISTAD 176 ALTOS ENTRE NEPtuno y Concordia. Se alquilan con cuatro cuartos, agua abundante a todas horas. Informan por el teléfono M-9054

CONSULADO 30, ESQUINA A GEnios, a una cuadra del Malecón, se alquila excelente piso alto. Recibidor, sala, comedor, dos cuartos con closets, gran baño completo, servicio de criados. Entrada independiente para proveedores. Informes en la misma.

SE ALQUILA EL PRIMER PISO DE Compostela No. 40, esquina a Lamparilla, compuesto de sala, comedor, dos cuartos, cocina y demás servicios. Informan en los bajos.

SE ALQUILAN BAJOS MODERNOS sala, saleta, tres cuartos baño moderno cocina Desagüe 121 alquiler: 25 pesos. No se rebaja. Informan: teléfono A-4008 verla en la misma.

VILLEGAS 103 BAJOS ENTRE O-Reilly y San Juan de Dios, se alquila casa con sala, comedor, cuarto servicio y patio. Informan. Telf. FO-3163

ALQUILO ESCOBAR 751 1er. PISO, casa chica sala, dos cuartos y servicios modernos completos, mucha agua, muy frescos, llave bodega $18. Escobar y Sitios.

ALQUILERES

87 HABANA

SE ALQUILA EL SEGUNDO PISO de Omoa esquina a San Joaquín. Informan al Telf U-6628

$30.00 LEALTAD 256 BAJOS ENTRE Neptuno y Concordia Sala, saleta, 3 habitaciones y demás servicios con aguna abundante. Informan en los altos por Concordia.

AGUILA 925, BAJOS ENTRE MIsión y Esperanza sala, saleta, tres cuartos, etc. Llaves en los altos. Dueña FO-2372 Rebajada $28.

ALQUILO REINA 311 ENTRE CAMpanario y Lealtad regio casa terraza, sala, saleta, pintado al tapi japonés 3 cuartos, baño intercalado, comedor cocina. 1 cuarto servicio criados, de 2 a 6 Telf. M-6453

SE ALQUILAN LOS BAJOS DE EMpedrado 460 Villegas y Aguacate 4 cuartos, 1 de criados, moderna. Para Verla de 11 a 12. Informan calle C 612 teléfono F-3908

ALQUILO SAN RAFAEL No. 581 segundo piso sala saleta, comedor tres cuartos, cuarto criados, baño y demás servicios. Informan 575 bajos.

ALQUILO CASA MODERNISIMA, compuesta sala, 3 habitaciones baño intercalado, comedor fondo, cocina gas y pasillo, muy fresca y clara. Revillagigedo Nro 57 entre Corrales y Apodaca. Informan en el mismo a todas horas.

ALQUILO MODERNO PRIMER PIso, Monte 710, terraza, sala, saleta, cuatro habitaciones, baño intercalado, comedor fondo, cocina, cuarto y servicios criados independientes, gran patio. Informan: Monte 712. Teléfono M-3216.

$22 Y $23 MODERNOS BAJOS CON 2 habitaciones, sala, comedor, baño completo intercalado. Muy frescos. Entre dos líneas tranvía. Vigía y Fernandina.

EN $25.00 SE ALQUILA FRESCA Y ventilada casa, Agustín Alvarez 15 o 16 entre Marqués González y Oquendo, a dos cuadras de la Secretaría de Sanidad y Justicia y de la Calzada de Belascoaín, compuesta de sala, saleta, corrida, tres cuartos, cocina, baño, patio y demás servicios. No tiene altos. Abundante agua. Informan en Aguiar 305, altos. Tlef. A-7830.

88 VEDADO

ALQUILO LOS ALTOS DE LA CASA H Nro 553 entre 23 y 25, sala, comedor, dos cuartos, cuarto criados y terraza precio: 30 pesos.

SE ALQUILA UNA BUENA CASA de una sola planta calle B 405 entre 17 y 19 Vedado con muebles o sin muebles.

MODERNOS PRECIOSOS ALTOS 30 pesos. Calzada 215 entre J y K sala, comedor, dos cuartos, baño, cocina, cuarto y servicio criado. Llave bodega F-5843

SE ALQUILA 21 Y 4 ALTOS CON sala, comedor, dos habitaciones, baño y cocina. Lla llave en la bodega.

ALQUILO, VEDADO, CALLE 19 No. 1363 esquina a 26, Chalet de dos plantas con tres habitaciones con sus closets, baño lujoso en colores, un baño auxiliar, cuarto y servicios de criados, garage etc. Verse a todas horas. Informes A-6304.

ALQUILO SEGUNDO PISO MODERno. Calle 19 entre 14 y 16 No. 1107 Vedado, sala, comedor, 3 habitaciones baño intercalado y servicio de criados. Informes en la misma.

SE ALQUILA LA CASA 19 No. 135 entre 24 y 26 Vedado. Informes X-1046. Puede verse de 9 a 11 y 2 a 6 en la misma.

SE ALQUILA HERMOSA CASA CAlle 23 número 956 entre 2 y 4 con garage para dos máquinas. Informan en la misma de 3 a 6 p. m. o en Telf. F1-6671.

CALLE 27 No. 710 ALTOS ENTRE A y B. Se alquilan modernos altos con cinco habitaciones, sala, comedor, baño intercalado. Llaves esquina A.

EN $34.00 SE ALQUILAN LOS ESpléndidos altos de esquina de la casa calle 10 No. 199 o 475 moderno, compuestos de sala, 3 habitaciones, baño intercalado, saleta de comer, cocina, servicios de criados, etc. Abundante agua. La llave en la misma. Informa: Agustín Alvarez, Aguiar 305, altos, Telf. A-7830.

EDIFICIO SANTEIRO. CALLE G. Nro. 604 entre 25 y 27, Vedado, se alquila un apartamento compuesto de salón, una habitación grande, baño moderno, closets, pantry, cocina, servicio de criados y terraza. El precio incluye gas para cocinar, luz eléctrica y refrigeración. Puede verse a todas horas. Informes en el mismo. Telf. F-7410

SE ALQUILA HERMOSA CASA CAlle 3 Nro 956 entre 2 y 4 con garage para dos máquinas Informan en la misma de 3 a 6 p.m. o en F1-6671

SE ALQUILA LA MODERNA CASA calle C Nro 512 bajos, entre 21 y 23 llave e informes en B Nro 511 entre 21 y 23 Telf F-3104

VEDADO. 11 ESQUINA A 4. SE ALquila moderno piso alto, con todo el confort moderno. Rericibor, sala, comedor, tres dormitorios con closets, gran baño de lujo en colores, gran cocina, cuarto y servicio de criados. Entrada por separado para los proveedores. Hay garage si se desea. Informes en la misma.

23 No. 757 ENTRE A y B. RECIBIdor, sala, comedor, living-room, 4 habitaciones, 2 baños, pantry, cocina, cuarto y servicios de criados. Abierta todo el día. Informes Telf. U-5858.

VEDADO 16 No. 55 ENTRE 9 Y 11. Sala, comedor, 2 habitaciones, baño, cocina, cuarto y servicio de criados. $30.00. Informes Telf. U-5858.

SE AQUILA CHALET ESQUINA fraile y mucho jardín en F y 13 Vedado. Informan en la misma y Mercaderes No. 162. Telf. M-7964. Sr. Pardo.

VEDADO 21 ENTRE 14 Y 16, CASA lujosa sin estrenar, primer piso brisa terraza, sala, recibidor, 2 cuartos grandes, comedor, hall, 2 metros baño color comedor, cocina, cuarto y servicio criados, $60.00 el sereno enseña. F-6316

VEDADO ACABADA DE RECONStruir se alquila hermosa residencia dos plantas calle 17 Nro. 4 entre N y O, abierta para verla de una a seis de la tarde. Informes en el M-9347

CALLE 19 Nro. 1155, ENTRE 16 Y 18, apartamento nuevo, sala, comedor, dos cuartos grandes con closets, baño de lujo, cuarto y servicios criados $35.00 vea encargado Telf. FO-4219

SE ALQUILA CHALET ESQUINA fraile y mucho jardín en F y 8 Vedado informan en la misma y mercaderes Nro 762 Telf M1964 Sr. Pardo.

VEDADO. ALQUILANSE ALTOS CAlle F, número 107, entre 5a y Calzada, terraza, recibidor, sala, 4 habitaciones, baño intercalado, comedor pantry, cocina, cuarto y servicios de criados, teraza al fondo. Informan: bajos.

EN $50 LA LINDA Y FRESQUISIMA casa de planta baja y acabada de construir de la cassa Tercera esquina A. en el Vedado, compuesta de sala, comedor, dos habitaciones con closets y baño intercalado, cuarto de criados, cocina, garage y terraza, con pequeños patios laterales y al fondo. Puede verse a todas horas, la llave en la caseta del frente. Informes: teléfonos F-5761 o M-3741

SE ALQUILA BONITO CHALET, 5 habitaciones, dos baños y garage. Precio: $140.00. La llave en el mismo. Calle Dos esquina a Once, Vedado. Informan Telf F-4016

L. NRO. 102 ESQUINA A 11, BAJOS portal, sala, comedor, 2 cuartos bao, cocina y patio. Llaves L Nro. 106 Informes F-2124 y M-2863

ALQUILA VEDADO ALTOS MUY frescos amueblados con frigidaire y radio, tres cuartos, servicio de criados, por seis meses o un año, calle C. entre 21 y 23. Informan Telf. M-2218.

VEDADO 13 Nro. 604 ENTRE B Y C departamento 2 habitaciones, baño intercalado con o sin garape. Sumamente económico. Informan altos. F-3137 También garage solo.

ALQUILERES

88 VEDADO

VEDADO CALLE TRECE Nro. 158 entre K y L acabada de reconstruir con toda clase de comodidades, agua abundante Precio: $120 puede verse de 9 a 12 y de 3 a 6 Informan FO-7011.

ALQUILO NUEVE Nro. 263, BAJOS, jardín, portal, recibidor, sala, hall, 6 habitaciones, 2 baños, comedor, cocina, pantry, servicio y 2 cuartos de criados, patio, terraza fondo y garage. Informes Figuras 117, bajos Tel. A-0384

SE ALQUILA CASA ESTILO COlonial. Portal living room, comedor, 5 habitaciones 2 baños colores, pantry, cocina 2 cuartos y baño de criados y garage, en 17 Nro 415 esquina a F informan en los bajos.

SE ALQUILA UNA MODERNA CAsa en la calle Línea y 14 planta alta. Informan en la bodega, Vedado

90 MARIANAO - REPARTOS

SE ALQUILA COMPLETAMENTE amueblada una casa. Inf. FO-1982.

AUTURAS DEL RIO ALMENDARES. calle 14, se alquila una magnífica casa de dos plantas, cuatro cuartos, amplia sala y comedor, garage y dos cuartos de criados. Informan en los teléfonos: FO-4989 y M-8568.

SE ALQUILA UNA CASA PORTAL, sala, comedor, dos habitaciones, cocina, baño. Calle B y Cuatro, Redención. Marianao. Telf. F-6251.

SE ALQUILA CON O SIN MUEBLES la bonita casa 8 entre 5a y 7a Miramar 5 cuartos, dos lujosos bãaos, jardín, garage, cuarto y servicio de criados y demás comodidades. Informan en la misma.

ALQUILO 5a 33, ENTRE 14 Y 16, Almendares acabada de pintar, sala, comedor, 4 cuartos y baño y demás comodidades. Informan F-4960

SE ALQUILA UNA CASA MODERna Reparto La Sierra, calle 4 Nro. 11 entre 5a y 3a Informan en «El Rivoli», café.

AVENIDA PRIMERA ENTRE 24 Y 26 Preciosa casa con gran piscina y caseta de baño, cinco cuartos otro de criada, dos baos lujosos otros dos de criado, garage, jardín, terrazas. Informes José Agramonte Primera Avenida calle 22 Telf FO-3731

SE ALQUILAN ALTOS Y BAJOS, Reparto Almendares 14 entre A y B, acabados de fabricar, compuestos de sala, recibidor, tres cuartos baño completo, comedor, hall, cocina, pantry, garage, cuarto y servicio de criados. Informan 22 entre 1a y A Reparto Almendares.

ALQUILO SIN ESTRENAR AMPLIA casa brisa mucho patio, Avenida Díez entre 11 y 12. Nicanor del Campo, setenta y cinco pesos mensuales. Informes Rodríguez FO-2212

AMPLIACION ALMENDARES CON algunas facilidades se vende, casa a la sombra, portalÑ sala, 3|4, comedor, cocina. Buen baño $3.600. Informa Gil FO-3252.

ALQUILO CASA EN CALZADA COlumbia entre Padre Varela y Godínez. Portal, sala, saleta, comedor, 4 cuartos, 2 baños, cuarto criados, servicio, garage. $45. FO-2065.

AMUEBLADO COMPLETAMENTE SE alquila un chalet en Av, de Columbia entre Reina y Panorama, (Buen Retiro) Cómodo, fresco, tiene garage y telas metálicas. Preferible alquiler bajo si inquilino es cuidadoso. Telf. FO-1139

ALQUILO CHALET SITUADO 7a Y 26, Miramar tres plantas cinco cuartos, tres baños biblioteca sala de armas, garage para dos máquinas contrato por un año. Informan FO-2004

COUNTRY CLUB. SE ALQUILA EN la segunda Avenida, entre Avenida de Entrada y Real del Sur, bonita residencia, con mucho jardín y demás comodidades. Informes: F-3473.

SE ALQUILA EN MIRAMAR UNA magnífica casa propia para Legación 20 entre 5 y 3 Lujosamente amueblada frigidaire, vajilla Informan: F-2880

SE ALQUILA UNA CASITA PROPIA para un matrimonio, calle 5 y 16, reparto Almendares informan en el puesto.

91 JESUS DEL MONTE - VIBORA

SE ALQUILAN LOS FRESCOS ALtos de 10 de Octubre 903 con terraza, sala, 4 cuartos, saleta, baño intercalado y servicio. Precio: $30.00 Llaves en los bajos informan F-6812

SE ALQUILA 50 PESOS HERMOSA casa calle Jesús Rabí Nro 613 (antes Dolores) casi esquina a Correa; con garage, 4 habitaciones, baño intercalado, hall, y un departamento alto con dos habitaciones. Informan Santa Irene 57

ALQUILO, ACABADA DECORAR VISta Alegre 265 frente Maristas, portal, sala, comedor, recibidor, cinco cuartos, servicios criados, garage. Llave al lado $50. M-1727 o F-3141.

ALQUILO ALTOS CALZADA 10 DE Octubre entre San Mariano y Vista Alegre. Sala, 4 cuartos, 2 baños, comedor, lavaderos azotea. Informan: A-6024

CHAPLE Y SAN FRANCISCO DE Asís, alquilo una moderna casa con sala, comedor, cuatro cuartos con todas las comodidades, garage y altos del garage Telf X-1250

10 DE OCTUBRE Y MILAGROS ALquilo altos esquina, acabados de fabricar, sala, saleta, comedor, cuatro habitaciones, cocina y dos baños. La llave en los bajos. Telf. X-1250

GERTRUDIS 5 ENTRE 10 OCTUBRE y Agustina, portal, sala, recibidor, tres habitaciones, comedor, baño, cocina, patio y servicio criados, Una habitación en los altos. Llave 10 Octubre 1468. M-6917.

JESUS DEL MONTE 1154. SE ALQUIla la cómoda y fresca casa de una sola planta. Sala, comedor, tres cuartos, baño completo, cuarto y servicio de criados, patio y cocina. Informes en la misma de 2 a 6 p. m.

SE ALQUILA SANTA CATALINA 66 entre Buenaventura y San Lázaro, Víbtra, jardín, portal, sala, saleta, 3 cuartos bajos, dos salones altos comedor, cuarto de criados, entradas independientes. Para inform es A-7738, edificio Casteleiro 308

92 SANTOS SUAREZ - MENDOZA

SANTA EMILIA Y DOLORES, ALquilo dos pisos modernos uno de esquina llave bajos bodega. Informan M-8196

SE ALQUILA CASA NUEVA PARA corta familia portal, sala, dos habitaciones, baño intercalado y comedor, $23.00. San Benigno 211 entre Tamarindo y Rodríguez Santos Suárez.

93 LUYANO

COMPROMISO No. 310 LUYANO, alquilo casa moderna con sala, 2 cuartos, comedor, terraza, cocina, baño completo y pantry. Puerta a la calle. Omnibus a media cuadra.

ALTOS MODERNOS SALA, RECIBIdor, tres cuartos, baño intercalado, comedor al fondo, escaleras independientes, tranvías y guaguas puerta $23. Concha y Reforma, Luyanó.

ALTOS ESPACIOSOS, EN LO MAS céntrico de la Calzada de Luyanó No. 103 dos cuadras Calzada Jesús del Monte. Sala, comedor, cuatro habitaciones, baño. Siempre agua. Llave bajos. Informan F-4065.

SE ALQUILA CASA MODERNA A la brisa. Sala, saleta, comedor, dos habitaciones, baño intercalado, cocina y patio. Villanueva 110 pasan Rutas 25, 7 y 11 Informan Telf. X-1450.

ALQUILASE CASITA ACABADA DE fabricar Guasabacoa 660 entre Herrera y Compromiso, con sala, comedor, cuarto, baño completo, cocina y patio. Llave e informes en la misma seor Bistilla.

LUYANO TRES PALACIOS 461 SAla, cuatro habitaciones, comedor, bao completo, cocina y patio grande la llave en la misma informa Patricio Obregón Luz Nro 211 de 9 a 11, Habana.

ALQUILERES

93 LUYANO

SE ALQUILAN LOS ALTOS DE MAnuel Pruna 676 esquina a Luyanó, sala, saleta, 3|4, baño ompleto cocina, agua caliente abundante. Informan X-1130.

97 GUANABACOA, REGLA Y CASA BLANCA

ALQUILO CASA 2 PLANTAS MAMpostería propia para industria. Barreto No. 60 esquina San Andrés, Guanabacoa. Portal, sala, hall, saleta, once grandes salones, elevador carga, 3 cuartos, 2 grandes servicios sanitarios, patio cementado. Línea ferrocarril, $100.00. Informes M-222 Leyte-Vidal.

98 ALQUILERES VARIOS

ALQUILO HERMOSO CHALET. ANtigua colonia infantil de Cojímar, jardines, glorieta-comedor, court tennis, piscina, pantalla cine, portales, hall, 5 salones, cocina, 3 servicios, 5 habitaciones y servicios servidumbre, garages, y en los altos 10 habitaciones o salones, 9 baños completos, terrazas, mucho fresco, en lo alto de la Loma de Cojímar, llave en la misma. Informan: Notaría Dr. Sánchez Ocejo, Compostela 57, teléfono A5-4251 alquiler $85.00.

SE ALQUILA UNA COCINA PREPArada para tren de cantinas, en lugar céntrico, precio módico, Estrella Nro 17 altos, frente Precios Fiáos. Informa señor Cabrera

SE ALQUILA COCINA COMPLETA, para funcionar, tren de cantina, Informa el Sr, Cabrera en Estrella 17, altos frente a Los Precios Fijos.

CASITA ESTILO MODERNO, MAGnífico jardín, sala, comedor, una habitación, cuarto criado. Calle Picadero San Jorge a 2 cuadras 5a. Avenida Playa $30 Aguirre, U-5715, San Rafael y Mazón.

SE SOLICITAN

99 SOLICITUD DE ALQUILERES

MATRIMONIO AMERICANO NECEsita casa en el Vedado preferible, también en Miramar o Alturas de Almendares, cuatro habitaciones, no menos dos baños, con jardín, amueblada o sin ellos. Informes P. P. apartado 2425 Habana o teléfono: FO-3173

CHALET O CASA REGIAMENTE amueblada, solicito alquilar en Vedado. Trato directamente con interesado. Informes por escrito DIARIO DE LA MARINA a C. D. Anuncios Clasificados.

AL CONTADO COMPRO CASA DE $10.000 a $11,000 que rente buen interés. Habana o Vedado, no corredores. Informes a Luís Pérez, Apartado 865

100 PERSONAS DE IGNORADO PARADERO

SE DESEA SABER EL DOMICILIO o paradero de Manuel Mariño, natural de Pala del Rey Lugo (España) para informarle de un asunto muy interesante, agradeciendo muchísimo nos den noticias al teléfono M-4733 «American Bar» Casa Blanca, Habana.

101 PERDIDAS

PERDIDA. —GRATIFICO ESPLENdidamente al que entregue en Real Nro 17 Rastro El Unico, un juego de libros que se extravió ayer a las 3 y media a.m, en una guagua de la ruta 1 de Marianao a la Habana. Teléfono FO-7732. Vilarchias.

102 AGENCIAS COLOCACIONES

LA COMERCIAL M-1149 AGUILA 759 esquina a Monte, servimos criadas, criados, cocineras, niñeras, chauffeurs, españolas y toda clase de personal del país y extranjero.

LA AMERICANA F-2524 23 407 ESquina J serbimos criadas, criados, cocineras, niñeras, chaufferes, cocineros, camareros, jamaiquinas, españolas y toda clase de personal del pain y extranjero.

LA MATANCERA, A-7740

Servimos para cualquier parte de la Habana y repartos servidumbres de ambos sexos del país y extranjeros, con referencias, servicio rápido, Sol 465 entre Egido y Villegas.

«LA ORIENTAL» U-5388

SAN RAFAEL Y GERVASIO

Tenemos numeroso personal de hombres y mujeres, blancas, de color, extranjeros, del país, cocineras, criadas, manejadoras, mensajeros, choferes, cocineros, ayudantes, personal por horas, lavanderas. U-5388

«LA HABANERA» 1880

Neptuno y Espada.

Servimos personal de hombres y mujeres de confianza, blancas, de color, extranjeros, del país, cocineras, criadas, manejadoras, lavanderas, mensajeros de boticas, choferes, cocineros, ayudantes, personal por horas. U-1880.

SEÑORA

La cuestión de servicios domésticos es un problema. Una gran ayuda es llamar a la «Agencia [illegible]», con 35 años en el negocio y experiencia en escoger el personal. Por eso nuestra servidumbre resulta la mejor. Ofrecemos empleados de oficina, vendedores, cobradores, etc. Plaza de la Catedral 54. M-7730.

LA OTILIA. F-4806

Sirvientas con referencias para todas las casas de familias hontrables. Pida aquí su cocinera, labandera, manejadora, costurera, criado para comedor, matrimonio para campo o ciudad, institutrices o criadas alemanas, masajistas, K. No. 361, entre 19 y 21, Vedado.

103 CRIADAS - CRIADOS

SOLICITAMOS CRIADA PARA MAtrimonio que vive pequeño apartamento para limpiar y cocinar, durmiendo fuera, por $6.00 mensuales, pero si lava la ropa toda de ambos, que es mucha, se pagan $9.00. Venir con referencias únicamente de 12.30 a 1.30 pm. a Villegas No. 25 apartamento No. 6 entre Teniente Rey y Muralla.

SOLICIAO CRIADA BLANCA JOVEN para limpiar cuartos y manejar dos niños. Traer referencias. Sueldo $15. Edificio Miami, letra C 4o. piso, 11 entre 6 y 8 Vedado.

SAN ANASTASIO 812, VIBORA. SE necesita criada par aun matrimonio. Dormir en casa. Sueldo: $8.00.

SE SOLICITA UNA CRIADA Y UNA cocinera sueldo: $15 informan en zapatería La Luna, Paseo 108 entre 5 y 7, Vedado.

SOLICITO MADRE E HIJA O DOS hermanas, cocinar y limpieza, dos personas, dormir colocación, sueldo: entre las dos $15. Venir de 9 a 2. 32 casi esquina 23, Vedado.

SE SOLICITA UNA CRIADA DE cuartos blanca, española, que tenga buenas referencias F-4080. Calle 21 Nro 402 esquina a G. Vedado.

104 COCINERAS-COCINEROS

SOLICITO BUENA COCINERA MUY limpia, cocina eléctrica, tres de familia, $15.00 uniformes. 12 entre 3a. y 4a. Ampliación Almendares. FO-2964.

SOLICITO MADRE E HIJA O DOS hermanas, cocinar y limpieza, dos personas, dormir colocación, sueldo: entre las dos $15. Venir de 9 a 2, 32 No. 3 entre 21 y 23 Vedado.

SOLICITO ESPAÑOLA PARA COCInar y limpiar, con buenas referencias, dormir fuera. Calle 6 No. 39 entre 11 y 13. Reparto La Sierra. Horas de 8 a 3 p. m.

SOLICITO ESPAÑOLA JOVEN, PAra cocinar y limpiar. Tiene que dormir en la colocación. Sueldo $18.00. Lucena 260 (altos) casi esquina a San Miguel.

SE SOLICITA CRIADA BLANCA CON referencias, para cocinar y lavar a corta familia. Buen sueldo. Calle C. esquina a 10, la llave.

SE SOLICITAN

104 COCINERAS Y COCINEROS

SE SOLICITA UNA COCINERA ESpañola que sepa cocinar bien, que duerma en la casa, para tres de familia. Sueldo $15.00. Tiene que tener muy buenas referencias de lo contrario no se presnte. Calle 11 No. 401 altos esquina G. Vedado.

105 MANEJADORAS

SE SOLICITA MANEJADORA MEdiana edad preferible española limpia sepa cuidar niño con paciencia dormir en colocación. Neptuno 827 primer piso esquina a Oquendo después de almuerzo.

SOLICITO MANEJADORA EXPERde 40 años para todo servicio, niño 4 aos, educada y respetuoso. Referencias dormir colocación $14.00 Telf. M-7730

114 AGENTES - VENDEDORES

SE SOLICITAN SEÑORAS O SEÑOritas para agentes cobradores de «Patria», Asociación mútua de Beneficencia 23 Nro 660 entre D y E.

SE SOLICITAN SEÑORAS O SEÑOritas que sean activas y con preparación para ganar $2.00 diarios, propagandas comerciales e industriales. Obispo 309 departamento Nro 8, Traigan referencias.

EMPRESA NACIONAL NECESITA un empleado y vendedores bien portados, experiencia innecesaria. Pagamos sueldo y comisión. Nuestros vendedores están ganando de $15 a $35 semanales, si este dinero le interesa preséntese en O-Reilly Nro 311 lunes de 10 a 12

VENDEDORES EXPERIMENTADOS, mujeres y hombres, pueden ganar buen dinero con un nuevo artículo de gran utilidad para las familias y establecimientos, Buena Comisión. Se exige un depósito. Belascoaín 965 de 8 a 10 a.m.

NECESITO VENDEDORES ARTICUlo superior. Amplísimo campo de venta. Preferible se dediquen actualmente a venta al detalle perfumería o artículos arreglo personal. I-6411.

COMPAÑIA AMERICANA

Establecida. Solicita vendedores que sepan las cuatro reglas para emplearlos bien retribuídos. Infanta 204 entre San Lázaro y Jovellar.

SOLICITAMOS VENDEDORES EN toda la República. Pagamos comisión amvlia, por adelantado. Artículo útil de muy fácil venta. Diríjase a Hook Fast de Cuba, Metropolitana 816. Habana.

SE SOLICITAN AGENTES VENDEdores para el interior de la Isla, de chocolates, dulces y confituras, Felices, Arbol Seco 270 Habana.

SE SOLICITAN PERSONAS DE AMbos sexos que tengan preparación para trabajar a sueldo o comisión en la Compañía «El Sol de Cuba». S.A. Manzana de Gómez, Departamentos Nros. 247-248

116 SOCIOS

SOLICITO PERSONA QUE QUIERA invertir $6.000 negocio garantizado dejando $500.00. mensuales. R. T. Sánchez, Amistad 202, altos, esq. Neptuno.

PARA NEGOCIO SOLIDO CON clientela propia, garantizando utilidad de $300 mensuales, solicito socio con $500. Informes Llusá, Habana 106 bajos, entre Chacón y Cuarteles, de 2 a 4. p.m.

117 SOLICITUDES VARIAS

SE SOLICITA SEÑORITA CANTANte con personalidad, cantando español e inglés. Si posible baile rumba y tango. Lupe Alvarado 47 West Adams. Jacksonville Fla.

SOLICITO PERSONA ENTENDIDO en pescado y pollos para alquilarle local. Informa la Placita. Teniente Rey y Compostela 9 a. m. 11.

SE SOLICITA: UN MATRIMONIO PAra encargado de una casa. Informan en Cuba No. 60 de 12 a 2. Preséntense los dos.

SOLICITAMOS PERSONAS TENGAN libros usados, compramos en todas cantidades. Llame ahora mismo al A-7027, vamos inmediatamente por lejos que sea, no tenga pena. Telf. A-7027

NECESITO DOS DEPENDIENTAS Y otra para las tardes solamente, también necesito un sereno, dos sirvientes para sanatorio, un fregador, un hortelano y un criado 25. Compostela 362 agencia.

COMPAÑIA ELECTRIC DE CUBA, solicita caballero de 25 a 35 años, buena instrucción general, para formar parte de nuestra organización. Presentarse, jueves de 9 a 11 a.m. al Sr. Alvarez Herrera

SE OFRECEN

118 CRIADAS-CRIADOS

JOVEN ESPAÑOLA DESEA COLOcarse para cuartos o para el momedor tiene referencias no le importa colocarse en los repartos llame al teléfono A-5-5682

ES DESEA COLOCAR JOVEN CUbana para limpiar por horas, tiene quien la recomiende. Llama al Telf. FO-4123

CRIADO ESPAÑOL SE COLOCA PAra el servicio de comedor y limpieza o ayuda de cámara, tiene buenas referencias, sabe servir mesa a la rusa y planchar trajes de caballero. Calle 7 entre 8 y 10 F-6276

SE OFRECE CRIADO ESPAÑOL A casa particular práctico en todo lo que requiere un servicio fino. Sirve a la rusa sabe hacer cdoteles. Tiene buenas referencias de familias conocidas M-4167

SE OFRECE CRIADO ESPAÑOL DE mediana edad práctico en el trabajo y en todo lo que requiere un servicio fino sin pretensiones, tiene buenas referencias de familias conocidas M-8633

SE DESEA COLOCAR UNA MUCHAcha de color para criada de cuartos o manejar menos de $10 no se coloca. Telf X-1915 Caridad.

DESEA COLOCARSE UNA JOVEN española para criada de cuartos o servicio de matrimonio. Es fina y tiene referencias. Telf. A-6266.

OFRECESE JOVEN DEL PAIS, BLANco con referencias para criado de mano, pinche, cuidar casas o trabajo general. Es formal y trabajador, sin pretensiones. Informes FO-1077.

PARA CRIADA DE MANO, CUARtos o comedor, desea colocarse joven presentable y limpia. Posee buenas referencias y duerme colocación, También por horas. Informes FO-1077.

SEÑORA DE COLOR, JOVEN CON referencias, desea colocarse de criada de cuartos, sabe cortar y coser ropa de hombre. Duerme colocación. No menos de $15.00. Informan F-6445.

SE OFRECE CRIADA PRACTICA EN todo servicio de casa particular, lo mismo cuartos que de comedor, salgo a repartos, desempeño trabajo grande, buenas referencias. Informes 23, 407, esquina a J. F-2524.

SE OFRECE CRIADA PRACTICA EN todo servicio de casa particular, lo mismo cuartos que de comedor, salgo a repartos, desempeño trabajo grande, buenas referencias. Aguila 759 esquina Monte M-1149.

SE OFRECE UN MAGNIFICO CRIAdo español joven caostumbrado al servicio fino, sirve a la rusa, hace cocteles y plancha trajes de caballero. Telf. M-7375.

SE OFRECE UNA JOVEN PARA criada, o para todo el servicio de corta familia. Es seria y trabajadora. Tiene muy buenas referencias y va a todas partes. Informan A-6858.

SE OFRECE UN EXCELENTE CRIAdo de manos con muy buenas referencias. Es limpio y está acostumbrado al servicio. Tiene bastantes años de experiencia. Sale para cualquier lugar. F-3141.

SE OFRECEN

118 CRIADAS-CRIADOS

SE OFRECE UN BUEN CRIADO ESpañol muy práctico en todo buen servicio fino y a la rusa, hace toda clase de cocteles y plancha ropa de aballero, es formal y trabajador con muy buenas referencias. Telf. A-9854.

F-3141 SE OFRECE EXCELENTE criada mano o comedor inmejorables referencias. Muy limpia. Sirve bien la mesa. Sé cumplir mi obligación. Voy a cualquier lugar F-3141.

DESEA COLOCARSE JOVEN ESPAñola para quehaceres de una casa. Informan al Telf. I-4207.

SE DESEA COLOCAR UNA JOVEN para criada o limpiar y cocinar para corta familia. FO-7823

SE OFRECE MUCHACHA FINA ESpañola para cuartos y costura, ha trabajado en casas de primera con las mejores referencias. Informan Teléfono A5-2891.

DESEA COLOCARSE UNA MUCHAcha española de criada de cuartos o para lavar y planchar tiene buenas referencias. Informan Telf. F1-1672.

JOVEN ESPAÑOLA DESEA COLOcarse de criada de manos, sabe lavar y planchar ropa fina. Es trabajadora, tiene referencias. Telf. U-6714.

JOVEN PRESENTABLE Y SERIA del país con referencias y cumplidora, ofrécese como criada de cocina y lavandera entiende algo de repostería muy limpia, prática. No duerme Telf. M-4734.

SE OFRECE UNA MUCHACHA JOven de color para criada de cuartos y coser, sabe cortar por medida y de buena presencia. Telf. FO-2785.

DESEA COLOCARSE UNA JOVEN española para cocinar y limpiar y dormir fuera. Telf. M-5350.

SE DESEA COLOCAR ESPAÑOLA para cocinar y ayudar a la limpieza o para todo el trabajo de corta familia, duerme en la colocación, no se coloca por poco sueldo. Informan en el Teléfono X-2106. No llamar antes de las 9.

SE DESEA COLOCAR UNA ESPAñola para criada de mano o matrimonio solo; tiene referencias. Telf. X-2279

DESEA COLOCARSE DE CRIADA de mano o de comedor señora española tiene buenas referencias de la casa donde trabajó. Telf F-6272, no menos de 15 pesos.

SE DESEA COLOCAR JOVEN ESPAñola para criada de cuartos o manejadora Mazón Nro 18 Telf. U-1746 preguntar Aurelia.

SE DESEA COLOCAR UNA ESPAñola para cuartos, no le importa cualquier otro trabajo, tiene buenas referencias. Telf. F-7452

UNA MUCHACHA MESTIZA, DE buena presencia, desea colocarse para limpiar habitaciones y coser. Informes Telf. FO-3748

F-3141 — SE OFRECE EXCELENTE criada mano o comedor, inmejorables referencias. Muy limpia. Sirve bien la mesa. Sé cumplir mi obligación. Voy a cualquier lugar, sin pretensiones sueldo F-3141

SE DESEA COLOCAR UNA ESPAÑOla para criada de cuartos o manos o por horas, prefiere en el Vedado, lo mismo duerme afuera, tiene buenas referencias. Telf. F-2722.

SE OFRECE UNA MUCHACHA DEL campo para la limpieza, es de color tiene referencias, informan teléfono X-3231

SE DESEA COLOCAR UN JOVEN español para criado de manos, sabe cumplir con su obligación, no menos de $20.00, tiene buenas referencias, Llame al F-6108

UN JOVEN ESPAIOL DESEA COlocarse de criado de manos, práctico en el servicio doméstico tiene buenas referencias de las casas en que ha trabajado. Telf. F-4443

SE DESEA COLOCAR ESPAÑOLA mediana edad de criada o para cuidar una señora sola o para cuartos; sabe trabajar y tiene referencias y sale al campo. Telf. I-6695

OFRECESE JOVEN BLANCO DEL país con buenas referencias para criado de manos, ayudante cocina jardín o trabajo general, no tiene pretensiones de sueldo, y sale al campo. Informan FO-1077

DESEA COLOCARSE UN JOVEN DE buena presencia, de criado o camarero o ayudante de cocina buen carácter y seriedad y tengo referencias Informes F-7207

CRIADO DE MANO DE 45 AÑOS CON las mejores recomendaciones que pueda tener nadie, deseo colocarse en casa particular, sirve tien la mesa como le pidan, llame al Telf A5-1681 de 8 a 6 p.m.

SE DESEA COLOCAR UNA SEÑORA inglesa en cualquier casa de lavandera o criada de manos, tamién limpia, sabe trabajar muy bien. Tiene muy buenas referencias, puiede llamar por teléfono F-6108

DESEA COLOCARSE UNA JOVEN blanca del campo para una pequeña limpieza en casa de poca familia duerme en la colocación. Telf A5-4172

SE OFRECE UNA J[illegible]EN CON REferencias para criada o manejadora, con buen carácter, igual trabaja por horas, sabe cocinar, salgo a cualquier lugar no tiene pretensiones. M-7375.

DESEA COLOCARSE JOVEN ESPAñola para cuartos o comedor. Entiende algo de cocina, siendo poca familia. Tiene referencias. Teléfono A-8291.

SE DESEA COLOCAR UN CRIADO español para criado de manos, práctico en el servicio, buenas referencias. Informan U-6946.

SE OFRECE JOVEN BLANCA DEL campo, de criada de mano o manejadora, sale su obligación. Teléfono: A5-2251. María.

SE OFRECE JOVEN ESPAÑOLA para criada de mano o cuartos Sabe coser. Telf. U-9558, de 7 a 2.

CRIADA JOVEN SE OFRECE CON guenas referencias. Sirve muy bien la mesa, también para cuartos. Sabe repasar bien. Informan A-6858.

SE OFRECE UN CRIADO ESPAÑOL con buenas referencias y buena presencia. Práctico en el servicio de toda clase de coteles. Sale al campo Informan Telf. U-7027.

SE OFRECE UNA ESPAÑOLA PARA comedor o cuartos, sabe servir a la rusa. Inmejorables referencias. Telf. F1-6742.

JOVEN DEL PAIS CON MUY BUEna presencia, seria y cumplidora en su tragajo Se ofrece como criada de mano o manejadora. Duerme en la colocación. Informan en el M-6961.

CRIADO DE MANOS SE OFRECE ESpañol. Práctico en todo servicio tipo de mesa y con referencias de buenas casas; sabe hacer cocteles y planchar ropa de caballeros; es solo y va a donde se ofrezca. Informan Telf. A-6858 Prudencio.

SE DESEA COLOCAR UN CRIADO español en casa particular de 8 y 5 años referencias, sabe planchar trajes de caballero, hacer cocteles, servir mesa quiere casa de trabajo Telf.: M-2449.

MUCHACHA DEL INTERIOR FORmal, se coloca de criada sabe un poco de cocina, desea casa de familia decente. tiene buenas referencias. Informan Neptuno 525 bajos.

DESEA COLOCARSE UN CRIADO DE manos sabe servir a la rusa, tiene buen carácter y es cumplidora, va a cualquier parte. Tiene buenas referencias. Telf. F-7150.

DESEA COLOCARSE UN BUEN CRIAdo de manos, sirve muy bien a la rusa y tiene muy buenas referencias de don ha trabajado. FO-4990.

DESEA COLOCARSE UNA ESPAñola de mediana edad para limpiar por horas o todo el día como mejor convenga, va a los repartos, tiene referencias desea casa formal. Informan Telf. U-6336

DESEA COLOCARSE JOVEN PARA limpiar o cocinar a matrimonio, no menos $15 tengo referencias, llame a Marir al teléfono F-6184

SE DESEA COLOCAR UNA INGLEsa para limpieza o cuidar persona mayor María Telf. FO-3483

SE OFRECEN

118 CRIADAS-CRIADOS

CRIADO DE MANOS JOVEN ESPAñol excelentes referenlias teléfono M-3613

CRIADO DE MANO JOVEN ESPAñol excelentes referencias teléfono: M-3613

SE DESEA COLOCAR UNA ESPAñola para criada de manos o para manejadora con buenas referencias. A5-1361

119 COCINERAS-COCINEROS

SE OFRECE MAESTRO COCINERO repostero madrileño para casa particular o colegio o clínica, cocina española, francesa y americana, tiene referencias de familias conocidas, sale al campo, no tiene pretensiones. A-9795

DESEA COLOCARSE JOVEN DE color formalo muy limpia para cocinar y limpiar A-8956 tiene referencias.

COCINERO CHINO COCINA CRIOlla y española, repostería, cocina muy práctico para particular, vive calle de la Salud Nro. 11, altos, tiene referencias. Telf. A-7144

COCINERA CUBANA DESEA COLOcarse sin pretensiones. Teléfono: FO-2727

SE DESEA COLOCAR UN MAEStro cocinero joven sabe repostería y pastelería, tiene buenas referencias y va a lcampo para cuidar finca, no tiene pretensiones, llame al teléfono F-2748 o Calzada 752, altos, Fernando.

UNA SEÑORA ESPAÑOLA DESEA colocase de cocinera para corta familia, sabe su oblicación; tiene referencias. Si es orta familia limpia F-4613

UNA MUCHACHA ESPAÑOLA DEsea colocarse prra todo el servicio de un matrimonio sin nios o tres de familia aiene muy buenas referencias, es muy honrada y trabajadora M-8795

DESEA COLOCARSE UN CHINO COciner repostero, cocina bien a la criola y española en casa particular o comercio, siempre cocinó Hotel muy práctico tiene buenas referencias informan Telf M-6564 por Antonio Luo.

SE DESEA COLOCAR UNA JOVEN española para cocinar, sabe cocinar bien si es para un matrimonio cocina y limpia. F-6209

SE DESEA COLOCAR UNA ESPAñola para cocinar y limpiar para corta familia, es limpia y cumplidora, tiene referencias; informan San Rafael 604, U-5779

SE DESEA COLOCA EN CASA PARticular, cocinero español, sabe de repostería, buen trato y con referencias. Informan M-8182

SE OFRECE UNA COCINERA DE color, con buenas referencias, si es casa chica hace la limpieza y si es grande hace parte de ella. Duerme fuera de la colocación. Informes al A-7740

COCINERA DE BUENA SAZON, DE color y con referencias desea colocarse para dormir fuera o colocación. Es formal y trabajadora. Hara alguna limpieza. Repartos o Vededa. F-6445.

BUENA COCINERA, CON SAZON, desea colocarse en los repartos o Vedado. Hace o no repostería. Buenas referencias. Duerme o no. Informes Teléfono FO-1077.

SE OFRECE BUENA COCINERA PAra cocinar sólo o cocina r y ayudar a limpiar, Desempeño bien cocina. Duermo en la colocación o fuera según trato, 23, 407 esquina a J. Telf. F-2524.

SE OFRECE BUENA COCINERA COcinar sólo o cocinar y limpiar o ayudar desempeño cocina de primera. Duerme colocación o fuera, según trato. Informes: Aguila 759 esquina a Monte. M-1149.

SE OFRECE UN COCINERO REPOStero chino. Muy práctico, sabe cocinar a la criolla, española y americana y repostería. Cumple con su obligación. Tiene referencias de casas particulares. Preguntar: M-4766.

UNA SEÑORA DE COLOR ACABAda de llegar del campo desea colocarse para cocinar y ayudar a la limpieza, desea colocarse en una casa seria, menos de $12 a $15 no se coloca. Teléfono FO-9424.

SE OFRECE PARA COCINAR UNA señorita tiene buenas referencias. Su teléfono F-2400. Menos de $12 no moleste

SE OFRECE INGLESA DE COLOR, mediana edad para cocinar, es repostera. F-8153 tiene, referencias.

UNA MUCHACHA ESPAÑOLA CON buenas referencias desea colocarse con un matrimonio para cocinar y limpiar. También se coloca de criada de manos, Sabe trabajar y cumplir con su deber M-7721.

SE OFRECE ESPAÑOLA CON BUEnas referencias, cocinera repostera. Duerme en la colocación. Telf I-3443.

F-3141. OFRECE SUS SERVICIOS COcinera con buena sazón. Inmejorables referencias. Sabe variar platos y es sumamente aseada y consciente. Puede limpiar. Va a donde la soliciten. F-3141.

DESEA COLOCARSE UNA MUY buena cocinera que ayuda a la limpieza tiene referencias muy buenas. También aceptaría para criada de mano, comedor o cuartos, es formal y muy limpia. M-3339.

COCINERA REPOSTERA ESPAÑOla joven limpia y con muy buenas referencias, duerme o no en la colocación, sabe su oficio a la perfección desea casa seria y duradera. M-3339.

ESPAÑOLA DESEA COLOCARSE PAra cocinar y limpiar a un matrimonio solo. Tiene referencias, prefiere el Vedado o los Repartos. Teléfono: F-2666.

SE OFRECE UNA SEÑORA DE MEdiana edad para cocinar tiene referencias. Telf. U-6336 Margarita.

DESEA COLOCARSE ESPAÑOLA SUperior cocinera repostera de todo lo más fino, bien presentado, tiene las mejores referencias desea casa particular cocina de gas, es sola y cumplidora, U-5470

F-3141. —OFRECE SUS SERVICIOS cocinera con buena sazón. Inmejorables referencias. Sabe variar platos y es sumamente aseada y consciente. Puede limpiar. Va a donde la soliciten. F-3141.

MAESTRO COCINERO REPOSTERO chino, desea colocarse en casa particular sabe bien cocinar a la criolla, española y americana, tiene buenas referencias. informan Telf. U-2902; preyuntar Andrés León.

UN EXPERTO COCINERO Y REPOStero chino desea colocarse en casa particular, tiene buenas referencias, San José 463 teléfono U-6798, preguntar por José.

DESEA COLOCARSE UNA SEÑORA del campo para cocinar o para limpiar. Telf F-6075

SE DESEA COLOCAR UNA COCINEra española de mediana edad, tiene referencias, desea dormir fuera. Informan F-6162

SE DESEA COLOCAR UN BUEN COcinero reposteroy, muy limpio sin pretensiones, sabe muchos distintos platos y dulces, muy buenas referencias de donde trabajó, llame teléfono F-6108, Vedado.

SE OFRECEN PARA COCINAR UNA joven y otra mayor, no duermen acomodo buen sueldo Telf F-6272

UNA MUCHACHA ESPAÑOLA DEsea colocarse para todo el servicio, o un matrimonio sin niños o tres de familia, tiene muy buenas referencias es muy honrada y trabajadora. M-8195

DESEA COLOCARSE UNA BUENA cocinera de color para un matrimonio o corta familia, entiende de repostería, sueldo lo menos $15 Teléfono M-1913

SE DESEA COLOCAR UNA JOVEN española para cocinar y limpiar a corta familia de moralidad. Informes al teléfono A5-2402

DESEA COLOCARSE UNA MUCHAcha española para cocinar y limpiar a matrimonio solo. Informes teléfono U-2808

SE OFRECEN

119 COCINERAS-COCINEROS

SE DESEA COLOCAR UNA COCINEra inglesa repostera. Con referencias, para informes Telf. F-6108.

UN JOVEN ASIATICO COCINERO Y repostero cocina a la criolla, española y americana, bien limpio y magnífico deseo colocarse casa de familia con buenas referencias. Acosta 255 Telf. M-8429

COCINERO ESPAÑOL JOVEN SE ofrece para casa particular o comercio sabe trabajar y tiene referencias de la última casa que trabajó sabe hacer de todo y no pretende gran sueldo. Llame al M-5058

SE OFRECE SEÑORA MEDIANA edad española para cocinar o servicio de matrimonio solo, es honrada y limpia M-4073.

SE OFRECE COCINERO REPOSTERO español mediana edad, sin pretensiones; casa particular o comercio, cocina española, francesa y americana, pastelería y repostería, es económico, va al campo con referencias. U-6763 Virtudes y Belascoaín bodega.

SE DESEA COLOCAR UNA JOVEN blanca para cocinar o limpiar. Casa de moralidad. Buenas referencias. Teléfono U-6129.

SE DESEA COLOCAR UNA JOVEN española de cocinera. Sabe de repostería. Tiene referencias. Teléfono M-3436.

SE OFRECE MUCHACHA DE COLOR para cocinera es repostera o para criada de mano, duerme en la colocación. Sra. Rodríguez I-3552.

SE OFRECE UNA ESPAÑOLA PARA cocinar, lleva tiempo en el país y tiene buenas referencias. Menos de $20 no se coloca U-7094.

SE DESEA COLOCAR UNA INMEJOrable cocinera repostera española. hace todo el quehacer si es un matrimonio solo. Buen sueldo, duerme fuera M-4454.

SE DESEA COLOCAR UNA MUJER joven de color para cocinar y ayudar algunos quehaceres para corta familia, es trabajadora y formal y tiene buenas referencias. M-4634.

SE OFRECE UNA BUENA COCINEra con buena presencia y referencias. También puede cocinar y limpiar siendo corta familia. Informan en el M-6961.

SE OFRECE UNA BUENA COCINEra de color con magníficas referencias para cocinar solo o cocinar y limpiar, duerme fuera o dentro igual va a playas. Informan M-7375.

SE DESEA COLOCAR PARA COCINEro un joven de color, repostero y muy buenas referencias de muy buenas familias del Vedado. Llame al F-3164. Pregunte por José.

BUENA COCINERA CON REFERENcias se ofrece, es muy limpia ytrabajadora. Cocina a la criolla, española y americana. Telf. A-6858.

120 MANEJADORAS

SE OFRECE MANEJADORA PUdiendo dar a los niños enseñanza primaria por ser maestra graduada en España o para colegio privado. Sin pretensiones, magníficas recomendaciones, experiencia. FO-7745

SE OFRECE MANEJADORA PRACtica y cariñosa con los niños, salgo a cualquier lugar; tengo buenas referencias 23, 407 esquina a J. F-2524.

122 INSTITUTRIZ

SEÑORITA SERIA EXTRANJERA, desea emplearse como institutriz. Da clases inglés, piano solfeo, francés y alemán. Quiere ir también en la compañía M. Z. Hotel Andino.

MODISTA PROFESORA DE CORTE y Costura desea trabajar en casa particular o talller tiene referencias de casa donde ha trabajado, teléfono M-5552

124 LAVANDERAS-LAVANDEROS

SE OFRECE UNA SEÑORA ESPAñola para lavar en su casa, tiene referencias. I-3157

LAVANDERA EXPERTA, LAVA Y plancha todo a mano, lo mismo ropa fina de señora que de caballero, se ofrece para lavar en su casa a familia que le agrade el trabajo a mano, no daña la ropa, tiene referencias de excelentes familias, si se desea. Informan Telf. M-7731.

125 CHOFERES

SE DESEA COLOCAR UN CHOFFER blanco en casa particular o para el campo, tiene buenas recomendaciones de casas donde trabajó, teléfono FO-2626 preguntar por Gumersindo.

SE OFRECE CHOFFER CON BUEnas referencias. Telf F-6016

SE OFRECE CHOFFER MECANICO español, serio y cumplidor y baneja toda clase máquinas 12 años de servicio particular y con referencias Tel FO-2639

CHOFFER ESPAÑOL JOVEN, DE buena presencia desea colocarse en casa particular o comercio, pocas pretensiones de sueldo Telf. U-6715.

CHOFFER BLANCO DEL PAIS NEcesita trabajar, ofrece sus servicios a casa particular o de comercio, no tiene pretensiones tiene referencias y sabe cumplir. Informan Bijol M-8118 pregunten por Padrón a todas horas.

CHOFFER COMPETENTE DESEA colocarse en casa particular, con buenas referencias de casa donde ha trabajado. Informan FO-2681.

SE OFRECE UN CHAUFFEUR, CON referencias y muchos años de práctica. Entiende de jardín, de carpintera y sabe dar barníz muñeca. Informan teléfono U-6161. De 8 a 12 y de 2 a 6.

DESEA COLOCARSE CHOFER ESpañol mucha práctica en toda clase máquinas. Telf. FO-2525.

126 JARDINEROS

JARDINERO. SE DESEA COLOCAR hombre de mediana edad para jardinero, sabe trabajar, no le importa ir al campo Telf. F-2545

DESEA COLOCARSE UN JARDINEro y agricultor japonés lo mismo para la ciudad o interior de la República tiene referencias. Informes al señor Alberto Koyama, Calle Domínguez, Cerro Telf. A5-2462.

DESEA COLOCARSE JARDINERO japonés tiene mucha habilidad, con buenas referencias. Telf. A-6931

127 OPERARIOS-APRENDICES

FORMAL, UTIL PARA TODO HAbla inglés, carpintería primera experiencia reparaciones albañilería, pinturas etc. Ajuste módico, sueldo o jornal. Adolfo López, Barreto 94, Guanabacoa.

129 OFICINISTAS

TAQUIGRAFO -MECANOGRAFO COrresponsal. Dispone de horas libres, Desea trabajar oficina o bufete, Sr. López, Telf. A5-5031 Obispo Nro 305 Departamento 5 de 3 a 4 p.m.

131 OFERTAS VARIAS

ENFERMERA COMADRONA OFREce sus servicios para asistencia a particulares. X-2173 Srta. Esther.

UNA SEÑORA FORMAL DESEA colocarse para acompañar a una señora y hacer la costura de la casa. Oficios 251

FARMACEUTICO: SOLICITA PLAza para el interior de la Isla, puede trasladarse. Dr. Armando Borlet, San Ignacio, Jovellanos.

JOVEN CUBANO SE OFRECE PARA casa comercial para viajante o propagandista en medicinas y aparatos eloéctricos 500 clientes médicos, clínicas hospitales civiles y militares, contacto diario con los mismos, buenas referencias o garantías, Sr. Prado 10 Octubre 470 farmacia.

SEÑORA SOLA SIN COMPROMISO solicita asistencia de enfermos, cuidado de niños o acompañar señora, sabe inyectar en la vena y tiene buenas referencias de médicos, F-4282 Caridad.

M.E.C.D. 2016

TRENES Y CAMIONES SALEN PARA TODOS LOS ESTADOS DE LA UNION AMERICANA CARGADOS CON EL AZUCAR DE LAS DISTINTAS REFINERIAS DE ESE PRODUCTO QUE LABORAN CONTINUAMENTE, DURANTE LAS 24 HORA

LAS INDUSTRIAS MILITARES DE POSNANIA HABIAN SIDO TRASLADADAS HACE TIEMPO Y CRACOVIA ES SOLAMENTE UNA CIUDAD ARTISTICA, SEGUN INFORMES DE POLONIA

Tiene Cracovia cincuenta y seis iglesias y conventos, algunos de los cuales datan de los siglos X y XI

Los gobiernos de Siria, El Líbano y Madagascar han hecho ratificación de su lealtad a Francia. Alemania no quiere que se agrave la situación de los países neutrales europeos

VARSOVIA, septiembre 8. (Havas).—El grueso de las tropas polacas se ha reagrupado en el frente que puede ser llamado de los cinco ríos, para afrontar en mejores condiciones a las columnas invasoras alemanas. El nuevo movimiento estratégico polonés se ha realizado bajo la protección que significó la defensa encarnizada por las tropas que disputaron el terreno pie a pie, durante los reñidos combates en la región de Lodz, a 80 kilómetros al suroeste de la capital, y sobre una línea que se extiende al norte del Vístula, desde Torun, sobre la orilla derecha de la corriente del Drweca, hasta Rozán, sobre el Narew. Los choques actualmente en desarrollo tienen la doble finalidad de permitir el reagrupamiento de las fuerzas, ya en lucha, y poner en el terreno numerosas unidades que el alto mando había reservado.

Por otra parte, las tropas que se mantenían en Posnania han iniciado el movimiento de retirada, para librarse de la amenaza de las dos columnas motorizadas alemanas que se remontan hacia la capital, una en la dirección general Norte-Sur, a lo largo del Pilica, y otra en la Noroeste-Suroeste, sobre el curso del río Wra, al norte del Vístula. En general, las divisiones en Posnania van cediendo campo lentamente, al tiempo que destruyen importantes obras, para retardar todo lo posible el progreso de los invasores.

LO QUE SIGNIFICABAN POSNANIA Y CRACOVIA

El abandono de la provincia mencionada es menos costoso, debido a que hace ya cinco años que las principales industrias que interesaban a la defensa nacional fueron desmontadas y reinstaladas en la zona central del país. La retirada de las tropas polacas se efectúa en buen orden, dicen en los centros oficiales de Lublin (la nueva capital de la nación), no obstante los incesantes ataques de la aviación germana. Los puentes destruídos por los bombardeos aéreos enemigos, han sido sustituídos por otros de barcas, operación en la cual se han distinguido los pontoneros poloneses.

Situada a un extremo de la planicie polaca, sobre el Bajo Vístula, Cracovia es solamente una ciudad artística, cuyas 56 iglesias y conventos son muestras arquitectónicas de los estilos más puros, desde el románico, de los siglos X y XI, hasta el Renacimiento italiano, pasando por los tipos más peculiares del gótico. Por ello se ha llamado a Cracovia la Bruja de Polonia, por tener en la nación, artísticamente, la misma posición que en Bélgica la famosa «ciudad muerta». Pero desde el punto de vista industrial, Cracovia sólo posee una gran fábrica de chocolate.

La defensa de la urbe, bien en las calles, bien en las inmediaciones, dícese hoy en los centros autorizados poloneses, habría significado un desastre irreparable. Por eso fué abandonada sin lucha. Posiblemente las consideraciones de arte e historia no habrían pesado en el ánimo del ejército, si Cracovia hubiese tenido interés militar. Un ejemplo de este último caso fué el de Czestochowa, importante centro ferroviario, además de ser la Ciudad Santa de la nación. Se pudo eludir la batalla allí, por razones sentimentales y religiosas, pero se la defendió ferozmente. No había motivos estratégicos para proceder en la misma forma en Cracovia.

SIRIA, EL LIBANO Y MADAGASCAR, RATIFICAN SU LEALTAD A FRANCIA

PARIS, septiembre 8. (Havas).—Informes directos de Damasco y Beirut dicen que numerosos sirios y libaneses se han presentado en las oficinas de las autoridades francesas de allí, para expresar su lealtad a Francia, y ofrecer sus servicios. Lo mismo ha ocurrido en Madagascar, donde delegaciones de los centros oficiales, comerciales, religiosos y particulares de Tananariva fueron hoy a la Residencia General, para ratificar la adhesión inflexible de todos los elementos insulares, a la República Francesa.

La Cámara de Comercio del archipiélago de Comores, traduciendo los sentimientos de la población entera, sin distinción de razas, pidió al gobernador general que exprese al Ministro de las Colonias su devoción absoluta a la madre patria.

ALEMANIA NO QUIERE QUE SE AGRAVE LA TIRANTEZ EN EL SUDOESTE DE EUROPA

BERNA, septiembre 8. (Havas).—El periódico «Boersen Zeitung», de Berlín, se ocupa de las relaciones del Reich con los Estados neutrales del sudeste de Europa, afirmando que Alemania no tiene el menor interés en agravar la tirantez local en esa región del continente.

Por su parte, el corresponsal del diario suizo «Basler Nacrrichten» ve en esa actitud una tendencia del Gobierno de Berlín a desentenderse de la cuestión del revisionismo de Hungría. En lo que respecta a las relaciones germano-húngaras, en los círculos diplomáticos del Reich se subraya que hasta el momento ha faltado una declaración de neutralidad del Gobierno de Budapest, aunque ya casi todos los Estados de segundo orden de Europa han expuesto abiertamente su actitud.

VISITO EL REY JORGE A LAS UNIDADES DE LA REAL FUERZA AEREA

LONDRES, septiembre 8. (Havas).—El Ministerio de Información comunica que el rey Jorge visitó hoy varias unidades de la Real Fuerza Aérea, teniendo ocasión de encontrarse personalmente con los oficiales y soldados que participaron en la acción contra la flota alemana.

INGLATERRA COMIENZA A PERSEGUIR EL CONTRABANDO MARITIMO

LONDRES, septiembre 8. (Havas).—Haciendo valer sus derecho de beligerante, el Gobierno británico hizo saber esta noche, mediante una proclama, que los vapores comerciales deben atracar a ciertos puertos del Mediterráneo y del Canal de la Mancha, para que las autoridades británicas revisen su cargamento y su destino. Se va a publicar inmediatamente una lista de contrabando de guerra.

NO SUFRIRA EL PUEBLO ALEMAN POR LAS NUEVAS RESTRICCIONES, DICE EL «NATIONAL ZEITUNG»

BASILEA, Suiza, septiembre 8. (Havas).—Comentando la economía de la guerra, el periódico «National Zeitung», de Essen, dice que «la vida espartana que está haciendo el pueblo alemán, le dispensa de las restricciones que fueron tan profundamente sentidas, hasta hacerse insoportables, durante la Gran Guerra». Los noventa mil millones de marcos que el Reich ha invertido en armamentos, representan casi la totalidad de los ingresos fiscales de la nación, desde 1933.

CONFERENCIO DALADIER CON LOS JEFES PRINCIPALES DE LA CAMARA

PARIS, septiembre 8. (Havas).—El Primer Ministro Daladier conferenció a primera hora de la tarde con el presidente de la Cámara, Edouard Herriot, y después con el Ministro de Hacienda, Paul Reynaud, y el de Obras Públicas, Anatole De Monzie. A las seis de la tarde recibió también a los presidentes de las comisiones de Defensa Nacional de la Cámara.

RESERVAN PASAJES PARA TODAS LAS VICTIMAS DEL TRASATLANTICO «ATHENIA»

LONDRES, septiembre 8. (Havas).—El Alto Comisionado ha ordenado hoy que se reserve en los tres próximos trasatlánticos que salgan para el Dominio, pasajes suficientes para todas las víctimas del vapor «Athenia», torpedeado el domingo a primera hora de la madrugada.

Palabras de paz del rey noruego a su Parlamento

Hitler envía una felicitación al Presidente del Brasil con motivo de la fecha patriótica

OSLO, septiembre 8. (AP).—El Rey Haakon, en el discurso inaugural de las tareas parlamentarias, declaró que había hecho todo lo posible, en colaboración con los jefes de otros Estados, para impedir la guerra.

El Presidente parlamentario Carl Joachim Hambro, en contestación al discurso de la Corona, dijo:

«Esperamos y deseamos y tenemos completa confianza en que Su Majestad, así como los demás jefes de Estado en el grupo de países a que pertenecemos, seguirán los acontecimientos con la finalidad de aprovechar la primera oportunidad, si se presentara, para poner término a lo que está sucediendo.»

Hitler felicitó al Presidente del Brasil

BERLIN, septiembre 8. (AP).—El Fuehrer Adolf Hitler ha tenido tiempo, no obstante la atención que está prestando a la dirección de la ofensiva polaca, para dirigir un cablegrama al Presidente Getulio Vargas, del Brasil, felicitándole con motivo del día de la independencia de ese país.

Llegó a Londres una misión militar polaca

LONDRES, septiembre 8. (AP).—Una misión polaca llegó esta noche a Londres, siguiendo una ruta secreta.

Fué recibida por el Embajador polaco Conde Edward Raczynski, el Agregado Militar y un representante del Ministerio de la Guerra británico.

Los defensores de Westerplatte sin alimentos ni agua

Así permanecieron en los últimos tres días que duró el asedio alemán

DANZIG, Septiembre 8 (Havas).—Se completan los informes sobre la toma de Westerplatte, frente a Danzig, en la siguiente forma:

La guarnición estaba formada originalmente por doscientos hombres. La isla fortificada en que Polonia mantenía un depósito de municiones, en virtud de los tratados, fué bombardeada durante siete días y siete noches por la aviación alemana y el crucero «Schleswig-Holstein», anclado en la bahía de Danzig. A los tres días de iniciado el asedio los depósitos de víveres y los pozos fueron destruídos, y por ello en los días restantes los soldados poloneses no tuvieron alimentos y bebieron agua del Vístula.

Desde que la isla de Westerplatte fué motivo de un conflicto importante entre Polonia y Danzig, el mariscal Pilsudski decidió reforzar la guarnición.

Diversas trasmisiones de radio polacas revelan que la rendición de Westerplatte produjo gran emoción en todo el país. Algunas de ellas terminaron con la afirmación de que «los héroes de Westerplatte serían vengados...»

El general Miezyslaw Horwid Neugebauer, inspector del Ejército polaco, vino al frente de la misión.

Inglaterra busca una ruptura del eje Roma-Berlín

Expone a Italia el peligro del triunfo de Hitler y su afán ilimitado de expansión

ROMA, septiembre 8 (AP).—Esta noche tuvieron lugar conversaciones diplomáticas entre la Gran Bretaña e Italia.

En los centros informados se decía, después de la entrevista entre el Embajador Sir Percy Loraine y el ministro de Estado italiano Galeazzo Ciano que la Gran Bretaña está haciendo todo lo posible para persuadir a Italia a que no participe en la guerra al lado de Alemania.

No se ha podido obtener ninguna información oficial, pero en los círculos bien informados se cree que la Gran Bretaña ha dicho a Italia que ella y Francia están dispuestas a continuar la lucha contra Adolfo Hitler por espacio de varios años si fuere necesario y que a causa de los vastos recursos con que cuentan, Alemania no tiene probabilidades de ganar.

Agrégase que la Gran Bretaña trata también de persuadir al primer ministro Mussolini de que una victoria alemana sería tan perjudicial para Italia como la Gran Bretaña y Francia.

Declara que Hitler, una vez que llegara a ser dueño de Europa, empezaría a pensar en el sur del Tirol, en puntos del Adriático y en la completa dominación de los Balcanes.

Italia, mientras tanto, continúa indicando que no tiene el propósito de ir a la guerra por ahora, pero al mismo tiempo sigue haciendo preparativos militares.

Se han anunciado nuevas salidas de barcos italianos con pasajeros y se ha reanudado el servicio de trenes con Alemania.

Los preparativos para la visita del generalísimo Francisco Franco a Italia en el presente mes se prosiguen.

Un plan de paz sin oportunidad de éxito feliz

NUEVA YORK, septiembre 8. (Exclusivo).—Los partes de Roma acerca de que Mussolini espera proponer la semana entrante un plan de paz, basado en la conquista de Polonia, como hecho consumado, parecen hallar un obstáculo grande en la opinión inglesa, según un despacho de Tokío al "Journal" que dice así.

Sir Robert Leslie Graigie, embajador inglés, recibió instrucciones de su gobierno para que negase absolutamente el rumor de que el gobierno británico cesaría sus hostilidades al terminar la conquista polaca.

RUSIA EMPIEZA A MOVILIZAR SUS RESERVAS Y A ENVIARLAS A LAS FRONTERAS CON POLONIA

MOSCU, Rusia, septiembre 8. (Havas).—Ha sido llamado cierto número de reservistas a los comisariados militares de los cuarteles de Moscú, sin que sea posible saber la razón exacta de ello. Es posible que las circunstancias de la movilización de ciertas categorías de reservistas, así como la aplicación de la última ley militar reorganizando las reservas, implique cambios especiales. Se observa que circulan por las calles columnas de hombres de diferentes edades, bajo la dirección de los jefes militares. A esto se une el que sean retenidos bajo las banderas hasta el próximo enero los inscriptos de la Rusia occidental, debido a que el Gobierno soviético ha manifestado que deben estar listos para toda eventualidad.

En general, se nota cierta confusión en el pueblo, desde la firma del pacto de no agresión ruso-alemán. El hombre de la calle comienza a comprender que Inglaterra y Francia se han lanzado seriamente a la guerra. Las masas no parecen tener mucha confianza en las intenciones de Hitler, si éste logra aproximarse a las fronteras de la U. R. S. S.

Informes especiales dicen que la mayor parte de los reservistas movilizados hoy y el jueves en Moscú, ya han sido enviados hacia las regiones próximas a las fronteras occidentales. Cierto número de ellos, por ejemplo, han ido a Vitebsk, no lejos del límite norte de Polonia.

ENVIAN LOS RESERVISTAS A LA FRONTERA

MOSCU, septiembre 8. (Havas).—La mayoría de los reservistas movilizados por el Gobierno ruso ayer y hoy en esta ciudad, serán enviados a la frontera polaco-soviética.

Se confirma que reservistas de diversas profesiones, entre los que figuran hombres de 35 años de edad, han sido invitados a unirse a los cuerpos de ejército. Algunos se incorporaron ayer y otros hoy.

Todo parece indicar también que el Gobierno se propone hacer una requisa de caballos. Se está notando que el número de camiones militares en esta capital ha aumentado.

En Washington publican un informe oficial sobre el hundimiento del "Athenia" por un submarino

Los diversos informes que se hicieron sobre este asunto por expertos americanos e ingleses coinciden en el punto de vista expresado. Muchos pasajeros murieron en el comedor

WASHINGTON, septiembre 8. (AP).—Un informe oficial de los investigadores navales americanos, en el sentido de que un submarino torpedeó al trasatlántico Athenia», y que muchos pasajeros fueron sorprendidos debajo de cubierta y perecieron ahogados, se dió hoy a la publicidad.

El capitán Alan G. Kirk, agregado naval en Londres, y el comandante Norman R. Hitchcock, ayudante de Kirk, comunicaron al departamento que «habían llegado a esa conclusión ante las pruebas». Ha hecho un informe por separado John Cudahy, Ministro americano en Irlanda.

El Presidente Roosevelt dijo, en su conferencia con los representantes de la prensa, que no había ningún comentario acerca de los informes, porque no son necesarios. Las autoridades de Berlín han manifestado enfáticamente que ningún buque alemán es responsable del hundimiento del «Athenia».

Existen algunas diferencias en los informes de Cudahy y de los agregados navales respecto a si el submarino atacó con fuego de cañón al «Athenia».

«Los testigos declaran —dice el Ministro— que inmediatamente después de la segunda explosión vieron una línea de humo negro que salía de la superficie del agua, a unas ochocientas o mil yardas a babor, en donde el buque había sido tocado. Uno de los testigos dice que vió el periscopio del submarino.»

Los oficiales de Marina dicen que un cuartelmaestre que no estaba de guardia informó que la torre de un submarino cortaba el agua a unas ochocientas yardas de babor después que hizo explosión el torpedo.

«Un cañonazo o una señal explosiva fué hecha desde la torre —agregó uno de los oficiales— y si era de un cañón tenía que ser de pequeño calibre, según uno de los tripulantes que ha servido varios años en la Real Armada.

«Ningún testigo oyó el impacto del proyectil contra el costado del barco».

Cudahy y los oficiales de la Armada convienen en que muchos pasajeros fueron sorprendidos en el salón comedor cuando hizo explosión el torpedo, informando los segundos: «Fué imposible a los pasajeros que estaban en el comedor escapar y perecieron bajo cubierta.»

Dicen también los oficiales de la Armada que la explosión del torpedo arrojó una gran cantidad de agua al aire, rompió un tanque de petróleo del barco y destruyó varias escaleras que conducían desde la tercera clase y el comedor de turistas a las cubiertas superiores.

Después de la explosión, afirman los oficiales, se cerraron las puertas a prueba de agua y esto, al parecer, fué la causa de que el barco tardara varias horas en hundirse.»

Añaden que se tropezó con poca dificultad para arriar los botes de estribor porque el buque se había escorado.

Yugoeslavia niega la noticia sobre su movilización

Se pide por radio a los habitantes de las aldeas que empuñen las armas

BELGRADO, septiembre 8 (AP)—El gobierno desmintió el rumor, que ayer circuló en Londres, según el cual se decretó en Yugoeslavia la movilización general.

Los voceros del gobierno declararon, en efecto, que los rumores que divulgó la Radio de Londres son absolutamente falsos y que «sólo tropas técnicas han sido llamadas a las armas como medida de precaución».

Lynn Heinzerling, escritor agregado a la Prensa Asociada, que oyó los primeros tiros que se dispararon en el conflicto germano-polaco, conflicto que precipitó la guerra europea, no pudo Heinzerling comunicarse con el mundo exterior, desde el miércoles 31 hasta el domingo pasado.

Salió de Dantzig el martes pasado. A continuación transcribimos el relato que hizo de los días más críticos que vivió la Ciudad Libre.

CREAN EN PARIS LOS VOLUNTARIOS DE LA MUERTE (por JOHN MARTIN)

PARIS, septiembre 8. (AP).—La vida de café se reanudó en esta capital con renovada animación. Los parroquianos discuten, acaloradamente, el alcance de los misteriosos comunicados de guerra y la policía interroga a menudo a inofensivos peatones preguntándoles dónde dejaron sus caretas contra los gases. Una orden militar dispone, en efecto, que los civiles no deben separarse, ni de día ni de noche, de esos artefactos.

Los grandes modistos de la Ciudad Luz no están inactivos. Saben, en efecto, adaptarse a todas las circunstancias. Así, sacaron modelos especiales de caretas contra los gases. Esos modelos están recubiertos de sedas y satines que hacen juego, o deben hacerlo, con los vestidos de las mujeres elegantes.

BOMBARDEOS DE PROPAGANDA Y GUERRA DE ONDAS

LONDRES, septiembre 8 (AP)—Las naciones beligerantes se enfrascaron en intensos bombardeos de «propaganda» a la par que la «guerra de las ondas» continuaba, con más vigor que nunca, en ambos bandos, con el fin «estratégico» de desmoralizar las respectivas retaguardias enemigas.

La guerra de propaganda crece, día a día, como una bola de nieve. Alemania explota sistemáticamente los avances de sus tropas en Polonia y sigue acusando a los polacos civiles de degüellos de tropas alemanas aisladas.

Polonia acusa a los alemanes de bombardear ciudades abiertas y de ametrallar a refugiados civiles en las carreteras.

ALBION QUIERE DEMOSTRAR QUE SUS AVIONES VUELAN IMPUNEMENTE

LONDRES, septiembre 8 (AP)—La Gran Bretaña concentró sus mayores esfuerzos en la tarea de eliminar a los barcos alemanes de los mares y cortar así todas las líneas de aprovisionamiento que tiene Alemania con el resto del mundo.

Las fuerzas aéreas británicas volvieron a «bombardear» a Alemania con panfletos de propaganda. Se cree, sin embargo, que esos vuelos no son solamente de propaganda, sino que aspiran a desmoralizar la retaguardia alemana, dándole la oportunidad de ver que aviones hostiles vuelan impunemente sobre el Reich alemán.

PIDE LA RADIOEMISORA DE LA CIUDAD DE LWOW A LOS HABITANTES DE LAS ALDEAS POLACAS QUE EMPUÑEN LAS ARMAS CONTRA LOS INVASORES

BUDAPEST, septiembre 8. (AP).—La estación radioemisora de Lwow (Lemberg) anunció a las 7:55 minutos, hora europea, que «los habitantes de los pueblos polacos que están amenazados por los ejércitos alemanes deben defenderse contra los invasores detrás de barricadas».

«Todos los hombres, mujeres y niños —dice la apelación— deben tomar las armas contra los invasores y, si es necesario, pelear contra ellos con los puños».

Este llamamiento a la población civil fué hecho en Lwow a las 7:55 minutos, hora en que los residentes de Varsovia recibieron una alarma antiaérea.

Las radiotransmisoras de Varsovia dejaron de funcionar esta tarde.

La apelación de Lwow recomienda a los habitantes de pueblos y aldeas que no confundan a las tropas polacas que están en retirada con las tropas invasoras, y recomienda que se ayude a las tropas polacas, indicándoles los lugares en que se han abierto barricadas.

Finalmente, pidió la estación de Lwow a la población civil que «no abandone sus aldeas, sino que las defienda hasta lo último».

En seis días han sido hundidos 15 barcos mercantes

Nueve de ellos son ingleses y cuatro alemanes. No se tienen noticias acerca del «Winkleigh»

COPENHAGUE, Septiembre 8.—(AP.)— Los torpedos, las minas y los proyectiles han destruído ya un gran número de barcos beligerantes y neutrales, mientras ingleses y alemanes continúan sus esfuerzos por paralizar la navegación al enemigo. Otros cuatro buques, dos de ellos ingleses, se fueron al fondo durante el día, siendo quince el número de los barcos perdidos en seis días.

Las nuevas pérdidas inglesas —el mercante «Winkleigh» y el tanque «Regent Tiger»— aumenta a nueve el número de los buques británicos que han sido hundidos, mientras con la pérdida del «Heldrid Bismark» la lista de las pérdidas alemanas son cuatro.

El «Heldrid Bismark» de 727 toneladas, se hundió en la parte oriental de la península danesa con pérdida de siete vidas. Otras siete se salvaron y se cree que el barco chocó con una mina.

No se tienen noticias definitivas acerca del «Winkleigh» de 5,055 toneladas, que salió el 24 de agosto de Kingston, Jamaica, para Londres. Pero se supone que ha sido destruído, porque el vapor «Statendam» de la Holand America Line ha telegrafiado a Nueva York que recogió a 37 tripulantes de ese barco en medio del Atlántico.

El hundimiento del «Regent Tiger» de 10,176 toneladas, también fué anunciado por otro barco, el crucero belga «Jean Jabot» que salvó a los 44 tripulantes.

Se ha confirmado asimismo que el mercante inglés «Pukkastan» de 5,809 toneladas, fué hundido, salvándose la tripulación, y se dice, aunque no se ha confirmado, que el mercante francés «Tamara» de 3,747 toneladas, fué echado a pique.

Contando la pérdida del Winkleigh y el Tamara las pérdidas anglo-francesas son hasta ahora de 56,930 toneladas contra 14,764 los nazis.

1,317,000 PERSONAS HAN SIDO EVACUADAS DE DOS CIUDADES DE INGLATERRA

LONDRES, septiembre 8. (Havas). Oficialmente el Ministro de Salubridad y Secretario de Estado para Escocia anuncia que, según las últimas estadísticas, el total de personas evacuadas de las aglomeraciones más densas de Inglaterra y Escocia, es de 1.317,000, aunque debido a ciertas regiones no han querido informar sobre el movimiento de su población, los totales correspondientes no están incluídos en la expresada cifra.

LLEGO A LONDRES LA MISION DE POLONIA

LONDRES, Sept. 8. (Havas).—El Ministerio de Información anuncia que la Misión Polaca llegó a Londres esta tarde, siendo recibida en la estación por el embajador de Polonia, conde Raczinski, al que acompañaba el Agregado Militar de su Embajada y los representantes del Ministerio de la Guerra. La misión está presidida por el general Norvid-Neubauer.

ACUERDA EL GOBIERNO ESPAÑOL EMITIR DEUDA INTERIOR

BURGOS, Septiembre 9. (AP.)—El consejo de ministros español aprobó un empréstito interior de 2,000 millones de pesetas, o sea unos $220,000,000 valor nominal para retirar las obligaciones del Tesoro y ayudar al costo de reconstrucción.

Los bonos se emitirán inmediatamente y serán amortizados en tres años.

Materiales que la Gran Bretaña juzga son de contrabando

Los productos de guerra, el combustible, transportes, los valores y los alimentos

LONDRES, Septiembre 8. (Havas) La lista de artículos de contrabando que acaba de publicar el gobierno se divide en dos partes, una de ellas con artículos de contrabando absoluto y la otra de productos que en determinadas circunstancias pueden considerarse como contrabando.

Las armas, las municiones, el algodón y el petróleo figuran especialmente en la primera categoría y los productos alimenticios en la segunda.

N. de la R.—Ofrecemos a continuación la lista de contrabando promulgada por el gobierno británico.

Contrabando absoluto

a) Armas de todas clases, municiones, explosivos, materias químicas o artefactos indicados para ser empleados en operaciones de guerra y la maquinaria destinada a su fabricación o reparación; piezas sueltas de los mismos artefactos o máquinas; artículos necesarios o indicados para su empleo; materiales o ingredientes empleados en la fabricación de los mismos; artículos necesarios o indicados para la elaboración o empleo de tales materiales o ingredientes.

b) Combustibles de todas clases; todo aparato de transporte por mar, tierra o en el aire o para proporcionar medios de transporte, y la maquinaria empleada en su fabricación o reparación; piezas sueltas para los mismos; los instrumentos, artículos o animales necesarios o indicados para su uso, materiales o ingredientes empleados en la fabricación de los mismos; artículos necesarios o indicados para la elaboración o empleo de tales materiales o ingredientes.

c) Todo medio de comunicación, las herramientas, implementos, instrumentos, equipos, mapas, diseños, papeles escritos y otros artículos, máquinas o documentos necesarios o indicados para llevar a cabo operaciones de guerra; todo artículo necesario o indicado para la producción o empleo de las mismas.

d) Monedas, oro y plata en barras, dinero efectivo, pruebas de deuda; como también los metales, materiales, cuños, placas grabadas, maquinaria u otros artículos necesarios o indicados para su fabricación.

Contrabando condicional

e) Toda clase de alimentos, artículos alimenticios, forrajes y ropa y artículos materiales empleados en la producción de los mismos.

La capital de Polonia se aleja de Lublin

BUDAPEST, septiemrbe 8 (AP) Los despachos diplomáticos que se recibieron esta noche dicen que el gobierno polaco se está trasladando aún más al este de Lublin, ciudad en la que se estableció después de huir de Varsovia.

Lublin está a unas 9 millas al sudeste de Varsovia.

Ultimo comunicado de Varsovia

VARSOVIA, septiembre 8 (Havas).—El último comunicado del ejército polaco antes de la entrada de las fuerzas alemanas en esta capital dice.

La aviación enemiga continuó bombardeando nuestros ejércitos, las líneas de comunicación y los puentes del Vístula.

Cierto número de localidades así como el centro de la capital fueron bombardeados. Las bombas cayeron en la Plaza del Teatro y en las calles Nalewki y Dluga.

Bajo la presión del enemigo y sus fuerzas motorizadas, nuestras tropas se replegaron en la región de Lodz, Potrkow, Tomasow, Rozany y Pultusk.

ATENUARA EL DESEMPLEO EN LOS ESTADOS UNIDOS EN ALZA EN LOS PRECIOS

WASHINGTON, septiembre 8. (AP).—El Bureau de Estadística del Trabajo dice que la actual alza de los precios tendrá poco efecto inmediatamente sobre el empleo, aunque es posible que se aumenten las horas de trabajo.

Los expertos creen que habrá algún aumento de empleo en las industrias de aceros y algodón, pero que por el momento no es posible facilitar datos definitivos.

EL MAHARAJAH DE KASMIR LE OFRECE A INGLATERRA BATALLONES Y BATERIAS

SIMLA, India, septiembre 8. (Havas).— El Maharajah de Kashmir ha informado al Virrey de la India que está dispuesto a poner a su disposición, inmediatamente, dos batallones de infantería y una batería de montaña, y que está en condiciones para organizar otros tres batallones.

ORDENA EE. UU. CONSTRUIR DIEZ BARCOS MERCANTES VALUADOS EN $20,000,000

WASHINGTON, septiembre 8. AP. La Comisión marítima adjudicó hoy un contrato para la construcción de diez barcos de carga del dibujo C-1. Cinco se construirán en la Bethlehem Shipbuilding Corporation en Sparrows Point, Md, a un precio de $1.889.000 cada uno y cinco por su subsidiaria la Unión Iron Works, de San Francisco, a un precio de $2.002.00 cada uno.

Los barcos C-1 tienen 416 pies de eslora, 60 de manga y un desplazamiento de 12.825 toneladas.

INTERNAMIENTO DE LOS ALEMANES RESIDENTES EN EL AFRICA BRITANICA

LONDRES, Sept. 8. (Havas).—Un comunicado del Ministerio de Información dice que los alemanes residentes en las colonias británicas de Africa no demuestran la menor disposición de ayudar a la causa hitleriana, ni aun de lejos. Al igual que en Tanganyka y en la Rhodesia del Norte, los alemanes de Kenya aceptaron tranquilamente las medidas de internamiento.

Los gobernadores correspondientes comunican que todos los ciudadanos enemigos fueron arrestados sin incidente alguno.

Las amas de casa americanas, ante temor a una posible escasez, hace provisión de víveres como reserv

Los almacenistas manifestaron, en general, que contaban con provisión bastante de víveres en sus almacenes; pero qu la fiebre de compras manfestada en estos días lo agotó to

NUEVA YORK, septiembre 7. AP. Las luces brillaron en todas las refinerías de la nación esta noche, al ordenar las plantas una labor que cubriese las 24 horas del día, con objeto de cubrir las agotadas reservas en los establecimientos de víveres.

Un alto consumo de azúcar que se hizo ostensible de costa a costa, con motivo de la guerra iniciada en Europa y la consecuencia de la determinación de millones de amas de casa americanas de «tener reservas», es la razón que exponen las refinerías para justificar la desaparición, de la noche a la mañana, del azúcar que había en los comercios donde la expenden.

Los refinadores anunciaron hoy que «no hay escasez de azúcar». Aseguran que las reservas de crudo eran tan grandes como siempre en esta temporada.

Pero los depósitos de azúcar refinada, indicaron, habían sido rápida e inesperadamente agotados por las compras que para reservas han hecho las dueñas de casas y que ahora las plantas tendrían probablemente que mantenerse en constante actividad para restaurar los «stocks» de los establecimientos de víveres.

Algunas de las mayores refinerías de la nación cancelaron el descanso dominical y trabajarán día y noche, incluyendo el domingo para volver al stock a su estado normal.

Los camiones están alineados en el exterior de las principales refinerías, llevando rápidamente azúcar para distribuirla entre los establecimientos y numerosos trenes están dispuestos para el mismo objeto en lo que se refiere a las ciudades y pueblos distantes.

Las grandes fábricas, por su parte, han estado experimentando también dificultades de guerra.

Apenas había comenzado a pelearse en Europa la semana pasada los precios de los crudos comenzaron a subir. La libra hoy se vende a 3.86, contra 2.92 antes de que estalla conflicto.

Actuando rápidamente, las ref rías retiraron las cotizaciones. dieron azúcar a los comercian por mayor y a las cadenas de blecimientos y cooperativas sólo la estipulación de que el compr pagaría el precio, cualquiera fuese, a que se cotizara el azúc reanudarse las cotizaciones. Ag que el creciente costo del crud impide poder fijar el costo de ducción.

Y las cotizaciones no se rea ron hasta ayer en que se anunc precio del refino a 5.75 centav libra, o sea cerca de centavo y dio sobre 4.40 centavos a que se tizaba antes de que comenzar guerra europea.

Muchos establecimientos de res del país que tienen aún d nibles existencias de azúcares, cotizando al por menor de 6 a 8 tavos la libra contra 4 y medio semana pasada.

La pregunta que se hacen los sumidores es ésta: ¿Llegará a zarse el azúcar a 25 centavos bra como en la guerra mundi 1914?

La mayoría de los comerci piensa que no, aunque admiten es difícil de predecir el futuro.

Generalmente el comercio cre el gobierno de los Estados U armado con poderes que no ten 1914, podrá mantener el azúcar tro de los precios razonables.

La presente ley azucarera d gobierno el control sobre las in taciones y la distribución.

El uso del azúcar en los Es Unidos no varía grandemente d año a otro. El consumo, tanto d ña como de remolacha ascend 6.667.000 toneladas cortas el año sado y de 6.670.000 en 1937.

Fuera de las áreas produ americanas, la principal extra es Cuba, que envía 2.000.000 de t ladas cada año.

"Pese a la denodada resistencia de ejército polaco, la maquinaria d guerra alemana continúa su avanc

Desde el cuartel general nazi en Polonia, el corresponsa del «Journal» envía a dicho periódico una extensa informac sobre el avance alemán y el desolador aspecto de ese p

NEW YORK, sept 8. (Exclusivo).—Pierre J. Huss, telegrafía al «Journal» hoy una interesante descripción del formidable avance alemán en Polonia, escrita desde el cuartel general nazi en Polonia. Dice así:

«Una inspección personal hasta un punto a 40 millas dentro de la frontera, por el Corredor polaco, y hacia al sur, al otro lado de Bromberg, detrás de la aplanadora militar de Alemania, reveló a este corresponsal que Polonia está próxima a llegar a su Waterloo.

«La expedición me llevó a los puntos meridionales del círculo de hierro forjado por los alemanes, donde 40,000 polacos han sido hechos sioneros.

«Para un observador neutral mo yo, era dolorosamente obvi los polacos combatieron en s tirada con furia salvaje y sin pero en cuanto a máquina parece que les falta todo, parti mente equipo moderno.

«Es muy posible que el alemán estuviera al corriente debilidad y defectos del ejérci laco y, por esta razón, prepa campaña con el plan sistemát quebrar las fuerzas polacas en dades regionales, cada una d cuales fué rodeada a su turno tras las ciudades mayores son diadas.

«Este plan, más la rápida ción de un círculo de hierro al dor del Corredor, destruyó la ca de defensa y la moral de lo lacos, si los informes alemane ciertos.

«Generalmente se cree que lo lacos se limitan a acciones de guardia, mientras van cayend bre sus líneas principales de sa donde está su ejército pero dicha creencia se va tiendo en mera ilusión, segú aplanadora alemana lo va apla do todo.

«Nada hay que se pueda batalla. Las peleas son simpl caramuzas, avivadas ocasional por el fuego esporádico de la llería y la acción de los tanq los centros fortificados.

Se anticipa una resistencia en Varsovia; pero será de cor ración.

«A vuelo de pájaro el camp bierto por el avance deja ver taciones de ferrocarril destru los establecimientos militares meantes aún. Ocasionalmente señales de obuses. Pero el hacia Posen, Lodz y Varsovia recido al espectáculo de las nes americanas sacudidas por tormentas de polvo en el Oeste milla delante del ejército meca do combate la vanguardia que barriendo todo delante de sí.

«Si la resistencia es mayor, tillería viene de atrás y atur cielo con su tronar, mientras q fuerza aérea hace llover explo sobre los soldados que resisten.

«El número de heridos en a partes deja ver que la resist es aguerrida. En el bosque al de Bromberg, donde el círculo hierro está apretando a 40,000 cos atrapados, y sin mando, el pectáculo es distinto. En los últ días sus ataques carecen de coo nación y consistencia.

«Los prisioneros dicen que han comido hace dos días. Un cial cuenta que estuvo cuatro sin saber palabra de sus jefes Varsovia. Destacamentos entre y 2,000 se entregan constantem Las armas que llevan son parec al viejo Colt automático ameri

«En solo un punto—en Brom —los polacos ofrecieron algo que una resistencia fragment Allí se fortificaron e hicieron cheras. Pero su línea de 15 m de fortificaciones—la línea Mag polaca—que decían eran de dos llas de profundidad, resultó ins vible, y estaba a medio terminar cemento no había fraguado y alambradas habían sido erigi solamente, en las encrucijadas los caminos. Delante de Bromb había dos barreras de tanques, litarias; las únicas en la comar Las defensas polacas me parecie patéticas.

«Sólo puedo creer que los pola no estaban esperando la guerra escena en el campo es melancó Aquí y allá se ven cruces de mad sobre cascos polacos. Allí hay do muerto, fincas abandonadas, nes desiertos, y camiones de niciones abandonados. En las dades los residentes han huído ocasionalmente, se ve en los nos grupos de campesinos que van sus menesteres en carros bueyes».

Georges Claude ha regresado a Lisboa desde los E. Unidos

El gobierno de Grecia ha dictado restricciones a consecuencia de la guerra

ATENAS, Sept. 8. (AP).—El estado mayor del ejército griego ha prohibido hoy a los civiles que entren en las ciudades de las zonas de defensa que bordean a Albania, Yugoeslavia y Bulgaria sin un permiso escrito del ejército.

Se ha ordenado a la policía que ejerza la mayor vigilancia sobre los extranjeros residentes en Grecia.

El gobierno ha prohibido que se abran nuevos cabarets y music halls por temer que se conviertan en lugares de reunión de los espías.

Se ha dispuesto que no pueden venir más actores y actrices extranjeras a este país y que sean cancelados los permisos que se han dado a los que ya se encuentran en Grecia.

Los funcionarios griegos, por una disposición de hoy, no podrán contraer matrimonio con mujeres extranjeras.

También se ha prohibido el despacho de pasaportes a los hombres de 20 a 45 años.

Regresó a Lisboa Georges Claude, el famoso hombre de ciencia francés

LISBOA, Sept. 8. (Havas).—Georges Claude, el célebre hombre de ciencia francés, regresó hoy de los Estados Unidos y Canadá, por la vía aérea. En América Claude dió conferencias sobre el papel que han de tener en el futuro ciertos descubrimientos científicos, hablando de los trabajos luminicentes a los cuales está unido su nombre (Claude es el inventor de la Luz Neón), y afirmando que la luminicencia es el medio de iluminación del porvenir debido a que es tres veces menos costosa que la que se realiza con la lámpara de filamentos.

Interrogado por el corresponsal de Havas, acerca de sus experimentos para la utilización de la energía térmica del mar, Claude manifestó que los ensayos son demasiado costosos, aunque tiene la certeza de que la empresa para explotar aquélla tendrá éxito, si se la aborda en la escala debida. Los experimentos principales con la energía térmica marina como productora de electricidad, fueron realizados en la costa Norte de Cuba.

M.E.C.D. 2016

SUPLEMENTO DIARIO EN ROTOGRABADO

DIARIO DE LA MARINA

ACTUALIDAD NACIONAL E INTERNACIONAL

LA HABANA, Sábado, 9 de Septiembre de 1939.

SE SALVARON milagrosamente.—Estos dos tripulantes, empleados en las máquinas del «Athenia», el primer navío torpedeado en esta guerra, salvaron su vida milagrosamente, al estallar—según propia declaración—el torpedo que hirió de muerte el buque, a su mismo lado. Aquí se les ve, a su llegada—anteayer—a Escocia. Visten las mismas ropas de trabajo, y dieron una versión detallada del suceso a las autoridades inglesas. (R. W.)

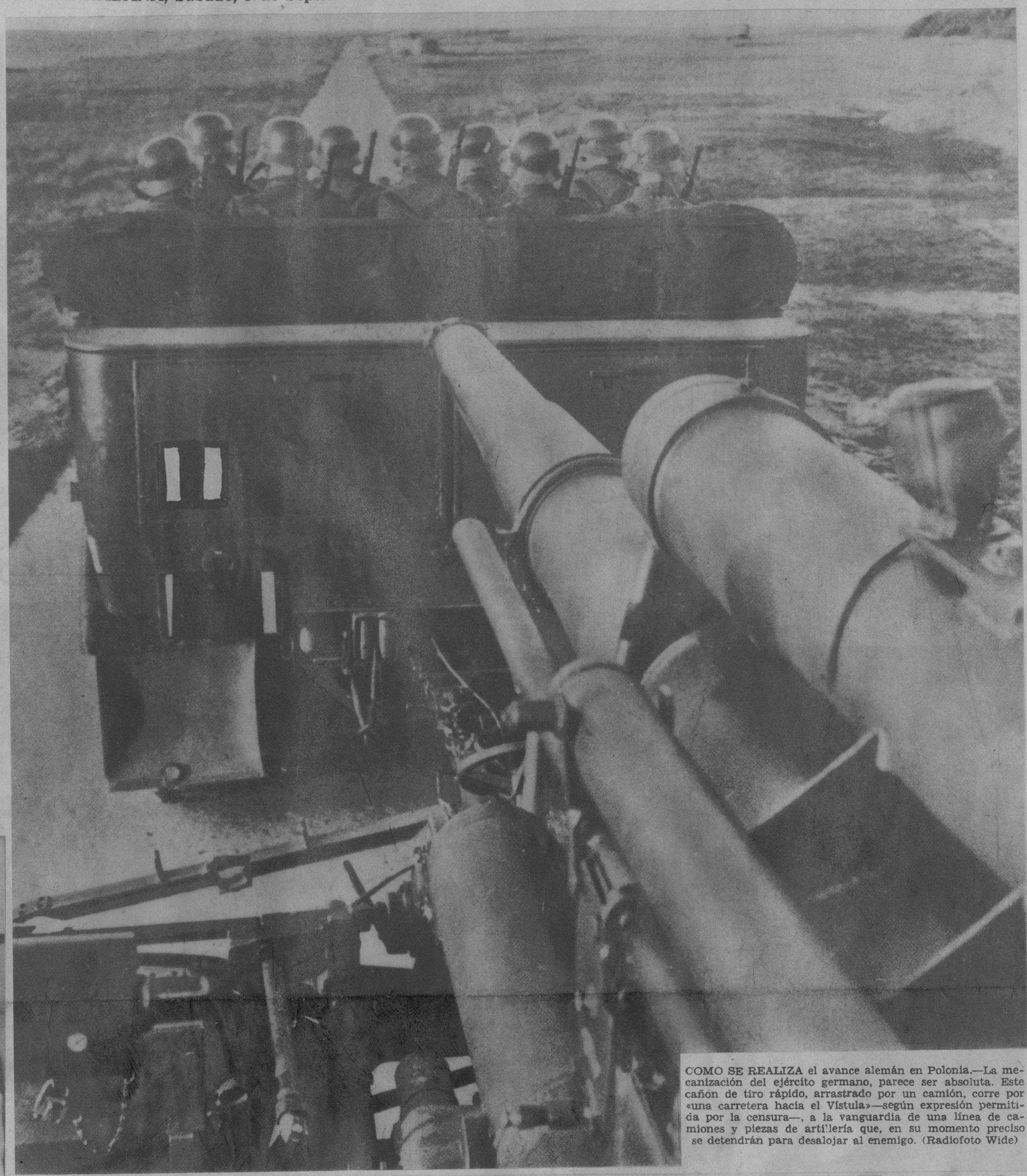

COMO SE REALIZA el avance alemán en Polonia.—La mecanización del ejército germano, parece ser absoluta. Este cañón de tiro rápido, arrastrado por un camión, corre por «una carretera hacia el Vístula»—según expresión permitida por la censura—, a la vanguardia de una línea de camiones y piezas de artillería que, en su momento preciso se detendrán para desalojar al enemigo. (Radiofoto Wide)

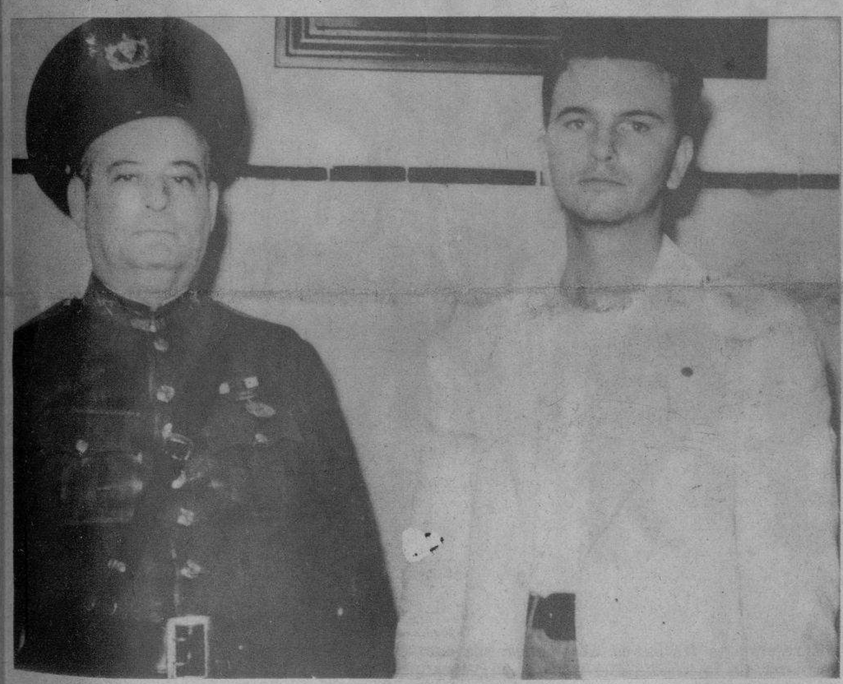

LA GUERRA DE EUROPA EN LA HABANA.—Antonio Pintre Bremer, dueño de la planta de radio-telegrafía ocupada en la casa Omoa 375, con la cual parece que se comunicaba con Europa. Aparece aquí con el vigilante Triana, de la Policía de Comunicaciones, que lo detuvo. (Foto D. M.)

LAS NACIONES neutrales están tomando toda clase de precauciones para proteger su navegación. Entre ellas figura la de pintar, con caracteres enormes, el nombre del país, el del buque y la bandera. Este —el «Kexholm»—, sueco, entró en nuestra bahía ayer, y antes de seguir su ruta, ha procedido a cumplir ese requisito para evitar un torpedeamiento, pintando con los caracteres que se ven en la foto el nombre del país y del buque. (F. D. M.)

ESTUDIANDO LA DEFENSA DE POLONIA DESDE PARIS

Una escena, captada con autorización especial de la censura, donde se destaca todo el Estado Mayor de Francia, con su jefe (al centro), en los momentos en que, sobre el mapa, estudiaban la manera de contrarrestar la acción rápida de Alemania en Polonia, desde el frente occidental. De izquierda a derecha aparecen los generales Requin, Blanchard, Georges, Dosse, Gamelín (jefe de los ejércitos franco-británicos en Francia), Burrer, Colson, Besson y Garchery. (Foto Wide World)

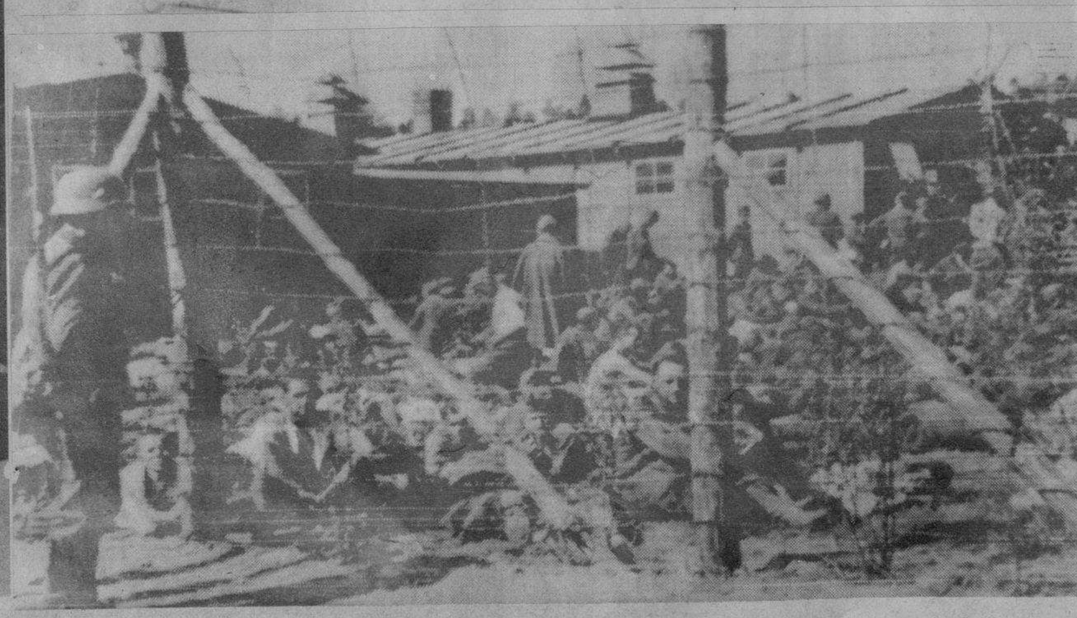

LAS INFORMACIONES cablegráficas que proporciona el DIARIO a sus lectores, han precisado ya—de fuentes oficiales alemanas—que la cifra de prisioneros polacos se eleva en estos momentos a 75.000. Parte de ellos son los que aparecen aquí tras las alambradas, en un campo de concentración situado «en un lugar de Polonia». (Radiofoto trasmitida anteayer por Wide World, censurada)

M.E.C.D. 2016

DE LA OFICINA de reclutamiento al cuartel.—Ya alistados, estos reclutas ingleses abordan el coche militar que les lleva al cuartel donde acaban de ser destinados. (Foto Wide)

EL RECLUTAMIENTO en Inglaterra.—Frente a las oficinas donde se están inscribiendo los reclutas, en se ofrece a diario este espectáculo de una enorme aglomeración de gentes que van, unas a engancharse en el y otras a despedirse de los soldados. (Radiofoto Wide, del pasado martes)

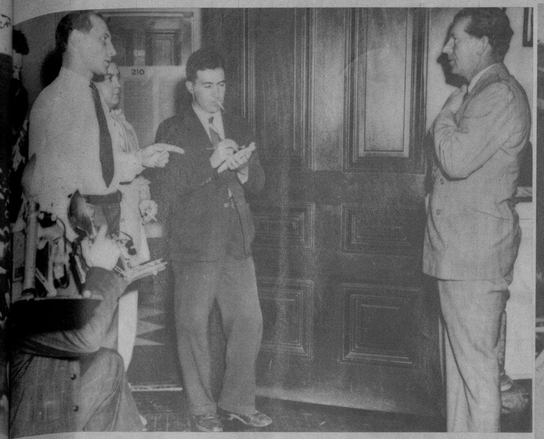

EL CONDE Potocki, Embajador de Polonia en los Estados Unidos, recibió a los periodistas en su residencia de Washington, declarando el propósito de su gobierno de proseguir la resistencia frente a las tropas alemanas (Foto Wide)

FIGURAS Y HECHOS EN TORNO A LA GUERRA

ESTOS ROSTROS nos dicen su asombro, cuando les llegó, hace pocos días, la noticia de la declaración de guerra. En Londres se llama el lugar donde están situados, la acera de los tontos, pues se cree que es de tales situarse a escuchar los rumores—que no noticias—que parten de la acera de enfrente sobre los debates de la Cámara de los Comunes. Esta vez no fueron sólo rumores, sino la declaración de guerra. (Foto Wide)

RESERVAS hacia el frente.—Estos reservistas franceses, abandonan sus cuarteles para unirse a sus regimientos en algún lugar de la frontera franco-germana. La fotografía fué tomada en Vincennes, recientemente. (Foto Wide)

LAS TROPAS canadienses han sido concentradas en lugares estratégicos del litoral (éstas están en Halifax), según se cree, para embarcar a Europa, incorporándose a las unidades inglesas que se hallan en el frente francés. (Foto W.)

LEYENDO las primeras noticias de la guerra.—Pequeños grupos como éste son típicos actualmente en París. Estos franceses leen las noticias de la guerra. Los últimos cables anuncian que el ejército francés ha iniciado la ofensiva en distintos lugares de la región del Rin. (Foto Wide)

LOS AMERICANOS abandonan Francia.—Con sus equipos completos, por si no hallan camarote a bordo de los buques y han de dormir en la cubierta, aquí se ve un grupo de ellos a bordo de su tren en París, para embarcar en el Havre, Cherburgo, Boulogne o cualquier otro puerto francés. (Foto Wide)

UN ASPECTO desolado de las calles de París, al final de la semana pasada. En lo alto de la escalera, este empleado público cubre la luz para hacer invisible la calle. Todo París ha sido objeto de estas disposiciones. (F. Wide)

EMBARCANDO hacia Francia, he aquí una radiofoto Wide que captó un detalle de la estación de Londres, cuando un regimiento británico embarcaba hacia el litoral con el fin de incorporarse a las fuerzas de Francia. (R. Wide)

MOVILIZACION femenina. — En París, se ha movilizado incluso a las mujeres. Estas confeccionan trajes para los «poilus». (Radiofoto Wide, pasada por la censura de París)

LOS MAS grandes buques del mundo, quedaron anclados en Nueva York, por temor a los submarinos. Aquí se ven el «Aquitania», y el «Roma»; al final el «Normandie», que, según parece, se decide a salir, desafiando todos los peligros. (Foto Wide)

EL GENERAL francés Maxime Weygand, una de las figuras más ilustres del ejército, que se ha hecho cargo de la coordinación de las fuerzas armadas de Oriente. Se supone que Weygand llevó la misión de aunar las voluntades de ciertos países balkánicos, en favor de su país; y caso de extenderse el conflicto, representar la autoridad militar en los Balkanes (Foto Wide)

MR. DAVID Lloyd George—Presidente del Consejo de Ministros británico durante la guerra mundial—dirigiéndose hace días a la Cámara de los Comunes, donde tomó parte en los debates que precedieron a la declaración de guerra. El viejo político británico goza aun de gran popularidad. (Foto Wide)

EL FRENTE del Banco de Montreal en Londres, ha sido, como se ve, cubierto enteramente de sacos de arena, como muchos otros edificios, previniéndose así contra los bombardeos. (F. Wide)

M.E.C.D. 2016

En
NUEVA YORK
ALOJESE EN
ESSEX HOUSE

Al pie del "Central Park"—a 20 minutos de la Feria Mundial—cerca de las tiendas, de los teatros y de 'Radio City'.

Habitaciones lujosamente amuebladas, muchas de ellas con vista al parque. Todos los apartamientos tienen despensa y reposteria moderna. Cocina excelente y servicio de la más alta calidad.

Habitaciones sencillas desde $6.00
Habitaciones dobles desde $8.00
Apartamientos desde $12.00

ESSEX HOUSE
Oscar Wintrab, Director Gerente
160 Central Park South, Nueva York

DIAS antes de ser declarada la guerra, Francia ya había llamado a filas docenas de millares de reservistas que se incorporaron a sus respectivas unidades. Aquí vemos la estación del ferrocarril de París, cuya entrada estuvo numerosos días enteramente copada por los reservistas y familiares que les despedían. (Foto Wide)

Adorable
excepto en un detalle

Esta muchacha es bonita, inteligente, se viste bien . . . sin embargo, los hombres le huyen y sus amigas hacen como si no la vieran . . . y realmente, tienen razon para eludir su compañia, por su descuido con el olor del sudor.

¡Es tan fácil usar Mum y evitar estas desagradables situaciones! Mum puede aplicarse en cualquier momento, antes o después de vestirse, pues no daña la ropa. Mum puede usarse inmediatamente despues de afeitarse las axilas, como calmante para la piel.

No corra el riesgo de que un descuido con el olor del sudor anule su personalidad. Para su tranquilidad, use Mum diariamente.

7M-138

QUITA EL OLOR DEL SUDOR

LOS COMERCIANTES detallistas de la República fueron convocados ayer por el doctor Edgardo Buttari, Secretario de Comercio, con el fin de cambiar impresiones y recabar su colaboración a fin de combatir el agio y la especulación en los precios de los artículos de primera necesidad, debido a la guerra. (Foto D. M.)

EN EL TEATRO Auditorium se celebró anteayer un festival coreográfico en el cual se procedió a presentar las alumnas de Diana d-Esko, entre las que figura, de manera sobresaliente, su hijita adoptiva, Lina d-Esko, que aparece en esta foto en una de sus brillantes interpretaciones. (Foto D. M.)

APERTURA de curso en El Morro.—De izquierda a derecha: comandante Santana, coronel Ferrer, coronel Velasco; el doctor Ramos, Secretario de Defensa; coronel López Migoya, teniente coronel Tabernilla y el comandante Pino Donoso, que presidieron la apertura de curso de esa Academia Militar, ayer por la mañana. (Foto D. M.)

MONS. EDUARDO Martínez Dalmau, Obispo de Cienfuegos, fué recibido con gran entusiasmo por los cienfuegueros de Palmira, a su regreso de Roma. (Foto D. M.)

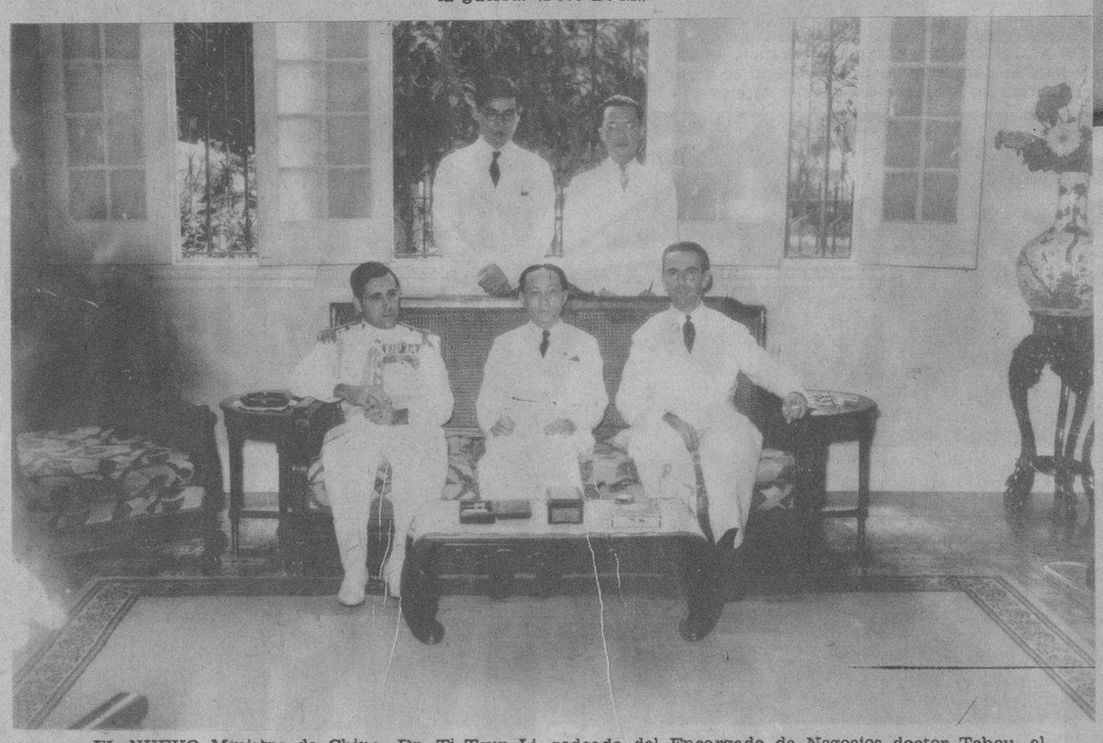

EL NUEVO Ministro de China, Dr. Ti-Tsun-Li, rodeado del Encargado de Negocios doctor Tchou, el Secretario de la Legación señor Tsun, el Introductor de Ministros doctor Capote y el ayudante del Presidente de la República, capitán Estévez Maimir, después de la presentación de credenciales del diplomático chino, efectuada ayer. (Foto D. M.)

PROCEDENTE de New York llegó a esta capital, después de un viaje de negocios por ciudades americanas y canadienses el conocido hombre de negocios Enrique Godoy Sayán, Presidente de la conocida firma de Seguros que lleva su nombre. Lo rodean en el muelle de la PAA familiares y amigos que le fueron a dar la bienvenida. (Foto D. M.)

EL 4 DE SEPTIEMBRE se celebraron distintos actos en el Cuartel «Higinio Esquerra», de Cienfuegos, recibiendo el capitán Paulino Escudero la visita de numerosos amigos de aquella comarca. (F. D.)

UN DETALLE de la fiesta religiosa de la Virgen de la Caridad del Cobre, Patrona de Cuba, celebrada brillantemente ayer en la Iglesia de la Caridad, de esta capital. (Foto D.)

Pecas

¿Desea Ud. Quitarlas?

LA "Crema Bella Aurora" de Stillman para las Pecas blanquea su cutis mientras que Ud. duerme, deja la piel suave y blanca, la tez fresca y transparente, y la cara rejuvenecida con la belleza del color natural. El primer pote demuestra su poder magico.

CREMA
BELLA AURORA
Quita las Pecas & Blanquea el cutis

De venta en toda buena farmacia.
Stillman Co. Fabricantes, Aurora, (Ill.) E. U. A.

M.E.C.D. 2016