1A SECCION 1

SERVICIO DE ASSOCIATED PRESS
Ésta queda autorizada para usar nuestro servicio y noticias de información.

Servicio exclusivo de la agencia «Havas» y del «Herald Tribune», de New York.

DIARIO DE LA MARINA

El DIARIO DE LA MARINA es el periódico más antiguo de Cuba. Fué fundado el año mil ochocientos treinta y dos.
Servicios especiales de España. Hilo directo con New York y recepción directa por radio de otros servicios.

1A SECCION 1

AÑO CVII.—NUMERO 201 ACOGIDO A LA FRANQUICIA POSTAL LA HABANA, MIERCOLES, 23 DE AGOSTO DE 1939.—SANTOS FELIPE Y JUSTINIANO TIEMPO PARA HOY: VARIABLE PRECIO: 5 CENTAVOS

AYUNTAMIENTO DE MADRID - HEMEROTECA

MUY LENTAMENTE CONTINUO ANOCHE EN LA CAMARA LA DISCUSION DE LA LEY DE LOS IMPUESTOS

(COLUMNA SEIS)

UN VIOLENTO INCENDIO DESTRUYO ESTA MADRUGADA UNA FABRICA DE PAPEL Y DEPOSITO DE ABONOS QUIMICOS

(COLUMNA TRES)

Mientras se asegura que Alemania completa sus aprestos para tomar el Corredor polaco y Danzig, los Gobiernos de París, Londres y Varsovia han proclamado su propósito de resistir todo ataque

Esperan en Berlín un rápido efecto en Rumanía y Polonia con motivo del nuevo pacto

La opinión generalizada en los círculos alemanes es que, no obstante las concentraciones de tropas habrá «una decisión razonable» y no será preciso guerrear

FRANCIA Y LA GRAN BRETAÑA—CREEN—TENDRAN QUE PENSAR MUCHO IR EN DEFENSA DE POLONIA

NUEVA YORK, agosto 22. (Exclusivo).—Charles A. Smith, telegrafía de Londres al «Journal» que el gobierno inglés está convencido de que Alemania entrará en Polonia el jueves para recuperar a Danzig, Pomorze y la Alta Silesia, territorios que eran alemanes antes de la Gran Guerra.

Dice que el comunicado oficial de esta noche en Londres sobre la decisión de Francia e Inglaterra a defender a Polonia a toda costa, fué inspirado por ese conocimiento.

BERLIN, agosto 22. (AP).—Los nazis han dado un paso más en su presión contra Polonia y Rumanía esta noche, coincidiendo con el viaje del ministro de Estado von Ribbentrop a Moscú para la conclusión de un tratado de no agresión con la poderosa Rusia soviética.

Las tropas alemanas se están concentrando en toda la frontera polaca, dispuestas para cualquier contingencia, pero en los círculos alemanes prevalece la creencia de que el Reichsfuehrer Hitler impondrá su voluntad a Polonia sin perturbar la paz de Europa.

Procedente de Salzburgo, el ministro de Estado Joachim von Ribbentrop celebró una conferencia antes de partir en el aeroplano particular de Hitler rumbo a Moscú para firmar el pacto.

Von Ribbentrop llegará a la capital soviética con un estado mayor de expertos, a eso del mediodía de mañana, después de una escala en Koenigsberg, Prusia Oriental, donde pasará la noche.

Aunque admiten que algunos detalles se discutirán en las negociaciones con el Comisario de Relaciones Exteriores, Molotoff, los círculos políticos alemanes esperan que von Ribbentrop esté de regreso en Alemania el viernes, con el pacto formalmente firmado.

Los alemanes, mientras tanto, expresan la opinión de que Adolf Hitler está en condiciones de dar un golpe decisivo a las demandas nazis sobre la reincorporación de Dantzig así como de obtener otras concesiones territoriales de Polonia.

Circula el rumor de que Hitler está a punto de despachar un mensaje especial dando a conocer el concepto de Alemania de una paz del mundo ordenada a todos los gobiernos. Este rumor no ha podido comprobarse.

En los centros oficiales alemanes se declara con énfasis que todos los pactos de agresión que Alemania firma son de naturaleza tal que no van dirigidos contra terceras partes.

No han contestado, sin embargo, a la pregunta de si un pacto de no agresión no puede ser convertido más tarde en una alianza.

El sólo hecho del acuerdo en principio, acerca de la conclusión de un pacto de no agresión, se considera por los alemanes suficiente para que ocurra lo siguiente:

Primero: Que los polacos reconsideren su intransigente actitud.

Segundo: Que la Gran Bretaña y Francia piensen dos veces antes de cumplir la promesa que hicieron a Polonia en el caso de que ese país considere amenazada su independencia y tome las armas.

Tercero: Que Rumanía se sobreponga de miedo y abandone la actitud «extraña» que había asumido últimamente.

Cuarto: Mantener al Japón intrigado. El Japón es miembro del pacto contra el Komintern.

Quinto: Preparar a la opinión pública alemana acerca de la necesidad para las relaciones con la Rusia soviética.

Hasta que se firme el pacto nadie con autoridad quiere discutir ni la historia de las negociaciones ni las implicaciones del convenio, limitándose a decir que «constituyen un nuevo punto de partida en la historia».

Uno de los altos funcionarios alemanes dice informalmente:

«Me gustaría ver las caras de los que dieron cheques en blanco a otros para que los llenaran. Esto es lo que han conseguido por meterse en lo que no les importaba».

Se refería al primer ministro Chamberlain y al ministro de Estado Lord Halifax y sus garantías, especialmente a Polonia y Rumanía.

Las negociaciones preliminares del pacto las realizó en Moscú el Conde Friedrich Werner von der Schulenburg, Embajador alemán, con Molotoff, quien enteraba a Stalin de todas las fases de las conversaciones.

Espérase hoy en la capital soviética a von Ribbentrop

Irá con un séquito de treinta y dos personas. Llegará en un avión, pero se ignora la hora

MOSCU, Rusia, agosto 22. (Havas).—Joachim Von Ribbentrop, Ministro de Estado Alemán, esperado en esta capital el miércoles, se alojará en el palacio, que fué de la Legación de Austria, propiedad del Reich después del Anchluss, y el que está inmediato al hotel en que están residiendo numerosos miembros de las misiones militares británica y francesa. Los treinta y dos miembros del séquito de Von Ribbentrop se repartirán en las casas de varios miembros de la embajada alemana.

Como Von Ribbentrop vendrá en un avión especial, se ignora aún la hora de su llegada. Le acompañará Schmidt, jefe del Servicio de Prensa del Ministerio de Estado, lo cual significa que se quiere dar mucha publicidad a las negociaciones. Debido a que el embajador de Rusia en Berlín, M. Morekaloff, fué llamado en mayo a Moscú, se supone que lo principal de las gestiones preliminares estuvo a cargo del embajador alemán en esta capital, conde von Schoulenburg.

El anuncio del plan y la conclusión del pacto de No Agresión, seguida ahora de la llegada de Von Ribbentrop, en los mismos momentos en que las misiones militares de Inglaterra y Francia negocian en Moscú, produjo un efecto muy fuerte en todos los círculos diplomáticos de aquí

El convenio comercial que se dió a conocer el domingo y ciertos comentarios sobre la cuestión hechas por el periódico soviético Pravda, en el sentido de que el nuevo tratado era el «primer paso» para el mejoramiento «político» de las relaciones ruso-alemanes, causaron una inquietud visible, especialmente en los centros polacos, rumanos y baltos, que inmediatamente se preguntaron cual sería la consecuencia. Sin embargo, nadie esperaba que ésta fuese tan rápida y, sobre todo, tan espectacular.

Proclamará Hitler el 27 del actual la anexión de Danzig

BERLIN, agosto 22. Havas. En fuente privada, muy fidedigna, se afirma hoy que el canciller-presidente Hitler proclamará, en su discurso de Tennenberg, el 27 de agosto, la unión de Danzig al Reich, e inmediatamente será dada la señal de inicio de las operaciones ulteriores. Se agrega que el 28 se ordenará a las tropas alemanas ocupar el Corredor polaco, en dirección a Danzig. Esta actitud vendría a decidir de una u otra forma la situación de Europa.

Poderes extraordinarios a Chamberlain para que esté en disposición de proceder

Ratifica la Gran Bretaña su propósito de impedir todo acto de violencia por parte de Alemania con Polonia. Al mismo tiempo se adoptan distintas medidas de guerra

EN LONDRES ESTIMAN QUE ALEMANIA HA DADO UN GOLPE DE MUERTE AL TRATADO ANTI-KOMINTERN

LONDRES, agosto 22. (AP).—La Gran Bretaña declaró hoy que está dispuesta a seguir al lado de Polonia. Convocó al Parlamento a sesión extraordinaria para el jueves, para aprobar poderes casi dictatoriales al Gobierno y juntamente con Francia ha llamado a filas a millares de hombres para hacer frente a la creciente amenaza de Alemania contra su aliada, Polonia.

La seriedad de la situación, precipitada por el anuncio hecho anoche de un pacto germano-ruso de no agresión, está indicada por la decisión del Gobierno británico de pedir facultades excepcionales, tales como las que se encuentran en vigor en Francia, al objeto de que el Gobierno pueda tomar medidas para la defensa del país sin consultar al Parlamento.

Las nuevas decisiones del gabinete se tomarán en un consejo celebrado hoy, de unas cuatro horas de duración.

Un comunicado del Gobierno británico declara que el proyectado pacto de no agresión germano-ruso, calificado en Berlín como «una bomba», no tendrá efecto sobre las intenciones de la Gran Bretaña de ayudar a Polonia en caso de un ataque.

El Gobierno inglés espera que la guerra pueda ser evitada aún, pero los círculos diplomáticos ven la situación muy grave con motivo del pacto germano-ruso.

Aunque algunos círculos tienen la creencia de que la Gran Bretaña y Francia todavía pueden concluir un pacto de mutua ayuda con Rusia, la impresión general en los círculos diplomáticos es que un pacto de no agresión germano-ruso alentará a Alemania a imponer sus demandas contra Polonia.

Se ha visto significación en el hecho de que se hayan tomado precauciones contra los raids aéreos y se llamen a filas a las reservas militares, navales y aéreas.

El Gobierno también anunció que hace preparativos para asegurar la exportación de materiales esenciales desde la Gran Bretaña, creyéndose que se trate del envío de material de guerra a Polonia.

Las muchedumbres que se reunieron en Downing Street aplaudieron a los ministros cuando abandonaron el consejo.

Los mercados de valores de Europa siguen sufriendo la guerra de nervios.

El comunicado inglés declara que nada por el momento «justificaría el uso de la fuerza». Agrega que si los demás insisten en hacer uso de la fuerza la Gran Bretaña «está preparada y resuelta a resistir hasta el final».

El Gobierno inglés dice en su comunicado que «no ha vacilado en decidir que tal acontecimiento (la firma de un pacto de no agresión germano-ruso) no procediéndose a atacar las llamas, primeramente con los extinguidores químicos, que no han dado abasto.

Todos los vecinos que residen en dicha manzana se han puesto a salvo, extrayendo sus pertenencias.

Ante la policía declaró el señor José Pérez Caro, jefe del almacén de la casa Sample. Manifestó que el presidente de la empresa es el señor B. A. Sample, quien reside en el reparto Almendares, y que respecto al origen del fuego no podía conocerlo, pues el personal, al terminar sus labores, se retiró como de costumbre, quedando cerrado el edificio, el que además carece de sereno.

Aunque acudieron desde los primeros momentos las bombas de los cuarteles de Magoon y Corrales, sólo una de ellas pudo funcionar, tomando el agua de los flushers de Obras Públicas.

La labor rendida por los bomberos es encomiable, pues con los extinguidores químicos y el agua suministrada por las pipas de Obras Públicas, han logrado dominar las llamas, sin que éstas hicieran presa totalmente del edificio de la fábrica de ron, pues solamente llegaron a las ventanas. A las cuatro menos diez minutos, los bomberos trabajaban solamente con los extinguidores, ya que el agua de las pipas se habían terminado y debían de esperar a que volvieran llenas.

En el lugar del siniestro se encuentran constituído el comandante Serra y el teniente Hermenegildo Hernández, quien procederá a iniciar las actuaciones.

La policía ha dado aviso del hecho al señor Juez de guardia, para que se constituya.

ULTIMA HORA

A las cuatro de la madrugada el agua llegó a los hidrantes, comenzando las bombas a funcionar, por lo que el fuego ha quedado a la mitad del edificio donde estaba el depósito de papel y abonos químicos.

A las cuatro y cuarto se presentó el señor B. A. Sample y manifestó a la policía que tenía un seguro de más de 20,000 pesos. Sobre las pérdidas, dijo que no podía apreciarlas por el momento.

El pacto firmado no es incompatible con el anglo-franco-ruso

MOSCU, agosto 22. (Reuter).—En los círculos soviéticos bien informados se tenía hoy la convicción de que el pacto de no agresión ruso-alemán no será incompatible con la alianza defensiva anglo-franco-rusa, en negociación desde hace tiempo. Esta declaración es considerada por los observadores competentes como importantísima, ya que indica el deseo de Moscú de proseguir las conversaciones diplomáticas con Inglaterra y Francia.

Conferenciaron Daladier y el General Gamelin sobre los asuntos de estrategia

Aunque no creen que llegue a consolidarse el pacto de no agresión germano-ruso, el premier francés usará sus poderes absolutos cuando las circunstancias lo exijan

PARA RESOLVER VARIOS PROBLEMAS DE CARACTER INTERIOR, TAMBIEN CONFERENCIO CON M. BONNET

PARIS, agosto 22. (AP).—Francia ha llamado a millares de reservistas a filas con el fin de contrarrestar la fuerza militar de Alemania mientras confía al mismo tiempo en que la Rusia soviética no estará dispuesta a formalizar una alianza con Alemania.

El primer ministro Eduardo Daladier abandonó el consejo de ministros, que había durado hora y media, para sostener una larga conversación con el generalísimo Maurice Gamelin.

Gamelin, comandante en jefe de las fuerzas franco-británicas en caso de guerra, y supremo comandante de todas las fuerzas terrestres, navales y aéreas de la nación, dijo a Daladier, según se tiene entendido, que Francia está preparada para «cualquiera eventualidad».

El número de reservistas que han sido llamados a filas se calcula en cerca de 600,000, pero los planes del ministerio de la Guerra son un secreto. El Consejo Superior de Guerra estuvo reunido esta mañana y se espera que vuelva a celebrar sesión mañana.

Después de la reunión del gabinete se dió a la prensa un breve comunicado.

El consejo de ministros se reunirá el jueves por la mañana en el Palacio del Elíseo, bajo la presidencia de Lebrún.

El embajador francés en Moscú ha recibido ya el encargo de preguntar a Rusia, aliada de Francia, cómo va a ser su pacto de no agresión con Alemania.

Largas conferencias de Bonnet y Daladier

Daladier y el ministro de Estado, Georges Bonnet, permanecieron esta noche encerrados en sus despachos. Bonnet recibió al embajador polaco Jules Lukasiewicz y al encargado de Negocios británico Ronald Campbell, antes y después de la reunión del consejo de ministros.

Otro visitante del Quai d-Orsay fué el embajador de los Estados Unidos, William C. Bullitt.

Se cree generalmente que el gabinete también dió los últimos toques a una serie de decretos militares necesarios para poner a las fuerzas armadas en condiciones de hacer frente a cualquiera contingencia.

Los funcionarios dicen que Daladier ha decidido no convocar al Parlamento. El jefe del gobierno tiene facultades para gobernar por decreto hasta fines de noviembre y por esa razón no es necesario que cite a los diputados y senadores.

Una de las principales razones de las medidas de precaución que adopta el gobierno francés se debe a que no se sabe justamente qué es lo que significa el pacto de no agresión germano-soviético, y trata de fortificar a la nación para que no pueda ser sorprendida en ningún momento.

El punto culminante de la crisis, según se cree generalmente, vendrá cuando el ministro de Estado alemán, von Ribbentrop, que se encuentra en viaje a Moscú, regrese a Berlín acaso con el pacto en el bolsillo.

Dan facilidades para el canje de la moneda a los exportadores que vendieron azúcar no exportada aún

En cada entrega anticipada se expedirá un certificado de que el embarcador ha cumplido lo dispuesto en el Decreto número 1358. Necesaria la declaración jurada para las ventas

El secretario de Hacienda, de acuerdo con las facultades que le confiere el decreto presidencial número 1358, de junio 10 del presente año, apartado 14, y de acuerdo también con lo propuesto por la Comisión de Estabilización de la Moneda Nacional, a fin de dar facilidades a los exportadores que hayan vendido azúcares para futuro embarque, mediante cualquier sistema de venta, ha firmado la siguiente instrucción:

Primero: Los exportadores que hayan vendido azúcares para futuro embarque mediante cualquier sistema de venta, podrán efectuar en la Tesorería General de la República, en cualquier momento anterior a la fecha de la exportación de esos azúcares, el canje de moneda exigido por el decreto 1358 de 10 de junio de 1939, siempre que dichos exportadores presenten previamente, en la Tesorería General de la República, una solicitud para que se les autorice a realizar anticipadamente el canje debiendo detallar en ella la cantidad y clase de azúcar que deseen embarcar y la cuota a que correspondan esos azúcares.

El tesorero general de la República tendrá facultades, en su carácter de presidente de la Comisión de Estabilización de la Moneda Nacional para autorizar o no esa clase de operaciones, según las circunstancias lo acensejen.

Segundo: Para calcular el valor de estas ventas se tomará como base el precio promedio fijado por el secretario de Agricultura que rija en el momento en que se efectúe el canje.

Tercero: Para cada entrega anticipada, el tesorero general de la República expedirá una certificación en la que se acreditará que el portador ha cumplido con respecto a los azúcares que en la misma se mencionan, con las disposiciones del decreto 1338 y que, consiguientemente, una cantidad igual de azúcar de la misma clase y cuota puede salir en cualquier momento de la República, sin que sea necesario llenar otros requisitos que los exigidos por las ordenanzas de aduanas y demás disposiciones ajenas al decreto 1358, por considerarse tales azúcares como ya exportados, a los efectos de dicho decreto.

Cuarto: Se modifica el inciso (a) del apartado primero de la instrucción número 2 de 23 de junio de 1939, que quedará redactado en la siguiente forma: «El interesado presentará en la Tesorería General de la República una declaración jurada en la que se detallará la cantidad y clase de azúcares comprendidos en la venta».

Quinto: El apartado tercero de la referida instrucción número 2, quedará redactado en la siguiente forma: «Para cada venta realizada mediante el contrato número 4, cuyas divisas se entreguen anticipadamente, el tesorero general de la República expedirá una certificación en la que se acreditará que el portador ha cumplido con respecto a los azúcares que en la misma se mencionan, con las disposiciones del decreto 1358 y que, consiguientemente, una cantidad igual de azúcar de la misma clase y cuota puede salir en cualquier momento de la República sin que sea necesario llenar otros requisitos que los exigidos por las ordenanzas de aduanas y demás disposiciones ajenas al decreto 1358, por considerarse tales azúcares como ya exportados, a los efectos de dicho decreto.

La comisión encargada de la administración del Fondo de Estabilización de la Moneda Nacional queda encargada del cumplimiento de la presente instrucción—(f.) **Joaquín Ochotorena**, secretario de Hacienda.

En Londres se cree que la Gran Bretaña ejercerá presión sobre Polonia para que entable negociaciones con el Reich. (Véase la ULTIMA plana).

Destruído por las llamas un almacén de abonos químicos

Debido al esfuerzo rendido por los bomberos, el siniestro no se propagó a las casas contiguas

EL ALMACEN SE HALLABA ASEGURADO EN $20,000

A las tres de la madrugada de hoy, hora en que cerramos esta edición, se declaró un violento incendio en la casa Sample y Compañía, situada en Zanja entre Espada y San Francisco.

En dicha casa existe una fábrica de papel y abonos químicos, así como un depósito de diversas materias inflamables.

La escasez de agua hizo imposible en los primeros momentos la labor de los bomberos para sofocar las llamas, temiendo que éstas se propaguen a las otras casas colindantes, debido a los ácidos depositados en el almacén.

El voraz elemento no tardó en propagarse a unas naves que dan a la calle de San Francisco, donde está instalada la destilería del ron «La Niña». En los altos de dicha nave residen familias, las cuales abandonaron en seguida sus viviendas.

Tanto los bomberos como la policía temen que la manzana sea destruída por el incendio, pues la falta de agua, como hemos dicho, ha impedido que el siniestro fuera localizado en la casa Sample.

Los materiales de extinción de incendios de los cuarteles de Magoon y Corrales acudieron rápidamente,

Poloniamantiene su actitud de no ceder en Danzig

Rusia no podrá venderle las armas que necesita. El Soviet quiere inhibirse si hay guerra

VARSOVIA, agosto 22. (AP).—En los círculos polacos responsables se decía esta noche que la política de Polonia hacia Alemania y Danzig «no ha cambiado lo más mínimo» por causa de las negociaciones germano-soviéticas para un pacto de no agresión.

«No hay derrotismo en Polonia, y este país está completamente preparado para hacer frente a sus responsabilidades con respecto a la protección de la paz y de la justicia en la parte oriental de Europa», se decía en esos círculos.

Se admite que Alemania se ha anotado un esperado éxito, pero sólo al precio de un nuevo sacrificio de los principios alemanes.

La intranquilidad se observa en algunos centros, pero ésta se encuentra contrarrestada por el convencimiento que existe en otros de que el pacto entre Berlín y Moscú «es una maniobra técnica que no tendrá realmente resultado alguno».

Los observadores extranjeros consideran que la garantía de independencia británica a Polonia está pasando ahora por una verdadera

El Gobierno polaco está en comunicación con la Gran Bretaña y Francia acerca de la nueva situación. El embajador inglés, Sir Howard Kennard y el embajador francés León Noel conferenciaron largamente con el ministro de Estado polaco Joseph Beck, quien recibió al embajador de Rumania.

La reacción popular es que Rusia ha indicado ahora claramente que se propone permanecer alejada de la guerra europea, por lo menos en sus fases iniciales.

La atención popular se ha fijado en los posibles efectos de la neutralidad rusa sobre la compra por Polonia de material de guerra soviético en caso de necesidad.

Los primeros comentarios de la prensa polaca tomaron la forma de punzantes ataques a Rusia y a Alemania.

«Con respecto a la duplicidad de la política soviética, jamás nos habíamos hecho ilusiones», dice el periódico conservador «Czas».

El periódico «Kurjer ¿arszawski» sostiene que Rusia y Alemania están inspiradas «por el temor a su propio pueblo».

«El nuevo documento—dice el periódico «Czas»—no puede ser más que un pedazo de papel, puesto que todos los documentos adornados con las firmas de los estadistas alemanes deben ser considerados así».

El guardacostas «Mojave» entró en puerto y trajo numerosa correspondencia

Ayer tarde llegó a nuestro puerto, procedente de Miami, el guardacosta «Mojave», de la Marina de Guerra de los Estados Unidos, y trajo seiscientas valijas de correspondencia con motivo de la huelga que prevalece en aquel puerto floridano y que ha paralizado desde hace algún tiempo el tráfico marítimo entre La Habana y Miami.

De las seiscientas valijas de correspondencia que trajo el «Mojave», 416 proceden de los Estados Unidos de América y 118 de Europa; 46 valijas de correspondencia certificada para la Habana y 26 para Guantánamo. Dicha correspondencia fué trasladada a la Administración de Correos de la Habana, tan pronto como el «Mojave» arribó a nuestro puerto. Ayer mismo el «Mojave» inició viaje de regreso al puerto de procedencia.

Hasta la madrugada de hoy sólo había aprobado la Cámara siete artículos más de la ley sobre los impuestos

Dichos artículos se refieren a los tributos con que se gravan las rentas de las hipotecas y censos. A los solares yermos se les impone el 6% de su avalúo

A las nueve de la noche, ayer, volvió a reunirse la Cámara de Representantes, en sesión extraordinaria para continuar el tratamiento de la ley de impuestos.

Al abrirse la asamblea el doctor Raúl de Cárdenas solicitó saber del Presidente si había sido presentado a la mesa algún proyecto de ley disponiendo el aplazamiento de los comicios para la Asamblea Constituyente, de acuerdo con las sugerencias del Tribunal Superior Electoral.

Dijo el doctor Cárdenas que ese asunto reviste un gran interés para el país y añadió que le parece muy acertada la propuesta del Tribunal Superior. El doctor Cárdenas invitó a los líderes de los partidos mayoritarios a dar cuenta a la Cámara de sus noticias respecto a la cuestión planteada.

El Presidente Garriga manifestó que ninguna proposición en tal sentido había sido presentada y el señor Mendieta, líder de los liberales, dijo que en su opinión será presentada oportunamente.

EL DEBATE SOBRE LOS IMPUESTOS

Seguidamente se abrió a debate el artículo 30 de la sección tercera del proyecto de impuestos que se refiere a los tributos a las rentas de las hipotecas y censos.

El doctor Martínez Fraga presenta una enmienda a dicho artículo en el sentido de suprimir del mismo algunos preceptos, pero es desechada por mayoría de votos.

El artículo establece un impuesto de cinco por ciento sobre el interés a cánon devengados de los derechos reales de hipotecas o censos. Un dos por ciento sobre las rentas de las fincas urbanas y de los solares yermos. En el caso de los solares yermos se estimará como renta imponible el seis por ciento de su avalúo. El dos y cuarto por ciento sobre la renta de las fincas rústicas. Se exceptúa la propiedad rústica que no produzca renta.

Los señores Cárdenas y Frayle combatieron este artículo por considerar excesivos los tributos que en el mismo se consignan.

Sometido a votación, es aprobado, después de un debate en el que intervinieron los señores López Blanco, Galdós y García Guerra, con una enmienda.

Se aprueban seguidamente los artículos cuatro, cinco, seis y siete.

A la hora de cerrar esta edición la Cámara continúa discutiendo y aprobando los preceptos de la ley aunque muy lentamente, debido a los debates originados en torno a los mismos.

La importancia de muchos de los preceptos que se dejaron de votar en la última sesión motiva intensos debates y en consecuencia, la lentitud de su aprobación.

He aquí el texto de los artículos votados hasta horas avanzadas de la madrugada de hoy:

SECCION III

Del Impuesto sobre la renta de las hipotecas y censos

Artículo 3o.—El Artículo XVIII de la Ley de Obras Públicas de 15 de Julio de 1925, quedará redactado así:

«Artículo XVIII.—a) Los productos de un impuesto de un cinco por ciento sobre el interés o canon devengados de los derechos reales de hipoteca o de censo.

b) Los productos de un impuesto de un dos por ciento sobre la renta de las fincas urbanas y de los solares yermos. En el caso de los solares yermos, se estimará como renta imponible el seis por ciento de su avalúo.

c) Los productos de un impuesto del dos y cuarto por ciento sobre la renta de las fincas rústicas. Se exceptúa del pago de este impuesto la propiedad rústica que no produzca renta.

Artículo 4o.—Cuando en las escrituras de constitución de los derechos reales de hipotecas o de censos, no se pacte interés o canon el impuesto se cobrará calculándose, para liquidación como un tipo de dicho interés o canon, el del seis por ciento anual.

De igual forma se procederá cuando se pacte un interés tan bajo, que notoriamente esté indicando la idea de evadir el pago del impuesto.

Queda terminantemente prohibido que el contribuyente por los conceptos establecidos en este artículo y el anterior cobren el importe de estos impuestos a los deudores, arrendatarios o censatarios. El que tal hiciera será sancionado en la forma expresada en el Artículo 550 del Código de Defensa Social.

Artículo 5o.—Los efectos del apartado 245 de la Ley Hipotecaria se hacen extensivos al impuesto a que se refiere el inciso (a) del Artículo XVIII de la Ley de 15 de Junio de 1925, y en su virtud los Registradores de la Propiedad no cancelarán en los Registros a su cargo los Derechos Reales de Hipoteca o de Censo si no se acreditare previamente, por los que solicitaren dicha cancelación, el pago del impuesto devengado durante la vigencia del derecho real de que se trate, o en su caso, que están exentas del mismo.

A fin de que no resulte vulnerable el carácter esencial de este impuesto, el deudor hipotecario o censatario, al momento de la cancelación, tendrá el derecho de exigir a su acreedor el documento acreditativo de que ha satisfecho lo que se adeudare al Fisco por este concepto, hasta la fecha de dicho acto, y en su defecto, podrá deducir, de lo que adeudare a su acreedor, el importe del impuesto que estuviere en descubierto.

En igual forma se procederá cuando se tratare de cesiones o traspaso de los derechos reales de hipoteca o de censo, o de remates, en su caso, será el adquirente del derecho real, o del remate, el que podrá deducir el precio de la cesión, el importe de los impuestos que estuvieren en descubierto.

Asimismo, se hacen extensivos los efectos del mencionado artículo 245 de la Ley Hipotecaria, al impuesto que grava la renta de los solares yermos, y en su virtud los Registradores de la Propiedad no inscribirán en los Registros a su cargo, título alguno por el que se transmitan solares yermos, si no se acreditare previamente por los que solicitaren la inscripción, que ha sido satisfecho el impuesto devengado hasta la fecha del título de que se trata, o ingresado a favor del Fondo Especial de Obras Públicas.

Artículo 6o.—En los casos de hipoteca representada por bonos, pagarés, cédulas u otros títulos, el impuesto será retenido por el deudor o prestatario, al momento de devengarse los intereses, ingresándolo al Fisco y deduciendo su importe a los tenedores de los referidos valores.

En virtud de esta circunstancia, en estos casos serán responsables, solidariamente, acreedor y deudor del pago del impuesto.

Artículo 7o.—No podrán expedirse las licencias de aprovechamientos forestales, así como las entresacas de madera de los montes de una finca, a que se refiere el artículo XII del decreto-ley número 681, de 21 de marzo de 1936, publicado en la Gaceta Oficial de 25 del propio mes y año, si el solicitante no acreditare, con la presentación del correspondiente recibo, que por la finca de que se trata han sido abonados los impuestos creados a favor del Estado por el artículo XVIII de la Ley de Obras Públicas de 15 de julio de 1925, tal como ha quedado modificado por la presente ley.

Artículo 8o.—El impuesto sobre interés o cánon, excepción hecha de lo establecido en el último párrafo del artículo 4to. y la situación transitoria creada por los artículos 49 y 50 del Decreto-Ley No. 412, de 14 de agosto de 1934, sobre Moratoria Hipotecaria, será pagado siempre por el acreedor o prestamista, siendo nulo cualquier pacto en contrario.

En aquellos casos en que con anterioridad a la vigencia de la Ley de Obras Públicas, de 15 de julio de 1925, se hubiere pactado que el pago de los impuestos que se estableciere, fuere de cuenta del deudor el acreedor responsable al Estado del pago de los mismos, a tener de los dispuesto en el párrafo anterior, podrá repetir del deudor las cantidades que por tal concepto hubiere ingresado al Fisco.

Artículo 9no.—Se autoriza al Presidente de la República, para que, cuando lo estime conveniente, atribuya a la Dirección General del Fondo Especial de Obras Públicas, de la Secretaría de Hacienda, la recaudación directa de los impuestos establecidos por los incisos b) y c) del Artículo XVIII de la Ley de Obras Públicas, de 15 de julio de 1925, tal como han quedado modificados por la presente Ley; y entretanto el Gobierno Municipal como Agente del Poder Ejecutivo, tendrá a su cargo la recaudación o ingreso a favor del Estado, de los impuestos a que se ha hecho referencia, actuando como Agente del Poder Ejecutivo, y por tanto, subordinado a éste, de acuerdo con lo establecido en el Artículo 5to. de la Ley Orgánica de los Municipios.

El impuesto a los derivados del petróleo

Terminada la aprobación de toda la sección tercera, hasta el artículo octavo, se dió cuenta con otro importante capítulo contenido en el proyecto: el que se refiere al impuesto sobre el petróleo y sus derivados.

Cuando hace días, en ocasión de iniciarse la discusión de la ley de impuestos, fué puesto sobre el tapete el tributo a los derivados del petróleo, el señor Quintana solicitó la abstención de la Cámara en este asunto, alegando que otro proyecto creando gravámenes al petróleo se encuentra en el Senado, pendiente de tratamiento.

En apoyo de su demanda el señor Quintana invocó el artículo 13 de la ley de relaciones del Congreso que expresamente prohibe discutir el mismo proyecto por un cuerpo colegislador si aquél está pendiente de consideración por el otro cuerpo.

En la oportunidad en que fué planteada la cuestión, la presidencia resolvió en favor del señor Quintana y se acordó dejar el caso a la atención exclusiva del Senado, toda vez que tiene pendiente de atención una ley de tributos a los subproductos petrolíferos.

Y en la madrugada de hoy al leerse la sección cuarta de la ley de impuestos que se contrae, como ya hemos dicho, al petróleo y sus derivados, se recordó el anterior acuerdo de la Cámara respecto al particular y fué pasado por alto la sección cuarta, con gran disgusto de los señores representantes.

Algunos protestaron de que esto ocurriese y el señor Gustavo Gutiérrez usando de la palabra, dijo:

—¿Hasta cuándo el pueblo va a soportar la burla de las compañías del petróleo y hasta cuándo el Senado va a agotar la paciencia del pueblo no aprobando el impuesto a los derivados del petróleo?

La frase del señor Gutiérrez fué muy bien acogida y el señor Suárez Rivas dijo entonces que estaba seguro de que el Senado no trataría, siquiera, el impuesto a los derivados del petróleo.

El Capítulo V

Terminado este asunto, la Cámara comenzó a tratar el Capítulo V de la ley de impuestos que se refiere al impuesto sobre Royalties.

(A la hora del cierre de esta edición, la Cámara continúa el debate sobre los nuevos impuestos).

M.E.C.D. 2016

ELECTO TRAS LABORIOSA ASAMBLEA EL NUEVO COMITE EJECUTIVO DEL PARTIDO NACIONAL REVOLUCIONARIO

Se ha declarado en sesión permanente el PRC, Auténtico

Reunida la Asamblea Nacional se discute el proyecto de un programa constitucional

A las siete de la noche dió comienzo la asamblea nacional del Partido Revolucionario Cubano (Auténtico) señalada para las cinco de la tarde de ayer.

A las cuatro de la tarde ya se encontraba en el Círculo del Partido, el doctor Ramón Grau San Martín, quien llegó acompañado del doctor Guillermo Martínez Márquez.

Desde esta hora, hasta el inicio de la sesión, estuvo recibiendo el doctor Grau a las distintas delegaciones de provincias, las que le fueron imponiendo puntos de vista relacionados con el acto que se iba a celebrar.

Breves palabras dijo el doctor Grau a estas delegaciones, haciéndoles saber sus propósitos de que cada uno de los allí presentes se produjera de acuerdo con sus deseos.

Les habló de la importancia que tenía para el Partido el acto a celebrar y les reiteró la fe en el triunfo del autenticismo en la próxima campaña constituyentista.

Se inicia la sesión con el correspondiente pase de lista y al comprobarse el quórum, toma posesión la mesa de edad, que queda integrada por los siguientes señores: Luis Rovira de la Torre. Carlos E. de la Cruz y Aurelio Alvarez que son los de mayor edad y Manuel Rivero Setién y Norberto Díaz Rodríguez, que son los más jóvenes.

Inmediatamente pide el doctor Carlos Prío Socarrás que recese la Asamblea hasta las once de la noche, lo que se acuerda.

A continuación vuelve a hacer uso de la palabra el doctor Grau San Martín, para rogar a los asambleístas que no dejen de estar allí a esa hora, pues es preciso elegir en esta oportunidad el nuevo ejecutivo nacional, así como aprobar o ratificar el programa del Partido, ya que en breve se vence el término concedido por el Código Electoral para llenar este requisito.

Cerca de la media noche se reanudó la junta de la asamblea nacional.

A esa hora se discutía el proyecto de bases para un programa constitucional, bajo la presidencia del doctor Grau y con nutrido quórum.

Reclarada la sesión permanente, en la tarde de hoy se procederá a continuar las deliberaciones y acuerdos de esta máxima Asamblea Nacional del PRC.

Declina Batista el homenaje de los laboristas

Cuando los repórters que hacen la información militar, abandonaban ayer las oficinas del comandante Jaime Mariné, jefe de los Ayudantes del coronel Batista, tuvieron ocasión de hablar con el señor Matic Franco Varona, conocido periodista y presidente de la «Agrupación Laborista».

Como es sabido, los dirigentes de la referida agrupación preparaban un homenaje nacional al jefe del Ejército por su reingreso en la vida civil.

El señor Franco Varona, personalmente, informó a los repórters que el homenaje no se llevará a efecto debido a que un acto de esa trascendencia necesitaria tiempo para su organización.

Sin embargo, en fuente que nos merece entero crédito, logramos saber que el coronel Batista ha declinado el homenaje que se le preparaba de manera absoluta y definitiva, aunque ha agradecido la intención que animaba a los organizadores.

SE PIDIO LA CUSTODIA DE LA FUERZA PUBLICA EN LA JUNTA REALISTA

Ayer, el Tribunal Superior Electoral transcribió por telégrafo al Secretario de Defensa el telegrama remitido por el Coronel Gabino Gálvez, Gobernador de Santa Clara, con el ruego de que se sirva disponer que fuerzas de la Policía custodien el local donde anoche habría de reunirse la Asamblea Nacional del Partido Realista.

Los Registros y los temporeros

También el Tribunal comunicó por telégrafo a las Municipales de Jagüey Grande, Fomento, Cidra, Vueltas, Zulueta, Abreus y Cifuentes, que habiendo quedado terminados los Registros de Colegios debe cesar desde ese momento todo el personal temporero, menos un escribiente, participando el cumplimiento de ese acuerdo. Lo mismo se dijo a las Municipales de Rancho Veloz, Perico, Santiago de las Vegas, La Salud, Caimito y Mariel.

Con lugar una recusación realista

Dictó resolución ayer el repetido Tribunal declarando con lugar la recusación establecida por el ingeniero Pablo Baña, dirigido profesionalmente por el doctor Manuel Castellanos, del Bufete Nacional, y en consecuencia, vacantes los cargos de delegados políticos propietario y suplente, respectivamente, del Partido Nacional Revolucionario Realista, ante la Junta Municipal de Gibara, que desempeñan Alberto González Palacios y Felipe Ferrer Escalona.

En vigor la Instrucción 68

Se dijo a la Municipal de Mantua que la Instrucción General número 68 está en vigor y se dispuso circular este acuerdo a todas las Municipales y que se publique aviso en la Gaceta Oficial de la presente declaración.

Un delegado político toma posesión

El doctor Adolfo Núñez de Villavicencio, delegado político del Partido Demócrata Republicano, concurrió ayer al Tribunal, tomando posesión del cargo.

LIBERALES DE TACON

La toma de posesión del comité ejecutivo liberal del barrio de Tocón está señalada para el jueves, a las nueve de la noche, en San José 255, altos, entre Galiano y Aguila.

Invitan Eduardo Vallejo Pérez, presidente y Fernando Pérez Acebal, secretario de correspondencia.

¿Es Ud. candidato a centenario?

«La aspiración a permanecer por el mayor tiempo en este bello mundo es tan moral como humana; pero, paralelamente, el hombre debiera interesarse por conservar el vigor sexual y todas las facultades; atravesar sin accidente la natural transición y lograr una segunda juventud que en realidad sea el preludio de una existencia nueva».

«Esto no es una quimera para el hombre actual. La Ciencia le provee el medio de alcanzarlo. ¿Cómo? Mediante la incorporación de **hormonas sexuales.** ¡He ahí la clave del vigor para hombres jóvenes prematuramente faltos de virilidad desaparecida o menguada por enfermedades o excesos! ¡He ahí la clave de una longevidad vigorosa!»

«El punto inmediato a considerar es la elección del producto. Esto, por supuesto, sólo la profesión médica es competente para determinarlo. Por ésto, la preparación que el médico indique deberá usarse con preferencia a cualquier otra. Eventualmente, el idóneo **VIRILVITAM**, compuesto (en forma de tabletas) de hormón test., fósforo vegetal y vitaminas, preparado en Alemania en los Laboratorios Dr. Richard Weiss, cuyos resultados terapéuticos son bien conocidos, podrá emplearse con entera confianza».

(Cuídense de groseras imitaciones. Exíjase el original **VIRILVITAM** del Doctor Weiss, de Alemania).

GRATIS: Un ilustrativo y honesto folleto de 18 páginas se envía por correo, en sobre CERRADO, a quienes lo soliciten. Dirigirse a Representantes del Dr. Weiss, **Apartado 117, Habana.**

LA ASAMBLEA DE LOS REALISTAS

Después de varias horas de animada asamblea, en el local de la calle de Consulado 208, y cerca de la una de esta madrugada eligió la asamblea nacional del Partido Revolucionario Cubano (Realista), el Comité Ejecutivo Nacional que ha de regir los destinos de esa organización.

Con los sufragios de setenta y un delegados y la asistencia de algunos de los jefes más caracterizados de esa organización política, se proclamó la elección del Comité Ejecutivo integrado de la siguiente manera:

Presidente. Dr. Aurelio Fernández Concheso.

Primer Vicepresidente, Sergio Carbó.

Segundo Vicepresidente, Santiago Alvarez.

Tercer vice, Coronel Gabino Gálvez.

Cuarto vice, Rodolfo de León.

Quinto vice, José Pérez Hernández.

Sexto vice, Rubén de León.

Secretario de Actas, Dr. Félix Hurtado.

Vice, José A. del Toro Carreras.

Secretario de Correspondencia Guillermo de Zéndegui.

Vice, René Morejón.

Tesorero, Dr. José A. Martínez.

Vice, José F. León.

Vocales: Oscar de la Torre, Juan de Mayo, Manuel Costales Latatú, José Maceo, Basilio Gurumén, Rafael Sanabria, Enrique Ariza, Mario Pascual, Diego Clark, Chiliano Heredia, Fernando Parra, Eduardo Amador.

El doctor Concheso informó al repórter que había aceptado la Presidencia de su Partido como una fórmula de conveniencia a los intereses generales del mismo y para que fueran cumplidos los preceptos legales. Pero que no siendo su aspiración en ningún momento la Presidencia del PNR, presentará la renuncia del cargo con carácter irrevocable una vez finalizadas las labores de la asamblea.

Roosevelt deja inopinadamente sus vacaciones

NUEVA YORK (Exclusivo).— En círculos políticos se dijo esta noche que el Presidente Roosevelt regresará de sus vacaciones y convocará una sesión especial del Congreso para adoptar la Ley de Neutralidad que permita la venta de municiones a Francia e Inglaterra, que las necesitarán ahora más que antes, en vista de la «deserción» de Rusia.

Según el «Journal American», el acuerdo con Alemania, destruirá el pacto anti-Komintern, y da a Rusia rienda libre para liquidar sus problemas, en el Oriente, con el Japón.

Tardará algún tiempo para que entren en vigor los precios de las medicinas

En la mañana de ayer el doctor Edgardo Buttari, secretario de Comercio, declaró a los periodistas que el catálogo o lista de precios de los productos farmacéuticos, biológicos y opoterápicos para uso humano y veterinario, que será publicado para fin de mes en la «Gaceta Oficial» de la República, no entrará en vigor hasta sesenta días por lo menos después de su publicación.

SE CONSIDERA RESUELTA LA CRISIS DEL CONJUNTO

La crisis por la Presidencia del partido Conjunto Nacional Democrático parece haber tenido una solución transaccionista, con miras a la unidad del partido.

Después de múltiples conversaciones en las que fueron discutidos los más diversos aspectos del problema político, se ha convenido, según nuestros informes, que ambas tendencias den sus sufragios a un tercer candidato, el señor Félix del Prado, actualmente Secretario de Gobernación.

El señor del Prado fué, hace años, Presidente del Partido Conservador.

Los doctores Carlos Saladrigas y Santiago Verdeja serán designados presidentes de honor del C.N.D.

Así lo refleja la impresión del momento: aunque detalles finales de este concierto conjuntistsa están pendientes de que los comisionados para esas deliberaciones los trasmitan y un acuerdo oficial recoja la voluntad de los dos grupos pugnantes.

HACIA LA HABANA DOS GOBERNADORES

Nos comunicó anoche nuestro corresponsal en Camagüey, señor Hernández, que el Gobernador de esa provincia Dr. Roberto Pérez Lara embarcó para la Habana para resolver asuntos diversos de la provincia, tanto políticos como administrativos.

Y el de Santiago de Cuba, señor García, nos informó anoche, también, que el Gobernador de Oriente Dr. Angel Pérez André, partió para esta capital, haciéndose cargo del gobierno el consejero provincial señor Walfrido Castellanos.

HOY SE REUNIRA EL SENADO EN SESION EXTRA

Se sugiere una emisión de 60 millones de pesos en bonos para la deuda interna

Ha sido convocado para hoy, a las cuatro de la tarde, el Senado de la República a sesión extraordinaria.

Se tratará en dicha reunión del dictamen de la Comisión de Hacienda y Presupuestos del Senado sobre la autorización de una emisión de Bonos de la República por $8.664,400 que se denominarán «Bonos de la Deuda Exterior de la República de Cuba al 4 y medio por ciento 1939-1953»; del proyecto de ley de la Cámara de Representantes. que modifica el Artículo IV, Capítulo II de la Ley Orgánica del Retiro de los miembros de las Fuerzas Armadas de Mar y Tierra de la República; del proyecto de ley de la Cámara de Representantes, relativo a amnistiar las faltas cometidas por funcionarios del Poder Judicial que hayan dado lugar a la formación de expedientes por infracción del Artículo 88 de la Ley del Centro Electoral de 28 de julio de 1938; y de la proposición de ley del senador Verdeja, eximiendo del pago del carnet de extranjero, a las esposas e hijos de los veteranos de la guerra hispano-americana.

Una enmienda

Al proyecto de pago de las Obligaciones oro ha presentado una enmienda el senador José Manuel Gutiérrez, con el objeto de autorizar una emisión de bonos de la República, cuyo importe total de principal en circulación no excederá de sesenta millones de pesos, que se denominarán «Bonos de la deuda interior de la República de Cuba, al 2 y cuarto por ciento. 1940-1989».

Los sesenta millones de pesos de principal de los bonos que se emitan en virtud de esta ley, se aplicarán al reajuste y pago de la deuda interior de la República, contraída hasta el 20 de mayo de 1936 por el siguiente orden:

1).—Se abonarán en primer término los haberes, sueldos, jornales, gratificaciones, dotaciones y dietas devengados por los funcionarios y empleados del Estado.

2).—Se abonarán en segundo término los alquileres de las casas arrendadas a particulares para el Estado cubano con destino a escuelas, oficinas y dependencias públicas, y los suministros de cualquier clase hechos al mismo por comerciantes, contratistas y otras personas para la atención y mantenimiento de los hospitales, asilos y demás establecimientos de asistencia y beneficencia pública y para el funcionamiento de escuelas públicas de primera y segunda enseñanza.

3).—Se abonarán en tercer término los suministros hechos al Estado para sus demás oficinas públicas y dependencias oficiales.

5).—Se abonarán en cuarto término las cantidades que legítimamente resulten adeudarse a los contratistas del Estado por la realización de obras públicas y construcción de edificios públicos, y

5).—Se abonarán en último término cualesquiera otras obligaciones del Estado.

Todas estas obligaciones se pagarán por el orden de prelación que se determina en los números anteriores, debiendo, dentro de cada grupo, observarse el orden de antigüedad de los respectivos débitos, comenzándose el pago por los más atrasados.

CONFIRMA LA AUDIENCIA LA NULIDAD DE COMICIOS LIBERALES EN CAYO HUESO

Dictó resolución, ayer, la Sección Primera de la Sala de Vacaciones de la Audiencia, bajo la ponencia del magistrado Alfredo E. Herrera Estrada, confirmando la dictada por el Juez de Primera Instancia del Sur, doctor Juan I. Jústiz Valdés, en la demanda establecida por el doctor Juan F. Chalons, a nombre de afiliados al Partido Liberal combatiendo las elecciones para miembros del Comité Ejecutivo y delegados a la asamblea municipal del citado partido, celebradas en el colegio número 2 del barrio Cayo Hueso. El juez doctor Jústiz, conforme al pedimento del doctor Chalons, declaró con lugar la reclamación y en consecuencia nula la elección celebrada el 23 de julio próximo pasado por la asamblea en el aludido colegio, así como el resultado final de la misma, nula la proclamación de triunfadores para los cargos de delegados a la municipal de dicho partido en el expresado barrio y nula, asimismo, la proclamación hecha por la Junta Municipal Electoral del Norte de esta capital de los miembros que se reputaron triunfadores para los expresados cargos de delegados, y dispuso que por virtud de esas nulidades se celebraran nuevas elecciones en el repetido colegio número 2.

Cosa que confirma la Audiencia, como ya decimos, por los propios fundamentos del juez.

Varios miembros del Gabinete con el Coronel Batista

Los aviadores de Nicaragua envían un cordial mensaje a los cubanos. Otras visitas

Informó ayer el comandante Jaime Mariné, jefe de los ayudantes del coronel Batista, que éste había almorzado ayer con el comandante Antonio Bolet y Tremoleda, jefe de la Sección de Ingeniería del Ejército Constitucional, tratando con el acerca de las construcciones que se vienen haciendo por dicha Sección.

Más tarde, terminado el almuerzo, el coronel Batista recibió en su residencia de la Ciudad Militar al coronel Angel A. González, jefe de la Marina de Guerra Constitucional; al coronel José E. Pedraza, jefe de la División Central de la Policía; al coronel Julio Velasco, jefe de la Ayudantía General; al coronel Manuel López Migoya, Cuartel Maestre General.

También atendió a las visitas del Secretario de la Presidencia, doctor Alonso Pujol; al Secretario de Defensa Nacional, doctor Domingo Ramos; al de Sanidad, doctor Juan Moya; a los senadores Ferro e Ituarte; a los tenientes coroneles Ignacio Galíndez y Francisco Tabernilla, jefes de los regimientos sexto y séptimo, respectivamente; a los tenientes coroneles Sosa de Quesada Despaigne y Corvo Barquín; al doctor José Enrique Bringuier, comandante Argüelles, Cristóbal Díaz y doctor Costales Latatú.

Más tarde el coronel Batista pasó a la Escuela de Aplicación, donde recibió al Secretario de Gobernación, doctor Félix del Prado y conjuntamente se entrevistó con los senadores Loret de Mola y Collado.

Terminada esta reunión, el jefe del Ejército recibió al representante Rodríguez Cartas; al senador Saladrigas; al doctor Bringuier y al representante Gustavo Gutiérrez.

Mensaje de orientación

El comandante Rogelio López Jorge, jefe del Cuerpo de Aviación del Ejército Constitucional, ha recibido procedente de Managua, capital de la República de Nicaragua, un atento radiograma trasmitido por los capitanes Cayo y Vigil, en el que dan las gracias a todos sus compañeros del Cuerpo de Aviación de Cuba, por las muchas atenciones fraternales tenidas para con ellos durante su estancia en Cuba.

LOS CANDIDATOS POR A. R.

Se mencionan como los posibles candidatos del partido Acción Republicana en esta provincia, en la nominación que hará ese ejecutivo el día 25, a las siguientes personas: Dr. Miguel Mariano Gómez; doctor Ramón Zaydín; doctor Carlos Márquez Sterling, doctor Manuel Dorta Duque, Alberto García Valdés, doctor Alberto Blanco, Gral. Baldomero Acosta; doctor Rogelio Pina, doctor Ramón de la Cruz Sigarroa, Eudaldo Gutiérrez Jaula, doctor Manuel Vergara; Ing. Gustavo Urrutia, Dulce María Borrero, Fina Forcade de Jackson.

Es necesario tomar un acuerdo para abonar atenciones

En el tesoro de Cienfuegos hay $3,500 pero no pueden pagarse los compromisos

Por los funcionarios del Negociado de Asuntos Provinciales y Municipales de la Secretaría de Gobernación se estudian los siguientes acuerdos municipales:

Del Ayuntamiento de Viñales, incluyendo en presupuesto la suma de 432 pesos para la reparación de caminos y calles de esa localidad; del de San Juan y Martínez creando la plaza de auxiliar del jefe del vivac con haber de 480 pesos; del, propio Ayuntamiento, consignando la suma de 600 pesos anuales para alimentos a pobres; de la Salud, consignando la cantidad de 656 pesos para pagar a los empleados temporeros que trabajaron en obras del Municipio de Caimito de Guayabal, modificando la tarifa del impuesto de matanza de ganado para la elaboración de tasajo; y del de Cabañas, aumentando el sueldo al Presidente de la Cámara Municipal cuando sustituya al Alcalde.

Los problemas cienfuegueros

Visitó ayer al señor Félix del Prado, secretario de Gobernación, el doctor Armando Aguilar, Alcalde de Cienfuegos, quien le entregó un memorándum contentivo de los diversos problemas que existen en esa administración municipal por haberse agotado las sumas de presupuestos para atender a la manutención de presos y detenidos, entretenimiento de pobres de solemnidad y medicinas y en la casa de socorro. El Alcalde se propone actuar rápida y enérgicamente para hallar la fórmula que solucione ese conflicto ya que la Cámara Municipal se ha negado a confeccionar un presupuesto extraordinario para atender esas necesidades de interés general, debiendo tenerse en cuenta que en las arcas municipales ha yla suma de 3.500 pesos no afecto a obligación alguna, siendo esa suma producto del dos por ciento de becas y el cinco por ciento de contingente sanitario, a disposición de la Administración Municipal pudiendo cumplirse las antes expresadas atenciones con esa repetida cantidad.

Otros problemas en Cabañas

También el Alcalde de Cabañas informó a Gobernación el problema que tiene ante sí la Administración Municipal al no disponer de la suma necesaria para el mantenimiento de los numerosos ciudadanos sancionados por el Juez Correccional por infracciones electorales de su competencia, cometidas durante las pasadas elecciones de los organismos primarios de los partidos políticos. Estima dicha primera autoridad municipal que con 600 pesos se podría acometer esa atención, por lo que se ha dirigido a la Cámara Municipal en demanda de un presupuesto extraordinario por dicha suma.

APLAZADA PARA ESTA NOCHE LA ASAMBLEA LIBERAL

Tuvo celebración anoche, en el círculo del Partido—Carlos Tercero y Castillejos—la reunión de la asamblea nacional del Partido Liberal.

Tratábase del conocimiento y discusión del proyecto para estatutos constitucionales que debe presentar el Partido ante la elección de la Asamblea próxima.

Debido a que el anteproyecto no estaba terminado aún, se solicitó un aplazamiento de la junta hasta esta noche a las nueve, en que nuevamente volverá a reunirse el máximo organismo del Partido.

Las postulaciones

A las tres de la tarde de hoy hará la asamblea provincial liberal las postulaciones de candidatos del Partido, a Delegados a la Constituyente por esta provincia.

Las otras dos que solamente faltan por hacerlo, Pinar del Río y Santa Clara, han convocado para el viernes 25.

JUNTA MUNICIPAL ELECTORAL DEL CENTRO DE LA HABANA

BLAS NICOLAS HERNANDEZ Y GONZALEZ, Secretario de la Junta Municipal Electoral del Centro de la Habana.

CERTIFICO: Que en sesión celebrada por esta Junta el día veintisiete de Julio de mil novecientos treinta y nueve, acordó de conformidad con lo establecido en el Artículo 81 del Código Electoral, la distribución de colegios electorales que han de actuar en esta demarcación en las elecciones de primero de Octubre del presente año, así como la designación de electores a los mismos, en la forma siguiente:

COLEGIOS. DESDE	HASTA.	NUMERO ELECTORES.	LUGAR EN QUE SE SITUAN.
1—Abad, s. o. a.	Aguirre Velázquez.	393	Pocito y S. Luis, E. P. S. Salón Sloy.
2—Agulló Jorge.	Alfonso O'Reilly.	384	Pocito y S. Luis. E. P. S., Aula E.
3—Alfonso Oriza.	Alvarez Feijo.	367	Durege, 161.
4—Alvarez Fernández.	Amargós Fundora.	377	15, entre Dolores y Tejar, E. P. 105, Aula 1ra.
5—Amaro, s. o. a.	Arcia Pérez.	367	Dolores, 322, entre 15 y 16, E. P. 93, Aula 2da.
6—Arciaga Pozas.	Arredondo Rodríguez.	368	10 de Octubre, 1386.
7—Arregui Ayala.	Badía Victori.	388	Dolores, 320, entre 15 y 16, E. P. 93, Aula 1ra.
8—Badillo Guijarro.	Barrios Guerra.	370	Concepción 319.
9—Barrios López.	Benítez Rosado.	374	Dolores, entre 15 y 16. Kindergarten 34.
10—Benítez Sánchez.	Blanco Travieso.	378	Milagros, 64.
11—Blanco Valdés.	Bringas Véliz.	367	Octava y Ave. Acosta, E. P. 5, Aula 4ta.
12—Bringuier Rodríguez.	Cabrera Núñez.	371	Octava y Ave. Acosta, E. P. 5. Aula 1ra.
13—Cabrera Oliva.	Campiña Vierna.	362	Segunda, número 31.
14—Campo Brito.	Cara Beamor.	372	Vista Alegre, 152.
15—Caraballo, s. o. a.	Carrera Suárez.	366	Milagros, 124, E. P. 10, Kindergarten 89.
16—Carderas Bellido.	Castellano Vega.	398	Milagros, 124, E. P. 10, Aula 5ta.
17—Castellar Dávalos.	Centeno de la Torre.	380	San Anastasio, 553.
18—Cepeda Gómez.	Conchado González.	377	San Anastasio, 553.
19—Conde Coto.	Coucet Sánchez.	369	San Francisco, 157, esquina a 8a., Kindergarten No. 21.
20—Coucín Alfonso.	Cuetos Nicolau.	377	San Francisco, 101, E. P. 95, Kindergarten 39.
21—Cuevas.	Delgado Alfonso.	375	E. Palma, 120, E. P. 82, Aula 5ta.
22—Delgado Alonso.	Díaz Díaz.	393	L. Estévez y J. Delgado, E. P. 28, Aula 1ra.
23—Díaz Domínguez.	Díaz Suárez.	391	10 de Octubre, 1118.
24—Díaz Taylor.	Duarte Serpa.	379	10 de Octubre, 585, esq. Sta. Catalina, E. P. 70, Aula 1ra.
25—Dubet Justiniani.	Escorcia Escorcia.	385	10 de Octubre, 585, esq. Sta. Catalina, E. P. 70, Aula 10.
26—Escoto Aloy.	Farías Martínez.	360	Cortina y Patrocinio, Kindergarten 87 y 121.
27—Fariñas González.	Fernández Felipe.	358	Santa Catalina, 8, E. P. 57, Aula 1ra.
28—Fernández Fernández.	Fernández Peña.	364	Santa Catalina, 8, E. P. 57, Local de la Dirección.
29—Fernández Pérez.	Ferrer Fernández de Velasco.	369	L. Estévez y J. Delgado, E. P. 28, Aula 1ra.
30—Ferrer Ferrer.	Frades Gallego.	376	Cortina y Patrocinio, E. P. 68.
31—Fraga, s. o. a.	Gali Menéndez.	374	10 de Octubre, 628, E. P. 62, Aula 1ra.
32—Galmares Santana.	García Gallardo.	378	10 de Octubre, 628, Kindergarten 3.
33—García García.	García Paneque.	363	Gonzalo, esquina Alberto, E P. 54, Aula 1ra.
34—García Paz.	Garrido Valdés.	365	Gonzalo esquina Alberto, E. P. 35, Aula 2.
35—Garriga Balba.	Gómez Gómez.	369	Dolores, esquina Alberto, Kindergarten 35.
36—Gómez González.	González Cueto.	392	Finlay y Gertrudis, Kindergarten 77.
37—González Chapin.	González Llut.	395	Octava, 414.
38—González Machado.	González Sánchez.	370	San Mariano, Este, 17.
39—González Sanjuarránez,	Grimón Ramírez.	358	10 de Octubre, 1373.
40—Griñán, s. o. a.	Gutiérrez Díaz.	358	L. Estévez, 421.
41—Gutiérrez Entralgo.	Hernández Bueno.	370	Concepción, 669.
42—Hernández Caballero.	Hernández Marrero.	368	San Lázaro, 654.
43—Hernández Martín.	Herrera Bustillo.	365	10 de Octubre, 749 antiguo.
44—Herrera Caballero.	Hoyos Valdés.	372	15, número 467.
45—Hoz Armand.	Izquierdo Vargas.	381	Santa Catalina, 75.
46—Jaca Robot.	Laborís Laborís.	378	Milagros, 363.
47—Labourdette Scull.	Laviña Pérez.	381	Agustina, 102.
48—Lay Hernández.	Lio Nig.	388	E Vocacional, E. Palma, entre Figueroa y Cortina.
49—Lipi Valdés.	López Milián.	361	E. Vocacional, E. Palma, entre Figueroa y Cortina.
50—López Miral.	Lucas Rollo.	384	E. Vocacional. E. Palma, entre Figueroa y Cortina.
51—Luderio Paumont.	Madan Valdés.	363	E. Vocacional. E. Palma, entre Figueroa y Cortina.
52—Madariaga Conejo.	Marrero López.	378	Santa Catalina, 502.
53—Marrero Marrero.	Martínez Fernández.	383	Novena, 307.
54—Martínez Fiallo.	Martínez Valdés Peñalver.	377	Segunda, 116.
55—Martínez Vaquero.	Medina Zerquera.	395	Santa Catalina, 215.
56—Medio Buria.	Menéndez San Pedro Romero.	386	Goss 122.
57—Meneses Hernández.	Miyares Ventosa.	378	Armando, 3.
58—Moss Yañes.	Montes de Oca Suárez.	367	Finlay, 3.
59—Montesino Crespo.	Moreno Moreno.	381	Concepción, 224.
60—Moreno Orgaz.	Navarrete Vidal.	357	S. Julio, 157.
61—Navarro, s. o. a.	Núñez Rivero.	383	10 de Octubre, 1117.
62—Núñez Rodríguez.	Oropesa Rodríguez.	366	Milagros, 109.
63—Orozco Capote.	Padilla Royo.	372	Milagros, 254.
64—Padilla Santana.	Pascual del Río.	381	San Mariano, 272.
65—Pestana, s. o. a.	Pérez García.	372	Concepción, 553.
66—Peoli Garmendia.	Pérez Delgado.	367	Patrocinio 109, Instituto número 3.
67—Pérez Díaz.	Pérez Peláez.	371	Patrocinio, 109, Instituto número 3.
68—Pérez Peña.	Pestana Sánchez.	373	Patrocinio, 109. Zaguán Instituto número 3.
69—Peteira Morales.	Pírez Mendoza.	368	Ave. Acosta, esquina S. Mariano, Esc. J. M. Gómez.
70—Pis Ramírez.	Porto Núñez.	389	Ave. Acosta, esquina S. Mariano, Esc. J. M. Gómez.
71—Portocarrero Martínez.	Quesada Valiente.	393	Pocito, esquina a Reyes.
72—Quevedo Chambombian.	Ramis Estrada.	366	10 de Octubre y Josefina
73—Ramón Alvarez.	Rey Zayas.	390	Santa Catalina, 364.
74—Reyes, s. o. a.	Rivas Xiqués.	371	10 de Octubre, 1013.
75—Riveiro Fernández.	Rodríguez, s. o. a.	377	C. Veiga, 72.
76—Rodríguez Abascal.	Rodríguez Gómez.	356	J. Delgado, 257.
77—Rodríguez González.	Rodríguez Perera.	377	Lacret, 660.
78—Rodríguez Pérez.	Rodríguez Rey Morado.	385	Goicuría, 620.
79—Róger García.	Rosabal Pruenza.	361	Gertrudis, 10.
80—Rosado Bustillo.	Ruiz Sierra Fernández.	384	L. Estévez, 459.
81—Saavedra Cabrera.	Sánchez Caro.	382	Serrano, 506.
82—Sánchez Castillo.	Santa María Venero.	387	Miguel, 9.
83—Santana, s. o. a.	Sellés Masa.	371	Milagros 375.
84—Senarega Quintana.	Sola Tomé.	372	Agustina, 60.
85—Solana Cano.	Storr del Río.	380	Libertad, 564.
86—Suárez, s. o. a.	Tardío Fermín.	383	O'Farrill, 401.
87—Tariche Alonso.	Torres Luciano.	385	E. Palma, 460.
88—Torres Martínez.	Urcelay Aguirre.	387	Cortina, 219.
89—Urdaneta Rivero.	Valdés López.	379	San Mariano, 510.
90—Valdés Lozada.	Valerino Polanco.	376	10 de Octubre, 1460.
91—Valero Jorge.	Vega Erviti.	383	10 de Octubre, número 1404.
92—Vega Falcón.	Vidal Vidal.	378	Bella Vista, 624.
93—Vidau Trutie.	Vitón, s. o. a.	388	Sola, 361.
94—Vicanco Gutiérrez.	Zurriaga Machado.	368	E. Palma, 481.

BARRIO DE ARROYO NARANJO

COLEGIOS. DESDE	HASTA.	NUMERO ELECTORES.	LUGAR EN QUE SE SITUAN.
1—Abad González.	Alvarez Balmaseda.	370	Reparto Los Pinos, E. P 9, Aula 1ra.
2—Alvarez Campo.	Armenteros Torriente	392	Reparto Los Pinos, E. P. 9. Aula 4ta.
3—Armero Santos.	Betancourt López.	378	Reparto Los Pinos, E. P. 31, Aula 1ra.
4—Betancourt Mora.	Campos Rodríguez.	384	Reparto Los Pinos, E. P. 31 Aula 4ta.
5—Campuzano Alfonso.	Céspedes Alfonso.	378	Reparto Los Pinos, E. P. 91.
6—Cid Barata.	Curiel Baty.	370	Hatuey Reparto La Esperanza, E. P. 17.
7—Chacón, s. o. a.	Díaz Smith.	381	Hatuey Reparto La Esperanza.
8—Díaz Soto.	Fentes López.	377	Real, 103. E. P. 45.
9—Fernández, s. o. a.	Fraud Oliva.	379	Real, 103, E. P. 45
10—Freixas Albán	García Tovar.	377	Woodbury y Coliseo, E. P. 74.
11—García Barcárcel.	González Gutiérrez.	388	Woodbury y Coliseo, E. P. 74.
12—González Hermida.	Gutiérrez Zamora.	377	Montejo, E. P. 79.
13—Guzmán Avila.	Hernández Rives.	384	Carmelina. 6, E. P. 95.
14—Hernández Rodríguez.	Jimeno Molinet.	382	C. Betancourt, 91.
15—Jordán Baeza.	López Buigas.	381	Agramonte. sin número.
16—López Cabrera.	Marina Machado.	371	Matanzas, esquina a Cervantes.
17—Marquetti Hernández.	Masvidal Albreche.	372	C. Bejucal esquina J. Delgado.
18—Mata Bazo.	Momblar Drasina.	368	C. Bejucal. 93.
19—Monagas Rodríguez.	Nelson Hernández.	390	Ave. Porvenir y P. del Río.
20—Neniger Arango.	Parets Pelosa.	383	C. Bejucal, 846.
21—Parra Ricard.	Pérez Rivero.	379	C. Bejucal, esquina Washington.
22—Pérez Rodríguez.	Pupo Batista.	371	Calzada Bejucal 2.
23—Quesada, s. o. a.	Rivera Valdés.	381	Silvia, 20.
24—Riverón Arango.	Rodríguez Pérez de Morales.	374	Cisneros, sin número. S. Antonio y Bella.
25—Rodríguez Pino.	San Román del Pozo.	386	Calzada Bejucal, 99.
26—Sánchez, s. o. a.	Soler Zabaleta.	394	Real, 50.
27—Solís Gutierrez.	Trianas Caraballo.	398	Calzada Bejucal. número 77.
28—Triay Lliteras.	Vargas Ramírez.	398	Ave. Los Pinos, 14.
29—Varona, s. o. a.	Zulueta González.	400	Calzada Bejucal, esquina San Juan.

BARRIO DE CALVARIO

COLEGIOS. DESDE	HASTA.	NUMERO ELECTORES.	LUGAR EN QUE SE SITUAN.
1—Abelle Carmenate.	Crespo Montesino.	356	Real, 42 E. P. 47.
2—Cruz Acosta.	Herce Galindo.	360	Calzada Managua, sin número, E. P. 83.
3—Hernández, s. o. a.	Miranda Guerra.	383	Chorrera Calvario, E. P. 63.
4—Miret Alvarez.	Rego Pérez.	378	Real, 57.
5—Reinoso Díaz.	Zúñiga Zúñiga.	372	Cuarteles, número 2

ASIMISMO CERTIFICO: Que la precedente división de Colegios fué aprobada por la Junta Provincial Electoral de la Habana con fecha seis del que cursa en cuanto al Barrio Calvario se refiere; y con fecha once del propio mes la correspondiente a los Barrios de Arroyo Apolo y de Arroyo Naranjo.

Y para su publicación en el periódico DIARIO DE LA MARINA, una vez por semana hasta la celebración de las respectivas elecciones, expido la presente en cumplimiento del párrafo último del Artículo 81 del Código Electoral, en la Habana, a quince de Agosto de mil novecientos treinta y nueve.

Vto. Bueno:
Dr. Antonio Carrillo,
Presidente.

Blas Nicolás Hernández y González,
Secretario.

ACTIVIDADES NACIONALISTAS EN MELENA DEL SUR

MELENA DEL SUR, agosto 22.— Reunido el Comité Ejecutivo Municipal del partido Unión Nacionalista, bajo la presidencia del señor José A. Arado Barroso, fueron designados miembro político suplente respectivamente ante la Junta Municipal Electoral, los señores Arcador Brito Vega y Federico Cárdenas Cruz.

Después pueron proclamados para Presidente de la Republico por el PUN, el coronel Fulgencio Batista; para un nuevo período en el Gobierno Provincial de la Habana, el coronel Celestino Baizán. Se acordó cursar telegramas tanto a dichos señores como al doctor José Enrique Bringuier, Pdte. del Partido Nacionalista y doctor Carlos Odriozola Leal, representante a la Cámara.

A la Asamblea concurrieron muchos correligionarios, y el Delegado a la Provincial por el PUN de Melena del Sur Eduardo María Miranda, Jefe de la Policía Gubernativa, así como los señores Antonio Olamendi y F. Zayas.

Fué anunciada la próxima constitución de la Juventud Nacionalista en Melena del Sur. F. MUÑOZ. Corresponsal.

M.E.C.D. 2016

ABORDARAN LOS SUPERINTENDENTES LA REFORMA DEL REGLAMENTO DE LAS NORMALES DE KINDERGARTEN

SERAN ADJUDICADAS DOS PLAZAS A MEDICOS CUBANOS EN LOS HOSPITALES FRANCESES

Organiza la Secretaría de Sanidad cursos de especialización para sus funcionarios, empleados y obreros

Los cursos serán teóricos y prácticos, comprendiéndose en ellos distintos aspectos de la ciencia sanitaria moderna. Tendrán lugar en la Escuela Sanitaria y durarán tres meses

Con la cooperación de la Escuela Sanitaria Nacional del Instituto Finlay, el Secretario de Sanidad, doctor Juan de Moya, comenzará dentro de breves días, la instrucción de los jefes locales de Sanidad, en un curso básico que comprenda todas las materias indispensables para el sanitarios. Estas materias se estudiarán sobre una base práctica durante los tres meses que dure el curso y habrán de servir de fundamento para cursos más avanzados, vocacionales, que a su vez los orientará hacia la especialización.

De todo lo que se relaciona con la Escuela Sanitaria y su funcionamiento, está hecho cargo el doctor Guillermo Lage, director de la misma, auxiliado del Secretario de la Escuela, doctor Rafael Calvó.

He aquí el programa de los cursos de la Escuela Sanitaria:

Estudiantes de Medicina: Curso para under-graduantes. Para aquellos estudiantes de la carrera de Medicina que hayan aprobado el tercer año y deseen ampliar sus conocimientos en materia de Sanidad, Higiene o en cualquier rama de la Medicina Preventiva, a fin de que puedan en el futuro especializarse en esas materias.

Técnicos sanitarios: Enseñanza para los auxiliares de la Sanidad de acuerdo con la misión que tengan encomendada en el Departamento (técnico de laboratorio, inspectores de leche, inspectores de bromatología, inspectores domiciliarios, enfermeras sanitarias, personal de desinfección, de petrolización, etc.)

Profesionales médicos.: Curso básico o post-graduados. Curso general sobre Medicina Preventiva.

Curso vocacional a post-graduados: Fundamentos para la especialización de cualquier rama de la Medicina Preventiva para los que hayan tomado el Curso básico.

Profesionales no médicos: Enseñanzas especiales para químicos, farmacéuticos, ingenieros, detistas y demás profesiones que puedan tener relación con la Sanidad y con la Higiene.

Investigaciones especiales: En relación con la Sección de Investigaciones Científicas del Instituto Finlay, para los que, a juicio de ambas, puedan realizarlas sobre cualquier rama o materia de la Medicina Preventiva.

Los profesores designados para la explicación de las materias que comprendan esos cursos son los siguientes: Dr. Antonio Díaz Albertini, doctor Manuel García Hernández, doctor Juan Ambil, doctor José Randín Negara, doctor E. H. Magoon, doctor Vicente Pardo Castelló, ingeniero Juan Hernández, doctor J. A. Cosculluela, doctor Secundino Farias, doctor Domingo F. Ramos, doctor Ortelio Martínez Fortún, doctor Andrés Rivero Agüero, doctor Horacio Abascal, doctor Pedro Domingo, doctor Alberto Recio, doctor Hugo Roberts, doctor Carlos M. Piñeiro, Jr.; doctor Miguel A. Baltá, doctor Pedro J. Talavera, doctor Guillermo Lage y el doctor Rafael Calvó.

La Escuela Sanitaria distribuirá, por grupos las disciplinas de que consta, en la siguiente forma:

Microscopia y Química Clínica: doctor Manuel García Hernández y doctor Juan Embil.

Bacteriología General y Aplicada: doctor Pedro Domingo.

Enfermedades Infecciosas: a) Patología y diagnóstico de las enfermedades con su clínica: Dr. Guillermo Lage. b) Clínica de las enfermedades infecciosas: doctor Antonio Díaz Albertini.

Epidemiología y Estadísticas: Dr. Alberto Recio.

Química General y Bromatología: Dr. Miguel A. Baltá.

Malariología: Dr. Henry P. Carr.

Parasitología: Dr. Alberto Recio.

Incluídas en esos Departamentos algunas de las asignaturas que siguen, otras constituyen disciplina aparte:

Dr. Vicente Pardo Castelló: Enfermedades de la piel (frambesia y lepra).

Dr. Horacio Abascal: Profilaxis de las enfermedades venenosas.

Dr. Juan A. Cosculluela: Hidrología Sanitaria.

Ingenieros E. N. Magoon y Juan Hernández: Ingeniería Sanitaria.

Dr. Domingo F. Ramos: Prácticas sanitarias.

Dr. J. Randín: Sanidad rural.

Dres. Carlos M. Piñeiro y Andrés Rivero Agüero: Legislación y administración sanitarias.

Dr. Hugo Roberts: Cuarentenas y medidas cuarentenarias.

Sr. Secundino Farias: Contabilidad.

Además el doctor Ortelio Martínez Fortún estará encargado de la explicación de Estadísticas sanitarias y el doctor Rafael Calvó estará adscrito a Parasitología.

En esta semana el doctor Moya hará las designaciones de los Jefes locales que han de concurrir a estos cursos sobre la base de la capacidad didáctica de la Escuela; y para comenzar serán designados un jefe local de Sanidad por cada provincia, que recibirán el curso básico completo.

El horario de la Escuela ha sido ya oportunamente confeccionado y como se ha expuesto ocupará las horas de la mañana y de la tarde para cubrir el programa que como podrá observarse comprende el de un curso intensivo de enseñanza sanitaria.

MANANA CELEBRARAN ASAMBLEA LOS ALUMNOS DEL CUARTO CURSO DE LA ESCUELA DE MEDICINA

Tendrá efecto en el Anfiteatro y tratarán del problema planteado en Patología Médica. Una especie de caracoles es designada «Tylotia Cadenasi» en homenaje al Rector

Dos plazas de médicos internos de hospitales de Francia serán adjudicadas a médicos cubanos.

El doctor José A. Barnet, ex Presidente de la República, a nombre del Comité France-Amerique, y el profesor francés Cruchet, de la facultad de Medicina de París, han obtenido de hospitales de Burdeos que reserven dos plazas de médicos internos para graduados de la Universidad de la Habana.

Se le ha informado de ello a las altas autoridades de la Universidad y la escuela de Medicina.

Tylotia Cadenasi

Le ha sido dado el nombre de «Tylotía Cadenasi a una especie de caracol, de los obtenidos en los mares del Caribe por la expedición científica del Atlantic, llevada a cabo por las Universidades de Harward y la Habana, en homenaje al Rector de nuestro máximo plantel de enseñanza, ingeniero José M. Cadenas.

En la descripción que de dicha especie han hecho los doctores Clench y Aguayo, de ambas Universidades, se le ha asignado el mismo.

Asamblea en el Anfiteatro

En el anfiteatro del hospital Calixto García habrán de celebrar una asamblea mañana jueves, a las diez de la mañana, los alumnos del cuarto curso de la escuela de Medicina.

Tratarán del problema planteado en la asignatura de Patología Médica, donde recusaron al profesor Iglesias Betancourt, imputándole animosidad contra el alumnado.

El decano de la escuela, según se nos informa, espera que para fines de esa propia semana el Dr. Cárdenas, que actúa como juez investigador en este caso, eleve el informe correspondiente.

Una vez que sea elevado, el claustro de profesores será convocado.

No accede Medicina a una petición de los optometristas

La Junta de Gobierno de la facultad de Medicina ha denegado la petición hecha por distintos optometristas graduados, que deseaban se renovara el formato de los títulos que se expiden en la escuela de Optometría, anexa a la de Medicina.

También denegaron la solicitud de que el rector firmara dichos títulos también.

Se ha aclarado que en los Estatutos se especifica que los títulos expedidos por las escuelas anexas solamente irán firmados por el decano y el secretario de la facultad.

Designado un profesor interino

Ha sido designado profesor auxiliar interino de la cátedra de Patología Quirúrgica de la escuela de Medicina al doctor Armando Fernández.

Se nombró dicho profesor interino mediante un concurso.

ADVERTENCIA A NUESTROS ABONADOS

Recordamos a nuestros abonados que no deben efectuar pagos de suscripciones, ni a los cobradores ni a cualquiera otra persona, si no se les entrega en el acto el recibo correspondiente, oficial de esta Administración.

Los lectores de tabaquería solicitan ser diplomados por la Dirección de Radio, previo examen, para locutores

Estiman que están capacitados para desempeñar esa función. Una comisión hizo una visita a la Secretaría de Comunicaciones. Más oficinas inspeccionadas. Una memoria sobre la Convención

Una Comisión de lectores de tabaquerías, presidida por el señor Manuel Cuéllar, ha visitado la Dirección de Radio de la Secretaría de Comunicaciones, interesando las planillas necesarias que deben elevarse para los exámenes de locutores que en breve habrán de tener efecto.

Estiman los lectores de tabaquerías que ellos están capacitados como pocos para desempeñar esas funciones, y quieren, por tanto someterse al examen correspondiente para obtener el título oficial que les permita encontrar ocupación en las estaciones de radio.

Las oficinas inspeccionadas

Han sido inspeccionadas por inspectores de la Secretaría de Comunicaciones, con resultado satisfactorio, las oficinas de Correos y Telégrafos de Cidra y Estante, en la provincia de Matanzas; la Oficina de Correos y Telégrafos de la central de la Habana, en la provincia de su mismo nombre; San Juan de Las Yeras, en Santa Clara y Florida, en Camagüey.

Licencia de Radio

Ha sido autorizado por el Negociado de Licencias de Radio de la Secretaría de Comunicaciones, el señor Félix Ubaldo Casas Rodríguez, residente en Santa Teresa 9, en la ciudad de Matanzas, para construir e instalar en su domicilio una estación radiotelefónica de aficionados.

Hemos recibido la Memoria de la Primera Convención Nacional de la Asociación de Telegrafistas de Cuba, que nos remite atentamente el Presidente de la citada entidad. Es un documento que habla muy alto de la intensa y meritoria labor desarrollada en esta primera Conferencia Telegráfica Nacional Cubana, ya que en ella han quedado testimoniados los nobles y altos propósitos que inspiraron la magna asamblea y que fueron motivo de las interesantes mociones en favor de todos los empleados de Comunicaciones y en particular de los telegrafistas de Cuba, esos dignos servidores del Estado, cuyo cumplimiento del deber está por encima de todos los problemas y circunstancias, que origina a veces sacrificios que alcanzan hasta la vida misma.

Al éxito de la Primera Convención Nacional de la Asociación de Telegrafistas de Cuba, han contribuído muchos altos funcionarios de la Secretaría de Comunicaciones, que como el señor Francisco Gómez, Secretario del Ramo, cooperaron desde los primeros momentos al mayor auge y realización del noble empeño. La Memoria de acabamos de recibir, es, como su nombre lo indica, un resumen, una síntesis de los actos que tuvieron lugar con motivo de la Convención que se celebró en el teatro Payret, y que sirve de recuerdo y de testimonio de los buenos propósitos que la animaron y que están condenados en las importantes mociones que fueron aprobadas, algunas de las cuales se están tomando en consideración por nuestros gobernantes.

ESTUDIADAS LAS CIRCULARES RELATIVAS A LA INSCRIPCION DE ALUMNOS Y LAS PRUEBAS

Se espera por la aprobación definitiva de los cursos de estudios y la adquisición por la Secretaría de los «test» usuales, para expedir las otras circulares

Hasta los primeros días del próximo mes de septiembre no se volverá a reunir la Junta de Superintendentes de Escuelas.

Abordará en dicha ocasión la reforma del reglamento de las Escuelas Normales de Kindergarten, a fin de introducir, con vistas a la legislación en vigor, las modificaciones que puedan llevarse a cabo en los citados centros dentro de las orientaciones que aconseja la Pedagogía moderna.

Precisamente sobre la reforma del plan general de la enseñanza de kindergarten el Presidente de la República, doctor Federico Laredo Bru, dirigió un reciente mensaje al Congreso.

En las reuniones últimas la Junta de Superintendentes, bajo la presidencia del doctor Heliodoro García Rojas, Superintendente General de Escuelas, estudió las circulares relativas a la inscripción, la promoción y las pruebas de aprovechamiento en las escuelas primarias, acordando que sólo entren en vigor, de inmediato, las que se refieren a la matrícula y a los expedientes de los alumnos.

Las otras no se expedirán hasta que no se aprueben definitivamente los cursos de estudios en proyecto y la Secretaría de Educación no adquiera los «tests» o pruebas indispensables para la comprobación de los resultados del aprendizaje de los mismos.

La circular 124, que se refiere al plan mínimo de los conocimientos que deben ofrecerse en las Escuelas Primarias Superiores, ha sido ligeramente modificado, puesto que en algunos aspectos las asignaturas se estimaban demasiado recargadas y se notaba la carencia de bibliografía.

La Junta autorizó asimismo a los superintendentes para que utilicen un inspector, por el término de dos meses, en la fiscalización de la marcha de los centros nocturnos, tal y como han quedado reorganizados y la realización de las variaciones, en el personal inclusive, que se estimen necesarias.

Ha hecho desaparecer además los escalafones de los directores con aula, no así los de directores sin aula y dispuesto que las direcciones se cubrirán con los maestros del escalafón que posean mayor número de puntos.

Se ha rebajado la puntuación correspondiente a los títulos de capacidad y se ha elevado notablemente la de la labor que realiza el maestro en el aula, con el propósito de premiar a los que trabajan con entusiasmo.

La Junta de Superintendentes ha recibido finalmente, de manos de la Junta de inspectores provinciales, el acoplamiento de los informes de las seis provincias sobre la reforma de los cursos de estudios de la enseñanza primaria.

Dicho alto organismo estima que todos los trabajos realizados por los maestros demuestran un gran entusiasmo y un esfuerzo extraordinario en bien de la escuela popular cubana.

Los superintendentes, como se ha anunciado, someterán a la consideración de una junta de notables los trabajos presntados y el acoplamiento de los inspectores, y con las sugerencias de estos pedagogos y los informes rendidos acometerán la tarea de modificar el plan y los cursos de estudios de la educación primaria.

La Liga Antileprosa de Cuba felicita al Diario de la Marina

La señora Florinda Navarro de Borrel, Presidenta de la Liga Antileprosa de Cuba, se ha dirigido a nuestro Director doctor José I. Rivero, en atenta carta, expresándole el reconocimiento de la citada institución por la cooperación que viene prestando el DIARIO DE LA MARINA a la campaña que sostiene la Liga Antileprosa de Cuba por librar a nuestro país de la terrible enfermedad de la lepra.

Recomienda una vez más la Liga Antileprosa de Cuba, lo que también se dijo en un artículo del DIARIO publicado con fecha trece del actual, sobre la necesidad de que los Jefes Locales de Sanidad y los Alcaldes Municipales, juntamente con las industrias rurales, que constituyen grandes núcleos de población, y los médicos con que cuentan estos establecimientos, mantengan la más íntima cohesión a fin de impedir que los leprosos confirmados y no recluídos, puedan ser admitidos como obreros en dichas industrias, llevando la infección a sus compañeros.

Aumento notable de producción del trigo en México

Este año no será necesario importar ese producto en dicho país, según se cree

El Embajador de Cuba en México, doctor Carbonell, ha remitido a la Secretaría de Estado un informe relacionado con el aumento en la producción de trigo en la República azteca.

La Secretaría de Agricultura y Fomento—expone dicho funcionario diplomático—estima que la producción de trigo durante el presente año, asciende a 385.000 toneladas, cifra que representa el más alto volumen de producción obtenido en México.

Se señala que la producción de trigo hubiera alcanzado mayores proporciones si no se hubiera presentado la plaga del "pulgón" en la zona denominada La Laguna, y algunas heladas y sequías en Sonora. La Dirección de Economía Rural espera que este año no sea necesario importar trigo.

Los altos jefes de la Cancillería en la Embajada de México

Hacia el medio día de ayer, el doctor Miguel Angel Campa, Secretario de Estado, y el comandante Luis Rodolfo Miranda, abandonaron sus despachos de la Cancillería, partiendo rumbo a la Embajada de México, con objeto de asistir a la ceremonia de imposición de condecoraciones del Mérito Militar, con que el Gobierno de la nación azteca ha distinguido a un grupo de jefes, oficiales y tropa del Ejército Constitucional de la República.

Se despidió el Dr. Mustelier

Visitó la Cancillería, ayer, con objeto de despedirse de los jefes de la misma, el Ministro de Cuba en el Japón, señor Gustavo Enrique Mustelier, que embarcó anoche rumbo a Europa.

El señor Mustelier se dirige a Ginebra con objeto de tomar parte, como Delegado, en la próxima Asamblea de la Liga de las Naciones.

Portugal trata de mantener ventajas en su exportación

Suplió embarques españoles durante la guerra civil. Concertará más convenios

En informes recibidos en la Secretaría de Estado, se hace mención de la actividad que desarrolla Portugal en torno a una política de tratados que le permita mayor expansión comercial.

Especialmente se señala el hecho de que, con motivo de la terminación de la guerra de España, y de su regreso a la normalidad, la nación hispana tratará de recuperar los mercados americanos por lo que Portugal debe luchar tozudamente para mantener sus posiciones en los mismos.

El conocido economista portugués Nuno Simoes ha publicado recientemente en la prensa lisboeta interesantes estudios referentes al intercambio comercial entre los países americanos y la República portuguesa. Dicho economista ha pedido a los organismos corporativos y a los exportadores en general, que consigan del gobierno portugués que al Acuerdo Comercial con Cuba firmado en septiembre de 1938, sigan otros similares, pues la balanza comercial con América fué negativa para Portugal en 1937, por un valor aproximado de 224.642 contos y lo conseguido de 1932 a 1937, con motivo de la anormalidad de España, da la pauta de las probabilidades que los productos portugueses pueden encontrar en los mercados americanos.

El intercambio de productos entre Portugal y las naciones americanas, fuera del sostenido con los Estados Unidos y el Brasil, que en 1937 representó el 79 por ciento de la importación portuguesa y el 81 por ciento de toda su exportación para América, es variable y sumamente restringido. Con Terranova, Curacao y Argentina, el movimiento comercial es más intenso debido al bacalao, aceites minerales y trigo que los mercados portugueses consumen de dichos países.

Las compras que Portugal efectúa en Canadá, Chile y México aunque de menos importancia, son más regulares. Canadá y Terranova poco o nada compran en Portugal.

Durante los años 1937 a 38, los productos portugueses en especial aceite y conservas de pescado, suplieron a los españoles en muchos mercados americanos. El total de las exportaciones portuguesas a los países de la América Central, sumó en 1937 más de cinco mil contos, cuando en 1932, no llegó a 500. Y para los de la América del Sur, excluyendo al Brasil, se exportó en 1932, la suma de 3.089 contos y en 1937 ascendió a 18.938.

Todos los informes coinciden en que Portugal intensificará su política comercial en América, a fin de mantener, por lo menos, las ventajas logradas en los últimos tiempos.

Combinación de RADIO-FONOGRAFO a un PRECIO SENSACIONAL

Emerson

$29.95

RADIO 5 tubos, Corriente alterna, Onda larga y policíaca, Bocina electro dinámica, Control automático de sobrecarga, Antena integral.

FONOGRAFO, Motor eléctrico sincrónico, Pick-up de cristal, Toca discos hasta de 12 pulgadas, Gabinete de nogal pulido a mano.

Ahora a un precio exageradamente bajo es la ocasión de poder contar con una recepción de radio perfecta y oir en el fonógrafo los discos con obras de los inmortales.

CAMARA TONAL MILAGROSA

Hónrenos con su visita o solicite catálogos.

DISTRIBUIDORES:

VIUDA DE CARRERAS Y CO.

MUSICA, PIANOS, RADIOS «EMERSON».

PASEO DE MARTI, 563.

TELEFONO M-1627. HABANA, CUBA.

LA MUERTE DEL COMUNISMO

ASI SE JUZGA, POR TODA LA PRENSA ESTADOUNIDENSE EL PASO DADO POR STALIN. SUS CORRELIGIONARIOS Y ADICTOS ANDAN ALICAIDOS Y NO SABEN QUE DECIR

NEW YORK, agosto 22. (Exclusivo).—El anuncio de que Rusia firmara un pacto de no agresión, cayó como una bomba en New York. La noticia relegó a páginas interiores, desde anoche, toda otra información.

Los mercados estuvieron en un estado de confusión todo el día; pero los valores subieron en la Bolsa newyorkina, creyendo los agentes que el pacto permitirá una era de paz en Europa.

Los tenedores de bonos extranjeros comenzaron a liquidarlos y se invirtieron grandes fondos en futuros de azúcar y trigo, productos considerados como esenciales en la guerra. Esta contradicción aparente se debe a la confusión reinante.

Los diarios publican despachos de última hora de Moscú alegando que Stalin queda en posición de árbitro de la paz mundial y que una vez firmados los pactos, cualquier país, sea democracia o dictadura, que intente un paso agresivo, tendrá como enemigo al formidable ejército rojo.

Los comunistas newyorkinos estaban hoy alicaídos y varias llamadas hechas al órgano del partido por los diarios locales sólo trajeron respuestas de mal talante. Trataron de explicar que el pacto del anti-Kominterm era en realidad una amenaza contra Inglaterra y Francia y que Rusia siempre ha sido la amiga de Alemania, alegando que el pacto de no agresión efectivamente ha existido desde 1922. Dicho órgano suprimió anoche la noticia del pacto.

«Hasta que no recibamos noticias directas de Moscú, no podemos comentar», dijo el director del órgano rojo al «Herald Tribune».

Algunos observadores neutrales dijeron que era una «maniobra brillante» de Stalin para obligar a Inglaterra y Francia a aceptar sus condiciones y evitar un nuevo Munich. «Si Alemania llega a creer que Rusia será neutral, invadirá inmediatamente a Polonia, y la guerra estallará. Bajo el pretexto de que Rusia desea conservar la paz del mundo, Stalin lo que realmente ha hecho ha sido prestar la cerilla para encender el polvorín».

Los elementos liberales creen que probablemente el paso dado por Rusia sea sincero; pero que, ideológicamente, fué incorrecto y que con ello dió el golpe de muerte al partido Comunista en los Estados Unidos, y «tal vez en el mundo».

Que el sentimiento anti-ruso ha aumentado aún en los círculos de izquierda, es cosa innegable. Los judíos, especialmente, hablan de organizar protestas frente al Consulado ruso, y el «World Telegram», en un editorial titulado «Rusia vende a las democracias», dice que los Soviets se han vendido al mejor postor.

«Durante años, Rusia y Alemania se han presentado al mundo como enemigos mortales. Hitler subió al poder prometiendo salvar a su país de los asesinos rojos. Alemania, con Italia y Japón, Hungría y España, están jurados a suprimir en el mundo la extensión del comunismo... Los comunistas americanos han pretendido que Rusia es una democracia y un adversario del fascismo... Sin embargo, Moscú ha estado negociando secretamente con Berlín, mientras que en Moscú se ha estado engañando a los representantes de las democracias».

«Hitler, asegurado de materiales rusos y libre del ataque de la formidable maquinaria militar rusa, puede retar impunemente al resto de Europa. Sin la ayuda de Rusia, Francia e Inglaterra no podrán resistir. Los ejércitos del Eje son dos veces mayores que los de las democracias».

Igualmente el diario conservador, «New York Sun», bajo el título de «Stalin se vende a Hitler», pregunta qué sucederá a Polonia.

«Ese guardián atrevido de las democracias, Joseph Stalin, se ha vendido a Herr Hitler», dice el órgano conservador.

El editorial termina preguntando: «¿Qué dirán ahora los comunistas y sus defensores «rosados» al ver a Stalin, su ídolo, en brazos de Hitler?».

Normas para poder embarcar hispanos hacia el exterior

Garantía personal, divisas para el viaje y documentos, todo legalmente acreditado

El Cónsul de Cuba en Vigo, señor Luis Bas Molina, ha remitido a la Secretaría de Estado una relación de las normas necesarias a los ciudadanos españoles para salir al extranjero.

De acuerdo con dicho informe, las personas que necesiten ausentarse del territorio español deberán tener en cuenta las disposiciones siguientes:

Primera: Las instancias deberán estar acompañadas del aval de dos personas de completa adhesión al Movimiento Nacional, declaración jurada de las divisas con que cuenta para el viaje y documentos que acredite el mismo.

Segunda: Los quetengan familiares en el extranjero y quieran marchar a reunirse con ellos, necesitan justificar los motivos de encontrarse aquellos fuera de España.

Tercera: Las mujeres casadas y los menores necesitan permiso marital y paterno, respectivamente.

Cuarta: Los comprendidos en edad de 16 a 40 años, necesitarán permiso de la Autoridad Militar.

Quinta: Los que aleguen marchar al extranjero por asuntos de negocios, exhibirán documentos acreditativos del Ministerio de Industria y Comercio, o de las Cámaras oficiales del mismo ramo.

Sexta: Los españoles reclamados por familiares desde el extranjero, exhibirán documentos garantizados por nuestro Cónsul en el respectivo país.

Séptimo: Y, por último, cuando aleguen otros motivos, presentarán documentación justificativa.

Parte del oro que se encuentra en la Tesorería procede de depósitos, cuyos expedientes no han sido resueltos aún

No se ha pagado el 25 por ciento de gratificación que corresponde por concepto de denuncia y de ocupaciones. Créese que podría emitirse seis millones de pesos ahora

Técnicos de la Secretaría de Hacienda están considerando que una vez aprobada la nueva Ley de Impuestos que discute el Congreso, se pueda autorizar al Gobierno para emitir seis millones de pesos, en obligaciones del Tesoro, cantidad que vendría a enjugar el déficit del actual presupuesto, atendiendo a todas las obligaciones hasta el mes de diciembre, y que se emitirían con la garantía del producto de los nuevos impuestos.

En cambio, dichos funcionarios estiman poco hacedera la iniciativa del Representante Sr. Marino López Blanco para una emisión de $1.500.000 en certificados, con la garantía del oro depositado en la Tesorería General de la República.

La opinión de los técnicos de la Secretaría de Hacienda es que esa proposición de ley está basada en un error, pues esa cantidad de oro no existe en los fondos del Tesoro, ya que parte del mismo corresponde a decomisos y depósitos efectuados, sin que se les haya dado término de resolución a los expedientes, al extremo que todavía no se ha pagado el 25% de gratificación que corresponde a los funcionarios y particulares que contribuyeron a su ocupación y decomiso.

Por esas razones se cree en la Secretaría de Hacienda que no prospere el proyecto aludido de la emisión de certificados con la garantía oro.

Reclama expedientes

El Administrador del Distrito Fiscal del Centro de la Habana, doctor Marcelino García Paredes, ha remitido a la Dirección Gral. del Servicio Central, una relación detallada de los expedientes de aquella oficina que, pendientes de recursos, se encuentran a la resolución del Subsecretario de Hacienda y de otras Direcciones, y los cuales representan un ingreso considerable al Estado.

El Director Gral. del Servicio Central, señor Pedro León Otaño, informará del asunto al Secretario de Hacienda para que se active la resolución de dichos expedientes, y se proceda a su pronta devolución al Distrito Fiscal del Centro de la Habana.

Control de dietas

El Director Gral. de Contabilidad, señor Antolín del Collado, ha remitido al Secretario de Hacienda una circular, sometida a su aprobación, para que por medio de una disposición se puedan controlar los gastos de dietas devengados por los inspectores de las distintas Direcciones Generales.

Propone entre otras cosas el señor Antolín del Collado, que para la debida justificación de las dietas a cobrar se acompañe certificado expedido por el Administrador de la Zona o Distrito Fiscal, Aduana o cualquiera otra oficina inspeccionada, en que se acrediten los días que el inspector empleó en la labor, y en los casos de comprobaciones a contribuyentes, los certificados deberán ser expedidos por el funcionario del departamento a que corresponda la inspección.

También los de Aduanas

El Secretario de Hacienda ha dispuesto, a propuesta del Cuerpo de Resguardo, efectuar una comprobación administrativa de los servicios extraordinarios que se prestan por el personal de las Aduanas en vapores, casillas de pasajeros y equipajes o en cualquier otro lugar en horas extraordinarias de domingos y días festivos, así como de la guardia del cuerpo de inspectores en los muelles del litoral, almacenes etc.

Esa labor se verificará por un inspector designado al efecto, a las órdenes del Administrador de la Aduana.

Aclarando un Decreto

El Secretario de Hacienda envió ayer al Palacio Presidencial un Decreto aclaratorio del anterior, en que se omitieron varios nombres y en donde aparecen algunos errores de redacción, que sustituirá al ya publicado sobre la admisión en Cuba de 53 hebreos que se encuentran recluídos en el Campamento de Tiscornia desde hace meses y que llegaron procedentes de Europa en los vapores "Mexique", "Iberia" y "Orbita".

También, de un momento a otro, llevará a la firma presidencial otro Decreto autorizando la entrada en el país de cuatro inmigrantes hebreos que también se encuentran recluídos en el Campamento de Tiscornia y que por omisión no fueron incluídos en el Decreto primitivo que permite la entrada de los 53 hebreos retenidos en dicho campamento.

Será el próximo lunes el juicio contra los tres acusados de haber intervenido en el asalto de Galiano

Una de las víctimas, el guardajurado José M. Nevares, ha sido ya dado de alta. Absuelto Mario Enrique Sáenz de Buruaga, acusado por el asalto a la Convención Juvenil

Ha fijado ya la Sección Tercera de la Sala de Vacaciones de la Audiencia el juicio por el asalto y robo frustrado perpetrado el 9 de los corrientes en Galiano entre San José y Barcelona, del que resultaron víctimas dos empleados de la casa Woolworth, propietaria de los establecimientos conocidos por Ten Cents, uno de los cuales, José M. Nevares García, fué lesionado por los asaltantes. Se verificará el día 28 de los corrientes, o sea el próximo lunes, ante dicha Sección, en funciones de Tribunal de Urgencia, siendo los encartados José Miguel Delgado, Emilio Tro y Aquiles Alvarez Cadaya, a quienes defiende el doctor Jenaro G. Brito. El citado Nevares ha sido dado de alta ya en el establecimiento benéfico en que fué recluído a causa de las lesiones que recibió, pero deberá ser examinado por dos médicos forenses para determinar la naturaleza de las lesiones recibidas.

Ayer, la repetida Sección, en funciones de Urgencia, absolvió a Mario Enrique Sáenz de Buruaga de Zayas, acusado de haber participado en la sustracción de documentos de la Convención Juvenil Constituyente, en Carlos Tercero 508. Su defensor doctor Miguel A. Oliva Blay demostró que no había pruebas de ningún género que demostraran que su cliente fué uno de los que participaron en los hechos, por lo que el abogado fiscal doctor Francisco de Zayas retiró la acusación, acordando el tribunal fallo absolutorio y siendo puesto en libertad el acusado al terminarse el juicio.

Juicios orales celebrados y sentencias dictadas

Tuvieron efecto en la Audiencia ayer los juicios de las causas contra José Zamora, por tenencia de drogas heroicas, retirando la acusación el fiscal y defendiendo el doctor Luis Delgado Gardell; y contra Julio Santos, por robo, manteniendo la acusación, pidiendo cinco años y cuatro meses de prisión y defendiendo el doctor Manuel Siré.

Las últimas sentencias dictadas por la Sección Segunda de la Sala de Vacaciones han sido: Laurentino Pérez Martínez, condenado por lesiones, a seis meses y un día de prisión; Juan Larraonda, por lesiones, a cinco años de prisión; Facundo Arcia, por lo mismo, a diez meses de prisión; Vicente Penabad, por tenencia de drogas, a un año de prisión y multa de $100.00; Antonio Fernández González, (a) El Gallego Conde, por estafa, a un año de prisión; Manuel Morales, por tenencia de drogas, a dos años de prisión y multa de $100.00; Deogracio Martínez, por infracción postal, a cuarenta días de arresto.

Los señalamientos para hoy

En el Tribunal Supremo

En lo Civil y Contencioso-administrativo, no hay; en lo Criminal: José Dámaso Fernández, estafa, letrado Menció; Antonio Pérez, homicidio, letrado Rivero; José A. Rodríguez, robo, letrado Garcilaso de la Vega.

En la Audiencia

Sección Primera: vistas de asuntos electorales en apelaciones establecidas. Sección Segunda: Pablo Primiano, malversación, apelación, defensor Pola Montoro; Evaristo Espinosa, falsificación, defensor Franco Beoto; Olga Galinde, tenencia de drogas, defensor del Real. Sección Tercera. Florencio Rodríguez y otros, falsificación, defensor Garcilaso de la Vega.

DIARIO DE LA MARINA

HABLADO

Los acontecimientos europeos al minuto.

Servicios cablegráficos exclusivos.

—HOY—

En nuestra segunda edición, de 7 a 8 p. m., la eminente recitadora

DALIA INIGUEZ

POR LA ESTACION

CMBQ

IDEAS PAZOS

910 Kilociclos

TELEFONO A-9316

M.E.C.D. 2016

DIARIO DE LA MARINA

(S. A.)
FUNDADO EN 1832.
Dirigido hasta 1919 por D. Nicolás Rivero y Muñiz)
DIRECTOR: Dr. JOSE I. RIVERO — ADMINISTRADOR: D. CELSO GONZALEZ
Domicilio Social: PASEO DE MARTI, Número 552.
Agente en N. York: Joshúa B. Powers, Ins. 220 East, 42nd. St. New York City.

Editado por la Cía. DIARIO DE LA MARINA. (S. A.), cuyo programa consiste con la defensa de los intereses generales y permanentes de la Nación cubana, de los especiales de la Colonia Española establecida en la misma y de la unión y armonía entre los diversos elementos que conviven en el país. Art. 1o. de los Estatutos.

TELEFONOS DEL DIARIO

Dirección	M-2556
Administración	M-7911
Suscripciones	M-7911
Quejas	M-7911
Clasificados	M-7915
Jefe Redacción	M-1287
Redacción	M-7912
Sports	M-7914
Ag. Guanabacoa	XO-1584

PRECIOS DE SUSCRIPCION (Y AVANCE)

	Territorio Nacional	Extranjero	Países Fuera del Convenio Postal
Año	$ 15.90	$ 17.00	$ 20.00
Semestre	8.26	9.00	11.00
Trimestre	4.35	5.00	6.00
Mes	1.50	——	——
Dominical Año	——	8.00	7.06

EDITORIALES

La Industria y el Comercio demandan la solución del problema de la moneda

La devaluación del peso causa serios perjuicios al comercio y la industria que necesitan adquirir mercancías y materias primas en el exterior y que tienen que pagarlas con dinero extranjero. El desnivel entre nuestra divisa y el dólar, cada vez mayor y más persistente, absorbe, en la mayoría de los casos, las ganancias de nuestros comerciantes e industriales. En realidad, ni unos ni otros se explican que el Gobierno, no obstante contar con facultades especiales que les fueron otorgadas por el Congreso para resolver el conflicto monetario, no haya dictado aún ninguna medida, de carácter científico y definitivo, a fin de que nuestro signo recobre su antiguo crédito. Su asombro es mayor porque saben, a través del informe de las Corporaciones Económicas, que la moneda nacional no ha saturado el mercado y que en nada ha desmerecido el valor intrínseco de nuestro disco plata. La depreciación les sorprende también, porque los datos oficiales de la Secretaría de Hacienda les instruyeron acerca de que la demanda del peso cubano ha sido mayor que su oferta, a todo lo largo del fenómeno. Están informados, asimismo, que en el lapso de dos años y siete meses el país ha tenido, por culpa de la devaluación, que abonar la enorme suma de **doce millones ciento cuarenta y siete mil pesos.** Ellos saben, por propia experiencia, que esta sangría, más que sangría hemorragia, anemia las zonas más activas y fecundas de nuestra riqueza. Se siente, por eso, llenos de zozobra y malestar. Prevén que la anomalía ha de persistir, y hasta agravarse, si los gobernantes no toman cartas en el asunto. El pueblo comparte, de idéntico modo, sus preocupaciones. La moneda enferma, al intensificar el retraimiento de los capitales, reduce toda posibilidad de aumento de trabajo, mientras que encarece la vida. La prima de la plata, a la postre, grava los artículos de consumo. Por tanto, esos doce millones ciento cuarenta y siete mil pesos a que antes nos referimos, han sido retirados del peculio nacional. En cualquier momento habrían significado una extracción irritante. En la hora actual, llena de agobios y tristezas, resulta intolerable.

Al Gobierno se le ha dado, reiteradamente, la fórmula para acabar con el mercado monetario que es el causante de la crisis del peso. Esa fórmula estriba en obligar al canje del producto en dólares de la exportación por pesos cubanos, a la par, a fin de facilitarles después los dólares, también a la par, a los importadores. Es decir, restablecer lo que fué, largo tiempo, una halagadora realidad nacional: que el dólar y el peso cubano tuvieran en el mercado la misma fuerza liberatoria. Esto, inmediatamente, remediaría la situación del comercio y la industria necesitados de una divisa estable. Desde luego que ese regreso a la normalidad de nuestro signo fiduciario, eliminaría un beneficio circunstancial, que se obtiene a costa del país, y del que sólo se aprovechan unos cuantos en detrimento de toda la colectividad. Pero por eso mismo la más elemental ética aconseja devolverles a todos los ciudadanos la igualdad de condiciones que la prima de la plata ha venido alterando en los últimos años. Demasiado tiempo ha subsistido la anomalía para que nadie pueda pretender que se perpetúe. El espectáculo de un comercio y de una industria que se debaten en medio de las mayores dificultades, como secuela de una moneda depreciada, y el espectáculo de un pueblo afligido por una perenne angustia, donde primero han de hallar la debida atención es en el gobernante, obligado por sus deberes a remediar las cuitas de la comunidad. No tiene explicación, ni la tendrá nunca, la demora que se advierte en adoptar las medidas oportunas para sanear nuestro peso. Es notorio, además, que la solución no nos caerá del cielo, porque en materia económica los milagros siempre se descartan. Hoy el país tiene que aguardarlo todo del Secretario de Hacienda y éste, consciente de su responsabilidad en el asunto de la moneda, debe decidirse, cuanto antes, a iniciar una política de revalorización monetaria que se echa de menos desde hace largo tiempo. Se lo exigen así respetables intereses comerciales e industriales y un interés aún más alto: el del pueblo.

Lo imprevisto

Hablábamos ayer de los «imponderables» que muy a menudo deciden el rumbo de la Historia. A la categoría de los «imponderables» pertenece, sin duda, ese pacto de no agresión entre Alemania y la Unión Soviética, cuya noticia cayó ayer como una bomba en las cancillerías europeas y muy particularmente en las de Varsovia, Londres y París.

¿Qué sentido y qué alcance tiene ese convenio? ¿Podrá evitar una guerra para cuyo inicio las potencias europeas parecen estar listas?

He ahí lo que hay de imponderable en ese acontecimiento que ni los más avisados estadistas del mundo habían previsto. Porque es evidente que un pacto de no agresión no tiene el carácter rotundo y decisivo de una alianza. Berlín y Moscú no se han comprometido a ayudarse en caso de guerra. Lo que han hecho es asegurarse mutuamente la neutralidad si estallase el conflicto y cualquiera de las dos potencias contratantes se viese arrastrado a él. Podrá argüirse que previamente Alemania y Rusia habían firmado un tratado comercial. Pero en realidad las diferencias ideológicas fundamentales que separan a ambos países, no habían nunca influído en sus relaciones mercantiles. El mismo trato diplomático no se había afectado por ellas. Mientras en el terreno de la propaganda, Moscú y Berlín se enseñaban los dientes, en el orden de los intereses materiales han tratado siempre de llegar a acuerdos beneficiosos para una y otra nación. Y lo mismo cabe decir de Moscú y Roma. En el mundo moderno, el comercio de las cosas fungibles no tiene nada que ver con el comercio de las ideas. Alemania e Italia tienen cerradas sus fronteras a la literatura comunista; pero no a las materias primas que Rusia tiene interés en exportar. Y correlativamente la Unión Soviética, que tiene establecido su cordón sanitario para la propaganda fascista, no tiene inconveniente en canjear sus primeros productos por las manufacturas germanas e italianas. La única guerra que suspende las relaciones comerciales entre los pueblos es la de los cañones, y éstos no han sonado todavía.

Si sonarán o no es la duda que hoy mantiene angustiado al mundo. Fortalecida la posición alemana por la promesa de no agresión rusa—promesa que, de hecho, frustra los planes militares de Inglaterra y Francia con el Soviet, aunque otra cosa quieran dar a entender los voceros moscovitas, para justificar su cambio de frente—todo indica que Hitler proclamará la anexión de Danzig al Tercer Reich en el discurso que pronunciará el domingo, con motivo de conmemorarse el aniversario de la victoria germana de Tannenberg.

¿Cuál es el verdadero efecto que ha producido en Varsovia, Londres y París la ruptura del cerco que acaba de lograr Hitler, mediante una insospechada y hábil maniobra diplomática? ¿Se considerarán fuertes Polonia, Inglaterra y Francia para luchar contra las potencias totalitarias, sin la ayuda de la Unión Soviética?

Aunque hasta ahora ninguna de dichas naciones ha dado síntomas de debilidad, es innegable que el pacto de no agresión entre Berlín y Moscú es un factor de enorme importancia, que pudiera cambiar enteramente la faz de la situación europea. Por mucho que Inglaterra y Francia se empeñen en disimular su inquietud, es obvio que la imprevista decisión soviética cambia totalmente los planes que sus respectivos estados mayores se habían trazado para acudir en defensa de Polonia. Rusia es, sin duda, la fuente natural de ayuda a Polonia en caso de una invasión alemana. El auxilio militar de Inglaterra y Francia será por fuerza difícil, insuficiente y tardío. A no ser que ambas naciones consideren fácilmente vulnerable la línea Sigfried y crean posible contrarrestar la acción nazi en el este mediante un ataque rápido por el oeste.

Para los que no tenemos en este problema más interés que el interés supremo de la paz, el insólito acercamiento ruso-germano resulta de momento tranquilizador. Es el suceso imprevisto, el «imponderable histórico» a que aludíamos ayer. En estos días veremos si tiene eficacia bastante para torcer en un sentido menos trágico el curso de los acontecimientos mundiales.

Epistolario de OTEYZA

Sr. Winston Churchill.
Londres.

Muy señor mío:

El anuncio de la firma del pacto de no agresión ruso-alemán, ha asombrado al mundo «desde el nevado hasta el ardiente (Polo», como dijo cierto poeta castellano, suponiendo que, si en el Polo Norte hacía mucho frío, en el Polo Sur hacía mucho calor. Yo, sin embargo, he dejado de participar en este mundial asombro, porque conozco mejor las condiciones climatológicas del planeta, y así sé que la Rusia de Stalin y la Alemania de Hitler se diferencian, solamente, en que las temperaturas medias de ambas son distintas.

En lo demás, en todo lo demás, iguales son las dos. Tienen la analogía y hasta la identidad de sus regímenes, que usted observó genialmente en aquel artículo «Los gemelos infernales», cuya lectura fué para mí una revelación, según hube de consignar hace algún tiempo. Ahora insisto en ello con la presente carta, que es de justicia dirija a usted.

Sí, señor Churchill; usted lo dijo y nadie lo creyó. Uno y otro totalitarismo son uno y lo mismo. Y acaba de verse que el antifascismo de un lado y al anticomunismo del lado opuesto no tenían razón de ser. Con lo que lógico resulta que los soviéticos y los nazistas pactan no agredirse... por de pronto. Como lógico resultará que cualquier día pacten agredir a las democracias.

El día que esto ocurra—¡que ha de ocurrir!—yo no me sorprenderé tampoco. Pero no adelantemos los acontecimientos. Y quedémonos en lo acontecido ahora, que bufo es mientras a ser trágico llega. Además de no asombrarme con este comienzo de alianza, estoy divertidísimo con el asombro que ha producido al resto de la humanidad. Hay en ello cosas que hacen reír y cosas que hacen llorar ¡de risa!

Son las primeras las que están a cargo de los demócratas de todo el mundo, quienes resultan ser los engañados de la pantomima. «¡Y nosotros que creíamos odiándose a los antis de ambos bandos!» están diciéndose. Pero las caras de estupefacción que pondrán, no serán tan de ver como otras caras más estupefactas todavía.

Me refiero a las de los comunistas rusos y a las de los nazistas alemanes. Pues, anda, que las de los fascistas italianos... Y, sobre todo, las de los comunistas, nazistas y fascistas que no siendo de Rusia, de Alemania ni de Italia, se veían cara a cara en los demás países. Como seguían la llamada táctica portuguesa de «poner cara feroce al enemigo», andaban enseñándose los dientes y dirigiéndose miradas irascibles. Pero tienen que cambiar radicalmente, pasando a sonreirse amables y a mirarse amorosos.

Los esfuerzos fisonómicos a que esto les obligará, han de producir las muecas más divertidas que imaginarse cabe. Y aún, aún ¡las que no cabe imaginarse! Tan convencido estoy de esto, que a la decisión de verlas he llegado. Conozco a un comunista que lo es más que Stalin y a un nazi-fascista que tanto como Hitler y Mussolini sumados lo es. Voy a tratar de reunirlos, para, en cuanto los tenga juntos, decirles: «Por mí no se violenten ustedes ¡Abrácense!»

Yo permaneceré, en tanto, imperturbable. Y se lo deberé a usted, que, con su observación genial, advirtió cómo ambos regímenes totalitarios eran hermanos y hasta gemelos. Le agradezco que lo ocurrido no me haya pillado de sorpresa.

Y sin más, aprovecho la ocasión para reiterarme de usted atento seguro servidor y admirador sincero q. e. s. m.

Luis DE OTEYZA

La Habana, 23 de agosto de 1939.

SOLILOQUIO — *por Roseñada*

—Me parece que ahora si es verdad que esto va a reventar...

JEFFERSON SELIGMAN, LA ANTITESIS DE LOS ROCKEFELLER Y LOS CARNEGIE

(De nuestro corresponsal)

Welter Seligman, sobrino de Jefferson Seligman, el millonario septuagenario que murió hace dos años, tuvo que explicar ante un juzgado de New York el 12 de agosto la razón de por qué no había dividido la herencia de su tía entre las doce mujeres que aparecían como beneficiarias de su testamento. La explicación del joven Seligman ha sido muy simple. No ha podido cumplir la última voluntad de su tío por no haber dejado éste los fondos necesarios. El viejo millonario gastó toda su fortuna en mujeres. Los talonarios de cheques prueban que durante los últimos veinte años Jefferson Seligman regaló a sus «girls» más de tres millones de dólares.

Seligman y algunas de las «girls» con quienes se gastó tres millones de dólares.

Los Filántropos

No es siempre eso lo que hacen los millonarios americanos con su dinero. Rockefeller dedicó más de 350 millones de dólares a crear la Rockefeller Foundation, institución científica con centros en casi todos los países del mundo, que ha contribuído más que otra institución alguna al progreso de la medicina.

Andrew Carnegie regaló alrededor de quinientos millones de dólares para crear bibliotecas y centros educacionales en todo el país. Con el dinero de los Guggenheim se ha creado la Guggenheim Foundation, que todos los años da becas de $2,000 a escritores y artistas de talento. Leland Stamford creó la universidad californiana que lleva su nombre. John Hayden que construyó l Planetarium para la ciudad de Nueva York, dejó además unos cuarenta millones de dólares a centros culturales. La Eastman Foundation de Rochester, que ha creado uno de los mejores colegios de música del país y la Orquesta Sinfónica de Rochester, es un monumento al fundador de la Eastman Kodak Company. Muchos otros millonarios han dejado un total de cerca de tres mil millones de dólares a instituciones benéficas y docentes.

Los Avaros

Sin embargo, un gran número de ellos solamente han usado su dinero en pasarlo bien y dejarlo a sus hijos y nietos, o como en el caso de los hermanos Wendell, que padecían de avaricia, para vivir mal toda la vida sin ni siquiera casarse, por miedo a compartir sus $40,000.000 con alguna otra persona. La última hermana Wendell murió en una casa vieja y triste de la Quinta Avenida y la Calle 39 en el año 1931. La herencia fué reclamada por 2,303 parientes. Después de ocho años de pleito, los albaceas han podido distribuir una parte de la fortuna entre 69 parientes y otra parte entre instituciones benéficas a quienes la última hermana Wendell había dejado todo, desheredando a todos sus familiares, cosa que no se podía hacer según las leyes del estado de Nueva York.

Ya hemos visto del uso que Jefferson Seligman hizo de su fortuna. «Jeffie» como lo llamaban sus amigos venía de la familia bancaria que lleva su apellido.

Los Dilapidadores

Era al revés de los hermanos Wendell —todo generosidad. Es claro que nunca ninguna institución benéfica o cultural recibió algún regalo suyo. No, Jeffie dedicaba todo su espíritu generoso al bienestar de sus amigas y protegidas.

Tenía setenta y nueve años cuando murió a consecuencia de un golpe que le diera una de sus amigas. Diecisiete muchachas estuvieron a punto de ser beneficiarias de su póliza de seguro Estuvieron a punto... pero ocurrió que en junio de 1936 necesitaba dinero y al hacer un préstamo tuvo que transferir la póliza que estaba a nombre de las muchachas a cuenta de sus «bienes». Así que las pobres amigas no pudieron coger ni un centavo de la póliza.

Sin embargo, unos días antes de morir le escribió una carta a su sobrino Walter Seligman, de la casa bancaria de J. and W. Seligman Company, donde hacía su «testamento».

Mary Williamson, que acompañó al viejo durante las últimas horas de su vida, les dijo a los periodistas:

«No sé por qué me hizo a mi una de sus herederas. Pero era tan bueno. Le encantaba hacer regalos. Hubiera sido imposible rehusárselos. Mi amiga Patricia Lynn y yo vivíamos en el mismo hotel. Dos días antes de su muerte vió a mi perro cuando entraba al hotel y se volvió loco con él.

Durante su enfermedad me pedía que le pusiera bolsas de hielo en sus ojos porque yo había sido enfermera».

Doce damas heredan 3 millones, pero nada reciben

Después de su muerte, Walter Seligman me llamó a mí y a otras muchachas a la casa y nos reunimos en la biblioteca. Walter nos leyó a todas juntas la carta que Jeffie le había escrito antes de morir. Nos dejaba tres millones de dólares. Había que ver las caras de todas! Pero entonces Walter nos dijo: «Señoras, siento tenerles que decir que esta carta no tiene ningún valor legal». Cómo cambió la expresión de todas las caras!

Walter ofrecía hacer un arreglo. Nos dijo que después de pagar todos los gastos solamente quedarían unos 90 mil pesos y que si aceptábamos su oferta de dividir esa cantidad entre todas, que él estaba dispuesto, por su parte a pagarnos, pero que cualquiera que hiciera una demanda judicial perdería todos sus derechos.

Las herederas eran Ursula Bouttnick, una ex-baronesa; Alice Griffith, de la sociedad neoyorquina; Marian y Virginia Trabue; Blanche Carpenter; Jesse Carpenter Tickner y Jeanette Carpenter Nelson; Anita Worthem, Gwynne Lyon, Lila Tuthill, su hija Hazel Wiley y Mary Williamson.

Pero Walter Seligman ni siquiera les dió un centavo de los $90.000. Por eso es que las «herederas» se unieron y llevaron el caso a los tribunales.

Jefferson Seligman vivía en un apartamento en el Hotel Delmónico y tenía dedicada una habitación muy grande, llena de espejos, para sus amigas. A todas les daba una llave.

Los cuartos mágicos del banquero Seligman

Antes de morirse había cerrado el cuarto porque a todas horas de la noche llegaban sus «girls» a pedirle dinero. También en varias ocasiones habían venido maridos a pedirle una satisfacción. Generalmente los maridos se marchaban «satisfechos» después de recibir un pequeño préstamo de Jeffie.

Tenía un cuarto especial en el apartamento donde guardaba valiosos abrigos de piel y vestidos de mujer muy caros. Le gustaba dar fiestas a sus amigas y dejarles escoger las prendas de vestir que más le gustaban.

Gastó cientos de miles de dólares en ayudar las carreras artísticas de sus amigas. Una vez financió la producción de la película «Bárbara Fritchie» para darle trabajo a su protegida Beatrice Carpenter Axelrod. Fué un perfecto fracaso y la broma le costó cerca de cien mil dólares. Tenía un sobrino, Marty Sampter, al que había encarrilado como empresario teatral, para satisfacer las ambiciones teatrales de actrices que él patrocinaba. En el mundo de la música también tenía sus obligaciones y la pianista Helen Schafmeister estuvo subvencionada por él por varios años.

Así gastó toda su fortuna, en «proteger» lo que más le gustaba en el mundo. Las herederas seguirán pleiteando, pero Walter Seligman le aseguró al Juez el 12 de agosto de que nada ha quedado de los millones del septuagenario. Así que las «girls» de Jeffie tendrán que conformarse con lo que él les dió en vida.

CARTAS DE BUENOS AIRES

PAULINA SOMONIELLO ANTE SU OBRA

En dos obras que de esta autora he leído, la encuentro «conocible», vale decir, que no se sale de su rítmico deseo de ser entendida y fácil. El poema histórico «Ivoty» vocablo guaraní que significa flor, le dá el motivo para dilucidar problemas ancestrales de la raza autóctona en versos fáciles, sensibles y de una pureza admirable. Nos pone frente al panorama racial con la música de sus poesías emotivas. Lo que hubieran necesitado otros—historia, fábula, leyenda, psicología, etnología— ella lo presenta en el fresco panal de camuatí de sus versos. Un sentimentalismo humano, casi humanizante, la lleva a su poema histórico, en donde selva, deidades de los bosques de urunday, corazón de la raza primitiva, se levantan en un himno vigoroso para cantar la pureza del mundo guaraní.

Paulina Somoniello es un poeta completo: hay emotividad aun en el rigor de su versificación. Ahonda en el sentir de una raza desplazada, como si escribiera en la corteza de los ceibos lo que quisiera supiesen las doncellas rojas que ofrecen sangre pura en las ramas. Es de un panteísmo virtuoso el citado poema y el bosque que en el ocurre, enmarañado, surcados sus lagos por camalotes que flotan, es el marco para reflejar la belleza indómita y montaraz de la india Ivoty.

«Flor rusticana que exhaló su aroma
desgarrando su pecho en un zarzal».

«La Maestra y el Médico», es un libro en que ya entra el mundo nuestro con su secuela de grandes problemas, no ya humanos, sino de humanidad. Es la lucha secular entre una maestra, «que cura las almas» y el médico «que cura el cuerpo». Es la ecuación diaria de la vida. El problema de la materia que quiere invadir el puro sentimiento de las pasiones humanas.

La autora, que lleva a los hondos versos conocimientos de la ciencia médica frente a la pedagogía casi eucarística de la maestra, nos advierte:

«Nacer, amar, morir... He aquí la valla
donde se estrella la visión más límpida.
Kempis, Eclesiastés, Platón o Kant:
¿Qué es la felicidad? Una mentira.
¿La ilusión? Un fantasma de la mente.
¿El cuerpo? Nada. ¿El alma?. Una teoría».

Con tal denuedo filosófico lleva a un pesimismo su frescura sentimental de poeta. En el poema «Ivoty» van sus versos cantando entre las selvas y hasta vemos a la caída de la tarde, entre el ramaje de urundayes y guajós los ojos milagreros de los cocuyos. También nos aterrorizamos con el canto cansado del urutaú y nos alegra el sansonete de cencerro o campanita del guayrapú. Podemos decir que la autora ha desentrañado misterios de la raza guaraní y al reflejar los amores de la pobre y bella india, ha llevado al poema una verdadera sinfonía de la selva y una acertada evocación de las leyendas raciales.

Paulina Simoniello es, ante todo, una sentimental eglógica: la seducción del campo la invade en cada acto. Su poesía es fresca. Tiene hasta el rocío ténue que puede quedarse engarzado en esos hilos finísimos de las telarañas de los bosques, encanto de poesía. En los bejucales, en las palmeras, cuando la mañana es un salmo de pájaros y mariposas, o en las noches hondas, en las cuales los gusanos de luz y los cocuyos construyen una ciudad fantástica en la selva. Todo ese misterio hondo lo envuelve la poesía de Paulina Somoniello con la galanura de su pureza sentimental.

En «La Maestra y el Médico» no puede substraerse de la misma intención de ahondar dentro de su misma naturaleza de mujer que vive su poema de amor y su tarea escolar. Esto es lo que nos llega en sus dos libros que comento, después de releerlos y de hudirme en el bosque de «Ivoty» y en el alma misoneíta del médico y en el corazón maternal de la maestra de escuela. El alma de una y el corazón del otro juegan el rol de la vida.

Su complicación es tener una cultura completa de humanidades y la tragedia de saber amar y sentir amar. Dice en versos lo que es escabroso y proteiforme aún para la prosa enjundiosa. Maneja la métrica como la tiza de la escuela y escribe en el papel virgen sueños de poeta y ecuaciones en la negra pizarra de las aulas.

Para que nada faltara a esa atmósfera sentimental de los libros, un artista del dibujo y un psicólogo de las intenciones humanas —José García Bañón— ilustra, y más que ilustra, ilumina los paisajes de la creación maravillosa que hace la mente de Paulina Somoniello.

En suma: hay en Paulina Simoniello una vigorosa mujer, de temperamento poético, sujestivo y una impresionista que sabe captar el paisaje que ven sus ojos eufóricos y los otros paisajes que ruedan dentro de su sensible mundo interior...

Manuel García Hernández.
Buenos Aires, 1939.

CONVERSACIONES ECONOMICAS HISPANO-ALEMANAS

El economisa alemán señor Wohltat ha salido recientemente para España con el fin de entablar conversaciones con las autoridades competentes del Gobierno del Generalísimo Franco para llegar a una más amplia y más estrecha colaboración entre los dos países. El señor Wohltat es reputado como una de las personalidades alemanas más eminentes en este campo y como profundo conocedor del movimiento económico internacional, habiendo cooperado a la realización del acuerdo comercial rumano-alemán. La reconstrucción económica de España—dice la Agencia Central Europa—ofrece a Alemania amplias posibilidades de colaboración y puede abrir a la industria del Reich un campo de actividad de gran importancia. Por otra parte el mercado alemán presenta inagotables posibilidades de absorción para los productos agrícolas y materias primas de España

A TRAVES DE LA VIDA

LECTURAS CUBANAS

Una interesante publicación ha venido a enriquecer la historia de este país, compuesta por artículos sueltos, observaciones y comentarios, hechos al desgaire y respondiendo casi siempre a opotunidades del momento, o simples tributos hijos de la conciencia nacional que siente el deseo de que no queden en el olvido acciones ni sentimientos que son meritísimos.

El espíritu culto e investigador de nuestros pensadores ha ido acumulando los materiales que habrán de servir un día para la obra magna de la Historia de Cuba, en la que no serán olvidados ni preteridos los esfuerzos que realizaron, en todos los órdenes, los que tenían el deber moral de construir el país cubano «con todos y para todos», como enseñó el preclaro hijo de nuestros más puros ideales.

Con el título que encabeza este artículo ha publicado el señor Antonio Iraizós, conocido «hombre de letras», que llaman los franceses a aquéllos que respiran el ambiente de la literatura y viven, por decirlo así, entre los efluvios del pensamiento perpetuados por la imprenta. El señor Iraizós, que apunta en su haber de espíritu ilustrado una copiosa publicación en libros y folletos sin que mencionemos los artículos de periódicos con los que siempre ha colaborado a la obra común, y como decía el historiador Herculano, «a conquistar para la madre común, para la Historia, **algunas importantes verdades»**, para este fin siempre ha laborado nuestro exquisito compatriota por las mejores condiciones de la República de Cuba.

En el libro, cuya segunda edición ahora publica, perfecciona, aclara y rectifica conceptos que pueden ser confundidos o tergiversados, por haber sido tratados con demasiada festinación y sin la meditación necesaria, porque eran, según pensaba el insigne «Conde Kostia», las «evocaciones fortificadoras del sentimiento patrio»; hechas esas salvedades, el libro mantiene su primitivo interés y sus temas son todos de la más palpitante actualidad, porque cada cubano—según observa el señor Iraizós en el prefacio de esta segunda edición—en tesis general cree que la historia de su país empieza en él y acabará en él. Conocida por experiencia esta modalidad de nuestro carácter y probado que nuestra psicología ni cambia ni se corrige, no es aventurado afirmar que al cabo de un lustro o de medio siglo la comedia, tragedia o drama si se quiere, se representará en el mismo teatro, con las mismas decoraciones.

Algunos piensan que se retrocede y que el tiempo y la Historia no nos aprovecha. Yo no lo creo así y si bien es innegable que avanzamos lentamente, muy lentamente para lo que dura la vida de una generación, es un hecho que vamos adelante: «E pur si muove».

Son estas **Lecturas Cubanas** y otros tantos esfuerzos análogos, la demostración de que el tiempo no nos es absolutamente perdido. Con lo que acopiamos como producto de nuestra inteligencia, vamos marchando hacia adelante, tal vez sin consejo ni ejemplo de nadie, sino como el natural impulso que es parte integrante del ser humano a pesar de que unos marchan a la carrera y otros a la velocidad de la tortuga; cuestión, sin duda, de razas y temperamentos.

Hay muchas cosas que tenemos que aprender y otras tantas que es interesante saber. Hay que aprovechar el trabajo que se toman los espíritus elevados por instruirnos e ilustrarnos. No hay cosa pequeña ni asunto nimio. ¿No es bueno saber cuál fué el origen de la «décima» que tañ gran papel representa en nuestra poesía popular? Pues Iraizós escribe sobre este asunto cosas deliciosas y nos recuerda la décima que fué el «punto criollo» que dilató el corazón del cubano al soñar en lo que el sol habría, algún día, de iluminar.

Es un libro en extremo interesante en el que mucho se aprende de nuestra historia, de nuestra vida y de nuestros paisanos eminentes. Los temas son variados: la leyenda se confunde con la historia, para enaltecerla, los hombres, los hechos, las figuras son de retablo y nos revelan cosas grandiosas que ignoramos o que apenas conocemos. Más que un libro interesante es un libro «bueno», porque palpita en cada una de sus páginas un recuerdo noble o una acción levantada. El señor Iraizós merece nuestros más sinceros plácemes por haber puesto su clara inteligencia al servicio de esa Historia de Cuba que instruirá a las generaciones venideras de lo mucho delicado y noble que ha habido en nuestra amada tierra.

Héctor DE SAAVEDRA

DESDE PARIS

ALREDEDOR DE «TODO UN MUNDO»

I

Desde hace muchos años Pepín Rivero me había rogado no escribir sobre cosas de Cuba, ni sobre libros de Cuba, menos aun sobre libros de Cuba: «para eso tenemos aquí nuestro equipo, lo que necesitamos de tí son cosas de Francia, etc.».

Voy a desoír excepcionalmente el ruego de Pepín.

Y voy a cometer el feo pecado de escribir sobre un libro entre cuyas páginas encuentro mi sombra.

Es el primer libro de Alfredo Mestre Fernández, que es «un muchacho de América», de esos que «tienen alas». La América está compuesta, hoy por hoy, de elementos viejos, medio coloniales y con escasa cultura; y por «muchachos de América», impacientes y piafantes, que leen bastante y que desean de todo corazón mandar a los viejos al cementerio, lo más rápidamente posible, antes de que ellos mismos sean viejos y su actuación se encuentre por eso mismo desmonetizada en un cincuenta por ciento.

Pero a los viejos no se les manda fácilmente al cementerio. Sus huesos son duros de roer. Están allí, instalados como para la eternidad. Y se van a regañadientes, y uno a uno, filtrados con feroz lentitud. Se parecen a las gotas de agua que se filtran con parsimonia a través de un lavabo «tapiado», y uno vuelve los ojos al cuenco del lavabo y siempre lo ve lleno!

A menos de un cataclismo social como el de la Revolución Francesa o el de la Revolución Comunista. Pero esos terremotos no se dan sino de ciento cincuenta años en ciento cincuenta años. Y en muy raros sitios del globo De manera que no hay más remedio que acelerar la evolución y confiar en ella todas las esperanzas juveniles.

Entretanto, se puede ser malcriado.

Malcriado con enjundia, que es la única manera que se aceptan las malacrianzas de la juventud. La malacrianza de los «muchachos de América» es una de las formas de su impaciencia. Como no pueden tomar el volante desde por la mañana, se ponen a murmurar. Con razón casi siempre, de pasada sea dicho... Murmuran o hablan francamente mal de todas las formas tradicionales, insistiendo, con dedo tieso, sobre las pústulas, señalando las purulencias con indignación. Acusan con verbo crudo Dicen hasta malas palabras, que resultan bellas porque son dichas con pasión y con sinceridad. Los puñetazos que dan sobre la mesa hacen temblar a los viejos muñecos que sobre ella hacen su comedia como sobre un tinglado. Pero los muñecos no caen No caen sino cuando tienen que caer. La impaciencia les proporciona un lenguaje especial, les da un léxico seco. No es posible hablar con delicadeza y corrección cuando se está colérico. Y el léxico de los «muchachos de América» es duro, antiliterario, antiarmonioso, breve como un bofetón, como un escupitajo. ¡Paf! ¡Chas! ¡Allí te va esa irreverencia! ¡y ese adjetivo! ¡y esa palabrota! ¡y esa imagen!

Yo veo, a través de toda esa labor literaria y periodística, desde México hasta la Argentina, un irrefrenable deseo de hacer bellas cosas. No me detengo, como con corazón afligido hacen otros, a llorar letras de imprenta sobre esa malacrianza. No, por el contrario. Me alegro. Eso denuncia corazón recto y voluntad sana. Con los días la malacrianza desaparecerá—ley del tiempo— y quedará, limpia de máculas, la obra. Las malas palabras siempre son transitorias, la obra siempre es duradera.

Alfredo Mestre Fernández es uno de estos «muchachos de América» que se roen los puños de impaciencia. Perdidc en la pugna tropical, no quiere hacer concesiones a las instituciones, se resiste al método lento para llegar», rehusa someterse al engranaje clásico. Jorge Mañach había dicho, una vez —¡hace tantos años, mi querido Mañach!— que «el todo era saberse situar». Ya situado el hombre, la obra sana viene sola. Pero es difícil situarse, y para ello no hay sino un método: el clásico; o una solución: la revolución. A escoger. Advirtiéndole a tiempo al individuo que esto último es extremadamente difícil y que en su fondo siempre hay dolor, y lo que es peor aún, una aventura oscura, que no se sabe cómo acaba.

(Pero veo que a mí ya se me acabó el espacio, y como tengo aún muchas cosas que decir sobre Mestre Fernández y su libro, doy cita al lector para mañana).

Eduardo Avilés Ramírez.

A José Cabrera Díaz

(A su venerada memoria)

Herido el noble pecho arteramente,
sin una queja en el supremo instante,
cesó el latir del corazón gigante
y un líquido rubí manchó su frente...

El Pastor del redil, el alma ingente,
el generoso peregrino errante,
de una senda de luz raro viajante,
quedó inmolado dolorosamente.

Ya no eres de la tierra, amigo, hermano,
era impura la tierra... Allá en lo arcano,
Maestro inolvidable y amoroso,

un más alto designio estaba escrito...
Por eso rebelión ahogó su grito
¡al verte envuelto en un cendal glorioso!...

Carmen JAUME Y GARCIA

M.E.C.D. 2016

PINAREÑAS

En sus días

Una encantadora damita.

Con motivo de la festividad del martes último, estuvo de enhorabuena la simpática y joven damita Asunción Rodríguez de Foya, esposa de nuestro querido amigo y pundonoroso Comandante del Ejército Constitucional Gabriel Foya Arceo, tan querido entre nosotros.

La señora Rodríguez de Foya se vió colmada de halagos por parte de sus numerosas amistades de esta sociedad.

Recibió flores, muchas flores.

Exámenes de música

Celebrados recientemente.

En el Conservatorio Fischerman de esta ciudad, se acaban de realizar exámenes de música con gran brillantez, donde tomaron parte Raquel Capó, Hildeliza González, Leonel González, Ramón Rodríguez, Elsa Bringas, Margarita P. Izquierdo y Zenaida Gutiérrez.

Un tribunal integrado por su Director Jascha Ficherman, la Secretaria Evelia Gutiérrez y la señora Rosa Delgado de Pazos, como Directora de la Sucursal de Pinar del Río, concedió notas de sobresaliente a todos los alumnos examinados, los cuales interpretaron interesantes juegos donde demostraron su gran sentido del ritmo y el oído.

La señora Delgado de Pazos, tan inteligente y culta Profesora Musical, sigue triunfando de manera halagadora y a las múltiples felicitaciones que viene recibiendo por sus últimos triunfos, queremos unir la nuestra más expresiva y cordial.

San Bernardo

Fué el pasado domingo.

Y con tal motivo celebraron su fecha onomástica un grupito de estimados amigos de esta capital, entre los cuales figura en primer lugar el Presidente de los Caballeros Católicos señor Bernardo Ortiz San Miguel y su primogénito Bernardito Ortiz Cabanzón.

El Administrador Escolar del Distrito señor Bernardo Arias Guerra.

Un apreciable cosechero de tabaco de San Juan y Martínez, señor Bernardo Cabanzón.

Bernardo de la Rionda, un amigo desinteresado y un joven vueltabajero que reside desde hace años en la Habana, donde cursa sus estudios de Agrimensura.

Y por último el señor Samuel Danón, alto empleado del Express Repador.

Para todos, un saludo afectuoso que les reitero en esta oportunidad.

La sesión rotaria de mañana

En el Hotel Globo.

Cumpliendo exactamente con todos los preceptos de su Reglamento, mañana jueves 23 y en el lugar de costumbre, se reunirá de nuevo el Club Rotario para considerar diversos asuntos relacionados con tan prestigiosa colectividad.

También se nos informa que a dicha sesión asistirán numerosos invitados, los que participarán de la mesa rotaria y conocerán de cerca el desenvolvimiento del rotarismo local, que tiene en su Presidencia un hombre generoso y dinámico como el Dr. Nicolás Carasa Laviña.

Daremos cuenta de dicha sesión en otra oportunidad.

Sobre un homenaje

Al Jefe Provincial de Obras Públicas.

Organizado por todos los empleados y obreros del departamento y como demostración de las grandess simpatías que él ha sabido despertar entre todos nosotros, el próximo mes de Septiembre le será rendido un cariñoso homenaje al Ingeniero Eduardo F. Rodríguez, funcionario intachable y caballeroso cuya actuación en el breve tiempo que lleva desempeñando la Jefatura Provincial de Obras Públicas, ha sido tan fecunda y tan digna de aplausos.

El homenaje consiste en un suculento almuerzo criollo que habrá de celebrarse en el magnífico balneario de San Vicente, en la carretera de Puerto Esperanza.

Además del propio homenajeado, tomará parte en el almuerzo su simpática y bella esposa señora Rosalía Santiesteban de Rodríguez, así como un grupo de damas y damitas familiares de los empleados de Obras Públicas.

Bien ganado se tiene esta demostración de confianza y simpatías el Ingeniero Eduardo F. Rodríguez, porque es un hombre lleno de buena fe, laborioso y competente que tiene para con todos sus subalternos, altas y debidas consideraciones, razón por la cual se le quiere y aprecia tanto por la empleomanía que trabaja a sus órdenes.

No es un homenaje político.

Es un espontáneo deseo de expresarle al funcionario íntegro y honrado todas las sinceras simpatías con que acogen sus colaboradores la obra de mejoramiento público y de fecunda administración que ha venido haciendo desde el elevado cargo que ostenta con general beneplácito.

Prometemos reseñar acto tan interesante.

Por los Teatros

Para hoy miércoles anuncia «Aída» el estreno de dos grandes películas que llevan por título «Noble Expiación» y «El Primer Rural», interpretadas por un reparto conocido de estrellas.

El «Milanés», el concurrido coliseo de la Avenida de Martí, además del estreno de «La Vuelta de Cisco Kid», por Warner Baxter y César Romero, se exhibe también «Tierra de Promisión», una película de emociones fuertes por Don Ameche y un Noticiario Fox.

Guillermo RODRIGUEZ.

LESIONADO DE GRAVEDAD

Al caerse un pedazo del cielo raso de la sala de su domicilio, se ocasionó lesiones de carácter grave, Cesáreo Zúñiga, vecino de Zanja, 553.

La Causa del Asma Eliminada en 24 Horas

Gracias al descubrimiento de un médico americano es ahora posible librarse de esos terribles ataques de asfixia, respiración anhelante, tos y ahogo del asma, eliminando la verdadera causa que es los gérmenes en la sangre. No más quemaduras y polvos, no más inyecciones hipodérmicas. Este nuevo descubrimiento, Mendaco, empieza a obrar en 3 minutos matando los gérmenes causantes del mal y a la vez purificando la sangre y restaurando la vitalidad de manera que Ud. pueda dormir profundamente toda la noche, comer todo lo que quiera, trabajar y gozar de la vida. Mendaco es tan eficaz que se garantiza que en 24 horas hará que Ud. pueda respirar fácil y libremente haciendo desaparecer por completo el asma en 8 días, o se le reembolsará su dinero al devolver el frasco vacío. Consiga hoy mismo en la botica un frasco de Mendaco. La garantía lo protege a Ud.

Mendaco Acaba con la Asma ★ Bronquitis ★ Fiebre de Heno

Mercedes Simone honra con su visita nuestro "Salón de Alta Costura"

La maravillosa intérprete de melodías porteñas, que tantos aplausos viene cosechando en nuestra capital, tuvo la gentileza de visitar nuestro "Salón de Alta Costura", para seleccionar las finas "toilettes" que ha de lucir en su próxima aparición ante el público, desde uno de nuestros principales teatros.

Mercedes Simone se mostró complacidísima y tuvo sinceras frases de elogio para los numerosos modelos de Brígida que desfilaron ante su vista, entre los cuales hizo selecciones atinadísimas, que revelan su fino sentido de la elegancia.

FIN DE SIGLO se considera muy honrado con la visita de la genial cantante argentina y agradece sinceramente sus amables frases de encomio. Nuestra felicitación a la artista y a los Sres. "Crusellas y Cía." por haber brindado a Cuba la oportunidad de ver y escuchar una vez más a quien, con justicia, lleva el título de "Reina de la Canción Porteña".

Y gracias mil a sus gentiles acompañantes.

fin de Siglo

san rafael y águila, teléfonos: m-5991-92-93

¡Con Aire Acondicionado en la planta baja!

NUEVO PROTECTOR DE LAS HERMANAS DEL SAGRADO CORAZON DE LA HABANA

CASTEL GANDOLFO, agosto 22. (AP.)— El Papa ha nombrado al Cardenal Enrique Gasparri, protector del Colegio Latino-Americano en Roma; al cardenal Luigi Maglione, protector del Instituto de Hijas de la Inmaculada Concepción de Buenos Aires; al Cardenal Nicola Canali, protector de la Sociedad de Misioneros de San José y del Instituto de Hermanas de San José en México y al Cardenal Vincenzo La Puma, protector de las Hermanas del Apostolado del Sagrado Corazón de Jesús de la Habana.

Rifa transferida

Por Decreto Presidencial ha sido transferida la fecha para la celebración de una rifa autorizada al doctor Germán Wolter del Río, señalándose por el último sorteo del mes de Octubre de este año.

No ha habido órdenes de adelanto

Por la Dirección de Contabilidad no se ha cursado en el día de ayer ninguna orden de adelanto. Todos los pagos han sido suspendidos con el fin de acumular fondos para poder pagar a los funcionarios y empleados públicos el día 30 del corriente mes.

PREFIERA para sus REGALOS la etiqueta de

Fin de Siglo

san rafael y águila
m-5991-92-93

¡Con aire acondicionado en la planta baja!

¡El Regalo es hoy un Deber Social!

El viernes 25: SAN LUIS
El día 28: SAN AGUSTIN
Y el 29: Ntra. Sra. de la CONSOLACION

Fechas en las que numerosas damas y no pocos caballeros celebran su fiesta onomástica, cambiándose con tal motivo infinidad de afectuosos mensajes, acompañados, como es lógico, de finos y valiosos Obsequios.

A todas aquellas personas que hayan de cumplimentar a familiares o amistades en esos días, les brinda FIN DE SIGLO preciosas colecciones de Artículos para Regalo, dentro de las cuales caben todas las posibilidades de selección.

Con la particularidad, de que el Obsequio adquirido en FIN DE SIGLO, no solamente ha de responder a las más finas características de elegancia, novedad y buen gusto, sino que, por el solo hecho de llevar una etiqueta distinguida, se recibirá con mayor entusiasmo y se agradecerá mucho más.

CRONICA HABANERA

MANOLITA BRAVO

En Berlín, Alemania, donde se encuentran residiendo, han contraído matrimonio anteanoche la bella y distinguida señorita Manolita Bravo y Bockmeyer y el joven y culto abogado, doctor Avelino Cañal y Barrachina, actualmente Encargado de Negocios de Cuba en Bruselas.

Entre los asistentes a la ceremonia encontrábase el querido amigo Nicolás Bravo, padre de la novia.

Sin más detalles por el momento de esta simpática boda, nos limitamos a consignar la noticia con nuestra felicitación para los novios.

BODA DEL GRAN MUNDO.—Brillantísimo promete resultar el capítulo nupcial del mes de septiembre.

Para el día diecisiete, domingo, ha sido concertada la boda de la gentilísima señorita Fina Contreras y Ordóñez con el conocido joven Rusell Quesada y Shepherd.

Esta boda del gran mundo se llevará a cabo a las doce del día, con misa de velaciones, en la Iglesia Parroquial del Cerro.

Nuevos e interesantes detalles ofreceremos próximamente sobre la boda Contreras-Quesada.

DESPEDIDA DE SOLTERA.—Según hemos anunciado, el miércoles próximo, día treinta, se celebrará en el Country Club de la Habana el almuerzo de despedida de la encantadora señorita Rosita Rayneri y Cadaval.

Dicho almuerzo, que promete verse concurridísimo, lo vienen organizando tres lindas señoritas, Hortensia Colás, Loló Goytisolo y Nonó Larrea.

Tema elegante para la crónica.

EL DOCTOR CHARLES DE CARDENAS.—En el Anglo American Hospital, del Vedado, ha sido operado el doctor Charles de Cárdenas, abogado prestigioso, que disfruta de grandes simpatías en nuestros círculos sociales.

Fué una doble operación practicada con su habitual pericia por el eminente cirujano doctor Ricardo Núñez Portuondo.

Aunque el estado del paciente es muy satisfactorio, no podrá recibir visitas por el momento.

Le deseamos un pronto restablecimiento.

COMIDA ELEGANTE.—En su lujosa residencia del Vedado, ofrecieron una comida anoche el señor Salomón Maduro y su gentil e interesante esposa Bibi de Lima.

Dicho acto al que asistió un grupo selecto de invitados, se desarrolló en un ambiente exquisito.

He aquí los concurrentes:

El Ministro de la Argentina, Exmo. señor Víctor Lascano y señora Angélica Gálvez.

El Ministro del Brasil, Exmo. señor Silvio Rangel de Castro y señora Louise Botiaux.

El Ministro del Perú, señor Juan de Osma.

Y el doctor Ignacio del Valle y señora Rosa Perdomo.

DEL MUNDO DIPLOMATICO.—Ayer, en el vapor «Jamaica» llegó de Nueva York el Primer Secretario de la Legación Argentina en Cuba, doctor Jacinto Villegas, el que viene acompañado de su esposa e hijos con los que se reunió en la gran metrópoli norteamericana.

Llegue hasta el prestigioso diplomático y su familia, nuestra cordial bienvenida.

GLORIA ALMAGRO.—El próximo miércoles, día treinta, cumplirá los quince años la adorable jeune fille Gloria Almagro y Ariosa, hija del doctor Enrique de Almagro y de su distinguida esposa Gloria Ariosa.

Celebrando el acontecimiento la simpática Gloria tendrá un almuerzo ese día en el Habana Yacht Club para el grupo dilecto de sus amigas.

La felicitamos por anticipado.

NATALIA AROSTEGUI DE SUAREZ.—Según habíamos anunciado, anoche partió a bordo del «Oriente» rumbo a Nueva York, donde se reunirá con su esposo, la bella dama y talentosa recitadora Natalia Aróstegui de Suárez, esposa del Cónsul de Cuba en aquella gran metrópoli.

La señora de Suárez, que durante su estancia en la Habana, donde es tan querida y admirada, recibió cálidos homenajes de afecto, nos ruega despedirla de sus amistades por este medio.

Tenga un feliz viaje.

JESUS AZQUETA.—A bordo del «Oriente» arribó ayer a nuestra capital el conocido azucarero Jesús Azqueta.

El señor Azqueta asistió como Delegado de Cuba a la Conferencia Internacional Azucarera celebrada últimamente en Londres, de donde procede.

Bienvenido.

VIAJEROS DISTINGUIDOS. — En el vapor «Oriente» embarcaron anoche hacia Nueva York el doctor Raúl Valdés Fauli y gentil esposa Eulalia Juncadella, en unión de sus hijos Rosario, Lalita y Guillermo.

Los esposos Valdés Fauli se reunirán en aquella ciudad con el mayor de sus hijos, el simpático joven Raúl Valdés Fauli, que allí se encuentra en disfrute de vacaciones.

En días pasados por la vía aérea y acompañada de su sobrina la monísima niña Margarita Barillas y Bisbé, ha embarcado para Miami la distinguida señorita Mercedes Barillas, la que pasará una temporada como huésped de la señora Chiquitica Armenteros de Zorrilla, en su residencia de la Playa vecina.

EN LA FESTIVIDAD DEL DIA.—Está de días hoy el conocido caballero Felipe Cancio y Rodríguez.

Reciba nuestra felicitación.

LOS QUE REGRESAN.—El sábado ha regresado de Ciudad México la señora Sara Gutiérrez de Gans, joven y bella esposa del Ministro de Cuba en Costa Rica doctor Oscar Gans.

La gentil dama pasó una temporada junto a sus familiares en la capital mexicana.

Bienvenida.

EL DOCTOR FELIPE MENCIA.—Celebra su santo en la festividad del día, el prestigioso y notable especialista doctor Felipe Mencía, Director de la clínica «La Purísima», en el Vedado.

También está de días su hijo, el simpático joven Luis Felipe Mencía y Gutiérrez.

Para ambos, nuestro saludo.

EN EL INSTITUTO DE PREVISION Y REFORMAS SOCIALES.—Mañana jueves, a las cinco de la tarde, en el Salón de Actos del Instituto Nacional de Previsión y Reformas Sociales, se llevará a cabo un acto para proceder a la constitución del Círculo de Amigos de Cabrera Díaz, a virtud de iniciativa de los señores José R. Castro y Andrés de Piedra-Bueno.

Como saben nuestros lectores, el señor Cabrera Díaz, fallecido trágicamente hace algunos días, era una de las figuras más destacadas de nuestra intelectualidad.

A dicha junta concurrirán prestigiosos intelectuales y devotos del nombre y de la gloria del creador de la revista «Cúspide» y del «Club Mercedita» que, profesaban profunda admiración a la recia mentalidad de Cabrera Díaz, merecedor del público tributo por las ejemplares labores que rendía en pro de la cultura y del progreso.

Colegio Cubano ARTURO MONTORI
SAN LAZARO, 172-74 y 76, esquina a AGUILA.
TELEFONOS: M-9716 e I-5164.
MATRICULA ABIERTA DESDE EL 15 DE AGOSTO.

(Bravo de Messa. Publicidad. A-6636)

SAN LUIS Y SANTA BLANCA.—San Luis Rey de Francia y Santa Blanca son festividades que celebra la iglesia católica los días 25 y 26 próximos.

Como son muchas las damas de la sociedad habanera que celebran su santo esos días, «El Clavel», el elegante y afamado jardín de los hermanos Armand, ha hecho extraordinario acopio de lindas flores para servir a su numerosa y distinguida clientela de la sociedad habanera.

Orquídeas, gladiolos, azucenas de colores, dalias, nardos, hortensias...

Cuanto bello se produce en esta época en sus enormes dominios.

Todo para ser servido en cestos, ramos, cajas, corsages, centros de mesa, etc.

CUMPLEAÑOS.—En la fecha de hoy, cumple 10 años de edad, la graciosa niña Margarita Meneses y Bardino, hija del Senador de la República, señor José L. Meneses y de su esposa Carmen Bardino.

La linda niña tendrá una merienda en el Miramar Yacht Club para el grupo de sus amiguitas.

Felicidades.

OPERADA. — Ha sido operada en la Clínica «La Inmaculada» por el talentoso cirujano doctor Manuel González Alvarez, la señorita Elena González, cuyo estado es muy satisfactorio.

Enhorabuena.

(Continúa en la página SIETE)

HURTO DE UN RADIO

Raúl Barroso Ortega, vecino de Belascoaín, 659, denunció a la policía que de su domicilio le hurtaron un aparato de radio, sin que por el momento tenga sospechas de persona alguna.

MENOR LESIONADO

Al caerse frente a su domicilio se ocasionó lesiones de carácter menos grave, Enrique Iglesias Asís, de 12 años de edad y vecino de Buenos Aires, 19.

MUJER QUEMADA

Cuando trataba de encender la candela, en su domicilio, se ocasionó quemaduras de carácter menos grave, Adela Salomé Nasal, de 33 años y vecina de Rubalcaba 17. Fué asistida en el primer centro de socorro.

M.E.C.D. 2016

"MEDIANOCHE"

La película que no tiene una sola escena que no sea interesante, ni un solo intérprete que no sea estrella.

NACIONAL — HOY —

ADEMAS SE ESTRENA «EL TESORO DE BULLDOG DRUMMOND», por Heather Angel, Reginald Denny y John Howard. **30 cts. tarde 40 cts. noche**

CARTEL DEL DIA

POR LOS TEATROS

LA COMEDIA: A-6737. A las 9 y 30: «Huye, que viene mi marido».

POR LOS CINES:

FAUSTO: M-7800. A todas horas: «Mi hombre y cartón».
ENCANTO: M-6055. A todas horas: «La batalla» y «La dama y los pistoleros».
NACIONAL: A-6700. A todas horas: «Medianoche» y «El Tesoro de Bulldog Drumond».
ALKAZAR: A-6869. A todas horas: «La diligencia» y «Sombras de traición».
CAMPOAMOR: A-7054. A todas horas: «Las tres señoritas vuelven», «Contrabandistas» y presentación de Agustín Irusta.
AUDITORIUM: F-4455. «Cómo está la sociedad» y «La boda o la vida».
TRIANON: F-2403. «Retorno al amanecer» y «Katia».
INFANTA: U-3700. — «Honolulu» y «Amor en primavera».
PAYRET: A-7157. «La vida de Carlos Gardel» y «El campeón invencible».
RIVIERA: F-2040. «La brigada salvaje» y «El desafío».
RADIO-CINE: M-1407. «Cada amanecer me muero» y «Capturado por la rubia».
NEPTUNO: M-1515. «El capitán Furia» y «Prisión sin rejas».
FAVORITO: U-2650. «El último de los mohicanos» y «El niño del elefante».
FLORENCIA: U-3533. «Cumbres borrascosas» y «Rumbo a Shanghai».
OLIMPIC: F-3711. «Sólo los ángeles tienen alas» y «La patrulla heroica».
MANZANARES: U-3354. «El adorable majadero» y «El encubridor».
MARTI: M-2724. «Esclavos del oro» y «Otra aurora».
REINA: M-2272. «La justicia vigila» y «Pepita secretaria».
RIALTO: M-1831. «Cancionero cubano» y «Guerra a los espías».
LARA: M-2421. «Servicio de hotel» y «Yo vengaré a mi padre».
PRADO: M-2822. «Canta dulce novia» y «Marinella».
VERDUN: A-9206. «La justicia vigila» y «Terrible sospecha».
COLONIAL: A-7879. «Padre y héroe» y «Almas sin rumbo».
ACTUALIDADES: M-5575. «La vida es un tango» y «Mientras New York duerme».
CERVANTES: M-6494. «La fuerza de la sangre» y «Amor bajo el fuego».
MAJESTIC: M-4477. «El gran vals» y «Melodías de Broadway de 1938».
LIRA: M-4474. «El amor de un espía» y «Maniquí».
CUATRO CAMINOS: M-3676. «Sólo los ángeles tienen alas» y «Sombras de la ciudad».
WILSON: U-5563. «Injusticia profesional» e «Idilio incógnito».
GRIS: F-4292. «Las hermanas» y «Vidas rotas».
VIVES: F-3128. «Jesse James» y «Zona internacional».
MODERNO: X-1305. «Un mal sujeto», «Con los brazos abiertos» y variedades.
CUBA: M-9796. «Mujer caprichosa» y «El hijo de Frankenstein».
ROJO: M-4794. «La zandunga» y «La tía de las muchachas».
SANTOS SUAREZ: I-4600. «Me hicieron criminal» y «Sueño de una noche de verano».
BELGICA: A-9128. «Nunca es tarde» y «La venganza de Tarzán».
VIOLETA: M-3238. «La suerte en venta» y «En el viejo Chicago».
MENDOZA: I-7285. «El romance del palmar» y «Reportaje sensacional».

ESCENARIO y PANTALLA

NOTAS

«MI HOMBRE» CON TYRONE POWER EN EL FAUSTO

Con gran éxito continúa exhibiendo la Empresa de este majestuoso teatro, la hermosísima super-producción de la Fox «Mi hombre», otro estupendo film, que, al igual que «Al compás de mis recuerdos», trae a la memoria del público numerosas y exquisitas melodías de un ayer cercano...! Son sus brillantes intérpretes: Tyrone Power, Alice Faye y Al Jolson. Una avalancha de «hits» musicales que estuvieron en boga en la gran «Vía Americana», son estupendamente interpretados por dos de los cantantes más populares de la cinematografía: Al Jolson y Alice Faye. El role principal está a cargo del máximo ídolo de la pantalla Tyrone Power. Un romance como sólo puede florecer en Broadway, entre una de sus más bellas cantantes y un hombre que vivía al margen de la sociedad...! Completa el programa la hirante comedia «Así son los espíritus» y el noticiario. Los precios: 40 cts. de 3.30 a 6:30 y 50 cts. después. Niños a todas horas 20 cts. y tertulia familiar 15 centavos.

El lunes: el gigantesco fotodrama de la RKO-Radio «Cinco regresaron», que protagonizan Chester Morris, Lucille Ball, Wendy Barrie, Kent Taylor, John Carradine, Joseph Calleia, Allen Jenkins, C. Aubrey Smith y otros artistas favoritos del público. Logrado con un realismo conmovedor, el momento en que sólo pueden salvarse cinco de los doce pasajeros de un clipper perdido en las selvas intrincadas del Brasil, es sólo suficiente para considerar «Cinco regresaron» como la más sensacional película que se ha filmado hasta ahora.

Pronto: Nelson Eddy, Virginia Bruce, Victor McLaglen, Lionel Barrymore y Edward Arnold en otra soberbia realización «Paso a la libertad». Hombres y mujeres de valor... de unos tiempos heroicos... en que las pasiones primitivas los movían convirtiéndoles en protagonistas de las más fascinantes y temerarias aventuras...! Un drama de amor, pasiones y egoísmo, donde Nelson Eddy se nos muestra paladín de la libertad... y el cantante inmenso que es...!

«LA BATALLA» CON C. BOYER EN EL ENCANTO

Una fascinante, interesantísima y bella historia de amor y guerra....! Una extraordinaria creación del séptimo arte aplaudida por los más selectos públicos del mundo entero y considerada por la crítica mundial como el más emocionante y grandioso de los espectáculos. Eso es «La batalla», espectáculo de proporciones enormes que llenará su alma de emociones múltiples y dejará consagrados como estrellas de primera magnitud a sus geniales intérpretes: Charles Boyer, Merle Oberon y John Loder. Uno de los dramas más vigorosos de la pantalla que en su estreno hace seis años constituyó uno de los eventos máximos de la pantalla, que hasta el presente no ha podido ser superado. «La batalla» se exhibe hoy y y durante toda la semana en este lindísimo teatro, acompañada de la divertida comedia de la Columbia: «La dama y los pistoleros» con Fay Bainter, Ida Lupino, Lee Browman y Henry Armetta. Completa el programa la comedia «Tengo que casarme»; el cartón en colores «El cielo se está cayendo» y el noticiario. Los precios: 20 cts. de 3.30 a 6.30 y 30 cts. después. Niños a todas horas 15 cts.

Pronto: La hermosísima super-producción en technicolor de la Fox: «Sueño de hadas». Una trama en que el encanto de la protagonista, Shirley Temple, le hará sentir en toda su intensidad la maldad del corazón humano... y el perfume del alma joven que se abre como una flor en el jardín de la vida...! Son muchos los motivos de compasión que ablandan el corazón del hombre... pero ninguno como el de la piedad que inspira una huerfanita... y especialmente, si ésta es como Shirley Temple. Colaboran con ella: Richard Greene, Anita Louise, Ian Hunter, César Romero y Arthur Treacher. Conjuntamente se estrenará el emocionantísimo drama policíaco, «Mr. Moto incógnito», por Peter Lorre, donde toda su sagacidad y valor son puestas a prueba por criminales de la peor calaña.

Más adelante: Dos soberbios «hits» juntos...! «Amor que se desliza», espectáculo formidable de fantástica belleza, interpretada por Joan Crawford, James Stewart y Lew Ayres, y la colosal producción francesa «La brigada salvaje».

«LA DILIGENCIA» EN EL ALKAZAR

A teatro lleno continúa exhibiendo la Empresa de este popular y refrigerado coliseo, la épica y gigantesca super-producción de John Ford «La diligencia», insuperablemente interpretada por Claire Trevor, John Wayne, Andy Devine, John Carradine, Thomas Mitchel, Louise Plat y George Bancroft. Una película que por su corte, intérpretes y presentación llega al ánimo de todos... pudiendo decirse que cualquiera que sea el gusto del espectador, encontrará en su trama, motivos sobrados de interés. Drama de un pasado que señala los días más repletos de aventuras del Oeste americano... cuando el egoísmo y la maldad de los hombres trazaron las páginas más horripilantes del corazón humano...! Un romance que florece entre la sangre como la flor roja del crimen. Completa el programa el emocionantísimo e intenso drama de la Columbia: «Sombras de traición» con Jack Holt, Ralph Morgan y Katherine de Mille. Además el noticiario. Los precios: 20 cts. de 1.30 a 6.30 y 30 cts. después. Niños a todas horas 15 y tertulia familiar 10 cts.

El lunes: Shirley Temple más cautivadora que nunca en una trama que despertará en su alma sus más recónditas y súbitas emociones...! Una fantasía de arte en todos sus detalles como espectáculo maravilloso de la pantalla: «Sueño de hadas» (The little princess). Realizado en technicolor. Colaboran con Shirley un magnífico grupo de artistas: Richard Greene, Anita Louise, Ian Hunter, César Romero, y Arthur Treacher. Conjuntamente se estrenará el interesantísimo drama policíaco: «Mr. Moto de incógnito» por el insuperable Peter Lorre. Una trama en que el misterio, la intriga y las situaciones sensacionales, le mantendrán expectante hasta su truculento desenlace...!

Pronto: «La vuelta de Cisco Kid», por Warner Baxter, secundado por escogido reparto que incluye a Lynn Bari, César Romero, Henry Hull y C. Henry Gordon.

REX CINEMA M-2214

HOY

EL SASTRECILLO VALIENTE.

Una maravilla del dibujo animado, en colores. Es una de las grandes joyas de WALT DISNEY.

COSTA RICA.

Precioso documental de viajes. Es un film Paramount, en colores.

Además: MUSICA Y MODAS (bella musical). NOTICIARIOS FOX, IBERIA MUNDIAL Y PARAMOUNT, con vistas oficiales de la línea de fortificaciones alemana Siegfried: preparativos bélicos en Europa; modas parisinas, deportes y otros asuntos de actualidad.

Horas y precios de costumbre.

El aire acondicionado del REX es perfecto.

EXITO DE «LA BRIGADA SALVAJE» EN EL RIVIERA

La tragedia íntima del hombre, que viviendo rodeado de los más altos honores ve de súbito por el suelo el prestigio de su nombre, por haber aparecido su esposa muerta en el apartamento de un libertino...! Pocos dramas envuelven en su trama motivos de mayor intensidad que «La brigada salvaje», donde el espectador vive momentos de infinita y arrobadora angustia con la tragedia de sus principales protagonistas. Es un drama real, calcado en la vida misma, que en un ambiente de inusitada belleza, expone la tragedia dolorosa y llena de crueldad, cuando vemos que espera veinte años para matar al hombre a quien debe su deshonra, al no haberlo podido matar en duelo... y cuando lo encuentra y se dispone a llevar a cabo su venganza, este resulta ser el hombre que su propia hija ama, más que su vida...! Vea hoy «La brigada salvaje», soberbia realización del genial director Marcer L-Herbier, interpretada maravillosamente por Vera Korene, Lisette Lanvin, Charles Vanel y el príncipe Troubetzkoy. Se completa el programa con la magnífica producción «El desafío», el cartón «El herrero de la Aldea» y el noticiario. Los precios: 30 cts. por la tarde y 40 por la noche. Niños tarde y noche 20 cts. y tertulia 15 cts.

El viernes: La clamorosa super-joya «Retorno al amanecer», inspirada en la famosa novela de Vicky Baum. Es un jirón de vida llevado a la pantalla por manos maestras que avaloran la magnífica interpretación de Danielle Darrieux, que logra adueñarse del espectador y llevarlo hacia donde quiere. Una aventura dramática como en las novelas, que se termina como en la vida misma.., esto es «Retorno al amanecer». Conjuntamente se estrenará «El romántico aventurero», con Ramón Novarro y Marian Marsh.

El lunes «La batalla»... Uno de los dramas más vigorosos de la pantalla... que en su estreno hace seis años constituyó uno de los eventos máximos de la pantalla, que hasta el presente no ha podido ser superado. Son sus maravillosos intérpretes: Charles Boyer, Merle Oberon y John Loder.

NACIONAL: «MEDIANOCHE» CON OCHO ESTRELLAS

Lo que corre la protagonista de «Medianoche» no es precisamente una aventura, porque aventura es una cosa gruesa y en esa película todo es sutil y tenue, suave y ligero. La muchacha de la anécdota experimenta numerosas y sugestivas peripecias cuando se lanza, huérfana de recursos y de apoyo, al gran mundo, donde cree que la espera la felicidad. Pero tn otro mundo más modesto ha dejado a un hombre que se interesa por ella y que la busca con afán hasta encontrarla. Lo que sucede antes y lo que acaece después es para visto y no para contado. Sobre todo, para visto bajo la interpretación deliciosa, insospechable que le dan la inteligente Claudette Colbert, indescriptiblemente graciosa en esta comedia; Don Ameche, más desenvuelto que nunca; John Barrymore, en una nueva modalidad histriónica; Francisco Lederer, Mary Astor, Hedda Hopper y algunas «estrellas» más.

«Medianoche» se repite hoy, a las 3:40, 6:55 y 10, alternando con «El tesoro de Bulldog Drummond», por John Howard, Heather Angel, H. B. Warner y Reginald Denny; episodio undécimo de «La vuelta de Dick Tracy» y una revista.

30 por la tarde, hasta las 6 y media, cuesta la entrada. Después, 40. La tertulia, 10.

El domingo, por la mañana, la serie completa de Dick Tracy.

El lunes, gran debut y gran estreno. Empieza a actuar sobre la escena del Nacional, en confirmación de su enorme éxito radiofónico, la sin par Mercedes Simone, intérprete tan notable de la música argentina, que muchos la sobrenombran «el corazón hecho tango». Y empieza a exhibirse «La novela de un tramposo», otra gran concepción de Sacha Guitry.

RADIO-CINE: «CADA AMANECER MUERO»

Continúa con un grandioso éxito en el amplio «Radio-Cine» la gigantesca producción de la Warner, titulada «Cada amanecer muero», la película del año por su impresionante trama y la soberbia actuación del ídolo del público entre los intérpretes de películas de gangsters: James Cagney, reunidos en esta monumental producción tres colosos de la pantalla: George Raft, George Bancroft y además Jane Bryan. No pierda la oportunidad de ver en nuestra pantalla esta singular producción plena de acción y emoción intensísima.

Se exhibe conjuntamente con otro de los episodios de Torchy Blane titulado «Capturado por la rubia», que interpretan Glenda Farrel y Barton McLane, quien hace el papel del teniente McBride, y para completar el programa, una preciosa comedia musical y noticiero sonoro.

Los precios: Luneta y primer piso 40 cts. los mayores, a todas horas, los niños 20 cts. y la tertulia, entrada por Neptuno, 15 cts.

El lunes: Cifesa presenta a Estrellita Castro en la chistosísima comedia española titulada «Mariquilla terremoto», en la cual han puesto los Hermanos Quintero toda la gracia de Andalucía. Esta película ha sido dirigida por el notable director Benito Perojo, que tantos lauros ha conquistado para el cine español. Con la graciosa Estrellita Castro actúan en «Mariquilla terremoto» tres ilustres y ya consagrados artistas españoles: Antonio Vico, Ricardo Merino y Vicente Soler. El lunes 28 su estreno, no lo olvide, en «Radio-Cine».

CAMPOAMOR: AGUSTIN IRUSTA Y SU CONJUNTO

El cantante que entusiasma al público, porque es cantante y es artista que al cantar los tangos y canciones, con sus gestos expresivos hace llegar al espectador la tristeza o alegría que el autor quiso expresar al escribirla, y esta es la razón de que las damas, por ser más comprensivas lo prefieran. Para hoy nos ha ofrecido un programa nuevo con algunos números que aún no se conocen en Cuba. Irusta y su aplaudido conjunto musical se presentan hoy, a las 6 y a las 10, y el programa de películas, a las 2.30, completa este sugestivo programa el estreno del sensacional drama «El contrabandista», por Preston Foster e Irene Harvey y la bellísima comedia musical «Tres señoritas vuelven», por la genial Deanna Durbin.

Precios para hoy, hasta las 6.30: mayores, 30 centavos; después, 40 centavos; niños, 20 y tertulia, 15 centavos a todas horas.

AGUSTIN IRUSTA Y SU EMBAJADA DEL TANGO TRIUNFAN

Todo el público habanero arrebatado. Agustín Irusta consagrado una vez más como el ídolo insuperable. Y su embajada del tango triunfando en forma extraordinaria.

Agustín Irusta ya no solamente canta, sino que es coreado estruendosamente por el público... Su tango «Salud, dinero y amor» fué cantado por toda la sala abarrotada de espectadores que aclamaron al astro argentino de la pantalla con un entusiasmo indescriptible.

En cuanto a los ases de la música argentina que vienen completando con Irusta la Embajada del Tango, como artistas exclusivos Kresto, su actuación marca un verdadero acontecimiento, pues tanto Cachito el mago del bandoneón, como Juan Juan Carlos Quiroga, violinista, y el pianista López Barreto, con su piano «Butterfly» en miniatura, se han impuesto como valores definitivos y no superados en su género.

En el «Campoamor», donde Irusta sigue triunfando, su presentación estará realzada por la exhibición de dos películas excelentes: «Las señoritas vuelven», con Diana Durbin, y un estreno especial titulado «El contrabandista».

Hoy, la función comienza a las 2.30 con los siguientes precios: lunetas, 30 centavos; tertulia, 15 centavos y niños 20 centavos hasta las 6.30. Después, lunetas, 40 centavos; tertulia, 20 centavos y niños, 20 centavos. Irusta actúa a las 5 y media y a las nueve y media p.m.

UN NUEVO Y GRAN ESTRENO DE LA CIFESA

Cada nueva película de la Cifesa es un nuevo paso de avance del cine español. Esta compañía, que se halla en uno de sus períodos de mayor actividad, ha marcado un «standard» de producción que puede competir, y de hecho está compitiendo, con la mejor producción extranjera. «Carmen», «Africa», «Suspiros de España», «El barbero de Sevilla», son verdaderas obras maestras por sus asuntos, sus diálogos, su técnica, su presentación escénica y su interpretación. Y ahora, el nuevo hit Cifesa, «Mariquilla Terremoto» elevará aún más el nivel artístico y comercial del cine español, moviendo al público entusiasmado hacia una manifestación cinematográfica genuina, honra y prez de la raza y del idioma.

«Mariquilla Terremoto» es una admirable versión cinematográfica hecha por el talento y la sabiduría de Benito Perojo, de la deliciosa comedia de los hermanos Quintero, que lleva el mismo título y que se ha estrenado con gran éxito en España y América.

El papel está que ni pintado para Estrellita Castro, que hace de él una interpretación magistral. Estrellita se ha posesionado admirablemente del tipo y lo vive maravillosamente.

Dos excelentes actores del teatro y el cine españoles, Antonio Vico y Ricardo Merino, colaboran con Estrellita en esta gran película.

El estreno de «Mariquilla Terremoto» está anunciado para el lunes 28, en el «Radio Cine», y será un acontecimiento, como todos los estrenos de la Cifesa.

EL NUEVO REPERTORIO DE DALIA IÑIGUEZ

Están llamados a constituir triunfos rotundos de la genial Dalia Iñiguez sus anunciados recitales poéticos en «La Comedia», que tendrán efecto los días 2, 6 y 9 de septiembre, a las cinco y media de la tarde.

Todo concurrirá para que así sea, tanto por la calidad del arte de la eximia recitadora cubana, aclamada en el Viejo y Nuevo Continentes como la sin par intérprete de sus poetas, cuanto por las primicias que ha de ofrecer de una selección inteligente de poemas de su nuevo repertorio. Dalia Iñiguez, en su brillantísima tournée por la América ha ido escogiendo con esmero las más bellas poesías de los nuevos bardos, poesías que ha ido incorporando a su ya depuradísimo repertorio, lo que se ha traducido en definitiva en audiciones memorables que han elevado aún más su ya glorioso nombre.

Los tres recitales que brindará al público de la Habana ostentarán un programa completamente distinto.

Ha sido fijado el precio de nueve pesos a los palcos, un peso y medio a las lunetas numeradas y un peso a las butacas.

El abono a los tres recitales representa una gran ventaja para el público por la reducción en el precio que es de dieciocho pesos para los palcos, tres pesos las lunetas y dos pesos cincuenta centavos las butacas.

Pueden reservarse los abonos, así como las localidades para cada función, en la contaduría del teatro La Comedia, o por el teléfono A-6737.

LA COMEDIA: «HUYE... QUE VIENE MI MARIDO»

Gran estreno el de esta noche en el teatro La Comedia. La magnífica compañía cómica de Pepita Díaz y Manolo Collado, presenta la graciosa y divertida comedia de Carlos Arniches, «¡Huye... que viene mi marido!» Una verdadera catarata de risas y carcajadas. Una batalla de buen humor y alegría. La historia del moribundo que al casarse con una muchacha joven, recupera la salud... y como la chica no heredaba hasta la muerte de su marido, ella y toda la familia echan mano de todo, desde los venenos hasta el susto y las amenazas para acabar con la existencia del pobre mortal...

Lunetas numeradas, al A-6737: 50 centavos las lunetas numeradas y 30 y 20 centavos las butacas.

Mañana, jueves, de nuevo «¡Huye... que viene mi marido!».

El viernes, estreno del voudebil francés más picante que se ha escrito: «Béseme usted».

El teatro La Comedia es en la actualidad el coliseo más fresco de la Habana, gracias al nuevo sistema de ventilación recién instalado.

«LA FIESTA DEL PASTEL» EN EL ALKAZAR

Se han acumulado tantos y tantos atractivos para la gente menuda, el domingo 3 de septiembre en el teatro «Alkázar», en «La fiesta del Pastel», que ha de resultar insuficiente la amplitud del moderno coliseo de Consulado y Virtudes para dar cabida a la enorme cantidad de niños y papás que concurrirán a las diez de la mañana a esta gran tanda infantil, la más grandiosa y fenomenal del siglo.

Trátase de brindar a los niños la mejor matinée infantil del mundo. En la pantalla, cartones de Popeye el Forzudo, Donald, Betty Boop, Mickie y Minnie, Tribilín y Félix; comedias del binomio más hilarante de la pantalla (el Gordo y el Flaco); de Charles Chase, los Tres Chiflados y Buster Keaton. La última comedia de La Pandilla, «Epidemia a la orden». Como atractivos cumbres del programa, dos magníficas películas. La cinta coreográfica musical de gran espectáculo, toda interpretada por niños, «Casino infantil», y la emocionante aventura en colores de los gemelos Billy y Bobby Mauch, «Hijos de las praderas».

En la escena, para dar motivo al sugestivo título de esta función, «La Fiesta del Pastel», una larga mesa con deliciosos pastelitos de manzana. Y entonces tendrá lugar un concurso original y único en Cuba. Los fiñes que deseen optar por tres grandes premios, se atarán las manos y comenzarán a comerlo hasta terminarlo. Los tres primeros que den remate a la golosina serán proclamados triunfadores, entregándoseles acto continuo sus valiosos regalos.

GACETILLAS

AUDITORIUM: «COMO ESTA LA SOCIEDAD»

Una simpática película, con todos los atractivos que adornan una verdadera joya cinematográfica, es lo que encontramos en «Como está la sociedad», la original super-producción Paramount, que para hoy anuncian las carteleras de este favorito teatro del Vedado y en sus turnos de 5:15 y 9:45. «Madeleine Carroll,» la estrella toda belleza y elegancia, encarnando la figura central de esta exquisita película, se anota quizás su mayor éxito, con la entusiasta cooperación de Shirley Ross y Fred Mac Murray. Y para completar el programa. «La boda o la vida» de Bob Hope y Martha Raye. Esta última producción pasa por la pantalla y a las 4 y 8.:30.

Mañana: Un magnífico programa. A las 5:15 y 9:45 «Novios a la moderna, una comedia del gran mundo, que es una joya en su clase, basada sobre la obra teatral de Mark Reed, que estuvo triunfando en las tablas durante largo tiempo, ates de haber llegado al cine en esta brillante realización, que ha resultado encantadora. Briscilla Lane, Jeffrey Lynn, Roland Young, May Robson y Fay Bainter son sus principales intérpretes. Cada uno admirable en su trabajo. El otro film para los turnos de 4 y 8:30 «Impropio para publicarse» de Joan Blondell y Pat O-Brien. El viernes: «La brigada salvaje», la película que encierra la más sensacional aventura y la más interesante trama. La tragedia íntima del hombre que esperó veinte años para vengar una ofensa y cuando se disponía a ejercer su venganza, le resultó su presunta víctima, el hombre que su hija amaba más que a su propia vida. Vera Korene, la bellísima actriz con el arrogante actor Príncipe Troubetkoy y Charles Vanel, forman un insuperable trio de ases de la pantalla.

TRIANON: «RETORNO AL AMANECER»

Dos triunfos extraordinarios de la encantadora Danielle Darrieux, sus dos más recientes éxitos, son las películas que componen el magnífico programa que presenta la empresa de este teatro. En sus turnos elegantes de 5:15 y 9:45 pasará por la pantalla, «Retorno al amanecer», que nos relata la odisea de la joven que fué, a la ciudad en busca de una herencia... y vivió en una noche la aventura más emocionante de su vida. La acción de la misma se desarrolla en la cosmopolita ciudad de Budapest, admirándose sus lindos paisajes y los bailables de esta pintoresca región, típicas del folklore, encantadoras por su sencillez y en contraste con estas, los salones de lujo donde el placer impera y reina la alegría. La otra película a las 4 y 8:30 lleva por título «Katia».

El viernes: La sensacional y bella película «Novios a la moderna» en la cual se discute un problema de profunda moral y en la que Priscilla Lane y el favorito Jeffrey Lynn se aman de verdad, secundados en esta simpática comedia social, por Roland Young Fay Baintar, May Robson, Geneviere Tobin y Ian Munter.

INFANTA «HONOLULU»

Hoy vuelve a la pantalla del gran teatro Infanta de la empresa Carrerá, la formidable película: «Honolulu», plus ultra en todo.., baile... música... canciones... y un regocijado argumento.. que va de Hollywood a Hawaü... de allí a New York y luego regresa... melodía, júbilo y locura girando al compás de los pies de la más famosa bailarina del mundo.... A continuación se exhibe la cinta que tiene por título: «Amor en primavera», con Maureen O-Sullivan y Lew Ayres; un desfile espléndido de gracia y bellezas femeninas puede admirarse en esta preciosa película... Completa el programa revista y una comedia.

Mañana: A precios populares: «Culpas ajenas», Maureen O-Sullivan Henry Fonda.

El viernes: Regio estreno: «Tierra de pasión», Vivianne Romance. El domingo: Colosal estreno: «Sesenta años de gloria».

PAYRET: LA VIDA DE CARLOS GARDEL

Hugo del Carril, el gran cantante Argentino, realiza la mejor labor de su carrera artística en «La vida de Carlos Gardell». La película que está llenando a diario la espaciosa sala de Payret. Una película magnífica con las más bellas canciones, tangos, romance.

Hoy se completa el gran programa con «El campeón Invencible» super producción Republic estreno en Cuba. Una revista de asuntos mundiales estreno y una revista argentina también de novedades.

Los turnos comienzan a las 2 de la tarde, y a las 8:15 de la noche.

Los precios son 20 cts., hasta las 6:30 y 30 cts., después. Niños 15 cts., tertulia 10 cts.

Mañana este mismo gran programa. Pronto «El matrero» por Agustín Irusta.

NEPTUNO: «EL CAPITAN FURIA»

Para hoy ha combinado la empresa de este favorito teatro, un magnífico programa con la soberbia super-producción de Artistas Unidos: «El capitán furia» por Brian Aherne, Víctor MacLaglen, y la sentimental película «Prisión sin rejas» por Corinne Luchaire. Además el Noticiario. Los precios: 20 cts., de 2:30 a 6:30 y 30 cts., despuésé. Niños a todas horas 15 cts.

Mañana: La estupenda producción es español «Su adorable majadero» por Tomás Perrir y Alma Lorena, conjuntamente con «Hombres del mar», por Arturo de Córdoba y Esther Fernández.

El viernes: Programa homenaje al ídolo de la pantalla, Tyrone Power, exhibiéndose sus dos mejores producciones: «Jesse James» y «Suez». El sábado y domingo: «Andy Hardy en peligro» por el indiscutible campeón de taquilla Mickey Rooney, y «La invitación peligrosa» por Rosalind Russell y Robert Montgomery.

FAVORITO: «EL ULTIMO DE LOS MOHICANOS»

Hoy, miércoles popular, a los precios de 10 cts., mayores 5 cts., niños y 5 cts., la tertulia familiar, dos estupendos cañonazos de Artistas Unidos: «El último de los mohicanos» y «El niño del elefante». Además el Noticiario.

Mañana: Florence Rice, Ann Rutherford, Una Merkel y Alan Marshal en «Bajo el uniforme blanco» y «El pobre millonario» por Frank Morgan, Robert Young y Florence Rice.

El viernes popular: «La huerfanita del circo» por Jack La Rue y Marjorie May, y «El pequeño valentón» por Frankie Darro, Dick Purcell y Judith Allan.

El sábado y domingo: la especial y encantadora super-producción en español «Su adorable majestad» por Tomás Perrin y Alma Lorena, y «Mujer marido y rival» por Loretta Young, Warner Baxter, Binnie Barnes y César Romero.

REX CINEMA

LA LINEA SIEGFRIED.

Primeras vistas oficiales auténticas de estas célebres fortificaciones alemanas.

Reportaje de gran actualidad.

Véalo hoy en el Noticiario Fox.

FLORENCIA: «CUMBRES BORRASCOSAS»

Hoy, la empresa de este preferido teatro, presenta a Merle Oberon y Laurence Olivier en el drama más sentimental de la temporada: «Cumbres borrascosas», conjuntamente con el interesante film «Rumbo a Shanghai» por Wallace Ford. Además el Noticiario. Los precios: 15 cts., de 2:30 a 6:30 y 20 cts., después. Niños a todas horas 10 cts., y tertulia familiar 10 cts.

Mañana: este mismo sensacional programa.

El viernes popular: Anabella y Pierre Richard Willm en «Perdida en la niebla» y Rafael Falcón y Adela Fierro en «Hambre». El sábado y domingo: Brian Aherne y Víctor M-Laglen en «El capitán furia» y Phil Regan y Evelyn Venable en «Cantar es vivir». Tambiéen se exhibirá el episodio 13 de la super-serie «El halcón enmascarado».

OLIMPIC: «SOLO LOS ANGELES TIENEN ALAS»

Olimpic, en Línea y B en el Vedado, con el teléfono F-3711, ofrecerá hoy un sensacional programa.

En los turnos de 4:15 y 8:30 se exhibirá el estupendo y dinámico drama «La patrulla heroica» con Robert Paige y Jackeline Wells.

Y en los turnos elegantes, a las 5:30 y 9:45 revista y gran estreno del sensacional, formidable drama de aviación «Sólo los ángeles tienen alas» con Gary Grant, Jean Arthur, Richard Barthelmess y otros.

Precios: mayores 20 cts., hasta las 6:30 y 30 cts., después «Los niños 15 cts., y la tertulia 10 cts.

Mañana: «Cada loco con su tema» con Enrique Herrera, y «Pepita Secretaria».

MANZANARES: «EL ADORABLE MAJADERO»

Para hoy se estrena en tanda y noche en este fresco y cómodo cine de familias situado en Carlos III e Infanta la interesante producción en español titulada «El adorable majadero» completando el programa la interesante producción por Robert Preston titulada «El encubridor» de mucha acción, los precios son de 5 cts., todos en la cómoda tertulia familiar, 5 cts., los niños a todas horas en todas las localidades de este fresco espectáculo familiar.

Mañana: «Cojan al asesino» película de mucha acción y la mejor película cubana «Ahora seremos felices» a precios bajos. El sábado y domingo «Retazo» por Pulina Singerman.

El domingo «La rubia del camino» como complemento y los precios serán populares, para el día primero de septiembre el primer aniversario de este cine de su inauguración con un programa de cartones y comedias a precios sumamente bajos como beneficio al público.

EL VIERNES 8 DEBUTA «BLACAMAN»

Definitivamente el viernes 8 de septiembre próximo, debuta en el Palacio de los Deportes el famoso Fakir Blacaman, conocido mundialmente, por la originalidad y grandiosidad del espectáculo, que ha llevado por el mundo entero causando la admiración de todas las clases sociales.

Blacaman, llega a la Habana el día 2 en el vapor «Orizaba» procedente de Ciudad México donde ha hecho temporada por tres meses consecutivos con llenos continuos, y donde su actuación ha motivado los más vivos comentarios del público en general y de las entidades científicas en particular.

Dentro de breves días se publicará el programa íntegro del espectáculo de Blacaman que consta de tres partes, Vaudeville internacional, rakirismo y fascinación de fieras. En el programa se mencionarán los precios, los cuales, podemos anticipar que apesar del costo del espectáculo estarán al alcance de todos los bolsillos y de acuerdo con la situación. Fluctúan estos precios entre 1 peso y 20 centavos. Y hay palcos a $4.00 y a $6.00.

El Palacio de los Deportes está situado en la calle de San Carlos, a una cuadra de Belascoaín, al fondo de la Secretaría de Justicia y entre las cuadras Desagüe y Peñalver.

MARTI: «ESCLAVOS DEL ORO»

El programa que para hoy nos promete el teatro Martí es la poderosa compañía «Warner Bross», y se exhibie en riguroso tercer turno. La función dará comienzo a las 2 de la tarde con cartones, revistas y comedias, exhibiéndose después la producción de Kay Francis titulada «Otra aurora». Como base de este monumental programa figurará la última producción de Errol Flyn titulada «Esclavos del oro». Comparte los honores del reparto junto a Errol Flyn la gran actriz Olivia de Havilland. Este programa, no obstante su alto costo se ofrece a los invariables precios de 5 cts., la tertulia a todas horas; 10 cts., las lunetas hasta las 6 de la tarde y 15 cts., después de esta hora.

Mañana: «Fiel a uno solo» por Ronald Reegan y Mary Mac Guire y «La llave del misterio» por Ann Sheridan y Dick Purcell.

REINA: «LA JUSTICIA VIGILA» Y «PEPITA SECRETARIA»

No hay ley más convincente y más difícil de olvidar que un fuerte puñetazo en la quijada «ofrecido» en el momento oportuno. Véala ejercer con todo el vigor y la valentía por hombres fuertes... despreocupados pero cansados ya de andarse por las buenas pues comprendieron que por este camino nunca llegarían a su objetivo «La Justicia Vigila» es un emocionante drama, J. Carrel Naish es su protagonista.

«Pepita Secretaria» es la otra producción anunciada para hoy en las carteleras del muy concurrido super-cine «Reina» y tiene como intérprete a Penny Singleten y Arthur Lake. Un cartón y la revista serán el complemento del programa.

Los precios señalados para el día de hoy serán de 15 centavos la luneta hasta las 6 y 30 y 20 centavos después, la cómoda tertulia familiar con sus regias localidades 10 centavos y los niños 10 centavos a todas horas.

Mañana: «El Correo del Sur» y «Más allá de Shangai».

(VEASE MAS GACETILLAS EN LA PAGINA OCHO)

M.E.C.D. 2016

M A T A N C E R A S

Silvia González

La novia del domingo.

Desplegando el lujo de las bellas galas nupciales con que aparece hoy en estas columnas de las «Matanceras», ratificó sus juramentos de amor, en la tarde del veinte del corriente, el joven Rafael Soler, la espiritual y gentilísima hija del Director del Instituto Provincial, doctor Mario González Darna y su distinguida esposa Margarita Rodríguez Llorente.

Decorado con gusto y arte insuperable, ese privilegiado templo de la calle de Tello Lamar, la Capilla del Sagrado Corazón de Jesús, del Convento de los Reverendos Padres Paules, por cuyas naves han pasado las novias más aristocráticas del Yumuri, veíase colmado por las familias de más rancia estirpe y el más elevado rango.

Puntual a la cita señalada en las invitaciones que repartiéronse profusamente, presentóse en la Iglesia la fascinadora figura de Silvia González, a la que daba el brazo su señor padre, padrino del ceremonial.

Un murmullo de admiración acogió la presencia de Silvia al iniciar la senda venturosa hasta el altar y eran tan grandes los elogios a su primaveral hermosura, como para su alba toilette, rubricada por una de las tijeras de la alta costura en Cuba, que disfruta hoy de mayor popularidad, la gran Brígida Bedox, que está al frente de los talleres de elegancia de «Fin de Siglo».

Un modelo primoros sabiamente escogido para realce de esa dulce fiancée, exaltaba la graciosa silueta de la más bella novia de esta season veraniega. Interpretado ese modelo en rica tela que avaloraban incrustaciones de encaje, permitía admirar la pureza de aquella vestal, completándose el encanto de dicho tocado con el gracioso, original y bonito adorno de cabeza, que enmarcaba el óvalo perfecto de aquel rostro, entre las menudas flores que lo nimbaban. Celebradísimo el ramo de manos que no negaba su procedencia ni la justa fama de que goza el gran jardín de que salió.

Trinos celestiales, armonías deliciosas, acompañaron el paso de la señorita González, desde el pórtico al prebisterio, donde la esperaba el novio, el cumplido y caballeroso joven Rafael Soler, al que acompañaba la madrina del ceremonial, la dama tan interesante, María Teresa Martínez de Soler.

Rodeaban a esas dos parejas, —novios y padrinos—, los distinguidos caballeros designados para testificar el acto, y al conjuro de luces, arpegios y suaves aromas, inició el sacerdote la lectura de la epístola, siempre nueva, siempre interesante y siempre oída con unción y devoto interés. La bendición después, puso fin al ceremonial y nuevamente ofrecióse a la vista de cuantos ocupaban la Capilla del Sagrado Corazón de Jesús, el espectáculo magnífico, de aquella sublime visión y aquel cuadro de poesía, del que destacábase, como un astro, la señorita González, pero dando ahora el brazo al hombre que escogiera para compañero de su existencia y árbitro de sus destinos.

Del templo se dirigió la concurrencia al Hotel Gran París, de la Calzada de Tirry, el antiguo establecimiento de don Lorenzo Zabala, cuya vinculación a todo gran acto social que se celebra en Matanzas, data ya de cerca de tres cuartos de siglo.

Aquel patio, sombreado por frondosas enredaderas, enmarcado entre airosos paneles de celosías, al centro del cual, entonan la dulce canción de sus aguas, las fuentes y surtidores que completan su inigualada belleza, fué el rendezvous de toda nuestra gentry, citada allí, para ser obsequiada por las dos familias de los contrayentes, los esposos González-Rodríguez y Soler-Martínez.

Largas mesas dispuestas por doquiera, ofrecían al paladar más exigente, las exquisiteces de esa repostería famosa de Zabala, y en petit tables diseminados por los ámbitos del arcaico yard, formábanse los parties, en animación grandísima.

Fiambres variados, bocaditos de distintas clases, sorbetes, dulces, cakes y ponches y cocktailes, eran pasados en grandes bandejas para satisfacción del selecto concurso.

En la fina cristalería del París, en la que campea la Z inicial del apellido del fundador de la casa, hervía burbujeante el espumoso, en brindis que eran todos por la ventura de Silvia y Rafael.

Ataviada aún con su vesta nupcial, partió el wedding-cake la adorable Silvia, repartiéndolo entre el grupo predilecto de sus amigas.

No silenciaré un aplauso para el servicio desplegado en ese buffet magnífico que presentara el Hotel París, por que personalmente dirigialo todo, por quien es hada y espíritu de esa casa matancera: la figura arrogante, de realeza, de la siempre bella y siempre interesante Nena Zabala, la gentil viudita de Parra.

Hasta cerca de las nueve, permanecieron los invitados de las familias González y Soler, en aquel recinto y mientras en charla amena apurábanse las copas y saboreábanse las exquisiteces del ambigú, recordaba el Cronista otros tantos actos sociales del rango, de la importancia y la distinción de esa tarde del sábado diecinueve de agosto. Como hoy los ya esposos Soler-González, recuerdo a otros novios que escogieron el París para dorado marco a sus bodas, y vienen a la mente apellidos como los de Lavandeira, Giscard, García Gómez, Parra Núñez, etc., etc., y urgando en la mente no pudo pasar desapercibida entre nuestras evocaciones, los bailes, las comidas, y las recepciones del año treintiuno y treintidos, cuando para obsequiar a quien era entonces Jefe del Estado Cubano, sucedíanse allí de semana en semana los más esplendorosos acontecimientos sociales que registra el Cronista en su larga vida periodística.

Iniciado el desfile, estrechaban todos complacidos la diestra franca y leal del Director del Instituto y su esposa, y la del distinguido matrimonio Soler-Martínez, que tan rumbosamente hicieron los honores en las bodas de sus hijos.

Ya con traje de viaje, que cambiarónse en el lujoso apartamento que se les tenía reservado en el Hotel emprendieron Silvia y Rafael su venturosa jornada dirigiéndose a Varadero, donde se deslizará esta primera etapa de su nueva vida, para marchar después a San Miguel de los Baños, donde completarán el inicio de su honey moon.

Quisiera para completar esta pobre reseña de ese gran acto nupcial de la tarde del domingo, ofrecer una relación de nombres de la concurrencia selecta, escogida a dicha boda, pero me falta el espacio, y hay otros muchísimos temas que reclaman atención de la pluma del Cronista, por eso me concreto a cerrar esta Crónica, deseando a esos simpáticos novios de la tarde del veinte una dicha sin ocaso y una felicidad eterna.

Bernardo Rodríguez

Entre halagos.

Fué así el día del domingo para el muy estimado compañero que redacta las «Elegantes» de «El Imparcial», quien se vió objeto de las más elocuentes pruebas de afecto y las mayores exteriorizaciones de cariño, simpatía y consideración.

A su residencia de la calle de Tello Lamar, acudieron desde la mañana a la noche las amistades del croniqueur, que deseosas de patentizarle su gratitud, colmáronlo de presentes, de obsequios y felicitaciones.

Fué su intención, como oportunamente lo dí a conocer a sus amistades, pasar su día en el Tennis, pero visita tras visita, obligáronlo a hacer los honores de su casa, que si no estuvo de fiesta, fué el rendez vous de nuestras principales familias, festejándose, aunque en la intimidad y sin previa preparación, la grata fecha de su onomástico.

Con Bernardo Rodríguez deshiciéronse en atenciones para cuantos hasta allí llegaron, su hermana la viudita de Urrechaga y la sobrina de su adoración, la gentilísima Herlinda, alumna eminente de San Alejandro, donde triunfa por su inspiración, y se destaca por su afición a los pinceles y su devoción a ese divino arte de la paleta.

Recitadora que sabe musicalizar el verso, ajustándose a sus propios cánones y a un estilo muy suyo, porque no ha tenido, como otros, profesores en dicho arte, la señorita Urrechaga interpreta a los grandes rimadores como los concibe su mente de artista y los siente su corazón de poetisa.

Hasta altas horas de la noche estuvieron de recibo con el querido compañero su bondadosa hermana y su sobrina, obsequiando a todos con esplendidez. con derroche y gentileza.

Llévenle estas líneas a quien, como yo, comparte la ingrata tarea de la información social matancera, con mis expresiones de afecto, los votos que formulo por su personal ventura.

Felicidades, confrere.

José Dolores Amieva

El duelo del día.

Hondo pesar ha causado en esta sociedad, el inesperado fallecimiento del muy estimado caballero, con cuyo nombre encabezo esta nota.

Divulgada la nueva de la muerte de José Dolores Amieva por la población, a rendirle póstumo tributo de afecto acudieron a su residencia infinitas amistades, para compenetrarse con los familiares en el rudo golpe que acaba de asestarle el destino.

Hombre muy bueno, de corazón muy noble, de una sencillez extraordinaria, tenía en cada uno de los que lo trataban un amigo, y un hermano en cuantos supieron aquilatar sus méritos.

Patriota de los de la buena cepa, de los que todo lo abandonaron para correr a los campos de la Independencia, al morir hoy bajará a la tumba envuelto en la bandera por la que derramó su sangre y por el brillo de cuya estrella solitaria ofrendó su juventud, su porvenir y los sagrados afectos de la familia.

Honores militares se le rindieron ayer al cadáver de José Dolores Amieva, cuyo sepelio constituyó un acto imponente y brillante.

Para sus deudos todos mi pésame más sentido.

Un traslado.

De que dar cuenta.

Están instalados desde ayer en la hermosa casa de la Sexta Avenida, entre las calles Seis y Siete del Reparto Buena Vista, el comandante Domingo Pérez Arocha y su esposa, la dama tan noble Violeta Salvador Santana.

Van a residir con ellos allí, sus hijos, los esposos Aguirre, de quienes tengo el encargo de brindar a sus amistades su nuevo home.

La partida de Matanzas del digno oficial y su distinguida esposa, causará en todos infinita pena, porque durante los veinte años que han convivido con nosotros, supieron siempre darse a querer y no sumarse sino cariños y afectos.

Como saben mis lectores, porque lo publiqué no ha mucho, el comandante Domingo Pérez Arocha, fué trasladado recientemente de Santa Clara a la Habana, donde hoy desempeña un delicado cargo en la Ayudantía general del Ejército.

Para esos queridos amigos, cuya ausencia soy el primero en lamentar, va en esta nota, mi afectuosísima despedida.

Mi pésame.

Al doctor Francois de Zayas.

Está de duelo en estos momentos con motivo del sensible fallecimiento de su hermano Juan Bruno, el distinguido funcionario de la carrera fiscal, doctor Francois de Zayas Ayala, Teniente Fiscal que fué de esta Audiencia por muchos años.

Por mi pluma la sociedad de Matanzas envía a los esposos Zayas-Castro el más cariñoso mensaje de condolencia, haciéndolo extensivo a la viuda del finado y sus hijos, y a la de aquel gran patriota que se llamó el doctor Pancho Zayas y Alfonso, hermano del extinto ex presidente de la República, de esos apellidos.

Viajeros

Saludos y despedidas.

Entre las últimas, consignaré la muy cariñosa que tengo para la gran dama Silvia Hernández Lovio, la bella y gentilísima esposa de nuestro ilustre Director, el doctor José I. Rivero, que, como se ha publicado, se encuentra resentido de su salud en los Estados Unidos, donde hoy se halla, no revistiendo su estado, afortunadamente, gravedad alguna. Acompaña a la señora de Rivero en su viaje, su hermana política, la gentil señora Mercedes G. Menocal y Valdés Fauly, la esposa del doctor Pedro Hernández Lovio.

Va ahora un saludo cumplido para los esposos capitán Eduardo Argilagos y su elegante esposa Esther Pura García, que han venido a Matanzas a disfrutar de una temporada que será de descanso y de completo restablecimiento para la salud del joven oficial, de cuya enfermedad informé a mis lectores en pasadas semanas.

La última nota.

Para decir que quedan para la próxima correspondencia otros muchos temas de actualidad, que no pueden ser tratados en ésta de hoy, por material falta de espacio, y entre ellos el brillante concierto ofrecido por el ilustre violinista dominicano Gabriel del Orbe, celebrado en Sauto, el pasado domingo.

Notas de amor, anuncio de bodas, citaciones, nacimientos y otros asuntos anotados en el carnet, llenarán mañana estas dos columnas encomendadas a mi pluma por la Dirección del decano de la prensa cubana.

Manolo JARQUIN

EVIAN CACHAT

Exija siempre el Agua de - EVIAN-CACHAT y no se contente de pedir solamente, Agua de EVIAN

Solo el Manantial CACHAT está prescrito por el Cuerpo médico francés

Rehuse toda substitución

Compañía Electric de Cuba
Distribuidores Refrigeradores
Westinghouse
Ofrece los siguientes Refrigeradores Westinghouse RECONSTRUIDOS Y GARANTIZADOS y con facilidades de pago:

Modelo.	Año.	PrecioNeto.
4 p.c.	1934	$ 75.00
5 p.c.	1936	90.00
6 p.c.	1934	95.00
7 p.c.	1934	95.00
9 p.c.	1936	110.00

TAMBIEN LIQUIDAMOS MODELOS 1938 NUEVOS.
¡GANGAS!
Atención: Sr. BERNALDEZ.
NEPTUNO, Nº 523,
entre Lealtad y Perseverancia.
Teléfono U-2706.

los BARROS y MANCHAS
desaparecen con pocas aplicaciones del
Ungüento y Jabón Facial
BLANCO Y NEGRO
el mas famoso tratamiento de belleza ideado por la ciencia en este siglo

CRONICA HABANERA

LA GRAN BODA DE MAÑANA

CARMITA VALDES GUZMAN.—Para la noche de mañana jueves, día veinticuatro, está concertada en la iglesia de Nuestra Señora de Monserrate una gran boda.

No es otra que la de Carmita Valdés Guzmán, señorita muy bonita y muy graciosa, hija del honorable señor Secretario de Obras Públicas doctor Antonio de la Riva y de su bella esposa Dora Guzmán, con el joven y simpático teniente del Ejército Juan Consuegra y V. Magallanes.

Trátase de una de las más suntuosas ceremonias nupciales de la «season» que constituirá sin duda un magnífico acontecimiento social.

Está dispuesta para las nueve y media.

Y será apadrinada por el Jefe del Ejército Constitucional coronel Fulgencio Batista y por su gentilísima Esposa Elisa Godínez.

Los testigos llenan una valiosa relación.

Con el honorable señor Presidente de la República coronel Federico Laredo Brú, firmarán por parte de la novia el acta matrimonial el Presidente de la Comisión de Relaciones Exteriores del Senado, señor Alfredo Hornedo y Suárez; el Secretario de Defensa, doctor Domingo Ramos; el Secretario del Trabajo, doctor Juan M. Portuondo Domenech; el Editor propietario de «El Crisol», señor Alfredo Izaguirre Hornedo; el teniente Orestes Arce, y los doctores Juan Alvarez Vega y Manuel Rodríguez.

Por el novio, el teniente coronel Ignacio Galíndez, el comandante Pedro A. Norat, el comandante Basilio Santana, el comandante M. Chapotín, el capitán Ramón Cernada, el teniente Eulogio Cantero y los doctores Luis Díaz y José A. Martínez.

La boda civil.

Serán testigos de este acto, por la novia, los señores Willi Bau, Armando de la Riva, doctor Augusto Díaz Brito, Antonio de la Riva Jr., Edelberto Aurrecoechea, Aurelio Alvarez Maruri y Miguel Antonio de la Riva.

Por el novio, los señores doctor Juan de Dios Romero, doctor Carlos Fonts, Manuel Lozano, Evelio Govantes, capitán Alfonso Casol, teniente González Soler, doctor José A. de los Santos Carmona y doctor Luis Felipe Crespo.

Para la boda lucirá el templo de la calzada de Galiano un adorno floral primoroso que llevarán a cabo los incomparables floristas del gran jardín «El clavel» bajo la dirección siempre acertada de los hermanos Armand, maestros de maestros en los que hay que reconocer arte, originalidad y buen gusto.

El ramo de mano será también una maravillosa creación de los Armand.

Un modelo precioso que ha sido especialmente diseñado para la adorable Carmita.

MISA DE REQUIEM.—Hoy, a las nueve de la mañana, se celebrará en la iglesia del Santo Angel Custodio una misa de requiem por el alma de la que en vida fué noble y virtuosa señorita Dolores Collantes y Gutiérrez de Celis.

La familia de la extinta invita por este medio a sus amistades para tan piadoso acto.

DE ALTA. — Ha sido trasladada para su casa, completamente restablecida de la difícil intervención quirúrgica que sufrió recientemente a manos del hábil cirujano doctor Félix Pagés, la señora María Llovet, esposa del estimado compañero Fernando López Ortiz.

DE LA COMEDIA.—Gran estreno el de esta noche en el teatro La Comedia.

La magnífica compañía Cómica de Pepita Díaz y Manolo Collado presenta la graciosa y divertida comedia de Carlos Arniches, «Huye .. que viene mi marido». La historia del moribundo que al casarse con una muchacha joven, recupera la salud..

Mañana jueves, de nuevo, «Huye... que viene mi marido».

El viernes, estreno del voudebil francés «Béseme usted».

RECITAL DE POESIAS. — Para el día 3 de septiembre próximo tiene dispuesto un magnífico recital en el teatro «Campoamor», a las diez de la mañana, el notable recitador cubano Amado de la Rúa.

Amado de la Rúa, que tuvo su inicio en el micrófono de la C M Q, ha perfeccionado su arte, constituyendo hoy uno de los recitadores que mayor emoción trasmiten a su auditorio.

Entre las múltiples adhesiones entusiastas que ha recibido la Asociación Nacional Femenina de Prensa, bajo cuyos auspicios se realiza este recital, figuran:

Leonor Montes de Laredo Bru, Elisa Godínez de Batista, Marquesa de Tiedra, Don Julio Blanco Herrera, Dr. José Enrique Bringuier, Aida Peláez de Villaurrutia, Fabiola de Arriba de Botet, Blanca Fernández de Castro de Jardines, Graciella de Armas, Adela Jaume, Maggie Morgan y otras muchas.

Las adhesiones pueden hacerse por el teléfono A.0117.

DE LA FILARMONICA.— La temporada de grandes conciertos de la Orquesta Filarmónica de La Habana, comenzará oficialmente el próximo día 23 de octubre, en el Teatro Auditorium. Todos los conciertos serán nocturnos, celebrándose dos en cada mes. Este cambio será recibido beneplácitamente por todos los socios de esta gran organización musical que ha tomado en estos últimos meses una vigorosa preponderancia por el esfuerzo realizado por el Patronato Pro-Música Sinfónica en el cual figuran distinguidas personas de la sociedad habanera.

Ello ha asegurado la nueva temporada, que la dirigirá el maestro Massimo Frecia, uno de los mejores directores de orquesta del momento actual.

Entre la última relación de nuevos asociados se hallan Mr. William Henry Lathyam, Alberto Baltrina, Jorge Rodríguez, señora Otilia T. de Barrera, Hortensia Toñarely de Calcil, señor Emile Roelants, señorita María Antonieta Rivas, Francisco Sierra José Luis de Bien, Sakae Najon, Encargado de Negocios del Japón; Mr. and Mrs. Elmo Miller, seora Leonor V viuda de Andraca, Mr. H. H. Ruston, señor Ricardo Martínez y señora Hilda Acosta de Martínez, doctor Oscar Barceló, doctor Martín Leunda y señora Vity Barrios y la señora Laura Barrios viuda de Mata.

Jacín Villegas, secretario de la Legación de la Argentina.

Señora Matilde Jiménez Saladrigas de Gamba, Mr. and Mrs. Snider, Mr. and Mrs. Louis Rosenthall, señor Sarmaño, attaché de la Legación del Brasil, señor F. Rexach y señora Katherine Randolph, Mr. and Mrs. Albert Hartman, Mr. Earl Brandon. Mr. and Mrs. Mahoney, Carlos Todd y su señora Adelaida B. de Todd, Mrs. K K. Hoyt, señora Lolita Fernández de Velasco de Montalvo, señor Manuel Hormoza, señor Juan E. Brigusls, Nelson Penichet y señora Conchita Fernández de Penichet, señor Ramón Perez Daple, señor Emilio Fernández, señora Hilda Fehrmann, José A. Mestre, señorita Loly Bravo señora Consolación Mier de Brú, doctor Antonio de la Carrera y señora Clara B. de la Carrera, Mr. and Mrs. C. S. Bisset, doctor Oscar Pina, señora Gloria Valdés Raymunde de Martínez Fraga, doctor Aurelio J. Masvidal, Amado Paz, José Giralt, Mr. W. Lawrence Young, secretario de la Embajada de los Estados Unidos.

Señora Irene de Cárdenas Mrs. Cecilia Ford, Jorge Morales y Bachiller, Mr. H. Craig Sutton, Caridad Bravo Adams, señorita Nena Viera Fernando Boada, doctor Enrique Arango y señora Ofelia Cortina, Georgina Martín, Julio Lobo, María R. Latatú viuda de Costales, Mr. and Mrs. Watler Hartman, Juan Sabatés y señora, Mr. Lelio Melebranche, Ministro de Haití y sus hijas Annie María y Gabrielle.

Dr. Frank Mc Nenny y señora Virginia Quesada, Nicolás Arroyo, doctor Emilio del Junco, señora Olimpia R. de Gómez y la señorita Gisela Gómez.

Doctor Cosme de la Torriente y señora Estela Broch, Antonio Díaz Payro, Oscar Herrera Reyes, general José Marit y señora Teté Bances, Dr Juan A. Lliteras y señora Engracia Heydrich, doctor Guido Colli, señorita Herminis Pereira y Gómez Colón, señorita Elisa Ortiz y Cabrera y señora Zeida Cabrera viuda de la Torre.

(Continúa en la página NUEVE)

¡Que le aproveche!

¡Excelente comida . . . estupendos vinos! Y gracias a Bisma-Rex, el maravilloso remedio de 3 minutos para la indigestión, sé que estoy libre de malestar después de haber comido tanto.

Pasaron ya los días en que millones de personas que sufrían de indigestión ácida temían los efectos nocivos de una abundante comida y un poco de vino—agruras de estómago, náusea, ventosidad, dolores etc. Hoy encuentran alivio en Bisma-Rex—el famoso producto Rexall de fama mundial. Una cucharadita o dos de este sabroso polvo después de cada comida, estimula la digestión y evita la fermentación, neutraliza los ácidos irritantes y forma un revestimiento calmante en la suave membrana del estómago.

Incorpórese a las filas del numeroso ejército que está usando Bisma-Rex —compre hoy un frasco en su farmacia y se maravillará de su acción rápida. Coma y beba sin temor de los resultados. Se vende en dos tamaños liberales—$.60 y $1.35.

Orderlies Rexall—un laxativo económico que no produce cólicos nocivos.

Rexall significa calidad y más cantidad por menos dinero.

BISMA-REX
Un Producto Rexall
ALIVIA la INDIGESTION en 3 MINUTOS

¿CALLOS?
Mate el dolor instantáneamente con
GETS-IT
el callicida infalible.

Es mejor porque es líquido.

EN LOS QUINCE

Marina García Hernández, señorita graciosísima, hija de los esposos Luis García y Angela Hernández, cumple en la fecha de hoy los suspirados quince años.

Felicidades.

Uniformes Colegiales

Habilite a sus niñas para el nuevo curso escolar. Nosotros le ofrecemos **uniformes para todos los colegios,** y también las telas —en colores firmes—para confeccionarlos.

Habilitación completa para pupilas y externas.

Bazar Inglés
Galiano y San Miguel

INGLES
El Dr. SORZANO JORRIN explica su libro 2o. de Inglés diariamente, a las 7½ p. m., por la CMCF y COCH. Pida la primera lección con 6 cts. en sellos, a Cuba, número 355. HABANA.

Llévelo en la mente:
tabletas SÚLKY.
CATARROS?
Gripe?
BRONQUITIS?
No los recoja, ¡¡ cúrelos !!:
tome "SÚLKY"
la Especialidad novísima, ¡sin par en el mundo!.
Con su inmensa eficacia contra esas peligrosas afecciones de los conductos respiratorios, "Súlky" es un gran amigo del género humano, y... ¡usted será un gran amigo de "Súlky"!.
Fíjese en lo que contienen las tabletas "Súlky": EUCALIPTO, QUININA, BENZ. DE SODIO, BÁLSAMO DE TOLÚ, CÁSCARA SAGRADA.
"Súlky" es saludable y bueno en cualquier época del año, porque cura y no irrita.
(Preparado en los Estados Unidos de América. Venta en Cuba: en todas las Farmacias y en Droguerías).

Busto desarrollado y reconstituído con las saludables y reconstituyentes:
PILDORAS ORIENTALES
Solicite gratis hoy el folleto descriptivo, se lo enviamos bajo sobre sin membrete. Diríjase a P. ORIENTALES, Apartado 1244.—Habana.

HOTEL
COMMANDER
240 WEST CALLE 73
—EN BROADWAY—
20 minutos de la FERIA MUNDIAL.
1 a 6 habitaciones.
Todas exteriores, con baño.
Con o sin servicio completo.
PRECIOS ESPECIALES PARA EL VERANO
por días, semanas o meses.

OCASION SIN PRECEDENTES
En el cuadro número seis, a una cuadra de la Avenida Central, y a cien metros de la Capilla, hemos construído a orilla de calle (primera fila),
LAS MEJORES Y MAS MODERNAS
BOVEDAS Y OSARIOS
VEALAS
le interesa conocer esta GANGA
Por el menor precio le damos lo mejor que jamás se ha construído en el Cementerio.
Mármoles: PENNINO
Ave. Menocal, 1056, esquina a Desagüe. Teléfono: U-2242.

La Milagrosa
VIVERES FINOS
ESPECIALIDAD EN PRODUCTOS PARA DIABETICOS.
GALIANO-404 TELFS.-M-6466-A-7137.

Internado "CHAMPAGNAT"
HH. MARISTAS
Bachillerato. Comercio. Primaria Elemental y Superior.
Apartado Nº 149. Teléfono A-790.
CIENFUEGOS.

M.E.C.D. 2016

G A C E T I L L A S

RIALTO: «CANCIONERO CUBANO»

Nuevamente se exhibe en «Rialto» la maravillosa revista musical titulada «Cancionero Cubano» con lo más selecto del reparto de Ernesto Lecuona el compositor más ilustre de Cuba, además está a su cargo la dirección musical de esta magna película, actuando también en el film.

Vea a Lecuona dirigiendo una orquesta compuesta de sesenta profesores; cuadros coreográficos integrados por más de doscientos extras bajo la dirección de Sergio Orta. Completan el reparto artistas de fama como: Estrellita Díaz, Carlos Suárez, Federico Piñero, Alberto Garrido, Julito Díaz, Alicia Rico y Delia Rodríguez, con la cooperación de Zoraida Marrero, Aurora Lincheta, María de los A. Santana y otros muchos.

Se completa el programa con el drama: «Guerra a los Espías» por Sally Ailers y Allan Lane.

Los precios para la función de hoy que comienza desde las 2 y 30 son: mayores 30 centavos. Niños, 20 centavos a todas horas.

Mañana conjuntamente con «Cancionero Cubano» se exhibe «El Pilluelo del Circo».

LARA: «SERVICIO DE HOTEL». 10 CTS.

El confortable y popular cine de las familias «Lara», de Prado y Virtudes, con el teléfono M-2421, brinda hoy un espléndido programa.

En la función continua, de 2 de la tarde a 11 y 30 de la noche se exhibirá revista, comedia, estreno de la preciosa comedia musical «Servicio de hotel» con los populares cómicos hermanos Marx y estreno del estupendo, formidable drama «Yo vengaré a mi padre» con Margo.

Precios: luneta 10 centavos a todas horas. Entre y salga cuando quiera. La función es continua.

Mañana: «Di que me quieres» en español con George Lewis, Azucena Maizani y otras estrellas y Travesía oriental.

El domingo: «El culpable.»

PRADO: DOS GRANDES PELICULAS. 10 CTS.

Para hoy tiene «Prado» el elegante teatro del Paseo de Martí, como siempre dos grandes producciones por el más bajo precio de 10 centavos. Comenzando la matinée a las 2 y las tandas a las 5 y 8 y 15, con la grandiosa producción musical orgullo de la cinematografía francesa «Marinella» por el gran actor Tino Rossi, y una foto opereta de la eminente dica Jeanette Mac Donald llena de picardía y música extraordinaria «Canta, dulce novia». Completando el programa una revista y un gracioso cartón. Mañana, «El amor de un espía» por Robert Taylor y «Madre Tierra» por Paul Muni.

VERDUN: «LA JUSTICIA VIGILA»

Un grandioso programa a base de dos centavos brinda a su público el elegante teatro «Verdún» de Consulado 214, teléfono A-9206 presentando a la seductora Patricia Morison, secundada por J. Carrel Naish y Judith Barret en la emocionante producción «La Justicia Vigila», un film en el que vemos a una mujer que amenaza a una nación entera. La otra atracción del programa es la formidable producción «Terribles sospechas», una emocionante historia llena de acción y misterio interpretada por Glenda Farrell y Otto Kruger. Además el Noticiario y un cartón.

La función dará comienzo a las 2 de la tarde rigiendo los siguientes precios: 15 centavos luneta hasta las 6 y 30 y 20 centavos después. Los niños y la tertulia 10 centavos a todas horas.

Mañana: «La Justicia vigila» y «La huérfana del circo».

COLONIAL: «PADRE Y HEROE»

Estupendo resulta el programa que anuncia para hoy el «Colonial», el elegante cine de Reina 309, con el teléfono A-7879.

Hoy en función continua, desde las 5 de la tarde se exhibirá revista, comedia, estreno de la soberbia producción «Almas sin rumbo» con Madge Evans y John Eoles y estreno de la grandiosa producción de espléndido argumento «Padre y héroe» con Jackie Cooper, Henry Hull y otros.

Precios: luneta mayores 10 y niños 5 antes de las 6 y 30, mayores 15 y niños 5 después. Tertulia familiar a todas horas damas y niños 5 y caballeros 10.

Mañana: «El hombre malo» y «Sueño de una noche» de verano.

ACTUALIDADES: «LA VIDA ES UN TANGO»

Un magnífico y original programa anuncian hoy las carteleras del elegante cine de las familias «Actualidades», sito en Monserrate 262, con el teléfono M-5575.

Hoy desde las 2 de la tarde hasta las 11 y 10 de la noche se exhibirá revista, comedia, estreno de la preciosa, regia joya musical argentina «La vida es un tango» con Hugo del Carrill, Sabina Olmos, soberbia producción «Mientras New York duerme» con Michael Whalen y Jean Rogers.

Mañana: «Gunga din», el épico drama, y «Bache en las nubes» con Joe E. Brown y el episodio 1 de «El Halcón Enmascarado.»

CERVANTES: «LA FUERZA DE LA SANGRE»

Un interesantísimo programa con dos magníficas producciones a precios populares hoy en este ventilado cine familiar de Lamparilla y Compostela: «La Fuerza de la Sangre», producción ésta interpretada por Dolores Costello que será pasada en todos los turnos de hoy y como complemento de este grandioso programa cartones, comedias y la interesante producción por Merle Oberón «Amor bajo el fuego». Mañana, cartones, variedades, «Así es Santa Fe» Tom Tyler y la maravillosa producción por Jean Gabin «Más fuerte que el amor».

El domingo: La mejor película cubana. «Una aventura peligrosa» con «Don Pancracio y Felipito».

MAJESTIC: «EL GRAN VALS»

Un gigantesco programa doble, a precios populares, presenta para hoy en todos sus turnos, el elegante teatro Majestic, situado en Consulado 210, con el teléfono M-4477. Comenzando la función corrida a las 2 en punto de la tarde, y además de un noticiario, un cartón en colores y una graciosa comedia, se exhibirá la exquisita super-producción musical «Melodías de Broadway de 1938», que interpretan Eleanor Powell, Robert Taylor y Judy Garland. A continuación se exhibirá el «hit» máximo de 1939, «El Gran Vals», con Luise Rainer, Fernand Gravet y Miliza Korjus. La vida y amores del rey del vals, sirviendo de marco a un poderoso drama de amor, y amenizado por la voz sin rival de Miliza Korjus, que interpreta como nadie los valses más populares de Johann Strauss. Precios: luneta y preferencia, 10 centavos a todas horas. Tertulia, a todas horas, damas y niños 5 centavos, caballeros 10 centavos.

Mañana: soberbio programa: Fred Astaire y Ginger Rogers, en «La vida de Vernon e Irene Castle» y en «Volando hacia Río Janeiro».

LIRA: «EL AMOR DE UN ESPIA»

Lira, el favorito teatro de Industria y San José con el teléfono M-4474, presenta para hoy en todos sus turnos, el estreno de la dinámica superproducción «El amor de un espía», que interpretan Robert Taylor, Wallace Beery y Florence Rice. Un drama lleno de acción y realismo, en la época de la colonización del Oeste, cuando los hombres eran hombres, y las mujeres, dignas compañeras de esos hombres. A continuación, se exhibirá el exquisito drama repleto de romance, amor y emociones, «Maniquí», que interpretan Joan Crawford, Spencer Tracy y Alan Curtis. No falta un noticiario, un cartón en colores y una graciosa comedia. Precios: lunetas, antes de 6.30, damas y niños 5 centavos, caballeros 10 centavos. Después, 10 centavos todos.

Mañana: homenaje a Joe E. Brown «El despertar del payaso», con Patricia Ellis y «El gusano de hierro», de Joe E. Brown y June Travis.

CUATRO CAMINOS: «SOLO LOS ANGELES TIENEN ALAS»

«Solo los Angeles tienen alas», título de la formidable producción que nos ofrece para hoy el gran teatro de Cuatro Caminos, de Belascoain 1176, teléfono M-3676.

Aventureros de los siete mares fueron dejados en un lejano puerto tropical. Mujeres renaciendo de entre las brumas de un olvidado pasado... Aeroplanos incendiados... Corazones destrozados... Lamentos de guitarras... Exquisito panorama de frutas tropicales... Labios que sellan en besos embriagados de voluptuosidad... He aquí todo y mucho más de lo que podrá apreciar en esta magnífica producción orgullo de la cinematografía moderna. «Solo los Angeles tienen alas», por Jean Arthur y Gari Grant. Conjuntamente con esta producción, se exhibirá «Sombras de la Ciudad», por Leo Carrillo y Edith Fellows.

Mañana: «Solo los Angeles tienen alas», conjuntamente con «Siempre hay una mujer».

WILSON: «INJUSTICIA PROFESIONAL»

Wilson, en Belascoain y San Rafael, U-5863, 10 centavos de 1 y media a 6 y media y 15 centavos después, niños 10 centavos a todas horas.

Hoy, tarde y noche, el documental explicado en español «El Rey que no fué Rey», y el cartón especial «El chivo Billy»; y las superatracciones «Idilio incógnito», magistral super joya especial interpretada por los colosos Tyrone Power y Sonja Henie; e «Injusticia profesional», atracción super especial por Warner Baxter y Madge Evans.

A las 5 p. m., «Idilio Incógnito» e «Injusticia profesional».

Mañana: programa extraordinario, con las atracciones «Zona Internacional», colosal super producción, interpretada por Dolores del Río y George Sanders y «El Mastín de los Baskervilles», basada en la conocida novela de Conan Doyle, interpretada por Richard Greene, Basil Rathl bone y Wendy Barry.

GRIS: «LAS HERMANAS»

Un espléndido programa brinda hoy el elegante cine Gris, sito en Baños y 17, en el Vedado, con el teléfono F-4292, de la Empresa Heydrich-Fernández Ledón.

Hoy a las 4 y 8 y 30 se exhibirá la soberbia, espléndida producción «Vidas rotas», con John Litel y June Travis.

A las 5 y 30 y 9 y 45, revista, cartón, comedia y la grandiosa, regia joya «Las Hermanas», con Bette Davis y Errol Flyn.

Precios: mayores 20 centavos y niños y tertulia familiar 10 centavos, a todas horas.

Mañana: programa español con «Africa», con Imperio Argentina y «La Verbena de la paloma».

VIVES: «JESSE JAMES»

Las carteleras del elegante cine de las familias Vives, sito en la calle B, entre 27 y 29, en el Vedado, con el teléfono F-3128, anuncian hoy un programa magnífico.

En turnos de 4 y 30 y 8 y 30, se exhibirá la variedad «Emoción perforadora del túnel» y la formidable producción «Zona Internacional», con George Sanders y Dolores del Río.

En los turnos de 5 y 45 y 9 y 45, revista y la monumental joya en technicolor «Jesse James», con Tyrone Power, Nancy Kelly y Henry Fonda.

Precios: mayores 10 y niños 5 en la tanda y mayores 15 y niños 10 por la noche.

Mañana: la serie completa en 15 episodios de «Praderas sangrientas».

MODERNO: GRAN FUNCION EXTRAORDINARIA

Para hoy está señalado la grandiosa función que en homenaje al Sr. Juan Suárez Valdés, director del colegio «El Infantil», venían organizando las huestes de la «Ass de Antiguos Alumnos del Infantil», en este teatro Moderno. Las películas «Un mal sujeto», de Bruce Cabot; «Con los brazos abiertos», de Mickey Rooney; el gran show de la Corte Suprema del Arte, de la CMQ, y muchas sorpresas. Entrada 20 centavos.

Mañana, regio pre-estreno Columbia, «Solo los Angeles tienen alas», de Gary Grant, Jean Arthur; y «Un directo al corazón», de James Dunn, June Clayworth. Tertulia familiar, 10 centavos a todas horas.

El viernes: «Solo los Angeles tienen alas», de Gary Grant, y Jean Arthur; y «Prometo pagar» de Leo Carrillo, Chester Morris. Tertulia familiar, 10 centavos a todas horas.

CUBA Y ROJO: GRANDES PROGRAMAS

Un grandioso programa ha combinado para hoy, la Empresa López-Rouco, del favorito cine Cuba, de Suárez y Corrales. Hoy, en tanda a las 5, y nocturna a las 8 y 15, se exhibirá revista, comedia, estreno de la emocionante film «El hijo de Frankenstein», con Bela Lugosi y Boris Karlof, y estreno de la preciosa, regia producción «Mujer caprichosa». Mañana: «El valiente de Oklahoma», con James Cagney y «La Huerfanita afortunada».

Las carteleras del favorito cine Salón Rojo, de Monte y Antón Recio, anuncian para hoy un programa en español soberbio. En tanda a las 5 y nocturna a las 8 y 15, se exhibirá revista, comedia, estreno de la preciosa, original cinta en español «La Zandunga», con J. J. Martínez Casado y estreno de la divertida supercomedia mexicana «La tía de las muchachas», también por J. J. Martínez Casado y E. Herrera. Precios: damas y niños 5 centavos y caballeros 10 a todas horas. Mañana: «El pulpo humano» y la monumental serie «El tren desaparecido».

SANTOS SUAREZ: «ME HICIERON CRIMINAL»

Santos Suárez, el predilecto cine de las familias, anuncia hoy un programa grandioso.

En tanda elegante a las 5 y nocturno a las 8 y 15, se exhibirá revista, comedia, la maravillosa joya cinematográfica «Sueño de una noche de verano», con James Cagney y otras estrellas y estreno del sensacional, formidable drama «Me hicieron criminal», con John Garfield y la pandilla.

Precios: luneta 10 centavos y tertulia damas y niños 5 centavos y caballeros 10 a todas horas.

Mañana: «Las tres señoritas vuelven», con Deanna Durbin y «Gente de copete».

BELGICA Y VIOLETA: ESPLENDIDOS PROGRAMAS

BELGICA: Un interesantísimo programa ofrece a su numeroso público este cine familiar, sito en Egido y Corrales, al precio de 5 centavos, para damas y niños en matinée y tanda. «Nunca es tarde», maravillosa producción interpretada genialmente por la incomparable Jane Withers y completándose el programa con la magnífica producción por Gleen Morris «La venganza de Tarzán». Mañana: Un regio programa, en español, damas y niños 5 centavos: «La Tía de las muchachas», Enrique Herrera y J. J. M. Casado y «El señor Alcalde», Andrea de Palma Domingo Soler y Pardavé.

VIOLETA: Dos magníficas producciones, un programa maravilloso anuncian para hoy las carteleras de este cine favorito de las familias, sito en Monte y Rastro: «La suerte en venta», interesantísima producción interpretada por Michael Whalen, producción ésta que será pasada en todos los turnos de hoy al precio de 5 centavos todos en matinée y tanda y como complemento de este grandioso programa la maravillosa producción por Don Ameche y Tyrone Power, «En el viejo Chicago». Mañana: un grandioso programa doble en español «Senderos de Fé», Floren Delbene y Amanda Ledesma y «Alas de mi patria», Eque Muiño. 5 centavos todos en matinée y tanda.

SENTIMIENTO HOSTIL EN EL SUR DE CHINA CONTRA INTERESES BRITANICOS

CANTON, agosto 21. (Havas).—Los sentimientos anglófobos de la población china de Cantón se acentúan cada vez más. En breve se celebrará una gran asamblea de la población anti-británica, para tomar decisiones acerca de la forma de combatir por todos los medios los intereses de Inglaterra.

Los observadores extranjeros en Cantón conceden importancia particular al desarrollo de este movimiento en la China del Sur.

AMENAZAS DE MUERTE

La joven Agustina Valdés Armiñán, vecina de Peña Pobre, 5, denunció a la policía que en distintas ocasiones ha sido amenazada de muerte por Ezequiel Salvador Amores, de ignorado domicilio, con motivo de haber dado por terminadas las relaciones amorosas que sostenían.

Prórroga concedida

La Comisión de Subastas de la Secretaría de Sanidad ha informado favorablemente la solicitud formulada por el Jefe Local de San Cristóbal, para prorrogar al señor Lorenzo Santidrián Báez, el contrato que tenía para la venta de las basuras de dicha población.

JUZGASE EN VIAS DE ARREGLO LA HUELGA DE LOS MARINEROS DE LA LINEA DE LA FLORIDA

Trajo mucha correspondencia y tres pasajeros el guarda costas «Mojave». Trasbordado en alta mar un marinero que está herido. Muchas mercancías de Cuba para los E. Unidos

Con carga general y 14 pasajeros para la Habana llegó ayer tarde a nuestro puerto, en viaje directo de New York, el turbo-eléctrico americano «Jamaica», de la Gran Flota Blanca, que también trajo carga y 96 pasajeros en tránsito para Centro América.

Figuran entre los viajeros llegados los señores Wenceslao de la Guardia, ministro de Costa Rica en Cuba; señor Jacinto F. Villegas, secretario de la Legación Argentina en Cuba, a quien acompaña su familia; Julio Cariti, Arturo González y señora, Julio Velazco y otros.

En tránsito viajan en el «Jamaica» los señores Henry Glickman, músico americano; el aviador de esa misma nacionalidad William Slaymaker y señora, el banquero español Alberto Ortuño, Manuel Montejo y señora, el vice-presidente de la United Fruit Co., mister Harthy Rowe, quien fué cumplimentado por el agente general de esa compañía en la Habana, señor Isidoro González.

El resto de los pasajeros son turistas.

Los que llegaron de Miami

Procedente de Miami llegó ayer al aeropuerto del Arsenal el avión NC-81-V que trajo 33 pasajeros, entre los que se encuentran los señores Francisco Vázquez y señora, José A. de Almeida, Manuel Zayas, Enrique Ruiz, los profesores americanos Gene Todds y Wilma Coleman, el señor A. Iturralde, Agueda Nodarse, Alberto Pérez, Ernesto Tornabell, Alma Knox, Fidel Alonso Caiñas, Rosa M. viuda de Román, Gabriela Román, el marino inglés Harold Johnson y otros, siendo los restantes turistas.

En la citada aeronave, que regresó ayer mismo al puerto de procedencia con 32 pasajeros, salieron los señores Antonio Betancourt y familia, el estudiante José Estráviz, Hilda León de Dios, el ingeniero alemán Arthur Seligman, la maestra americana Myrtle Mc Donald, el señor Raúl Luján, que vendrá en el vapor «Munargo» con los excursionistas que permanecerán tres días en nuestra capital; el médico americano doctor William Lipman, nuestro compañero en el periodismo señor Ramón Becali, el Reverendo Roy Allan Anderson, el estudiante Raimundo Collado, el ingeniero inglés John W. Davis, el abogado cubano doctor Sergio Jarvia, el electricista y piloto señor René Agramonte, miembro de la Escuadrilla Americana Internacional, que en representación de las veintiuna repúblicas americanas realizará en el mes de septiembre del próximo año el vuelo Pro Faro de Colón, el que como recordarán nuestros lectores fué iniciado por los aviadores cubanos que perdieron sus vidas en el accidente registrado en Cali, Colombia.

El «Mojave»

Procedente de Miami llegó ayer el guardacostas de la Marina de Guerra de los Estados Unidos que trajo 959 sacas de correspondencia, de las cuales 353 vienen con destino a la Zona del Canal y las restantes para Cuba, encontrándose divididas en la siguiente forma: 416 sacas de correspondencia ordinaria procedente de los Estados Unidos y 118 de Europa, 46 sacas de certificados con destino a la Habana y 26 para Guantánamo.

Trajo también dicha unidad naval tres pasajeros, mister William E. Lowe y familia, mecánico de la Armada americana.

El «Mojave», que regresó ayer tarde al puerto de procedencia, conduce 200 sacas de correspondencia tomadas en la Habana, así como dos pasajeros, el señor Earle G. Moore, Cónsul de Colombia en Tampa y su esposa.

El «Oriente»

En viaje directo desde New York tomó puerto ayer mañana el turboeléctrico americano «Oriente», de la Ward Line, que trajo más de mil toneladas de carga general y 150 pasajeros para la Habana así como 207 excursionistas en tránsito que regresaron esta madrugada en el mismo buque al puerto de procedencia.

Llegaron en el citado buque los señores Jesús Azqueta, delegado de Cuba al Congreso Internacional Azucarero celebrado en Londres; el comerciante Arístides Berenguer, el señor J. Manuel Blanco, José Boza y familia, Silverio Bosch e hijo José, Gaspar Calvo Vizoso y señora, el autor Fernando Cervantes y señora, Jorge Domínguez, Dolorina de la Torre, Eloísa del Campo, María y Trinidad Fernández, Juan Fuentes, Cecilia Pérez, Avelino García Martínez e hija, Carlos Martínez Fortún, Angela Madrazo, Manuel Mato y familia, Alicia Villamil, Dora Descano Orsypa Malowany e hijo, Francisco Portes, May Ramos O-Hare, Nicolás Raventós y señora, Pilar González, Gisela Rock, Felicita Verdecia, Gustavo Vollmer y señora, Agustín Vives y señora, Josefa Domínguez y Sosa, Virgilio Santaella y señora, las religiosas Ana Hernández, Carolina Limón, Adela Fliego, Paulina Torres y Pilar Geigel, el exportador Adolfo Luque y familia, Antonio Muñoz, el banquero Alfredo Ruz, la artista americana Beatrice Lewis, el oficial del Gobierno de los Estados Unidos George Scraufele, la artista Hellen Welch y otros.

También llegaron varios italianos que vienen a obtener las visas de sus respectivos pasaportes.

Los que embarcaron

En el vapor «Oriente», que regresó esta madrugada a las dos al puerto de Nueva York, con carga general y cerca de 400 pasajeros, se han embarcado, entre otros, los señores Enrique Mustelier, diplomático cubano y familia; el señor Guillermo de las Cuevas, el abogado doctor José Grau y Triana y familia, la señora Natalia Aróstegui de Suárez, esposa del Cónsul General de Cuba en New York; María J. Lluriá, Atanasio Astebiraga, María Vega de Domínguez, Pánfilo Valdés, Julio Ortiz Casanova y señora, Concepción Ortiz Galbis, Federico y Enrique Sánchez Muñoz, José L. Castro Menéndez, Julio Cadenas Jr., Pilar Fernández Navarro, Miguel Valdés, Desiderio Parreño, Mauri Bacardí, Raimundo Plata Molina, Amada Castro, Caridad Estrada, Ezequida Domínguez y familia, Julia Santoro y familia, Dolores de Ramírez.

Nuestro compañero de redacción, jefe de la Sección de Rotograbado, señor Ignacio Rivero y familia, quien va en viaje de vacaciones.

M. de la Cruz, el diplomático francés Luis Lague, doctor René Valdés y familia, Dolores de la Vega, el General John F. O-Ryan y su nietecita Luisa Martha Gellhorn, Irenee Dupont, Gerald B. Street, Estela Rayneri, Alfredo T. Quílez, William H. Smith y otros, siendo los restantes turistas.

Productos cubanos

Lleva también para New York el vapor «Oriente» las siguientes partidas de productos cubanos: 500 tercios de tabaco en rama, 5 cajas de tabacos torcidos, 1,000 atados de cuero, 200 bultos varios y 5,000 huacales de frutas y vegetales.

Otros barcos llegados ayer

Otros barcos llegados ayer a nuestro puerto son el «Marga», que procedía de New York, con carga de abono, «Christiansborg», de bandera dinamarquesa, que procedía de Norfolk con carga de carbón; «Berlanga», hondureño, que llegó en lastre procedente de Tampa para tomar en la Habana carga de productos cubanos que llevará al puerto de procedencia y el ferry «Seatrain New Orleans», que vino del puerto de su nombre con carga general y dos pasajeros.

Las salidas

Durante el día de ayer salieron los vapores: Toloa», de la Gran Flota Blanca, que se dirige a Cristóbal; «San Luis», de bandera hondureña, que va rumbo al Mariel; «Seatrain New Orleans», que regresa a New Orleans.

Los que se esperan

Mañana son esperados en este puerto los vapores «Quirigua», de la Gran Flota Blanca», que viene de Cristóbal en ruta a New York, hacia cuyo puerto llevará pasajeros y un buen cargamento de productos cubanos que tomará en la Habana, y el «Munargo», de la Gran Flota Blanca, que viene de New York, vía Nassau y Miami, con carga general y pasajeros para la Habana, así como un buen número de viajeros turistas en tránsito que desembarcarán en nuestra capital para permanecer en ella mientras dicho buque realiza un viaje extraordinario al puerto de Miami, de donde regresará el próximo sábado.

En la presente semana también arribarán a nuestro puerto los vapores «Venus» y «Western Head», ambos con carga de carbón.

La recaudación

La Aduana de la Habana recaudó ayer $62,531.71.

Tripulante lesionado

José Otero, tripulante del vivero cubano «Benito Parapar», llegó ayer a nuestro puerto a bordo del vivero «Antonio Rodríguez», al que fué trasbordado en alta mar debido a que se encuentra lesionado en un pie.

En vía de solución la huelga de la Florida

Según noticias llegadas ayer, parece que la huelga que desde hace varias semanas vienen sosteniendo las tripulaciones de los vapores «Florida» y «Cuba» y de los ferries que trafican entre Port Everglades y la Habana, se encuentra en vías de solución.

Por lo pronto los ferries reanudarán sus servicios mañana jueves, esperándose que de un momento a otro se reciban noticias de los barcos de pasaje.

Mientras tanto hay millares de viajeros esperando la oportunidad de embarcar hacia Miami, pues es la época en que regresan a sus colegios y academias los estudiantes cubanos que han pasado en Cuba sus vacaciones.

El «Munargo» hará otro viaje extraordinario entre la Habana y Miami, saliendo de nuestro puerto mañana, pero para este barco, que tiene capacidad para conducir 230 pasajeros, hay más de 900 reservaciones, por lo que no le es posible a la Compañía complacer a todos los que desean trasladarse a la Florida.

MUSICA Y MUSICOS

En la Academia Farelli-Bovi.

Con gran lucimiento celebróse el día 15 en los salones de la Academia Filarmónica-Italiana, una interesante audición musical en la que tomaron parte los más distinguidos alumnos de los conocidos profesores Tina Farelli y Arturo Bovi, quienes asimismo hicieron la presentación inicial de cuatro noveles cantantes: Gladys Carrasco, María Luisa Casas, Necy Romagosa, Gracielita Alvarez y Gladys Romney, quienes cantaron diversas composiciones de Sibella, Pergolessi, Tosti, Serrano y Puccini, siendo muy celebradas.

Marta Luque cantó una Romanza de Mascagni y Fernando Godoy la bella canción de Guy D'Hardelot «Because», estando a cargo de Eva Reyes «Tre Giorni son che Nina» de Pergolesi y Star Vicino de Salvator Rosa. De Bettinelli cantó Delia Casanova la Serenata de Invierno y el aria de Micaela en la ópera Carmen, de Bizet, tuvo su intérprete en Iris Bourguette. De la «Wally» de Catalani se escuchó un aria cantada por Elvira Berenguer de Salom y de «Madama Butterfly» de Puccini dijo un aria Josefina Florit. Carmen Sofía García Benítez y Josefina González Guerra se lucieron en obras de Tirindelli y Mulder. La siempre aplaudida Margarita Barroso se hizo admirar una vez más en dos arias de la «Manon Lescaut» de Puccini. Por último Terina López de Meluzá y Vicente Llamazares cantaron el duo del cuarto acto del Trovador, habiéndose escuchado antes dos números corales: una Serenata medioeval, de Costa, y la Gavota de Lemaire.

El coro del Conservatorio está compuesto de las señoritas Cloty Ortiz, Graciela Alfonso, Graciela Alvarez, Gladys Romney, Gilda Gonsé, Martica González Labarga, Esther Delgado, Ana Ma. Delgado, Luisa Bustamante de Moré, Pilar Cantalauba y Delia Casanova.

Para todos los participantes hubieron muy entusiastas aplausos del numeroso público que se congregó en la sala de la Academia, recibiendo sus directores, los maestros Farelli-Bovi, sinceras felicitaciones por la hermosa labor realizada.

N O T A S

En el Lyceum

Para hoy miércoles a las 5 y media de la tarde anuncia la progresista sociedad femenina del Vedado, un atractivo recital encomendado a dos gentiles señoritas: Olga de Blanck, novel compositora y Berta de Cárdenas, quienes ofrecerán «Una hora de canciones» en los salones del Lyceum.

El programa de este acto musical es el siguiente:

I had a Thrill, Vals tema, Olga de Blanck.

Tu Alma, Eduardo Sánchez de Fuentes.

Así era mi vida, Lily Batet.

La Comparsa, Ernesto Lecuona.

Las Horas a tu lado, Graciela Pirraga.

Besos Brujos, María Cervantes.

El Amor de mi bohío, Julio Brito.

Tu me has de querer, Ignacio Villa.

Tabú, Margarita Lecuona.

II

Nuestras Vidas, Olga de Blanck.

Claras Noches de Luna, Olga de Blanck.

Compendio, Olga de Blanck.

Quejas al Mar, Olga de Blanck.

Así te quise, Olga de Blanck.

El duo con guitarra que forman las artistas será secundado por Elsa Guichard al piano y por Raúl Gómez Anckermann al violín.

Las composiciones de la segunda parte son todas originales de la joven compositora Olga de Blanck.

Opera en perspectiva

Nos la anuncia la nueva Sociedad Opera de la Habana, que comenzará sus actividades el día 31 por la noche en el Auditorium.

Se llevará a escena la ópera de Giacomo Puccini «Madame Butterfly», teniendo por protagonista a Luisa María Morales, la cantante tan admirada de nuestro público.

Tomasita Núñez, María Teresa Morán, Francisco Menen, René Castelar, Armando Finzi, Paco Alfonso y Enrique Vázquez cantantes conocidos de los habaneros, tomarán parte, estando la orquesta a cargo del maestro Rodrigo Prats.

Próximamente daremos más detalles.

Próxima fiesta

Gran fiesta será la que organizan los alumnos del Conservatorio Iranzo en homenaje a su directora la señora Rosario Iranzo Vda. de Piqueras.

Está señalada para el domingo 27 a las diez de la mañana en el teatro Principal de la Comedia.

Aparte de la orquesta que actuará bajo la batuta del maestro Jaime Prats ha prometido su concurso la notable conferenciante y periodista, Mercedes Pinto.

Habrá números de canto, baile y unos sketches y recitaciones.

En fin, un programa, para todos los gustos.

N. B.

Absuelto Cándido Herrera que estaba acusado del homicidio de su amiga María Teresa Contreras, en Zequeira

El Fiscal había pedido 26 años de privación de libertad, pero el Tribunal estimó que no estaba probada del todo su participación en el hecho. El juicio del Museo Nacional

Ayer, la Sección Segunda de la Sala de Vacaciones de la Audiencia acordó la absolución de Cándido Herrera, al que se señalaba como responsable del homicidio de su amiga María Teresa Contreras, en febrero de este año, en Zequeira entre San Joaquín y Romay. El fiscal pidió en el juicio oral celebrado el lunes que se le sancionara con veintiséis años de privación de libertad, pero el tribunal ayer, discutido el asunto, acordó dicha absolución, por no haberse justificado que fuera él el autor, disponiendo su libertad mediante providencia. Fué defendido Herrera por el doctor Guillermo Pérez Arteche.

El robo de joyas en el Museo Nacional

Ayer debió seguir el juicio del proceso ocntra Miguel Pérez Fernández y Ernesto Gutiérrez Aguilar, por el robo de joyas valoradas en $1,644.90 en el Museo Nacional, sito en la calle Aguiar. Pero se pospuso la continuación para hoy, ya que estuvo el tribunal, Sección Segunda de la Sala de Vacaciones de la Audiencia, ocupado en la celebración de otros actos. En la continuación de hoy deberán declarar el subinspector Raimundo Aragón, jefe del Buró de Robos de la Policía Secreta, y los detectives Emilio Morejón y Manuel Santana, quienes ocuparon parte de las joyas robadas. El fiscal pide para dichos acusados diez y seis años de presidio y los defienden los doctores C. R. Menció y J. Pertierra.

No procede la amnistía de un soldado homicida

La Sala de Vacaciones del Tribunal Supremo ha confirmado el auto dictado por la Sala Cuarta de lo Criminal de la Audiencia, por el que negó la aplicación de amnistía de 21 de diciembre último, al ex-soldado Antonio Castro Franco, que fué condenado a 17 años, 4 meses y 1 día de prisión por el homicidio de su novia Esperanza Sorá. Al ponerse en vigor la amnistía le fué rebajada una tercera parte de la pena que cumple y ahora trataba de librarse del resto de la misma. Alega el Supremo que, precisamente, le fué rebajada dicha tercera parte, por no ser de aplicación el beneficio otorgado al promulgarse el Código de Defensa Social.

En proceso por homicidio imperfecto y amenazas

El fiscal de la Audiencia, en escrito de conclusiones, interesa, para Orestes Duarte Sánchez una sanción de 7 años, 1 mes y 10 días de privación de libertad, por amenazas, y 8 años, por homicidio imperfecto, o sean en total más de 15 años de privación de libertad. El 8 de julio pasado, el procesado, que en otras ocasiones había amenazado a Rita Fernández con darle muerte si no quería ir a vivir con él, mostrándole un revólver le reiteró sus deseos y su amenaza; pero al observar la presencia en la casa de un miembro del Ejército Constitucional que acudía en auxilio de la ofendida, dirigiendo el arma contra éste, le dizo dos disparos, dándose a la fuga, sin alcanzarlo.

También por delito de homicidio imperfecto, interesa el fiscal 8 años de prisión para Carlos González Hernández. En la mañana del 21 de junio último, en el interior de la casa Amargura 65, sostuvo una discusión con Ricardo Rodríguez, (a) «El Gallego», en el curso de la cual González con una pistola disparó contra aquél produciéndole una herida que tardó en sanar 41 días.

Igualmente solicita el representante de la sociedad una sanción de 5 años, 8 meses de privación de libertad y multa de 600 cuotas de un peso cada una para José Pérez Pérez como autor de un delito de tráfico de drogas estupefacientes con la agravante de mayor peligrosidad de habitualidad específica, por haber sido condenado en otras causas.

DENUNCIA DE HURTO

Ricardo Goviella Flores, a nombre de Guillermo del Monte, dueño de la casa situada en Consulado, 24, denunció a la policía que un desconocido logró sustraer una bomba de agua de la expresada casa, estimando su valor en la suma de ochenta pesos.

HOSPITAL CALIXTO GARCIA

Director: Dr. M. Costales Latatú. Cirujano de guardia: Dr. José Lastra Camps.

Médicos de guardia: Dres. Oscar Geerken y T. Jiménez.

Ingresos Gregoria Castañeda, Augusto Suárez, Antonio Melchor, Pedro Hernández, José Valdés, Juan Campos, Guillermo Rodríguez, María Gutiérrez, Alejandro Carballo, Severina Vela, María Fraga, María Menéndez, Jesús Castro, Cecilio Domínguez, Narcisa Ceballos, José Prieto, Plutarco Medina, Pablo Ruiz, José Cordero, Balbina Gálvez, Bernardo Morales, Mariana Quesada, Angeles Reyes, Marcelino Blanco, Felicia Reyes, Amalia Clane, Cándida Santos, Félix Rosell, Alejandrina Navarro, Ismael Núñez, Prudencio Alzaballa, María Lilla, José A. Negrín, Vicente Hernández, Alfonso Sierra, Ernestina García, Manuel Sánchez, Antonia García, Orestes Calzadilla, Delia Díaz, Eloína Hernández, Mercedes Martínez, Pedro García, Pastor Luaces, Rafael Rodríguez, Albera Morales, Luis Roca, Antonio León, Rosa M. Fuentes, Miguel González, Mario Figueroa, Juan Ferrer, Gloria Pérez, Juana Randín, Georgina Díaz, Jesús Arrebato, Angela Alonso, Nieves Leiva, Basilisa Rodríguez, Manuel Fernández, Pedro Morales.

Total: 68 ingresos.

Altas: María Romero, Alfredo Acosta, Milagros García, Juana González, Magdalena Roque, Mercedes Kessel, Hortensia Lupino, María Larrinaga, Irma González, Casilda Sánchez, Cándida Menéndez, Vertalina Arredondo, Antonia Figueroa, María Bacallao, María Miranda, Caridad Rizo, Pía Kessel, Delia León, Valentina Chirino, Juana Peraza, Pablo Miranda, Juan Santana, Quintín Vázquez, Carmen Cruz, Andrea Pérez, María Rivero, Gloria Silva, Gregoria Cuesta, Francisca Castañeda, Carmelo Gallardo, Rosa Cuervo, Jorge Mojica, Juana Heredia, Andrés Tejeda, Jesús Pérez, Elpidio Guevoa, Antonio Hernández, Leonardo Hernández, Dulce Molina, Miguel Méndez, Olga Fiallo, Juana González, Acela Hernández, Emilio Quintana, Zoila García, Pastor Cruz, Patricio Gálvez, Angel Rubio, Angel Fernández, Rafael Sánchez, Florencio Duque, Aniceto Leyva, Carlos Cardoso, Silverio Rodríguez, Tomás Basay, Manuel Morales, Epifania Martínez, Francisca Barrera, María Cabrera, Dora Muñoz, Palmira Pereza, Ignacia Morales, María González, Rosendo Medina, Luis Sarmiento, Federico García, Iluminada Pérez.

Total: 68 altas.

Operaciones: Catalina Molina, Herniorrafia, Dr. Solís Suárez; Eloísa Machín, Laparotomía ginecológica, Dr. Sols Suárez; Argelia Abreu, Apendicectomía, Dr. Solís Suárez; José R. Arbela, Sutura herida Dr. Tarafa; Luisa Díaz, Reducción, Dr. Barrientos; Filiberto Hernández, Incisión y drenaje, Dr. Huergo Pino; Inocente Alvarez, Gangliectomía, Dr. Levy; Valentín del Moral, Inversión vaginal, Dr. Levy; Raúl Alvera, Apendicectomía, Dr. Levy; Daniel Pérez, Herniorrafia, Dr. Guernica; Arsenio García, Apendicectomía, Dr. Huergo Pino; Carmen Carrill, Escisión, Dr. Horstmann; Santiago Pérez, id., id.; Ramona Baró, Discisión, Dr. Durán; Aquilino Morstón, Dacricistorrinostomía, Dr. Durán; Rafael Lee, Trasplante de córnea, Dr. Comas; Walter Burrows, Extracción intra-capsular, Dr. Yánez; Celestino Guerra, Extracción catarata, Dr. Yánes; Viriato Pérez, Termo cauterización, Dr. Yánes; Quirina Padrón, Extracción intra-capsular, Dr. Yánes; Prudencio Rique, Iridectomía, Dr. Yánes. Total: 20 operaciones.

M.E.C.D. 2016

Cardenenses

VARADERO SOCIAL
El transcurso del sábado y el domingo

Viva Varadero.
Está en su apogeo.
Deliciosa la vida social en la poética Playa Azul, aumenta la animación los sábados y domingos en que, al incontable número de temporadistas se unen cientos de visitantes que de toda la República vienen a pasar un «week end» a este Varadero de emociones.

La noche del sábado fué risueña.
Resaltaron dos bailes.
Uno el del palacete del Club Náutico de Varadero, que amenizado por la famosa orquesta habanera de los Hermanos Castro, que dirige Mario Castro, llevó el bullicio a la gran sociedad que preside el doctor Juan de Rojas y Díez Argüelles.
Habían allí caritas lindas.
Encantos juveniles.
En la terraza principal, en las galerías y en los corredores los parties se sucedían en esa noche magnífica del sábado.
El bar en algazara.
Con José Elías en actividad.
En un grupo de amigos donde se hallaban Arturo Toro, Raúl Bustillo, el administrador del Club, Aizpurúa, y Manolito García se comentaba el servicio de coches que como una novedad empezaba esa noche en el caserío de Varadero por vez primera en su historia, según lo aseguró Manolo García, que recuerda al buen tiempo viejo del Varadero colonial...
Comí en el Casino el sábado.
En el gran Casino de Verano.
Fuí invitado a la mesa del distinguido clubman Arturo Toro, al que acompañaban otros distinguidos caballeros, huéspedes esa noche de la Playa Azul.
Privó el baile en el Casino.
Toda la noche.
Amenizado por el magnífico septeto local «El Cuño», que nada tiene que envidiar a cualquier conjunto musical de su índole, ganó aplausos ese grupo de músicos cardenenses.
Gustó el conjunto.
Fué elogiado.
Todas las mesas del Casino de Verano que dirige Manolo Rojas se veían llenas, resultando el selecto parte del «Kawama Beach Club», con el caballeroso Coronel Eugenio Silva, que tenía por compañera a la deliciosa Sisy Durland, de ojitos chinescos y sonrisa cautivadora; «Chino» Silva y su esposa la interesante Julieta Cadenas, el cordial y querido Edgar Carrillo y su esposa la airosa Olga Silva, la encantadora Otilia Silva y su prometido el sociable joven Jiménez; el distinguido caballero mister Edwards, la confianza en Varadero del multimillonario Dupont, y completando ese partie, un grupo de norteamericanos que son huéspedes del «Kawama» y el atento Luis Estévez.
Otro partie.
Del ingeniero Marcotte.
Amigo que distingo y uno de los jefes del dragado del puerto de Cárdenas.
Otro grupo más.
De amigos que aprecio.
La respetable y entusiasta señora viuda de Lasa, con sus hijos, la angelical Hilda y el simpático Rogelio, a los que acompañaba mister Miller.
Otro amigo que recuerdo.
Siempre afectuoso.
El ingeniero Emilio de Soto, alto jefe de la Secretaría de Educación, que fabrica su confortable hogar en el Residencial Surff Club de Varadero.
El domingo fué completo.
Todo el día.
Estuve temprano en el Club Náutico de Varadero y ya en su bar la alegría reinaba.
Allí saludé a Bebito Argüelles.
Un prestigioso cardenense.
Casado con la gentil dama señora Carmela San Pedro, veranea en la Playa Azul el joven clubman, con el que compartí, evocando aquella época en que en un reinado infantil ocupó el trono junto a aquella bella delicada de Reginita Yánez, hoy ya casada también.
Allí brindamos juntos.
Bebito, otros amigos y el Cronista.
Entre tanto contemplaba a un grupo de lirios varaderistas tan primorosos como Mally Castro, que lucía una capa de baño multicolor, de tonos preciosos; Beba Etchegoyen, envuelta en otra capa de armiño que hacía un conjunto armonioso con la blancura de su cutis; Lily Smith, de ojazos subyugadores; Silvia Muxó, lindísima, y otras que no recuerdo.
Algo que olvido.
Antes de continuar con el domingo.
La mesa amplia que con gran número de temporadistas de la Playa Azul presidía la noche del sábado en el Casino de Verano el entusiasta Pepito López, el cordial amigo, y su elegante esposa.
Grupo de alegría.
En la mañana del domingo pasé por el Náutico, turbina central de mis actividades en la playa, al Club Arenabala, también en gran animación y donde pude ver las innovaciones que allí se realizan en beneficio de los asociados de la simpática institución que preside el caro Fermín Laguno.
Después al «Torres».
Allí almorzó el Cronista.
Alternando con un lugar y otro cada domingo, tuve mi mesa esta vez en el comedor del gran hotel que hoy iniciaran los incansables Torres y su inolvidable padre con un kiosco modesto en aquel mismo lugar y que el tesón y la lucha de esos muchachos que hoy preside el amable Enriquito Torres los llevaran a poseer el actual edificio de doble nave y de confortable hospedaje.
Lleno estaba el domingo.
En una de las mesas tuve el grato encuentro del fino caballero el señor Julián Lastra, uno de los gerentes de la solvente firma nacional que radica en La Habana de Humara y Lastra, S. en C., a los que estoy ligado por hondos afectos y sinceras simpatías, acompañando al gerente de la R. C. A. Victor en Cuba su distinguida esposa y completando el partie el señor J. A. Miguel y señora, señora de Querejeta y la señorita García Tuñón.
Otro grupo más.
De tres matrimonios.
El valioso periodista capitalino Paco Muñoz y su esposa, el señor Augusto Casamayor y señora y el señor Oscar Echevarría y señora.
No olvidaré unos amigos.
A los que fuí presentado.
Atendidos por Manolo Pérez, de la Compañía del Dragado del Puerto, eran ellos Antonio Ibáñez, Isaac Ortiz y Juan Agurrecha.
Todo era actividad.
En el gran Hotel Torres.
De allí, iniciada la tarde, me fuí al Casino de Verano, donde el baile tenía un trono y donde su Director, el querido Manolo Rojas y toda su empleomanía no daban abasto a tanto público que llenaba el Sumner Casino varaderista.
Había allí una excursión.
De carácter social.
Era de la capital, de las Antiguas Alumnas del Colegio María Teresa Comellas, que disfrutaron de gran almuerzo-banquete en ese Casino, servido por la Asociación de Cafés y Hoteles de Cárdenas, que preside el señor Rafael González y dirigido por Luis Díez, siendo el menú muy celebrado, a cargo del maitre de hotel del Casino, el experto Domingo Fernández.
En el bar, Gustavo.
El experto Gustavo Contreras.
Toda la tarde tocó el septeto «El Cuño» en ese lugar y toda la tarde fué aquello centro del placer y del bullicio.
Tuve grata compañía.
En esa matinée bailable.
Con los míos la pase en la agradable compañía de Chente Alvarez, el apoderado de los intereses de José López Serrano en Cárdenas, el que tenía a su lado a su encantadora prometida, Rosita de la Portilla, y a la señorita Esperanza Sancho, asimismo nos acompañó el querido ingeniero jefe de la ciudad señor José Manuel Vizcaíno.
Después volví al Club.
A la puesta del sol.
No quise contemplar jornada tan hermosa sin contemplar una vez más una de esas puestas de sol de Varadero, que son únicas, excepcionales, maravillosas.
Moría un sol...!
Expiraba un día feliz!

Los esposos Cambó-Arredondo

Dejan a Varadero.
El feliz matrimonio.
Después de una grata temporada hospedados en el Club Náutico de Varadero vuelven a su confortable residencia del Vedado, en 27 y «D», los distinguidos esposos señora Rosario Arredondo de Cambó y el querido amigo Angelito Cambo, gerente de la C. M. Q., la potente radioemisora habanera.
Con ellos sus hijos.
Martica y Angelita.
Para todos ellos va aquí mi cariñosa despedida, ya que saben tienen mi amistad sincera de siempre.
Lleven dulces impresiones.
Del romántico Varadero.

De temporada

Llega una familia.
A nuestro Varadero.
Son ellos la respetable señora María González de la Torre, hermana del señor José González Rodríguez, competente secretario del Juzgado Correccional de esta ciudad y con ellos sus hijos, la elegante y joven señora Elvira Gómez de la Torre, esposa del sociable señor Ramón de la Torre y su hermano el doctor Eduardo de la Torre, catedrático de la Escuela de Comercio de La Habana, habiéndose instalado todos en la poética Playa Azul para gozar de las delicias del rincón más soñador del mundo.
Varadero!
Novia de mi inspiración.

El concierto del sábado

En el palacete católico.
Noche de arte.
En aquella sala regia y fastuosa de la institución católica que presidió el doctor Sierra, espíritu exquisito de caballerosidad y finezas, cantó el admirado barítono René Castelar, que ofreció su concierto a beneficio de la pavimentación de las calles de la ciudad.
Cantó con gusto.
Y gustó su voz.
René Castelar ofreció un programa superior y los aplausos resonaron en aquella sala de severidad majestuosa.
Fué noche de arte.
De honor al bell canto.

Gran almuerzo

Data del lunes.
Gran almuerzo criollo.
Servido bajo la frondosa arboleda de la Asociación de Colonos de Cuba, Delegación del Central «Dos Rosas», en el barrio de Guásimas, fué éste el acto de apertura de la Asamblea Nacional de Colonos que allí se celebra en estos días.
Un ágape criollo ése.
Todo con esplendidez.
Más de trescientas personas sentáronse en la larga mesa de toda la República y tanto el arroz con pescado como el típico lechón asado fueron platos saboreados con deleite por los asistentes.
No faltaron discursos.
Y el bello sexo adornó la mesa.
Incontables colonos de toda la República son huéspedes de Cárdenas y Varadero con motivo de esa asamblea nacional cuyo curso es feliz y que tiene por sede el bello edificio que se levanta al margen de la carretera que conduce a la Playa Azul.
A las brisas del verde.
En el frescor de la campiña.

Francisco González Bacallao.

Obtenga un auto de segunda mano que le

OFREZCA UN BUEN FUTURO

¡Usted lo reconocerá por medio de este rotulo!

CARROS Y CAMIONES DE USO R&G GARANTIZADOS TODAS LAS MARCAS

OFRECIDO EXCLUSIVAMENTE POR LOS CONCESIONARIOS FORD

MENTHOLATUM

NO LO DEJE SUFRIR

Esa comezón lo atormenta. Alíviela cuanto antes con el calmante y refrescante

MENTHOLATUM

Usado por tres generaciones para aliviar a los nenes las rozaduras del pañal, salpullido e irritaciones cutáneas. Refresca, sana y deja la piel suave y tersa.

CRONICA HABANERA

EN EL CARMEN

REBECA GARCIA CARRERA. — El sábado último se llevó a cabo ante el altar mayor de la Iglesia Parroquial de Nuestra Señora del Carmen, la boda de la encantadora señorita Rebeca García Carrera con el doctor Gilberto A. Osorio y Palacios, Abogado del Departamento Legal de la Secretaría de Agricultura.
Ceremonia lucida y elegante que congregó en aquel magnífico templo de la Calzada de Infanta un brillante concurso de damas y caballeros.
Fueron padrinos, la señora Rafaela Carrera viuda de García, madre de la novia y el señor Paulino Osorio Palacios, hermano del novio.
Testificaron por ella, los señores Leoncio Serrano, Abelardo de Guzmán, Federico Bernal, Alfredo Arias y Francisco Ronquillo y por él, los señores Joaquín Aramburo, Francisco Suárez, Dr. José Iglesias Vasallo y Dr. Jorge Albarrán y Machín.
La boda notarial se celebró ante el doctor Horacio Díaz Pardo.
Los testigos.
Por la señorita García Carrera firmaron el pliego nupcial, los doctores Ismael Pintado, Gaspar Nodarse, Armando García Comesaña, Agustín García Menéndez y Angel Solano y el señor Julio Pérez Goñi.
Y por el señor Osorio, los doctores Jorge Albarrán, Mario Alfonso, y José García Osuna, el ingeniero José Calcavechia y los señores Bernardo de la Rionda, Waldimiro Menéndez y José R. García Gutiérrez.

EN EL CASINO ESPAÑOL.—Una simpática fiesta celebró el pasado domingo, en su regio balneario de la Playa de Marianao, el prestigioso Casino Español de la Habana.
El anunciado almuerzo bailable, en la planta baja del referido balneario, amenizado por la afamada orquesta de los Hermanos Le Batard.
Tenía la fiesta un aliciente más.
La recepción del team de soft-ball, del club, a cargo del activo delegado señor José García Loyola, al team de soft ball del «Cienfuegos Yacht Club», que vino a la Habana con el fin de devolver la visita que el team del Casino le hiciera recientemente.
Al efecto se organizó una lucida fiesta, en la que laboró con todo empeño, triunfando en toda la línea el entusiasta vicepresidente de la Comisión de la Playa, señor Aurelio Muñoz.
A las nueve de la mañana, en los terrenos del club, se efectuaron dos reñidos matchs de soft ball, entre los teams del Cienfuegos Yacht Club y del Casino Español. Uno lo ganaron los simpáticos visitantes y el otro el Casino Español: a 29 iguales.
Después se ofreció a los visitantes un suculento almuerzo.
Almuerzo de más de doscientos comensales.
Terminada la fiesta del balneario, los visitantes, atentamente invitados por el correcto joven Luis Avello, presidente de la Comisión de la Casa del Casino, visitaron la casa-club de Prado y Animas, donde fueron exquisitamente atendidos por el señor Avello y demás miembros de la Comisión de la Casa, señores José Alvarez Núñez, vicepresidente; doctor Guillermo J. Canales, secretario, y los señores vocales Manolo Asper, Manolo Saavedra y David González.
Los simpáticos visitantes quedaron muy satisfechos de las atenciones y finezas recibidas en el Casino, tanto de los señores miembros de la digna directiva del mismo, como de todos los socios, que hicieron que fueran muy gratas las pocas horas allí pasadas.
Ellos se llevaron de su visita al Casino Español de la Habana un recuerdo imperecedero.
El almuerzo fué servido en varias mesas.
La mesa presidencial. Allí se hallaban el vicepresidente del Casino, señor Salvador Soler, y su esposa Lolita Iturmendi; el presidente de la Comisión de la Playa, señor Armando Gil, y su esposa Tita Fumagalli y su hija Mara Gil; el señor Luis Avello, presidente de la Comisión de la Casa, y su esposa Silvia Bataller; el señor Federico Dumémigo, de la directiva del «Cienfuegos Yacht Club», y su esposa Ofelia Olascoaga; el señor Bernardo Pardías, presidente de honor del club, y su elegante esposa Sabina Echeguren, y sus bellas hijas Margot y Esther Pardías; el señor Valeriano Fernández Viña, secretario general del Casino; el secretario de la presidencia y miembro de la directiva del Casino, doctor Enrique Alonso Pujol, y su bella esposa Graciella de la Torre; el doctor Eduardo Escasena, juez Correccional de la Tercera sección y muy querido miembro de la directiva del Casino.
En distintas mesas: el señor Aurelio Muñoz, vicepresidente de la Comisión de la Playa, y señora Herminia Suárez; el activo secretario de la citada comisión, señor Manolo Yáñez; señora Elena Cristófol de Yáñez, el vicesecretario, señor Fico González, y señora Carmela Porta; los vocales de la comisión, señores Manolo Andrial y señora Mary de Andrial, Enrique Urioste y Rosario Mas, y Santiago Rodríguez y Angélica de la Torre y señorita Aida Rodríguez de la Torre.
Los del Cienfuegos Yacht Club eran los siguientes:
Sr. Rafael Rodríguez Rey, Ernesto Clark y Ros, Ernesto Berrayarza, Mario Clark, Antonio Valiña y su distinguida esposa señora Annabella Hernández; señor Luis Menéndez y señora Zoila Duménigo, Antonio Lino Hernández, Raúl González, Narciso Montes, Alfonso Montes, Manuel Pérez y Manuel Pérez Jr., Fructuoso Martínez, Cuco Torres, Luis Uriarte, Adalio Torres y Humberto Sainz.
Sr. Serafín Barrero y Tata González, Rafael M. Bandujo, José Barroso, María Teresa Alonso Pujol y Julito Bringuier, Jr., Tomás Besosa y Teté Lambarri, Nicolás Arnao, Adelaida Arenal y Manolo Asper, José Alvarez Núñez y Anita Ruiz de la Torre, doctor Antonio Avila, G. Alonso de la Torre, Carlos Luis Alvarez y Martha Santa María, doctor Francisco de Arazoza y Elena Galletti, señor Moisés Gordón y Belén Blanco, Matilde Gordón y doctor Enrique Baró, Rafael del Cerro y Teté Echevarría, doctor Rafael Casado y Elena Moure, Manolo Coto, Juan Castro, Fernando Caíñas y María Luisa Alvarez, Rogelio Castro y Canda Alvarez, el doctor César Cardero, registrador de la Propiedad de Marianao; Rafaelito del Cerro, Isaías Casanovas y María L. Badell, doctor Raúl de la Cerda y Lala Raimundo, doctor Serafín G. del Cueto y Mina de la Cruz, Jorge de Cárdenas y Julita Portela, Aurora Prats y Rigoberto del Corral, señora Georgina Ramírez de Escasena, señorita Georgina Escasena, Fernando Espino y Nina Landa, señor Raúl Figarola, señor Benigno Martínez y Oscar Lanier y señora Hilda Lanier, María Martínez, Teté y Charito Martínez, doctor Pedro Fernández Fierro y Nene Mendizábal, Ernesto Figueredo, Manuel Fernández.
Angel Hoyos Nazábal, Arturo Hoyos, Isabel Hoyos, María Alena Hoyos y el doctor Alfredo Martínez Nieto, señor Rafael Inclán y Margot Córdova, Doris Córdova, doctor Juan Luis Gelabert, Siro García y señora de García, doctor Manuel García Comesañas y Ofelia Vidal, doctor Julio Galletti y Martha de la Torre Juan Larcada y Herminia Naranjo, Vicente Llarena y Carmina Hernández, doctor Enrique Llerandi y señora Magdalena Frías, Guillermo Valiente y Carola Arango, Arturo Muñoz y Bertha Galletti, Mario Menéndez, Alfredo Martínez, Alejandro Miñón, Luis Muñiz, Luis Molina y Maruja Asencio, doctor Gaspar Nodarse y Carmela Vázquez, Carmita Nodarse, Domingo Nazábal, Julián Alvarez y Consuelo Márquez, doctor Antonio Moreno de Ayala y Margarita Pagens, señor Miguel Ortiz y VirginiaSanguily, Paco Prestamo, Julio Prado, Fernando Pla y Pilar Malet, Genoveva Gómez y Roberto Paul, Julio Prado, señor F. Padrón, Mary del Prado y Gorgonio Obregón, Armando Rodríguez, señora de Rodríguez, Agustín Rodríguez, Martha y Antonia Rodríguez, Alberto Rodríguez Herrera, Manuel Rodríguez, Juan Soler, Carlos A. Valiente, Margarita de la Torre, Elena y Mercedes de la Torre, Melchor Torrubia, Mary Canle, Alfredo H. Zeladon.
En otros animados parties: señorita aquel Fundora y Pepín Acebo, Della Gispert.
Sr. Emilio García y señora de García, Juan Fernández Durán y señora, Fernando y José Fendal, Alberto Leiva.
Alberto Valverde y Dulce María Abril.
Sr. Gerardo González y Wolinoff Graet.
Señoritas Tina y Laura Suárez Ofelia Acosta, Martha López y María H. Martínez.
Sr. Juan A. Pérez y señora Sofía Bergaza.
Armando Gómez y Leonor Morandeira, Isabel Gómez Morandeira y Armando Gómez Anaya.
María de la Paz Hurlé y Fifa Bataller.
Sr. Emilio García Méndez con su bella esposa Julita Gil Estrada, Clara Pino de Durán, Bertha Pino y Fernando Durán.
El doctor Manuel Hernández y su compañera Marta Jiménez.
Miguel F. Bacallao y Raquel Vianello, Bernabé Coleta y Lolita Ramos.
Gustavo Pérez y Constantina C. de Pérez, Cuca Pérez e Ignacio Murillo.
Sr. Félix García y Consuelo Alvarez, Elina García, Nenita Agustino y Fernando García, Juan García y la niña Nenita del Río.
Restituto del Prado y María Bellas, Edilia Prado y doctor G. Canales.
Arnaldo Aponte y Nena Frau, Anita Aponte, Arnaldo Aponte, Jr., y Bebita Sánchez.
Un grupo de caballeros, socios muy estimados del Casino:
Dr. Oscar Loret de Mola, Emilio Fernández Travieso, Rodolfo Valiente, Alfredo Estrada, Eduardo Carret, Guillermo Díez del Valle, Ramón Brodermann, José Fernández Dorín, Henry Ramos Izquierdo, Pedro Fructuoso, doctor Juan D. Byrne, Pierre Gutiérrez Balmaseda, Pepe Llobera, Ernesto Rojo, doctor J. Ponce de León, D. Ramos, doctor Oscar Ochotorena, Alberto Sardiñas, Benigno Ferreiro, Evelio Gil, Evelio Dovo,
Un grupo de matrimonios: doctor Felipe Ramos Izquierdo y Blanquita Pagola, doctor Ramiro de la Riva y María Pollo, doctor René G. Masvidal y su bella esposa Emma Suris, Oscar Narbona y Beba Cueto, José M. Acevedo y Lupe Castro, Hugo Rodríguez y Nena Alejandro, José Fernández y Panchita Delgado, Luciano Peón y Carmen Pérez, Ramón Estapé y Ana Ortega, doctor Rodolfo Baños y Elvirita Caballero, José Caravia y María Alicia Noste, Joaquín de la Cruz y Carmela Gato, doctor Francisco Llaca y Esmeralda de Piedra, Francisco Lorenzo y Angela García, doctor Panchito Lorenzo e Hilda Rodríguez, Pedro P. Pérez Hierro y Mercy Heria, Luis Ruiz y Margot Carás, doctor Andrés Blanco y Muñeca Obana, Paco Antich y Aurora de León, René Cabrera y Conchita Cartaya, Juan Roca y Elisa Cebreco, Evelio Rada y Dora García Comesañas, Alfonso Gispert y Lola Cristófil, Gustavo Rodríguez Bacardí y Teté Gispert, Tomás G. Facet y Rosita Rodríguez Muro, doctor José Pérez Cubillas y Carmelina Reyes, doctor René Acevedo y Mercedes Sáez, Faustino y América Sirés, doctor José Larrazábal y Esperanza Brito, doctor Enrique Castellanos y Lucía Orue, Manuel Gómez y Luisa Morales, Armando Cienfuegos y Josefina Menéndez, Mario González y Lala Fuentes, Tomás Loredo y Paquita Espinosa, Pepe Mota y Carmen Castro.
Los señores Fausto La Villa, Alfredo Kindelán, Pedro Cardoso, Víctor M. Sánchez Toledo, Perfecto Díaz, Gustavo Gutiérrez B., Jorge Luis Hortsmann, Alberto Peón.
Dr. Carlos de Lamar y Mericia Gálvez, Cristina Lamar y doctor Augusto Alonso.
Dr. José M. Valdivia y señora Isabel García, Lilia Valdivia y Manolo Suárez.
Una legión de parejitas: Mariita Adrover y Juan Soler, Lourdes Ramos Izquierdo y R. López, la doctora Hilda García Serra y Celestino Tamargo, Violeta Tamargo y Oscar del Valle, Lolita Rey y Alberto Suárez, Marina y René Loyola, Elena Góbel y R. Pérez, la lindísima Elisa Gandía y E. Hernández, María A. Abello y Eddy Daumy, Jr., Conchita Peón y Jorge García, Fina Pérez Fiallo y Fernando del Castillo, Dorita Valdés de la Paz y O. González, Rosita Malet y Manolo Saavedra, Gloria Vinuesa y Diego Pantoja, Raquel Vinuesa y Angel Lorenzo, Pilarín Gómez y Benny Digón, Bebita Pi y J. Rodríguez, Margot Echenique y Luis García, la encantadora Esperancita del Prado y F. R. González, Teresita Gómez Ichaso, un encanto, y Eduardo Parajón; la bella Paquita Flores y R. Vázquez, Mercy Gómez y Oscar García Pulido, Chony González Ancos y Roberto Dulzaides, Margarita de la Torre y el doctor Ramiro Alvarez Fuentes, Ada Arnao y T. Núñez, Nena Firmat y Antonio Mascaró, Rosita Suárez Lopetegui y D. Domínguez, Violeta López Cardero y Orlando Santa María, Purita López Cardero y Enrique Gómez, Raquel Arnautó y Benny Torres, Estrella González y F. Suárez, Elena de la Torre y Mario Durán, Cuca Pérez y Gonzalo Buch, Alicia Caamaño y Alberto Rodríguez Herrera, Isabel Gómez y Alberto Curraiz, Carmencita Nodarse y Pedro J. Piedra, la bella Clemens Cuervo y Serafín Arroyo, Beba Vaughan y Modesto Suárez, Penny Penabad y Francisco Betancourt, la bella Dulce María y Cándido Betancourt, Esther Penabad y Octavio Lage, Mercy Gómez y Grave de Peralta y Roberto Espín, Georgina Bosch y Raúl Lancella, Mary Firmat y Fernando Vázquez, Matilde Caballero y Miguel Pons, Berta Fonollar y José Bulnes, Ana M. Acosta y Raúl Barandiaran.
Una legión de adorables damitas: María Herminia y Nena Alvarez Fuentes, María L. y Esperanza G. Casariego, Nena Hierro y Mercedes Soler, Carmita y Conchita López Rubert, la linda Mimí Casaiz, Emilita y Carmita Gómez, Anita, Mariita y Adelaida Murias, Ernestina Pita, tan graciosa; Violeta Pérez Cubillas, Nena e Iraida Díaz, Emma y Teté González Comesañas, Renée Vidaña y Luis Morín, Dulce M. López Aldazábal, Mercedes Parajón, Pura Rodríguez Llano, la bella Gladys Rivero, Olga Mata y Santiago Pérez, Mercy, Elisa y Lolita Miró, Beba Agra, Olga Caturla, Olga García, Beba Martínez, Berta González Gómez, Adelaida Sánchez, la encantadora Adela Cueto, Cuca Rodríguez, Renée Caso, Lolita Pérez Moreno, tan linda; Solita G. Romero.
Las señoras Panchita de la Paz de Valdés, Manolita Coello viuda de R. Izquierdo, Dulce Briñas de Heria, señora viuda de Echenique, María M. de Firmat, Manuela P. viuda de Penabad, María L. viuda de Gómez, y otras muchas.
Felicitamos por el éxito de su fiesta del domingo al Casino Español, a su digna directiva y a la entusiasta comisión de la Playa.
Así se dan fiesta.

NACIMIENTO. — El señor Félix Mangas y su joven esposa Sylvia Fernández besan complacidos un monísimo niño, fruto primero de su feliz unión.
Llegue hasta el simpático matrimonio nuestra enhorabuena.

Luis DE POSADA.

BEATRIZ ALEXANDER

El sábado último han quedado formalizadas oficialmente las relaciones amorosas de la gentilísima señorita Beatriz Alexander Richard con el señor Segundo Rigal Rusias, alto empleado de la Cámara de Comercio de Cuba.
La petición fué formulada por el propio señor Rigal ante la madre de su prometida, señora Leopoldina Richard viuda de Alexander.
Nuestra felicitación a la enamorada pareja.

ACADEMIA "BALDOR"

ENSEÑANZA PRIMARIA, INGRESO Y BACHILLERATO

Incorporada al Instituto de Segunda Enseñanza del Vedado.
Servicio de ómnibus a todos los barrios de la Habana y sus Repartos.
La matrícula para el curso 1939-40, que empezará el 6 de Septiembre, está abierta, de 4 a 6 p. m.
Solicite prospecto ilustrado con información completa sobre este Colegio.

23 y 4 - Vedado **Telf. F-2992**

VAPOR FLORIDA

ADMITIMOS RESERVACIONES Y VENDEMOS PASAJES
para su salida del domingo 27 del actual y siguientes, reanudado su itinerario normal.

HABANA A MIAMI y regreso. $27.50
" a NEW YORK " $54.05

CUBAN AMERICAN TOURING Co.
Prado 357. Teléfono M-6575.

COLEGIO AÑORGA
CALZADA Y BAÑOS, VEDADO.
F-5220.
NIÑAS Y NIÑOS. PUPILAJE.
Apertura del Curso Escolar Septiembre 5.
SOLICITE PROSPECTO.

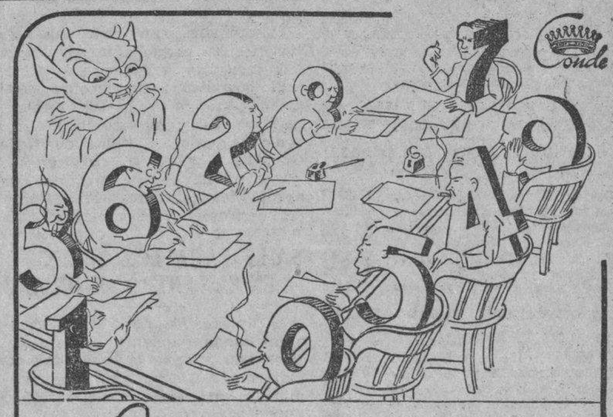

Los números hablan

Balance trágico del mes de Junio de 1939
18 muertos 247 heridos
en 196 accidentes producidos por el tránsito
La cifra total de accidentes incluye 9 niños muertos y 40 heridos.
AUN en los mismos hogares hubo una aterradora cifra de accidentes.
Los números, por sí sólos, aconsejan la prudencia.

Sea prudente. Viaje en

TRANVIA

Limpio y fresco • Cómodo y seguro

E. P. D.

EL SEÑOR

MANUEL LOPEZ Y DIAZ

HA FALLECIDO

Y dispuesto su entierro para hoy, miércoles 23, a las 9 a. m., los que suscriben, hermanas y sobrinos, ruegan a las personas de su amistad, se sirvan acompañar el cadáver desde la casa mortuoria sita en Muralla Núm. 17 antiguo, hoy 159, hasta el Cementerio de Colón, favor que agradecerán.

Habana, Agosto 23 de 1939.

Clara, Juana y Felicita López y Díaz (ausentes); María González y López; Belarmino, Josefa (ausentes), Angel Leopoldo, Félix Enrique, Amable Antonio, Elena y Manuel González y López; Angel Díaz y Fernández; Julia Real; González y Hermanos; González y Cía.; Dr. Pedro A. Bosch.

FUNERARIA DE PRIMERA CLASE

ALFREDO FERNANDEZ

SAN MIGUEL Número 313. TELEFONO A-6348

DR. M. COSTALES LATATU

Profesor de Clínica Quirúrgica de la Universidad, por oposición.
Cirugía del Abdomen y Tiroides.
Durante el verano consultará exclusivamente, lunes, miércoles y viernes.
PRADO, 316. Diagnóstico: VEINTE PESOS.

M.E.C.D. 2016

SOCIEDADES ESPAÑOLAS

JOAQUIN GONZALEZ BUIGAS EL NUEVO TITULAR DE LOS INDEPENDIENTES ASTURES

En un ambiente fraterno y concurridísimo tomó posesión últimamente el nuevo Comité Ejecutivo del Partido Independiente Asturiano.

En primer término el presidente saliente, señor José C. Rodríguez Rozán, explicó bellamente la labor desarrollada por el partido con motivo de las elecciones últimas del Centro Asturiano, felicitando a la vez a sus compañeros por la disciplina con que actuaron.

Acto seguido el señor Rozán entregó la presidencia el señor González Buigas, más conocido por «El Caballero Español».

De más está decir que el nuevo presidente recibió cálidos aplausos al ocupar la simpática jefatura del Estado Independiente...

Después la numerosa y selecta concurrencia fué obsequiada con exquisito ponche por el nuevo titular del partido.

Veamos, para terminar la relación de quiénes integran dicho Comité Ejecutivo: presidente, Joaquín González Buigas; vice presidente, Avelino García Fernández; segundo vice, Aladino Alvarez Piñera; tercer vice, Eduardo Fernández Martínez; cuarto vice, Fernando Collar Hernández; quinto vice, José de la Torre Fernández; secretario, Belarmino Alvarez Alvarez; primer vice, Daniel Díaz González; segundo vice, Adolfo Rodríguez Fernández; tercer vice, José Vega Pedre; cuarto vice, Antonio Suárez Rodríguez; quinto vice, Manuel Martínez Garrido; tesorero, Constantino García García; vice, José Fernández García; segundo vice, Luis López García, y vocales, José C. Rodríguez Rozán, Agustín Fernández Maldonado y Eladio Fernández Alonso.

SENTIDO FALLECIMIENTO

Honda pena ha causado en la colonia castellana el fallecimiento de la señora Baltasara Domínguez, madre amantísima del delegado del Centro Castellano en la zona de Tapaste.

Una nutrida comisión de la sociedad concurrió a velar el cadáver de dicha noble dama, acompañándolo después a su última morada, figurando entre los comisionados el presidente general, don Vicente Bayón de Caso, el vice-presidente segundo, señor Francisco Sánchez Tamame; el secretario general, señor Constantino Gutiérrez, y los vocales Lorenzo del Toro y Julio Gutiérrez.

La Directiva en pleno de la Casa de Castilla ha enviado expresivo mensaje de condolencia a los familiares en general de doña Baltasara Domínguez y muy especialmente al señor Teófilo Francisco Domínguez, delegado social en el pueblo de Tapaste.

FARMACIA
DROGUERIA
DE
"JOHNSON"
DE TURNO LOS LUNES
obispo Nº 30 TELEFONO-A-2129.

LA MAYOR
35 EDIFICIOS
700 EMPLEADOS
SARRA
DROGUERIA
A-8026 A-3641
ABIERTA TODOS LOS DIAS
TODA LA NOCHE LOS MARTES

FARMACIAS DE TURNO HOY MIERCOLES

DESDE BAHIA A PASEO DE MARTI (PRADO)

Habana No. 470	M-8778
Inquisidor No. 351	A-6413
Luz y San Ignacio	M-6677
O'Reilly No. 101, por Cuba	A-7544
Villegas No. 101	M-4030
Paula No. 252	M-2866

DE PASEO DE MARTI (PRADO) A P. DE VARELA (BELASCOAIN)

Carmen y Tenerife	M-5121
Reina No. 305	M-8893
Escobar No. 154	U-6813
Consulado y Trocadero	M-5052
San Rafael No. 313	M-5588
Suárez y Apodaca	M-5190
Amistad y San José	A-6663
San José y Gervasio	U-3030
Neptuno No. 159	A-6566
San Lázaro y Campanario	M-4486

DE P. DE VARELA (BELACOAIN) A AVE. DE MENOCAL (INFANTA)

Carlos III No. 909	U-6808
Carlos III No. 656	U-2622
Castillo No. 102	M-4655
Belascoaín No. 1116	M-4446
Zanja No. 577	U-1411
Neptuno y Oquendo	U-6929
San Rafael y San Francisco	U-7077

DE INFANTA AL VEDADO, HASTA EL RIO ALMENDARES

Calzada, entre A y B	F-6271
Línea, entre 18 y 20	F-4040
Calle 9 e I	F-6161
23 y G	F-6119
D, entre 19 y 21	F-6292

VIBORA

Jesús del Monte No. 1457	L-7559
San Francisco y Buenaventura	I-7518

JESUS DEL MONTE Y SANTOS SUAREZ

Juan Delgado y Lacret	I-7755
Rodríguez y Dolores	I-7613
Santos Suárez No. 22	I-7332

LUYANO

Herrera y Justicia	X-1936
Concha 4, moderno	X-2222
Santa Ana y Cueto	X-1111
J. Alonso e Infanzón	X-2371

CERRO

Calzada del Cerro No. 2081	I-7486
Palatino No. 38	I-7419
Calzada del Cerro No. 1458	M-4010

Este grupo deberá prestar servicio público todo el día y la noche de los domingos siguientes:

Enero 29, Junio 4, Octubre 8. Marzo 12, Julio 16, Noviembre 19. Abril 23, Agosto 27, Diciembre 31.

Estos turnos han sido acordados en cumplimiento de lo dispuesto en el Artículo VI del Decreto-Ley 2604, de 7 de noviembre de 1934. Estos turnos han sido acordados en cumplimiento de lo dispuesto.

LA ARTISTICA GALLEGA Y SAUDADE ABRIGAN EL PROPOSITO DE RENDIR HOMENAJE A CALVEIRO Y SU REVISTA

El valioso director de «Cultura Gallega» se refiere con intensa gratitud a las dos instituciones que adivinan en él buena voluntad para servir a la colonia y a Galicia

El último número de la popularísima revista «Cultura Gallega», de que es director el culto joven Adolfo Víctor Calveiro, supera, si ello fuera posible, a los anteriores. Su material gráfico e informativo es en realidad insuperable.

Como dato curioso contiene expresiva nota acerca de un homenaje a la propia revista. Dice así:

SI LO MODESTO DE NUESTRA OBRA NO LO JUSTIFICA, VALGA POR NUESTRA VOLUNTAD DE SERVIR

«Para el hombre naturalmente modesto, de orígenes y vida sesncillos, cuanto se refiera a homenajes, honores o beneficios de cualquier clase, constituye motivo de preocupación, pues lo primero que le acude a las mentes es la inquietante pregunta: ¿Merezco o no tal homenaje?

«Como suponemos que lo que pretenden las prestigiosas entidades Agrupación Artística Gallega y Grupo Artístico «Saudade» es premiar la adivinada buena voluntad que —se lo aseguramos— nos ha movido siempre, aceptamos profundamente emocionados, lo que se propongan hacer, tanto en sentido de homenaje, como en lo que respecta al beneficio de Cultura Gallega: lo último, no menos delicado que lo primero, porque ciertamente, las dificultades de todo género que por razones diversas hemos tenido que afrontar desde la fundación de esta revista, han sido harto embarazosas.

Para obligarnos más, se nos anuncia que otras valiosas entidades se proponen adherirse a los propósitos de la Agrupación Artística Gallega y el Grupo Artístico «Saudade». Trátase de concretarlo todo para la primera quincena de noviembre, celebrándose la fiesta en cuestión en el gran Teatro Nacional, de todo lo cual se irá dando cumplida cuenta.

«Nuestro deseo de acertar, y nuestro demostrado amor a la tierra gallega, cobrarán con este proceder colectivo, nuevos bríos y renovados entusiasmos, pues todo parece indicarnos que no hemos arado en el mar...

«Por hoy nada más que anticipar la expresión de nuestra inmensa gratitud. A todos: ¡¡Muchas gracias!!

NO OBSTANTE LAS MILES DE INYECCIONES QUE EN LA QUINTA COVADONGA SE APLICAN, NINGUN ASOCIADO HA TENIDO QUE LAMENTAR MOLESTIAS POR UN ABANDONO

Aunque regularmente no se repara a la hora de hacer elogios en casos que lucen como insignificantes, hay que convenir en que las Salas de Inyecciones y de Curas tienen su importancia real en todo Sanatorio bien montado, porque al final de cada día, centenares de socios han desfilado por los mismos.

Ambos departamentos están en la Casa de Salud «Covadonga» atendidos por experto personal con graduación de enfermeros, teniendo extraordinaria pericia en el desempeño de sus obligaciones, no dándose caso alguno de infección en los millares de intervenciones que cada cual tiene en el transcurso del mes.

Los locales en que se atiende a los socios de ambos sexos que son distintos para unos y otros, están higiénicamente acondicionados y reportan las comodidades inherentes a una estadía transitoria. El personal que presta sus servicios en las Salas de Inyecciones y de Curas, además de su competencia demostrada, posee las cualidades necesarias para dar tranquilidad y satisfacción a quienes reclaman de ellos sus servicios.

DISPOSICIONES GENERALES MUY DIGNAS DE TENER EN CUENTA ADOPTAN DOS SECCIONES DEL CENTRO GALLEGO

Por disposición de las Secciones de Cultura y Bellas Artes del Centro Gallego, el próximo lunes 28 quedará abierta la matrícula del curso 1939-40 en el plantel «Concepción Arenal» y en la Academia de Bellas Artes. La fecha de clausura será el 11 de septiembre, en cuyo día quedará definitivamente cerrada hasta el 7 de enero inmediato.

La expedición de la matrícula para ambos centros docentes se verificará en el edificio que ocupan en Prado y Dragones a las horas siguientes: de 9 a 11 a.m. y de 3 a 5 p.m. las de las clases graduadas y especiales diurnas y las de solfeo y piano, también diurnas. De 8 a 10 p. m. la de las de comercio y todas las de música, dibujo, pintura y modelado nocturnas de la Academia. Estas horas se entiende que son las de todos los días hábiles excepto los sábados.

Los varones de ambos centros de enseñanza tendrán que presentar imprescindiblemente en el acto de matricularse el recibo de la cuota social en curso y el carnet de identificación. Las hembras presentarán con el recibo familiar que las ampare la carta de pago correspondiente al grado o asignaturas especiales que van a estudiar tanto en las clases diurnas como en las nocturnas, la cual les será expedida por la tesorería de la sociedad.

Estas son las disposiciones generales para la obtención de la matrícula, sin perjuicio de las particulares que estos días acordarán ambas Secciones con relación al funcionamiento de las clases nocturnas.

EN HONOR DE LA BIEN APARECIDA VA A CELEBRAR UNA VELADA REGIA EL «CENTRO MONTAÑES DE LA HABANA»

Un verdadero acontecimiento artístico ha de constituír la velada teatral que el «Centro Montañés de la Habana», representación genuina de la montaña en Cuba, ha de celebrar en sus amplísimos salones de Prado y Neptuno la noche del sábado 16 de septiembre próximo, en honor de la excelsa Patrona de la Montaña, La Bien Aparecida.

El Centro Montañés no es de esas sociedades de vida efímera o anónima que precisa de la propaganda para darse a conocer y poderse asomar, aunque sea por breves instantes, a la vida de las colectividades; es una sociedad de selección, de raigambre, de potencia económica y depurado gusto artístico; por eso sus fiestas son esperadas por los amantes del arte como algo que se sale de lo corriente, y su propaganda se limita a la enunciación de sus actos culturales, que periódicamente lleva a cabo, pues su solo anuncio es garantía de éxito.

Se pondrán en escena las divertidísimas zarzuelas «El trébol» y «El barquillero».

Fiesta de distinción y hermandad para los asociados y familiares, que ha de satisfacer el gusto de los más exigentes: así que a prepararse, montañeses, para concurrir a vuestra casa solariega.

TRES BUENOS CONJUNTOS EL 26 EN EL RIVERSIDE

Una de las verbenas más grandes del año será, sin duda, la que celebrarán el próximo sábado los muchachos del «Riverside Yacht Club», de Calzada y 20, Vedado, la que ha sido in titulada «El Paraíso Encontrado».

Los mejores conjuntos musicales tienen a su cargo la interpretación del programa bailable.

El jazz band «Cosmopolita», que tanto gustó en la pasada verbena, hará de nuevo su presentación, así como la orquesta típica de Neno González y la Gloria Matancera.

Una mínima pensión tendrán que abonar los caballeros; las damitas deben proveerse de invitación.

BAILE PARA LOS SOCIOS EN EL CENTRO ASTURIANO

El Centro Asturiano viene cumplimentando ampliamente uno de los fines sociales para que se fundara: el recreo, tan importante en determinados momentos como cualquier otro servicio social.

La Sección de Recreo y Adorno, que viene trabajando con interés encomiable, prestando todo su calor y entusiasmo a las fiestas colectivas, ofrecerá a los socioss del Centro un grandioso baile el día 2 de septiembre, con las orquestas de Antonio Ma. Romeu, Happy Happy, Sonora Matancera y Quinteto Barcalés, siendo gratuíta la entrada para los señores asociados, en cuyo honor se celebra esta interesante fiesta.

OTRO ACTO DEL ONITAL

El simpático club «Onital», cuyos salones radican en Monte 558 casi esquina a San Nicolás, anuncia la «Verbena del Swing» que promete resultar animadísima.

El gran septeto Sonora Matancera y la orquesta «Cuban Swing» habrán de interpretar lo más selecto de su repertorio.

Las damas y damitas —que asistirán por centenares— deben solicitar la correspondiente invitación en la secretaría de dicha colectividad.

BODAS DE PLATA DE LA COLECTIVIDAD ARELLANA

Con motivo de sus veinte y cinco años de vida fecunda, la institución asturiana «Club Allerano» celebrará magnífico banquete el día 10 de septiembre en los manantiales de La Cotorra, sitos en Loma de la Cruz, Guanabacoa.

La comisión organizadora de tan hermoso acto, de la que forman parte el presidente social, señor Gabino Suárez, y el secretario general, señor Faustino Fernández, tiene el propósito de celebrar las bodas de plata sociales con la máxima brillantez.

Huelga suponer que los chicos del Concejo de Aller almorzarán opíparamente, tomando parte luego en espléndida matinée bailable.

UN PARALITICO VUELVE A LA NORMALIDAD GRACIAS AL C. DE DEPENDIENTES

Don Leopoldo Jorge es un antiguo miembro de la Asociación de Dependientes que al recluírse en su sanatorio presentaba una parálisis que le tuvo postrado durante once meses. El especialista le sometió a tratamiento con tanto éxito, que restableció al enfermo por completo y éste se encuentra en la actualidad haciendo su vida ordinaria y, como es de suponer profundamente agradecido al sanatorio que le ha proporcionado esos bienes mediante la atención que en él se le dispensó y la actividad inteligente de uno de sus médicos más distinguidos.

Don Leopoldo dice: «Ser socio de la Asociación de Dependientes es tener las puertas abiertas para la salud».

Casi un año de inactividad total sufrió el señor Jorge, y, sin embargo, el esfuerzo de «La Purísima Concepción» dió fin a esa desgracia que tanto preocupaba al antiguo asociado.

Hechos como éste afirman muy justicieramente el sólido crédito de que disfruta el sanatorio «La Purísima Concepción». Pero justo es también por nuestra parte significarlo así.

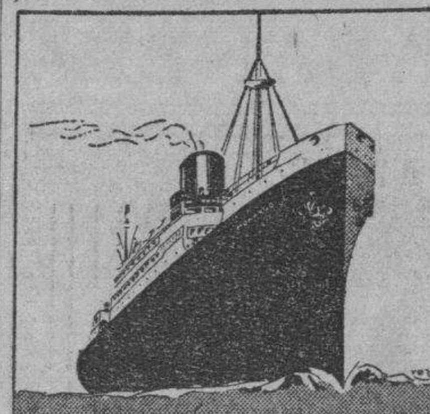

S/S "MUNARGO"
Servicio de Carga y de Pasajeros en ambas direcciones entre
New York
Nassau
Miami
Habana
Salidas fijas quincenales
Próxima salida de New York:
SEPTIEMBRE 2
Proxima salida de la Habana:
AGOSTO 26
MUNARGO LINE COMPANY
Agentes:
United Fruit Company
Depto. de Pasajes: Prado 262, Tel. M-7238, M-9529
Oficinas Generales: Muelle FLOTA BLANCA (Desamparados y Damas), Tel. M-6975

ACTOS PARA HOY

CENTRO ASTURIANO DE LA HABANA: Junta general de asociados a las nueve de la noche en el Palacio Social. Para este acto el secretario general, señor Manuel Calvo García.

CENTRO DE DEPENDIENTES: Junta ordinaria de la Sección de Sanidad y Beneficencia, a las nueve de la noche en su propio palacio de Prado y Trocadero.

CENTRO GALLEGO DE LA HABANA: Junta extraordinaria de la Sección de Bellas Artes, a las nueve de la noche en el Palacio Social. A la vez se reunirá la Sección de Fomento.

PUENTEDEUME Y SU PARTIDO JUDICIAL: Junta importante de la Directiva a las nueve de la noche en el Palacio del Centro Gallego, para la cual cita con gran interés el señor Mariano Gutierrez.

HIJOS DEL VALLE DE ULLA Y SU COMARCA: Junta de directiva a las nueve pasado meridiano en el Centro Gallego. Cita el secretario, señor Manuel Montaña.

LIGA SANTABALLESA: Junta de la Sección de Propaganda a las nueve de la noche en el Centro Gallego. Cita el secretario, señor Generoso Yáñez.

FIESTAS PROXIMAS

TABOADA, CHANTADA Y PUERTOMARIN: Banquete de confraternidad social el domingo a la una de la tarde en los jardines de la cervecería Tropical.

NATURALES DE LA PEROJA: Almuerzo-aniversario el domingo a la 1 p.m en el salón «Mamoncillo», de la cervecería Tropical.

NATURALES DE NAVIA: Banquete de confraternidad social el domingo a la una de la tarde en la finca de los Manantiales San Francisco, situada en San Francisco de Paula.

UNION DE NATURALES DE EL FRANCO: Jira-banquete en honor de sus afiliados el domingo a la una de la tarde en el stadium de la Cervecería Polar.

SOCIEDAD SAN CLAUDIO: Almuerzo social en honor de sus miembros el domingo a la una pasado meridiano en los jardines de la cervecería Tropical.

CENTRO ASTURIANO DE LA HABANA: Velada social el sábado en su palacio de San Rafael y Zulueta.

EMIGRADOS DE RIOTORTO: Banquete social y matinée bailable el domingo en el salón «Ensueño» de La Tropical.

ALMENDARES RIVERSIDE Y. C: Brillante verbena el sábado en sus terrenos de Calzada y 20, Vedado, amenizada por Neno González, Gloria Matancera, Cosmopolita y Quinteto Tomé.

LICEO DE MEDINA: Brillante baile el domingo por la noche en sus amplios y frescos salones de 23 y D, Vedado, amenizado por las orquestas de Cheo Belén Puig y el Quinteto Tomé. Los caballeros abonarán 20 centavos.

CLUB DEPORTIVO CARMELO: Brillante baile el domingo por la noche en su espléndida terraza de Línea y 18, Vedado, amenizada por la orquesta «Mojica» y el Quinteto Barcalés. Los caballeros abonarán 20 centavos

100 PESOS PARA AQUELLOS ORTIGUEIRESES DECIDIDOS QUE VENDAN MAS ENTRADAS

El próximo tres de septiembre celebrará la sociedad «Naturales de Ortigueira» un grandioso festival en todos los jardines de la cervecería Polar, a beneficio de su casa social.

Las orquestas famosas de La Habana amenizarán este acto, que dará comienzo a las 10 de la mañana, prolongándose hasta las siete de la noche. Habrá música en todos los salones, en todas las glorietas y hasta bajo los árboles frondosos de aquella cervecería.

Una comisión está trabajando activamente por llevar a esta fiesta los alicientes más destacados.

El señor Jorge Castro, Antonio Pía, David Prieto, Ramón Peña Pita, Enrique Montero y un grupo más de ortigueireses entusiastas están laborando en la organización del festival ortigueirés.

Hay varios premios y de mérito; la comisión obsequiará con cien pesos a los asociados que se distingan en la venta de estos tickets, ya que la fiesta es para obtener casa propia.

DON MANUEL LOPEZ Y DIAZ FALLECIO EN ESTA CIUDAD

A edad avanzada y rodeado del cariño de los suyos falleció ayer en esta capital don Manuel López Díaz, quien se destacó notablemente a través de muchos años en los círculos mercantiles e industriales.

Hombre sencillo y bondadoso en grado superlativo, dejó siempre a su paso por la tierra una estela brillante de afecto, y de ahí la pena profunda que su muerte ha causado a quienes tuvieron la satisfacción de tratarle.

El sepelio de tan excelente ciudadano se efectuará hoy a las 9 de la mañana, partiendo el cortejo fúnebre de la calle Muralla número 17, hacia la Necrópolis de Colón.

Que Dios premie el alma de don Manuel López Díaz, y reciban sus familiares en general nuestro más sentido pésame, especialmente sus sobrinos Leopoldo y Amable González, destacados figuras del comercio y de la industria.

EL PLANTEL CERVANTES, MEJORADO POR LA JUNTA DIRECTIVA CASTELLANA

Atenta la Junta Directiva del Centro Castellano a la mejora de todos los servicios de la institución, y teniendo en cuenta la importancia del Plantel Cervantes aprobó en la última sesión celebrada lo propuesto por la Sección de Instrucción, consistente en dotar al Plantel de moderno servicio de agua fría, con lo cual tendrán los alumnos de las clases diurnas y nocturnas un magnífico equipo de agua helada a todas horas.

Esta sentida necesidad ha sido muy elogiada por todos los asociados, mereciendo plácemes la iniciativa de la Sección de Instrucción al procurar que con el nuevo sistema de refrigeración eléctrica se doten con abundancia y comodidad las necesidades del Plantel.

CARACTER NACIONAL HA DE TENER LA FIESTA EN HONOR DE P. ALVAREZ

Quizá por primera vez en Cuba, un homenaje que habrá de celebrarse en La Habana tomará realmente aspecto de fiesta eminentemente nacional. Es el homenaje a Paulina Alvarez, que se efectuará el 2 de septiembre en todos los jardines y el stadium de la cervecería Polar ha despertado tan enorme entusiasmo en toda la República, que ya los organizadores del acto están recibiendo numerosas cartas del interior anunciando excursiones.

Los admiradores residentes en Ciego de Avila, Camagüey, Santa Clara, Cienfuegos y Matanzas, han dicho que no faltarán al gran homenaje, y al efecto ya a estas horas están seleccionando los ómnibus suficientes para el traslado a la capital.

Las 17 mejores orquestas de Cuba estarán esa noche en «La Polar», y en el stadium habrá sensacionales acontecimientos deportivos tales como bicicletas y un interesante desafío nocturno de base ball. La entrada sólo costará 60 centavos a los caballeros y 10 centavos a las damas.

MOVIMIENTO DE ENFERMOS HABIDO EN «LA BENEFICA»

Entradas: Ramón Ramos López, Antonio Casteleiro, Eliseo Rey, Francisco Luque Morante, Andrés Rodríguez Pita (de Perico) Amado Dané Ayé (de Santiago de Cuba), Juan González Rodríguez, Miguel Bataller y Alfredo González Moure.

Salidas: José Fernández Gómez, José Río Carrodeguas, Santiago García Curbeira, Bernardino Iglesias Sanmartín, Jesús Vázquez Lens y Manuel Vilela Prego.

REGIO BAILE EL SABADO

Animadísima resultará la verbena que se celebrará el próximo sábado en todos los dominios del «Almendares Riverside Yacht Club», en Calzada y 20, en el Vedado.

Se han impuesto las fiestas que el «Almendares Riverside» ofrece en sus regios salones y jardines del Vedado, sin duda el más bello y lujoso de Cuba.

«El Paraíso Encontrado» será la verbena del año, pues reúne todos los requisitos para fiestas de esta índole. Actuarán Neno González, «Gloria Matancera», «Cosmopolita» y Quinteto Tomé.

Sanidad adaptará sus créditos, en bien del servicio

Serán reducidos algunos la repoblación piscícola. de servicios importantes

Posiblemente en esta semana, según han anunciado los altos funcionarios de Sanidad, el secretario del ramo, doctor Moya, dispondrá la formación de una comisión que tendrá a su cargo el estudio de los presupuestos del departamento. para adaptarlos técnicamente a las necesidades de los servicios que tiene a su cargo la Secretaría en toda la República.

Esa comisión, según se ha informado, estará integrada por el jefe de Despacho de la Secretaría, doctor López Garrido; los directores de Sanidad, doctor Carlos J. Finlay, y de Beneficencia, doctor Rafael Díaz Betancourt, y el letrado consultor del departamento, doctor Andrés Rivero, formando igualmente parte de ella y con el carácter de asesores, los jefes de Personal, Bienes y Cuentas de las expresadas direcciones de Sanidad y Bneficencia.

Según impresiones recogidas en relación con los trabajos que acometerán los comisionados, serán reducidas grandemente las consignaciones para determinados servicios que se consideran de secundaria importancia, para reforzar aquellos créditos de los que son vitales para el mejor desenvolvimiento de los planes trazados por el doctor Moya para mejorar el estado sanitario y de salubridad de la Isla.

Será intensificada por Agricultura la siembra de árboles

También presta interés a la repoblación piscicola. Inspecciones en el ganado

La Secretaría de Agricuultura está prestando interés a los problemas de repoblación forestal y desenvolvimiento de la piscicultura, que serán intensificados en lo adelante.

Según la estadística en el último año se han distribuído y sembrado 881,901 árboles maderables, especialmente cedros y caobas. En frutales se han sembrado 24,675, quedando en existencia 143,444 en los viveros de la Secretaría. Además, se han repartido entre distintas localidades de la República 1,242 libras de semillas de árboles maderables y 10,742 estacas de forraje o yerba zacate de Guatemala.

En relación con la piscicultura, se han distribuído en los ríos de la República 4,298 variedades de peces. Los alevines repartidos alcanzaron a la cifra de 24,051 y queda una existencia de esta especie de 5,200.

Inspecciones en el mercado

El doctor Antonio Garzon, veterinario de la Secretaría de Agricultura, regresó ayer de la finca «Algibe», después de dar instrucciones para la prevención del carbunco bacteridiano en el ganado vacuno.

—El doctor Pedro Galindo, se trasladó a la finca de la Compañía Textilera «Ariguanabo», en Cayo Rosa, término municipal de Pauta, realizando distintas inspecciones en el ganado porcino.

—Y el doctor Zequeira, visitó las fincas «Congojas» «Canteras» y «San Vicente», en el término de Cárdenas, realizando varias inspecciones entre el ganado allí existente.

MEJORAS PARA UNA SALA DE NIÑOS

La Presidenta del Patronato de la «Sala Luaces» del Hospital de Camagüey, señora Julieta Arango, se entrevistó con el Secretario de Sanidad, solicitando importantes mejoras para la mencionada dependencia, dedicada a la atención de los niños pobres de aquella ciudad.

El doctor Moya prometió prestarle la debida atención a la solicitud formulada por la Presidenta del referido patronato.

EL DIA 11 DE SEPTIEMBRE SERAN LOS EXAMENES EN LAS ESCUELAS TECNICAS

Para el día 11 de septiembre han sido señalados los exámenes de ingreso en las Escuelas Técnicas Industriales de la República, que son planteles de internado.

Se adjudicarán en los citados ejercicios numerosas becas entre estudiantes de las diversas provincias

El doctor Manuel Febles, jefe de la sección de Enseñanza Superior de la Secretaría de Educación, informó ayer que los exámenes se celebrarían en los locales de las citadas escuelas para los estudiantes de la Habana y en los Institutos en las demás provincias, con excepción de la de Oriente, en que las pruebas tendrán lugar en la Escuela de Artes y Oficios de Santiago de Cuba.

Aceptada la renuncia al Director

También manifestó el doctor Febles que se le ha aceptado la renuncia al director de la Escuela Técnica Industrial de Varones «Enrique José Varona», y que el claustro de profesores del plantel ha propuesto para sustituirlo en dicho cargo al ing. Ramón J. Marrero.

Venía desempeñándolo el ingeniero Francisco Saurí.

REBAJADA A $16.00 LA MATRICULA DE COLEGIOS DE SEGUNDA ENSEÑANZA

Se dió a conocer ayer, en la Dirección de la Enseñanza de la Secretaría de Educación, que la matrícula ylo s derechos de exámenes para los colegios privados de segunda enseñanza han sido rebajados y que ascenderán en total a dieciséis pesos distribuídos en la forma siguiente: seis pesos por matrícula general, cuatro pesos por el primer examen parcial y otros cuatro por el segundo.

Los doctores Fernando Sirgo y Aurelio Fernández Concheso, hicieron también concesiones al respecto durante el tiempo que desempeñaron la Secretaría de Educación.

La reducción última ha sido llevada a cabo por el doctor Cleto A. Guzmán, actual secretario del departamento.

DE LA LIGA ANTILEPROSA DE CUBA

La Lepra no presenta en la mayoría de los casos, síntomas que permitan diagnosticar la enfermedad en sus inicios.

Las manifestaciones objetivas que todos quieren encontrar en esta clase de enfermedad, faltan muchas veces, y el resultado de exámenes bacteriológicos repetidos, no responden en bastantes ocasiones, a la sospecha que nos embarga.

La Liga Antileprosa de Cuba, brinda los servicios de profesionales —competentes en esta materia— para diagnosticar en casos que den lugar a dudas de diagnóstico.

La asistencia de un médico de la Institución a cualquier lugar de la República al objeto indicado, no excluye el cumplimiento de esta oferta, sin que ello signifique costo alguno a los solicitantes.

La Habana, agosto de 1939.
Por la Liga Antileprosa de Cuba.
Florinda Navarro de Borrell.
Dirección:
Calle L. No. 355.
Habana.

SE CONSTITUYO EL COMITE 30 DE SEPTIEMBRE

Ha quedado constituído en la Universidad el Comité Estudiantil «30 de Septiembre», que anualmente organiza los actos con que el estudiantado nacional conmemora la fecha de la muerte del estudiante Rafael Trejo y de cuantos cayeron luchando contra el pasado régimen.

Se hicieron las designaciones siguientes: César Tariche y E. Méndez Armas para la organización de la peregrinación, Camilo García Sierra y Rubén Acosta para velada; Alberto Larragoiti para hacienda; Nicolás Pérez Lavin, para los actos del cementerio; Luis Orlando Rodríguez para la labor de prensa y propaganda y Manuel Valeri para secretario general.

VISITE LAS FERIAS
—DE—
NEW YORK Y SAN FRANCISCO
Por $97.45
Habana, Miami, Jacksonville, Richmond, Washington, New York, Cleveland, Chicago, Salt Lake City, San Francisco, Los Angeles, El Paso, San Antonio, New Orleans, Miami, Habana, o cualquier ruta que usted desee tomar.
GREYHOUND LINES
"SAVOY TOURS"
Neptuno, Nº 7. Edificio Manzana de Gómez. Teléf. A-6422.
Solicite Folleto.

La Junta Central de Maternidad aclara que las obreras deben disfrutar de un beneficio pre-natal, según dice la ley

Designados los miembros del Directorio Periodístico que representará a las empresas de La Habana. Ratifícase que los inmigrantes se convierten en carga pública para Cuba

En la Biblioteca de la Secretaría del Trabajo se efectuaron ayer las elecciones del Retiro Periodístico, que representarán a las empresas de la capital. El acto fué presidido por el Director General de Higiene y Previsión Social, como Delegado del doctor Portuondo Domenech. Actuó como secretario el doctor Raúl Ramírez.

Resultaron electos para un nuevo bienio los señores Enrique H. Moreno y Antonio González Mora, propietarios y el señor Luis Rodríguez Lamut, suplente.

Acuerdo de la Junta Central de Maternidad

La Junta Central de Salud y Maternidad, celebró sesión reglamentaria, tomando distintos acuerdos, entre los cuales figura el siguiente: «Que en lo sucesivo se entienda que el pago de las tres semanas adicionales de que habia el párrafo segundo del artículo II de la ley de 15 de diciembre de 1937, que deberán abonar las Delegaciones Provinciales obreras aseguradas, por error del facultativo, al suponer la fecha del parto, ha de entenderse referido sólo a las obreras que estuvieren desempeñando un trabajo real y efectivo en el momento de solicitar y obtener la licencia prenatal, pero nunca a la que estuviese en ese momento en situación de desempleo.

Mantiene Trabajo su criterio contra inmigrantes

El Director General del Trabajo ha informado desfavorablemente a la Dirección de Inmigración, la solicitud de la señorita Alma Ivan, que ha pedido residir en nuestro territorio procedente de Europa.

La Secretaría mantiene el criterio de que no debe permitirse la entrada en Cuba de ningún extranjero inmigrante, ya que ello constituye un serio peligro para los trabajadores nativos y un posible conflicto para el Estado.

Buscan a un cubano que hable húngaro y sea taquigrafo

El negociado de Pactos y Convenios de la Secretaría del Trabajo, se ha hecho saber que se necesita un cubano que hable el idioma húngaro y sea taquígrafo, pues la Cámara de Comercio de Hungría ha solicitado se le informe si hay algún nativo capacitado para desempeñar ese cargo, lo que le eximía de buscar un extranjero.

Aumentan los desplazados en los ómnibus

En la mañana de ayer concurrieron ante el Secretario del Trabajo los integrantes del Sindicato de Empleados y Obreros de los Omnibus Aliados, dándole cuenta de que la directiva de la Cooperativa, por orden del señor Julián Saud, presidente, ha decretado infinidad de cesantías en dichas oficinas, estimando que tal procedimiento obedece a que los empleados pretendían organizarse en sección sindical para la defensa de sus intereses.

Por no encontrarse en aquellos momentos el Secretario del Trabajo en su despacho, fueron recibidos los protestantes por el Director General del Trabajo, quien ordenó inmediatamente una investigación.

La Asociación Nacional de Industriales y Maternidad Obrera

El secretario de la Delegación Provincial de Salud y Maternidad Obrera de la Habana, ha recibido una expresiva comunicación d ela Asociación Nacional de Industriales de Cuba, manifestándole su simpatía por su reelección como Secretario de la Delegación de la Habana.

El Presidente de la Lonja y el Dr. del Rio tratan con el Secrerario de Comercio sobre decomiso de azdcares

Le hicieron entrega de un memorándum en torno a un central. Enviada a la Gaceta Oficial, para su publicación, la estadística de seguros. Las elevó el subdirector

Cumpliendo un acuerdo adoptado por el Comité Ejecutivo de la Lonja del Comercio, se entrevistó en la mañana de ayer el Presidente de ese importante organismo, con el Secretario de Comercio, Dr. Edgardo Buttari, en relación con el caso de los azúcares decomisados por la Hacienda al Central «María Antonia».

El Sr. Manuel Ortega, Presidente de la Lonja, que concurrió acompañado por el Dr. M. Pascual del Río, explicó al Dr. Buttari todo lo acaecido sobre este asunto, prometiéndole entregarle en el plazo más breve posible un completo memorandum sobre el particular.

Acerca de este problema dijo el Dr. Buttari que tan pronto como conozca el memorandum en cuestión, aconsejará lo que estime de justicia.

Será grandioso el banquete que ofrecerán a Buttari

El Presidente de la Cámara Mercantil de Farmacia, Dr. Uridico Hernández, visitó ayer la Secretaría de Comercio para tratar asuntos relacionados con la intervención oficial en el problema de las medicinas. Después de atender su misión, manifestó a los reporters que tiene a su cargo la información de aquel sector, que el homenaje que organiza la Cámara Mercantil de Farmacia al Dr. Edgardo Buttari y Puig, Secretario de Comercio, y que se celebrará el próximo día 27, en la Acera del Louvre, ha de resultar de extarordinarias proporciones, pues ya pasan de dos mil los comensales, y constantemente se reciben nuevas adhesiones de los diversos sectores mercantiles, particularmente de los detallistas.

Enviada a la Gaceta la estadística de Seguros

Con fecha de ayer ha remitido a la «Gaceta Oficial» de la República el Dr. Juan Alemán Fortún, Subdirector Técnico de Seguros, el cuaderno correspondiente que contiene los cuadros relativos a la Estadística Cubana de Seguros de 1938, para su publicación. Cumple así el Dr. Alemán instrucciones del Secretario del Ramo, según lo dispone el Artículo Décimo de las Instrucciones Especiales dictadas en diciembre último.

Modelos de estadísticas argentinos

En la Dirección de Seguros de la Secretaría de Comercio se recibió ayer un paquete conteniendo diversos modelos de estadísticas de Compañías de Seguros que operan en la Argentina, así como copias de circulares e instrucciones dictadas en la hermana República para el mejor cumplimiento de las disposiciones legales que rigen en la materia.

Los citados modelos se emplean para la recopilación de datos de contabilidad de las compañías.

Citado por la Gaceta

Por ignorarse su actual domicilio, el Director de la Propiedad Industrial, Dr. Emilio Sardiñas, ha citado por medio de la «Gaceta Oficial» a los señores Tomás y Armando Valdés para que se personen en el Departamento a fin de notificarlos de la resolución recaída en el expediente de la solicitud de inscripción de la marca denominada «Fedora» para distinguir tabacos y picaduras.

Resolverá Comercio la competencia en la leche de magnesia

Previa convocatoria del Dr. Edgardo Buttari, Secretario de Comercio, concurrieron ayer a su despacho los representantes de los Laboratorios cubanos. señores Andrés Prieto, Antonio Vázquez Pousa, Angel Vieta, Laureano Pequeño, Sergio Herrera, Eloy Lazo, Miguel Guerrero, Eduardo Bello, Casimiro Penichet, Baldomero Nogueira, Juan B. Nuche, Joaquín Llordis y el Dr. Antonio S. Pino, Jefe de la Consultoría de la Secretaría de Comercio.

Durante más de dos horas discutieron el aspecto comercial de la leche de magnesia debido a que dicho producto no mantiene la competencia normal en el comercio.

El Secretario de Comercio escuchó todas las opiniones y después de recoger amplia información al respecto, se procedió a designar una comisión que quedó compuesta por los señores Angel Vieta, Sergio Herrera, Baldomero Nogueira y Andrés Prieto, presidida por el Dr. Antonio S. Pino, la que redactará un informe que servirá de base al Dr. Buttari para solucionar el problema.

PIDEN UNA SALA DE MATERNIDAD

Varios vecinos de Bayamo se han dirigido a la Secretaría de Sanidad solicitando la creación de una Sala de Maternidad para el hospital de aquella ciudad.

DEFUNCIONES OCURRIDAS AYER EN LA HABANA

Pedro Denchuk Denchuk, blanco, 20 años, Sta. Teresa, Rpto. Río Hondo.

Rómulo Alvarez Doval, blanco, 55 años, Macedonia 59.

María Chassagne de la Torre, blanca, 59 años, Milagros 215.

Pilar Hernández González, blanca, 79 años, Recreo 612.

Emiliano Arquiz, blanco, 13 días, San Francisco 407.

Teresa Arias Pérez, blanca, 55 años, Santana 313.

Angela Muñoz Díaz, blanca, 23 años, Luyanó 78.

Nila Gruillo Juan, blanca, 20 años, Cortina 264.

Alejo Izquierdo Fernández, blanco, 75 años, Luco 557.

Calixto Vargas, negro, 42 años, Pa... latino 25.

Ignacio Chan Xin, amarillo, ... años, I. Clínico.

Cándido Diago Llerena, negro, 11 meses, H. Infantil.

Máximo Hernández Rodríguez, blanco, 1 año, H. Infantil.

Pablo Hernández Rodríguez, 4 días, F. Poey sn.

Luisa Puentes Morales, mestiza, ... días, Habana 759.

Pedro Garmendía Castillo, blanco, 44 años, 23 y L, Vedado.

M.E.C.D. 2016

"La MEJOR NOVELA del Año"

El Gran Amor de un Solitario en la Mansión de Mánderley

Daphne du Maurier nos relata en esta emocionante novela la historia romántica de Max de Winter, que vivía atado al fantasma de su primera esposa Rebeca, una mujer excepcional. Cuando quiso llenar ese vacío en su vida, llevando a Mánderley a una criatura joven y hermosa a quien conoció en Monte Carlo, el fantasma emocional de Rebeca se negó a salir de aquella romántica villa . . .

Más de 250,000 Ejemplares Vendidos en Los Estados Unidos en Cinco Meses!

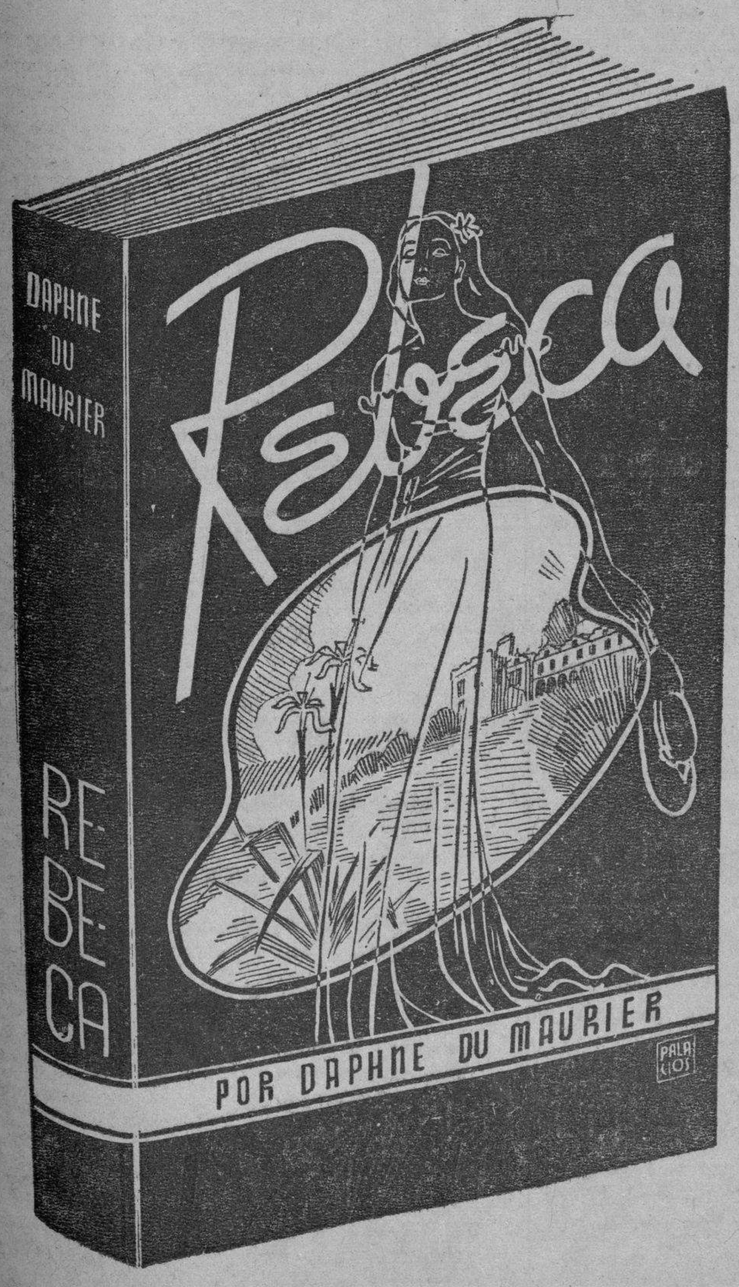

REBECA

CARACTERISTICAS DE LA NOVELA Y DEL LIBRO:

1—Obra inédita en castellano, editada exclusivamente para distribución a los lectores del DIARIO DE LA MARINA y AVANCE.

2—Trama apasionante. La novela de mayor éxito en la última temporada literaria en Europa y en Estados Unidos. En Londres hizo la publicación inicial, en serie, el "Daily Express".

3—A la tremenda publicidad que ha obtenido esta novela se agregará la que ha de darle la película que se está filmando en Hollywood y que se distribuirá en todos los países.

4—Traducción excelente, impresión nítida y presentación atractiva con portada a tres colores y en tamaño que destaca a este libro entre los demás.

5—Este libro, de 256 páginas, tiene el mismo contenido que un volumen corriente de 400 o 450 páginas. Tales volúmenes, aun en ediciones de calidad muy inferior, no se ofrecen al público a menos de 75 centavos.

"DIARIO DE LA MARINA" Y "AVANCE" OFRECEN A SUS LECTORES LA OPORTUNIDAD DEL AÑO!

Habiendo adquirido los derechos para Cuba de esta magnífica obra, DIARIO DE LA MARINA y AVANCE traspasan a sus lectores los beneficios económicos que se derivan de tal adquisición.

TODOS NUESTROS LECTORES PODRAN ADQUIRIR UN EJEMPLAR DE ESTA INTERESANTISIMA NOVELA, A UN PRECIO INFIMO!

Avisamos a las personas interesadas en obtener ejemplares de la interesante y famosa novela REBECA que desde mañana jueves, ya estará para su venta en el departamento de Anuncios Clasificados donde podrán adquirirla mediante 25 centavos y el cupón que se inserta en la primera página de la segunda sección

M.E.C.D. 2016

RESOLVERA LA AUDIENCIA SI LOS CARREROS DE INDUSTRIAS ABONAN IMPUESTOS POR AMBULANCIA

BRILLANTISIMA LA CEREMONIA DE CONDECORAR A MIEMBROS DE LA MARINA, EJERCITO Y POLICIA

Se verificó en la Embajada de México y se encontraban presentes el Presidente, el Jefe del Ejército, el Cuerpo Diplomático, los Secretarios y otras muchas personalidades

ENTRE LOS CONDECORADOS FIGURA EL CAPITAN AVIADOR MANUEL ORTA, MUERTO TRAGICAMENTE EN R. BOYEROS

Un bello, emotivo y trascendental acto tuvo efecto ayer en la residencia de la Embajada de los Estados Unidos de México cuando varios oficiales de nuestras Fuerzas Armadas recibieron de manos del Embajador de esa nación amiga, la preciada cruz de la Orden del Mérito Militar del Ejército mexicano.

Al acto asistieron el Presidente de la República, Dr. Federo Laredo Bru; el Jefe del Ejército Constitucional, coronel Fulgencio Batista y Zaldívar; el Decano del Cuerpo Diplomático extranjero, Monseñor Caruana; varios Secretarios del Despacho de nuestra República; miembros del referido Cuerpo Diplomático acreditado en nuestro país; altos oficiales del Ejército, la Marina y la Policía; el Protocolo en pleno de nuestra Secretaría de Estado y visitantes de calidad y significación social.

La hermosa residencia de la República azteca, situada en el Reparto Miramar, se hallaba engalanada y en uno de mastiles ondeaba al aire la bandera mexicana. La banda de música de la Marina de Guerra Constitucional, situada debajo de los árboles que circundan el elegante palacete de la Embajada, entonaba aires marciales y bellas piezas de música.

A las once y diez de la mañana, a los acordes del Himno Nacional cubano, penetraban en la Casa de México, el Presidente de la República y el Jefe del Ejército, seguidos ambos de los Secretario de Estado, Dr. Miguel Angel Campa, y de Defensa Nacional, Dr. Domingo Ramos. En el dintel de la puerta de entrada hizo los honores a los ilustres visitantes, el Embajador de México, Excmo. Sr. J. Rubén Romero, quien en compañía de los miembros de la Embajada atendieron gentilmente a los huéspedes y a toda la concurrencia que invadió a esa hora el recinto.

Comienza la ceremonia

En el gran salón de recibo dió comienzo la ceremonia de condecorar a los oficiales cubanos con la referida Orden del Mérito Militar.

El primero en recibirla fué el teniente coronel de Infantería de Marina, Jesús Gómez Casas, que recibió la Orden, en su clase primera y también recibieron la misma, el capitán de Corbeta, Marcos A. Pérez Medina; capitán de Corbeta, Alberto Casanovas González; comandante de Infantería de Marina, Antonio Morales Benítez; comandante Auditor de la Policía Nacional, Gil Ibáñez; capitán Carlos M. Cantillo, ayudante del Jefe del Ejército y el capitán Auditor de la Marina de Guerra, Emilio Ferrer Sánchez.

Recibieron la Orden del Mérito Militar de segunda clase, los capitanes Quirino Uría, Pedro Rodríguez Ochoa, Florencio Cevallos, Tomás Alvarez y el capitán aviador Manuel Orta González, muerto trágicamente en un accidente de aviación ocurrido mientras se celebraban en Rancho Boyeros unas competencias internacionales.

Con la Orden de segunda clase fueron también honrados el teniente Braulio E. Fernández, capitán Eugenio Andino y Caballero, capitán Aniceto Ibáñez González, capitán Luis Casas Romero, y los tenientes Federico Flaquer, González Soler, Humberto Rivero Espinosa, Antonio Soto Rodríguez, Víctor Bermúdez Nerey, Luis Seijas Botet, Leonardo Ulibarri Pajares, Diego Valdés Fernández, Juan A. Fernández Nodarse, Eduardo Martín Elena, y Juan Méndez Peña. Los alféreces Guillermo Driggs Guerra y Agusto Juarrero y el subteniente de Marina Federico Cabrera Pierre.

En el grado de tercera clase recibió la Orden del Mérito Militar mexicano el sargento mecánico de aviación Martín Buría Rivero.

Discurso del Embajador

Terminada esta ceremonia el Embajador de México, magnífico literato y escritor, leyó ante el Presidente de la República, del Jefe del Ejército, los Secretarios del Despacho y el Cuerpo Diplomático extranjero, el siguiente, breve discurso:

«Delante del señor coronel don Federico Laredo Brú, Presidente de la República, y de los más altos jefes de las fuerzas de mar y tierra, el Ejército Mexicano, cuyos soldados perdieron gloriosamente en Churubusco y ganaron en Puebla, hoy se pone de pie, conmigo, para cuadrarse ante el Ejército de Cuba.

Los defensores de mi patria, abren sus brazos en los brazos abiertos de una condecoración, a los soldados de un país valiente, grande en la adversidad y generoso en la victoria.

Erguido sobre esta isla maravillosa, el soldado cubano es un centinela que guarda nuestras puertas marítimas, y nosotros confiamos en su grito de alerta.

El soldado cubano aprendió de memoria la lección de vencer: Maceo fué su maestro en la guerra triunfal de la Invasión. El soldado cubano sabe morir como mueren los héroes; bástale recordar una fecha y una frase: la del 19 de mayo de 1895, y aquellas palabras bellas y fuertes, resignadas y tristes, de su apóstol Martí: «Para mí la patria no será nunca un triunfo, sino agonía y deber». ¡Estraña clarividencia de predestinado!

Un general mexicano —don Sóstenes Rocha— escuchó cierta vez, en pleno combate, el toque de retirada. «Es el único que no entiendo», dijo a su ayudante. Al soldado cubano se le olvidó también cómo suena este toque.

En la imposibilidad de condecorar a todo el Ejército de Cuba, cuyos merecimientos lo hacen acreedor a ello, México prende sobre unos cuantos corazones esforzados, la Cruz del Mérito Militar. Por primera vez en mi vida, veo brillar en mis manos una condecoración y me pregunto: ¿por qué tendrá la forma de una cruz? Cruz es símbolo de sacrificio y de renunciaciones; jamás de ambición personal. Que esta insignia sirva siempre a quien la use, de emulación y de enseñanza, porque los más altos méritos militares son la disciplina, la lealtad, el valor en la guerra, la prudencia en la paz.

Si algún día el soldado cubano muriera por su patria enclavado en las alas de esta cruz: ¡bendita sea! En los héroes de Cuba, México reconocerá a sus mismos héroes y les rendirá los honores que solamente ofrece a sus propios hijos.

Para el primer caído, todo el honor. En el espacio luminoso una gran Cruz de Mérito, proyecta su sombra: la del avión del capitán Orta González, quien baja de la gloria a recibir su galardón. A vosotros lo entregó conmovido y que el Cuerpo Aéreo de Cuba lo conserve, más que como un recuerdo de México, en memoria del compañero que se fué.

Soldados de Cuba, ¡firmes!: os saluda el Ejército mexicano».

Discurso del Dr. Miguel A. Campa

Seguidamente hizo uso de la palabra el Dr. Miguel Angel Campo, Secretario de Estado, que también brillantemente se expresó de esta manera:

«Con la venia del señor Presidente de la República.

Señor Embajador:

A nombre de las fuerzas de mar y tierra de Cuba y nada más que por una simple coincidencia protocolaria, me toca, a mí, diplomático, daros las gracias en representación del Gobierno cubano, a Vos y al Ejército Mexicano, por este acto emocionante, de significada simpatía, de los soldados de Churubusco y Puebla hacia los soldados de Dos Ríos y Peralejo.

Aunque bien mirados, soldados somos también los que no vistiendo el glorioso uniforme, adivinamos todo lo que tiene esta evocadora palabra de oido alerta al toque de atención patriótica y de responsabilidad exigente en el deber individual para con su propio país.

Por un recuerdo acertado de Churubusco y de Puebla en el que no deslucen las glorias de nuestro Maceo ni las lapidarias frases de nuestro Apóstol Martí, señaláis toda la elevación del espíritu militar arrumbado hacia sus más nobles obligaciones: la de siempre resistir, victorioso o vencido, con el generoso impulso que desconoce el sacrificio de la propia vida.

Cuando estas palabras son, además, pronunciadas por un alto representativo de ese gran pueblo mexicano, vigilante, siempre a la altura de singulares responsabilidades históricas, cobran fuerza excepcional, porque llevan el sello de autoridad de los que han practicado tales virtudes en acontecimientos incontables.

Por desgracia un pecho heroico no podrá ostentar, hoy, en este recuerdo, la Cruz del Mérito: es el Capitán Orta González muerto en el servicio y cuyas insignias recogen sus compañeros aún adoloridos por su pérdida.

Cuba agradece, repito, Señor Embajador, el honor que se confiere hoy a sus soldados; especialmente porque este galardón proviene de sus hermanos mexicanos y en momentos en que las inquietudes universales parecen señalar un nuevo motivo de angustia por los destinos humanos.

Estos soldados cubanos, os lo aseguro, llevarán, con perenne dignidad, la honrosa condecoración que México por Vuestra mediación ha engarzado esta mañana en su pecho.

Confiad en que, centinelas del Golfo, sabrán cumplir, esforzadamente, llegado el caso, firmes, atentos a la voz de la Patria, con su glorioso deber».

Tanto el Embajador de México como nuestro Secretario de Estado escucharon cálidos y discretos aplausos.

Más tarde todos los presentes pasaron al comedor de la Embajada, donde se sirvió un espléndido buffet, ofreciéndose también golosinas y pastas clásicas de México.

La fiesta, que dió término a las doce y media, resultó hermosa e inolvidable.

La concurrencia

Se encontraban presentes las siguientes personalidades:

Coronel Federico Laredo Brú, Presidente de la República. Doctor Miguel Angel Campa, Secretario de Estado. Doctor Augusto Saladrigas, de Justicia. Doctor Félix del Prado, de Gobernación. Doctor Joaquín Ochotorena, de Hacienda. Doctor Antonio Riva, de Obras Públicas. Ingeniero Amadeo López Castro, de Agricultura. Doctor Edgardo Buttari, de Comercio. Doctor Juan M. Portuondo, de Trabajo. Doctor Cleto A. Guzmán, de Educación. Doctor Juan de Moya Flamand, de Sanidad y Beneficencia. Doctor Francisco Gómez, de Comunicaciones. Doctor Domingo F. Ramos, de Defensa Nacional. Doctor José E. Alonso Pujol, de la Presidencia. Doctor Santiago Verdeja Neyra, Presidente del Senado. Doctor Marcelino Garriga. Presidente de la Cámara de Representantes. Doctor Maximiliano Smith Fiscal del Tribunal Supremo. Doctor Federico Edelman, Presidente del Tribunal Supremo. Doctor Alfredo Hornedo. Doctor Juan F. López. Doctor Enrique Baizán, Gobernador Provincial. Doctor Antonio Beruff Mendieta, Alcalde Municipal. Doctor Miguel Angel Céspedes, Subsecretario de Justicia. Señor Comandante Luis Rodolfo Miranda, de Estado. Doctor Juan Rodríguez Pintado, de Gobernación. Doctor Luis Vidal de la Torre, de Hacienda. Doctor Francisco Gómez Marrero, de Trabajo. Doctor Ismael Clark, de Comercio. Doctora María Juana Catá, de Educación Pública. Doctor Francisco Sardá Quintero, de Comunicaciones. Doctor Walter Kempfe, Encargado de Negocios de Alemania. Víctor Lezcano, E. E. y M. Plenipotenciario de la Argentina. Paul Verstraeten, Encargado de Negocios de Bélgica. Doctor Sylvio Rangel de Castro, E. E. y M. E. y M. P. de Costa Rica. Doctor Camilo Riccio, Encargado de Negocios de Chile. Doctor Tchou- Che-Tsien, Encargado de Negocios de China. Doctor Víctor Zeballos, E. E. y M. P. del Ecuador. Doctor J. Butler Wright, Embajador Extraordinario de los Estados Unidos de América. Coronel Ross E. Rowell, Agregado Naval de los Estados Unidos de América. Comandante Henry A. Barber, Agregado Militar de los EE. UU. de A. Philippe Grousset, Encargado de Negocios de Francia. Señor Lelio Malebranche, E. E. y M. P. de Haití. Doctor Wenceslao de la Guardia, E. M. del Brasil. Doctor Ricardo Gutiérrez Lee, E. E. y M. P. de Colombia. Señor Giovanni Persico, E. E. y M. P. de Italia. Sakae Nanjo, Encargado de Negocios del Japón. Nils Anton Jorgensen, Encargado de Negocios de Noruega. Señor Ernesto B. Fábrega, E. E. y M. P. de Panamá. Señor Juan de Osma y Pardo, E. E. y M. P. del Perú.

S. S. Don Manuel Cardoso de Souza Pinto, Encargado de Negocios de Portugal. S. S. Don Miguel A. Logreño, Encargado de Negocios de la República Dominicana. Doctor Jorge Caruana, Decano del Cuerpo Diplomático. S. S. Erik Wisen, Encargado de Negocios de Suecia. S. S. Alfredo Olavarría, Encargado de Negocios de Venezuela. Coronel Fulgencio Batista Z., Jefe del Ejército Constitucional. Coronel Angel Aurelio González, Jefe del Estado Mayor de la Marina de Guerra Constitucional. Coronel José E. Pedraza, Inspector Gral. del Ejército y Jefe de Policía; Coronel Manuel López Migoya, Cuartel Maestre General del Ejército. Teniente coronel José M. Pino Donoso. Teniente Coronel Gregorio Querejeta y Valdés. Teniente coronel Arístides Sosa de Quesada, Presidente C. C. E. S. y B. Teniente coronel doctor Demetrio A. Despaigne, Presidente del Consejo Nacional de Tuberculosis. Teniente coronel Raimundo Ferrer, Director de las Academias Militares. Teniente coronel Ruperto Cabrera, Jefe del Reg. número 1. Teniente coronel Ramón Corvo Barquín, Jefe del Reg. número 2. Teniente coronel Abelardo Gómez Gómez, Jefe del Reg. número 3. Teniente coronel Manuel Benítez y Valdés, Jefe del Reg. número 4. Teniente coronel Ignacio Calíndez, Jefe del Reg. número 6. Teniente Coronel Francisco Tabernilla Dolz, Jefe del Reg. número 7. Teniente coronel Otalio Soca y Llanes, Jefe del Reg. número 8. Teniente coronel Aurelio García Leal, Jefe de la Dirección de la Marina de Guerra Constitucional. Teniente coronel Arturo H. García Pujal, Jefe del Departamento de Administración de la Marina de Guerra Constitucional. Comandante Ramón Gutiérrez Velázquez, Jefe del Reg. número 5. P. S. R. Comandante Basilio Guerra, Jefe del Reg. número 4, P. S. R. Comandante Jaime Marinée, Ayudante del Jefe del Ejército. Comandante Basilio González Santana, Director de la Escuela de Oficiales. Comandante Enrique Borbonet, Inspector del Reg. número 7. Comandante Pedro Dole, del Reg. 6. Comandante Manuel Pérez Alvarez, del Reg. 6. Comandante Manuel S. Pérez y Alfonso, del Reg. 7. Comandante Andrés Asencio, Jefe del Cuerpo de Señales. Comandante Gabriel Folla y Arce, Inspector del Reg. 8. Comandante José A. Rodríguez Corzo, del Reg. 6. Comandante José H. Quevedo, del Reg. 7. Comandante Domingo Pérez Arocha, del Cuarte General. Comandante Pedro Tangrón, de la Policía Nacional. Comandante Manuel Alvarez Margolle, del Reg. 6. Comandante Isidro R. Franco Beoto, del Cuartel General. Comandante Antonio Bolet, del Cuartel General. Comandante Rogelio López Jorge, Jefe del Cuerpo de Aviación. Comandante Cecilio Pérez Alfonso, Jefe del Reg. 7. Comandante José Randín, Director del Hospital Militar. Comandante Eugenio Menéndez, Jefe de la Policía Secreta. Comandante Juan A. Estévez, Jefe de Ayudantes del Excmo. señor Presidente de la República. Capitán Abraham I. Godínez, Ayudante del Excmo señor Presidente de la República. Capitán I. Herrera, Ayudante del Excmo señor Presidente de la República. Capitán Ramón Cernadas, Ayudante del Jefe del Ejército. Capitán Angel G. Alonso, Ayudante del Jefe del Ejército. Capitán Jorge Hernández, Ayudante del Jefe del Ejército. Capitán Owen Parr, Ayudante del Jefe del Ejército. Capitán Carlos Ponce, Ayudante del Excmo. señor Secretario de la Defensa Nacional. Capitán José Iturrey, Ayudante del Excmo. señor Secretario de la Defensa Nacional. Capitán Juan Arias, Ayudante del Excmo., señor Secretario de Gobernación. Capitán Alvaro Moreno.

Personal de la Embajada y Consulado mexicano que que atendió a los invitados:

Señor J. Rubén Romero, Embajador de México. Señor Roberto Martínez Farías, tercera secretario de Embajada. Señor Mayor Arturo Dávila Caballero, Agregado Militar. Señor Salvador Bron Rojas, Canciller. Señor Ernesto Madero. Canciller. Licenciado Arturo Beteta, Cónsul de México en La Habana. Señor José Alabarda Ortega, Canciller del Consulado. Señor Rubén Romero Jr., Canciller del Consulado. Señor Venustiano Carranza Jr., Canciller del Consulado.

Serán iniciadas las obras para construir un leprosorio en el término de Alto Songo, Oriente

Embarcó anoche hacia esa provincia el Secretario de Sanidad para asistir a la colocación de la primera piedra. Visitará el Dr. Moya la Colonia Infantil del Caney y los hospitales que fué comisionado por el Secretario de Sanidad para que informara sobre el estado de los muelles construídos en Banes, en virtud de alegar los embarcadores de frutos que si les cerraban esos muelles no podrían embarcar sus procuctos para el extranjero, especialmente los plátanos guineos que exportan a distintos países, y, por consiguiente, la medida traería consigo la ruina de esos agricultores, ha rendido un informe en el que recomienda que dichos muelles sean utilizados solamente para el embarque de frutos, sin que a ellos puedan atracar buques de travesía o de cabotaje, exigiéndoseles todos los demás requisitos sanitarios aplicables a estos casos.

En el tren central partió anoche, a las diez, para Santiago de Cuba, el Secretario de Sanidad, Dr. Juan de Moya, con el propósito de asistir a la colocación de la primera piedra del leprosorio que se levantará en Alto Songo, en las fincas «Algodones» y «Jagua».

Acompañan al Dr. Moya en su viaje, el teniente coronel Sosa de Quesada, Presidente del Consejo Corporativo de Educación, Sanidad y Beneficencia; el teniente coronel Demetrio E. Despaigne, Presidente del Consejo Nacional de Tuberculosis; los ingenieros Raúl Hermida y Carlos Rojas y otras autoridades.

El Dr. Moya, aprovechará dicho viaje para visitar las obras del Hospital Antituberculoso, que se está construyendo en el Cobre, y la Colonia Infantil del Caney, donde dejará constituída una delegación del Patronato de Orientación Infantil.

También se propone dicho funcionario inspeccionar los trabajos de saneamiento que se realizan en distintas poblaciones y las obras que se están realizando en los hospitales civiles.

Informe sobre los muelles de Banes

El Director de Ingeniería Sanitaria Nacional, señor Rogelio Espinosa, que fué comisionado por el Secretario de Sanidad para que informara sobre el estado de los muelles construídos en Banes, en virtud de alegar los embarcadores de frutos que si les cerraban esos muelles no podrían embarcar sus procuctos para el extranjero, especialmente los plátanos guineos que exportan a distintos países, y, por consiguiente, la medida traería consigo la ruina de esos agricultores, ha rendido un informe en el que recomienda que dichos muelles sean utilizados solamente para el embarque de frutos, sin que a ellos puedan atracar buques de travesía o de cabotaje, exigiéndoseles todos los demás requisitos sanitarios aplicables a estos casos.

Análisis de agua

Se ha dispuesto que por el Laboratorio Nacional se proceda a analizar el agua del acueducto de Santa María del Rosario, y a este efecto se le han dado instrucciones al Jefe Local de aquella población para que envíe las muestras correspondientes.

Plaga en México

En la Secretaría de Sanidad se han tenido noticias de la existencia de una plaga de onchocercósis, en México, que produce ceguera, habiendo afectado el norte de aquella República, especialmente Coahuila, Chapas, Tabasco y Oaxaca.

Celebró sesión la Junta Nacional de Sanidad

En una breve sesión celebrada por la Junaa Nacional de Sanidad, se dió cuenta y fueron aprobados los siguientes asuntos: Relación enviada por la Dirección de Beneficencia sobre la formación de la Junta de Patronos para el Hospital de Gibara; informe favorable del ingeniero señor Cosculluela, sobre la construcción de una piscina en el «Club Cubaneleco», sito en la calle 17 entre M y N, en el Vedado, e informe del Director de Ingeniería Sanitaria, detallando la situación de los distintos muelles construídos en Banes.

Traslado de un Negociado

Ha sido trasladado al local que ocupaba el Negociado de Administración e Inspección, el Negociado de Archivo y Correspondencia de la Dirección de Beneficencia, facilitando de esta manera mayor amplitud al Negociado de Asuntos Generales y Cuarentenas, que ocupaba un reducido espacio, ocasionando molestias al público que tenía necesidad de acudir al mismo.

Visitaron al Secretario

Los señores Jacinto Hernández, Segundo Tellechea y Angel Atia, acompañados de otros productores de leche de vaca de la provincia de la Habana, se entrevistaron con el Secretario de Sanidad, tratando de distintos asuntos relacionados con esa industria, especialmente sobre la expendición y transporte de ese producto alimenticio.

Combatirá la Liga de Higiene Social las enfermedades

Presidió el Secretario de Sanidad la primera sesión de este nuevo organismo

El Secretario de Sanidad y Beneficencia, Dr. Juan de Moya, presidió la primera sesión del Comité Ejecutivo de la Liga de Higiene Social, recién constituída por el Instituto Nacional de Previsión y Reformas Sociales, ofreciendo todo el concurso y cooperación del Gobierno en la campaña contra las enfermedades secretas, que constituyen una seria amenaza para la población cubana en los momentos presentes.

El Presidente de la Liga, Dr. Ismael Ferrer, le dió la bienvenida al Jefe de la Sanidad Cubana, diciendo que era alentador que el Secretario de Sanidad, acudiera personalmente a estimular a un grupo de hombres de buena voluntad que se reunían para preservar a la humanidad de uno de sus más terribles azotes como son estas enfermedades, cuya proporción—según las estadísticas—son verdaderamente alarmantes.

La sesión continuó tratando distintos asuntos, y acordando, entre otras cosas, citar a una magna asamblea de todos los representativos de colectividades profesionales, cívicas, culturales, centros escolares, etc., para exponerle los planes de la Liga de Higiene Social y solicitar la más decidida cooperación en la campaña a realizar, que debe comprender tres partes: primera, mucha propaganda, para hacer llegar a la masa del pueblo la necesidad de medidas preventivas contra estos males y que la ciencia posee medios para su completa curación; segundo: tratamientos médicos fáciles a las clases necesitadas y tercero: suministros de medicinas para que no interrumpan por ningún pretexto el tratamiento médico.

Se designaron, además, distintas Comisiones para que visiten al Presidente de la República, al Jefe del Ejército Constitucional, a los Secretarios de Educación y Sanidad, al Alcalde Municipal, y demás autoridades, para solicitar su cooperación en esta campaña, ya que la labor de la Liga es prestar su concurso al Estado en esta labor de prevención.

También se designaron comisiones que visiten distintas colectividades para que expliquen los fines que se propone la Liga y obtenga su ayuda moral.

Por último, el Dr. Juan de Moya, dijo que interpretando los deseos del Presidente de la República y del Jefe del Ejército, Dr. Laredo Bru y Coronel Batista, ya se habían dado órdenes para que los servicios de Profilaxis Venéreas de la Secretaría de Sanidad, fueran ampliados, a fin de que no se concretaran solamente al tratamiento de los enfermos que allí acudían de una manera espontánea, sino que se investigara a los familiares, hijos, padres y esposas, para someterlos inmediatamente al tratamiento.

Agregó que también se ampliaría el Servicio de Reconocimiento y Examen de la propia Secretaría, en el sentido que se practicaran los exámenes serológicos para conocer si padecían o no de estos males y evitar la propagación, y someter a tratamiento a los enfermos.

Se acordó por el Comité Ejecutivo de la Liga de Higiene Social, celebrar sesión el próximo jueves, a las nueve de la noche en el propio local del Instituto Nacional de Previsión y Reformas Sociales, Prado 116.

Asistieron a esta sesión los Dres. Ismael Ferrer, Roberto Quero Guillermo Lage, Horacio Abascal, Roberto Verdaguer, Sra. Ana de Kates, Manuel García Avila, Rogelio Pina, Rafael Casado, César Rodríguez Expósito y otros.

CONVOCA LA ALCALDIA PARA LAS JUNTAS DE REPARTO DE CUOTAS GREMIALES DE CONTRIBUYENTES

Piden los almacenistas de la Lonja del Comercio que se aplique un acuerdo que les beneficia. 96 nuevas defraudaciones fueron descubiertas por los inspectores. Varias licencias solicitadas

En la Municipalidad se informó ayer que por la Consultoría Local continúa defendiéndose los derechos de la Alcaldía en el recurso presentado contra ella ante la Audiencia de la Habana por varios miembros de la «Asociación Nacional de Industriales de Cuba».

Como ya saben nuestros lectores, se trata de un problema originado por la venta en ambulancia de las grandes industrias locales y el criterio municipal de gravar aparte esas actividades.

Los industriales sostienen que conforme al Art. 102 de la Ley de Impuestos Municipales están facultados para vender «en cualquier forma» sus productos y artículos» y la Administración Municipal en cambio sostiene que pueden venderlos en sus locales respectivos, y después enviarlos o repartirlos con remisiones a los compradores, pero que si los cargan en los carros y camiones para venderlos a quienes los soliciten, entonces venden en ambulancia y tienen que pagar este impuesto.

Vamos incluso a reproducir los fundamentos de derecho de la resolución dictada por el Alcalde doctor Beruff Mendieta en el mes de julio de 1936, al plantearse el problema. Dicen así:

«Considerando: que no se ha justificado en este expediente que los carreros de las fábricas en cuestión sean empleados o dependientes de ellas, en el sentido estricto que les da el párrafo cuarto del Art. 101 de la Ley de Impuestos Municipales, ni que trabajen exclusivamente para y por cuenta de las mismas, como simples empleados asalariados, pues como ha quedado demostrado, su trabajo no es el de un dependiente propiamente dicho, sino el de un vendedor.

«Considerando: que, esto aparte, es un hecho innegable que dichos carreros no portan, al salir de la fábrica, «conduces» o remisiones a nombre de compradores preexistentes, sino que llevan las mercancías a su libre disposición, para venderlas ocasionalmente a quienes las soliciten o deseen, siendo por tanto incuestionable que ejercen la industria en ambulancia, en el concepto que la ley fiscal de aplicación determina, ya que no se dedican exclusivamente a proponer y repartir, por cuenta de las fábricas, los productos elaborados por éstas, sino que los proponen y los **venden**, concertando las ventas en el momento de efectuarlas, consumándose así esencialmente el acto de venta peculiar y propio de los vendedores ambulantes, a que contrae el párrafo tercero del Art. 101 de la Ley de Impuestos Municipales.

Considerando: que, por lo expuesto, no cabe duda de que aun cuando las fábricas o manufacturas reclamantes no están en efecto obligadas a inscribirse ni tributar por el concepto de venta en ambulancia, en cambio sí lo están los carreros o vendedores de que se viene tratando, se obliga a todos los carreros al pago del impuesto de ambulancia».

Contra eso resolución estableció la «Asociación Nacional de Industriales de Cuba» recurso de reforma conforme al Art. 266 de la Ley Orgánica Municipal, el cual fué desestimado por resolución de 29 de septiembre de 1937; y notificada de ello la Asociación Nacional de Industriales, así como su secretario el doctor Alfredo O. Ceberio, consintieron lo resuelto, puesto que no interpusieron recurso alguno ni acudieron a los Tribunales en vía contencioso-administrativa según el derecho que les franqueaba el mencionado precepto y que comenzaron a utilizar al establecer la reforma.

No obstante, como otras entidades afectadas tal la fábrica de galletas de la firma Solo y Cía., recurrieron por esa vía, el asunto fué pasado a la Audiencia, donde se encuentra pendiente de fallo, sin que hasta que se dicte pueda decirse la última palabra acerca de esta vieja y debatida cuestión sobre la aplicación del impuesto de vendedores en ambulancia.

Convoca el Municipio a Juntas de Contribuyentes

De conformidad con lo que dispone la Ley de Impuestos Municipales, modificada por el decreto ley número 268, de 1935, y en cumplimiento del decreto presidencial número 1,764, de 18 de julio de 193«, por la Alcaldía se ha convocado a los contribuyentes por Industrias y Comercios, para que acudan al Palacio Municipal para la constitución de Juntas Gremiales y confección de los proyectos de repartos de cuotas contributivas.

Las reuniones de contribuyentes darán comienzo el día primero del próximo mes de septiembre, siendo requisito indispensable para tomar parte en las juntas, acreditarse debidamente como contribuyente exhibiendo el último recibo de contribución puesto al cobro, o en su defecto, constancia de estarlo pagando por convenio con estricto cumplimiento del mismo.

En otro lugar de esta edición insertamos detalladamente el horario y fechas de señalamientos por el Alcalde a cada grupo de contribuyentes para que acudan a ejercitar sus derechos y tomar parte en las deliberaciones de constitución de Gremios y elección de las candidaturas que en definitiva han de confeccionar los proyectos de repartos, a fin de que luego no resulten perjudicados en las distribuciones de cuotas contributivas.

Antes de firmar la convocatoria para la confección de nuevos Gremios, el Alcalde, Dr. Beruff Mendieta, gestionó del Sr. Presidente de la República la convalidación de los Repartos celebrados el pasado mes de marzo, lo que no pudo obtenerse.

96 defraudaciones descubiertas por Gobernación

Inspectores de Gobernación Municipal, al mando del señor José Peña Mayea, han descubierto en los últimos días un total de 96 defraudaciones hechas al Municipio por comerciantes establecidos y por constructores de casas, de todas las cuales, con las consiguientes actas, dió cuenta a los departamentos correspondientes.

Tal informó el Jefe del Departamento, señor H. del Porto.

Almacenistas de la Lonja piden un acuerdo

Los almacenistas de víveres con limitación establecidos en la Lonja del Comercio se han dirigido al Alcalde pidiendo sea puesto en vigor el acuerdo tomado por la Cámara Municipal en marzo del actual año, y que tiene relación con los artículos 77 y 93 de la Ley de Impuestos. Dicho acuerdo no se encuentra en vigor a pesar de no fué vetado.

Inmediatamente serán complacidos los peticionarios.

Licencias solicitadas

Han solicitado licencias de la Alcaldía, los señores Dorn y Cía., para fábrica de tintas de imprenta, en Obrapía 211; Andrés Murai, para droguería, en San Lázaro 1,007; José M. Coto Leiseca, para fábrica de ladrillos, en la Carretera Arday, Arroyo Naranjo; González y Rodríguez, para instalar un motor de 2 H. P. en Ocmpostela 255; Domingo Bolaños, para tienda de accesorios de automóviles, en San Rafael 851; y José Pita y Cía., para fábrica de camas y bastidores en Máximo Gómez 120.

Conoce de esas solicitudes el Departamento de Impuestos.

Movimiento de fondos

El movimiento de fondos ocurrido en la Tesorería Municipal el día 21 del actual, según la nota facilitada por el Contador, Sr. Armando Paz, fué como sigue:

Recaudación: Por Ejercicio Corriente, $3.120.29; por Resultas, 563 pesos 84 cts.; para el Consejo Provincial, $583.34, y por Plumas de Agua, $213.60.

Existencia en Caja: De Ejercicio Corriente, $38.289.13; de Resultas, $9.837.75; del Presupuesto Extra, 379.20; del Conse o Provincial, 26,729 pesos 12 cts.; Depósitos del Estado, 344.002.80; del Acuducto de Albear, $2,859.93; y por Depósitos de todas clases, $236,866.37. El total en Caja por todos conceptos, es de $352,850.30.

Se han abonado dos quincenas a los obreros que trabajan en la ruta de Baracoa, de las 5 que aún les deben

Suspendida una entrevista entre el Secretario de O. P. y una comisión de comerciantes de la calle de Obispo. Se solicita el inicio de la carretera Viñales-P. Esperanza

Noticias llegadas de Oriente, a O. P., informan que se está pagando a los obreros de la carretera de Baracoa a Yateras, dos quincenas de las cinco que se les adeudan. Los obreros esperan que pronto sitúen el crédito correspondiente para abonarles las tres restantes, con lo cual se aminoraría la crisis para ellos, que al cubrir sus compromisos serían refaccionados por los comerciantes.

El Secretario de Obras Públicas llamado a Palacio

El Secretario de Obras Públicas estuvo despachando en horas de la mañana de ayer con los Jefes del Departamento, retirándose a las diez de la mañana. Informaron los empleados que había sido llamado de Palacio por el Presidente de la República, y que inmediatamente se había trasladado a la mansión del Ejecutivo.

Suspendida una entrevista con los comerciantes de la calle Obispo

Con tal motivo fué suspendida la entrevista que estaba concertada entre el Secretario y una comisión de comerciantes de la calle Obispo, que iban a tratar del proyecto de mejoras que la Asociación de Comerciantes y Banqueros de dicha calle viene gestionando desde hace tiempo.

Se ignora la fecha en que será fijada nueva audiencia para la comisión mencionada.

Hace esfuerzos el Jefe de Limpieza de Calles para atender el servicio

El Sr. Armando Figarola, Jefe del Negociado de Limpieza de Calles, está haciendo plausibles esfuerzos para evitar interrupciones en el servicio de recogida de basuras, pues a pesar de todo lo que se ha venido diciendo, los nuevos equipos para renovar el material y aumentarlo, no han llegado.

Se ha modificado la disposición que ordenaba aplicar a la compra de ese material los $30.000.00 de la subasta del Crematorio, debiéndose tomar un crédito de $27.000.00 para dicho fin, del señoreaje de la plata. Urge en una u otra forma la adquisición del material, para que el citado Negociado pueda cumplir su cometido.

No se advierte ninguna actividad en el Departamento.

Los pasillos de la Secretaría permanecen desiertos, a causa de la inactividad que ha producido el agotamiento de los créditos y las excedencias del personal temporero, que ha surtido efecto en todos los Departamentos de aquella dependencia del Estado.

Irá un técnico al Canadá

El ingeniero Luis Llano, afecto al Negociado de Ríos y Puertos, se trasladará al Canadá, para realizar estudios técnicos en dicho país.

La ruta de Viñales a Puerto Esperanza

Las clases vivas de Viñales y Puerto Esperanza están interesándose por que no se paralicen las obras de la ruta que enlaza ambas localidades con la capital de provincia, por ser de vital importancia para aquella extensa región, cuyo movimiento principalmente se hace por la carretera. Los rumores de que se paralizarán las obras han producido la alarma consiguiente en dichos pueblos.

Practique la elegancia social del regalo.

VIERNES 25:

San Luis.

Nuestro Departamento de Caballeros le ofrece los regalos más finos a precios de incomparable conveniencia.

PRESTIGIE SUS REGALOS CON LA ETIQUETA DISTINGUIDA DE

Nuestra audición de esta noche.

★ CARMINA BENGURIA
★ GONZALO ROIG,
★ ORQUESTA ENCANTO.

EL ENCANTO presenta en su audición de esta noche a Carmina Benguría, la gran intérprete del poema, con la orquesta de Concierto de EL ENCANTO dirigida por el maestro GONZALO ROIG.

8 a 9 p. m.

CMCD, onda larga 630 kc.
COCD, onda corta 6130 kc.

La Voz del Aire, S. A.
AUDICIONES TRANSRADIO CUBANA, S. A.

El Encanto

Grandes Eliminaciones PRE-BALANCE

¡INNUMERABLES OPORTUNIDADES EN TODOS LOS DEPARTAMENTOS!

Con propósito de no registrarlos en el Balance, estamos eliminando a precios muy bajos en todos los departamentos numerosos artículos de estación y de uso permanente, de los que sólo nos quedan cantidades limitadas.

Las oportunidades son extraordinarias.

¡APRESURESE A VISITAR TODOS NUESTROS DEPARTAMENTOS!

Telas Estampadas.

175 piezas de crepé y shantung de magnífica calidad en nuevos dibujos. Tejido y colorido lavable. CORTE DE 4 VARAS 1.40

200 piezas de crepé y shantung de superior calidad en extensa variedad de dibujos: óvalos, listas, cuadros y obra pequeña. CORTE DE 4 VARAS 1.88

150 piezas de crepé francés de alta calidad en más de 50 dibujos diferentes, predominando los dibujos chicos y medianos. CORTE DE 4 VARAS 2.38

Telas de Color Entero.

Shantung de excelente calidad en diversidad de colores, especial para trajes de sport. CORTE DE 4 VARAS 1.18

Romano de fantasía de calidad especial para plisar, de aspecto lavable. Todos los colores. CORTE DE 4 VARAS 2.60

Shantung y Romano de superior calidad, especial para vestidos de sport, en colores de novedad. CORTE DE 4 VARAS 2.80

Planta Baja.

Su visita a EL ENCANTO nunca estará tan justificada como ahora.

El Encanto

Todo cuesta en El Encanto menos de lo que Vd. piensa

M.E.C.D. 2016

SECCION Z

TELEFONOS:::
Dirección M-2856
Jefe de Redacción M-1287
Sección de Sports M-7912

DIARIO DE LA MARINA

TELEFONOS:::
Quejas M-7911
A. Clasificados . . M-7915

SECCION Z

AÑO CVII — ACOGIDO A LA FRANQUICIA POSTAL — LA HABANA, MIERCOLES, 23 DE AGOSTO DE 1939 — EL PERIODICO MAS ANTIGUO DE CUBA. — PAGINA TRECE

LA NUEVA ESPAÑA

LA TRAGEDIA DE LA CARCEL MODELO

Ayer se conmemoró en toda España y de modo muy destacado en la capital, el terrible aniversario de las matanzas, llevadas a cabo con ferocidad y complacencia inverosímiles, en la Cárcel Modelo de Madrid. Con dolor renovado en su grandeza, con fervor de Patria y ansias de resurgimiento, España, misma, consagró el día 22 de agosto al piadoso recuerdo de tantos hombres ilustres que cayeron ante el huracán de la metralla, desencadenado por unas hordas sin conciencia y sin freno.

Todas las furias del averno, representadas en el Frente Popular por republicanos radicales y socialistas, dominados hasta la abyección por el Partido Obrero de Unificación Marxista (P O U M), la Confederación Nacional del Trabajo (CNT), la Federación Anarquista Ibérica (FAI), más las ramas y sub-ramas de éstos derivadas, se habían tirado a fondo, en total y sangrienta barbarie, sobre el Madrid confiado y eufórico que daba entonces los primeros y ya firmes pasos para convertirse en feudo de Stalin y en la primera y más fuerte avanzada de la Tercera Internacional, que se hallaba entonces en pleno sueño de revolución mundial, sueño que se ha convertido ya en terrible pesadilla.

La Cárcel Modelo de Madrid resultaba insuficiente para contener toda aquella inmensidad de personas llevadas a ella por el vendaval precursor de la tragedia, que desde hacía un mes había comenzado a desarrollarse en España. Los presos, reos de delitos comunes, fueron liberados y pasaron a engrosar las filas frenéticas. Así se pudo hacer lugar para los que sin cesar iban llegando, tratados como animales salvajes, hacinados peor que las más inmundas bestias.

A mediados de mes, el periódico madrileño «Claridad», que era el órgano de Largo Caballero—el pseudo estuquista al que sus prédicas de igualdad y fraternidad convirtieron en potentado, sobre las espaldas de los infelices que en él confiaron—«Claridad», decimos, comenzó a azuzar a las masas contra los detenidos en la Cárcel Modelo, los cuales, dicho sea de paso, se creían en ella a salvo por encontrarse aún, al parecer, bajo la autoridad gubernamental. La campaña, pérfidamente insidiosa y fecundamente criminal, se prolongó durante los siguientes días. Las milicias comenzaron a invadir el recinto que hasta entonces les estuviera vedado.

Los primeros pasos fueron registros y vejaciones sin cuento. Los presos se vieron desposeídos de todo hasta de los retratos familiares y en muchos casos los dejaron en ropas menores. Así llegó la fatídica madrugada del 21 al 22 de agosto de 1936.

Unos cuantos presos comunes que habían quedado exprofeso en la Cárcel, simularon una protesta y prendieron fuego a los petates; nada, un poco de humo que apenas podía verse. El patio de la galería primera, la de los «políticos» estaba lleno. Todos los detenidos habían sido echados a ella. Desde las azoteas de las casas fronterizas se inició, terrible y mortífero, el fuego de las ametralladoras rojas segando vidas inocentes. No acabaron allí todos sus padecimientos porque con ellos estaba aquel magnífico general Capaz, el cual comenzó a dictar órdenes serenamente, como en un campo de maniobras, para alejar a la gente del campo visual de los tiradores.

Los que quedaron con vida fueron inmediatamente acusados de haber disparado contra los milicianos. Las sentencias no se hicieron esperar, y comenzaron las matanzas. Los mártires y los precursores fueron cayendo bizarramente entre las blasfemias, los insultos y las procacidades más soeces, lanzados por una horda envenenada e inconsciente.

Los primeros inmolados a la furia marxista fueron Julio Ruiz de Alda, triunviro de la Falange; Fernando Primo de Rivera, hermano del Precursor; el Conde de Santa Engracia; Melquiades Alvarez, el gran tribuno asturiano; Martínez de Velasco, Alvarez Valdés; el gran Albiñana; Rico Abello, Esparza, Salort, José Gómez, chofer de Ruiz de Alda y cuatro falangistas cuyos nombres no recordamos. Los compañeros les vieron salir serenamente hacia la muerte. Fueron llevados al sótano, desde el que, momentos antes de la descarga, subieron los ecos de los vivas a España, con los cuales, en el momento supremo de la verdad, resumían su vida y condensaban sus ideales.

Así fueron cayendo luego el general Capaz, héroe de Ifní; Ordiales, ex gobernador de Zaragoza; el hijo médico del general Fanjul, el capitán de pontoneros Alvarez Paz, el cual hacía poco que había metido todas las balas del cargador en el cuerpo de un coronel traidor. A aquél no pudieron fusilarlo. Se lanzó contra todos con tal furia que era capaz de acabar con ellos sólo con la fuerza de sus manos enfebrecidas por la indignación e impulsadas por el coraje. Cayó gritando su amor a España y al Ejército.

Comenzaron así las trágicamente memorables matanzas de la Cárcel Modelo de Madrid, caracterizadas por la barbarie más refinada y por la ausencia total del más leve asomo de legalidad o de justicia. La barbarie fué de tal índole que hizo exclamar a uno que ostentaba entonces el mando casi supremo: «¡Animales; con esto se pierde la guerra!»

Hemos visto ya cómo estaba en lo cierto y cómo perdieron la guerra después de haber perdido todo lo demás que tenían que perder, que era bien poco.

El Caudillo dispuso que la Cárcel Modelo, que constituía un oprobio en la capital de España, desapareciese. En el centro de la plaza funesta se alzará una Cruz, signo de Redención, lograda con sacrificio y con dolor.

Roberto SANTOS.

Cuatro "dreadnoughts", 16 cruceros y sesenta submarinos constituirán la flota española, en un plan de 11 años

El Generalísimo desea que todos los barcos sean hechos en España, especialmente en El Ferrol y con materiales españoles. Dos ministros han presentado sus credenciales

MADRID, agosto 22 (AP).—Autorizadamente se ha sabido que España tiene el propósito de construir una flota de guerra, al costo de cuatro mil millones de pesetas. El núcleo principal estará formado por cuatro acorazados de línea (dreadnoughts), dieciséis cruceros y sesenta submarinos, finalizando un programa naval que será realizado en once años. En fuentes bien informadas se dice que el exMinistro de Industria y Comercio, señor Chances, probablemente será el encargado de dirigir la obra.

Los acorazados serían construídos en el arsenal del Ferrol del Caudillo al igual que lo fueron los tres acorazados con que contaba la escuadra, «España», «Alfonso XIII» y «Jaime I», y prácticamente todos los materiales y armamentos procederán de las fundiciones y centros nacionales.

Se anuncia que la construcción de los dos primeros acorazados, cuyo tonelaje aún se ignora, comenzará prontamente. Mientras, se activa la de otros buques de menor importancia. Los cazadores de minas «Eolo» y «Tritón» serán botados al agua en El Ferrol, probablemente en septiembre.

Los nuevos buques de la escuadra, que son todos los que estaban en poder de los izquierdistas, y que éstos internaron en Bizerta (Túnez), donde fueron recuperados, están en reparaciones. Pronto se iniciará también la reconstrucción de la Marina Mercante española de ser un imperio mundial, y poseer el gran comercio marítimo de que disfrutó en otros tiempos.

Los Ministros de Holanda y Bolivia presentaron sus credenciales

BURGOS, agosto 23. (Miércoles).—El Ministro de Relaciones Exteriores ha sido visitado el martes por la tarde por los Ministros Plenipotenciarios de Holanda y Bolivia, quienes presentaron sus credenciales al Jefe del Estado. Una comisión de notables marroquíes llegó el lunes en avión para felicitar al Ministro de Relaciones Exteriores. Estuvieron el martes en la residencia del Generalísimo, quien los recibió afectuosamente. Por la tarde el Coronel Beigbeder recibió al Embajador francés, General Petain.

El Embajador español en la Santa Sede ofreció una recepción a Queipo del Llano

ROMA, agosto 22. (Transocean).—El Embajador español cerca de la Santa Sede ha ofrecido hoy por la noche una brillante recepción en honor del General Queipo del Llano, llegado ayer lunes como Jefe de la Misión Militar española. Entre los huéspedes se encontraban numerosas y destacadas personalidades del Vaticano y de la Delegación española.

Fabricamos PANTALLAS A LA ORDEN
"Lámparas OLMO"
AGUILA 507 M-8040
Entre San José y Barcelona

ARRIBO DE ESPAÑOLES A MONTERREY, N. L.

Personas que han llegado de Monterrey informan que así como han llegado españoles por el puerto de Veracruz, están llegando ahora importante número de ellos por la frontera Norte. Por Monterrey han pasado varios grupos, deteniéndose algunos allí con el objeto de ver si les es posible radicarse en la ciudad o sus contornos, en tanto que otros continuaron su viaje hacia esta ciudad. Entre estos últimos están el señor José Franchuy, quien ocupó importante Cartera en la República Española, y Leonardo Mactus Belaime, periodista que trabajó en uno de los diarios de más circulación de Madrid.

Otros grupos han pasado por Monterrey a bordo de autobuses de la línea «Frontera», deteniéndose en la ciudad sólo unas cuantas horas. Al frente de estos grupos viene Toribio Ugarte, que tuvo el grado de coronel en las fuerzas republicanas durante la pasada guerra de España. Todos estos españoles proceden de los campos de concentración de Francia.

DR. MANUEL VILLAVERDE
DE LAS UNIVERSIDADES DE MADRID Y DE LA HABANA
Médico de la Clínica del Profesor Gregorio Marañón, de Madrid.
Medicina General, Secreciones Internas.—Consulta previo turno.
TELEFONO F-3532.—CALLE 17, NUMERO 11, VEDADO.

EQUIPAJE
Artículos de piel finísimos de todas clases. Desde la más simple billetera, hasta el más fino neceser. Equipaje ligero para aeroplano. Pantuflas para la casa y el viaje, y mil artículos más, prácticos y útiles.
"LA CASA DEL PERRO".—NEPTUNO, Nº 210.

EN EL MES DE NOVIEMBRE DEVOLVERA GINEBRA A ESPAÑA LAS VALIOSAS OBRAS DE ARTE PICTORICO QUE HABIAN SIDO ENVIADAS POR LOS ROJOS

EL MINISTRO DE LA GOBERNACION, SERRANO SUÑER, PONE AL DESCUBIERTO LOS MANEJOS DE LA PRENSA ENEMIGA

No hay español digno de tan alto nombre a quien no merezca todos los desprecios esta campaña de falsedad

Se aprovechan de hechos particulares, los agrandan y los generalizan y afirman la existencia de un dualismo y una división entre los españoles, publicando lo que les conviene

BURGOS, agosto. Especial. — El ministro de la Gobernación, señor Serraño Súñer, ha hecho al enviado de la Agencia Reuter en España las siguientes declaraciones:

«La turbia ofensiva de la Prensa extranjera contra España es un espectáculo que, en sí apenos nos daña; en algunos aspectos nos beneficia y en cambio es para aquélla un motivo claro de absoluto descrédito.

Un general pronuncia un día un discurso de nobles palabras de exaltación y adhesión al Jefe del Estado, pide a los jefes y oficiales juramento de fidelidad y obediencia a Franco, que clamorosa y emocionadamente le otorgan, y esa Prensa a que me refiero, lanza al mundo la falsa noticia de su detención como rebelde. Como pruebas físicas y tangibles ha servido esto para poner de manifiesto, al menos en el interior de España, la falsedad de esa Prensa.

A otro general, laureado en nuestra última guerra, se le atribuyen determinadas declaraciones, llamadas a producir desorientación, sin tener en cuenta que bastaba la inteligencia y el sentido del deber para impedírselo. Esas afirmaciones de la Prensa aludida son falsas, absurdas y en algunos casos regocijantes.

En muchas ocasiones, a esos periódicos, entre líneas, se les escapa la verdad de su caso. Ellos desearían una España gastada en perpetuas discordias, que emplease todas sus energías en disputas estériles, hurtándolas al sagrado empleo de su resurgimiento. Por esto se aprovechan de hechos particulares, los agrandan y generalizan, afirman la existencia de un dualismo y una división entre los españoles y toman en las informaciones la parte que consideran más favorable a su propósitos, aun cuando para ello tengan que jugar con su honor. En sus planes de enredos y agitaciones dicen que aquí existe un dualismo antagónico entre un partido político, nacional y total, éste guiado por el Caudillo y sus más próximos colaboradores, y los que piden que un solo sector del país asuma los poderes del Estado. Pues bien, de existir ese supuesto dualismo que, por fortuna para España y en daño para los enemigos de su grandeza, existe sólo en las mentes confusas de quienes lo propalan, sería lógico e inexcusable que la Prensa democrática viera con simpatía el primer propósito, ya que el segundo es la negación de su propia substancia doctrinal. Por esa inconsecuencia que muestran, es evidente que descubren burdamente su juego. Yo se lo digo a Vd. sinceramente, que no hay español digno de tan alto nombre a quien no merezca esta campaña todos los desprecios. En esto coinciden todos los españoles, hasta los que esa Prensa cree que estamos en un lado o en otro. Por ello, nos ponemos en guardia y nos unimos todos más estrechamente. Vd. comprenderá que, por lo demás, no nos resultaría difícil contrarrestar esta campaña de inmoralidad y de deslealtades. Hay una partes de la Prensa que se distingue particularmente por este bajo oficio, pero de ellos a nosotros median tres cosas: nuestra sensibilidad, nuestro decoro y el debido respeto a los demás.

España para los españoles, dicen ahora los que han servido siempre a los intentos de aniquilarnos y someternos. Es la verdad; pero esto es sólo verdad en labios españoles. En otros labios, en otra pluma extranjera, tiene siempre un acento negativo. Quieren decir más bien: «España para nadie que no seamos nosotros.» Sí; España para los españoles. Por eso somos amigos de quienes nos quieren libres, como lo somos, como lo seremos siempre. Por eso sería inconsecuente que no fuéramos amigos de quienes nos ayudaron a ser libres en el tremendo esfuerzo de la guerra.

Yo me dirijo a las gentes del mundo de libre conciencia para preguntarles si es lícito emplear armas tan bajas como estas que anuncio y si así es como se trabaja por la paz.

Tales manejos son, ante el pueblo español, una prueba más de quienes son sus amigos y sus enemigos. La amistad de España no se conquistará jamás por este camino. Quiero terminar mi conversación diciendo que estoy agradecido sinceramente a las muchas atenciones que en Londres han tenido con la comisión de periodistas españoles que allí ha estado recientemente. Pero la atención que más agradecemos será la objetividad y una mejor información sobre las cosas de España. He de reconocer en justicia que buena parte de la Prensa inglesa ha mejorado en este sentido.

OTRA MUESTRA DE LA «CIVILIZACION» ROJA

MADRID, agosto. (Especial).—Día tras día se pone más de manifiesto la barbarie roja. Días pasados dimos cuenta del hallazgo entre las ruinas de la Ciudad Universitaria de un valioso códice. Hoy unos niños que jugaban en un solar desenterraron una notable colección de fosiles, objetos de arte y cerámica prehistórica.

Advertidos algunos transeuntes se dió aviso a las autoridades, quienes dispusieron que técnicos del Museo Arqueológico se hiciesen cargo del hallazgo.

Más de cincuenta mil almas se reunieron frente a la Embajada Inglesa en Tokío, en una peligrosa manifestación antibritánica registrada allí el 14 de julio retropróximo. Mil policías fueron necesarios para evitar que la multitud destruyera el edificio. En los carteles se leían frases injuriosas para la Gran Bretaña.

DESDE ESPAÑA

Ah, ya...? Pero ya tan pronto...? «El capítulo primero», titulé yo la crónica en que hablaba de la huelga minera, tan costosa, de los Estados Unidos. Quizás la recordéis, la huelga aquella, que fué de ayer todavía, y que produjo trastornos de máxima importancia en el país. Roosevelt no se cansaba de rogar:

—En aras de la concordia, poned en este pleito comprensión...!

Y la súplica era inútil.

El capítulo primero iniciaba la serie interminable de huelgas preparatorias, que sirven al comunismo para recontar las fuerzas, para tantear los ánimos, para disponer los músculos, para ensayar con la comedia actual las realidades fogosas de la revolución del porvenir...

La crónica en que hoy hablo de otra huelga de la misma catadura, pero ya de detalles más violentos y audacias más acusadas, es, al cabo, el capítulo segundo. Tras él, puede escribirse la consigna de las viejas novelas por entregas que apasionaban al público en largos y temibles folletones...

Esta:

—«Se continuará».

Y por qué preocuparme de este tema en crónicas desde España...? Cuando ellas lleguen a Cuba, ya sin duda la huelga terminó, ya perdieron su plena actualidad, ya no interesan a nadie... Es que el tema, sin embargo, tiene aquí vida también, y se le sigue apasionadamente. Ya el ojo del comunismo no está clavado en Europa con su eterna atención de pesadilla, y ya se sabe que hoy posa el profundo rencor de su mirada sobre los campos de América. Los Estados Unidos, Cuba, México...

Por otra parte, es España quien conoce su táctica mejor, y quien sabe mejor a donde tienden estas huelgas mineras tan terribles para la economía nacional. Los métodos comunistas son fatalmente uniformes: tienen una extremada sencillez, y en gran número de aspectos, tienen una extremada suficiencia... La misma sementera que hace ahora, con la misma semilla, el mismo gesto, y el mismísimo ritual, —la misma sementera que hace ahora por tierras americanas, es la que en estas tierras hizo ayer—. Y de su gestación, de su proceso, de su evolución ahí, podemos decir nosotros con anticipación y sin error:

—Irán por este camino... y por éste... y por éste, hacia sus fines...

Y ved la huelga de hoy, camino toda...

La prensa de hoy la califica así:

—Es una huelga muy grave...

Ya ha significado luchas entre los mismos obreros. Ya hubo de intervenir la policía. Y ya los huelguistas cazan, pistola en mano y furibundamente, a sus compañeros mismos que no creen esta huelga motivada, y que quieren trabajar...

No la creen motivada, al parecer, y es seguro además que en sus hogares ya encontraran el llanto doloroso de sus pobres mujeres sin recursos y sus hijos con hambre exasperada. Todo esto importa poco al comunismo. El hambre, la miseria, la amargura, la desesperación, el desengaño, de los obreros en huelga...! Le hablaban aquí de ello, y respondía:

—Pero, bueno, y eso qué...?

Y contra tales obreros, mandaba a sus partidas de asesinos, para que los suprimiesen...

Este capítulo nuestro de la historia de nuestra agitación, que terminó en hecatombe, ya era muy adelantado. Fué casi de los finales, pero abarcó varios años de continuada práctica espantosa. Supo de él Barcelona, sobre todo, y supo luego Madrid, y supo luego Sevilla, y supieron Asturias, y Valencia, y Jaen, y Bilbao, y Murcia, y Málaga... Una huelga. Un obrero en disensión...

No hay problema ninguno:

—Cuatro tiros.

Esto fué para empezar...

Después, ya se pegaban cuatro tiros a cualquier pobre obrero que intentaba borrarse de un Sindicato, o que se resistía a entrar en él... Después ya se pegaban cuatro tiros a cualquier pobre obrero que ingresara en un cualquier sindicato que no considerara el comunismo perfectamente ortodoxo...

En los Estados Unidos ya ha comenzado la marcha. Todo se andará sin duda... Este de asesinar a los obreros que no quieran resignarse a la más absoluta esclavitud, es un trecho del camino que lleva sin remedio a la catástrofe. Nosotros supimos de él...

Y nosotros sabemos que a su fin, se principia otro trozo de camino en el que se asesina a los patronos...

C. CABAL.

La prensa francesa sigue ocupándose de los refugiados españoles y lleva la cuenta de los que aún están allí

En los servicios sanitarios de un café madrileño hallaron un collar de perlas, alfileres, pulseras, sortijas y otras alhajas, que se supone abandonaron los rojos que las robaron

PARIS, agosto. (Especial).—Continúa dando pie este tema a interesadas intervenciones de la prensa comunistoide. «L-Humanite», con grandes titulares en primera plana habla de la «entrega de 50,000 refugiados», que va a realizar monsieur Bonet para calificarla de «crimen contra el honor y contra Francia» «Le Journal» publica una información acerca del estado actual de los compos de concentración en la que figuran los datos siguientes: El número de españoles que ocupan los mencionados campos es de 150 a 170,000. En «Le Peuple» G. Buisson secretario de la CGNT, ha dado como cifra exacta un total de 159,127. «Le Journal» los considera distribuidos como sigue: Pirineos Orientales: tres campos: Barcarés, 58,000; Saint Cyprien, 14,000; Argeles-sur-Mer, 3,000. Aude, dos campos: Brain, 15 mil; Montolieu, 15,000. Heralt, un campo: Agde, 15,000. Ariége, dos campos: Vernet y Mazéres, 15,000. Tarn et Garonne, un campo: Sep Fonds y Cailus, 16,500. Bajos Pirineos, un campo; Gurs, 19,500.—(CAIE).

Baúles y Maletas
EL MEJOR SURTIDO
Casa MORERA
MAXIMO GOMEZ 676.
TELEFONO A5-1302.
Entre Carmen y Figuras

DEJAN ABANDONADAS VARIAS JOYAS EN UN CAFE

MADRID, agosto (Especial).—La mujer encargada de los lavabos de un café de la calle de Alcalá encontró al desatrancar el W. C. un estuche que contenía un collar de perlas, dos alfileres, una sortija, una cadena con cinco medallas, unos pendientes y una pulsera, que fue entregado en el Juzgado de guardia.

Se supone que todo ello fué robado durante el dominio rojo y que ahora ha sido abandonado por los ladrones ante el temor a la justicia.

Sensacional en muy pocos días
Por $21.50 Un paquete con 10 kilogramos de Ropas de primera para ESPAÑA
14 varas dril Perro — 3 Cortes de camisas — 4 Cortes de percal estampado — 20 Varas lienzo de primera — 20 Varas de crea buena — 4 Camisetas — 6 Pares de medias — 6 Pares calcetines — 4 Carreteles de hilo — 6 Bolas de hilo — 6 Docenas de botones — 1 Paquete de agujas y 2 Toallas.
Gastos de este paquete por el Vapor "Orinoco", que sale el día 4 de Septiembre, vía Alemania:

Derechos	$ 3.30
Correo	„ 2.00
Despacho	„ 0.20
Suma	$ 5.50
Total con gastos	$27.00

Confíenos su orden
ROPA-SEDERIA CONFECCIONES TFNO-M-3498
ALMACENES EL SOL MENENDEZ Y GRANDA
MAXIMO GOMEZ (monte) 309 FRENTE A AMISTAD

España celebrará el centenario de la fundación de la primera escuela al aire libre, por el Padre Manjón

Merced a la ímproba labor de los agentes del Monte de Piedad se han recuperado 339 cajas de casi dos metros de longitud, llenas de alhajas que valen un verdadero tesoro

BARCELONA, agosto 22. (Havas.) Los profesores católicos de diferentes ciudades norte-americanas llegados el sábado, salieron hoy en dirección de Toulouse, para iniciar allí una serie de visitas a ciudades francesas, embarcando después hacia los Estados Unidos, por Le Havre.

Elogios a España, en Ginebra

MADRID, agosto. Especial. — La Oficina internacional de Educación, de Ginebra, ha mostrado un gran interés en que España sea representada en la VIII Conferencia Internacional, que se celebrará próximamente.

Esta Oficina ha publicado en el «Boletín de la Oficina Internacional de Educación», bajo el epígrafe «Primera escuela al aire libre», un suelto en el que dice que España festejará este año el centenario de la creación de la primera escuela al aire libre, abierta en el año 1839, en Granada, por el P. Manjón.

La Jefatura del Servicio Nacional de Primera Enseñanza se ocupa ahora de nombrar la representación de España en dicha conferencia.

Apertura de museos

MADRID, agosto. Especial. — La Jefatura nacional de Bellas Artes comunica que en breve tendrá lugar la reapertura de los grandes museos nacionales, así como en el mes de noviembre devolverá Ginebra las obras que enviaron allí los rojos, que serán expuestas en el Museo del Prado.

En el mes de septiembre se prevé la reapertura del Museo de Arte de Barcelona y del Museo Arqueológico, en el que se expondrán las obras que se encontraban depositadas en la Maison Lafayette, cerca de París.

Benemérita actuación del Monte de Piedad

MADRID, agosto. Especial. — Un periódico de la noche publica una información sobre el Monte de Piedad de Madrid, en orden al rescate de las alhajas robadas por los rojos a las familias de la capital.

Merced a la obra realizada por varios agentes de la Institución se han recuperado 339 cajas de casi dos metros de longitud cada una con alhajas que representan un verdadero tesoro. La mayor parte habían sido empeñadas por sus propietarios en distintas sucursales del Monte de Piedad y robadas por los rojos.

Además, en el Banco de España existen más de mil cajas que no se sabe exactamente a quién pertenecen. Algunas de ellas ostentan la inscripción «Municiones para el Ejército», pero se supone que están llenas de objeto de valor.

El valor de los objetos y alhajas contenidos en las 339 cajas, se eleva a unos 50 millones de pesetas.

En París hacen el inventario de lo robado a España

PARIS, agosto. Especial. — Un comisario de la Dirección de Seguridad ha manifestado a un informador de «Le Matin» que se está procediendo a hacer el inventario de las piedras preciosas, oro, joyas, objetos de arte, etc., que fueron introducidos en Francia por los milicianos o por los refugiados rojos españoles y que las autoridades francesas han ido recuperando.

Según esta información, es enorme e increíble el latrocinio y los actos de piratería que los rojos realizaron en España aprovechándose de la guerra civil.

Por ejemplo, se han encontrado en Perpignan lingotes de oro escondidos en un camión. En Toulouse y en los bolsillos de las brigadas internacionales, se han encontrado seis sortijas de platino y joyas por valor de 800,000 francos. En Argelia, a otro refugiado, se le encontraron once diamantes, cuatro topacios, sortijas relojes, pulseras, pendientes, cadenas, etc.

En Le Perthus, un miliciano entregó a un periodista inglés, cuya buena fe ha quedado demostrada sortijas, pulseras, rtlojes, cadenas, piedras preciosas y otros objetos en cantidad extraordinaria.

Pelikan
Pluma fuente
$ 7.-
Escribe al primer trazo, no mancha nunca

Se adoptan severas medidas en España contra la blasfemia

Leíamos hace pocos días en la prensa un bando del gobernador civil de determinada provincia española, dictando severas sanciones contra los blasfemos.

Nos parecerá justa cuanta energía se emplee en reprimir esta lacra de la sociedad. Aun prescindiendo de toda consideración de orden sobrenatural, por buen gusto, por elegancia espiritual, hay que declarar guerra sin cuartel a la blasfemia.

Siempre hubo tolerancia frente a esta repugnante manifestación de incultura y de barbarie. Y si por acaso alguna autoridad ponía mano en mal tan endémico y tan extendido, a lo mejor incurría en un lapsus grotesco, como aquel gobernador civil de Toledo en tiempos de la picara política— que publicó un bando «prohibiendo blasfemar sin motivo».

Aquel «poncio» era digno colega escribiendo, del periodista que titulaba así un suceso:

«Mata a su padre, sin causa justificada.»

CONSULADO GENERAL DE ESPAÑA EN LA HABANA
AVISO

Para comunicarles noticias de su interés, se ruega a las personas que a continuación se mencionan se presenten en la Cancillería de este Consulado General, cualquier día hábil, en horas de despacho:

Enrique Altuna Ansa, Marina Alvarez Valle, Miguel Alvarez Alvarez, Francisco Alvarez Arias, Manuel Alvarez Lastra, Eliseo Alonso Pereira, Manuel Arias Vázquez, José Aguado Delgado, Mariano Arroyo Pérez, Joaquín Baena Losada, Eugenio Barbero Bonero, Francisco Barbero Bonero, Enrique Barbero Bonero, Víctor Busto Baña, Eduardo Bustamante González, Gervasio Cao Losada, María Cantalicia Castillo; familiares de don Manuel Calvo de la Puerta Izquierdo; Eusebio Cruzat Vives, Marcos Castro Valiño, Ramón Castel Moles, José Carballo López, Claudio Dopico Sueiras, Esteban Fabal, Carmen Fernández Suárez, Angel Fernández Lastra, Plácido Freire Mouriz, José Ferrer Ribas, Manuel Fuentes Viñas, Manuel Folgado Gil, Leonardo Fernández Fernández, Celso Fernández Fernández, Manuel Fuentes (que residía en el Reparto Almendares); Eleuterio Fernández Roble, Oliva Fuente Noval, Arturo Ríos Vierna García, Antonio María Guerra Guerra, Victoriano González Rodríguez, Manuel Goyás Martínez, Diego González Luque, Francisco García (reside en Barredera, Oriente); Emilio Garriga Rius, Juana Galego Castro Nicolás Gómez Vélez, Marcial Gil Rodríguez, Gregoria Gaviña Berganza, Agustina Gallego Berocal, José Goudar Prol, Francisca Galván, Ezequiel Cubas, Enrique Hernández Lalanda, Modesto Iglesias Ramos, Vicente Laguna Sáenz, Angel Armando López, Agustín Lago, Gerónimo Lorenzo Pérez y esposa; Teresa Pérez Colado, Francisca de León García, Eloy Lastra González, Gerardo Lastra González, Filiberto Lastra González, Gregorio Luzuriaga Arana, Ramón Ledo Gómez, Patricio Llano Serrano, Lorenzo Miralles Corral, Ramón Martínez Miranda, Manuel Montero Martín, Luis Menéndez Acevedo, Wilfredo Max, Francisco Nieto Hernández, Pedro Ojea Gómez, Victoria Pastor de la Fuente, Antonio Pérez Iglesias, Máximo Pérez Mielgo, Gerardo Quintana Linares, Agustín Reyes Hernández, Juan Reyes Hernández, Elías Reyes Hernández, Francisco Ruiz Giménez, Fidencio Rodríguez Hidalgo y esposa; Francisca C. Pérez, María Rodríguez Zoares, Juan Robles Rodríguez, Víctor Ruiz Flores y esposa; Delfina Monteserín, María Silva Fonstan, Ambrosio Salgado Gómez, Gumersindo Segado Quinteiro, Ramón Sibís, Vicente Serrano Botella y esposa; Pura Alarte, Juliana Torres Martínez y Plácido Zurita Ortega.

Habana, 18 de Agosto de 1939. Año de la Victoria.

El Cónsul Encargado:
José RIVES LOPEZ.

CUPON ESPECIAL
PARA LA NOVELA
REBECA
A la presentación de este cupón y veinticinco centavos en efectivo en el Departamento de Clasificados del DIARIO DE LA MARINA le será entregado un ejemplar de REBECA, de 256 páginas y portada a tres colores.
LOS SUSCRIPTORES Y LECTORES DEL "DIARIO DE LA MARINA" Y "AVANCE" EN EL INTERIOR PUEDEN APROVECHAR TAMBIEN ESTA MAGNIFICA OPORTUNIDAD, COLOCANDO SU ORDEN POR MEDIO DE NUESTRO AGENTE EN SU LOCALIDAD, ENTREGANDO A DICHO AGENTE VEINTICINCO CENTAVOS Y ESTE CUPON. LOS QUE DESEEN EL ENVIO DIRECTO, HAN DE REMITIR, ADEMAS, CATORCE CENTAVOS PARA LOS GASTOS DE FRANQUEO CERTIFICADO.

M.E.C.D. 2016

PERDIERON SUS GAMES AYER LOS ROJOS DE CINCINNATI Y LOS CARDENALES

PEDRO GALIANA

Desde el Bull Pen

—Los Yankees reciben ahora speeches.
—La cosa no parece tan fácil...
—Critican a Dizzy Dean en Chicago.

NO BUSQUE ESTO EN LOS BOX-SCORES:

En el campo de entrenamiento del equipo T. C. U., de la Liga Profesional de Football, está ocurriendo un caso insólito... Los fanáticos están pagando precio de juego por ver cómo el famoso Davey O-Brien lanza forward passes en las prácticas... Leo Durocher le lleva cierta ventaja a Burleigh Grimes... Hasta ahora sólo le han impuesto multas por valor de $225... Las cosas deben estar muy apretadas con los Yankees... El manager Joe McCarthy está dirigiendo speeches a los players antes de salir al terreno, recordándoles constantemente que se encuentran en el spot, y esto es algo que Marse Joe no hacía desde 1936... Warren Giles, administrador general de los Reds de Cincinnati, está convencido de que la novena ganará, a pesar de su mala racha de los presentes momentos... Warren considera a Bill McKechnnie el mejor manager del baseball y cree que Casey Stengel merece el puesto a continuación, seguido de Bill Terry...

En Chicago le han tomado la medida a Dizzy Dean y lo critican por sus pobres demostraciones... Un periódico de la ciudad decía el otro día que sólo un presidente como Mr. Wrigley era capaz de pagarle $25,000 anuales al Dizzy por salir únicamente los domingos a la lomita... Según noticias que llegan de Suramérica, Buenos Aires ha tomado con extraordinario calor el basket ball y actualmente tiene más de diez circuitos en movimiento... En Cuba el deporte de la cesta aumentará este año grandemente su punch... Todo se deberá a la Unión Atlética de Amateurs, que está organizando el programa necesario para que la campaña sea un éxito completo...

Howard Cann, que ha sido coach de basketball de la Universidad de New York durante 16 años, está sin trabajo y le gustaría oir proposiciones de distintas naciones... McCarthy ha vuelto a demostrar que sabe de pelota más de lo que muchos se figuran... El 15 de junio tuvo que decidirse entre el outfielder Gallaher y el novel Charley Keller, y se quedó con el último, pese a que el batting average del primero era superior en más de 25 puntos... Por un tiempo Keller lució flojo, y Gallaher se destacó entre los Browns, para provocar comentarios en contra de Marse Joe, pero, ahora que llegamos al mes de septiembre, Keller resulta la estrella de los Yankees, y Gallaher está en el banco, víctima de un largo slump.

Bob Pastor no visitará New York hasta después de su próxima pelea con Joe Louis... Ahora necesita todo el tiempo para entrenarse, siguiendo de cerca las actividades de los mejores ciclistas del país... En 1936, Burguess Whitehead y Dick Bartell formaban la mejor combinación defensiva de la Liga Nacional alrededor de la segunda base... En aquel entonces ambos eran los players más felices del viejo circuito... Pero, estamos en 1939 y ahora resulta que tanto Bartell, como Whitey, están camino de las Ligas menores...

Bob Estalella no sólo está bateando con furia en estas últimas semanas de la temporada, sino que es víctima de extraordinarios engarces por parte de sus rivales... En el doble header celebrado hace poco contra los Yanks, Bob conectó dos hits y hubiera dado cuatro—según el World-Telly—de no haber sido estafado por Frankie Crosetti con dos cogidas sensacionales... La última cogida, según el citado diario newyorkino, fué la joya de la tarde... Hace días, un fanático sentado en los palcos que están cerca de la tercera base, en Polo Grounds, sacó un guante del bolsillo y capturó una línea de foul que batearon en su dirección... Después de la cogida, alguien gritó: «Hey, Bill: por qué no firmas a ese para la tercera base!»... Y Terry, que comprendió, no volvió a salir del dougout en toda la tarde.

Muchos periódicos están aconsejando a McCarthy, que siente a Babe Dahlgren para darle el puesto a Buddy Rosar, pero, el líder de los Yankees dice que el Babe quedará en la inicial hasta—¡la serie mundial!...— A ustedes les parecerá mentira, pero, en gastos solamente del equipo cubano, la DGND ha gastado ya más de $1,500... Es cierto que en determinado circuito local sus componentes están renunciando antes de que «los renuncien»... Mario Russo es todo lo contrario que Dizzy Dean... Hay que sacarle las palabras con el «force» de un dentista... Pero, la crítica asegura que tiene tan buenas pelotas como Lefty Grove, sólo que le falta resistencia para ir al box cada cuatro días...

Aunque están por debajo de su paso normal, los Yankees son los líderes conectando home runs en las Grandes Ligas... Hasta ahora han bateado 114... Los Dodgers de Brooklyn han recibido ya más fanáticos que en 1938, lo cual representa mucho para la administración de Flatbush... Solamente los encuentros de Giants y Dodgers han sido presenciados por 757,043 fans... El otro día los Dodgers enviaron tantos jugadores al lineup en un match contra los Giants, que sólo Mel Almada se quedó sin intervenir en el game... Y eso, porque tenía un pie en malas condiciones... Durante años, todo el mundo estaba de acuerdo en que los Yankees ganaban sus desafíos por el poderoso punch de la novena... Hoy, para darle variación a la crítica, los campeones se están apoyando en el pitching.

Los únicos jugadores que tienen sus puestos asegurados con los Gigantes para 1940, son: Melvin Ott, Harry Danning, Billy Jurges y Frank Demaree... Sobre el resto de la troupe hay negros nubarrones que pudieran transformarse en tempestad... Terry quiere comenzar fresco en 1940 y se propone realizar cambios de sensación en el Invierno...

Gran parte de la crítica americana está conviniendo ahora en algo que afirmamos cuando retornamos de New York... Esto es, que Joe DiMaggio es el mejor jugador que hay actualmente en las Mayores.

RECUERDAN BIEN LA HABANA LOS ASES DE CANADA

Se marcharon bien impresionados de la hospitalidad de Cuba y sintieron ser vencidos

Encantado con la magnífica recepción y atención y cortesías que les fueron dispensadas a él y sus compañeros de equipo, en el tiempo que fueron nuestros visitantes, el señor Robert Forster, capitán del team canadiense de tennis que fué nuestro rival en los semi finales de la zona americana de la «Copa Davis», ha dirigido al comandante Jaime Mariné, Director General Nacional de Deportes, la carta que a continuación insertamos, en la que le dá las gracias por aquellas y hace protestas de tratar de volver a gozar de nuestra hospitalidad.

He aquí íntegro ese documento:

Montreal, 11 de Agosto de 1939.
Comandante Jaime Mariné.
Director General Nacional de Deportes.
Habana, Cuba.
Querido Comandante Mariné:

En nombre del equipo canadiense de la Copa Davis deseo expresarle mi agradecimiento y darle las gracias por la manera tan delicada y generosa en que Ud. nos atendió durante nuestra placentera estancia en la Habana, en reciente fecha. Gozamos muy mucho nuestra estancia en esa y únicamente tenemos que sentir que no pudimos conquistar los desafíos celebrados.

Sinceramente espero algún día tener la oportunidad de volver a Cuba, cosa que es también el deseo unánime de todos los que formamos el equipo canadiense.

Con los mejores deseos, del equipo por su ventura personal.

Quedamos atentamente,

Roberto D. FOSTER,
Capitán del equipo de Canadá.

SE REUNEN HOY LOS PLAYERS DEL TEAM CUBA EN LA D.G.N.D.

Se avisa por este medio a los players componentes del equipo «Cuba» que participa en la Serie Mundial de Base Ball Amateur que organizada por la Dirección General Nacional de Deportes, y auspiciada por la Unión Atlética de Amateurs de Cuba, se celebra actualmente; así como al manager y coachs del equipo y aficiales que han actuado en la Serie mencionada para que a las diez y media de la mañana del día dehoy se reúnan en el Palacio de los Deportes, al objeto de partir de allí hacia el Instituto Cívico Militar, Ceiba del Agua donde se llevará a efecto un almuerzo homenaje que el coronel Fulgencio Batista, M. M., y N., Jefe del Ejército Constitucional, dedica a los jugadores que participan en esa competencia.

A todos se ruega tengan la bondad de reunirse en el lugar mencionado a la hora citada.

Nicaragua-Cuba vuelven a la arena mañana en el Stadium Tropical

IMPONEN UN NUEVO RECORD DE VELOCIDAD EN BONNEVILLE

BONNEVILLE, Uath, Agosto 22. (AP.) — John Cobb, de Inglaterra, cubrió hoy la distancia de una milla en su famoso auto de aluminio de 2,600 caballos de fuerza con mayor velocidad que ningún otro ser humano.

El famoso sportsman inglés, que salió en busca de un record de 360 millas por hora, logró cubrir la distancia a un promedio de velocidad de 369.23 millas por hora, lo cual supera todas las marcas conocidas.

Este promedio de velocidad no irá a los libros de records, empero. El motor del carro le falló en el viaje de retorno y al no poder cumplir este requisito que demandan las reglas de la competencia, perdió la oportunidad de batir la marca oficialmente, la marca anterior, que pertenece al capitán George Eysten, otro inglés. •

JUEGA BUENA PELOTA EN LA JUSTA DE BASE BALL INTER-CLUBS EL TEAM DEL "MIRAMAR YACHT CLUB"

Después de vencer al Vedado Tennis, en el game correspondiente al Big Five, los Diablos Rojos derrotaron al team de la Universidad. El Alma Máter pudo más que el conjunto del Casino

En un desafío relativamente fácil los muchachos del Alma Máter apuntaron su primera victoria en el actual campeonato inter-sociedades, con score de 14 carreras por cuatro, conectaron muy bien sus hits, ni el veterano Inclán que salió a sacar la cara por sus compañeros pudo detener el avance, que demostró el calibre de los jugadores y que hace de ellos uno de los seleccionados para discutir el champion al Miramar que luce favorito.

Olmo el novato del Alma Máter amarró corto a los fuertes bateadores contrarios permitiéndoles seis hits espaciados y dominando con gran control en los momentos oportunos Ruisánchez se distinguió al bate, lo mismo que González y el emergente Delgado. Bandujo e Inclán por el Casino lograron conectar dos indiscutibles por cabeza.

El segundo juego celebrado el domingo en la tarde, el Miramar tuvo una muy apretada victoria sobre las huestes universitarias, donde el juego estuvo siempre a favor de una y otra parte, Santamaría, pitcher estrella de los caleseros que había ganado por la mañana para su club el juego decisivo de la serie del Big Five en los terrenos de la Universidad, volvió a tener que ir a la línea de fuego en situación comprometidísima en el noveno acto con las bases llenas, pitcheando formidablemente, obligó a Ugarte a batear un rolling inofensivo por la primera base, dando fin a un encuentro muy emotivo. Osuna de los caribes, realizó varias cogidas espectaculares que le valió los aplausos del númeroso público. Sotolongo, Labrit y Denis conectaron con fuerza la bola en varios batazos de largo metraje. Por el Miramar, los hermanos Rosseau, Eddy López y Martín encabezaron el ataque. López pitcheó bien hasta el séptimo inning siendo relevado por Abril, que al írsele encima la Universidad y más tarde el fuerte rally de cinco carreras, fué el que en definitiva cargó con el triunfo.

El primer juego:

CASINO ESPAÑOL

	V.	C.	H.	O.	A.	E.
Mignón, 2b	5	1	1	1	0	0
Corral, 1b	4	0	1	10	0	1
Cabrera, 3b	5	1	0	3	2	1
Inclán, p-3b	4	0	2	0	1	2
Muñoz, lf	5	0	0	0	4	1
Sánchez, cf	3	0	0	0	0	1
González, lf	2	1	0	1	0	1
Rodríguez, c	3	0	0	7	0	0
Bandujo, p	3	1	2	1	3	0
Ayala, lf	0	0	0	0	0	0
Bringuier, c	0	0	0	0	0	0
Baró, 1b	0	0	0	0	0	0
Totales	34	4	6	24	10	7

ALMA MATER

	V.	C.	H.	O.	A.	E.
Poyo, ss	5	1	1	2	7	1
González, 3b	5	4	2	0	2	1
Santana, lf	5	2	1	1	0	0
Ruizsánchez, 1b	5	2	4	13	0	0
Fiol, rf	2	0	1	0	0	0
Ulivarri, cf	4	0	0	0	0	0
Olivera, 2b	4	1	1	5	1	0
Estrada, c	5	1	0	6	1	0
Olmo, p	4	1	1	0	3	0
Argudín, rf	2	0	1	1	0	0
Miquel, cf	0	1	0	0	0	0
Delgado, rf	1	1	1	0	0	0
Munoz, lf	1	0	0	0	0	0
Totales	41	14	13	27	14	2

Anotación por entradas

Casino Español .010 030 000— 4
Alma Mater . . . 122 401 04x—14

Segundo juego:

MIRAMAR

	V.	C.	H.	O.	A.	E.
López, ss	4	0	0	4	2	1
E. López, cf	4	0	3	1	0	0
Rosseau, lf	5	1	2	1	0	0
Varona, 1b	5	0	0	5	1	1
Gavilán, 2b	4	2	1	2	1	1
Pina, 3b	3	0	1	1	0	0
Rosseau, rf	5	2	2	3	0	0
Martín, c	4	2	1	8	0	2
M. López, p	2	1	0	1	2	1
Abril, p	1	1	1	0	0	0
Medina, 3b	1	1	0	1	0	0
Mesa p	0	0	0	0	1	0
Santamarina, p	0	0	0	0	0	0
Totales	38	10	11	27	7	5

UNIVERSIDAD

	V.	C.	H.	O.	A.	E.
Cuervo, cf	3	0	0	4	0	0
Caiñas, 2b	2	1	0	6	1	0
Ugarte, ss.	5	1	2	0	5	2
Osuna, 1b	4	0	0	10	0	0
Labrit, rf	5	3	2	0	5	2
Denis, c	5	1	2	5	3	0
Moraleja, lf	0	0	0	0	0	0
Candela, 3b	3	1	0	1	4	1
Arazoza, p	0	0	0	0	1	0
González, p	3	1	0	0	3	0
Sotolongo, lf	3	1	2	1	0	1
Domínguez, p	1	0	1	0	0	0
Alonso, (1)	1	0	0	0	0	0
Totales	35	9	9	27	17	3

1. bateó por Candela.

Anotación por entradas

Miramar . . . 040 010 050—10
Universidad jr . 011 200 320— 9

Sumario:

Empujadores, Pina, Martí, Rosseau 2, Sotolongo, Labrit 3. Caiñas, Candela y López. Home runs: Labrit. Tribeyes: Martín. Two base hits: López, Denis. Sacrifice Pina: Candela; y Osuna. Bases robadas: López 2: Rosseau; Cuervo: Reyes Gavilán. Double plays: Uüarte a Caiñas a Osuna. Quedados en bases: Miramar 6: Universidad 11. Strike outs: López 7; Arazoza 1: González 0: Abril 1: Domínguez: Mesa 0: Santamaría. Basdi::Npooe,pm. 4Ili.su:za;uPAza ses por bolas: López 4: Arazoza 1; González 4: Abril 1: Mesa 2: Domínguez 0: Santamaría 0. Dead ball: Arazoza a López; López a Caiñas, Wilds: González: Balks: González a López. Hits a Arazoza 3 en 1 y un tercio y 6 vb: a López 6 en 6 y dos tercios y 26 vb: a González 10 en 7 y un tercio, 32 vb: Abril 2 en dos tercio y 5 vb. Gana: Abril. Pierde: González. Umpires: Perico e Izquierdo. Tiempo: 2.35. Anotador: Roberto Carreras.

LOS SEIS DE LA FAMA

Player y Club.	J.	V.	C.	H.	Ave.
DiMaggio, Yan.	80	305	68	119	.390
Foxx, Red Sox	105	398	114	146	367
Mize, Cards	112	413	77	147	356
Johnson, A-s	114	411	92	142	346
Arnovich, Fila	108	401	56	136	.339
Bonura, Giants	109	405	72	136	.336

KIRBY HIGBY DIO LA LECHADA AYER AL "CINCINNATI"

Este marcó el primer éxito del Filadelfia sobre el team rojo en los últimos diecisiete games

FILADELFIA, agosto 22. (AP.)— Los Phillies lograron hoy su primera victoria en 16 salidas frente a los Rojos de Cincinnati, derrotándolos con score de 4 por cero, tras el magnífico pitching de Kirby Higbe.

Este alcanzó su cuarto triunfo consecutivo y noveno de la temporada, ponchando ocho bateadores y dando solamente tres bases. En el séptimo, los Reds le llenaron las bases con dos outs, pero, dió el escón, pitcheando admirablemente.

Gene Thompson comenzó por el Cinci y fué víctima de todas las anotaciones. Después le siguieron en el box, Moore y el veterano Johnston.

CINCINNATI

	V.	C.	H.	O.	A.	E.
Myers, ss	3	0	0	1	2	0
Joost, 2b	4	0	0	4	4	0
Goodman, rf	2	0	0	1	0	1
McCormick, 1b	4	0	0	11	1	0
Hershberger, c	4	0	2	3	0	0
Craft, cf	4	0	0	1	0	0
West, lf	2	0	0	2	0	0
Berger, lf	2	0	1	1	0	0
Riggs, 3b	2	0	2	0	2	0
Thompson, p	2	0	0	0	2	0
Moore, p	0	0	0	0	0	0
Lombardi (1)	1	0	0	0	0	0
H. Johnson, p	0	0	0	0	0	0
Totales:	30	0	5	24	11	1

(1)—Bateó por Moore en el 7o.

FILADELFIA PHILLIES

	V.	C.	H.	O.	A.	E.
Marty, cf	4	1	1	4	2	0
Martin, rf	3	0	0	2	0	0
Hughes, 2b	2	1	0	1	1	0
Arnovich, lf	3	1	1	3	0	0
Suhr, 1b	3	1	1	7	0	0
May, 3b	2	0	1	0	1	0
Scharein, ss	2	0	0	1	3	0
Mueller (1)	1	0	0	0	0	0
Young, ss	1	0	1	1	1	0
Millies, c	3	0	1	8	0	0
Higbe, p	4	0	0	0	0	0
Totales:	28	4	6	27	8	0

(1)—Bateó por Scharein en el 6o.

Anotación por entradas:

Cincinnati . . . 000 000 000—0
Filadelfia . . . 010 003 00x—4

Sumario:

Empujadores: Millies, Suhr, May, Mueller. Two base hits: Suhr, May. Bases robadas: Riggs, Hughes. Sacrifices: Martin, May. Double plays: Marty a Suhr; Joost a Myers a McCormick. Quedados en bases: Cincinnati, 7; Filadelfia, 8. Bases por bolas: Higbe, 3; Thompson, 3; H. Johnson, 2. Struck outs: Higbe, 8; Thompson, 3. Hits: a Thompson, 4 en 5 y un tercio innings; a Moore, cero en dos tercios; a H. Johnson, 2 en 2. Dead balls: Higbe, a Goodman; Moore, a Millies. Perdió Thompson.

MELTON DOMINO AL CHICAGO CUBS Y LOS GIGANTES GANARON

No fué hasta el octavo que los Oseznos pudieron darle fuerte para hacerle las carreras

NEW YORK, agosto 22. (AP.)—El zurdo Cliff Melton alcanzó hoy su tercera victoria consecutiva y novena de la temporada, permitiendo ocho hits al Chicago Cubs, para triunfar con score de 4 por 2.

En este encuentro, el largo lanzador mantuvo a los Oseznos sin anotación hasta el octavo, en que tres hits y un fly proporcionaron todas las carreras a los perdedores. Los Giants, en cambio, le anotaron desde temprano el veterano Root, haciéndole tres carreras en el primer inning, por home runs de Moore y Demaree, y un buen batazo de tubey de Harry Danning.

A continuación damos el score:

CHICAGO CUBS

	V.	C.	H.	O.	A.	E.
Hack, 3b	4	1	1	1	2	0
Herman, 2b	4	0	1	4	3	1
Galan, lf	3	0	0	1	0	0
Leiber, cf	3	0	1	2	0	0
Nicholson, rf	3	0	0	2	0	0
Hartnett (3)	1	0	0	0	0	0
Gleeson, rf	0	0	0	0	0	0
G. Russell, 1b	4	0	1	7	0	0
Mattick, ss	4	0	1	2	3	0
Mancuso, c	4	0	2	5	1	0
Root, p	0	0	0	0	0	0
Page, p	1	0	0	0	0	0
Reynolds (1)	1	0	0	0	0	0
Whitehill, p	0	0	0	0	0	0
Bartell (2)	1	1	1	0	0	0
J. Russell, p	0	0	0	0	0	0
Totales:	33	2	8	24	9	1

(1)—Bateó por Page en el 5o.
(2)—Bateó por Whitehill en el 8o.
(3)—Bateó por Nicholson en el 8o.

NEW YORK GIGANTES

	V.	C.	H.	O.	A.	E.
Whitehead, 2b	4	0	0	3	3	0
Moore, lf	4	1	2	4	0	0
Demaree, cf	3	1	2	2	0	0
Ott, rf	4	0	0	4	0	0
Danning, c	4	1	1	5	0	0
Bonura, 1b	2	0	0	5	0	0
Jurgess, ss	4	0	3	2	1	0
Hafey, 3b	4	1	1	0	3	0
Melton, p	4	0	0	2	0	0
Totales:	33	4	9	27	7	0

Anotación por entradas:

Chicago . . . . 000 000 020—2
New York . . . 300 100 00x—4

Empujadores: Moore, 2; Demaree, Jurges, Herman, Galan. Two base hit: Danning. Home runs: Moore, Demaree. Sacrifice: Galan. Double play: B. Whitehead a Jurges a Bonura. Quedados en bases: New York, 8; Chicago, 6. Bases por bolas: Root, 1; Page, 1; Whitehill, 1. Struck outs: Melton, 5; Page, 3. Hits: a Root, 4 en dos tercios de innings; a Page, 3 en 3 y un tercio; a Whitehill, 1 en 3; a J. Russell, 1 en 1. Dead ball: Melton, a Leiber. Perdió Root.

AMATEURS ACES Por DAN

—El radio y el base ball.
—No es tan malo como lo pintan
—Homenaje a los players.

En estos últimos días se ha discutido mucho si el radio perjudica o no la entrada de los juegos de baseball... Y la mayoría parece opinar que daña las recaudaciones; sin embargo, nosotros no estamos de acuerdo con ese criterio... Todo vehículo de publicidad tiene que ser bueno, y el radio nos parece uno de los mejores por cuanto que llega hasta el mismo hogar del fanático... Durante la serie mundial de pelota hemos podido comprobar esto... Al ser trasmitidos los detalles de los matches por la radio, el deporte ha interesado en muchísimos pueblos del interior y podemos asegurar que mucha gente ha hecho el viaje a la Habana—«con tal de ver un juego aunque sea!»... Si la pelota se trasmitiese, como antes, por la radio, el interés del aficionado despertaría aún más y las recaudaciones serían mayores... En cuanto a pensar que podría retraer al público, no lo creemos... ¿Qué fanático de Regla se quedará en su casa, esperando el desarrollo del match donde intervenga su team por la radio, cuando yendo a Cubaneleco Park puede observar todos los detalles personalmente?

x x x

La Liga Nacional de Amateurs ahora, y, la de Profesionales, después, debieran permitir la trasmisión de sus juegos por radio... Lo único importante sería cobrar debidamente los derechos de la trasmisión... Eso les aseguraría una entrada determinada por programa, y, créannos, ayudarían a propagar el sport...

x x x

Los diablitos rojos del Miramar Yacht Club ganaron el campeonato del Big Five, y cuando hablan de la serie extra, cuentan una historieta interesantísima sobre lo que les pasó con las pelotas en los terrenos del VTC... Genaro Suárez, que guía deportivamente a los muchachos de la Caleta de la Liña, dice que Miramar continuará en el baseball hasta contar con un equipo fuerte, capaz de luchar de igual a igual con los mejores de la Liga Nacional amateurs... Genaro dice que sus muchachos batean fuerte y que se defienden mejor... Sólo les falta pitching certero y eso es lo que se propone conseguir en el Invierno... Mientras tanto, en los terrenos de la Universidad continúa el campeonato inter-clubs convocado por el Alma Máter, donde intervienen distintos teams... En esta jornada se destacan igualmente los «Diablos rojos», aunque los Caribes están mejorando de juego por día y pudieran finanzar a todo vapor...

x x x

Al reanudarse esta semana la justa de la Liga Nacional de Amateurs, los fanáticos encontrarán la batalla tan apretada e interesante como la dejaron cuando se acordó la suspensión por causa de la serie mundial... El Hershey insiste en que nada podrá arrebatarle el primer lugar, pero, sus rivales se han ido reforzando y podemos garantizar que todos presentarán caras nuevas en sus lineups... El Regla cuenta ya con dos nuevas estrellas... El Fortuna colocará a Isla en el short y tendrá un nuevo pitcher... El Cienfuegos y la Marina variarán su orden al bat, y así sucesivamente, hasta lograr conjuntos lo suficientemente agresivos para lanzarle un buen reto al team de Viego, que con Natilla en el staff luce bueno para repetir en la jornada.

x x x

En Cienfuegos se proponen ofrecerle una comida homenaje al pitcher Conrado Marrero por su sensacional triunfo de la serie mundial... La fiesta será el día primero de septiembre y Peña de Armas nos asegura que el ágape ha de ser monumental... En Quivicán le preparan otra fiesta de interés al pitcher Wenceslao González, que consideramos uno de los amateurs más modestos que han pisado un diamante basebolero... Y los amigos de Clemente González hablan de regalarle un reloj, como recuerdo a su actuación en el clásico, cosa que permiten los reglamentos del aficionado... En el Cubaneleco darán una comida íntima a Estévez, Alfonsito y Cocoliso Torres y parece que el Fortuna no olvidará a Minsal, ni a Eliecer Alvarez... Minsal, incidentalmente, luce destinado a ganar el hermoso trofeo donado por el Coronel González al player más útil de la serie... Todos los cronistas hablan de él como la figura más saliente del clásico y los cronistas son los que tienen que votar... Después, en orden, aparecen: 1: Estévez... 2: Cocoliso Torres... 3: Maciques... 4: Wenceslao. ..Y, 5: Marrero.

x x x

Los observadores imparciales dicen que Ramoncito Méndez ha dirigido una pelota de altura en los matches de la serie... Y creen que sólo se equivocó en el segundo game de Nicaragua y Cuba cuando pasó a Cuervo a la inicial para trabajar a Minsal, que le está dando a la pelota con mayor consistencia que el inicialista del Regla... Este y Fajo, dicho sea de paso, han sido los que menos han respondido a lo que de ellos se esperaba... Estévez tiene un chance bueno de arrebatarle la medalla del champian bat al nicaragüense Garth... El criollo ha conectado 4 hits en 9 veces por un average de .444... Garth está en los .500, pero, pudiera bajar... Si Cuba termina invicta el clásico, habrá que ir hasta los records de carreras limpias para encontrar al mejor pitcher de la competencia, para el que existe una gran medalla de oro... Natilla que pitchea mañana, tiene un buen chance... Y si Wenceslao retorna a la lomita el sábado, frente a los Estados Unidos, podrá empatar.

x x x

Ni el equipo de Nicaragua, ni el de los Estados Unidos, podrán jugar matches de exhibición en los terrenos del interior... Están bajo el control de la Federación Internacional y de la Dirección General de Deportes, y ninguno de los dos dará la autorización correspondiente... El club Naval no irá al campeonato juvenil de basketball... El coach J. R. K. dice que le falta material para ello... El Vedado continuará ensayando en el floor del colegio La Salle... Cappy Campuzano comenzará pronto con Miramar, aunque parece difícil que pueda ir al juvenil... Y se asegura que el Yacht Club hará un esfuerzo para enviar su representación a la contienda, ya que todo no ha de ser remos, yachting y natación en la entidad!

x x x

Hoy ofrecerá el Coronel Batista una comida en el Instituto Cívico Militar en honor de los atletas y oficiales que intervienen en la serie mundial de amateurs... Mañana juegan Cuba y Nicaragua, y el viernes se efectuará la comida que ofrece la DGND en los jardines de La Polar... La serie mundial termina el sábado, con bonito doble header y es casi seguro que se ofrezca un show interesante para conmemorar el centenario del baseball... Cuba recibirá la bandera que regala el Comité de Coopers-town...

PERJUDICO MUCHO A LOS TENNISTAS CUBANOS EL TENER QUE JUGAR EN COURT DE YERBA EN SEA BRIGHT

Pero, aún así, la mayor fuerza de la combinación australiana fué mucho para los ases locales. Lo que dice Lorenzo Nodarse al retornar de los Estados Unidos tras tomar parte en la justa de la Copa Davis

Ayer de mañana, por la vía aérea, regresó a la Habana acompañado de su gentil esposa, Lorenzo Nodarse, uno de los miembros del team cubano de tennis que participó en los finales de la zona norteamericanai de la Copa Davis, y secretario particular del Director General de Deportes.

Al recibir al querido amigo y deportista, acudieron numerosos miembros y funcionarios de la DGND, familiares y amigos, los cuales le dieron la bienvenida después de representar a Cuba en la antes mencionada competencia internacional. Ricardo Morales, Guido Conill, José Agüero y René Ruiz, los demás miembros del equipo nacional de tennis, permonecen aún en los Estados Unidos, donde participan en distintos torneos y campeonatos de los courts.

Nodarse, al conversar brevemente con los cronistas deportivos en el muelle, declaró que tanto él como sus compañeros se sentían hondamente satisfechos de las atenciones y cortesías que los oficiales del Seabright Tennis Club y las autoridades de la Federación de Tennis de los Estados Unidos, habían tenido para con ellos.

«Francamente, no tenemos excusas algunas que dar por nuestra derrota. Perdimos, después de dura lucha, con los mejores tennistas del mundo. Ese equipo australiano es sin duda el mejor actualmente. Prueba de su fortaleza es que acaban de derrotar al team americano en el Campeonato de Doubles de los Estados Unidos, habiendo perdido la pareja de doubles Yankee con score más bajo que el registrado por nosotros. Desde luego, el hecho de que tuviéramos que jugar en courts de yerba nos perjudicó mucho.

«No obstante, por satisfacción propia puedo decir que todos los críticos americanos que presenciaron nuestro juego tuvieron frases de elogio para la delegación cubana. Varios de ellos escribieron crónicas donde señalaron que, de haberse enviado el team cubano con anterioridad a Seabright para que pudiera acostumbrarse al court de yerba, o haberse construído uno en Cuba, nosotros hubiésemos podido darle mucho que hacer a los australianos.

«En los Estados Unidos no hay duda alguna de que los australianos ganarán la Copa Davis. Personalmente, creo que no tendrán dificultad alguna, y anticipo que el score final de la Serie acusara cuatro victorias por una derrota en favor de los representantes de las Antipodas.

«Uno de los motivos que nos han causado a todos mayor alegría es el entusiasmo y el interés que existe en todos los círculos deportivos americanos por la labor que realiza la DGND en Cuba. Todos los cronistas nos pidieron datos y detalles de la nueva organización deportiva cubana, y solamente se habla de los eventos internacionales que se celebran actualmente en la Habana. Muchos fueron los atletas y deportistas que se nos acercaron pidiendo venir a Cuba en vista de las noticias que publican todos los periódicos sobre el éxito de la Serie Mundial de Baseball Amateur, de la regata internacional de remos, etc., etc., recalcándose la hospitalidad de los cubanos para con los atletas extranjeros. Verdaderamente nos sentimos orgullosos, pues Cuba ocupa un sitial envidiable en la actualidad deportiva mundial», términó diciéndonos el as tennístico.

Como prueba de sus declaraciones sobre el gran interés que hay en los Estados Unidos por la labor desarrollada por la Dirección General de Deportes, Nodarse trajo consigo, para entregar al Director de Deportes, Comandante Mariné, una gran colección de recortes periodísticos y de revistas, así como cartas, comunicaciones y proposiciones de atletas, managers, entidades deportivos, etc. ofreciendo venir a la Habana.

OTRA VEZ TRABAJO EL BROOKLYN EN FAVOR DEL CINCI

Bateando fuerte en todos los innings, los Dodgers ganaron el segundo juego

BROOKLYN, agosto 22. (AP.)— Anotando siete carreras en las cuatro primeras entradas, los Dodgers de Brooklyn volvieron a detener hoy a los Cardenales de San Luis, derrotándolos con anotación de 8 por cinco.

Esta derrota fué de consideración para los visitantes, pues, aparte de perder el chance de rebajar la delantera de los Reds de Cincinnati, que fueron conquistados por los Phils, tuvieron que soportar la pérdida del infielder Jimmy Brown, que se lesionó al chocar con la primera base Johnny Mize, mientras trataban de fildear un fly.

Ray Blades utilizó 18 jugadores en el game, siendo cuatro de ellos pitchers.

Ahora damos el score:

SAN LUIS CARDENALES

	V.	C.	H.	O.	A.	E.
J. Martin, 3b	4	1	1	0	0	0
Brown, 2b-ss	4	1	1	1	3	1
Myers, ss	0	0	0	0	0	0
Gutteridge, ss	1	0	0	0	0	0
Slaughter, rf	5	1	2	4	0	0
Mize, 1b	5	0	2	8	1	0
Medwick, lf	5	1	2	3	0	0
Padgett, c	5	0	4	3	0	0
T. Moore, cf	2	0	0	4	0	0
King, cf	2	0	0	0	0	0
Lary, ss	2	0	0	0	1	0
Andrews, p	0	0	0	0	0	0
Owen (1)	1	0	0	0	0	0
Shoun, p	0	0	0	0	0	0
Bremer (2)	1	0	0	0	0	0
Davis, p	2	0	1	0	1	0
Bowman, p	0	0	0	1	0	0
S. Martin, 2b	2	1	2	0	1	0
Totales:	41	5	15	24	7	1

(1)—Bateó por Andrews en el 8o.
(2)—Bateó por Shoun en el 9o.

BROOKLYN

	V.	C.	H.	O.	A.	E.
Coscarart, 2b	3	2	1	4	4	1
Lavagetto, 3b	4	2	3	2	0	0
Walker, cf	4	1	1	2	0	0
Parks, lf	5	0	2	3	0	0
Camilli, 1b	4	1	2	8	0	0
Phelps, c	3	0	0	3	0	0
E. Moore, rf	3	1	1	1	0	0
Durocher, ss	4	1	1	4	4	0
Casey, p	4	0	0	0	0	0
Tamulis, p	0	0	0	0	0	0
Totales:	34	8	11	27	8	1

Anotación por entradas:

San Luis . . . . 001 000 202—5
Brooklyn . . . . 202 300 01x—8

Sumario:

Empujadores: Medwick, S. Martin, Mize, Coscarart, 2; Camilli, 2; Lavagetto, Walker, 2; Phelps, Padgett, 2. Two base hits: Padgett, J. Martin, E. Moore, S. Martin, Medwick. Home runs: S. Martin, Lavagetto, Camilli. Bases robadas: Coscarart, 2; Lavagetto. Sacrifices: Phelps, Walker. Double play: Coscarart a Durocher a Camilli. Quedados en bases: San Luis, 12; Brooklyn, 9. Bases por bolas: Casey, 3; Davis, 1; Andrews, 2; Shoun, 1. Struck outs: Casey, 1; Bowman, 2; Tamulis, 1. Hits: a Davis, 7 en 3 innings; a Bowman, 4 en 3; a Andrews, cero en 1; a Shoun, cero en 1; a Casey, 15 en 8 y un tercio; a Tamulis, ninguno en dos tercios. Dead ball: Bowman, a Coscarart. Ganó Casey. Perdió Davis.

JUEGOS DE AYER

He aquí el resultado de los otros desafíos celebrados ayer en las Grandes Ligas:

LIGA NACIONAL

En Boston:

		C.	H.	E.
Pittsburgh	403 000 100	8	14	1
Boston	000 000 200	2	11	1

Baterías: Bowman, Swift y Susce, por el Pittsburgh; Fette, Erickson, F. Frankhouse y López, por el Boston.

LIGA AMERICANA

En Detroit:

		C.	H.	E.
Filadelfia	100 000 021	4	12	6
Detroit	042 201 00x	9	9	0

Baterías: Beckman y Hayes, por el Filadelfia; Bridges y Tebbetts, por el Detroit.

En San Luis:

		C.	H.	E.
Boston	410 302 000	10	13	1
San Luis	000 000 003	3	7	3

Baterías: Galehouse y Peacock, por el Boston: Trotter, Harris y Harnshy, por el San Luis.

SERA LA ULTIMA VEZ QUE AMBOS TEAMS SE VEAN

Natilla Jiménez ocupará el box por el team cubano para detener a los extranjeros

Vuelven mañana a invadir el verde de campo del Stadium Tropical los equipos de Nicaragua y Cuba que participan en la Serie Mundial de Base ball Amateur y volveremos a ver frente a frente al Chino Meléndez y a Natilla Jiménez.

Prácticamente Cuba ha ganado la serie, pero necesita esta victoria para asegurar, ya que si pierde los matches que le faltan celebrar y Nicaragua gana todos los suyos se registrará un empate, y esto quiere decir que mañana por la tarde estos equipos nos brindarán otro choque emotivo e interesante desde su inicio a su fin. Nicaragua y Cuba en las dos oportunidades que se han enfrentado nos han deleitado con juegos que pasarán a la historia como los más hermosos matches de base ball amateur que se recuerdan en Centro América. Nuestro equipo ha resultado vencer en ambas oportunidades, pero en esas dos ocasiones han tenido que luchar durante diez innings América. Nuestro equipo ha sido vencedor en ambas oportunidades.

Los pitchers del encuentro inicial tendrán a su cargo la labor de enviar la esférida para el home y tomando en consideración los días de descanso de ambos y el loco deseo que tienen de triunfar, es de esperarse que los hitters, tanto nicaragüenses como cubanos, van a confrontar serios problemas para poder conectar los lanzamientos que efectúen esos pitchers. Natilla Jiménez aspira a conquistar la medalla del champion pitcher de la serie y esto quiere decir que va a lanzar el mejor juego de su brillante carrera deportiva, ya que también Wenceslao González, Conrado Marrero y Eliecer Alvarez lucen en disposición de capturarla, y necesita por tanto lanzar mañana poniendo en juego todos sus recursos.

Y ante esto nos encontramos al Chino Meléndez que se ha propuesto no abandonar nuestra patria sin haber logrado una victoria sobre el equipo que nos representa en este clásico. Aunque en sus dos primeras oportunidades Meléndez ha sido vencido, no ha dejado lugar a dudas de que es un lanzador de grandes recursos y de condiciones admirables, capaz de silenciar cualquier batería enemiga por poderosa que sea. ¿Quién ganará? He ahí una incógnita que será despejada mañana, cuando Nicaragua y Cuba se enfrenten por tercera vez en esa Serie Mundial de Base Ball Amateur.

Otros detalles

Con el programa del domingo se pondrá punto final a la Serie y los fanáticos deben sentirse satisfechos, pues por el precio de uno le serán brindados dos juegos que estarán a cargo de Estados Unidos y Cuba y Estados Unidos y Nicaragua. Ese día se hará entrega de los trofeos que cada equipo haya conquistado durante este reñido e interesante clásico mundial, que está a punto de cristalizar en una resonante victoria de los colores cubanos.

Una vez terminado el programa del sábado, los muchachos del equipo de Nicaragua arreglarán su equipaje para embarcar inmediatamente rumbo a Managua, no pudiendo por tanto complacer las peticiones de los fanáticos de Cienfuegos, Santa Clara, San Antonio de los Baños, Oriente, etc, que deseaban verlos en acción ya que embarcarán el domingo por la noche, y también por no autorizar la Federación Internacional ningún juego de exhibición.

Camisas sport
VITI

JUEVES DE MODA EN EL BOXEO DE GUANTES DE ORO

Mañana un gra nprograma en el ring de la Arena Cerveza Cristal. Once encuentros

En la velada de puños que se ofrecerá mañana jueves, día de moda del Campeonato de los «Guantes de Oro», se ofrece un cartel interesantísimo a los aficionados al deporte de la coliflor. Cinco peleas estrellas se ofrecerán a la distancia de cinco rounds, pero tres de ellas con suficiente imán para llenar la Arena Cerveza Cristal.

En el turno estelar veremos a Pedro Poey y Lorenzo Collazo, y en el semifinal el encuentro entre otros dos pesos plumas que, como los anteriores, son muy buenos: Pedrito Martínez y Ventura Ramos. Mucho nos equivocamos si el Campeón de este año de las 126 libras, no sale del cuarteto de púgilistas que acabamos de nombrar. Y ya con este detalle nos ahorramos seguir hablando de los actores de los dos encuentros finales de mañana jueves. Lo mejorcito de la división.

Además de esas dos peleas, de gran emoción, tendremos la de los pesos ligeros Mario Díaz, de la Ruta 19, contra Cecilio Gilbert, de la Academia Nacional. Mario Díaz es uno de los muchachos más guapos de la justa de aficionados, es un atleta corajudo, de los que quiere estar pegando, sin tregua, de campana a campana, pero Cecilio Gilbert tiene la gran cualidad de que se adapta a todos los estilos, y para cada un adversario tiene un sistema distinto. Y como a Díaz le tendrá que ripostar con valentía y decisión, nos estamos figurando que ese match será algo así como un choque de trenes. Y como nosotros somos amantes de las grandes emociones, queremos estar cerca de la vía. Pase lo que pase.

Las otras dos peleas a cinco rounds serjn entre muchachos de 118 libras, Baby Lawrence, atleta libre, contra Nelso Rodríguez en uno de los bouts, y en el otro, Guillermo Morejón contra Armando Valdés Kindelán.

Seis peleas preliminares se efectuarán a tres rounds, y en esos encuentros aparecerán entre otros, Lino García, Nicolás Isebeaun, el polaquito, Nemesio González, Juan Luis Astiers y Alfredo Pérez Poch

M.E.C.D. 2016

PERDIO HENRY ARMSTRONG LA FAJA MUNDIAL DE LOS LIGHT WEIGHTS

ENTRENANDOSE PARA UN ENCUENTRO A 20 «ROUNDS» CON JOE LOUIS

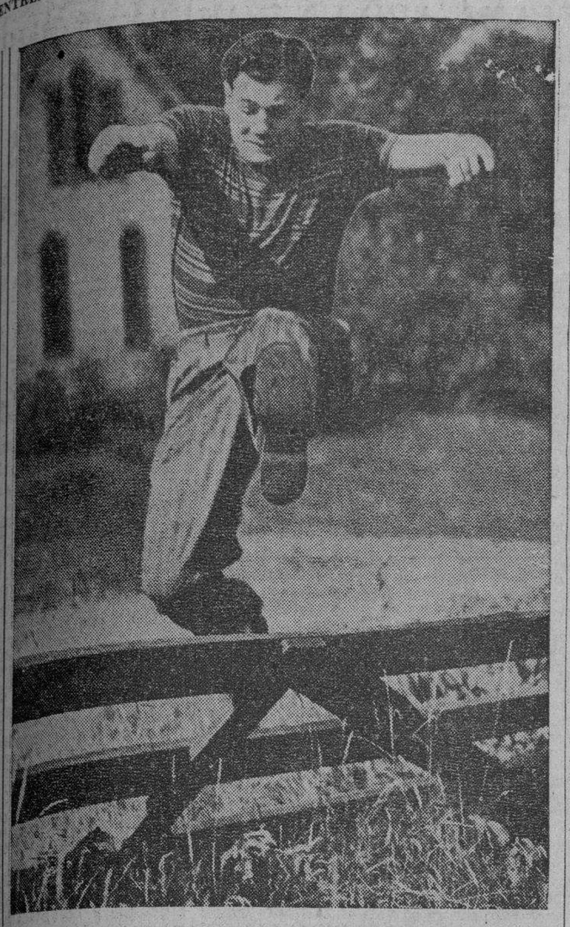

Mientras se prepara en Saratoga Lake, Nueva York, para su encuentro con Joe Louis, que se celebrará en Detroit en el mes de septiembre, Bob Pastor se dedica a correr los obstáculos, como puede verse en la fotografía.—(Foto Acme-Editors Press).

Mike Jacobs cree que el bout Louis-Pastor producirá un millón

PERO SON POCOS LOS QUE CONVIENEN CON EL EN ESTO

Carpentier inició en el ring la era de los ingresos grandes y Schmeling la resucitó

NUEVA YORK, Agosto. (Editor Press).— Mike Jacobs, el empresario de boxeo que heredara en los Estados Unidos el título de promotor máximo que fué de Tex Rickard, ha expresado su esperanza de que el encuentro entre Joe Louis y Bob Pastor, que se celebrará en Detroit el 20 del próximo septiembre, produzca un millón de dólares. Aunque no se nos oculta la tontería del público ni tampoco la importancia que tiene —con vistas a la taquilla— el que el «match» se celebre en Detroit —patria chica del campeón negro— estimamos que el empresario peca de optimista al suponer que un nuevo encuentro entre Louis y Pastor —que combatieron en Madison Square Garden en 1937 y no complacieron, precisamente, al público— pueda lograr ahora semejante acogida.

Con Jack Dempsey se acabaron las entradas de un millón de dólares, que sólo se resucitaron el año pasado debido a las circunstancias excepcionales del segundo encuentro entre Max Schmeling y Joe Louis. En dicha ocasión se obtuvieron unos ingresos de 1.015.012 dólares 67 centavos, pero esa cifra probablemente no volverá a lograrla Mr. Jacobs, por largo que sea el reinado del descolorido Joe Louis.

Tex Rickard estaría en desacuerdo con Mike Jacobs.

No habrá que decir que frente a cualquier otro adversario, Joe Louis no hubiera podido aspirar nunca a semejante éxito de taquilla. El hecho de que Schmeling lo hubiera puesto fuera de combate y de que mucha gente creyera que podía repetir la victoria, fué lo que le dió «color» a la pelea. El odio de una gran parte del público hacia el pugilista nazi, resultó también decisivo en las cifras de la recaudación: mucha gente acudió al Yankee-Stadium a ver si Louis «mataba» al alemán, y no habrá que decir que quedaron muy complacidos al saber que Schmeling tuvo que ser recluído en un hospital.

Pero el «color» indispensable para que un conflicto entre dos pugilistas atraiga una gran concurrencia, está ausente en el presente caso. Y siendo así, no importa cual sea el porcentaje de posibilidades que Pastor lleve a la contienda, el éxito económico no puede ser grande.

Si Tex Rickard viviera, sin duda estaría en desacuerdo con Mike Jacobs respecto a las posibilidades económicas del combate del 20 de Septiembre. Porque Rickard sí que sabía de estas cosas. Fué él quien hizo del encuentro Dempsey-Carpentier, no solamente la primera batalla de un millón de dólares, sino también el negocio más fabuloso de toda la historia del deporte del box.

Cuando Rickard fué tildado de loco

Carpentier, un semipesado, no era adversario para Dempsey. La contienda era desigual y así lo comprendían todos los que sabían de boxeo. Pero había tal cantidad de «color» en el francés, que Rickard nunca dudó que el combate resultaría un gran éxito. Cuando se supo que el gran promotor neoyorquino dió en garantía a Dempsey trescientos mil dólares y doscientos mil a Carpentier, fué tildado de loco. Pero cuando se dieron a conocer las cifras de la recaudación, que ascendieron a $1.626.580, se le consideró un genio.

A Carpentier no se le anunció como el formidable pugilista que podía vencer a Dempsey, sino como el soldado de Francia que había combatido con heroismo contra el enemigo común. Era también el «hombre orquídea» que subyugaba a las mujeres con su sonrisa.

Carpentier, el boxeador condenado al fracaso frente a Dempsey, fué, sin embargo, quien hizo posible el gran éxito de Tex Rickard. Por entonces había otros boxeadores capaces de darle a Dempsey una batalla más fuerte que el gladiador galo, pero ninguno poseía su «color».

Louis frente a su enemigo menos peligroso

Pero el «color» estará ausente totalmente del próximo encuentro de Joe Louis. El campeón mulato no lo posee y su adversario en el encuentro de Detroit mucho menos. Bajo ese aspecto hubiera sido mucho más conveniente enfrentarlo con Lou Nova, «la esperanza blanca», o con el mismo Tony Galento, que tan cerca lo tuviera del k.o. en el mes de junio pasado. Pero los dirigentes de Louis no quisieron oponerlo en esta ocasión con ninguno de ellos, sino con el adversario que estimaban menos peligroso para la seguridad del «champion».

Cuando Pastor se enfrentó con Louis en Nueva York, el 27 de enero de 1937, hacía solamente unos meses que el mulato había sido «noqueado» por Schmeling, y estaba tratando de recuperar su cartel de fenómeno del cuadrángulo. Louis había vuelto a vencer por k.o. a dos o tres adversarios de menor cuantía y Bob Pastor, o mejor dicho su «manager» Jimmy Johnston, —antiguo rival de Jacobs como empresario— estimaron que si Bob lograba mantenerse en pie durante los diez «rounds», la reputación de Louis volvería a sufrir un rudo golpe. Y hacia ese fin encauzó Pastor todos sus esfuerzos entre la decepción del público que había ido a ver un encuentro de boxeo y se encontró con una especie de carrera en bicicleta.

El record incoloro de Pastor

Pastor continúa siendo el mismo boxeador incoloro de entonces, pese al hecho de que ha ganado en facultades desde enero de 1937. Su record carece de páginas brillantes, habiendo perdido en 1937 contra Nathan Mann y en 1938 contra Gus Dorazio. Carece de puñetazo sólido, lo que lo hace un adversario ideal para Louis, que cuando no tiene nada que temer de los puños del adversario, se convierte en un «puncheur» doblemente peligroso. Pastor no ha sido puesto nunca fuera de combate, pero ello se debe más a su habilidad defensiva que a su invulnerabilidad al castigo.

Su próximo encuentro con Joe Louis será a veinte «rounds», lo que le dará al campeón doble tiempo que la vez anterior para alcanzar a Pastor con un golpe definitivo. Además, el Louis actual es mucho más hábil y experimentado que el que hizo frente a Bob la primera vez, lo que quiere decir que aunque Pastor tratara de hacer idéntica clase de pelea, Louis tendría más posibilidades de «apearlo de la bicicleta».

Lou Nova el adversario más peligroso de Louis

Para nosotros el adversario más peligroso con quién se pudiera enfrentar Louis en estos momentos es Lou Nova. Los últimos encuentros del californiano —sobre todo su «melee» con Max Baer— han demostrado que Nova no solamente puede recibir una enorme dosis de castigo sin dar un paso atras, sino también infligírselo a sus adversarios. La inmensa ventaja de Nova sobre Galento consiste en que mientras el tabernero de New Jersey no sabe hacer buen uso de sus puños, Lou es un excelente boxeador, con un cerebro frío, a lo Gene Tunney, que le permite aprovechar cualquier oportunidad que se le presente. Nova tiene también sobre Galento la ventaja de su envergadura de gigante, factor importantísimo en una contienda con Joe Louis. Una de las razones de la derrota del italiano a las manos del campeón del mundo, consistió en lo limitado del alcance de sus puños. Si los brazos de Galento hubieran tenido una largura de unas pulgadas más, sus ganchos izquierdos, que en la mayoría de las ocasiones se perdían en el vacío, hubieran alcanzado más fácilmente a Louis. Y ya sabemos el efecto que uno de esos golpes produjo en el campeón del mundo.

SE INICIA HOY EL GRAN TORNEO INTERNACIONAL DE AJEDREZ

BUENOS AIRES, agosto 22. (AP.) Representantes de 28 naciones se encuentran hoy aquí para iniciar los rounds del torneo eliminatorio Internacional de Ajedrez por equipo que se ha convocado en opción a la copa Hamilton Russell, simbólica de la supremacía mundial del gran juego-ciencia.

Estados Unidos, sostenedores del trofeo, no se encuentran presentes; pero el torneo, que finaliza el 19 de septiembre, presenta la mayor representación que se recuerda. La competencia se brinda bajo los auspicios de la Federación Argentina de Ajedrez.

Entre los teams participantes figuran los mejores jugadores de Alemania, Argentina, Bélgica, Bohemia, Moravia, Bolivia, Bulgaria, Brasil, Canadá, Cuba, Dinamarca, Chile, El Ecuador, Estonia, Francia, Guatemala, Holanda, Inglaterra, Irlanda, Latvia, Lituania, Noruega, Palestina, Paraguay, Perú, Polonia, Suiza y Uruguay.

Como los mejores jugadores de cada uno de estos países están representados en la competencia, se cree que las partidas serán todas de enorme interés, presentándose jugadas interesantísimas.

LUQUE TAMBIEN AYUDA AL BASE-BALL AMATEURS.—«El Havana Perfecto», un gran lanzador y tercera base amateur en su época, ha contribuído también al éxito de la Serie Mundial que brinda la DGND sirviendo gentilmente de intérprete cada vez que el equipo de los Estados Unidos ha salido al terreno. Aquí vemos a Dolf, discutiendo las reglas de terreno, conjuntamente con los capitanes y el «umpire» Atán.

RECONQUISTO AMBERS LA CORONA MUNDIAL DE PESO LIGERO, VENCIENDO A ARMSTRONG

El moreno de Los Angeles fué penalizado en cinco rounds por pegar golpes bajos a su rival, y su manager Eddie Mead tuvo una violenta discusión con el referee Donovan

YANKEE STADIUM, New York, agosto 22. (AP).— Lou Ambers, de Herkimer, N. Y., reconquistó esta noche la corona de los lightweight, superando por puntos a Henry Armstrong, de Los Angeles en una fiera lucha que duró quince rounds, en la que Armstrong fué penalizado en cinco rounds por el referee Arthur Donovan, por pegar bajo.

Un tiempo cálido recibió a los madrugadores que desde muy temprano invadieron el parque de base ball para presenciar la discusión del título de los pesos ligeros, segundo únicamente en importancia al campeonato de los pesos completos. Alrededor de 30,000 fanáticos se congregaron en el Yankee Stadium, ocupando sus asientos al comenzar el primer preliminar un total de 25,000 personas. En los primeros preliminares, Steve Padon, de 140 libras, de New York, y Angelo Latol, de 145 libras, de Brooklyn, hicieron tablas a cuatro rounds.

Al Nettlow, de 140 libras y media, de Chicago, compañero de cuadra de Ambers, dió una impresionante demostración, y conquistó el primer triunfo para su bando, ganando por puntos a Jimmy Vaughn, de 135 libras, de Cleveland, en seis rounds. Nettlow sacó un amplio margen en los primeros asaltos, y lo defendió hasta el final, a pesar de recibir una cortada sobre el ojo izquierdo en el sexto round. Mike Kaplan, de Boston, ganó por K. O. T. a Frankie Cavanna, en seis rounds. El referee Joe Vacaralla detuvo el bout a los 39 segundos de comenzado el sexto asalto. Ambos pesaron 141 libras y media.

Al terminarse el último match antes de la pelea estelar, la concurrencia se calcula en 30,000 fanáticos, con una entrada de $100,000. Henry Armstrong, pequeño peleador de color de Los Angeles defendía su título lightweight contra el retador y antiguo campeón de la división, Lou Ambers. Armstrong hacía la primera defensa del título, y pesó al subir al ring exactamente el límite de la división, 135 libras. Ambers hizo oscilar la báscula en las 133 y media. El referee actuante fué Arthur Donovan, y los jueces Frank Fullan y Jack Healey.

Ambos peleadores entraron al mismo tiempo en el ring, desde el que fueron presentados al público Lou Nova y Tony Galento, que se enfrentarán el 7 de septiembre en Filadelfia, en un match de peso completo. Joey Archibald, campeón peso pluma; Fred Apostoli, campeón peso-mediano; Billy Conn, rey de los light heavy weight y Jack Dempsey, ex-campeón del mundo, también fueron presentados a la concurrencia.

COMO FUE LA PELEA

Desde el primer asalto, ambos peleadores comenzaron a pegar, cambiando golpes constantemente. Ambers fué el primero en atacar, con dos izquierdas al cuerpo, peleando en medio del ring. Mientras el campeón trabajaba con golpes al cuerpo a Ambers, éste golpeó incesantemente a Henry en la cara, ganando el round a pesar de ser llevado a las sogas bajo un fuerte ataque del negro de Los Angeles. En el segundo round Ambers tomó nuevamente la iniciativa abriendo con dos izquierdas al pecho y un gancho a la quijada. Lou siguió conectando a la cara, recibiendo en cambio buenos golpes al cuerpo. Armstrong golpeó bajo a Ambers a mediados del round, y este tuvo que agarrarse momentáneamente, terminando el round ambos peleando furiosamente. El referee Donovan penalizó por primera vez a Armstrong, por pegar bajo, y Ambers ganó su segundo round.

En el tercero, abrieron peleando cabeza con cabeza, pegando ganchos con ambas manos. Este fué uno de los rounds más fuertes, y ambos peleadores sostuvieron un paso terriblemente reñido, peleando cuerpo a cuerpo y cambiando golpes hasta que sonó la campana. Al retirarse a su esquina, Henry tenía una cortada ligera sobre el ojo derecho, pero había ganado el round. El cuarto round también correspondió al moreno de Los Angeles, que estremeció a principios del asalto a Ambers con dos derechas a la barbilla. Lou resbaló en medio del ring, al parecer por tener mojadas las zapatillas, pero se levantó sin esperar el conteo. Ambers hizo sangrar al campeón por la boca, con una fuerte derecha, pero fué conectado con terribles derechazos a la cara. Al finalizar el round, Armstrong creyo haber oído la campana, pero volvió a la pelea para recibir media docena de golpes de su rival, aunque obtuvo el asalto.

En el quinto asalto Armstrong llevó a Ambers contra las sogas y conectó buenas derechas a la cara. Ambers sacó a su rival el protector de la boca, conectandole con golpes cortos. Armstrong fué requerido nuevamente por pegar bajo. En el sexto el campeon sangró dos veces, a consecuencia de golpes bien colocados por su rival, por las heridas sobre el ojo derecho y en la boca. Ambos rounds fueron de Ambers. En el septimo el referee Donovan advirtió nuevamente a los jueces que Armstrong estaba pegando bajo, y en el octavo el campeón fué requerido por el tercer hombre del ring, anexándose Ambers los dos rounds. Estos dos rounds se pelearon a toda máquina, cambiando ambos boxers golpes continuamente. El noveno fué también de Ambers y Armstrong fué penalizado por pegar golpes bajos. El décimo round correspondió a Armstrong. El campeón hizo sangrar a su contrario, cortándole sobre el ojo izquierdo, y perdió otra vez el protector de la boca, como resultado de un derechazo.

Entre rounds, el manager de Armstrong, Eddie Mead, protestó violentamente la actuación de Donovan, por haber penalizado a su protegido, por golpear bajo. En el onceno, el campeón fué requerido nuevamente y perdió el round. Head saltó de la esquina, para discutir con el referee, pero sin obtener resultado alguno. La concurrencia estuvo chiflándole durante un minuto. Armstrong conquistó el duodécimo, pegando fuertemente, mientras su rival se limitaba a marcar, y el décimo tercero lo inició enviando a Ambers hacia atrás con una corta derecha. Una derecha de Ambers hizo sangrar al campeón por la herida del ojo, y el round correspondió al retador. Tratando furiosamente de conquistar el triunfo en los dos últimos asaltos, noqueando a su rival, Armstrong realizó su mejor esfuerzo, y llevó la pelea desde el toque de la campana, mientras Ambers se cuidaba. En el décimo cuarto round, el campeón tuvo a Ambers agarrándose, víctima de un buen ataque de ganchos de derecha a la quijada, y en el último, tocó a Ambers perder el protector de la boca, y cuando la campanada final puso fin al encuentro, el campeón conectaba golpes al cuerpo.

Habana-Madrid

Programa de la función corrida de hoy, que comenzará a las tres p.m.

PRIMER PARTIDO. A 25 tantos. Pascau y Abando, blancos, contra Severino y Machín, azules. A sacar ambos del cuadro 14 y medio.

PRIMERA QUINIELA. A 6 tantos. Pascau, Severino, Abando, Machín, Uria y Valenzuela.

SEGUNDO PARTIDO. A 30 tantos. Valenzuela y Uria blancos, contra Constante y Azpeitia, azules. A sacar ambos del cuadro 14 y medio.

SEGUNDA QUINIELA: A 6 tantos. Constante, Torres, Aguinaga, Cubota, Malluquiza mayor y Azpeitia.

TERCER PARTIDO. A 30 tantos. Torres y Cubota, blancos, contra Aguinaga y Malluquiza mayor, azules. A sacar ambos del cuadro 14 y medio

Por la noche a las 8:3z

PRIMER PARTIDO. A 25 tantos. Salvador y Buendía, blancos, contra Aguinaga y Machín, azules. A sacar ambos del cuadro 14 y medio.

PRIMERA QUINIELA. A 6 tantos. Salvador, Aguinaga, Buendía, Machín, Montes y Onaindia.

SEGUNDO PARTIDO. A 30 tantos. Onaindia y Rementería, blancos, contra Montes y Anibal, azules. A sacar ambos del cuadro 14 y medio.

SEGUNDA QUINIELA. A 6 tantos. Iturrino, Gayarre, Anibal, Rementería, Epifanio y Pedrito.

TERCER PARTIDO. A 30 tantos. Pedrito y Gayarre blancos, contra Iturrino y Epifanio, azules. A sacar los primeros del 15 y los segundos del 14 y medio.

Resultado de la función de ayer por la tarde.

PRIMER PARTIDO

Pascau y Abando, blancos	18
Torres y Machín, azules	25

Ganador: AZULES.

SEGUNDO PARTIDO

Recalde y Navarrete, blancos	30
Malluquiza y Cubota, azules	24

Ganador: BLANCOS

TERCER PARTIDO

Aguinaga y Buendía blancos	30
Salvador y Malluquiza, azules	27

Ganador: BLANCOS.

VENCEN LOS YANKEES A LOS W. SOX, POR AMPLIO MARGEN, 14-7

CHICAGO, agosto 22. (AP).—Los Yankees del New York celebraron esta noche una fiesta de bateadores más en el parque basebolero de los Medias-blancas del Chicago, derrotando a este club con anotación de catorce carreras por cinco.

Los Yankees batearon catorce hits y cometieron un error, mientras los White Sox sólo conectaban siete hits para fabricar tres carreras y cometían tres errores.

DICE LOU GEHRIG QUE SE ENCUENTRA MEJOR

ROCHESTER, Agosto 22. (AP.) —De visita hoy en la clínica de los Hermanos Mayo, a donde fué en busca de un nuevo reconocimiento, Lou Gehrig, ex primera base de los New York Yankees, declaró que estaba progresando rápidamente en su lucha contra la terrible enfermedad que le alejó del game.

LORENZO REAPARECIO ANOCHE GANANDO CON ELIZONDO EL "PARTIDO ESTELAR" AL "MILAGRERO" EGOZCUE Y AZPIRI

Jugó mucho el popular zaguero que se presentó seguro como en sus mejores noches en la Habana. Fidencio se durmió en los finales. Emilio y Uriona contra Segundo y Maguregui

A pesar de ser considerados lógicamente por la crítica como fuertes favoritos en el estelar de anoche, Egozcue y Azpiri perdieron frente a Elizondo y Lorenzo, quedándose en 23 cartones.

Hay que reconocer, por sobre todas las cosas, que los albos jugaron maravillosamente; pero a pesar de ello pudo haber más resistencia en los vencidos, si Fidencio hubiese gozado de una de esas jornadas en que su fibra ata a los enemigos, imposibilitándoles de actuar. Ayer Egozcue jugó una decena, la primera. En ella echó el resto de los explosivos que aún guardaba en su potente brazo derecho. Después, se limitó a cumplir, permitiendo con su pereza que derechazos de Elizondo, que lucían buenos para ser aceptados por un delantero de brío y talla como, sin lugar a dudas lo es López, se convirtieran en tantos que robaron el colorido a la lucha.

Lorenzo, que reapareció ayer después de unas cortas vacaciones, nos mostró otra vez su seguridad inalterable, su ritmo elegante, la misma habilidad para encestar que admirámos en él hace varios meses. Fué su juego la nota máxima del partido que en los finales alteró el pulso de los dadores que se horrorizaron al pensar lo que pudiera ocurrir cuando Fidencio casi perforó el frontis con dos saques seguidos que se arrastraron. También Elizondo rindió una brillante faena, superando todas sus actuaciones anteriores para ganarse el aplauso de la concurrencia; pero fué su compañero quien sirvió de sólida base al triunfo que echó a rodar logros iniciales de veinte a catorce...

El partido sólo mantuvo el interés de la concurrencia mientras López estuvo en la cancha. La primera decena, jugada a todo vapor por los cuatro trajo varias igualadas que dieron emotividad a la lucha salvándola de la «calle» completa. Después de empates preliminares en uno, dos y tres que nos obligó a pensar en lo «chévere» del paso, el milagrero y Cerebrina ascendieron hasta seis dejando a los otros relegados. El olvido duró sólo minutos y vimos como Elizondo y Lorenzo ascendían rápidamente para conseguir la igualada en seis, continuando hasta colocarse en ocho. Una pifia de Elizondo y un rebote que se achicó y Lorenzo no pudo llevar a buena, marcaron un nuevo abrazo en ocho que se repitió en nueve, diez y once: pero a partir de ese instante el dominio de los albos fué naciéndose neto, elevándose en espiral por el trono enrejado de Resti hasta gozar de una ventaja de siete mosaicos (19x12) La diferencia fué achicándose y en varias ocasiones vimos como los colores se ponían a cuatro puntos para luego extenderse, dando la cartonera notable parecido a un bandoneón arrabalero....

Cuando el final sobrevino, exactamente a las 11 y 37 minutos, Fidencio acababa de matar un mosquito que instantes antes le había picado en el brazo.

En el primero de la noche, Ochoa y Hugles se llevaron la victoria después del empate fatal sobre Martín y La Paz.

Para mañana

Esta noche quedará en reposo la vieja nave de Concordia y Lucena; pero mañana abrirá de nuevo sus puertas bajo el anuncio interesante de un choque a base de Segundo y Maguregui contra el criollo Emilio y Uriona. El partido, por lo mucho que está jugando el negro, luce ligeramente bueno por él y nuestro compatriota; pero frente a Segundo nunca hay partido bueno, máxime con la inspiración natural que le ha traído el «premio gordo».

RESULTADO DE LA FUNCION CELEBRADA AYER NOCHE

Primer Partido

Martín y La Paz	24
Ochoa y Hugues	25

Primera Quiniela

Ganador: Emilio.

Segundo Partido

	Tantos
Elizondo y Lorenzo	30
Egozcue y Azpiri	23

Segunda Quiniela

Ganador: Goitia.

PROGRAMA OFICIAL PARA LA FUNCION DE MAÑANA JUEVES A LAS 8.30 P. M.

PRIMER PARTIDO A 25 TANTOS: Ochoa y Arrondo, blancos, contra Creus y Urizar, azules. A sacar ambos del cuadro 10.

PRIMERA QUINIELA| A 6 TANTOS: Emilio, Egozcue, Uriona, Segundo, Gabriel y Maguregui.

SEGUNDO PARTIDO A 30 TANTOS: Segundo y Maguregui, blancos, contra Emilio y Uriona, azules. A sacar ambos del cuadro diez.

SEGUNDA QUINIELA A 6 TANTOS: Andrés, Goitia, Eugenio, Guruceaga, Salazar y Argárate.

TERCER PARTIDO A 30 TANTOS: Andrés y Eugenio, blancos, contra |Argárate y Goitia, azules. A sacar ambos del cuadro 10.

EXCELENTE TEAM TIENE CUBA EN EL GRAN TORNEO

La Dirección General de los Deportes hizo posible el viaje de los ajedrecistas a Argentina

Hoy, miércoles 23, será inaugurado en la ciudad de Buenos Aires, el gran torneo internacional de Ajedrez que organizó la Federación Argentina, donde 27 países se disputarán el trofeo «Hamilton Rusell», el Campeonato mundial por equipos y el Campeonato mundial femenino.

A pesar de todos los obstáculos que encontró en su camino, la Federación Argentina de Ajedrez cumplió su palabra de honor, cubriendo todos los gastos de viaje y estancia de los equipos de los países concurrentes, que en definitiva son los siguientes: Alemania, presidida por Eliskases; Argentina, con Grau, Guimard, Bolbochán, Piazzini y Nogués Acuña; Bélgica, Bohemia y Moravia, Bolivia, Brasil, Bulgaria, Canadá, con su nueva adquisición: Janofsky; Chile, con Rodrigo Flores a la cabeza; Cuba, con el ex campeón mundial Capablanca, Miguel Alemán, Francisco Planas, Alberto López, el notable caricaturista Rafael Blanco y la campeona nacional Srta. María Teresa Mora; Dinamarca, Ecuador, Estonia, presidida por el gran maestro Keres; Estados Unidos, Francia, con Alejandro Alejin, Campeón mundial en el primer tablero; Guatemala, Inglaterra, con Alexander, Thomas, Wood, Milner Barry, Golombeck y Vera Menchik, la Campeona mundial; Irlanda, Islandia, Letonia, con Petrov a la cabeza; Lituania, Noruega, Palestina, Perú, Polonia, presidida por el gran maestro ukraniano Tartakower; Suecia, con Stahlberg en el primer tablero, y el Uruguay, presidido por su nuevo as, el joven Ernesto Rotunno, seguido de Hounis Fleurquin y Alfredo Olivera. No participarán en la gran contienda que comienza hoy los grandes maestros: Koltanowski, Campeón del mundo a ciegas; Botwinnik, Campeón de la U.R.S.S. y posible challenger por el Campeonato; Euwe, ex Campeón mundial; Flohr, Campeón checoeslovaco; Reschewski y Fine, los dos ases americanos; Szabo, el gran maestro húngaro; Spielman, Araiza y otros. Tampoco competirá el equipo masculino de los Estados Unidos, ganadores de estos torneos en los últimos años; ni el de Hungría, el rival inmediato; Checoeslovaquia, que había empatado el tercer lugar con la Argentina en Estocolmo; Holanda, México, España, Italia, Costa Rica, Puerto Rico y Panamá.

El equipo cubano ya se encuentra en Buenos Aires, a donde llegó el 19 y 20 de los corrientes. Capablanca capitaneará el conjunto con toda clase de facilidades ofrecidas por la Dirección General Nacional de Deportes.

El equipo cubano fué invitado por la Federación Argentina en el mes de agosto de 1937 y fué enviado por la Dirección General Nacional de Deportes, debido a la existencia de dos Federaciones de Ajedrez, la Cubana y la Nacional, que han solicitado su inscripción en la Federación Internacional de Ajedrez.

El equipo de Cuba puede quedar, conservadoramente, dentro de los 6 primeros lugares, pero tiene gran chance de superar esa posición y conquistar hasta el primer lugar de la justa.

TENDRAN LUGAR ESTA NOCHE LAS JUSTAS DE NATACION DE LA UNION

Las competencias de natación senior de la Unión Atlética de Amateuds, que debían haberse celebrado en la noche de ayer en la piscina de los marqueses del Vedado Tennis Club, fueron pospuestas para esta noche a causa de la lluvia caída en el día de ayer.

Esta noche, pues, se efectuará el programa acuático del máximo organismo de los aficionados. En el programa de hoy se incluye también la entrega de las medallas conquistadas por los ganadores en las justas juniors celebradas anteriormente.

UN RALLY DE SEIS CARRERAS DIO EL GAME AL CLEVELAND

CLEVELAND, Ohio, agosto 22. AP. Los Indios de Cleveland expulsaron al zurdo Kendall Chase de la lomita en medio de un rally que produjo seis carreras en el sexto inning, y ello bastó para derrotar a los Senadores de Washigton, con score de 6 por 4. Ests triunfo significó la victoria número 18 de Bob Feller.

La anotación por entradas fué:

Washington	0	0	3	0	0	0	1	0	0	4 9 1
Cleveland	0	0	0	0	0	6	0	0	0x	—6 8 1

Baterías: Chase, Appleton, Carrasquel y Guiliani, por el Washinúton; Feller y Hemsley, por el Cleveland.

LOS EMPUJADORES

LIGA AMERICANA

Williams, Red Sox	103
Foxx, Red Sox	99
Johnson, Atléticos	91

LIGA NACIONAL

McCormick, Reds	99
Camilli, Dodgers	82
Mize, Cardenales	78

SI VENCEN CHEO HERREIZ Y POWER EN SU PARTIDO DE ESTA NOCHE, GANAN INVICTOS LA GRAN JUSTA DE HAND BALL

Si por el contrario, son derrotados por la pareja de Aldama y Garciarena, del Club de Ferreteros, se produciría triple empate. Una exhibición entre Bebo y Chocolate en singles

—Por «PETER»—

Se liquida esta noche el Campeonato de pelota a mano. Y con esta jornada de hoy, ultima del schedule, puede que termine la justa y puede que no. Eso dependerá del resultado de uno de los encuentros. Y aunque la cátedra está de acuerdo en que la pareja del Club Atlético de Cuba es muy superior y terminará invicta el Campeonato, pudiera darse el caso, una vez más, de que los entendidos en estas cuestiones del hand ball se equivocaran una vez más, y los representantes del Club de Ferreteros vencieran a Cheo Herréiz y Emilio Power, y entonces se produciría un triple empate, y ello equivaldría a rayar mucha yuca, porque si después de la experiencia adquirida por Choco y Bebo, éstos ven la posibilidad de un triunfo, trabajo grande darían para ser derrotados en una nueva ocasión ante el duetto del Club Atlético de Cuba.

Hasta ahora Emilio Power y Cheo Herréiz han dispuesto de todos sus adversarios. Su primer triunfo se lo anotaron contra la pareja del Club Deportivo Asturias, «Cucho» Fernández y Alberto Juliach, 30 por 20; el segundo triunfo fué contra «el sordo» Fernández y «Longo» Castro, combinación ésta que no pudo llegar a veinte, se quedó en 16; en realidad los representantes del Club Atlético de Cuba no encontraron dificultad hasta que no se enfrentaron con Julio Jones y Elicio Villavicencio, del Instituto del Vedado, pareja que le dió que hacer, pero que también sucumbió bajo la agresividad de los handbolistas anaranjados, quedándose Choco y Bebo en 29 tanos, que son los que más le han hecho a los Campeones Nacionales. El triunfo de Herréiz y Power sobre la otra pareja del C. A. C. formada por Sotelo y «el loco» García, fué un paseo; tampoco tuvieron problemas para derrotar a Clemente Quintana y «al chino» Fernández, del Club Nacional.

No les falta encontrarse más que con Manuel Aldama y Eugenio Garciarena, del Club de Ferreteros y este encuentro, que se efectuará esta noche, en el tercer turno, será el que decidirá el Campeonato. Si triunfa la pareja del Club Atlético, quedará invicta en la contienda, pero si pierde, entonces se producirá un triple empate en el primer lugar, pero por lo mismo que ello representaría una labor muy difícil para Cheo y Emilio, esta noche harán lo imposible por derrotar a sus últimos contrarios.

Ambas parejas han venido practicando, luego los cuatro jugadores podrán hacer su mejor esfuerzo en pos del triunfo.

El cartel de esta noche resulta interesantísimo. En el primer turno, Sotelo y García contra Castro y Fernández. Estas parejas están empatadas en el quinto lugar, y el match final de esta noche decide a favor de los ganadores.

En segundo turno habrá una exhibición entre Julio Jones (Chocolate) y Elicio Villavicencio (Bebo.. Este será un match de atracción, ya que la última vez que se vió jugar a estos amigos, fué cuando se discutió la final del Campeonato de singles, que ganó Bebo 30 por 29. Esta noche, pues, tendrá Choco su match revancha. Y si gana dará aún más tema a sus partidarios para suponerlo mejor jugador que Bebo.

En el turno tercero, será cuando se jugará el match de la emoción, el de Aldama-Garciarena con Herréiz-Power, y en el último turno, Clemente Quintana y Jesús Fernández contra Chucho y Juliach, pareja ésta última que si pierde, quedaría en el quinto lugar.

A continuación va el score del Campeonato:

Jugadores y Club	G.	P.	Tf.	Tc.	Ave.
Power-Herréiz, Club Atlético	6	0	120	82	1000
Jones-Villavicencio, I. del Vedado	5	1	148	114	833
Aldama Garciarena, Ferreteros	5	1	110	182	833
Fernández-Juliach, D. Asturias	4	2	109	103	667
Fernández-Castro, Ferreteros	3	3	119	137	500
García-Sotelo, Club Atlético	3	3	103	101	500
Quintana-Fernández, Nacional	1	5	101	150	167
Fernández-Blanco, D. Asturias	0	6	62	90	000

PEDRITO Y GAYARRE FRENTE A UNA PAREJA DE EXPERIENCIA HOY EN EL ULTIMO DEL FRONTON HABANA-MADRID

Iturino y Epifanio van a una pugna de enorme interés. Onaindia y Rementería frente a Montes y Aníbal. Otros detalles

Valenzuela y Constante, antiguos ídolos de los sectores delanteros en el cuadro del Habana-Madrid, se mostrarán nuevamente esta tarde en un partido de muchísimo interés. Los dos atletas cubanos tienen bien cimentada la fama de pelotaris batadores y pundonorosos y la circunstancia de contar ellos con la cooperación de dos zagueros de iguales condiciones hace que este interesante de la matinée culmine en uno de los partidos más interesantes de la función corrida.

El turno de la tarde finalizará con un combate notable. Torres pasa a los terceros partidos para acompañar a Cubota. El y Miguel, pareja de criollos, se enfrentará con Aguirre y Malluquiza mayor, que por su forma actual resultan peligrosos y difíciles de vencer.

El turno de la noche se iniciará con un partido importante en que figuran Salvador y Buendía contra el «Loco» y Machín. De nuevo en cancha el popular «demente», habrá delicioso intenso y lucha de interés en este match de apertura.

Después, dos estelares. Onaindia contra Montes, Rementería frente a Aníbal, otra pareja criolla contra combinación española. El Guajirito está ya en muy buenas condiciones, atacando como es en él detalle característico y mucho tendrán que cuidarse sus rivales si han de dominar al poderoso hijo de Pinar del Río. Seguramente el Acróbata será un compañero trabajador y habilidoso, mientras que la pareja contraria, fuerte y voluntariosa, presentarán una batalla terrible.

Pedrito y Gayarre crema del cuadro de la Bombonera, se medirán con otra pareja de grandes arrestos. Nos referimos a Iturrino y Epifanio. Tres veteranos y un semi-novato, que ha adelantado mucho. Todo lo cual producirá un partido de Liga Grande.

LOS JONRONEROS

LIGA AMERICANA

Foxx, Red Sox	33
Greenberg, Tigres	22
Gordon, Yankees	19
Selkirk, Yankees	19
Johnson, Atléticos	19
Williams, Red Sox	19

LIGA NACIONAL

Ott, Gigantes	24
Mize, Cardenales	22
Camilli, Dodgers	21

M.E.C.D. 2016

RECLAMAN LAS FUERZAS VIVAS GUANTANAMERAS QUE EMPIECEN PRONTO LAS OBRAS DEL ALCANTARILLADO

ROTUNDO TRIUNFO ALCANZAN EN LA FERIA DE BAYAMO LOS EJEMPLARES DEL SR. JUELLE

Obtuvieron casi todos los primeros premios. Reciban muy cálidas felicitaciones por ello. Mucho entusiasmo para el gran baile de los vecinos y propietarios el día 26

En la exposición recientemente celebrada en la ciudad de Bayamo conquistaron catorce premios los ejemplares presentados por la famosa vaquería del señor Juelle, algunos de los cuales pasamos a enumerar.

En la categoría de toros reproductores de tres a ocho años fué nombrado campeón «Capablanca», bonito ejemplar que ha sido campeón en exposiciones anteriores, probando su valor en la propia finca «América», donde hemos visto a todas sus hijas como magníficas lecheras.

En la categoría de 18 a 36 meses correspondió el premio de campeon al gran semental «General Sylvins Posh», siendo éste la sensación de la exposición, pudiendo asegurarse que ha de continuar triunfando por sus magníficas cualidades.

Otro primer premio más correspondió al ganado del señor Juelle y fué el de campeona de vacas reproductoras, y el cual ganó «Linda Nellie».

«Shangai de Capablanca», fué proclamada triunfadora de vacas en producción obteniendo otras, propiedad también del Señor Juelle hasta tres premios en esta categoría. «Shangai de Capablanca», es un bello ejemplar que causó gran admiración entre los concurrentes a la feria de Bayamo.

Muy felicitados han sido los señores Juelle e Hijos por los grandes premios obtenidos por su ganado en Bayamo, pudiendo decirse que casi todos los premios otorgados por el Jurado de la Exposición de Bayamo, correspondieron al ganado presentado por nuestros amigos de la finca «América», quienes se encuentran satisfechísimos del triunfo de su vaquería, que han colocado entre las primeras de toda la República, y a quienes hacemos llegar con estas líneas nuestros parabienes.

De nuestra sociedad

Reina gran entusiasmo entre nuestra juventud para el gran baile que en la Asociación de Propietarios y Vecinos se ha de celebrar el próximo día 26. Tres conocidos conjuntos musicales amenizarán la fiesta y son la orquesta de Paulina Alvarez, el septeto Sonora Matancera y el Quinteto Hispano Cubano.

La terraza, ese maravilloso edén que posee la Asociación de Propietarios de Calabazar abrirá de nuevo sus puertas esa noche, que será un nuevo triunfo para la prestigiosa Asociación y para su Comisión de Fiestas, que preside nuestro particular amigo, señor Rafael Castro, el insustituíble Director de Fiestas de nuestra Asociación.—**Jesús Suárez Dumás,** corresponsal especial.

SAGUERAS

Gladis Alcover

En días pasados y tras brillantes exámenes terminó su tercer año de piano y solfeo, esta encantadora damita, florecita preciada de nuestro jardín.

Reciban sus estimados padres Aquiles y Emilia, a la vez que Gladis, nuestra sincera felicitación.

Simpática boda

En el hogar de los estimados esposos Juan Santis y María García tuvo efecto, ante el Dr. Valentín Arenas Armiñán, la boda de la simpática damita Obdulia L. Santis con el correcto caballero Jesús Saavedra Martija.

Actuaron como testigos en la ceremonia los señores Aurelio Mesa y Armando Olivera, por él; por ella Hipólito Flores y Luis Recini.

Después del acto la distinguida concurrencia fué obsequiada con finos licores y ricas pastas, se hizo música y las horas se pasaron plácidamente, mientras los felices enamorados partían hacia la Capital de la República donde disfrutaron los primeros días de su luna de miel.

Luis Vega Pérez

Desde la Habana, donde está atendiendo su salud; nos llegan noticias de su franca mejoría.

Mucho nos alegramos.

Teatros

Principal, Encanto y Alcázar, noche tras noches están ofreciendo al público espléndidas películas de las últimas llegadas al mercado.

Con gran éxito hizo su debut la Compañía de José M. Bejar, así como la Coral de Santa Clara.

Enrique ISOBA.
Corresponsal.

DE LA VIDA NACIONAL

Srta. María Luisa Gutiérrez

DE SAN JUAN Y MARTINEZ

15 años

La edad feliz.

Motivo de gran satisfacción para el cronista es el de destacar en mis pálidas notas el retrato de la gentil y graciosa señorita María Luisa Gutiérrez, en la edad feliz de sus 15 años; hija bien amada de mi especial amigo don José Gutiérrez Junco, persona relevante del comercio español, y de doña Paulina González de Gutiérrez, dama de grandes virtudes y de arraigada prosapia en la gran familia cubana. Aquí tiene toda su gran acepción aquel viejo proverbio: «Dios los cría y después ellos se juntan».

Por tan feliz motivo se vió María Luisa colmada de dulces congratulaciones y cariñosas pruebas de afecto, de parte de su legión de amigas; aquí también van las mías y con ellas estas palabras del poeta:

«¡Juventud, primavera de la vida, yo te saludo, Dios te bendiga!».

Antonio López Arias.
Corresponsal.

DE UNION DE REYES

Regreso.

Están de nuevo instalados en su regia residencia en Unión, los esposos Ochotorena-Salas, acompañados de sus hijas Loly y Reglita. Regresan de Varadero, donde pasaron una gratísima temporada.

También gozaron de las delicias del mar, la joven señora Lucía González de Morgadanes y su linda hijita Mary; los jóvenes Humberto Fernández, Julio Telot jr., Luis Alvarez, Rafael y Carlín Bango, Maximino Gutiérrez Vega, que vino con su mamá y su hermana, la linda Zenaida que acaba de hacer su ingreso en el Instituto matancero.

Para todos esos temporadistas que regresan, mi cordial saludo de bienvenida.

Srta. Rosita Borrajo Mirabal

Con nota de sobresaliente y felicitación del tribunal examinador, acaba de obtener su título de Mecanógrafa y Tenedor de Libros, así como de Perito Mercantil, la linda jovencita que hemos nombrado.

Para tan estudiosa Nena, van aquí mis cumplidos parabienes y que siempre la acompañe el éxito, es mi deseo.

Santa Blanca

En la festividad del 26 de Agosto, celebrará su santo, la joven señora Blanca Balaguer de Rodríguez Fraga, así como su hijita ese primor de nena que lleva tan lindo nombre. Igualmente está de días, la señora Blanca Garayta de Dulzaides, la conocida profesora de música, cuyos éxitos son tan frecuentes, y de los cuales nos hemos hecho eco en estas mismas columnas.

A su residencia, acudirán sus amistades todas, así como sus discípulas, a testimoniarle su felicitación. Va aquí la mía. Muy sincera.

Otra señora a quien saludar: la señora Blanca Pérez de Pérez, a quien tanto se estima en esta sociedad. Reciba un abrazo de felicitación.

Y por último, la señorita Blanca González Quevedo, tan simpática. Felicidades!

El Padre Luís Aguirrebeña

Hemos tenido noticias del Padre Luís, a quien recordamos siempre con afecto hondo. A él debemos el honor de que nos bautizara a nuestro hijo Manolín, y este hecho nos obliga a guardarle una gratitud y un afecto imperecederos.

Por eso, recibimos la noticia de su traslado a Remedios con la pena que produce la ausencia de una persona muy estimada. Desde allá nos escribe Fray Luís muy contento de encontrarse tan bien de salud y se despide con un saludo afectuoso para sus buenas amistades de aquí.

El Padre José

En sustitución del Padre Luís, ha venido el Padre José a quien nos cupo el gusto de oirle en su plática el pasado domingo y verdaderamente quedamos encantados de su sermón. Sencillo, modesto, afable y bueno, Fray José se ha hecho ya querer en Unión de Reyes. Yo le envío mi saludo respetuoso.

San Luís

El 25 de Agosto es el santo de amigas mías muy estimadas. La señora Luisa González de Delgado, a quien enviamos un abrazo deseándole muchas felicidades junto a su esposo e hijos.

La señorita Luisa Alvarez que está en la Habana, y la joven señora Luisa María Estorino de González Quevedo.

San Adrián

En la festividad del 26 de Agosto, celebrará su onomástico el cumplido caballero señor Adrián Delgado. También es el santo de su hijita Adriana, la reina de su hogar. Para los dos, mis mejores deseos.

"Cuqui"

Por varios días ha estado alejado de sus estudios y juegos, el joven Bernardo Díaz Aportela, hijo de nuestro compañero Sr. José Díaz Aportela, activo Corresponsal del DIARIO, en Unión, a consecuencia de una infección en un pie. Gracias a Dios y a las acertados cuidados del Dr. Carlos Fernández, está mi buen amiguito, convaleciente. Nos alegramos, deseando que siga compleeamente bien.

Sr. Rafael de León Guedes

Continúa en la Habana, sometido a un severo tratamiento médico, el estimado joven de León, por cuya salud, tanto se interesa todo Unión. Esperamos que pronto regresará en vias de una franca convalecencia y así se lo pedimos a Dios, muy fervorosamente.

Sensacional.

Así será el on dit que publicaremos y que tiene por protagonistas a dos jóvenes conocidísimos aquí. Ella es tan simpática como bonita; cultiva un arte muy popular y su nombre es igual al de una heroina famosa en... Pero, silencio hoy.

Anita F. de del VALLE.

ASPIRANTES A CABALLEROS CATOLICOS DE SAN JUAN DE LOS YERAS VAN A UNA JIRA

Digna labor de los dirigentes del Colegio Doctrinal hasta hacer posible la celebración del solemne triduo en honor del Niño Jesús de Praga. Las asociaciones fueron invitadas

En dias pasados tuvo efecto la jira campestre organizada por los aspirantes a Caballeros Católicos de San Juan de los Yeras, la que resultó un verdadero éxito; durante la semana anterior al acto, se notaba gran animación y todos los comentarios de los fieles giraban sobre el motivo que los iba hacer pasar un rato de expansión y solaz disfrutando durante unas horas del aire puro del campo; la mayoría de las Congregaciones de nuestra Capilla recibieron con verdadero júbilo la iniciativa de los organizadores y aportaro sus mejores esfuerzos.

El Cronista quiere hacer llegar hasta ellos en nombre de los hermanos aspirantes, el más sincero agradecimiento por las muestras de delicada simpatía recibidas.

Mención quiero hacer en nota aparte para felicitar a los dirigentes del Colegio Doctrinal por la magnnífica labor realizada al hacer posible la celebración del solemne Triduo, en honor del Niño Jesús de Praga, terminando con una nutrida Comunión, en la que más de catorce niños recibían con dulzura en su corazón el magnífico privilegio, de ser escogidos para por vez primera, saborear con verdadera devoción, el Pan de los Angeles. Ofició en la Santa Misa el muy querido sacerdote Victoriano Almanza, que con frases elevadas y conceptos puros explicó a los niños preparados para el banquete Eucarístico, la significación del acto que iban a realizar. Sus palabras adornadas con sabios ejemplos, podemos asegurar que conmovieron a todos los presentes, fué muy felicitado el distinguido sacerdote.

Todas las Asociaciones Religiosas fuero invitadas gentilmente por el Colegio Catequista, las que aportaron el mayor número de fieles, dándole lucidez al acto.

Durante el Tríduo así como también en la fiesta terminada el domingo, el coro organizado exprofeso por la entusiasta Presidenta de la Catequesis, señorita María C. Sabina y formado por las fervorosas jóvenes Hortensia Lóbez, Esther González, Olga Pérez y Electr García impresionó a los fieles con dulces cánticos.

Como final de los actos realizados los Directivos del Colegio Doctrinal obsequiaron, luego de la Misa, con un espléndido desayuno a los niños congregantes, coro y directivas en general.

Ha sido muy felicitada la señorita Presidente Catequista y sus compañeras de labor, felicitación a la que une la suya el Cronista.

Orestes PEREZ.

DE SAN DIEGO DE LOS BAÑOS

De Sanidad

Vemos como transcurren los días y nuestras calles permanecen con gran cantidad de basuras, ya que Sanidad no cuenta con un carro para este servicio.

Perros callejeros

Se hace necesaria una recogida de perros callejeros que abundan en esta población, así como por quien corresponda prohibir terminantemente se amarren caballos, en los portales de los establecimientos.

No hace mucho, cuando pasaba por una de las calles de este pueblo, fué lesionado de una patada de un caballo, el menor Esteban Ferrer, quien fué asistido de primera intención por el doctor Aníbal Cabarrouy.

De temporada

Desde hace varios días se encuentra en este balneario tomando las aguas sulfurosas, nuestro particular amigo Otilio Ateca, alto empleado de la Secretaría de Justicia.

Grata estancia les deseamos.

Fernández Fontecha.
Corresponsal.

Srta. Margarita Barquín Cereijo

DE SANTA CLARA

Boda de grandes simpatíac

Recientemente tuvo lugar en nuestra sociedad, un solemne acto nupcial de las mayores simpatías.

Ante Dios y los hombres contrajeron matrimonio la bella y distinguida señorita Margarita Barquín Cereijo y el ilustrado Dr. Jesús Rodríguez de la Cruz, Profesor de la Escuela Profesional de Comercio.

Ofició en la ceremonia religiosa, el Rvdo. P. Nicolás de la Asunción, C. P., Vicario de la ciudad, siendo padrinos, por la contrayente, su señor padre, Avelino Barquín Cereijo; y por el prometido, su señora madre, Pilar de la Cruz de Rodríguez. Testificaron, por Margarita, los señores Felipe Jiménez Hernández, Jorge García Llansó, Modesto Barquín Gómez; por Jesús, los señores Dr. Walfredo Ley de la Rosa, Odilio M. de Ayala y Gerardo Jorge Denis.

Dieron fé del acto notarial los Dres. Miguel Cereijo, y Víctor Bonachea y los señores José M. Fernández y Manuel Cereijo, ante el Notario, Dr. José A. Asencio y Masvidal.

Dado el prestigio que disfrutan en Santa Clara los dichosos enamorados, que han visto cristalizar sus más caras ilusiones, numerosa fué la concurrencia que presenció, en la residencia del padre de la novia, la consagración de sus amores.

Reciban nuestra cordial felicitación co nlos votos más fervientes por su ventura conyugal.

Especial.

DESDE LIMONAR

FELIZ ARRIBO

Nos llegan gratas nuevas del feliz arribo a España del estimado amigo Antonio Rodriguez Dans, que el 22 del pasado mes embarcó para la madre patria tras largos años de activa labor agrícola en la finca "Sumidero" de este término.

El apreciable amigo fué con el propósito de abrazar a sus ancianos padres residentes en La Coruña donde pasará unos meses de ventura inmensa entre los suyos.

Sean estas líneas portadoras de nuestra sincera felicitación.

Asamblea

Celebró el Sindicato de Empleados y Obreros del Central Limones su primera asamblea general, presidida por el Sr. Eduardo Fleitas.

Figuraban como invitados de honor en la presidencia los compañeros directivos de la Federación Provincial Azucarera, Sres. Manuel Suárez, secretario general, José Luís Amigó, de Finanzas, y Miguel A. Díaz, de Instrucción y Propaganda y el señor Santamarina, de la Confederación de Trabajadores de Cuba.

El abogado y defensor de los intereses del proletariado Dr. Ruben Vento.

Representaban al Sindicato en su calidad de Secretario General y de Finanzas respectivamente los señores Eduardo Villares y Emérito Ortiz.

Entre los asuntos tratados fueron las adhesiones del Sindicato a la Federación Provincial Azucarera y a la Confaración de Trabajadores de Cuba aprobada por la mayoría designándose para representar al Sindicato ante la Federación Provincial Azucarera a los compañeros Eduardo Fleitas, Cristóbal Cancela y Alfredo Vázquez.

Terminó el acto dentro del mayor orden y entusiasmo quedando citados los compañeros para una nueva asamblea general que se celebrará el día 3 de Septiembre próximo.

Hogar Feliz.

En pasados días fué colmado de alegría el hogar de los estimados esposos Berta Ruffin y Belén Urgellés, con el nacimiento con toda felicidad de un lindo baby, primer fruto de su venturosa unión.

Con tal motivo son numerosas las felicitaciones que llegan a tan queridos amigos a las que unimos la nuestra muy sincera.

El Teniente Scull.

El teniente Scull que habia sido sustituido provisionalmente por el teniente Iglesias, se reintegra a este pueblo donde cuenta con la estimación general por su rceto cumplimiento del deber y su afable trato.

Sea bienbenido el distinguido militar

Gerardo MARTINES,
Corresbonsal.

FULMINADO UN HOMBRE POR UN RAYO EN ALACRANES MIENTRAS ESTABA DE VISITA EN UNA CASA

Una mujer se roció con luz brillante y después se dió candela. Muy sentida en Palma Soriano la muerte de una niña. Guantánamo desea mejorar pronto su nivel sanitario

GUANTANAMO, agosto 22. DIARIO. Habana.—El Comité de Corporaciones Económicas de Guantánamo, que preside el Sr. José Alvarez, con la Cámara de Comercio, Centro de Detallistas, Centro de la Propiedad Urbana y el Club Rotario han dirigido expresivos telegramas al Presidente de la República, al Coronel Batista y a los Secretarios de Defensa y Sanidad, que salen esta noche para Oriente en comisión. En los referidos telegramas pídenles que visiten a Guantánamo, para que informen al Gobierno sobre el doloroso abandono en que permanece esta ciudad y empiecen inmediatamente las obras de drenaje y pavimentación con el crédito consignado superior a cuarenta mil pesos. Espérase en el próximo septiembre la Escuadra americana en la Estación Naval, y si Guantánamo permanece sin atención sanitaria, los marinos no desembarcarán, perjudicando mucho a toda esta comarca. El Alcalde Municipal también está cursando telegramas pidiendo a la Comisión que visite esta ciudad.—Alvarez, corresponsal.

VICTIMA DE UNA DESCARGA ELECTRICA

MATANZAS, agosto 22. DIARIO. Habana.—En la finca San Pablo, del Término de Alacranes, falleció víctima de una descarga eléctrica Pablo Julián Ramos, cuando se encontraba en el domicilio de Mario Pérez Sánchez.

—Atentó contra su vida en la finca «Guarina», del Término de Pedro Betancourt, rociándose los vestidos con luz brillante y prendiéndose fuego, María Abad Díaz, la que ha sido trasladada en gravísimo estado al Hospital Civil de Jovellanos.—Lovio, corresponsal.

DELEGADOS AL CONGRESO DE MAESTROS

BANAGUISES, agosto 22. DIARIO. Habana.—Reunidos los maestros del distrito escolar de San José de los Ramos, acordaron designar delegados al Congreso Interamericano de Maestros, a las señoritas Nélida Mayoz y Digna Olaechea, y al Sr. Candelario Rodríguez. Ha quedado constituído el comité del distrito designándose delegado para el banquete al Dr. Cleto Guzmán y a la Dra. Juana María Catá, el Sr. Enrique Ramos.

OCURRENCIAS DIVERSAS

CAMAGUEY, agosto 22. DIARIO. Habana.—Blanca Zúñiga Moner fué asistida en emergencias de intoxicación por haber ingerido estricnina con ánimo de suicidarse, su estado es grave.

Los menores Manuel y Jorge Pérez Esquivel, lo fueron también en dicho hospital por haber sufrido intoxicación al comer pescado en mal estado; Manuel está muy grave.

En la carretera central, cerca del reparto Las Moscas, fué arrollado el menor Pablo Cura Miti, quien manejaba una bicicleta, por el automóvil guiado por Avelino Rodríguez Iglesias, causándole lesiones de gravedad; la imprudencia fué del menor.—Hernández, corresponsal.

TRECE AÑOS POR HOMICIDIO

SANTIAGO DE CUBA, agosto 22. DIARIO. Habana.—El Fiscal de la Audiencia ha pedido trece años de privación de libertad para el alistado de la Marina de Guerra Constitucional Francisco Hernández, quien dió muerte a su amiga Nereida Vázquez introduciéndole el cañón del revólver en la boca y disparando, con lo que le destrozó el cráneo.

LOS EMIGRADOS REVOLUCIONARIOS

Después de asistir a la recepción dada en su honor en el Ayuntamiento, regresaron para esa capital los miembros de la Asociación de Emigrados Revolucionarios que nos visitaron, y los cuales fueron declarados huéspedes de honor. Los emigrados visitaron la tumba de Martí y otros lugares históricos y dejaron constituída la delegación de la Asociación en Oriente.—García, corresponsal.

DE RANCHUELO

Diego Pascual

Una grave enfermedad, contra la cual lucha desesperadamente la ciencia, retiene en cama, al señor Diego Pascual, miembro respetable de una estimada familia de esta localidad.

Hasta el lecho de tan distinguido enfermo han llegado las exteriorizaciones del afecto y estimación de que goza en el seno de esta sociedad.

Formulamos nuestros votos, por su pronto y total restablecimiento.

Bienvenida

Desde hace varios días se halla entre nosotros, disfrutando de una corta temporada, el joven estudiante de Derecho, y particular amigo nuestro, señor Gabriel Pedroso.

«Gabín», como cariñosamente lo llamamos todos, triunfa en sus estudios, y dentro de un corto lapso de tiempo, lo recibiremos en este querido terruño, ya graduado, para satisfacción de sus queridos padres y de todos los que nos contamos en el número de sus amigos.

Angelita Serbello

Gentil y graciosa señorita, que pasea su gracia sin par por el Prado de esta localidad.

Hasta ella, que la estimamos como a una amiguita sincera, hacemos llegar, la expresión de nuestra simpatía.

Ramoncito Trinidad

Para el día 31 de los corrientes, está fijada la fecha de la gran fiesta homenaje, que un grupo de sus amistades, le ha organizado a este querido amigo nuestro. Tendrá efecto esta fiesta bailable, en honor de Ramoncito Trinidad, con motivo de celebrar su onomástico, en el «Club Atlético», que preside con singular acierto y entusiasmo no igualado, el dignísimo señor Amado Trinidad Velasco.

Y, amenizará la misma, la orquesta «Happy Boy Of Amado Trinidad».

Asistiremos.

Evento Social

Para el día 9 de septiembre, está señalada la inauguración del Club Social Deportivo del Central «Santa María», que preside con singular acierto y entusiasmo no igualado, nuestro distinguido amigo, Jefe de Oficina de dicho Central, Juanito Monistrol.

Esta fiesta bailable, será amenizada por la conocida orquesta habanera de los hermanos Le Batard.

Auguramos un éxito rotundo, a esta novel institución.

Asistiremos.

La Cadena Azul

Con gran brillantez, quedó inaugurada, la Cadena Azul de Radio, en Santa Clara, el día 16 de los corrientes, con la asistencia de más de 5,000 personas.

Los amplios estudios de la Emisora Nacional, C. M. H. I. resultaron pequeños, para albergar en su seno, a aquella compacta y heterogénea multitud, teniéndose que congregar, la mayor parte de ella, al frente de dichos estudios.

Felicitamos al propietario de esta Emisora nacional, señor Amado Trinidad Velasco, por este éxito alcanzado.

Restablecida

Se encuentra ya restablecida de la pertinaz dolencia que la retuvieta durante algunos días en cama, la bella y simpática señorita estimada amiguita nuestra, Amparito Herrera.

Con íntima satisfacción, consignamos tan buena nueva.

Sinceramente.

Alicia Ruiz

Bella y angelical señorita, perteneciente a lo mejor de nuestra sociedad, se vió en días pasados muy congratulada, con motivo de celebrar su fiesta onomástica.

Aunque tarde, hacemos llegar hasta la espiritual Alicia, la expresión más sincera de nuestra admiración y afecto.

Conste así.

Nuevo compañero

Recientemente fué designado por el Director del periódico «El Progreso», de Santa Clara, Cronista Social de dicha publicación, al distinguido joven Ricardo Isidrón Monteagudo.

Felicitamos al Director del citado rotativo por tan acertada designación.

Muchos éxitos le deseamos al nuevo compañero.

De Regreso

Después de pasar unas breves vacaciones en la bella Perla del Sur, regresó en días pasados, al seno de esta sociedad donde tanto se le quiere y admira, la simpática señorita, amiguita nuestra, Zoila Pérez, hija querida del señor Anselmo Pérez, propietario del Café Recreo.

Reyes QUINTERO
Corresponsal.

NOTAS DE CABAIGUAN

Nueva Agrupación Religiosa

Una solemne fiesta religiosa tuvo efecto recientemente en nuestra parroquia con motivo de la fundación y primera iniciación de Jóvenes Católicos de Cabaiguán.

Diversos actos se celebraron, resultando todos muy lucidos. Hélos aquí:

A las ocho y media misa de Angelis cantada por el coro, recibiendo en ella treinta y dos asociados la sagrada comunión, haciendo una bella exhortación a los entusiastas jóvenes que llevan por lema: luchemos con fe por Cristo y por Cuba, el R. P. Romualdo.

Después de la misa los Caballeros Católicos obsequiaron a los jóvenes y demás asociaciones Católicas con un exquisito desayuno en los "Helados de París" haciendo uso de la palabra el señor José Hoff man, asesor de los Jóvenes Católicos y el secretario de los Caballeros Católicos señor Federico Aris ty Secades quienes dieron a conocer la significación del acto.

La iniciación dió comienzo a las ocho de la noche, escuchándose los himnos Nacional, de la Caridad y el de la Juventud Católica, recibiendo las insignias bajo la bandera cubana y de la Asociación de Caballeros Católicos. Numerosas representaciones católicas asistieron a este acto. Haciendo uso de la palabra el Rvdo. Padre Santos de Santa Teresa, Superior de los R. R. P.P. Carmelitas de Sancti Spíritus, el vice-Presidente de la Juventud Católica de Sancti Spíritus, el entusiasta joven señor José Manuel Rodriguez Pintado, expresando su alegría al poder dar la bienvenida a la nueva agrupación.

Después de esta ceremonia los concurrentes se trasladaron a los "Helados de París" para asistir a un brindis que apreciaron los Caballeros Católicos, dando las gracias a los que habían contribuido al esplendor de estos hermosos actos de tanta significación, el entusiasta joven Edmundo Mojena, Presidente de la nueva Asociación que persigue tan elevados fines espirituales.

Operado

Desde hace varios días se encuentra en la capital de la República el distinguido joven Dr. Norberto Espinosa, a quien le fué practicada una delicada intervención quirúrgica en una importante clínica de aquella urbe.

Se encuentra ya en franco período de restablecimiento.

Plácemes pues, consignar su mejoría.

Boda Notarial

En la morada de los estimados esposos señor Andrés Alegre y señora Isabel Rosado, tuvo efecto el día doce de los corrientes a las cinco de la tarde, la boda de la bella y simpática señorita Manuela Alegre Rosado y el caballeroso joven Alfredo Carbajal de Saá.

Dió fe del acto el Dr. Eduardo Santalló Varela, Abogado y Notario de ésta, testificándolo por ella el señor Manuel Secadas y la señora Isabel Ramírez de Sánchez, y por él el señor Benito Blanco y la señora Esperanza Pérez de Prieto.

Celebrada la boda en la intimidad asistió solamente un grupo de familiares y amigos, cuyos nombres doy a continuación:

Señoras: Isabel Rosado de Alegre, Isabelita Alegre de Rosado, Blanca Alegre, Matilde González y Angélica Yantá de Casanova.

Señoritas: Panchita Alegre, Marta Prieto, Ciradelia Acosta, Emérita Guantes, Sarita González, Angelina Sánchez, Olga Sánchez ,Isabel y Bertha Vázquez.

Una luna de miel interminable les deseo a nos nuevos esposos.

Retorno

Ha regresado de Varadero después de una grata temporada en aquella playa el distinguido matrimonio señor Rogelio Hernández Valero y señora Virginia Casanova de Hernández.

Súbita enfermedad de su graciosa hija no les permitió prolongar su estancia en aquel lugar de recreo.

Nacimientos

Los jóvenes y distinguidos esposos señora Isabelita Alegre y señor Víctor Méndez experimentan la alegría de haber recibido la visita de la simbólica cigüeña trayéndoles una hermosa niña.

También se ha visto alegrado el conocido matrimonio señora Elena Crespo y señor José Rodriguez con un nuevo vástago que les colma de felicidad.

Mi enhorabuena para ambos matrimonios.

Fiesta Religiosa

Con gran brillantez celebróse durante los días 12, 13 y 14 un solemne tríduo en honor de la Virgen del Carmen, efectuándose el pasado domingo una solemne misa en la que oficiaron varios sacerdotes, de la orden de los Carmelitas, luciendo nuestra iglesia un bonito decorado para aquel acto solemnísimo y dejando oir sus voces un coro de distinguidas señoritas de la localidad.

Esta fiesta religiosa que resultó magnífica, terminó con una lucida procesión que recorrió las calles de la localidad acompañada de la banda Municipal de Placetas, gentilmente cedida por el Alcalde de aquel lugar.

Sobre andas primorosamente decoradas con gasas y rosas hizo el recorrido la imagen de la Santísima Virgen del Carmen, escoltada por un grupo de ángeles y las asociaciones siguientes: Asociación del Carmen, Archicofradía del Niño Jesús de Praga, Congregación de Hijas de María Inmaculada, Colegio La Divina Providencia, Agrupación de Jóvenes Católicos, Asociación de Caballeros Católicos, uniéndose a todas éstas las distintas representaciones de Sancti Spíritus y Placetas y muchos fieles.

Al terminarse la procesión habló de manera brillantísima el Rvdo. P. Juan de la Cruz, Prior de Camagüey y Vicario Provincial de los Carmelitas de Cuba, el que vino expresamente a tan solemnes fiestas.

Onomástico.

El día 15 de los corrientes celebró su fiesta onomástica la distinguida señora Asunción Mursulé de Prieto, esposa del teniente del Ejército Constitucional Dimas Prieto.

Llegue hasta ella aunque tarde, mi felicitación.

Un Saludo

Me es grato enviarle un saludo desde estas columnas a la bella y distinguida señorita Anita Crespo quien ha terminado con brillantes notas su primer año de Derecho.

Felicito uues a tan gentil damita por su triiunfo.

Josefa REYES.
Cronista Social.

SENTIDO FALLECIMIENTO

PALMA SORIANO, agosto 22. DIARIO. Habana.—A consecuencia de pertinaz dolencia ha fallecido hoy la niña Rosa Elena Tresord Jalowayskc, hija de los estimados esposos Dr. José Tresord y Rosa Jalowayskc, muy queridos en esta sociedad. Reciban nuestro más sentido pésame.—Ruiz Arias, corresponsal.

SOCIALES DE PLACETAS

Concierto

El viernes 25 será ofrecido en el teatro «Eligio Torres» un magnífico concierto en el que ocupará el palco escénico el «Conjunto Sinfónico de Blank» bajo la dirección de Elías Buzedo, el competentísimo maestro.

Un espectáculo de alta cultura, al que presentará nuestro sociedad su más entusiasta apoyo.

Recreo de Artesanos

El 26 de agosto con un regio baile de verano, reanudará el «Recreo de Artesanos» sus actividades.

Será abierta en dicha noche al público, la cantina recién contruída, un kiosco artísticamente erigido en el centro del amplio patio, cuyos hermosos árboles testigos mudos han sido de tantos saraos magníficos, de tantas escenas de amor, de tantas horas felices...

Cubrirán la parte musical de esta fiesta «Los Jóvenes del Swing» de Camagüey, un conjunto meritísimo, con excelentes profesores y cuyas interpretaciones tanto gustaron cuando en meses pasados tocaron en el Artesanos, la sociedad de los grandes bailes provinciales.

Armando Trull

Ha trasladado su residencia para esta villa donde cuenta con los mayores afectos Armando Trull Leiva, en unión de su distinguida esposa Rosita Mendoza de Trull y de sus simpáticos hijos.

Le reiteramos nuestro afectuoso saludo de bienvenida.

Casino Español

Fué ofrecido el sábado cinco de agosto un gran baile en la sociedad de frente al parque, que se vió en extremo concurrida.

Dejamos constancia del éxito alcanzado, a pesar de la poco cordial acogida dispensada por la Comisión de Fiestas a la representación del DIARIO.

Fallecimiento

En días pasados falleció, el estimado amigo Jacobo Mujica Vigil, que siendo secretario del Juzgado de Ins-

LA LLUVIA EN LA REPUBLICA

Según el comunicado cotidiano que nos remite el jefe del Centro de Telégrafos, señor Pedro Pablo Torres, en las últimas veinticuatro horas, vencidas al mediodía de ayer, ha llovido en los siguientes términos:

Coloma, Orozco, P. Esperanza, Dimas, P. de Golpe, Candelaria, P. Brava, Bauta, O. Agua, Alacranes, Navajas, Calimete, Unión de Reyes, Amarillas, Manguito, San M. de los Baños, Matanzas, S. Spíritus, Guayos, Guasimal, Z. del Medio, Jorobada, Manicaragua, Placetas, Vueltas, Trinidad, S. Lucía, Tuinicú, Quinta, Buena Vista, Santa Clara, Mayajigua, Esperanza, Camajuaní, Cumanayagua, Pina, Ceballos, El Jobabo, C. Senado, Elia, Minas, Guáimaro, Vertientes, Sibanicú, Martí, Francisco, Cascorro, P. Seco, C. de Avila, P. Alegre, Morón, Manzanillo, Jiguaní, Veguita, Yara, Velázquez.

En los demás lugares de la República no llovió.

NOTAS DE CABEZAS

El Día de la Juventud Católica

Con verdadero placer vienen laborando todos los grupos de la F. J. C. C. por indicación del Consejo Nacional, para la celebración del quinto aniversario de nuestra querida Federación que se llevará a efecto el dia 24 del próximo mes de Septiembre. Esperamos que unidos todos los grupos cantaremos la victoria deseada.

Cumpleaños

Recientemente celebró con toda felicidad su cumpleaños, mi querida ahijada Josefina López de los Reyes en el vecino central Santo Domingo. A la atractiva jovencita hago llegar mi saludo, extensivo a la señora María Dolores Valdés, viuda de Bello que entre las mayores congratulaciones celebró tamién su cumpleaños y para mis buenos primos Regino López y Blanquita de los Reyes de López, por la llegada de una preciosa muñequita que ha llenado de alegría su venturoso hogar.

Distinguido Saluda

Selo envía el Grupo "Nuestra Sra de la Caridad" de la F.J.C.C. que tengo el gusto de presidir, al Hno. Victorino de la Salle, Consejero Vitalicio y fudador de nuestra querida Federación, al correcto joven Andresito Rego, Presidente del Grupo Masculino F. J. C. C. de Alacranes y a Juan Embi, compañeros que recientemente nos visitaron en actividades religiosas; a la señorita Elia Medina que pasó entre nosotros agradables días; a la señorita Julita G. Veaville y a los distinguidos esposos G. Veaville Brito. Hago extensivo este saludo a la gentil amiga Martina Bernal, de regreso a este pueblo.

Petición de mano

Para el correcto joven Sigilberto del Valle, odministrador de Correos del vecino pueblo de Cidra, ha sido pedida la mano de nuestra gentil compañera de la F. J. C. C. señorita Omaida Valdés.

Tan feliz petición la formuló ante los padres de la novia, el señor José R. Valdés y Maria Quintero, mi apreciable primo Antonio Fernández, Administrador de la oficina de Correos de Unión de Reyes.

Mi felicitación más distinguida para esta parejita.

Otras Peticiones.

En la capital de la República fué pedida en fecha no lejana, la mano de la simpática señorita Paula Rojas, para el joven Gerardo Rosado, hijo de este pueblo.

Dicha petición la formuló ante los hermanos de la novia señor Juan Medero y Bruna Rojas de Medero, el propio enamorado.

Que muy pronto pueda anunciar la boda.

Traslado de Residencia.

Para Remedios trasladó su residencia desde Unión de Reyes, el Rvdo. Padre R. Luís Aguirrebeña, a quien tengo el honor de enviar mi respetuoso saludo. Así mismo saludo al jovencito Vicente Arruza, que pasa entre nosotros sus bien ganadas vacaciones.

Ramona López RIECH,
Corresponsal

DESDE SAN NICOLAS

Felix Aniversario

Plena de satisfacciones celebró un aniversario más de su plácida existencia, la encantadora 'jeune fille" Alejandrina Montero, gala de nuestra sociedad e hija del distinguido matrimonio señora Concepción Cañals y Dr. Giordano B. Montero, competente Secretario del Juzgado Municipal.

Junto a su graciosa hermanita Silvia y rodeada del cariño de sus padres y del afecto de sus amistades, pasó "Dinita" su día, con la mayor algria y animación, pues su residencia de la Nueva Avenida se vió invadida de selecta concurrencia, que participó del té-bailable ofrecido por la festejada, así como de los obsequios y atenciones de la familia Montero-Cañals.

Que la lindísima damita de temperamento exquisito, "sui géneris" vea cristalizar sus doradas ilusiones y que el "Príncipe Azul" de sus ensueños no se haga esperar mucho...

¡Salve, Dinita!

Bienaventurada seas!

ESPECIAL

M.E.C.D. 2016

Cariñoso homenaje al teniente coronel Benítez Valdés fué el almuerzo que le ofrecieron en la playa de "Las Canas"

En él le demostraron numerosos elementos de Pinar del Río su agradecimiento por la obra realizada en aquella región, durante los cinco años de su mando, por el distinguido jefe militar

PINAR DEL RIO. DIARIO. Habana.—Agape de gratitud y de grandes simpatías fué el ofrecido el domingo último en el Club Náutico de la Colonia Española en la vecina playa de «Las Canas» al teniente coronel Manuel Benítez Valdés por todos los propietarios de dicha playa, en señal de gratitud y admiración hacia el hombre que ha hecho posible que los pinareños tengamos en la actualidad un rápido acceso al mar.

Como se trataba de un almuerzo exclusivamente de los vecinos y propietarios del mencionado balneario, no asistieron al mismo nada más que los periodistas invitados para que hicieran la información de acto tan sencillo y tan expresivo, donde un puñado de hombres de buena voluntad como Francisco Canosa, Daniel Portilla, Armando Aguilar, doctores Arturo de la Torre y Manuel Verde Porta, Segundo Valle, Alejandro Iglesias, Capitán Ayudante; comandantes Gabriel Arias y Manuel Castillo; José Antonio Capó, José Rodríguez, Angel Martínez, «Paquito» Aguilar y otros, dejaron latente el más profundo agradecimiento hacia el jefe militar que ha sido en cinco años al frente de los destinos de su provincia, un esforzado defensor de las necesidades de su región en todos los órdenes.

Las mesas aparecían bellamente adornadas, dándole colorido al ambiente el ondular magnífico de las olas marinas y la belleza y la gracia de nuestras mujeres, tan heroicas en las luchas redentoras y tan abnegadas y sublimes en los días apacibles, cuando del fragor de la lucha sólo queda el eco del recuerdo y las tristezas de los que perdieron parte de su corazón. Había allí la placidez de los actos modestos, pero también la grandeza de los mayores acontecimientos sociales.

En la presidencia estaba el propio homenajeado, teniendo a su lado a su gentilísima esposa Lolita Ochoa de Benítez y a su alrededor a amigos cariñosos y buenos como Francisco Canosa, Armando Aguilar, Daniel Portilla, José Rodríguez, el comandante Gabriel Foya, el capitán Iglesias y otros.

¡Exquisito era el menú!

Todo se combinaba maravillosamente para hacer doblemente agradable el ágape de gratitud a Manolito Benítez; un día esplendoroso, lleno de sol y de luz, una brisa juguetona que movía suavemente las olas del océano y una admirable confraternidad, capaz de poner sosiego y optimismo en los corazones más agitados. ¡Mañana inolvidable!

Pocas veces hemos sentido tan confortado el espíritu como en el día de antier en la playa de «Las Canas», alejados del bullicio tedioso de las ciudades y unidos a un grupo de familias pinareñas que llevan innato en lo más hondo de su ser, la hospitalidad incomparable de los que saben sentir el sentimentalismo de las grandes y pequeñas cosas...

El coronel Benítez tiene que estar satisfecho de dicho acto, porque ha sido el homenaje sincero, humilde y único de unos cuantos vueltabajeros agradecidos que han querido estar con él unas horas a solas, para expresarle toda su inmensa gratitud por los muchos beneficios que les ha prodigado al través de cinco años de labor fecunda y constructiva, y últimamente, por haberles hecho posible que a una hora a lo sumo de la capital vueltabajera, puedan encontrar una salida al mar para librarse de la dura canícula tropical y ofrecer el hermoso espectáculo de una ribera donde se alzan majestuosos magníficos edificios, se construyen nuevas residencias y pronto será un balneario de primer orden.

Ahí está el corazón generoso, la voluntad de acero y los entusiasmos incontenibles de Manolito Benítez, junto al buen deseo y al desinterés personal de los que como Francisco Canosa, Portilla, Aguilar, Valle y otros, quieren a Pinar del Río y le ofrecen el generoso concurso de sus fuerzas hasta donde es posible.

«Las Canas» ,es todo eso! Mezcla de voluntades. Esfuerzos aunados. Espíritu de mejoramiento. Unión de ideas constructivas. Y por encima de ello, el deseo fervoroso del coronel Benítez Valdés y su regionalismo indiscutible, el mismo que lo lleva a realizar una gestión beneficiosa para Guanajay que lo arrastra hasta el más apartado rincón de Mantua.

Lo reconocen así los felices propietarios de nuestro vecino balneario y quisieron hacer público esas simpatías y ese reconocimiento, ofreciéndole al distinguido jefe militar un ágape que no por sencillo y reducido, deja de ser el exponente grandioso de todo un pueblo que habla por boca de representativos tan dignísimos y tan valiosos, como los qu eallí se encontraban congregados.

Anoté algunos nombres a vuela pluma. En primer lugar la bella y elegante esposa del festejado señora Lolita Ochoa Feijóo, quien recibió de parte de las mujeres de la playa un precioso ramo de flores como obsequio y demostración de simpatías personales.

Las señoras Zilia Cuervo de la Torre, doctora Dolores Sánchez de Salas, Luisa Vietes de Valle, Lina Rosa Calero de Valle, Herminia Plasencia de Aguilar, Elena Ríos de Aguilar, Alicia Pons de Iglesias, la simpática damita; María Luisa Pérez de Ríos, María Teresa Junco de Martínez, Clara Aguiar de Martínez, Teresa Alvarez de Rodríguez, Emilia Hernández de Brito, Nena Brito de Sabat, Margot Valle de Cabarrouy, Justa Alvarez de Arias, Hilda Arias de Verde, Consuelo Arias de Hernández, Alejandrina Mons de Arias y Maruca García de Canosa.

Un grupito encantador de interesantes señoritas: Caridad Brito, Maribí Valle y Dorita González.

Un dúo de incomparable belleza integrado por las hermanitas Olimpia y Elisa Arias.

Y un aparte para Libia Santos.

Entre los caballeros: el coronel Francisco Aguilar, doctor Manuel Verde, Amadeo del Río, Francisco Martínez, José Rodríguez, doctor Máximo Martínez, Pablo Brito, doctor Arturo de la Torre, Eduardo Sabat, Teobaldo Valle, Evardo Cabarrouy, Emilio Soane, Agapito Fernández, Dr. Francisco Aguilar Villalón, Domingo Arias, Rafael Ramos, Jorge Portilla, Celestino Rodríguez Jr., Alfredo Santana, Pepe Portilla, Francisco Prado, José Luis Prats, teniente Marcelino García, Nemesio Navarro, Ricardo Armada, Andrés Hernández, capitán José F. Izquierdo, Vicente Fernández, Danielito Rodríguez, José A. Capó, ingeniero Ramiro de Lara, Manuel Pereiro, Antonio Geada, Manuel Perdomo, Aurelio Piñeiro, Juan J. Herrera, Lincoln Vázquez, nuestro joven y leído croniqueur de «La Nación Cubana»; comandante Gabriel Arias, Gonzalo Salas, Daniel Portilla, Segundo Valle, Francisco Canosa, capitán Alejandro Iglesias y Armando Aguilar.

E lseñor Daniel Portilla, fué el primero en usar de la palabra, para expresar en nombre de la comisión organizadora del homenaje, su satisfacción por haber podido demostrar los vecinos y propietarios de Las Canas al teniente coronel Benítez el agradecimiento que todos le guardan por su obra en pro de la misma. Ofreció el almuerzo en nombre de esos comisionados y tuvo frases de aliento para el joven militar, al que le pidió siguiera laborando hasta obtener la terminación de la carretera.

Vivamente entusiasmado le contestó el coronel Benítez: «Estoy seguro —empezó diciendo— de la espontaneidad de este ágape. Lo acepto gustoso porque es producto sincero de un grupo distinguido de amigos, con los cuales he compartido la tarea gustosa para mí, de hacer que los pinareños tengan un acceso al mar. Juro solemnemente que laboraré en lo sucesivo con iguales bríos, hasta lograr la construcción de la carretera que nos una con la de la Coloma.»

Entre grandes aplausos, siguió el orador exponiendo sus deseos de colaborar con los vecinos de la playa por su mayor auge, y finalizó haciendo el ofrecimiento de crear para el próximo año un Club Juvenil, donde serán perfectamente entrenados cincuenta jóvenes de nuestra capital, a fin de que puedan tomar parte en las justas de deportes nacionales.

Para brindar el concurso de la prensa, hablaron en nombre de ésta los compañeros Perdomo y Herrera, quienes también recibieron muestras de aclamaciones.

Y en un ambiente de verdadero optimismo finalizó el almuerzo en honor del teniente coronel Benítez Valdés, dejando un recuerdo inolvidable para todos los «caneros».

Guillermo Rodríguez,
Corresponsal.

Al salir un menor de detrás de un carro, fué arrollado

Un muchacho de 14 años se dedicaba a robar cajas en el Mercado. ¡Oh, los canes!

MARIANAO, agosto 22. DIARIO. Habana.—En la casa de socorro y por el doctor Sardiñas, fué asistido de graves lsiones Ernesto Azcona Rivero, natural de Punta Brava, de 12 años y vecino de Luisa Quijano y San Faustino, quien fué arrollado por el camión 66,025, que manejaba Cayetano Alvarez Santos, natural de España, de 34 años y vecino de Ulacia 102, en Jacomino. El teniente V. Dedric, de la Segunda Estación, se constituyó tomándole declaración al chofer, el que dijo que el menor salió de atrás de un carro de mulos, inesperadamente, hacia la calle. Siendo el accidente casual, se le dejó en libertad.

A punto de ahogarse un niño.

En el botiquín de la Playa de las Hijas de Galicia fué asistido de síntomas de asfixia por sumersión, Mario Tosca Desvernine, de 5 años, y vecino de Carmen letra D, el que se encontraba en unión de su padre Andrés Tosca, bañándose en una playita contigua a la de Hijas de Galicia, y siendo envuelto por una ola. Levantó acta el vigilante Brito, de la Tercera Estación.

Siguen los perros mordiendo personas.

Los perros en el Término de Marianao continúan mordiendo a las personas. Hoy fueron asistidos en la casa de socorro de lesiones causadas por perros, Armando Abella García, de 13 años, vecino de San Carlos 15 y Doraida Fundora Rose, de 10 años, residente en el Central Toledo.

Hurtaba cajas de huevos un menor en el mercado.

El vigilante Evaristo Ramírez, procedió a la detención del menor Ramón Cárdenas Avilés, de 14 años, vecino de Almendares 25, por acusarlo Venerando Arturo Barroso, natural de Vereda Nueva, de 36 años y vecino de Aguirre sn. de haberle hurtado una caja conteniendo 150 huevos del camión 5416, en un descuido, mientras estaba estacionado en el mercado. El menor fué entregado a sus padres para que lo presenten al uez. A. MARTINEZ. Corresponsal.

PEREGRINACION MACEISTA A ORIENTE

Pronto dará a conocer la Unión Maceísta los detalles de la grandiosa Peregrinación Patriótica a Oriente, que llevará cientos de excursionistas a través de la República en viaje de divulgación histórica.

La excursión durará varios días. Un selecto grupo de oradores tendrá a su cargo la parte educativa explicando en cada lugar histórico temas de geografía e historia de Cuba, y episodios de las guerras de Independencia.

Cuerpos de taquígrafos, repórters, fotógrafos y delegados de todas las organizaciones patrióticas, Centros de Educación, Sociedades etc. formarán parte de la enorme caravana de autos y ómnibus, que en viaje de regreso, irá visitando y celebrando actos públicos en todas las cuidades, pueblos, lugares y monumentos de interés histórico.

En Santiago de Cuba celebrarán una monstruosa concentración maceísta, después de visitar la casa donde nació Maceo, la tumba de Martí etc. sembrándose un árbol de la provincia de la Habana, simbólico del Maceísmo, ante los niños de las Escuelas públicas y privadas.

Baire, Jiguaní, Bayamo, Holguín. Victoria de las Tunas, Guáimaro, Cascorro, Sibanicú, Camagüey, Ciego de Avila, Sancti Spíritus, Santa Clara, Colón, Coliseo y Matanzas, serán escalas de la Peregrinación, que visitará también el Santuario de El Cobre.

La Academia de la Historia y la Sociedad Geográfica, serán invitadas a participar del acto. Y en la Comisión Nacional Organizadora estarán representadas todas las asociaciones patrióticas y sociedades, como Unión Calixto García, Hijos de Veteranos, Mariana Grajales, Vigilantes Patriotas, Unión Fraternal etc. Equipos amplificadores de radio serán adaptados.

HABANERAS

LA MODA ACTUAL

ARTISTAS DE LA PANTALLA

Dos modelos de los muchos que presentan Jean Arthur y Rita Hayworth en la grandiosa producción de la Columbia «Solo los ángeles tienen alas».

CAMISERIA ELEGANTE

Para adquirir las prendas necesarias de la indumentaria masculina hay que acudir a aquellas casas donde ofrezcan la garantía del gusto y novedad en los precios más económicos.

Las camisas de telas más elegantes con pintas de moda, así como las corbatas y pijamas de fantasía se encuentran en **La Casa Pérez,** de Neptuno 407, donde también venden pañuelos, calcetines y demás artículos propios para hombres.

BELLEZAS DEL HOGAR

En los últimos años el uso de muebles pintados ha sido muy corriente. Ello, acaso, se ha debido al hecho de que pintar unos muebles viejos hasta ponerlos en forma presentable, no era cosa que ofreciera muchas dificultades. Sin embargo, para decorar unos muebles de manera que se les pueda aplicar a cualquier uso, se requieren dotes que no están al alcance de cualquiera.

Cuando se quiere pintar unos muebles —o un mueble— de manera apropiada, no se puede pensar en realizar el trabajo en una tarde. Aunque se posea la habilidad que el cometido requiere, se hace necesaria también una gran dosis de paciencia. Y es indispensable planear por anticipado la clase de trabajo que se quiere hacer, ya se trate de un mueble dedicado a una habitación u otra, con el que se quiera lograr un efecto determinado.

Es necesario, por ejemplo, decidir si se quiere darle pintura brillante o mate. Si se trata de lo primero, la elección más conveniente la encontrará en el esmalte o la laca. Si se decide por el esmalte, seleccione uno bien brillante y dele muchas manos de él. O si se siente con fuerzas para realizar un buen trabajo en laca, láncese a él recordando que no se puede usar la laca sobre una pintura ordinaria, ni pintar encima de la laca, pues no se puede mezclar las dos. Por supuesto, lo primero que tiene que hacer es limpiar la vieja pintura hasta dejar la madera desnuda.

Si el mueble que quiere pintar lo dedica a alguna habitación importante de la casa, entonces los tonos o colores que debe emplear son limitados. Para un interior de cierta dignidad un color apropiado es el blanco mate, al que se puede dar un tono de vejez empleando tierra de sombra. Hay, sin embargo, lugares donde un verde viejo y pálido —envejecido por el mismo procedimiento— resulta oportuno. En ciertas ocasiones se pueden usar también colores amarillos y azules, siempre en tonos pálidos. Si los muebles han de ser oscuros, lo mejor es dejarlos en el color natural de cada madera. Pero no sienta mucha duda sobre si debe o no pintar tan finas maderas como caoba o nogal. Los mejores decoradores lo han venido haciendo desde los primeros tiempos. Una buena cantidad de la caoba y el nogal del siglo XVIII está pintada.

CONSEJOS UTILES

No debe abusarse del limado de las uñas, porque se corre el riesgo de hacerlas demasiado gruesas y difíciles de manicurar.

Si alguna lectora tuviese las uñas excesivamente quebradizas, el mejor sistema para endurecerlas es pasarles aceite de almendras dulces en bastante cantidad y frotarlas también con vaselina, evitando de este modo que se partan.

INCOGNITA

Para el Dr. Andrés Segura Cabrera, afectuosamente.

Señorita adinerada, con tus ojos misteriosos,
y tu boca breve y linda, rosa púrpura en botón,
cómo pasas por la vida con el ansia de un cariño,
de un cariño que no llega, de una efímera ilusión.

Te encadena tu abolengo, por tu rancia aristocracia,
no conoce tu alma pura las dulzuras del amor,
porque siempre te aprisionan los prejuicios de tu raza,
y no sigues los impulsos de tu noble corazón.

Estás presa en el castillo señorial de tus mayores,
y es en vano que persigas, anhelante, tu ideal,
el romántico trovero que te cante sus amores
y te diga así sus cuitas, tardará mucho en llegar.

Porque es tanta la distancia que lo aleja de tu lado,
que su copla ha de perderse en la azul inmensidad,
y tú sola has de quedarte, con el ansia del cariño,
que por ser un imposible, no pudiste realizar.

Olga D. Laroche.

MENU DEL DIA

Almuerzo

Cup de frutas.
Tortilla de petit pois.
Ruedas de pargo con salsa.
Ensalada de lechuga.
Flan de coco.

Comida

Cantaloup.
Crema de lechugas.
Roast-beef con puré.
Ensalada de coliflor.
Brazo gitano.

RECETAS DE COCINA

Soufié de papas

Se salcochan dos libras de papas. Aparte se hace una salsa con una taza de leche, cuatro cucharaditas de harina de Castilla, cuatro de mantequilla, dos y mas batidas, media cucharadita de sal, media de cebollas picadas, un polvito de pimiento y perejil en rama. Se mueve al fuego, agregándole las papas y por último las claras batidas como merengue. Se pone en un molde engrasado y se cocina al horno.

M. R. de FONTANILLS

RESUMEN DE LA GACETA OFICIAL

Día 22 de agosto, primer pliego SECRETARIAS DEL DESPACHO

ESTADO. Cancillería. Cancelando exequátur de estilo que fué concedido al señor Manuel Bertrán Miret. Declarando adscripto el Consulado clausurado de Guantánamo al Consulado de México en Santiago de Cuba. Autorizando para ejercer las funciones de Vicecónsul de los E. U. de América en la Habana, al señor O. Meredith Wealtherby.

JUSTICIA. Decretos. Otorgando indulto total condicional a Ignacio González y a Berta Rodríguez Llbián.

Dirección Gral. de Justicia. Aprobando fianza del procurador Leoncio Adán Zaldívar. Aprobando fianza del procurador Miguel Morejón y Molina.

Dirección Gral. de los Registros y del Notariado. Cancelación de fianza del Notario Dr. Arturo López Madrazo.

HACIENDA. Decretos. Tomando $21.000 de los ingresos del Fondo Especial del Gabinete Nacional de Identificación para pago a empleados de la Cartera Dactilar. Dando por terminados los servicios del Sr. Carlos M. Tamayo y reponiendo en su lugar al Sr. Telmo E. Domínguez.

Zona Fiscal de P. del Ro. Subasta en expediente de apremio seguido contra Pablo Delgado Quintana.

AGRICULTURA. Dirección de Montes, Minas y Aguas. Solicitudes de aprovechamientos forestales por los señores Teodomira de Jesús Aragón Bravo, Macario Pascual Espinosa, Paula Petrona Cuéllar.

COMERCIO. Decreto. Dejando sin efecto Decreto No. 1669 que prohibió el alza de precios de los productos alimenticios.

TRABAJO Resolución No. 401. Convocando a las asociaciones periodísticas constituídas fuera de la ciudad de La Habana. Resolución No. 402. Convocando a las empresas periodísticas que radiquen fuera de la ciudad de La Habana.

EDUCACION. Dirección de Servicios Especiales. Ordenando pago de supervivencia a los señores Carided Vento e hijos, Everardo Jiménez Barredo y hermanos, Elizardo y Gustavo Mata, Eusebio y Micaela Velázquez, Gloria García de Pérez Lamar, Doris, Lilia y Emma Dorado Huerta, Marina Pérez, Dolores Vilches, Trinidad Febles.

Instituto de 2da. Enseñanza de Matanzas. Convocatoria para la enseñanza libre e ingreso a la segunda enseñanza.

Escuela Normal de P. del Río. Convocatoria, curso de 1939-40.

COMUNICACIONES. Decreto. Ordenando a las estaciones de radio se ajusten a las frecuencias señaladas.

DEFENSA NACIONAL. Decretos. Concediendo medallas del M. Policíaco a los señores Juan Ramos Morales, Antonio de la Cruz Peña,, Gil Ibáñez Mejías y Francisco Armando Izquierdo.

TRIBUNAL SUPERIOR ELECTORAL

Aviso. haciendo saber que la Instrucción General No. 54 de 20 de septiembre de 1935, está en vigor.

Anunciaron los Juzgados de Primera Instancia tres subastas de valiosas fincas urbanas en la misma capital

Serán rematadas las casas enclavadas en Suárez 158, que está tasada en $25,000; la de San Lázaro 49, en $23,000 y otra en la calle Melones, en Luyanó. Piden un desalojo

No prosperó la acción

El doctor Jorge Sánchez Galarraga, Juez de Primera Instancia del Centro, ante el secretario Manuel I. de la Fuente, en el juicio de mayor cuantía, establecido por Domingo Inés Cepero contra Laureano Carrera López y la entidad bancaria de N. Gelats y Compañía, dictó sentencia declarando no haber lugar a las liquidaciones que pretendía el actor sobre el ingreso de la cantidad de $4,978.17 que fué dejada a su fallecimiento por José Inés Saracho Urquiaga, rico hombre de negocios que dejó una herencia ascendente a más de sesenta mil pesos.

Dice el doctor Galarraga que el fallecido dejó administrador a Carreras, otro de los demandados, quien haciendo uso legítimamente del poder que tenía extrajo de la entidad bancaria la citada cantidad de $4.978.17 cumpliendo, además, con todo lo relacionado a su cargo, según se probó con toda la documentación traída a los autos.

Realizó mal la cesión

El Juez de Primera Instancia del Centro, doctor Jorge Sánchez Galarraga, dió a conocer una importante sentencia como consecuencia del juicio de mayor cuantía establecido por Isabel Ferrer y González, como cesionaria del doctor Ramiro Fernández Moris, contra Esteban Gutiérrez y García, al que absuelve de la demanda. En uno de sus Considerandos, sostiene el Juez que no hay cesión legal ya que por tratarse de un Contrato bilateral, perfecto debió aceptarse por la parte actora en el juicio, circunstancia que no resulta justificada en el documento de que hace uso la parte actora, pues aunque consigne en dicho documento «acepto la cesión», la misma está debajo de su firma.

Eentre otros puntos tratados explica el Juez que el hecho de que la demandante hubiere comprado al demandado 42 vacas quien le aseguró que éstas darían doce litros de leche diaria, cosa que no resulta por cuanto solo puede obtener de ocho a nueve litros, es un problema técnico a discutir por los peritos, y además apreciando el contenido del contrato de venta no aperece que se hubiere consignado que las vacas tendrían necesariamente que producir doce litros de leche diaria.

Importante Ejecutivo

Ante el Repartimiento Judicial fué presentado ayer, por la señora María Beci y García, una demanda ejecutiva contra Juan Alvarado Mora, cuya demanda fué turnada al Juzgado de Primera Instancia del Este, quien tan pronto recibió la misma la admitió disponiendo las diligencias pertinentes.

—El Notario Angel Díaz dió cuenta al Decanata que venía tramitando el divorcio que por recíproco disenso establecieron René López Arinosa y Díaz y Julia María Azcuy y Azcuy

—También el Notario Ataulfo Fernández da cuenta de haber promovido la Declaratoria de herederos de Manuel María Estévez.

Subastan una casa por $25.000

El Juez de Primera Instancia del Este, doctor Cataneo, secretaría de Daumy, en el juicio hipotecario establecido por José René Perpiñán, contra Cacilda Amiot, ha dispuesto que el día 30 del actual, a las ocho y media de la mañana, tenga lugar el acto de la subasta de la casa Suárez 158, que ha sido tasada en la cantidad de $25.000.

Otra casa a remate

El propio Juez del Este, por ante el secretario Antonio Daumy, en el juicio hipotecario, seguido por la señora Manuela de Calvo, contra Plácido Ruiz y González, ha ordenado poner en pública subasta, la casa San Lázaro 49, que fué justipreciada por los peritos en la cantidad de $23.000

El remate se llevará a efecto el día 31 de actual, a las 8 y 30 a. m.

Piden el desalojo de un hotel

El doctor Manuel Zaldívar, Juez de Primera Instancia de Almendares, por ante el secretario Carlos González Parra, en el juicio de desahucio establecido por Mariano Ferrero Regales, contra Gustavo Padrón Lima, sobre desalojo de la casa Prado 163, donde se encuentra instalado el Hotel Regis, por medio de providencia dictada ayer ha dispuesto que el día 28 del mes actual, a las 9 de la mañana, tenga lugar la comparencia verbal que determina la Ley.

Otra subasta de finca urbana

También el Juez de Primera Instancia de Almendares, secretaría de José Muñiz, en el juicio hipotecario seguido por Leoncr Baldo Faure contra Altagracia de los Reyes Camus, ha dispuesto sacar a pública subasta una finca urbana situada en la calle de Melones, en Luyanó, que tan solo ha sido tasada por los peritos en la cantidad de $1,000. El remate se efectuará el día 26 del próximo mes, a las nueve y media de la mañana.

Original demanda de desahucio

Durante la mañana de ayer tuvo lugar, ante el Juez de Primera Instancia del Este, secretaría del doctor Silvio E. Perdomo, el acto de la vista como consecuencia del recurso establecido en los autos del juicio de desahucio seguido por el señor Francisco J. Artigas y Artigas en el Juzgado Municipal del Vedado, sobre la Ley de Alquileres.

El señor Artigas es propietario de una casa situada en la calle 17, en el Vedado, y acogiéndose a los beneficios de la Ley, en su carácter de dueño, inició en el Juzgado Municipal del Vedado, juicio de desahucio contra su inquilino Rafael Díaz Villalón consignando él mismo los dos meses que exige la Ley a favor de su inquilino a quien con anterioridad al juicio le había requerido en forma legal.

Este es el primer caso que surge ante los Tribunales desde que se encuentra en vigor la Ley de Alquileres.

Por lo pronto, el doctor Juan Alvarez Vega, Juez Municipal del Vedado, que falló la cuestión, aceptó que no obstante el hecho de que el inquilino se encuentra al corriente en el pago de sus rentas, no es menos cierto que el propietario tiene el derecho de pedir su finca para vivirla. De un momento a otro el doctor Cataneo resolverá esta cuestión.

A subasta una botica

El Juez del Oeste, secretaría a cargo de la señora Paquita Sánchez, en el juicio ejecutivo seguido por el doctor Casimiro J. Penichet contra Angel Freire y Rodríguez, ha dispuesto sacar a pública subasta la farmacia situada en el pueblo de Managua tasada en la cantidad de $911.96. El remate está dispuesto para el día 9 de septiembre a las 9 a. m.

Divorcios

El Juez de Primera Instancia del Este, ante el secretario doctor Perdomo, procedió a declarar con lugar la demanda de divorcio establecida por Oscar Adriano de la Caridad Cañas y Milanés, contra Ofelia Esperanza Ramos e Infante, dando por disuelto el vínculo matrimonial que los unía.

—También el Juez del Oeste secretaría de Paquita Sánchez, separó a los consortes Daniel Mallorquín García y Clotilde Rodríguez Carmona.

—El. Juez del Centro, declaró con lugar el divorcio que por mutuo disenso establecieron Marcelino Valdés Morales y Sara Emilia Campi y Lima.

Recurso electoral

El Juez del Centro doctor Sánchez Gallaraga declaró sin lugar el Recurso Electoral establecido por Filiberto Borges Peraza contra elecciones efectuadas en el barrio de Atarés por el Conjunto Nacional Democrático.

Ayudó la Secreta a que libertaran a Cástulo Arocha

No tuvo parte en la muerte de su hija. Arrestados tres viciosos. Pícaro identificado

En un informe que rindiera ayer al comandante Menéndez, jefe de la Policía Secreta el subinspector Touzet, al mando del Buró de Homicidios, le da cuenta a su superior jerárquico de las razones que tuvo la Audiencia oriental para absolver a Cástulo Arocha en el proceso por parricidio que se le siguiera, ya que se le acusaba de haber dado muerte, de un disparo, a su hija Amparo Arocha Vázquez. Dice el informante que él aportó al tribunal las pruebas fehacientes de que Arocha es inocente del delito en cuestión, ya que comprobó que Amparo se suicidó en la habitación que ocupaba en su casa, cuando su padre estaba en la habitación contigua, siendo testigo de ello Marino Santos Fonseca, el cual pasaba por frente a la casa cuando ocurrió el suceso, acudiendo a la misma acto seguido.

Tres viciosos detenidos

El subinspector de la Secreta, José Sobrado, al mando del Buró de Narcóticos, detuvo ayer en la plazoleta de San Francisco, a los viciosos María García García, de San Ignacio 87, Luis González Jiménez, de Villegas 34, y Francisco Díaz Díaz, de Sol 148, a los que ocupó un gotero y una aguja hipodérmica. Pudo comprobar que los tres son viciosos consumados y que ha tenido ingreso por más de diez veces en el Lazareto del Mariel. El Juez Correccional de la Sección Primera, al que fueron presentados, dispuso que ingresaran en el citado Lazareto, para su sanidad.

Otros viciosos más presos

El propio subinspector arrestó en la misma plazoleta a Julio Vera y García, Cecilio Trujillo Cárdenas y Julio Fernández García, ocupándoles también una aguja hipodérmica y un gotero, tratándose como los anteriores de viciosos consumados, los cuales fueron internados en el Lazareto del Mariel por disposición del Juez Correccional de la Sección Primera.

Identifica en la Cárcel de Guantánamo al autor del delito de homicidio Imperfecto

Raimundo Aragón subinspector de la Secreta, al mando del Buró de Robos, se trasladó a la cárcel de Guantánamo, por disposición del jefe del Cuerpo, comandante Menéndez, identificando en ese penal a Alfonso Parra Parra, sujeto de pésimos antecedentes que allí se encuentra recluído, pues trató de dar muerte a su amiga Lidia Fernández, en dicha población, y a cuya mujer hizo varios disparos hiriéndola en la cabeza. Afirma Aragón que Parra, junto con dos delincuentes, alquiló hace algún tiempo un automóvil guiado por Celestino Rodríguez, conocido por «Palangana» y al llegar al lugar conocido por «El Lago», en el Country Club, reparto Almendares le hizo varios disparos al chofer, causándole lesiones graves, por cuyo hecho se radicó causa en el Juzgado de Instrucción de Marianao por homicidio imperfecto, desapareciendo los tres. Posteriormente fué detenido uno de ellos, nombrado Antonio María Moreno, que se encuentra preso en la cárcel de esta capital, faltando sólo por detener al tercero de los asaltantes, que se sabe tiene el apodo de «La India Humara». El informe de Aragón fué elevado por el comandante Menéndez, al Juzgado de Instrucción de Marianao.

VEHICULOS CIRCULADOS

Por transitar con exceso de velocidad, ayer fueron circulados por la policía los vehículos siguientes:
Segunda Estación: 8,270.
Quinta Estación: 36,776.
Séptima Estación: ómnibus 1,634.
Oncena Estacón: ómnibus números 35 y 182.

CAMION A LOS FOSOS

El sargento de la Fe, arrestó a Mario Rodríguez Pue, chofer del camión de reparto de la Compañía Harinera de la Habana, por vender alimentos en el mismo, sin haber abonado al Municipio los arbitrios correspondientes, ocupando 39 cajas con 25 latas en alimentos en polvo, siendo remitidos al Depósito Nacional.

DETENIDOS EN RIÑA

Federico Serman González, vecino de Consulado, 307, y Manuel Vallina Amigo, de Lealtad 370, fueron detenidos por sostener ambos una riña en la esquina de Industria y Virtudes.

ARROLLADO POR UN AUTO

Ignacio Sánchez Díaz, de 27 años y vecino de Marina, 8, en Casa Blanca, sufrió lesiones de carácter grave, al ser arrollado en Chacón y San Ignacio, por el auto 8646, que conducía Emilio Garrido Alvarez, vecino de Estrella 607.

«JUAN PESCADO», ACUSADO

Pedro Valenzuela Baquet, dueño de la vidriera situada en Luz y Compostela, denunció a la policía que un sujeto a quien conoce por «Juan Pescado», se apropió de un billete de a diez pesos que le entregó para que se lo cambiara.

MUNICIPIO DE LA HABANA

DEPARTAMENTO DE IMPUESTOS

CONVOCATORIA:

De acuerdo con lo prevenido en los Artículos 74 y siguientes de la Ley de Impuestos Municipales, dentro del término que establece el Artículo 76, tal como quedó redactado por el Decreto Ley número 268, de 1935, y en cumplimiento del Decreto Presidencial número 1764, de fecha 18 de Julio de 1939, reglamento para la ejecución de la Ley de 2 de Noviembre de 1938, se cita por este medio a los señores contribuyentes por el Impuesto sobre la Industria, Comercio, Artes y Oficios, para que acudan a la casa de la Administración Municipal, en los días y horas que respectivamente se les señalan en la relación inserta al pie, al objeto de constituir, bajo la Presidencia del que suscribe, la Junta inicial a que se contrae el mencionado Artículo 76 de la Ley de Impuestos Municipales.

Para poder asistir a esta Junta deberá acreditar el contribuyente su condición de tal, con la exhibición del último recibo de contribución puesto al cobro, o en su defecto, constancia de estarlo pagando por convenio, con estricto cumplimiento del mismo.

Y se advierte a los citados contribuyentes, que podrán hacerse representar en dicho acto, por otro del mismo grupo, inscripto por lo menos con tres meses de antelación a la fecha de la Junta; que las representaciones se otorgarán por escrito, y en caso de duda con respecto a alguna, será sometida en el acto, como cuestión previa, a la Resolución de los concurrentes, sin ulterior apelación, conforme al indicado Artículo 76 de la Ley de Impuestos Municipales. y que a la carta autorización deberá acompañarse, igualmente, el recibo de contribución o constancia del pago por Convenio a que se refiere el párrafo segundo de esta Convocatoria.

La Habana, Agosto 19 de 1939.

FRANCISCO RIVERO SAN ROMAN,
ALCALDE MUNICIPAL.

RELACION QUE SE CITA:

VIERNES PRIMERO DE SEPTIEMBRE

MAÑANA:

De 8½ a 9	Tiendas de materiales de edificación.
De 9 a 9½	Fábricas de sidras.
De 9½ a 10	Tiendas de Peleterías.
De 10 a 10½	Almacenes de Sedería y Quincalla.
De 10½ a 11	Confiteros con tienda.
De 11 a 11½	Comerciantes.

TARDE:

De 1½ a 2	Carnicerías.
De 2 a 2½	Tiendas Mixtas.
De 2½ a 3	Droguerías.
De 3 a 3½	Almacenes de víveres con limitación.
De 3½ a 4	Almacenes de Muebles.
De 4 a 4½	Tiendas de víveres finos.

NOCHE:

De 9 a 10	Rastros.

SABADO 2 DE SEPTIEMBRE

MAÑANA:

De 8½ a 9	Laboratorios de Análisis Clínicos.
De 9 a 9½	Peluquerías sin Venta de Perfumes.
De 9½ a 10	Almacenes de Coches.
De 10 a 10½	Almacenes de Tejidos.
De 10½ a 11	Imprentas con Motor.
De 11 a 11½	Tiendas de Instrumentos de Matem.

TARDE:

De 1½ a 2	Café-Cantina.
De 2 a 2½	Hoteles.
De 2½ a 3	Bodegas.
De 3 a 3½	Talleres de Conf. c/V/ por Mayor.
De 3½ a 4	Café-Confiterías.
De 4 a 4½	Tiendas de Relojes.
De 4½ a 5	Almacenes de Víveres y Licores.

MARTES 5 DE SEPTIEMBRE

MAÑANA:

De 8½ a 9	Tiendas de Frutos del País.
De 9 a 9½	Fábricas de Tabacos de V. Abajo.
De 9½ a 10	Almacenes de Tabaco en Rama.
De 10 a 10½	Almacenes de Relojes.
De 10½ a 11	Cantinas de Bebidas.
De 11 a 11½	Prep. de Específicos Farmacéuticos.

TARDE:

De 1½ a 2	Fábricas de Dulces sin Motor.
De 2 a 2½	Prestamistas sobre Alhajas.
De 2½ a 3	Almacenes de Efectos de Goma, etc
De 3 a 3½	Garages con V/ de Combustibles.
De 3½ a 4	Jardines.

NOCHE:

De 9 a 10	Tiendas de Tejidos sin Taller.

MIERCOLES 6 DE SEPTIEMBRE

MAÑANA:

De 8½ a 9	Tiendas de Heno y Maíz.
De 9 a 9½	Comisionistas por cuenta ajena.
De 9½ a 10	Tiendas de Talabartería.
De 10 a 10½	Agentes de Seguros.
De 10½ a 11	Almacenes de Lámparas.
De 11 a 11½	Talleres de Vidriería y Const. Mamp.

TARDE:

De 1½ a 2	Tratantes en Aves.
De 2 a 2½	Almacenes de Aceite Mineral.
De 2½ a 3	Tiendas de Modistas.
De 3 a 3½	Almacenes de Ferretería.
De 3½ a 4	Almacenes de Sombreros.
De 4 a 4½	Sastre con Géneros.

NOCHE:

De 9 a 10	Farmacias con Aparatos.

JUEVES 7 DE SEPTIEMBRE

MAÑANA:

De 8½ a 9	Trenes Tostar Café c/V/ por Menor.
De 9 a 9½	Fábricas de Perfumería en General.
De 9½ a 10	Fábricas de Cigarros y Picaduras.
De 10 a 10½	Tiendas de Libros de Todas Clases.
De 10½ a 11	Alquiladores de Películas Cinemat.
De 11 a 11½	Fábricas de Pastas Gluten, Sémolas y Galletas Finas.

TARDE:

De 1½ a 2	Tabaquerías al menudeo.
De 2 a 2½	Tostaderos de café con V/ por Mayor.
De 2½ a 3	Almacenes de Pianos.
De 3 a 3½	Almacenes de Pieles Curtidas.
De 3½ a 4	Fábricas de Camas y Bastidores.
De 4 a 4½	Tiendas de Plantas y Flores.
De 4½ a 5	Consignatarios de Buques de Travesía.

NOCHE:

De 9 a 10	BODEGONES O FIGONES.

VIERNES 8 DE SEPTIEMBRE

MAÑANA:

De 8½ 3 9	Comisionista con muestras.
De 9 a 9½	Fábricas de Dulces con Motor.
De 9½ a 10	Fábricas de Tabacos de Partido.
De 10 a 10½	Fábricas de Escobas.
De 10½ a 11	Tiendas de Tejidos con Taller.
De 11 a 11½	Tintorerías.

TARDE:

De 1½ a 2	Anunciadores en Carteles.
De 2 a 2½	Restoranes.
De 2½ a 3	Fábricas de Licores con Ginebra.
De 3 a 3½	Tiendas de Ferretería.
De 3½ a 4	Fábricas de Licores sin Ginebra.
De 4 a 4½	Panaderías.
De 4½ a 5	Talleres de Hojalatería.

NOCHE:

De 9 a 10	Tiendas de Sedería y Quincalla.

SABADO 9 DE SEPTIEMBRE

MAÑANA:

De 8½ a 9	Farmacias sin aparatos.
De 9 a 9½	Fábricas de Jabón sin Perfumes.
De 9½ a 10	Tiendas de Papel y Efectos Escritorio.
De 10 a 10½	Bazares de Ropa Hecha.
De 10½ a 11	Posadas.
De 11 a 11½	Fábricas de Corbatas.

TARDE:

De 1½ a 2	Agencias de Pompas Fúnebres.
De 2 a 2½	Estudios Fotográficos.
De 2½ a 3	Almacenes de Víveres Finos.
De 3 a 3½	Talleres de Mecánica sin Fundición.
De 3½ a 4	Fábricas de Calzado sin Motor.
De 4 a 4½	Casas de Huéspedes.
De 4½ a 5	Cualquier otro epígrafe de Industriales o Comerciantes no mencionados anteriormente. que quieran constituir grupos para el reparto de cuotas.

FRANCISCO RIVERO SAN ROMAN,
ALCALDE MUNICIPAL.

La Habana, Agosto 19 de 1939.

M.E.C.D. 2016

EXPERIMENTARON NUEVA ALZA LOS AZUCARES CRUDOS DE EMBARQUE Y PARA ENTREGAS FUTURAS EN LONDRES

BOLSA DE NUEVA YORK

COTIZACIONES AL CIERRE AYER

—A	
Amer Crys	7¾
Am Radiator	10⅛
Adams Expres	7
Air Reducc	51¼
Alaska Jun	7⅛
Allied Chem	162
Allis Chal	32¾
Amer Can	95
Am Car Fou	19
Am F. Pow	2¼
Amer Ice	2¼
Amer Inter	—
Amer Loco	14⅝
Am P Light	5⅞
Amer Smel	43
Amer Sugar	16
A. C. Alcohol	6¼
Amer T and T	162½
Am Tobac A	78½
Am Tobac B	81
Am w works	10⅛
Am woolen	—
Anaconda	24
Atchison	24⅜
Atlan Coast	16¾
Atlan Ref	19⅛
Ass D. Goods	6⅞
Auburn Auto	—
Aviat Cor	3⅝
Amer Metal	26
Armour Co	3⅞
—B	
Baldwin Lo	10⅜
Balt Ohio	4⅛
Bendix Avi	22⅞
Best and Co	—
Beth Steel	55¾
Borden Co	20
Briggs	19¼
Brook Man	11¼
Butte Copp	2⅝
Byers A. M.	9⅞
—C.	
Can Pacif	3¾
Curt w A	23⅛
Curt w com	4⅝
Case T. Mach	66
Columb Gas	6¾
C. de Pasco	34½
Ches and Ohio	33¾
Chi R. Islan	—
Chysler	78⅞
Coca Cola	—
Col Carbon	88½
Comm and Sout	1⅜
Cons Gas	30¾
Cons Oil	6⅜
Cont Can	38½
Cont Oil	21
Corn Prod	59½
Cont Motors	2
Cuba Co	—
Cub Amer S	3¼
C. Am Sug p	—
Cmm-l Solv	9¾
Chesapeake	—
Cruc Steel	28½
Cons R. Cuba	—
Canada Dry	17
—D	
Del Hudson	14½
Del and Lack	4¼
D. Aircraft	62⅜
Drug Inc	4⅞
Dupont	158⅜
—E.	
East Kodak	164¾
El Auto Lit	7⅜
Elec Band	8½
Erie R H	1
—F	
Fox Film C	18
Prep Texas	20⅛
Foster wh	15¾
Firestone	19
—G	
Gen Asphalt	11½
Gen Elec	34⅜
Gen Foods	45⅛
Gen Motors	44½
Guantánamo	—
Gillet Saf	6⅜
Gimbel Bros	7⅜
Gold Dust	11¼
Goodrich R	18⅞
Goodyear	25
Gen Bronze	—
Graham	½
Gramby	6
Great North	22¼
—H	
Homestake	63½
Houston Oil	5
Hudson Mot	5⅛
—I	
Illi Cent	10½
Inter R. T.	3⅛
Int Cement	44
Int Nickel	47
Inter Tel	5½
I Tel F S	6
Illin Glas	65
—J	
Johns Mansy	65¾
—K.	
Kroger Croc	27⅞
Kennecot	33⅝
—L	
Lambert Co	14⅝
Lgg Myer	—
Loews Inc	42
Loose wiles	18½
Lorillard	22⅛
Louis Nas	46
Ludlum Stl	15⅞
Liquid Carb	15½
—M.	
Macy H. R.	28½
Manatí Sug	1
Montgomery	49⅝
Miss Pac c	—
Miss Pac p	—
Morris Phi	81¼
Murray Corp	4¾
—N.	
N. Y. Central	13⅛
Nash Kelvi	6⅛
Nat-l Bisc	25⅝
Nat-l Dist	23⅝
Nat-l Dairy	15¾
Nat-l P. Li	9
Nat-l Steel	59¼
North Amer	22⅜
N A Aviation	14⅜
North Pacific	8⅛
—O.	
Ohio Oil	6⅛
Otis Elev	18⅛
Otis Steel	8⅞
—P	
Packard Mot	3⅛
Pennsylvann	16¼
Pat Mines	7⅝
P. Petroleum	32½
Pullman Co	24⅜
Pure Oil	6⅜
Puerto Rico	15⅞
—R	
Radio Corp	5½
Rep I Tel	15¼
Reynolds	38½
—S.	
Schen Dis	11⅛
Safeway	41¾
Sears Roeb	75¾
Shell Uni	10¼
Simmons Co	21¾
Sac Vacuun	10⅜
St Paul p	—
So Pacific	12⅜
South Ry	14¾
Stan Brands	6
Stand Gas	2⅞
Stan N. J.	39¾
Stan Oil	24¾
Stewart war	7⅛
Studebaker	7⅜
—T.	
Texas Co	34½
Texas Gulf	29
Tinken Roll	43
—U	
Union Carb	78
U. Pacific	92½
United Cor	2¾
Uni Cor pfd	36
United Pruit	77½
U S Rubber	39½
U S Steel	45¼
U S Inb Alc	15⅛
U Gas Corp	—
—V	
Vanadium	20
—W	
Warner Bros	4½
W Brothers	2½
West Union	21⅛
West Elec	102¾
Woolworth	47⅛
Yellow Tr	14

TABACO

En el mercado local se han verificado registros de pequeñas cantidades de varias clases y procedencias distintas. Son registros de lotes suplementarios, que se destinan a manufactureros de esta plaza y del interior de la República.

Los exportadores no han vuelto al mercado esta semana. Los que están actuando en los centros productores, tienen puesta toda su atención en la acción que desarrollan sus mercaderes, y los que no compran en primeras manos esperan a que lleguen mayores cantidades procedentes de las escogidas, con el objeto de mirar las condiciones de la nueva cosecha y adoptar la actitud consiguiente.

Sin embargo, algunos de esos exportadores se interesan en los presentes días por determinados lotes de cosechas anteriores y, por eso, no sería sorprendente que comprasen y registrasen luego.

Las entradas de rama

Durante el día de ayer se recibieron en la plaza, por camiones, ferrocarriles y vapor, las partidas de tercios y pacas que relacionamos a continuación:

De Camajuaní, para H. Duys and Company: 108.

De Placetas, para Cortés, Hermanos y Sobrinos: 101.

De Esperanza, para Constantino González y Compañía: 47.

De Zaza del Medio, para Menéndez y Compañía: 258.

De Santa Clara, para I. Kaffenburgh-s Son: 201.

De Paso Real, para Egusquiza y González: 113.

De Consolación del Sur, para J. B. Díaz y Compañía: 44.

De Placetas, para Menéndez y Compañía: 41.

De Puerta de Golpe, para José Toraño y Compañía: 2.

De Pinar del Río, para H. Duys and Company: 270.

De Mendoza, para García y Berdayes: 21.

De Placetas, para S. Ruppin Tobacco: 118.

De San Luis de Pinar del Río, para Egusquiza y González: 122.

De Guane, para Domingo Méndez e Hijos: 126.

De Mendoza, para Toraño y Compañía: 50.

De Placetas, para Hijos de Diego Montero: 34.

De La Fe, para las firmas siguientes:

Domingo Méndez e Hijos: 145.
Urtiaga, Toledo y Compañía: 40.
Cuesta, Rey y Compañía: 15.
Eduardo Porto: 41.

De Los Arroyos, para la Cuban Land etc. Leaf Tobacco: 220.

Del mismo puerto, para Calixto López y Compañía: 120.

También de Arroyos, para Ruego, Yerdez y Compañía: 10.

De Dimas, para Lobeto y Compañía: 3.

De Santa Lucía, para Luis Villar: 171.

De Placetas para I. Kaffenburgh-s Son: 122.

De San Luis de Pinar del Río, para Toraño y Compañía: 40.

De Consolación del Sur, para H. Duys and Company: 77.

De Zaza del Medio, para Constantino González y Compañía: 18.

Compras en los campos

Además de la cantidad comprada a Manuel García, en Los Arroyos de Mantua, que dijimos oportunamente, por Ramón Rodríguez, S. en C., estos señores han comprado en estos días unos cincuenta mil matules al cosechero de Puerta de Golpe señor Felo Díaz.

También compraron los señores Ramón Rodríguez, S. en C., 200 tercios de clases para cigarrería a los cosecheros hermanos Polier; 150 tercios de las mismas clases en San Juan y Martínez y una cantidad mayor para el mismo fin a Heliodoro Rodríguez, de Pinar del Río.

Los setenta mil matules comprados por Manuel García para los mencionados fabricantes, y los comprados al señor Díaz, empezarán a escogerse en la presente semana.

GANANCIAS Y PERDIDAS

NEW YORK, agosto 22.— Beechnut Packing: dividendo regular de un peso sobre sus acciones comunes y otro extra de 25c.— Timken Roller Bearing: En el segundo trimestre tuvo una utilidad neta de 63c. por acción común contra pérdida neta de $109,000.—Johns Mansville: declaró el pago de un dividendo de sesenta y cinco centavos sobre sus acciones comunes.— Southern California Edison: declaró el pago de un dividendo regular sobre sus acciones preferidas.— Central etc. Southwest Utilities: declaró un dividendo usual sobre sus acciones preferidas.

MERCADO DE MANTECA

Cierre de ayer en Chicago:

Diciembre	5.60
Mayo	6.17
Granel	5.55

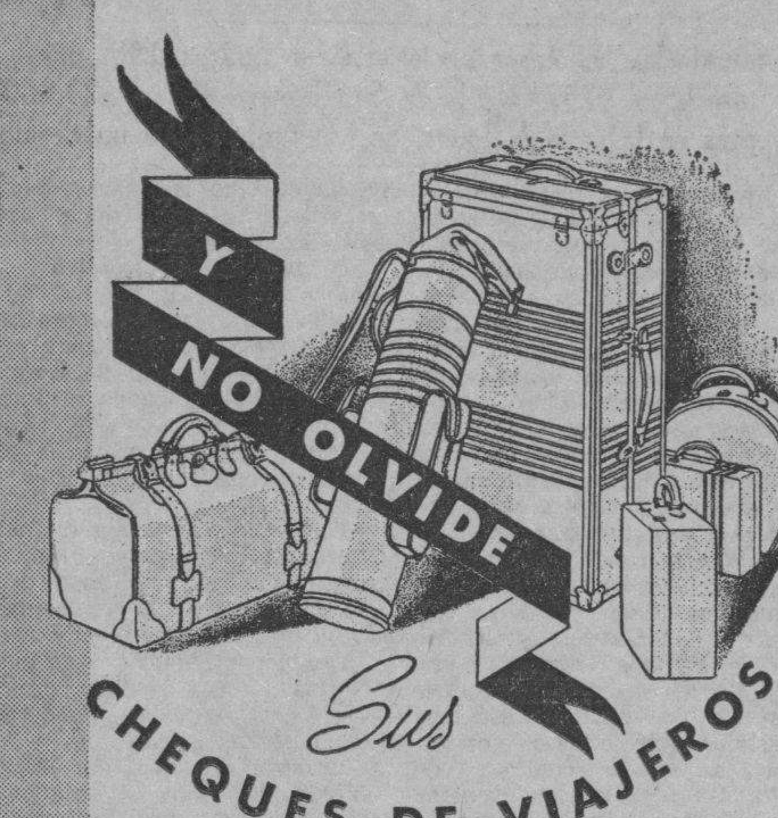

Para frustrar unas perfectas vacaciones no hay como perder el dinero en el transcurso del viaje. Esto puede sucederle en cualquier momento si lo que usted lleva para sus gastos es DINERO EFECTIVO.

Para eliminar este riesgo, lo más fácil y práctico es cambiar su dinero por Cheques de Viajeros antes de iniciar el viaje. Los Cheques de Viajeros brindan seguridad para los fondos del que viaja, y casi equivalen a efectivo dondequiera: *son como dinero que sólo su dueño puede gastar.* Además, cuestan muy poco y pueden obtenerse en las denominaciones que le convengan, desde $10.00 en adelante, en cualquier Sucursal de The Royal Bank of Canada.

Recuérdelo: es arriesgado llevar dinero efectivo al viajar.

THE ROYAL BANK OF CANADA

PROMEDIOS DEL CIERRE DE LA BOLSA DE NUEVA YORK

NUEVA YORK, agosto 22.
(Por Dow Jones Co.)

	Abre	Máx.	Mínimo	Cierre	
30 industriales	133.46	135.84	133.07	135.07	alza . . . 2.26
20 ferroviarias	26.18	26.98	26.18	26.74	alza 38
15 Serv. Púb.	24.30	25.18	24.28	24.8.	alza 39
40 Bonos				88.97	alza 19

SUBIERON LOS VALORES EN LA BOLSA DE N. YORK POR LAS NOTICIAS DE EUROPA

NEW YORK, agosto 22.—En pugna con las interpretaciones dadas en Europa al acuerdo Ruso-Germano de no agresión, nuestro mercado considera ese paso como uno en favor de la paz y de una solución pacífica del problema de Dantzig, y en consecuencia con tal criterio, los valores reaccionaron al alza de manera súbita durante el día de hoy. Aparentemente, las opiniones aquí coinciden en que el referido acuerdo aminora las posibilidades de guerra y contribuye a facilitar la rápida solución del citado problema. Créese que ese acontecimiento producirá el efecto de limitar las posibilidades de una prolongada incertidumbre, dañina a los negocios domésticos y que también aliviará el nerviosismo que existe en los centros financieros. Si tal cosa significa o no tan sólo un gesto de carácter temporal en el arreglo de las dificultades de Europa, es cuestión problemática que dependerá en gran parte por lo menos de los términos a que se llegue por las dos potencias mencionadas en el referido acuerdo. Aunque es probable que continúe alguna vacilación todavía, hasta que se haga más clara una solución del asunto de Dantzig, parece que lo peor ya ha pasado, en lo que al mercado se refiere, y que las tendencias de mejoría deben dominar en el futuro inmediato.—JFK.

ORO

Pago 175.

Vendo onzas y peluconas españolas.
RAMON DEL VALLE.
TENIENTE REY Y HABANA.
Edificio Life.
Teléfonos: M-7611 y M-8531.

NUEVO AUMENTO DE LAS COMPRAS DE LA MANTECA A LOS ESTADOS UNIDOS

Nuestras compras de manteca de cerdo a los Estados Unidos de Norteamérica fueron mayores durante los cinco primeros meses del año en curso, en comparación con igual período de tiempo del año pasado y de los cuatro años anteriores.

Según las cifras recibidas del Departamento de Comercio de Washington, las importaciones hechas por Cuba en los cinco primeros meses de cada año, de la manteca de cerdo, fueron las siguientes:

5 meses.	Libras.	Valor.
1934	7.523,982	$ 481,633
1935	11.962,906	1.324,765
1936	11.685,403	1.304,021
1937	14.713,275	1.840,244
1938	19.075,615	1.690,162
1939	22.102,920	1.527,079

Las anteriores cifras nos fueron facilitadas por el departamento de estadísticas de «Cuba Económica y Financiera», especializada en esas recopilaciones.

CARTA SOBRE EL MERCADO DE GRANOS DE CHICAGO

CHICAGO, agosto 22. (Del «Chicago Trbune»).—La influencia ejercida por las posibilidades de guerra dominaron ayer las actuaciones de los mercados mundiales del trigo y los países importadores demostraron los primeros indicios de verdadera alarma con respecto a la situacion internacional desde septiembre del año 1938. Las ventas para la exportación de trigos de Norte América se estiman en cerca de 3,500.000 bushels incluyendo 3.000,000 bushels del Canadá y 500.000 bushels de trigos duros de invierno de los Estados Unidos. Dícese que los negocios efectuados en los granos fueron posibles por el subsidio a la exportación de 35c. por bushel. Repórtase que Alemania está ejerciendo presión sobre Rumania para la entrega de 10.000,000 bushels de trigos de efectivo dentro de las dos próximas semanas. Se tiene entendido que este grano forma parte del acuerdo de intercambio de mercancías que concertaron ambos países al comienzo de la temporada.

Bonos de Cuba

Speyer 5%	100⅞	104
Speyer 4½	99⅞	—
Morgan 5½	100¾	103
Morgan 5%	102⅜	—
Obras Públicas	64½	67
Cuba 4½ 1977	50½	51½
Cuba Railroad 5%	32⅝	34⅛
Cuba Railroad 7½	36¾	38
Cuba Northen 5½	26	27
Manatí Sug. 4	27	28
Warren Bros Db. 6	40¼	41
Cuban Tel. 7½	105⅛	106½

GANADO

LOS PRECIOS EN PIE

Precios que pagan compradores, entregado el ganado en esta capital, según información de los Mataderos:

	Ctvs. Libra
Vacuno, de 3½ a	3½
Lanar, de 3 a	3½

Precios del ganado porcino

De 100 lbs. a 125 lbs. de 4 a 5 cts.
De 125 lbs. a 150 lbs. de 5 a 5¼ cts.
De 150 lbs. a 175 lbs. de 5¼ a 5½ cts.
De 175 lbs. a 200 lbs. de 5½ a 6 cts.

LOS PRECIOS DE LA CARNE

En los mataderos de esta capital rigen los siguientes precios:

	Ctvs. Kilo
Vacuno, de 12 a	14
Cerda, de 25 a	30
Lanar, de 20 a	25

MATADERO DE LUYANO

Se sacrificaron ayer en el Matadero de Luyanó:

	Cabezas
Vacuno	70
Cerda	22
Lanar	—

MATADERO INDUSTRIAL

Se sacrificaron ayer en el Matadero Industrial:

	Cabezas
Vacuno	157
Cerda	82
Lanar	38

CARROS ENTRADOS

Llegaron 22 carros de Oriente, 19 de Camagüey y 8 de Las Villas, con ganado vacuno para el Matadero Industrial, y 5 de Portela, para el Matadero de Luyanó.

Papas Americanas

Papas nuevas, harinosas, de buen comer. Cosechadas en New Jersey, la Huerta de Nueva York, de la conocida marca "GARDEN STATE".

PIDALAS A

GONZALEZ, PIRE & CO., S. en C.

DAMAS número 964. Teléfono M-2201. HABANA.
PATRIA número 11. Teléfono Nº 147. CAIBARIEN.

COTIZAMOS PRECIOS PARA CUALQUIER CANTIDAD

Semillas Frescas de Hortaliza y de Flores

Avisamos a nuestros clientes y al público en general, que hemos recibido las semillas frescas para la actual temporada.
Especializamos las variedades de Col, Pimientos y Tomate. Pida Catálogo.

HEREDEROS DE
ALBERTO R. LANGWITH Y Cª
OBISPO, 410. TELEFONO M-1359.

BOLSA DE LA HABANA

COTIZACIONES AL CIERRE AYER

COTIZACION OFICIAL

BONOS Y OBLIGACIONES
República de Cuba:

	Comp.	Vend.
1904-1944 (Speyer)	110	—
1905 (Deuda nterior)	90	102
1909-1949	116	116
1914-1949 (Morgan)	112	—
1923-1953 (Morgan)	112½	—
O. P. 1930-1945	72½	—
1937-1977	57⅜	57⅞
Obligs. Oro, 9 cupones	43	80
Obligs. Oro, 7 cupones	38	38¼
Obligs. Oro, 4 cupones	35¼	37
1930-1940 (Azúcar)	108	122
Centro Asturiano	—	—
Banco Territorial S-B	—	—
Cervecera	—	—
Cervecera (Obligaciones no hipotecarias)	15	17⅞
Gas	90	—
Hav. Elec. (Consolidados)	40	—
Hav. Elec. Debentures, (Obligs. no hip.)	—	—
Edificio La Metropolitana, S. A.	20	—
Mercados de Abasto y Consumo, 1ra. hip.	30	70
Nueva Fáb. de Hielo	105	—
Papelera Serie B	50	—
Teléfonos	90	—
Unidos	3	—
Obligs. no hip. Cía. Inversiones y Fom. S. A.	90	100

ACCIONES

	Comp.	Vend.
Cervecera	20	—
F. C. Cons. de Cuba, P.	1⅛	—
Cuba R. R.	2	—
Fibras y Jarcia	10	—
H. E. Utilties Co. P. 6	38	45
H. E. Utilities Co. P. 5%	5	8
H. E. Railway C., P.	¼	—
H. E. Railway Co., C.	⅛	½
Mercantil La, (Seg.)	150	—
Metropolitan Auto	—	—
Naviera, P.	15	18
Naviera, C.	1¾	4
Nueva Fáb. de Hielo	110	—
Nueva Fábrica de Hielo, (Beneficiarias)	29	—
Teléfono, P.	57	—
Teléfono, C.	3	14
Unidos	1	2
Unión Oil	3	5
Cía. Muelles de Regla	—	250

COTIZACION A TERMINO

Entregas: los días 15 y último de mes.

BONOS Y OBLIGACIONES

República de Cuba:

	Comp.	Vend.
Speyer, 5	110	—
Deuda Interior	90	—
Speyer, 4½%	112½	—
Morgan 5%	110	—
Morgan 5½	111½	—
O. P., 1945	72½	—
4½, 1977	57¾	58
Obligs. Oro, 9 cupones	43	—
Obligs. Oro, 7 cupones	38	39
Obligs. Oro, 4 cupones	35⅛	36½
(Azúcar)	—	—
Cervecera Internacional (Obligs. no hip.)	15	18
Papelera Cubana, S-B	50	—
Unidos	5	—

ACCIONES

	Comp.	Vend.
Cuba Railroad, Pref.	38	—
H. E. Utilities, Prefs.	5	—
Naviera, Preferidas	15	18
Naviera, Comunes	1¾	—
Nueva Fábrica de Hielo, (Beneficiarias)	30	34
Teléfonos, Prefs.	57½	—
Ferrocarriles Unidos	1	3
Unión Oil Co.	3½	6

COTIZACON LIBRE

BONOS Y OBLIGACIONES

	Comp.	Vend.
Inter. Tel. 5%	60	—
Cuba Tel. Co. 7½%	106½	—
Cuba R. R. 5%-1952	31¼	—
Cuba R. R. 6%	30	—
CubaR. R. 7½%-1936	35½	—
Norte Cuba 5½%-1942	27	—
Manatí Sug. 5½-1942	15	—
Vertientes Sug. 7%-1942	7	—
Centro Gallego 6%-1975	15	—
Ved. Tennis 3%-1949	3	—
Pro-Arte Musical 7%	30	—
Casino Español 6%	30	—
Warren Brothers 6%	30	—

ACCIONES

	Comp.	Vend.
Inter. Tel. and Tel.	6	—
Cía. Cubana de Electricidad Pref. $6.00	27	—
Cub. Ame. Sug. Pref.	20	—
Cub. Ame. Sug. Comun.	2	—
Aux. Marítima (Suscripción)	6	10
Seguros La Comercial, (Suscripción)	80	—
Guantánamo, Pref.	5	—
Cía. Litográfica Pref.	30	—

VALORES

La característica del mercado local de valores ayer fué de firmeza, para los Bonos de renta fija y para las Obligaciones Oro del Tesoro.

Incluímos en los Bonos de renta fija el de la Deuda Exterior 1977; porque aunque es objeto de especulación esta emisión, sus intereses están al día y los inversionistas la han venido prefiriendo debido a que los precios a como han regido les han sido favorables. A base de ese papel se hicieron ayer negocios por un volumen estimado en $30,000, incluyendo $2,000 vendidos durante la cotización celebrada en la Bolsa a las diez y media de la mañana. Se pagaron esos $2,000 a 57.1|2. Las otras operaciones, también de contado casi todas, se concertaron dentro de los precios cotizados en el mencionado centro de contrataciones, donde quedaron más altos que el lunes.

En los otros Bonos de renta fija también hubo algunos negocios, especialmente en los de Morgan, Speyer, Deuda Interior y Cuban Telephone.

Como en el Bono 1977, se operó desde temprano a base de las Obligaciones Oro del Tesoro. Las de siete cupones fueron las más solicitadas. El avance que obtuvieron éstas y las de cuatro cupones, lo hallará el lector que compare los precios del lunes con los de ayer. Esa mejoría se debe al factor apuntado otras veces: la creencia firme que alientan los elementos que operan en esos valores, de que el Congreso ha de resolver muy en breve el problema que tanta incertidumbre ha creado en el mercado. La convocatoria para la sesión del Senado, se estimó como el motivo que ayer dió impulso a los compradores. Cuando la semana pasada recesó dicho cuerpo colegislador sin haber tratado sobre el proyecto sometido a su consideración, los compradores se retrajeron. En vísperas de la nueva reunión convocada, han vuelto a actuar más decididos los compradores. Así que ayer concertaron operaciones cuyo volumen se estimó en unos $55,000 en las de siete y cuatro cupones. En ese estimado están incluídas las ventas realizadas en las pizarras de la Bolsa. Durante la cotización del Bolsín, a las diez y media de la mañana, se operó en $1,000 de las de siete cupones a 37.1|2. Siguió avanzando el papel y a las dos y media, cuando se verificaba la Cotización Oficial, se vendieron $10,000 a 38, de las mismas Obligaciones con siete cupones.

La atención prestada al Bono 1977 de la Deuda Exterior y a las mencionadas Obligaciones, diríase que fué la causa de que se abandonasen algunos de los valores especulativos. Pero las acciones preferidas del Teléfono, como las preferidas del seis por ciento de la Utilities, fueron objeto de alguna demanda y a base de aquéllas y de éstas se hicieron varios negocios, dentro de los niveles en que quedaron. Algo se hizo también en las acciones únicas de Unión Oil.

Los valores que figuran el la pizarra de la Cotización Libre que diariamente se efectúa en la Bolsa, permanecieron inactivos y algunos quedaron sin tipo.

COTIZACION DE LA PLATA

La plata cubana contra el billete americano, se cotizó en la mañana de ayer entre 11 y 11⅛ de descuento. A última hora quedó entre 11¼ y 11½ de descuento. Se nos informó que las operaciones fueron pocas durante el día.

MERCADO DE LONDRES

LONDRES, agosto 22.—El mercado de valores abrió con tono débil y precios nominales. U. S. Steel: 41.5|8; International Nickel 45; General Motors 41.1|2; Chrysler 73. Todos los precios fueron nominales y las transacciones sólo cuestión de negociación, aunque no faltaron indicios de operadores que trataban de cubrir a niveles bajos.

—El oro se cotizó hoy a $34.77 la onza fina. El oro en barras a 148 chelines 6.1|2 peniques contra 148s 7d. La libra esterlina (New York cable) se cotizó a $4.6812.

—La plata se cotizó hoy a 18.7|16 peniques por onza, o sea con alza de 7|8 de penique.

—Después de una aguda declinación de precios a la apertura del mercado, más tarde éste tornóse definitivamente sostenido, quedando los precios por arriba de los peores niveles del día.

MERCADO DE LIVERPOOL

LIVERPOOL, agosto 22.—El mercado de trigos debió de abrir de 3|8 a 3|4 más alto; abrió de 2.1|4 a 2.3|8 más alto; a las 12:45 p. m. estaba de 3|4 a 1 punto más alto. El mercado de algodón debió de abrir de dos a cuatro puntos más alto; a la una de la tarde estaba de 5 a 10 puntos más alto

Recibos: 1,000. Americano 0; Middlings: 5.27.

El mercado de trigos cerró de 7|8 a 1.1|8 de puntos más alto. El mercado de algodón cerró de 2 a 3 puntos más alto.

MERCADO DE METALES

Cierre de ayer en New York:

Cobre	10.65
Manganeso	0.40
Nickel	0.35
Plomo	5.05
Zinc	5.14
Estaño	48.75

MERCADO DE ALGODON

Cierre de ayer en New York:

Octubre	8.90
Diciembre	8.77
Enero	8.62
Marzo	8.62
Julio	8.47
Mayo	8.31

MERCADO DE CAFE

Cierre ayer en New York:

Octubre	—
Diciembre	4.28
Marzo	4.28
Mayo	—
Julio	4.24

CAMBIOS

Tipos de venta al cierre ayer en Bancos de esta capital:

Nueva York vista	1-10P.
Nueva York cable	1-10P
Londres, cable	4.68⅜
Londres, vista	4.68⅛
París, cable	2.65½
París, vista	2.65
Madrid cable	Nominal
Madrid vista	Nominal
Italia, cable	5.28
Italia, vista	5.27½
Toronto cable	Par
Toronto vista	1|1 60S
Alemania, cable	40.16
Alemania, vista	40.15
Bélgica, cable	17.02
Bélgica, vista	17.01
Suiza, cable	22.63
Suiza, vista	22.62
Hong Kong, cable	28.45
Hong Kong, vista	28.[illegible]
Amsterdam, cable	[illegible].95
Amsterdam, vista	53.90
Suecia, cable	24.22
Suecia, vista	24.20
Japón, cable	27.35
Japón, vista	27.34

ACCIONES DE LOS BANCOS

Cierre de ayer en New York:

Royal Bank of Canada	190
Guaranty Trust	264
New York Trust Co.	108
Chase National Bank	32
National City Bank	24½
Public. Nat. Bank	29
Irving Trust	11¼
Manufacturers Trust	39⅛
Corn. Exchange Bank	54¼
Chemical B. Trust	47
First National of NY	1840
Bank of Manhattan	16⅝
Central Hannover	100
First Nat. Boston	42½
First Boston Corp.	16¼

BOSTON SURETY COMPANY, S. A.
GARANTIA EN BONOS DE LA REPUBLICA
FIANZAS EN GENERAL
MANZANA DE GOMEZ. DEPARTAMENTOS 365-368.—HABANA
TELEFONOS: A-6204 Y M-2517.
CABLE: AVIEITES. TELEGRAFO: BOSCO.

HUBO PEQUEÑAS OFERTAS DE PUERTO RICO A 2.82 Y OTROS LIBRES FIRMES A 2.90 CTVS.

En Londres se ofrecieron al equivalente de 1.13 y medio libre a bordo. El refinado inglés fué subido uno y medio peniques. Mejoran los futuros en el mercado. No hubo ventas

Mientras los azúcares para entregas futuras siguen avanzando en Londres y en New York, como los crudos de embarque y el refino subieron en el mercado inglés, el crudo en el mercado del disponible de los Estados Unidos fué ofrecido ayer a la base de 2.82 aunque, también hubo ofertas a mayor precio.

Según una información recibida por Lamborn ,había ayer en New York varios lotes de Puerto Rico, para despachar el día último del presente, a 2.82. Otros crudos de derechos libres estaban firmes a 2.90. Los de Cuba a flote y para embarque en septiembre, ofrecidos a cinco puntos por arriba de las cotizaciones prevalecientes en dicho mes, en la Bolsa de Futuros de aquella plaza, del contrato número 3 o americano.

Hasta la hora del cierre no se había reportado ninguna venta. Y la impresión final decía que el mercado cerraba con acentuada firmeza, atribuída ésta, al mismo factor que había impulsado el alza en los otros mercados.

La cotización «spot» de Willett and Gray para el crudo de embarque, fijada el lunes en la tarde, es de 2.83. Esto da a entender que no se efectuaron ventas anteayer, al menos a precio distinto.

MERCADO DE FUTUROS. —La Bolsa del Azúcar de New York fijó en 1.94 el lunes, la cotización «spot» para los crudos del contrato número 3.

De acuerdo con los últimos reportes recibidos de la mencionada Bolsa, se vendieron ayer del contrato dicho: 5.950 toneladas en septiembre, 1.700 en enero y 2.350 en marzo. Y del contrato número cuatro o mundial se vendieron durante la misma sesión de ayer: 3.800 toneladas en septiembre, 650 en diciembre, 6.050 en marzo, 4.200 en mayo y 400 en julio.

Sobre la actuación de ambos contratos hallará el lector una impresión en la carta del cierre que más abajo insertamos.

MERCADO DE LONDRES.— Una de las informaciones recibidas decía que había pequeñas ofertas de crudos de derechos preferenciales, al equivalente de 1.13½ libre a bordo, con tipo de flete de 18. y la libra esterlina a $4.68⅛. El refino fué subido 1½ peniques, con buena demanda. Los precios de la Terminal mejoraron también, como se verá a continuación:

	Cierre del 21	Cierre del 22
Agosto	6-3	6-6¾
Septiembre	6-2	6-6¾
Octubre	6-0½	6-4½
Diciembre	6-0¾	6-2¾
Marzo	6-0½	6-3½
Mayo	6-1	6-4¼
Agosto	6-1¼	6-4½

En la carta del cierre que sigue, se dan otras noticias acerca del mercado de Londres.

CARTA DEL CIERRE.—La trasmitida por Thomson and Mc Kinnon a través del hilo de Mendoza y traducida por esta firma, dice como sigue:

«Los contratos mundiales continúan destacándose en las operaciones azucareras, habiéndose logrado un nuevo avance de 1 a 2½ puntos, dentro de un tono de mayor firmeza en Londres. Las ventas durante las primeras tres horas fueron de cerca de 13 mil toneladas. Las referidas ventas en su mayor parte fueron en forma de aceptaciones de utilidades, mientras que los productores sábese que estaban efectuando coberturas.

Se observaron también algunas operaciones de cuberturas de ventas en descubierto. Los futuros de Londres demostraron un avance de 2½ a 4¾ peniques. Los crudos en aquel mercado se ofrecieron a 6 chelines, 6 peniques, o sea con alza de 3 peniques, mientras que los refinos subieron 1½ peniques por quintal, después de una buena demanda. Los contratos domésticos se mantuvieron sin variación a 1 punto más altos. En cuanto al mercado de crudos, es evidente que las noticias europeas propiciaron la firmeza de éste, ya que no se reportaron operaciones ningunas en él».

COTIZACIONES DE LA BOLSA DEL AZUCAR DE NEW YORK

NUEVA YORK, agosto 22. (Por el hilo directo de Luis Mendoza y Compañía).

CONTRATO NUM. 3

Meses	Abre	Max.	Min.	Cierre
1939				
Jul.	—	—	—	—
Sept.	1.88	1.89	1.88	1.88
Nov.	—	—	—	1.94
1940				
Enero	1.89	1.90	1.89	1.90
Marzo	1.92	1.93	1.92	1.92
Mayo	1.94	—	—	1.95
Julio	1.96	—	—	1.97

CONTRATO NUM. 4

Meses	Abre	Max.	Min.	Cierre
1939				
Sept.	120½	121	120	120
Dic.	118	121W	118	120
1940				
Marzo	119	121	119	120
Mayo	121	121½	120½	121
Julio	121½	123	121½	122½

LAS APRECIACIONES DEL MERCADO DE LOS AZUCARES

AGOSTO 22 DE 1939.

Costo y Flete		
Pronto embarque a EE. UU.	1.93	1.93
Flete	0.15	0.15
Libre a Bordo—Pago Inmediato		
E. E. U. U. Cuota libre	1.78	1.78
EE UU. Cuota retenida 1940	1.64	1.64
Cuota mundial conjunto	1.17	1.19
Cuota local — Ex-Almacén Puerto	0.92	0.92
Todas las Cuotas	1.50¼	1.51

NOTA: Los precios para las cuotas de embarque se entenderán pagaderos en la proporción de monedas establecida. La cuota de consumo Local está cotizada en moneda nacional.

(Esta apreciación es de Luis Mendoza y Compañía.

CAMBIOS EN NEW YORK

Cierre ayer en New York:

Libra Esterlina	4.68 3|16
Francos	2.65
Pesetas	11¼

Cotizaciones

COTIZACION DE LA LIBRA

La libra esterlina se cotizó ayer al cierre del Mercado local a $4.68⅜.

COTIZACION DE LA PESETA

La peseta española se cotizó ayer, al cierre del Mercado local, nominal.

COTIZACION DEL FRANCO

El franco francés se cotizó ayer en el Mercado local, a razón de 37.49 por dólar.

MERCADO DE GRANOS

Cierre de ayer en Chicago:

Avena	
Septiembre	29⅛
Diciembre	28⅝
Mayo	29
Centeno	
Septiembre	40⅛
Diciembre	42½
Mayo	44⅝
Maiz	
Septiembre	43⅛
Diciembre	43
Mayo	46⅛
Trigo	
Septiembre	66¾
Diciembre	67
Mayo	67⅝
Winnipeg:	
Octubre	55⅝
Diciembre	56⅛
Mayo	59⅝

MERCADO DE SEDA

Cierre ayer en New York:

Septiembre	249
Octubre	239½
Diciembre	231

MERCADO DE PIELES

Cierre ayer en New York:

Septiembre	10.60
Diciembre	10.55
Marzo	10.81
Junio	—

MERCADO DE GOMA

Cierre ayer en New York:

Septiembre	16.60
Enero	16.59
Diciembre	16.59
Marzo	16.59

Marcas y patentes

Relación de solicitudes de inscripción de Marcas y Patentes presentadas a la Secretaría de Comercio el día 16 del actual:

EL GALLO (marca) para distinguir camisetas, canzoncillos, camisas, medias, etc. solicitada por el Agente oficial Ricardo Moré, a nombre de Valle, Llano y Compañía, establecido en esta ciudad, con reivindicación de los colores azul, anaranjado y blanco.

EL GALLO (marca) para distinguir camisetas, canzoncillos, camisas, pijamas, etc. con reivindicación de los colores azul, anaranjado y blanco, solicitada por el Agente oficial Ricardo Moré, a nombre de Valle, Llano y Compañía, establecido en esta ciudad.

EL GALLO (marca) para distinguir camisetas, canzoncillos, camisas, pijamas etc. con reivindicación de los colores anaranjado, azul y blanco, solicitada por el Agente oficial Ricardo Moré, a nombre de Valle, Llano y Compañía, establecido en esta ciudad.

EL GALLO LA MEJOR GARANTIA (Lema comercial) para propaganda de sus confecciones de ropa, solicitado por el Agente oficial Ricardo Moré, a nombre de Valle, Llano y Compañía, establecido en esta ciudad.

BILLIKEN (Renovación marca), Cert. Nro 40,535, para distinguir cigarros, solicitada por el Agente oficial Ricardo Moré a nombre de Villamil, Santalla y Compañía, S. L. establecido en esta ciudad.

LA MODA (Renovación marca) Cert. Nro. 40,634 para distinguir cigarros, solicitada por el Agente oficial Ricardo Moré, a nombre de Villamil, Santalla y Compañía, S. L. establecido en esta ciudad.

PANTAMINE (marca) para distinguir productos farmacéuticos, solicitada por el Agente oficial Orlando Alonso Velasco, a nombre de Société Anonyme Des Laboratoires Robert et Carriere, establecido en París, Francia.

SAN ANTONIO (Renovación Marca) Cert Sro. 39,961 para distinguir azúcares, mieles, mostos, alcoholes y aguardientes, solicitada por el Agente oficial Tomás Gutiérrez Alea, a nombre de Sucesión de Duís Reder, establecido en Yateras, Oriente.

AGUAS PRIETAS «CORONA» (Marca) para distinguir una loción para el cabello, solicitada por Adolfo G. Bulle, establecido en esta ciudad.

MELODICO (marca) para distinguir revistas, solicitada por el Agente oficial Luis García Ortega a nombre de Gilberto García Abela y Gaudioso Bistuer y Montano, establecidos en esta ciudad.

DEPOSITO DE PATENTE por mejora en compuestos de piporidina y un procedimiento de prepararlos, solicitada por el Agente oficial J. García Ordóñez, a nombre de Winthrop Chemical Company Inc. establecido en New York, Estados U. de América.

LOURDES (Rótulo de establecimiento) para distinguir clínica médico-quirúrgica, solicitado por el Agente oficial José A. Lanzas, a nombre de Asociación Médico Quirúrgica Lourdes, S. A. establecida en esta ciudad.

PATENTE DE INVENCION de un juego de táctica militar solicitado por Miguel Grau y Triana, establecido en esta ciudad.

PATENTE DE INVENCION por mejora en juego de base ball de mesa, solicitado por Miguel Grau y Triana, estblecido en est ciudd.

ORIENTE LA CUBANA (Rótulo de Estblecimiento) pr distinguir establecimiento de café y dulcería solicitado por Manuel Uña Fernández, establecido en la ciudad de Santiago de Cuba.

'COMPAÑIA DE INDUSTRIAS AGRICOLAS, S.A.'

Se convoca a los Accionistas de esta Compañía para la Junta General que debe celebrarse el día 6 de Septiembre próximo venidero, a las diez a. m., en el edificio del Banco del Comercio, para tratar de la memoria que presentará la Directiva dando cuenta de sus actos durante el período comprendido desde la última Junta General hasta el 30 de Junio próximo pasado, así como de la aprobación del Balance de las operaciones realizadas en dicho período y además los asuntos generales que los Accionistas quieran presentar a la consideración de la Junta General.

Habana, 21 de Agosto de 1939.

José I. DE LA CAMARA, Presidente.
Fernando G. MENDOZA, Secretario.

M.E.C.D. 2016

LA SECRETARIA DE HACIENDA ENVIA UN INSPECTOR A REORGANIZAR LA ADUANA DE SANTIAGO DE CUBA

CRUCIGRAMAS

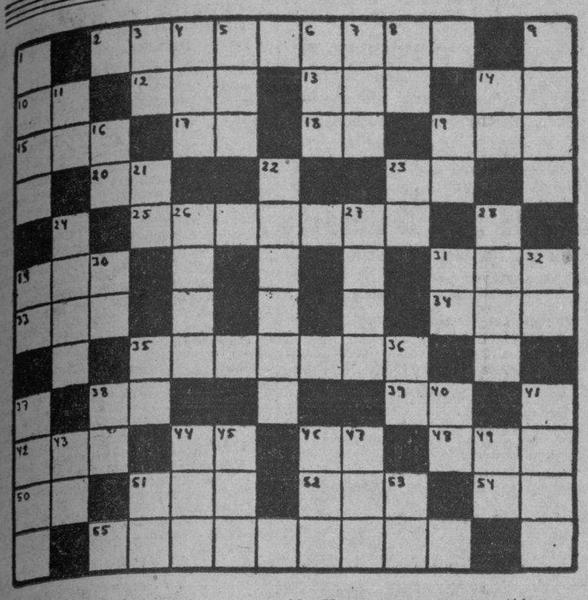

HORIZONTALES

1.—País de la América del Sur.
10.—Contracción.
12.—Río de Suiza.
13.—Género de insectos.
14.—Antes meridiano.
15.—Río de España.
17.—Sociedad Anónima.
18.—Río de Holanda.
19.—Veneno activo que destilan ciertos árboles de la India.
20.—Escuché.
23.—Terminación de aumentativo.
25.—Letras del Alfabeto.
26.—Tela.
31.—Personaje representativo de cierta nacionalidad.
33.—Dueño.
34.—Altar.
35.—Provincia de Bélgica.
36.—Sílaba que repetida resulta un apodo familiar.
39.—Terminación de infinitivo.
42.—Puerto del Perú.
44.—Interjección.
46.—Moneda de cobre de los romanos.
48.—Animal plantígrado.
50.—Isla de la costa occidental de Francia.
51.—Cabeza de ganado.
52.—Alabanza.
54.—Pronombre.
55.—Arbol leguminoso cuyo fruto se usa como laxante.

VERTICALES

1.—Especie de acebo de la América Meridional.
3.—Símbolo del Radio.
4.—Flúido aeriforme.
5.—Epoca.
6.—Astilla de madera resinosa que encendida alumbra como un hacha.
7.—Monte de Asia Menor.
8.—Símbolo del Sodio.
9.—Inclinación vivísima hacia alguna persona o cosa.
11.—Variante.
16.—Voz que se usa repetida para arrullar a los niños.
19.—En (en inglés).
21.—Número romano.
22.—Río de la América del Sur.
23.—Pronombre.
24.—Mamífero de América.
26.—Expresado de palabra.
27.—Lago de la América del Norte.
28.—Rostro.
29.—Interección.
30.—Artículo.
31.—Sociedad Anónima.
32.—Sílaba que repetida resulta un apodo familiar.
35.—Nota musical.
36.—Conozco.
37.—Hoguera.
38.—Río de Italia.
40.—Igual al 16.
41.—Rabo.
43.—Variante.
44.—Hijo de Noé.
45.—Hembra del oso.
46.—Yerno de Mahoma.
47.—Baile.
49.—Conozco.
51.—Dios del Sol.
53.—Preposición inseparable.

A. L. G.

Solución al Crucigrama anterior

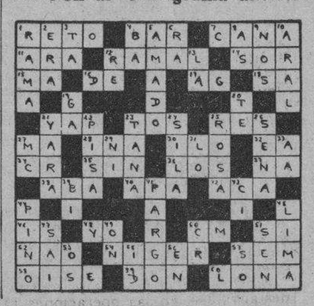

Los neutrales se disponen a tomar urgentes medidas

Tratan de impedir la guera y que si al fin estalla, sean aislados sus graves efectos

HABRA UNA CONFERENCIA HOY MISMO EN BRUSELAS

ESTOCOLMO, Suecia, agosto 22. (Havas).—Antes de partir con dirección a Bruselas, esta mañana, el Ministro de Estado sueco, doctor Richard Sandler, hizo una declaración en la que afirmó, enfáticamente, que la situación es grave, sin la menor duda, y que la alteración de la paz de Europa probablemente tendrá una fuerte influencia sobre los intereses de los Estados neutrales, que por una razón u otra no tengan que tomar parte en el conflicto.

La base de las discusiones de Bruselas será, en vista de ello, y al decir del doctor Sandler, de gran interés general para las naciones representadas en la reunión, en primer lugar, y en segundo, para que, anunciando de modo claro su voluntad, puedan hacer una política independiente de la que desarrollen durante la crisis y después de ella, los agrupamientos de Potencias.

El doctor Sandler partió acompañado del consejero de la Cancillería, S. Soederblom.

Todo está listo para la conferencia séptuble de Bruselas, que ha de comenzar hoy a las 10 a. m.

BRUSELAS, agosto 22. (AP).—Los Ministros de Estado de siete Potencias pequeñas se reunieron en Bruselas esta noche para discutir durante dos días cómo pueden favorecer la causa de la paz y, si la guerra estallase, cómo podrían proteger la neutralidad de sus países.

Al mismo tiempo dos de las naciones conferenciantes (Bélgica y Holanda) tomaron medidas para reforzar sus defensas. El Gobierno belga canceló todos los permisos de los oficiales del ejército y el holandés llamó al servicio a todos los miembros de sus fuerzas terrestres, que estaban con licencia.

Todas las conversaciones preliminares de los diplomáticos estaban centralizadas, en hoteles y legaciones, sobre el anuncio de Alemania de un pacto de No Agresión con Rusia.

Richard Sandler, Ministro de Estado de Suecia y una de las figuras principales de la asamblea expresó la opinión de que el debate debe ser dedicado, en lo principal, a la conservación de la paz, y a mantener al mismo tiempo una actitud moderada y equidistante, en el terreno político, de las Potencias adversarias.

La Conferencia comenzará el miércoles, a las diez de la mañana, en uno de los salones del palacio del Ministerio de Estado belga.

En este último se anunció esta noche la decisión de Suiza de no participar en la reunión, debido a lo diferente que es el problema de su neutralidad del de los países que forman la llamada Convención de Oslo. Las cuestiones de los transportes, abastecimientos de víveres, refugiados de guerra y heridos, estarán entre las principales de las conversaciones.

El Gobierno de Bélgica ha ratificado que no habrá oferta de mediación, de ninguna clase, a las naciones interesadas en el conflicto latente. Lo más probable es que de la Conferencia surja una apelación oficial, redactada en términos bien medidos y mejor ponderados, para que no sea perturbada la paz del mundo.

CRONICA CATOLICA

PROGRAMA DE LOS DIVERSOS ACTOS CATOLICOS QUE SE ANUNCIAN PARA MAÑANA EN LOS TEMPLOS HABANEROS

En la Iglesia del Santo Cristo

Los Jueves del Circular conjuntamente con la Novena de San Agustín con arreglo al siguiente Programa: A las 8 a. m. Misa armonizada y ejercicio de la Novena de San Agustín. A continuación, exposición de Su Divina Majestad.

A las 5.30 de la tarde, Santo Rosario, ejercicio de la Novena, sermón por el R. P. Claudio García, O. S. A., bendición y reserva.

Quince Jueves Eucarísticos

En las iglesias del Angel, San Francisco e Inmaculado Corazón de María de los Padres Claretianos del Cerro, a las 5 p. m. los Ejercicios de los Quince Jueves.

En la Iglesia de la Merced, a las 5 y 30 de la tarde, con procesión del Santísimo por las naves del templo, llevando el palio los Caballeros de Colón del Consejo San Agustín número 1390.

En la Capilla de las Madres Reparadoras

Adoración reparadora al Santísimo Sacramento por la Asociación Eucarística Popular de 7.30 de la tarde, a diez de la noche.

En la Iglesia de la Merced

La M. I. Archicofradía de la Esclavitud de la Merced, celebra en su iglesia de Cuba y Merced, a las 8.30 de la mañana, la función mensual reglamentaria, a la cual invita el Director, R. P. Bruno García, C. M.

Jueves Perpetuos Eucarísticos

En las iglesias de San Nicolás de Bari, María Auxiliadora y Padres Redentoristas, los Jueves Perpetuos Eucarísticos.

En las dos primeras, por la mañana, a las ocho, Misa y Comunión por los Coros de los Jueves Eucarísticos.

En la última, a las 7.30 a. m.

Por la tarde, en las tres, a las 5.

Fiesta mensual a María Auxiliadora

En la Iglesia salesiana de María Auxiliadora, de Teniente Rey y Compostela, celebra la Archicofradía de María Auxiliadora, en la misma canónicamente erigida, la función mensual, correspondiente al actual mes de agosto, a la cual suplica la asistencia, el Capellán del templo, R. P. doctor Carlos Menéndez.

En la Iglesia de los Padres Claretianos del Cerro.

Novena al Inmaculado Corazón de María en la iglesia de los Padres Claretianos del Cerro o Misioneros del Inmaculado Corazón de María con el siguiente programa: A las 7.30 a. m. Misa armonizada de Comunión general.

A las 5.30 de la tarde, exposición de S. D. Majestad, estación, Santo Rosario, ejercicio de la novena, cánticos, sermón, bendición y reserva.

Los sermones a cargo del P. Lerena, C. M. F.

La parte musical a cargo del Coro de esta iglesia, bajo la dirección del P. Martín, O. F. M.

En los demás templos

Por la mañana, las Misas en conmemoración de San Bartolomé, glorioso Apóstol del Señor, cuya festividad se celebra en etse día.

Por la tarde, la Hora Santa de los Jueves Eucarísticos.

De días

Celebra mañana sus días, el Hermano Bartolomé Tobar, C. M., activo y antiguo Sacristán del Templo de la Merced, de la Congregación de la Misión, seimpre muy atento y servicial para los fieles; correcto e ilustrado cicerone, para los turistas norteamericanos, que visitan la Iglesia de la Merced, cuyo idioma posee a la perfección, así como sus costumbres por haber pasado largas temporadas en los Estados Unidos de Norte-América. Es valiosísimo auxiliar del Prefecto del templo y de la Comunidad, pues conoce a la perfección las sagradas rúbricas, correspondiente a cada época del año cristiano.

Le deseamos una muy feliz fiesta onomástica, conjuntamente con la gracia de la perseverancia final en el servio del Señor.

Fiestas solemnes a San Agustín en las Iglesias parroquiales del Santo Cristo y de San Agustín

Las Comunidades de Padres Agustinos de las Iglesias parroquiales del Santo Cristo del Buen Viaje y de San Agustín, celebrarán los siguientes solemnísimos cultos, en honor de San Agustín, cuya festividad conmemora Nuestra Santa Madre la Iglesia, el lunes 28 del actual.

Día 26. En la Iglesia del Sto. Cristo.

A las 8 a. m. Misa armonizada y ejercicio del octavo día de la Novena a San Agustín. A continuación, exposición del Santísimo Sacramento por el Jubileo Circular.

A las 5.30 de la tarde, estación, Rosario, ejercicio de la Novena, sermón por el Padre Claudio García, O. S. A., reserva y solemne Salve.

A las diez de la noche, dará comienzi la tradicional Vigilia en honor de San Agustín, la cual concluirá a las 5 de la mañana con Misa, Comunión bendición y reserva.

A las diez de la noche, después de la Exposición, solemne Te Deum y Plática.

Toda la noche, las puertas del templo permanecerán abiertas, pudiendo visitarse el Santísimo, a cualquier hora de la misma.

Domingo 27. Ultimo día de la novena y del Circular

A las cinco de la mañana, Misa armonizada, Comunión y Reserva, como final de la Vigilia.

De 7 a 10 de la mañana Misas rezadas con breve explicación del Evangelio de la Dominica.

A las once a. m. Misa solemnísima de Ministros.

A las cinco en punto de la tarde, estación, Santo Rosario, ejercicio final de la Novena de San Agustín, sermón por el R. P. Claudio García, O. S. A. Letanías de los Santos, procesión del Circular, bendición y reserva.

Día 28. A las ocho a. m., Misa solemne de Ministros.

Lunes 28, en la Iglesia de San Agustín

Las Venerables Comunidades de Padres Agustinos de la Habana y Marianao, celebrarán con toda pompa y esplendor, en la Iglesia parroquial de San Agustín, sita en la calle 13 entre 12 y 14, en el Reparto La Sierra, término municipal de Marianao, la fiesta onomástica del gran Doctor de la Iglesia, San Agustín, a las 9.30 de la mañana, a gran orquesta y voces.

El Panegírico, a cargo del ilustrado hijo de San Agustín, R. P. Fray Claudio García, O. S. A.

Los Padres Agustinos, de ambas Comunidades, invitan al V. Clero, regular y secular, y a los fieles.

La Festividad externa de San Luis, Rey de Francia

La V. O. Tercera de San Francisco, celebrará la festividad externa de su Patrono, San Luis, Rey de Francia, el domingo 27 del actual con el siguiente programa: A las 7.30 de la mañana, Misa armonizada de Comunión general.

A las 9 a. m. Misa solemnísima y Panegírico.

La parte musical, a cargo del Coro Franciscano y la Escolanía «San Francisco».

Los Terciarios están en el deber de asistir, vistiendo al exterior, el Santo Escapulario y el Cordón, que constituyen su hábito.

Se invita a los fieles, y de un modo especialísimo, a las Asociaciones del templo seráfico de la Habana.

Excursión de las Marías de los Sagrarios a Managua

Las Marías de los Sagrarios llevarán a cabo una grandiosa excursión eucarística al pueblo de Managua, el domingo 27 del actual.

La salida será a las 6.30 de la mañana del Convento de San Francisco sito en Aguiar, entre Amargura y Teniente Rey.

Las personas que deseen sumarse a las Marías de los Sagrarios, para tributar acto público de adoración y reparación, a Nuestro Divino Redentor, en el Sacramento de su amor, pueden inscribirse en la portería del expresado convento.

El regreso a la Habana, se llevará a cabo en la mañana del expresado domingo.

ADORACION NOCTURNA CUBANA
Sección de la Habana

A los Adoradores.

Estimados Hermanos en Cristo:

La renombrada «Vigilia de las Espigas DM.» la celebraremos este año de 1939 en el pueblo de Candelaria, la noche del 2-3 del entrante mes de septiembre, correspondiendo así a la cariñosa invitación que nos hizo el R. P. Adrián de Querejeta, O. F. M., Cura Párroco de dicho pueblo.

Los ómnibus saldrán de la Iglesia de San Francisco (Aguiar y Amargura), la noche del 2 a las 7 y media y el regreso será el domingo por la mañana. Los pasajes costarán a 50 centavos ida y vuelta y podrán adquirirse en la Portería del Colegio de San Francisco; en la Iglesia Parroquial del Vedado (D. Juan Isern). En la Iglesia de los RR. PP. Redentoristas de Luyanó (en casa del hermano Tesorero, Monserrate número 256 casi esquina a Animas, y en casa del Hermano C. Gutiérrez, Salud y Manrique (altos).

Se ruega encarecidamente no falten a dicha gran fiesta eucarística y traten de llevar a otros que no siendo adoradores sean amantes de Jesucristo N. S., y deseen honrarlo sacrificando esa noche al habitual descanso.

Los que estén imposibilitados de pagar sus pasajes no dejen de ir, vean al Jefe o Secretario de su Turno y ellos resolverán, y los que puedan que paguen por otros.

De ustedes depende el éxito de esta Vigilia, esperando su asistencia y mientras tanto son sus afmos. en Cristo, N. S., **El Consejo.**

Saldrán de Europa los americanos si estalla la guerra

Alista EE. UU. sus barcos para su inmediata repatriación si se agudiza el problema bélico

WASHINGTON, agosto 22. (AP).—La forma de sacar de Europa a miles de norteamericanos y de proteger la neutralidad de los Estados Unidos en el caso de que estalle la guerra, fué discutida hoy en una reunión extraordinaria celebrada en la cancillería, y en la que participaron representantes de cinco Departamentos, entre los cuales estaban los secretarios auxiliares de Estado, Messersmith y Berla; el auxiliar de Marina, Edison; el auxiliar de la Guerra, Johnson; el subsecretario de Hacienda, Hanes; el jefe del Estado Mayor, general Marshall; el jefe de Operaciones Navales, almirante Stark, y varios altos funcionarios y oficiales más.

Terminada la conferencia, los participantes en ella se negaron a dar detalles de lo acordado, fuera de que se trató de la evacuación de los ciudadanos de Estados Unidos residentes en Europa, y de proteger la neutralidad nacional. La armada norteamericana tiene actualmente en el Mediterráneo un crucero y dos destróyeres, que pueden ayudar a los vapores mercantes en el transporte de ciudadanos. Además los buques que forman el escuadrón del Atlántico, y que son unos veinte, contando solamente los de superficie, es decir, no comprendiendo los submarinos, pueden recibir a bordo de 100 a 150 personas, además de sus tripulantes.

Los oficiales de Marina dicen que todo lo que se necesita para que esos navíos de la escuadra zarpen hacia Europa a recoger norteamericanos, es una orden con seis horas de anticipación. En ese período pueden carbonear, tomar víveres y partir.

Se informó también oficiosamente que el Departamento de Estado autorizó al embajador de los Estados Unidos a Varsovia, para que resuelva sobre las instrucciones que debe darse a los nacionales, en el caso de que la situación se haga extremadamente peligrosa. Se teme que de estallar la guerra, los norteamericanos en Polonia se vean en situación difícil por la posición geográfica de ese país, casi sin salida al mar y acuñado entre Alemania y Rusia. Se repetiría el caso del año pasado, cuando la crisis de Checoeslovaquia.

EL CONSEJO MUNICIPAL JAPONES DE SHANGHAI, PIDE UNA INDEMNIZACION

SHANGHAI, agosto 22. (Martes). (AP).—El gobierno municipal de Shanghai, amigo de los japoneses, pidió anoche indemnizaciones de las autoridades del Establecimiento Internacional por la muerte de dos policías británicos el sábado último.

Además piden el castigo del policía inglés que hizo fuego, así como seguridades de que no volverá a repetirse el incidente.

POR UN DESCONOCIDO

Gerardo Mederos Cruz, vecino de Ensenada 518, sufrió lesiones graves al ser agredido por un desconocido cuando transitaba por Concha y Fomento, ignorando el origen del hecho. La policía trata de investigar la verdad de lo ocurrido.

SE ESTIMA DESFAVORABLE EL INFORME DE LOS LETRADOS SOBRE EL CONVENIO CON E. U.

Creen que no beneficia en nada a Cuba y por el contrario autoriza la entrada de inmigrantes que desplazarían a los nativos. Además, impide la creación de la Marina Mercante

El Secretario de Hacienda, doctor Joaquín Ochotorena, ha recibido el informe del delegado, señor Ducassi Mendieta, que como inspector del Servicio Nacional de Resguardo ha estado actuando en la Aduana de Santiago de Cuba.

Por dicho informe se conocen algunos detalles sobre la manera de actuar en la parte administrativa y de inspección, tanto en el departamento de resguardo como en la inspección aduanal. En cuanto a la forma en que se realizan las inspecciones se han notado algunas deficiencias, entre ellas la de la falta de la reinspección o segundo reconocimiento en las mercancías. En cuanto a la inspección en la casilla de equipajes no se llevan a cabo las instrucciones encomendadas a esas dependencias, así como la tramitación de las hojas tampoco se realiza con la precisión debida.

El señor Ducassi embarcó anoche nuevamente a ocupar su puesto en aquella dependencia aduanal para proceder a su reorganización administrativa. Por la Secretaría se le ha dirigido un telegrama al Administrador de la Aduana, haciendo saber que dicho funcionario lleva la representación del Secretario de Hacienda, con el fin de que le den facilidades en su labor y le presten toda la ayuda y cooperación necesarias para el mejor desempeño de su misión.

Tratado de Navegación

Ha sido elevado al Secretario de Hacienda por la Dirección General de Consultoría el informe emitida por los letrados que han tenido a su cargo el estudio del proyectado tratado de Residencia y Navegación entre Cuba y los Estados Unidos.

Aunque se guarda reserva sobre el contenido de dicho informe, hemos podido averiguar extraoficialmente que el dictamen es desfavorable a la concertación de dicho Tratado, el que estiman carente de una justa base de reciprocidad.

Se dice también que en cuanto a la materia de trabajo, privaría a Cuba de tener obreros calificados, así como empleados preparados y capacitados para orientar la economía privada, base de la nacional, puesto que el mismo tiende a desnaturalizar el trabajo menor renumerado, sin base posible de reciprocidad. A mayor abundamiento, en los Estados Unidos de América no existen empresas cubanas que pudieran emplear trabajadores nativos y, en cambio, los Estados Unidos de América tienen acaparadas las principales industrias del país, y así tendríamos que de aquella procedencia podrán venir centenares de obreros que desplazarían a los nativos y nosotros no cubriríamos ni una simple plaza de portero en un «chinchal» de tabaquería en Tampa.

En lo que respecta a la navegación, se expone en ese informe que el Tratado, prácticamente, impide la creación de la marina mercante nacional.

LOS CULTOS DEL JUBILEO DE LA PORCIUNCULA EN EL TEMPLO DE SAN FRANCISCO

La Primera Orden de San Francisco de la Ciudad de la Habana, conmemoró en su iglesia de Cuba y Amargura, el prodigio de la concesión, a San Francisco de Asís del Jubileo de la Porciúncula, personalmente por el mismo Jesucristo y confirmada por su Vicario en la tierra, conforme a la condición impuesta por el mismo Jesucristo.

Consiste este Jubileo en la remisión de los pecados veniales y del reato de pena, que debamos a la divina Justicia, por los pecados mortales, ya perdonados por una sincera y dolorosa confesión, en cuanto a su pena eterna. Gracia sin precedentes, al extremo de que el mismo Jesucristo hubo de decirle al Pobrecillo de Asís: «Mucho pides, Francisco».

Pero Francisco ve allí a la Virgen María, rodeada de ángeles, y recurre a su poderosa intercesión, la cual ejerce la Madre de Jesús en favor de los pecadores, a petición de San Francisco, escuchando éste la voz dulcísima de Jesús, que le dice: «Concedido, Francisco, pero a condición de que lo sancione mi Vicario, a quien he dado poder para atar y desatar en la tierra y en el cielo.» El Jubileo recibe la aprobación Pontificia para ganarse, únicamente, de Vísperas del 1, a Vísperas del 2 de agosto, y para solamente la Iglesia de Nuestra Señora de los Angeles. Los Papas sucesivos, la extendieron a perpetuidad en la Iglesia de la Porciúncula, o sea que se puede ganar en cualquier día del año, y anualmente, de las 12 del día 1o. de agosto a las 12 de la noche del día 2 del mes de septiembre, en toda iglesia de la primera, segunda y tercera Orden.

El día primero de agosto, a las doce de la mañana, un repique general de campanas de la Iglesia de San Francisco, anunciaba al pueblo católico de la Habana el comienzo del Jubileo de la Porciúncula o Perdón de Asís.

A las cinco de la tarde, después de los solemnes cultos del Primer Martes de San Antonio, se cantó solemnemente, la gran Salve, a tres voces, del Padre José Arrue, meritísimo compositor franciscano, de manera brillantísima por la Escolanía y Coro «San Francisco», en honor de Nuestra Señora de los Angeles, con cuyo acto, en el que ofició de Preste, el R. P. Fray Juan Ibabe, O. F. M., quedó oficialmente inuagurado el Jubileo.

Las puertas del templo permanecieron abiertas hasta las diez de la noche, siendo muchas las personas que se dedicaban a ganar el Jubileo para sí, y en favor de las benditas almas del Purgatorio.

El día dos de agosto, festividad de Nuestra Señora de los Angeles, a las 7.30 a. m. gran Misa de Comunión general, en la que tomaron parte los Terciarios de ambos sexos y numerosos fieles.

Celebró la Santa Misa y distribuyó la sagrada comunión, el M. I. Terciario Monseñor Manuel Arteaga y Betancourt, Provisor y Vicario General de la Archidiócesis, la que en esos días gobernaba en concepto de Gobernador Eclesiástico, S. P.

Los Tiples de San Francisco, amenizaron la Misa y el sagrado banquete.

A las nueve de la mañana, Misa solemnísima, en la que ofición de Preste, el Guardián de la Comunidad, Pablo de Lete, asistido de los Padres de la Comunidad, de su digna dirección, Padres José Sarasola de Jesús León, O. F. M. y la Corte seráfica de acólitos del templo.

El sermón referente a la solemnidad que se celebraba lo pronunció el M. R. Fray Pedro Aranguren, Comisario Provincial de la Orden Menor Franciscana de Cuba.

La Escolanía San Francisco y el Coro de Padres Franciscanos de la Habana, interpretaron magistralmente, bajo la dirección del Hermano Fray Angel Arguinchona, O. F. M., Director de la Escolanía y R. P. Fray Estanislao Sudupe, O. F. M., el Director del Coro y organista de San Francisco.

Una vez finada la magnífica Misa, S. D. Majestad se expuso solemnemente en el altar mayor, el cual, así como su presbiterio, lucían preciosísimo adorno floral, en cuya confección se esmeró el Hermano Leonardo, el activísimo Sacristán del templo, a quien vimos sumamente regocijado, por el hecho de que había anotado numerosísimas comuniones. «Estas fueron, nos decía, como nunca, tan numerosas.»

Los Terciarios y fieles continuaron ganando el Jubileo hasta las diez de la noche, que se cerraron las puertas del templo. A las cinco de la tarde se celebraron los solemnísimos cultos de la clausura oficial del Circular, los cuales terminaron con la reserva del Santísimo Sacramento.

Con el plausible motivo del Jubileo de la Pociúncula, la Iglesia de San Francisco de la Habana, de Cuba y Amargura, se vió extraordinariamente concurrida.

Los Padres Franciscanos y Hermanos de la Comunidad, les atendieron con deligente solicitud.

Gabriel Blanco

Muerto a puñaladas un exalcalde de la villa de Guanajay

Muy grave el Dr. A. Navarro, en cuyo domicilio ocurrió esta misteriosa tragedia

GUANAJAY, agosto 22. (Por teléfono).—Un suceso lamentable se desarrolló esta noche, a las diez y media, en este pueblo, causando profunda pena por haber sido eje central de la tragedia dos conocidas personas de la localidad.

A dicha hora se supo que el señor Juan Francisco Pérez, ex alcalde del término, ex contador de la Zona Fiscal y actual procurador público había aparecido muerto en la residencia del doctor Alberto Navarro, cirujano dentista, vecino de General Díaz número 5, resultando herido en ambas muñecas el citado doctor Navarro, de tal gravedad esas heridas, que hubo de ser conducido inmediatamente a la casa de socorro, donde se le prestó asistencia.

Nada se conoce, hasta estos momentos, del origen del hecho, ni sus detalles, deduciéndose que el doctor Navarro acometió al señor Pérez con un cuchillo, produciéndole heridas diversas que determinaron su muerte y, acto seguido, se infirió las heridas en las muñecas, con propósito de suicidarse.

Apenas se tuvo conocimiento del hecho, se constituyeron en el lugar de los hechos, se constituyeron el jefe de la Policía, teniente Reyes Chaple, y el juez doctor Sergio González, asistido del secretario, quienes iniciaron las diligencias sumariales y la investigación para esclarecer debidamente lo ocurrido.—Peón, corresponsal.

Captura la policía a un ladrón que se robaba un auto

Después de tenaz carrera por el Prado, se logró darle alcance más tarde

Lorenzo López Orta, más conocido por el alias de «El Flaco», de 19 años, domiciliado en Obrapía 95, fué arrestado por el sargento de la Policía Nacional, Mariano Faget, que presta sus servicios en la Décimocuarta estación, y el agente de la Policía Judicial, Guillermo David.

Dichos agentes sorprendieron a López Orta cuando guiaba el auto chapa 14037, por Prado y Virtudes, con excesiva velocidad, y al percatarse de la presenta de los guardadores del orden, aminoró la marcha para disimular, en cuyos instantes el sargento Faget y el agente David lo reconocieron como el peligroso ladrón conocido por «El Flaco». Al observar el delincuente que era perseguido por la policía, emprendió vertiginosa carrera, doblando por la «isla» o curva que existe antes de llegar a Neptuno, dirigiéndose por Prado hacia el Malecón.

El sargento Faget y el agente David tomaron otro auto y comenzaron a perseguirlo, logrando darle alcance en Prado y Trocadero, interceptándole el paso.

Poco después hacía su presentación en las oficinas de la Tercera estación el doctor Angel Solano Grimal y Jordán, vecino de O-Reilly número 407, y ante el capitán César Lavista, al mando de esa estación, denunció la desaparición de su auto. Fué informado que ya había sido capturado y que el autor de la sustracción se encontraba detenido.

Solano, al revisar su auto, observó que una de las puertas se encontraba violentada. Agregó que la máquina tiene un valor de 800 pesos; además, contenía un maletín con instrumentos quirúrgicos y un abrigo de su señora, que guardaba en la parte trasera del mismo, todo lo que fué ocupado por el sargento Faget y el agente de la Judicial, David.

El detenido López Orta fué presentado al Juzgado, y dicha autoridad ordenó su remisión al vivac.

LA PATRULLA POLICIACA

TITINA LA MECANOGRAFA

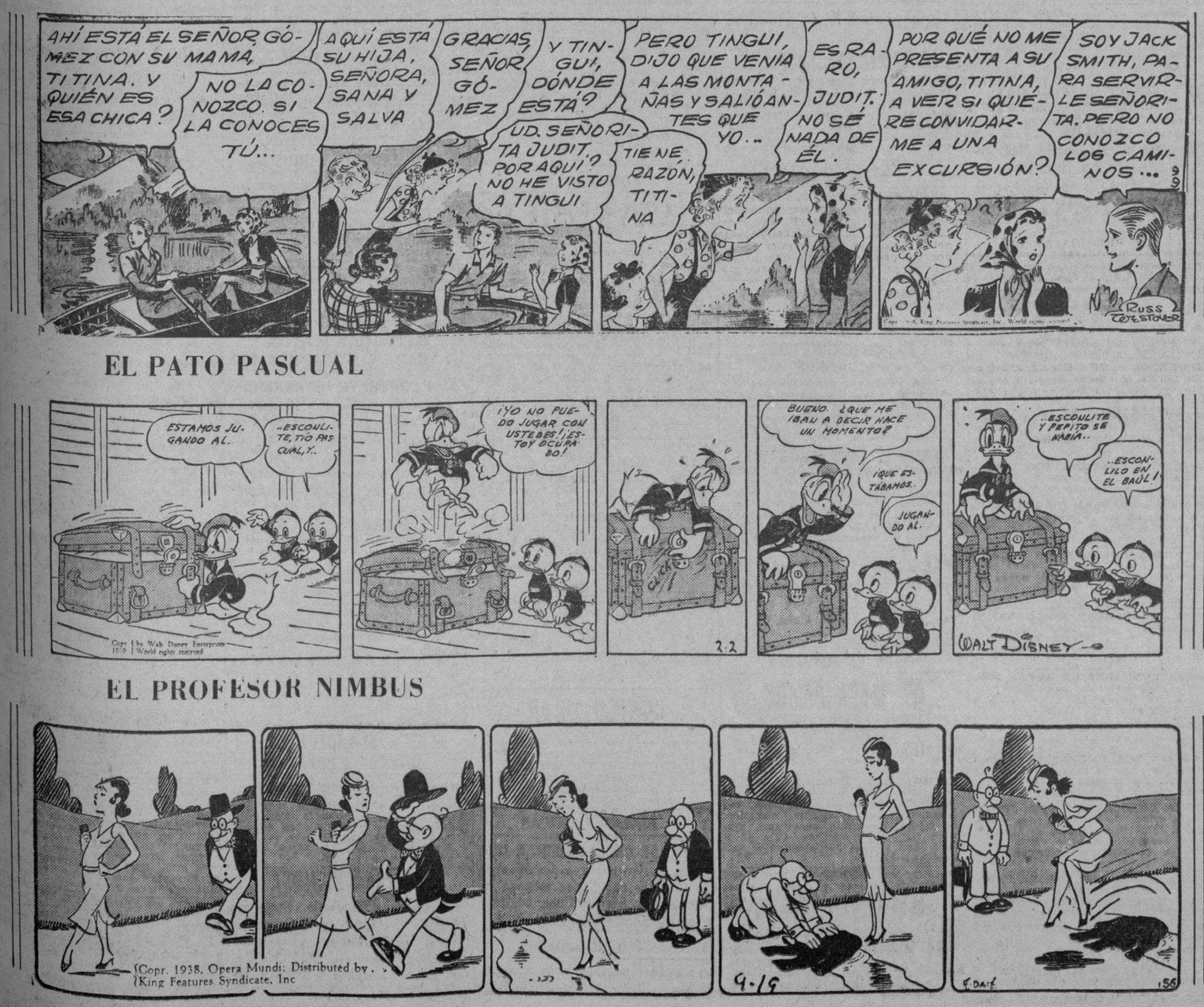

EL PATO PASCUAL

EL PROFESOR NIMBUS

M.E.C.D. 2016

EXPERIMENTARON NUEVA ALZA LOS AZUCARES CRUDOS DE EMBARQUE Y PARA ENTREGAS FUTURAS EN LONDRES

BOLSA DE NUEVA YORK

COTIZACIONES AL CIERRE AYER

—A	
Amer Crys	7¾
Am Radiator	10⅛
Adams Expres	7
Air Reducc	51¼
Alaska Jun	7⅛
Allied Chem	162
Allis Chal	32¾
Amer Can	95
Am Car Fou	19
Am F. Pow	2¼
Amer Ice	2⅛
Amer Inter	—
Amer Loco	14⅝
Am P Light	5⅞
Amer Smel	43
Amer Sugar	16
A. C. Alcohol	6¼
Amer T and T	162½
Am Tobac A	78½
Am Tobac B	81
Am w works	10⅛
Am woolen	—
Anaconda	24
Atchison	24⅜
Atlan Coast	16¾
Atlan Ref	19½
Ass D. Goods	6⅞
Auburn Auto	—
Aviat Cor	3⅜
Amer Metal	26
Armour Co	3⅞
—B	
Baldwin Lo	10⅝
Balt Ohio	4⅛
Bendix Avi	22⅞
Best and Co	—
Beth Steel	55¾
Borden Co	20
Briggs	19¾
Brook Man	11¼
Butte Copp	2⅝
Byers A. M.	9⅞
—C.	
Can Pacif	3¾
Curt w A	23⅛
Curt w com	4⅝
Case T. Mach	66
Columb Gas	6¾
C. de Pasco	34½
Ches and Ohio	33¾
Chi R. Islan	—
Chysler	78⅞
Coca Cola	—
Col Carbon	88½
Comm and Sout	1⅜
Cons Gas	30¾
Cons Oil	6⅜
Cont Can	38½
Cont Oil	21
Corn Prod	59½
Cont Motors	2
Cuba Co	—
Cub Amer S	3¼
C. Am Sug p	—
Cmm-l Solv	9¾
Chesapeake	—
Cruc Steel	28½
Cons R. Cuba	—
Canada Dry	17
—D	
Del Hudson ..	14½
Del and Lack	4¼
D. Aircraft	62⅜
Drug Inc	4⅞
Dupont	158⅜
—E.	
East Kodak	164¾
El Auto Lit	7⅜
Elec Band	8½
Erie R H	1
—F	
Fox Film C	18
Prep Texas	20⅛
Foster wh	15¾
Firestone	19
—G	
Gen Asphalt	11½
Gen Elec	34⅞
Gen Foods	45⅛
Gen Motors	44½
Guantánamo	—
Gillet Saf	6⅜
Gimbel Bros	7⅜
Gold Dust	11¼
Goodrich R	18⅞
Goodyear	25
Gen Bronze	—
Graham	½
Gramby	6
Great North	22¼
—H	
Homestake	63½
Houston Oil	5
Hudson Mot	5⅛
—I	
Illi Cent	10½
Inter R. T.	3⅛
Int Cement	44
Int Nickel	47
Inter Tel	5½
I Tel F S	6
Illin Glas	65
—J	
Johns Mansy	65¾
—K.	
Kroger Croc	27⅞
Kennecot	33⅝
—L	
Lambert Co	14⅝
Lgg Myer	—
Loews Inc	42
Loose wiles	18½
Lorillard	22⅛
Louis Nas	46
Ludlum Stl	15⅞
Liquid Carb	15½
—M.	
Macy H. R.	28½
Manatí Sug	1
Montgomery	49⅜
Miss Pac c	—
Miss Pac p	—
Morris Phi	81¼
Murray Corp	4¾
—N.	
N. Y. Central	13⅛
Nash Kelvi	6⅛
Nat-l Bisc	25⅝
Nat-l Dist	23⅝
Nat-l Dairy	15¾
Nat-l P. Li	9
Nat-l Steel	59¼
North Amer	22⅜
N A Aviation	14⅜
North Pacific	8⅛
—O.	
Ohio Oil	6⅛
Otis Elev	18⅛
Otis Steel	8⅞
—P	
Packard Mot	3⅛
Pennsylvann	16¼
Pat Mines	7⅝
P. Petroleum	32½
Pullman Co	24⅜
Pure Oil	6⅜
Puerto Rico	15⅞
—R	
Radio Corp	5½
Rep I Tel	15¼
Reynolds	38½
—S.	
Schen Dis	11⅛
Safeway	41¾
Sears Roeb	75¾
Shell Uni	10¼
Simmons Co	21¾
Sac Vacuun	10⅜
St Paul p	—
So Pacific	12⅜
South Ry	14¾
Stan Brands	6
Stand Gas	2⅞
Stan N. J.	39¾
Stan Oil	24¾
Stewart war	7⅛
Studebaker	7⅜
—T.	
Texas Co	34½
Texas Gulf	29
Tinken Roll	43
—U	
Union Carb	78
U. Pacific	92½
United Cor	2¾
Uni Cor pfd	36
United Pruit	77½
U S Rubber	39½
U S Steel	45¼
U S Inb Alc	15⅛
U Gas Corp	—
—V	
Vanadium	20
—W	
Warner Bros	4½
W Brothers	2½
West Union	21⅛
West Elec	102¾
Woolworth	47⅛
Yellow Tr	14

TABACO

En el mercado local se han verificado registros de pequeñas cantidades de varias clases y procedencias distintas. Son registros de lotes suplementarios, que se destinan a manufactureros de esta plaza y del interior de la República.

Los exportadores no han vuelto al mercado esta semana. Los que están actuando en los centros productores, tienen puesta toda su atención en la acción que desarrollan sus mercaderes, y los que no compran en primeras manos esperan a que lleguen mayores cantidades procedentes de las escogidas, con el objeto de mirar las condiciones de la nueva cosecha y adoptar la actitud consiguiente.

Sin embargo, algunos de esos exportadores se interesan en los presentes días por determinados lotes de cosechas anteriores y, por eso, no sería sorprendente que comprasen y registrasen luego.

Las entradas de rama

Durante el día de ayer se recibieron en la plaza, por camiones, ferrocarriles y vapor, las partidas de tercios y pacas que relacionamos a continuación:

De Camajuaní, para H. Duys and Company: 108.

De Placetas, para Cortés, Hermanos y Sobrinos: 101.

De Esperanza, para Constantino González y Compañía: 47.

De Zaza del Medio, para Menéndez y Compañía: 258.

De Santa Clara, para I. Kaffenburgh-s Son: 201.

De Paso Real, para Egusquiza y González: 113.

De Consolación del Sur, para J. B. Díaz y Compañía: 44.

De Placetas, para Menéndez y Compañía: 41.

De Puerta de Golpe, para José Toraño y Compañía: 2.

De Pinar del Río, para H. Duys and Company: 270.

De Mendoza, para García y Berdayes: 21.

De Placetas, para S. Ruppin Tobacco: 118.

De San Luis de Pinar del Río, para Egusquiza y González: 122.

De Guane, para Domingo Méndez e Hijos: 126.

De Mendoza, para Toraño y Compañía: 50.

De Placetas, para Hijos de Diego Montero: 34.

De La Fe, para las firmas siguientes:

Domingo Méndez e Hijos: 145.

Urtiaga, Toledo y Compañía: 40.

Cuesta, Rey y Compañía: 15.

Eduardo Porto: 41.

De Los Arroyos, para la Cuban Land etc. Leaf Tobacco: 220.

Del mismo puerto, para Calixto López y Compañía: 120.

También de Arroyos, para Ruego, Yerdez y Compañía: 10.

De Dimas, para Lobeto y Compañía: 3.

De Santa Lucía, para Luis Villar: 171.

De Placetas para I. Kaffenburgh-s Son: 122.

De San Luis de Pinar del Río, para Toraño y Compañía: 40.

De Consolación del Sur, para H. Duys and Company: 77.

De Zaza del Medio, para Constantino González y Compañía: 18.

Compras en los campos

Además de la cantidad comprada a Manuel García, en Los Arroyos de Mantua, que dijimos oportunamente, por Ramón Rodríguez, S. en C, estos señores han comprado en estos días unos cincuenta mil matules al cosechero de Puerta de Golpe señor Felo Díaz.

También compraron los señores Ramón Rodríguez, S. en C., 200 tercios de clases para cigarrería a los cosecheros hermanos Polier; 150 tercios de las mismas clases en San Juan y Martínez y una cantidad mayor para el mismo fin a Heliodoro Rodríguez, de Pinar del Río.

Los setenta mil matules comprados por Manuel García para los mencionados fabricantes, y los comprados al señor Díaz, empezarán a escogerse en la presente semana.

GANANCIAS Y PERDIDAS

NEW YORK, agosto 22.— Beechnut Packing: dividendo regular de un peso sobre sus acciones comunes y otro extra de 25c.— Timken Roller Bearing: En el segundo trimestre tuvo una utilidad neta de 63c. por acción común contra pérdida neta de $109,000.—Johns Mansville: declaró el pago de un dividendo de sesenta y cinco centavos sobre sus acciones comunes.— Southern California Edison: declaró el pago de un dividendo regular sobre sus acciones preferidas.— Central etc. Southwest Utilities: declaró un dividendo usual sobre sus acciones preferidas.

MERCADO DE MANTECA

Cierre de ayer en Chicago:

Diciembre	5.60
Mayo	6.17
Granel	5.55

Para frustrar unas perfectas vacaciones no hay como perder el dinero en el transcurso del viaje. Esto puede sucederle en cualquier momento si lo que usted lleva para sus gastos es DINERO EFECTIVO.

Para eliminar este riesgo, lo más fácil y práctico es cambiar su dinero por Cheques de Viajeros antes de iniciar el viaje. Los Cheques de Viajeros brindan seguridad para los fondos del que viaja, y casi equivalen a efectivo dondequiera: *son como dinero que sólo su dueño puede gastar.* Además, cuestan muy poco y pueden obtenerse en las denominaciones que le convengan, desde $10.00 en adelante, en cualquier Sucursal de The Royal Bank of Canada.

Recuérdelo: es arriesgado llevar dinero efectivo al viajar.

THE ROYAL BANK OF CANADA

PROMEDIOS DEL CIERRE DE LA BOLSA DE NUEVA YORK

NUEVA YORK, agosto 22.
(Por Dow Jones Co.)

	Abre	Máx.	Mínimo	Cierre	
30 industriales	133.46	135.84	133.07	135.07	alza . . . 2.26
20 ferroviarias	26.18	26.93	26.18	26.74	alza 38
15 Serv. Púb.	24.30	25.18	24.28	24.8.	alza 39
40 Bonos				88.97	alza 19

SUBIERON LOS VALORES EN LA BOLSA DE N. YORK POR LAS NOTICIAS DE EUROPA

NEW YORK, agosto 22.—En pugna con las interpretaciones dadas en Europa al acuerdo Ruso-Germano de no agresión, nuestro mercado considera ese paso como uno en favor de la paz y de una solución pacífica del problema de Dantzig, y en consecuencia con tal criterio, los valores reaccionaron al alza de manera súbita durante el día de hoy. Aparentemente, las opiniones aquí coinciden en que el referido acuerdo aminora las posibilidades de guerra y contribuye a facilitar la rápida solución del citado problema. Créese que ese acontecimiento producirá el efecto de limitar las posibilidades de una prolongada incertidumbre, dañina a los negocios domésticos y que también aliviará el nerviosismo que existe en los centros financieros. Si tal cosa significa o no tan sólo un gesto de carácter temporal en el arreglo de las dificultades de Europa, es cuestión problemática que dependerá en gran parte por lo menos de los términos a que se llegue por las dos potencias mencionadas en el referido acuerdo. Aunque es probable que continúe alguna vacilación todavía, hasta que se haga más clara una solución del asunto de Dantzig, parece que lo peor ya ha pasado, en lo que al mercado se refiere, y que las tendencias de mejoría deben dominar en el futuro inmediato.—JFK.

ORO

Pago 175.

Vendo onzas y peluconas españolas.
RAMON DEL VALLE.
TENIENTE REY Y HABANA.
Edificio Life.
Teléfonos: M-7611 y M-8531.

NUEVO AUMENTO DE LAS COMPRAS DE LA MANTECA A LOS ESTADOS UNIDOS

Nuestras compras de manteca de cerdo a los Estados Unidos de Norteamérica fueron mayores durante los cinco primeros meses del año en curso, en comparación con igual período de tiempo del año pasado y de los cuatro años anteriores.

Según las cifras recibidas del Departamento de Comercio de Washington, las importaciones hechas por Cuba en los cinco primeros meses de cada año, de la manteca de cerdo, fueron las siguientes:

5 meses.	Libras.	Valor.
1934	7.523,982	$ 481,633
1935	11.962,906	1.324,765
1936	11.685,403	1.304,021
1937	14.713,275	1.840,244
1938	19.075,615	1.690,162
1939	22.102,920	1.527,079

Las anteriores cifras nos fueron facilitadas por el departamento de estadísticas de «Cuba Económica y Financiera», especializada en esas recopilaciones.

CARTA SOBRE EL MERCADO DE GRANOS DE CHICAGO

CHICAGO, agosto 22. (Del «Chicago Trbune»).—La influencia ejercida por las posibilidades de guerra dominaron ayer las actuaciones de los mercados mundiales del trigo y los países importadores demostraron los primeros indicios de verdadera alarma con respecto a la situación internacional desde septiembre del año 1938. Las ventas para la exportación de trigos de Norte América se estiman en cerca de 3,500.000 bushels incluyendo 3.000,000 bushels del Canadá y 500.000 bushels de trigos duros de invierno de los Estados Unidos. Dícese que los negocios efectuados en los granos fueron posibles por el subsidio a la exportación de 35c. por bushel. Repórtase que Alemania está ejerciendo presión sobre Rumania para la entrega de 10.000,000 bushels de trigos de efectivo dentro de las dos próximas semanas. Se tiene entendido que este grano forma parte del acuerdo de intercambio de mercancías que concertaron ambos países al comienzo de la temporada.

Bonos de Cuba

Speyer 5%	100⅞	104
Speyer 4½	99⅞	—
Morgan 5½	100¾	103
Morgan 5%	102⅜	—
Obras Públicas	64½	67
Cuba 4½ 1977	50½	51½
Cuba Railroad 5%	32⅝	34⅛
Cuba Railroad 7½	36¾	38
Cuba Northen 5½	26	27
Manatí Sug. 4	27	28
Warren Bros Db. 6	40¼	41
Cuban Tel. 7½	105⅛	106½

GANADO

LOS PRECIOS EN PIE

Precios que pagan compradores, entregado el ganado en esta capital, según información de los Mataderos:

	Ctvs. Libra
Vacuno, de 3½ a	3½
Lanar, de 3 a	3½

Precios del ganado porcino

De 100 lbs. a 125 lbs. de 4 a 5 cts.
De 125 lbs. a 150 lbs. de 5 a 5¼ cts.
De 150 lbs. a 175 lbs. de 5¼ a 5½ cts.
De 175 lbs. a 200 lbs. de 5½ a 6 cts.

LOS PRECIOS DE LA CARNE

En los mataderos de esta capital rigen los siguientes precios:

	Ctvs. Kilo
Vacuno, de 12 a	14
Cerda, de 25 a	30
Lanar, de 20 a	25

MATADERO DE LUYANO

Se sacrificaron ayer en el Matadero de Luyanó:

	Cabezas
Vacuno	70
Cerda	22
Lanar	—

MATADERO INDUSTRIAL

Se sacrificaron ayer en el Matadero Industrial:

	Cabezas
Vacuno	157
Cerda	82
Lanar	38

CARROS ENTRADOS

Llegaron 22 carros de Oriente, 19 de Camagüey y 8 de Las Villas, con ganado vacuno para el Matadero Industrial, y 5 de Portela, para el Matadero de Luyanó.

Papas Americanas

Papas nuevas, harinosas, de buen comer. Cosechadas en New Jersey, la Huerta de Nueva York, de la conocida marca "GARDEN STATE".

PIDALAS A

GONZALEZ, PIRE & CO., S. en C.

DAMAS número 964. Teléfono M-2201. HABANA.
PATRIA número 11. Teléfono Nº 147. CAIBARIEN.

COTIZAMOS PRECIOS PARA CUALQUIER CANTIDAD

Semillas Frescas de Hortaliza y de Flores

Avisamos a nuestros clientes y al público en general, que hemos recibido las semillas frescas para la actual temporada.
Especializamos las variedades de Col, Pimientos y Tomate. Pida Catálogo.

HEREDEROS DE ALBERTO R. LANGWITH Y Cª
OBISPO, 410. TELEFONO M-1359.

BOLSA DE LA HABANA

COTIZACIONES AL CIERRE AYER

COTIZACION OFICIAL

BONOS Y OBLIGACIONES
República de Cuba:

	Comp.	Vend.
1904-1944 (Speyer)	110	—
1905 (Deuda nterior)	90	102
1909-1949	116	116
1914-1949 (Morgan)	112	—
1923-1953 (Morgan)	112½	—
O. P. 1930-1945	72½	—
1937-1977	57⅜	57⅞
Obligs. Oro, 9 cupones	43	80
Obligs. Oro, 7 cupones	38	38¼
Obligs. Oro, 4 cupones	35¼	37
1930-1940 (Azúcar)	108	122
Centro Asturiano	—	—
Banco Territorial S-B	—	—
Cervecera	—	—
Cervecera (Obligaciones no hipotecarias)	15	17⅞
Gas	90	—
Hav. Elec. (Consolidados)	40	—
Hav. Elec. Debentures, (Obligs. no hip.)	—	—
Edificio La Metropolitana, S. A.	20	—
Mercados de Abasto y Consumo, 1ra. hip.	30	70
Nueva Fáb. de Hielo	105	—
Papelera Serie B	50	—
Teléfonos	90	—
Unidos	3	—
Obligs. no hip. Cía. Inversiones y Fom. S. A.	90	100

ACCIONES

	Comp.	Vend.
Cervecera	20	—
F. C. Cons. de Cuba, P.	1½	—
Cuba R. R.	2	—
Fibras y Jarcia	10	—
H. E. Utilties Co. P. 6	38	45
H. E. Utilities Co. P. 5%	5	8
H. E. Railway C., P.	¼	—
H. E. Railway Co., C.	⅛	½
Mercantil La, (Seg.)	150	—
Metropolitan Auto	--	—
Naviera, P.	15	18
Naviera, C.	1¾	4
Nueva Fáb. de Hielo	110	—
Nueva Fábrica de Hielo, (Beneficiarias)	29	—
Telefono, P.	57	—
Teléfono, C.	3	14
Unidos	1	2
Unión Oil	3	5
Cía. Muelles de Regla	—	250

COTIZACION A TERMINO

Entregas: los días 15 y último de mes.

BONOS Y OBLIGACIONES
República de Cuba:

	Comp.	Vend.
Speyer, 5	110	—
Deuda Interior	90	—
Speyer, 4½%	112½	—
Morgan 5%	110	—
Morgan 5½	111½	—
O. P., 1945	72½	—
4½, 1977	57¾	58
Obligs. Oro, 9 cupones	43	—
Obligs. Oro, 7 cupones	38	39
Obligs. Oro, 4 cupones	35⅛	36½
(Azúcar)	—	—
Cervecera Internacional (Obligs. no hip.)	15	18
Papelera Cubana, S-B	50	—
Unidos	5	—

ACCIONES

	Comp.	Vend.
Cuba Railroad, Pref.	38	—
H. E. Utilities, Prefs.	5	—
Naviera, Preferidas	15	18
Naviera, Comunes	1¾	—
Nueva Fábrica de Hielo, (Beneficiarias)	30	34
Teléfonos, Prefs.	57½	—
Ferrocarriles Unidos	1	3
Unión Oil Co.	3½	6

COTIZACON LIBRE

BONOS Y OBLIGACIONES

	Comp.	Vend.
Inter. Tel. 5%	60	—
Cuba Tel. Co. 7½%	106½	—
Cuba R. R. 5%-1952	31¼	—
Cuba R. R. 6%	30	—
CubaR. R. 7½%-1936	35½	—
Norte Cuba 5½%-1942	27	—
Manatí Sug. 5½-1942	15	—
Vertientes Sug. 7%-1942	7	—
Centro Gallego 6%-1975	15	—
Ved. Tennis 3%-1949	3	—
Pro-Arte Musical 7%	30	—
Casino Español 6%	30	—
Warren Brothers 6%	30	—

ACCIONES

	Comp.	Vend.
Inter. Tel. and Tel.	6	—
Cía. Cubana de Electricidad Pref. $6.00	27	—
Cub. Ame. Sug. Pref.	20	—
Cub. Ame. Sug. Comun.	2	—
Aux. Marítima (Suscripción)	6	10
Seguros La Comercial, (Suscripción)	80	—
Guantánamo, Pref.	5	—
Cía. Litográfica Pref.	30	—

VALORES

La característica del mercado local de valores ayer fué de firmeza, para los Bonos de renta fija y para las Obligaciones Oro del Tesoro.

Incluimos en los Bonos de renta fija el de la Deuda Exterior 1977; porque aunque es objeto de especulación esta emisión, sus intereses están al día y los inversionistas la han venido prefiriendo debido a que los precios a como han regido les han sido favorables. A base de ese papel se hicieron ayer negocios por un volumen estimado en $30,000, incluyendo $2,000 vendidos durante la cotización celebrada en la Bolsa a las diez y media de la mañana. Se pagaron esos $2,000 a 57.1|2. Las otras operaciones, también de contado casi todas, se concertaron dentro de los precios cotizados en el mencionado centro de contrataciones, donde quedaron más altos que el lunes.

En los otros Bonos de renta fija también hubo algunos negocios, especialmente en los de Morgan, Speyer, Deuda Interior y Cuban Telephone.

Como en el Bono 1977, se operó desde temprano a base de las Obligaciones Oro del Tesoro. Las de siete cupones fueron las más solicitadas. El avance que obtuvieron éstas y las de cuatro cupones, lo hallará el lector que compare los precios del lunes con los de ayer. Esa mejoría se debe al factor apuntado otras veces: la creencia firme que alientan los elementos que operan en esos valores, de que el Congreso ha de resolver muy en breve el problema que tanta incertidumbre ha creado en el mercado. La convocatoria para la sesión del Senado, se estimó como el motivo que ayer dió impulso a los compradores. Cuando la semana pasada recesó dicho cuerpo colegislador sin haber tratado sobre el proyecto sometido a su consideración, los compradores se retrajeron. En vísperas de la nueva reunión convocada, han vuelto a actuar más decididos los compradores. Así que ayer concertaron operaciones cuyo volumen se estimó en unos $55,000 en las de siete y cuatro cupones. En ese estimado están incluidas las ventas realizadas en las pizarras de la Bolsa. Durante la cotización del Bolsín, a las diez y media de la mañana, se operó en $1,000 de las de siete cupones a 37.1|2. Siguió avanzando el papel y a las dos y media, cuando se verificaba la Cotización Oficial, se vendieron $10,000 a 38, de las mismas Obligaciones con siete cupones.

La atención prestada al Bono 1977 de la Deuda Exterior y a las mencionadas Obligaciones, diríase que fué la causa de que se abandonasen algunos de los valores especulativos. Pero las acciones preferidas del Teléfono, como las preferidas del seis por ciento de la Utilities, fueron objeto de alguna demanda y a base de aquéllas y de éstas se hicieron varios negocios, dentro de los niveles en que quedaron. Algo se hizo también en las acciones únicas de Unión Oil.

Los valores que figuran el la pizarra de la Cotización Libre que diariamente se efectúa en la Bolsa, permanecieron inactivos y algunos quedaron sin tipo.

MERCADO DE ALGODON

Cierre de ayer en New York:

Octubre	8.90
Diciembre	8.77
Enero	8.62
Marzo	8.62
Julio	8.47
Mayo	8.31

COTIZACION DE LA PLATA

La plata cubana contra el billete americano, se cotizó en la mañana de ayer entre 11 y 11⅛ de descuento. A última hora quedó entre 11¼ y 11½ de descuento. Se nos informó que las operaciones fueron pocas durante el día.

MERCADO DE CAFE

Cierre ayer en New York:

Octubre	—
Diciembre	4.28
Marzo	4.28
Mayo	—
Julio	4.24

MERCADO DE LONDRES

LONDRES, agosto 22.—El mercado de valores abrió con tono débil y precios nominales. U. S. Steel: 41.5|8; International Nickel 45; General Motors 41.1|2; Chrysler 73. Todos los precios fueron nominales y las transacciones sólo cuestión de negociación, aunque no faltaron indicios de operadores que trataban de cubrir a niveles bajos.

—El oro se cotizó hoy a $34.77 la onza fina. El oro en barras a 148 chelines 6.1|2 peniques contra 148s 7d. La libra esterlina (New York cable) se cotizó a $4.6812.

—La plata se cotizó hoy a 18.7|16 peniques por onza, o sea con alza de 7|8 de penique.

—Después de una aguda declinación de precios a la apertura del mercado, más tarde éste tornóse definitivamente sostenido, quedando los precios por arriba de los peores niveles del día.

CAMBIOS

Tipos de venta al cierre ayer en Bancos de esta capital:

Nueva York vista	1-10P.
Nueva York cable	1-10P
Londres, cable	4.68⅜
Londres, vista	4.68⅛
París, cable	2.65½
París, vista	2.65
Madrid cable	Nominal
Madrid vista	Nominal
Italia, cable	5.28
Italia, vista	5.27½
Toronto cable	Par
Toronto vista	1|1 60S
Alemania, cable	40.16
Alemania, vista	40.15
Bélgica, cable	17.02
Bélgica, vista	17.01
Suiza, cable	22.63
Suiza, vista	22.62
Hong Kong, cable	28.45
Hong Kong, vista	28.[illegible]
Amsterdam, cable	[illegible].95
Amsterdam, vista	53.90
Suecia, cable	24.22
Suecia, vista	24.20
Japón, cable	27.35
Japón, vista	27.34

MERCADO DE LIVERPOOL

LIVERPOOL, agosto 22.—El mercado de trigos debió de abrir de 3|8 a 3|4 más alto; abrió de 2.1|4 a 2.3|8 más alto; a las 12:45 p. m. estaba de 3|4 a 1 punto más alto. El mercado de algodón debió de abrir de dos a cuatro puntos más alto; a la una de la tarde estaba de 5 a 10 puntos más alto

Recibos: 1,000. Americano 0; Middlings: 5.27.

El mercado de trigos cerró de 7|8 a 1.1|8 de puntos más alto. El mercado de algodón cerró de 2 a 3 puntos más alto.

ACCIONES DE LOS BANCOS

Cierre de ayer en New York:

Royal Bank of Canada	190
Guaranty Trust	264
New York Trust Co.	108
Chase National Bank	32
National City Bank	24½
Public. Nat. Bank	29
Irving Trust	11¼
Manufacturers Trust	39⅛
Corn. Exchange Bank	54¼
Chemical B. Trust	47
First National of NY	1840
Bank of Manhattan	16⅝
Central Hannover	100
First Nat. Boston	42½
First Boston Corp.	16¼

MERCADO DE METALES

Cierre de ayer en New York:

Cobre	10.65
Manganeso	0.40
Nickel	0 35
Plomo	5.05
Zinc	5.14
Estaño	48.75

BOSTON SURETY COMPANY, S. A.
GARANTIA EN BONOS DE LA REPUBLICA
FIANZAS EN GENERAL
MANZANA DE GOMEZ. DEPARTAMENTOS 365-368.—HABANA
TELEFONOS: A-6204 Y M-2517.
CABLE: AVIEITES. TELEGRAFO: BOSCO.

HUBO PEQUEÑAS OFERTAS DE PUERTO RICO A 2.82 Y OTROS LIBRES FIRMES A 2.90 CTVS.

En Londres se ofrecieron al equivalente de 1.13 y medio libre a bordo. El refinado inglés fué subido uno y medio peniques. Mejoran los futuros en el mercado. No hubo ventas

Mientras los azúcares para entregas futuras siguen avanzando en Londres y en New York, como los crudos de embarque y el refino subieron en el mercado inglés, el crudo en el mercado del disponible de los Estados Unidos fué ofrecido ayer a la base de 2.82 aunque, también hubo ofertas a mayor precio.

Según una información recibida por Lamborn ,había ayer en New York varios lotes de Puerto Rico, para despachar el día último del presente, a 2.82. Otros crudos de derechos libres estaban firmes a 2.90. Los de Cuba a flote y para embarque en septiembre, ofrecidos a cinco puntos por arriba de las cotizaciones prevalecientes en dicho mes, en la Bolsa de Futuros de aquella plaza, del contrato número 3 o americano.

Hasta la hora del cierre no se había reportado ninguna venta. Y la impresión final decía que el mercado cerraba con acentuada firmeza, atribuída ésta, al mismo factor que había impulsado el alza en los otros mercados.

La cotización «spot» de Willett and Gray para el crudo de embarque, fijada el lunes en la tarde, es de 2.83. Esto da a entender que no se efectuaron ventas anteayer, al menos a precio distinto.

MERCADO DE FUTUROS. —La Bolsa del Azúcar de New York fijó en 1.94 el lunes, la cotización «spot» para los crudos del contrato número 3.

De acuerdo con los últimos reportes recibidos de la mencionada Bolsa, se vendieron ayer del contrato dicho: 5.950 toneladas en septiembre, 1.700 en enero y 2.350 en marzo. Y del contrato número cuatro o mundial se vendieron durante la misma sesión de ayer: 3.800 toneladas en septiembre, 650 en diciembre, 6.050 en marzo, 4.200 en mayo y 400 en julio.

Sobre la actuación de ambos contratos hallará el lector una impresión en la carta del cierre que más abajo insertamos.

MERCADO DE LONDRES.— Una de las informaciones recibidas decía que había pequeñas ofertas de crudos de derechos preferenciales, al equivalente de 1.13½ libre a bordo, con tipo de flete de 18. y la libra esterlina a $4.68⅛. El refino fué subido 1½ peniques, con buena demanda. Los precios de la Terminal mejoraron también, como se verá a continuación;

	Cierre del 21	Cierre del 22
Agosto	6-3	6-6¾
Septiembre	6-2	6-6¾
Octubre	6-0½	6-4½
Diciembre	6-0¾	6-2¾
Marzo	6-0½	6-3½
Mayo	6-1	6-4¼
Agosto	6-1¼	6-4½

En la carta del cierre que sigue, se dan otras noticias acerca del mercado de Londres.

CARTA DEL CIERRE.—La transmitida por Thomson and Mc Kinnon a través del hilo de Mendoza y traducida por esta firma, dice como sigue:

«Los contratos mundiales continúan destacándose en las operaciones azucareras, habiéndose logrado un nuevo avance de 1 a 2½ puntos, dentro de un tono de mayor firmeza en Londres. Las ventas durante las primeras tres horas fueron de cerca de 13 mil toneladas. Las referidas ventas en su mayor parte fueron en forma de aceptaciones de utilidades, mientras que los productores sábese que estaban efectuando coberturas.

Se observaron también algunas operaciones de cuberturas de ventas en descubierto. Los futuros de Londres demostraron un avance de 2½ a 4¾ peniques. Los crudos en aquel mercado se ofrecieron a 6 chelines, 6 peniques, o sea con alza de 3 peniques, mientras que los refinos subieron 1½ peniques por quintal, después de una buena demanda. Los contratos domésticos se mantuvieron sin variación a 1 punto más altos. En cuanto al mercado de crudos, es evidente que las noticias europeas propiciaron la firmeza de éste, ya que no se reportaron operaciones ningunas en él».

COTIZACIONES DE LA BOLSA DEL AZUCAR DE NEW YORK

NUEVA YORK, agosto 22. (Por el hilo directo de Luis Mendoza y Compañía).

CONTRATO NUM. 3

Meses	Abre	Max.	Min.	Cierre
1939				
Jul.	—	—	—	—
Sept.	1.88	1.89	1.88	1.88
Nov.	—	—	—	1.94
1940				
Enero	1.89	1.90	1.89	1.90
Marzo	1.92	1.93	1.92	1.92
Mayo	1.94	—	—	1.95
Julio	1.96	—	—	1.97

CONTRATO NUM. 4

Meses	Abre	Max.	Min.	Cierre
1939				
Sept.	120½	121	120	120
Dic.	118	121W	118	120
1940				
Marzo	119	121	119	120
Mayo	121	121½	120½	121
Julio	121½	123	121½	122½

LAS APRECIACIONES DEL MERCADO DE LOS AZUCARES

AGOSTO 22 DE 1939.

Costo y Flete		
Pronto embarque a EE. UU.	1.93	1.93
Flete	0.15	0.15
Libre a Bordo— Pago Inmediato		
E. E. U. U. Cuota libre	1.78	1.78
EE UU. Cuota retenida 1940	1.64	1.64
Cuota mundial conjunto	1.17	1.19
Cuota local — Ex-Almacén Puerto	0.92	0.92
Todas las Cuotas	1.50¼	1.51

NOTA: Los precios para las cuotas de embarque se entenderán pagaderos en la proporción de monedas establecida. La cuota de consumo Local está cotizada en moneda nacional.

(Esta apreciación es de Luis Mendoza y Compañía.

Marcas y patentes

Relación de solicitudes de inscripción de Marcas y Patentes presentadas a la Secretaría de Comercio el día 16 del actual:

EL GALLO (marca) para distinguir camisetas, canzoncillos, camisas, medias, etc. solicitada por el Agente oficial Ricardo Moré, a nombre de Valle, Llano y Compañía, establecido en esta ciudad, con reivindicación de los colores azul, anaranjado y blanco.

EL GALLO (marca) para distinguir camisetas, canzoncillos, camisas, pijamas, etc. con reivindicación de los colores azul, anaranjado y blanco, solicitada por el Agente oficial Ricardo Moré, a nombre de Valle, Llano y Compañía, establecido en esta ciudad.

EL GALLO (marca) para distinguir camisetas, canzoncillos, camisas, pijamas etc. con reivindicación de los colores anaranjado, azul y blanco, solicitada por el Agente oficial Ricardo Moré, a nombre de Valle, Llano y Compañía, establecido en esta ciudad.

EL GALLO LA MEJOR GARANTIA (Lema comercial) para propaganda de sus confecciones de ropa, solicitado por el Agente oficial Ricardo Moré, a nombre de Valle, Llano y Compañía, establecido en esta ciudad.

BILLIKEN (Renovación marca), Cert. Nro 40,535, para distinguir cigarros, solicitada por el Agente oficial Ricardo Moré a nombre de Villamil, Santalla y Compañía, S. L. establecido en esta ciudad.

LA MODA (Renovación marca) Cert. Nro. 40,634 para distinguir cigarros, solicitada por el Agente oficial Ricardo Moré, a nombre de Villamil, Santalla y Compañía, S. L. establecido en esta ciudad.

PANTAMINE (marca) para distinguir productos farmacéuticos, solicitada por el Agente oficial Orlando Alonso Velasco, a nombre de Société Anonyme Des Laboratoires Robert et Carriere, establecido en París, Francia.

SAN ANTONIO (Renovación Marca) Cert Sro. 39,961 para distinguir azúcares, mieles, mostos, alcoholes y aguardientes, solicitada por el Agente oficial Tomás Gutiérrez Alea, a nombre de Sucesión de Duís Reder, establecido en Yateras, Oriente.

AGUAS PRIETAS «CORONA» (Marca) para distinguir una loción para el cabello, solicitada por Adolfo G. Bulle, establecido en esta ciudad.

MELODICO (marca) para distinguir revistas, solicitada por el Agente oficial Luís García Ortega a nombre de Gilberto García Abela y Gaudioso Bistuer y Montano, establecidos en esta ciudad.

DEPOSITO DE PATENTE por mejora en compuestos de piporidina y un procedimiento de prepararlos, solicitada por el Agente oficial J. García Ordóñez, a nombre de Winthrop Chemical Company Inc. establecido en New York, Estados U. de América.

LOURDES (Rótulo de establecimiento) para distinguir clínica médico-quirúrgica, solicitado por el Agente oficial José A. Lanzas, a nombre de Asociación Médico Quirúrgica Lourdes, S. A. establecida en esta ciudad.

PATENTE DE INVENCION de un juego de táctica militar solicitado por Miguel Grau y Triana, establecido en esta ciudad.

PATENTE DE INVENCION por mejora en juego de base ball de mesa, solicitado por Miguel Grau y Triana, estblecido en est ciudd.

ORIENTE LA CUBANA (Rótulo de Estblecimiento) pr distinguir establecimiento de café y dulcería solicitado por Manuel Uña Fernández, establecido en la ciudad de Santiago de Cuba.

CAMBIOS EN NEW YORK

Cierre ayer en New York:

Libra Esterlina	4.68.3|16
Francos	2.65
Pesetas	11¼

Cotizaciones

COTIZACION DE LA LIBRA

La libra esterlina se cotizó ayer al cierre del Mercado local a $4.68⅜.

COTIZACION DE LA PESETA

La peseta española se cotizó ayer, al cierre del Mercado local, nominal.

COTIZACION DEL FRANCO

El franco francés se cotizó ayer en el Mercado local, a razón de 37.49 por dólar.

MERCADO DE GRANOS

Cierre de ayer en Chicago:

Avena	
Septiembre	29¼
Diciembre	28⅝
Mayo	29
Centeno	
Septiembre	40¼
Diciembre	42½
Mayo	44⅝
Maíz	
Septiembre	43½
Diciembre	43
Mayo	46⅛
Trigo	
Septiembre	66¾
Diciembre	67
Mayo	67⅝
Winnipeg:	
Octubre	55⅝
Diciembre	56⅛
Mayo	59⅝

MERCADO DE SEDA

Cierre ayer en New York:

Septiembre	249
Octubre	230½
Diciembre	231

MERCADO DE PIELES

Cierre ayer en New York:

Septiembre	10.60
Diciembre	10.55
Marzo	10.81
Junio	

MERCADO DE GOMA

Cierre ayer en New York:

Septiembre	16.60
Enero	16.59
Diciembre	16.59
Marzo	16.59

'COMPAÑIA DE INDUSTRIAS AGRICOLAS, S.A.'

Se convoca a los Accionistas de esta Compañía para la Junta General que debe celebrarse el día 6 de Septiembre próximo venidero, a las diez a. m., en el edificio del Banco del Comercio, para tratar de la memoria que presentará la Directiva dando cuenta de sus actos durante el período comprendido desde la última Junta General hasta el 30 de Junio próximo pasado, así como de la aprobación del Balance de las operaciones realizadas en dicho período y además los asuntos generales que los Accionistas quieran presentar a la consideración de la Junta General.

Habana, 21 de Agosto de 1939.

José I. DE LA CAMARA, Presidente.
Fernando G. MENDOZA, Secretario.

M.E.C.D. 2016

LA SECRETARIA DE HACIENDA ENVIA UN INSPECTOR A REORGANIZAR LA ADUANA DE SANTIAGO DE CUBA

CRUCIGRAMAS

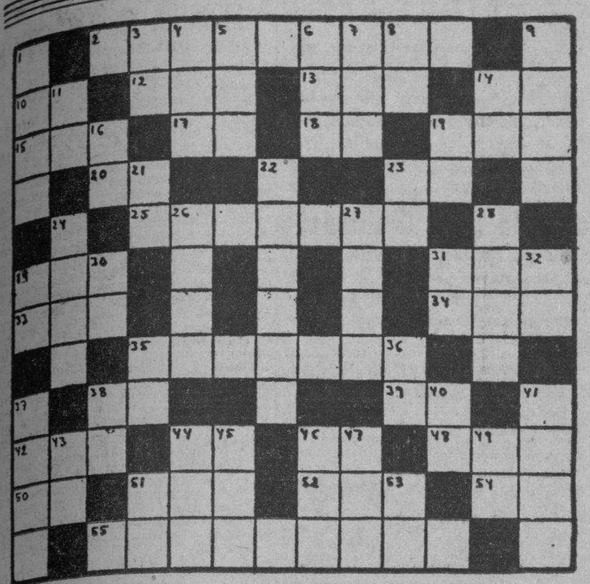

HORIZONTALES

2.—País de la América del Sur.
10.—Contracción.
12.—Río de Suiza.
13.—Género de insectos.
14.—Antes meridiano.
15.—Río de España.
17.—Sociedad Anónima.
18.—Río de Holanda.
19.—Veneno activo que destilan ciertos árboles de la India.
20.—Escuché.
23.—Terminación de aumentativo.
25.—Letras del Alfabeto.
26.—Tela.
31.—Personaje representativo de cierta nacionalidad.
33.—Dueño.
34.—Altar.
35.—Provincia de Bélgica.
38.—Sílaba que repetida resulta un apodo familiar.
39.—Terminación de infinitivo.
42.—Puerto del Perú.
44.—Interjección.
46.—Moneda de cobre de los romanos.
48.—Animal plantígrado.
50.—Isla de la costa occidental de Francia.
51.—Cabeza de ganado.
52.—Alabanza.
54.—Pronombre.
55.—Arbol leguminoso cuyo fruto se usa como laxante.

VERTICALES

1.—Especie de acebo de la América Meridional.
3.—Símbolo del Radio.
4.—Flúido aeriforme.
5.—Epoca.
6.—Astilla de madera resinosa que encendida alumbra como un hacha.
7.—Monte de Asia Menor.
8.—Símbolo del Sodio.
9.—Inclinación vivísima hacia alguna persona o cosa.
11.—Variante.
16.—Voz que se usa repetida para arrullar a los niños.
19.—En (en inglés).
21.—Número romano.
22.—Río de la América del Sur.
23.—Pronombre.
24.—Mamífero de América.
26.—Expresado de palabra.
27.—Lago de la América del Norte.
28.—Rostro.
29.—Interección.
30.—Artículo.
31.—Sociedad Anónima.
32.—Sílaba que repetida resulta un apodo familiar.
35.—Nota musical.
36.—Conozco.
37.—Hoguera.
38.—Río de Italia.
40.—Igual al 16.
41.—Rabo.
43.—Variante.
44.—Hijo de Noé.
45.—Hembra del oso.
46.—Yerno de Mahoma.
47.—Baile.
49.—Conozco.
51.—Dios del Sol.
53.—Preposición inseparable.

A. L. G.

Solución al Crucigrama anterior

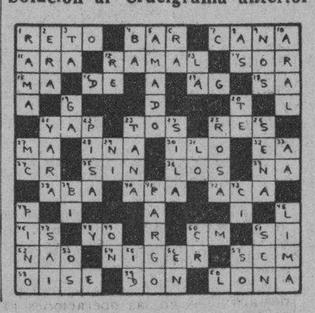

Los neutrales se disponen a tomar urgentes medidas

Tratan de impedir la guera y que si al fin estalla, sean aislados sus graves efectos

HABRA UNA CONFERENCIA HOY MISMO EN BRUSELAS

ESTOCOLMO, Suecia, agosto 22. (Havas).—Antes de partir con dirección a Bruselas, esta mañana, el Ministro de Estado sueco, doctor Richard Sandler, hizo una declaración en la que afirmó, enfáticamente, que la situación es grave, sin la menor duda, y que la alteración de la paz de Europa probablemente tendrá una fuerte influencia sobre los intereses de los Estados neutrales, que por una razón u otra no tengan que tomar parte en el conflicto.

La base de las discusiones de Bruselas será, en vista de ello, y al decir del doctor Sandler, de gran interés general para las naciones representadas en la reunión, en primer lugar, y en segundo, para que, anunciando de modo claro su voluntad, puedan hacer una política independiente de la que desarrollen durante la crisis y después de ella, los agrupamientos de Potencias.

El doctor Sandler partió acompañado del consejero de la Cancillería, S. Soederblom.

Todo está listo para la conferencia séptuble de Bruselas, que ha de comenzar hoy a las 10 a. m.

BRUSELAS, agosto 22. (AP).—Los Ministros de Estado de siete Potencias pequeñas se reunieron en Bruselas esta noche para discutir durante dos días cómo pueden favorecer la causa de la paz y, si la guerra estallase, cómo podrían proteger la neutralidad de sus países.

Al mismo tiempo dos de las naciones conferenciantes (Bélgica y Holanda) tomaron medidas para reforzar sus defensas. El Gobierno belga canceló todos los permisos de los oficiales del ejército y el holandés llamó al servicio a todos los miembros de sus fuerzas terrestres, que estaban con licencia.

Todas las conversaciones preliminares de los diplomáticos estaban centralizadas, en hoteles y legaciones, sobre el anuncio de Alemania de un pacto de No Agresión con Rusia.

Richard Sandler, Ministro de Estado de Suecia y una de las figuras principales de la asamblea expreso la opinión de que el debate debe ser dedicado, en lo principal, a la conservación de la paz, y a mantener al mismo tiempo una actitud moderada y equidistante, en el terreno político, de las Potencias adversarias.

La Conferencia comenzará el miércoles, a las diez de la mañana, en uno de los salones del palacio del Ministerio de Estado belga.

En este último se anunció esta noche la decisión de Suiza de no participar en la reunión, debido a lo diferente que es el problema de su neutralidad del de los países que forman la llamada Convención de Oslo. Las cuestiones de los transportes, abastecimientos de víveres, refugiados de guerra y heridos, estarán entre las principales de las conversaciones.

El Gobierno de Bélgica ha ratificado que no habrá oferta de mediación, de ninguna clase, a las naciones interesadas en el conflicto latente. Lo más probable es que de la Conferencia surja una apelación oficial, redactada en términos bien medidos y mejor ponderados, para que no sea perturbada la paz del mundo.

CRONICA CATOLICA

PROGRAMA DE LOS DIVERSOS ACTOS CATOLICOS QUE SE ANUNCIAN PARA MAÑANA EN LOS TEMPLOS HABANEROS

En la Iglesia del Santo Cristo

Los Jueves del Circular conjuntamente con la Novena de San Agustín con arreglo al siguiente Programa: A las 8 a. m. Misa armonizada y ejercicio de la Novena de San Agustín. A continuación, exposición de Su Divina Majestad.

A las 5.30 de la tarde, Santo Rosario, ejercicio de la Novena, sermón por el R. P. Claudio García, O. S. A., bendición y reserva.

Quince Jueves Eucarísticos

En las iglesias del Angel, San Francisco e Inmaculado Corazón de María de los Padres Claretianos del Cerro, a las 5 p. m. los Ejercicios de los Quince Jueves.

En la Iglesia de la Merced, a las 5 y 30 de la tarde, con procesión del Santísimo por las naves del templo, llevando el palio los Caballeros de Colón del Consejo San Agustín número 1390.

En la Capilla de las Madres Reparadoras

Adoración reparadora al Santísimo Sacramento por la Asociación Eucarística Popular de 7.30 de la tarde, a diez de la noche.

En la Iglesia de la Merced

La M. I. Archicofradía de la Esclavitud de la Merced, celebra en su iglesia de Cuba y Merced, a las 8.30 de la mañana, la función mensual reglamentaria, a la cual invita el Director, R. P. Bruno García, C. M.

Jueves Perpetuos Eucarísticos

En las iglesias de San Nicolás de Bari, María Auxiliadora y Padres Redentoristas, los Jueves Perpetuos Eucarísticos.

En las dos primeras, por la mañana, a las ocho, Misa y Comunión por los Coros de los Jueves Eucarísticos.

En la última, a las 7.30 a. m.

Por la tarde, en las tres, a las 5.

Fiesta mensual a María Auxiliadora

En la Iglesia salesiana de María Auxiliadora, de Teniente Rey y Compostela, celebra la Archicofradía de María Auxiliadora, en la misma canónicamente eregida, la función mensual, correspondiente al actual mes de agosto, a la cual suplica la asistencia, el Capellán del templo, R. P. doctor Carlos Menéndez.

En la Iglesia de los Padres Claretianos del Cerro.

Novena al Inmaculado Corazón de María en la iglesia de los Padres Claretianos del Cerro o Misioneros del Inmaculado Corazón de María con el siguiente programa: A las 7.30 a. m. Misa armonizada de Comunión general.

A las 5.30 de la tarde, exposición de S. D. Majestad, estación, Santo Rosario, ejercicio de la novena, cánticos, sermón, bendición y reserva.

Los sermones a cargo del P. Lerena, C. M. F.

La parte musical a cargo del Coro de esta iglesia, bajo la dirección del P. Martín, O. F. M.

En los demás templos

Por la mañana, las Misas en conmemoración de San Bartolomé, glorioso Apóstol del Señor, cuya festividad se celebra en etse día.

Por la tarde, la Hora Santa de los Jueves Eucarísticos.

De días

Celebra mañana sus días, el Hermano Bartolomé Tobar, C. M., activo y antiguo Sacristán del Templo de la Merced, de la Congregación de la Misión, seimpre muy atento y servicial para los fieles; correcto e ilustrado cicerone, para los turistas norteamericanos, que visitan la Iglesia de la Merced, cuyo idioma posee a la perfección, así como sus costumbres por haber pasado largas temporadas en los Estados Unidos de Norte-América. Es valiosísimo auxiliar del Prefecto del templo y de la Comunidad, pues conoce a la perfección las sagradas rúbricas, correspondiente a cada época del año cristiano.

Le deseamos una muy feliz fiesta onomástica, conjuntamente con la gracia de la perseverancia final en el servio del Señor.

Fiestas solemnes a San Agustín en las Iglesias parroquiales del Santo Cristo y de San Agustín

Las Comunidades de Padres Agustinos de las Iglesias parroquiales del Santo Cristo del Buen Viaje y de San Agustín, celebrarán los siguientes solemnísimos cultos, en honor de San Agustín, cuya festividad conmemora Nuestra Santa Madre la Iglesia, el lunes 28 del actual.

Día 26. En la Iglesia del Sto. Cristo.

A las 8 a. m. Misa armonizada y ejercicio del octavo día de la Novena a San Agustín. A continuación, exposición del Santísimo Sacramento por el Jubileo Circular.

A las 5.30 de la tarde, estación, Rosario, ejercicio de la Novena, sermón por el Padre Claudio García, O. S. A., reserva y solemne Salve.

A las diez de la noche, dará comienzi la tradicional Vigilia en honor de San Agustín, la cual concluirá a las 5 de la mañana con Misa, Comunión bendición y reserva.

A las diez de la noche, después de la Exposición, solemne Te Deum y Plática.

Toda la noche, las puertas del templo permanecerán abiertas, pudiendo visitarse el Santísimo, a cualquier hora de la misma.

Domingo 27. Ultimo día de la novena y del Circular

A las cinco de la mañana, Misa armonizada, Comunión y Reserva, como final de la Vigilia.

De 7 a 10 de la mañana Misas rezadas con breve explicación del Evangelio de la Domínica.

A las once a. m. Misa solemnísima de Ministros.

A las cinco en punto de la tarde, estación, Santo Rosario, ejercicio final de la Novena de San Agustín, sermón por el R. P. Claudio García, O. S. A. Letanías de los Santos, procesión del Circular, bendición y reserva.

Día 28. A las ocho a. m., Misa solemne de Ministros.

Lunes 28, en la Iglesia de San Agustín

Las Venerables Comunidades de Padres Agustinos de la Habana y Marianao, celebrarán con toda pompa y esplendor, en la Iglesia parroquial de San Agustín, sita en la calle 13 entre 12 y 14, en el Reparto La Sierra, término municipal de Marianao, la fiesta onomástica del gran Doctor de la Iglesia, San Agustín, a las 9.30 de la mañana, a gran orquesta y voces.

El Panegírico, a cargo del ilustrado hijo de San Agustín, R. P. Fray Claudio García, O. S. A.

Los Padres Agustinos, de ambas Comunidades, invitan al V. Clero, regular y secular, y a los fieles.

La Festividad externa de San Luis, Rey de Francia

La V. O. Tercera de San Francisco, celebrará la festividad externa de su Patrono, San Luis, Rey de Francia, el domingo 27 del actual con el siguiente programa: A las 7.30 de la mañana, Misa armonizada de Comunión general.

A las 9 a. m. Misa solemnísima y Panegírico.

La parte musical, a cargo del Coro Franciscano y la Escolanía «San Francisco».

Los Terciarios están en el deber de asistir, vistiendo al exterior, el Santo Escapulario y el Cordón, que constituyen su hábito.

Se invita a los fieles, y de un modo especialísimo, a las Asociaciones del templo seráfico de la Habana.

Excursión de las Marías de los Sagrarios a Managua

Las Marías de los Sagrarios llevarán a cabo una grandiosa excursión eucarística al pueblo de Managua, el domingo 27 del actual.

La salida será a las 6.30 de la mañana del Convento de San Francisco sito en Aguiar, entre Amargura y Teniente Rey.

Las personas que deseen sumarse a las Marías de los Sagrarios, para tributar acto público de adoración y reparación, a Nuestro Divino Redentor, en el Sacramento de su amor, pueden inscribirse en la portería del expresado convento.

El regreso a la Habana, se llevará a cabo en la mañana del expresado domingo.

ADORACION NOCTURNA CUBANA
Sección de la Habana

A los Adoradores.

Estimados Hermanos en Cristo:

La renombrada «Vigilia de las Espigas DM.» la celebraremos este año de 1939 en el pueblo de Candelaria, la noche del 2-3 del entrante mes de septiembre, correspondiendo así a la cariñosa invitación que nos hizo el R. P. Adrián de Querejeta, O. F. M., Cura Párroco de dicho pueblo.

Los ómnibus saldrán de la Iglesia de San Francisco (Aguiar y Amargura), la noche del 2 a las 7 y media y el regreso será el domingo por la mañana. Los pasajes costarán a 50 centavos ida y vuelta y podrán adquirirse en la Portería del Colegio de San Francisco; en la Iglesia Parroquial del Vedado (D. Juan Isern). En la Iglesia de los RR. PP. Redentoristas de Luyanó (en casa del hermano Tesorero, Monserrate número 256 casi esquina a Animas, y en casa del Hermano C. Gutiérrez, Salud y Manrique (altos).

Se ruega encarecidamente no falten a dicha gran fiesta eucarística y traten de llevar a otros que no siendo adoradores sean amantes de Jesucristo N. S., y deseen honrarlo sacrificando esa noche al habitual descanso.

Los que estén imposibilitados de pagar sus pasajes no dejen de ir, vean al Jefe o Secretario de su Turno y ellos resolverán, y los que puedan que paguen por otros.

De ustedes depende el éxito de esta Vigilia, esperando su asistencia y mientras tanto son sus afmos. en Cristo, N. S., **El Consejo.**

Saldrán de Europa los americanos si estalla la guerra

Alista EE. UU. sus barcos para su inmediata repatriación si se agudiza el problema bélico

WASHINGTON, agosto 22. (AP).—La forma de sacar de Europa a miles de norteamericanos y de proteger la neutralidad de los Estados Unidos en el caso de que estalle la guerra, fué discutida hoy en una reunión extraordinaria celebrada en la cancillería, y en la que participaron representantes de cinco Departamentos, entre los cuales estaban los secretarios auxiliares de Estado, Messersmith y Berla; el auxiliar de Marina, Edison; el auxiliar de la Guerra, Johnson; el subsecretario de Hacienda, Hanes; el jefe del Estado Mayor, general Marshall; el jefe de Operaciones Navales, almirante Stark, y varios altos funcionarios y oficiales más.

Terminada la conferencia, los participantes en ella se negaron a dar detalles de lo acordado, fuera de que se trató de la evacuación de los ciudadanos de Estados Unidos residentes en Europa, y de proteger la neutralidad nacional. La armada norteamericana tiene actualmente en el Mediterráneo un crucero y dos destróyeres, que pueden ayudar a los vapores mercantes en el transporte de ciudadanos. Además los buques que forman el escuadrón del Atlántico, y que son unos veinte, contando solamente los de superficie, es decir, no comprendiendo los submarinos, pueden recibir a bordo de 100 a 150 personas, además de sus tripulantes.

Los oficiales de Marina dicen que todo lo que se necesita para que esos navíos de la escuadra zarpen hacia Europa a recoger norteamericanos, es una orden con seis horas de anticipación. En ese período pueden carbonear, tomar víveres y partir.

Se informó también oficiosamente que el Departamento de Estado autorizó al embajador de los Estados Unidos a Varsovia, para que resuelva sobre las instrucciones que debe darse a los nacionales, en el caso de que la situación se haga extremadamente peligrosa. Se teme que de estallar la guerra, los norteamericanos en Polonia se vean en situación difícil por la posición geográfica de ese país, casi sin salida al mar y acuñado entre Alemania y Rusia. Se repetiría el caso del año pasado, cuando la crisis de Checoeslovaquia.

EL CONSEJO MUNICIPAL JAPONES DE SHANGHAI. PIDE UNA INDEMNIZACION

SHANGHAI, agosto 22. (Martes). (AP).—El gobierno municipal de Shanghai, amigo de los japoneses, pidió anoche indemnizaciones de las autoridades del Establecimiento Internacional por la muerte de dos policías británicos el sábado último.

Además piden el castigo del policía inglés que hizo fuego, así como seguridades de que no volverá a repetirse el incidente.

POR UN DESCONOCIDO

Gerardo Mederos Cruz, vecino de Ensenada 518, sufrió lesiones graves al ser agredido por un desconocido cuando transitaba por Concha y Fomento, ignorando el origen del hecho. La policía trata de investigar la verdad de lo ocurrido.

SE ESTIMA DESFAVORABLE EL INFORME DE LOS LETRADOS SOBRE EL CONVENIO CON E. U.

Creen que no beneficia en nada a Cuba y por el contrario autoriza la entrada de inmigrantes que desplazarían a los nativos. Además, impide la creación de la Marina Mercante

El Secretario de Hacienda, doctor Joaquín Ochotorena, ha recibido el informe del delegado, señor Ducassi Mendieta, que como inspector del Servicio Nacional de Resguardo ha estado actuando en la Aduana de Santiago de Cuba.

Por dicho informe se conocen algunos detalles sobre la manera de actuar en la parte administrativa y de inspección, tanto en el departamento de resguardo como en la inspección aduanal. En cuanto a la forma en que se realizan las inspecciones se han notado algunas deficiencias, entre ellas la de la falta de la reinspección o segundo reconocimiento en las mercancías. En cuanto a la inspección en la casilla de equipajes no se llevan a cabo las instrucciones encomendadas a esas dependencias, así como la tramitación de las hojas tampoco se realiza con la precisión debida.

El señor Ducassi embarcó anoche nuevamente a ocupar su puesto en aquella dependencia aduanal para proceder a su reorganización administrativa. Por la Secretaría se le ha dirigido un telegrama al Administrador de la Aduana, haciendo saber que dicho funcionario lleva la representación del Secretario de Hacienda, con el fin de que le den facilidades en su labor y le presten toda la ayuda y cooperación necesarias para el mejor desempeño de su misión.

Tratado de Navegación

Ha sido elevado al Secretario de Hacienda por la Dirección General de Consultoría el informe emitida por los letrados que han tenido a su cargo el estudio del proyectado tratado de Residencia y Navegación entre Cuba y los Estados Unidos.

Aunque se guarda reserva sobre el contenido de dicho informe, hemos podido averiguar extraoficialmente que el dictamen es desfavorable a la concertación de dicho Tratado, el que estiman carente de una justa base de reciprocidad.

Se dice también que en cuanto a la materia de trabajo, privaría a Cuba de tener obreros calificados, así como empleados preparados y capacitados para orientar la economía privada, base de la nacional, puesto que el mismo tiende a desnaturalizar el trabajo menor renumerado, sin base posible de reciprocidad. A mayor abundamiento, en los Estados Unidos de América no existen empresas cubanas que pudieran emplear trabajadores nativos y, en cambio, los Estados Unidos de América tienen acaparadas las principales industrias del país, y así tendríamos que de aquella procedencia podrán venir centenares de obreros que desplazarían a los nativos y nosotros no cubriríamos ni una simple plaza de portero en un «chinchal» de tabaquería en Tampa.

En lo que respecta a la navegación, se expone en ese informe que el Tratado, prácticamente, impide la creación de la marina mercante nacional.

LOS CULTOS DEL JUBILEO DE LA PORCIUNCULA EN EL TEMPLO DE SAN FRANCISCO

La Primera Orden de San Francisco de la Ciudad de la Habana, conmemoró en su iglesia de Cuba y Amargura, el prodigio de la concesión, a San Francisco de Asís del Jubileo de la Porciúncula, personalmente por el mismo Jesucristo y confirmada por su Vicario en la tierra, conforme a la condición impuesta por el mismo Jesucristo.

Consiste este Jubileo en la remisión de los pecados veniales y del reato de pena, que debamos a la divina Justicia, por los pecados mortales, ya perdonados por una sincera y dolorosa confesión, en cuanto a su pena eterna. Gracia sin precedentes, al extremo de que el mismo Jesucristo hubo de decirle al Pobrecillo de Asís: «Mucho pides, Francisco».

Pero Francisco ve allí a la Virgen María, rodeada de ángeles, y recurre a su poderosa intercesión, la cual ejerce la Madre de Jesús en favor de los pecadores, a petición de San Francisco, escuchando éste la voz dulcísima de Jesús, que le dice: «Concedido, Francisco, pero a condición de que lo sancione mi Vicario, a quien he dado poder para atar y desatar en la tierra y en el cielo.» El Jubileo recibe la aprobación Pontificia para ganarse, únicamente, de Vísperas del 1, a Vísperas del 2 de agosto, y para solamente la Iglesia de Nuestra Señora de los Angeles. Los Papas sucesivos, la extendieron a perpetuidad en la Iglesia de la Porciúncula, o sea que se puede ganar en cualquier día del año, y anualmente, de las 12 del día 1o. de agosto a las 12 de la noche del día 2 del mes de septiembre, en toda iglesia de la primera, segunda y tercera Orden.

El día primero de agosto, a las doce de la mañana, un repique general de campanas de la Iglesia de San Francisco, anunciaba al pueblo católico de la Habana el comienzo del Jubileo de la Porciúncula o Perdón de Asís.

A las cinco de la tarde, después de los solemnes cultos del Primer Martes de San Antonio, se cantó solemnemente, la gran Salve, a tres voces, del Padre José Arrue, meritísimo compositor franciscano, de manera brillantísima por la Escolanía y Coro «San Francisco», en honor de Nuestra Señora de los Angeles, con cuyo acto, en el que ofició de Preste, el R. P. Fray Juan Ibabe, O. F. M., quedó oficialmente inuagurado el Jubileo.

Las puertas del templo permanecieron abiertas hasta las diez de la noche, siendo muchas las personas que se dedicaban a ganar el Jubileo para sí, y en favor de las benditas almas del Purgatorio.

El día dos de agosto, festividad de Nuestra Señora de los Angeles, a las 7.30 a. m. gran Misa de Comunión general, en la que tomaron parte los Terciarios de ambos sexos y numerosos fieles.

Celebró la Santa Misa y distribuyó la sagrada comunión, el M. I. Terciario Monseñor Manuel Arteaga y Betancourt, Provisor y Vicario General de la Archidiócesis, la que en esos días gobernaba en concepto de Gobernador Eclesiástico, S. P.

Los Tipies de San Francisco, amenizaron la Misa y el sagrado banquete.

A las nueve de la mañana, Misa solemnísima, en la que ofición de Preste, el Guardián de la Comunidad, Pablo de Lete, asistido de los Padres de la Comunidad, de su digna dirección, Padres José Sarasola de Jesús León, O. F. M. y la Corte seráfica de acólitos del templo.

El sermón referente a la solemnidad que se celebraba lo pronunció el M. R. Fray Pedro Aranguren, Comisario Provincial de la Orden Menor Franciscana de Cuba.

La Escolanía San Francisco y el Coro de Padres Franciscanos de la Habana, interpretaron magistralmente, bajo la dirección del Hermano Fray Angel Arguinchona, O. F. M., Director de la Escolanía y R. P. Fray Estanislao Sudupe, O. F. M., el Director del Coro y organista de San Francisco.

Una vez finada la magnífica Misa, S. D. Majestad se expuso solemnemente en el altar mayor, el cual, así como su presbiterio, lucían preciosísimo adorno floral, en cuya confección se esmeró el Hermano Leonardo, el activísimo Sacristán del templo, a quien vimos sumamente regocijado, por el hecho de que había anotado numerosísimas comuniones. «Estas fueron, nos decía, como nunca, tan numerosas.»

Los Terciarios y fieles continuaron ganando el Jubileo hasta las diez de la noche, que se cerraron las puertas del templo. A las cinco de la tarde se celebraron los solemnísimos cultos de la clausura oficial del Circular, los cuales terminaron con la reserva del Santísimo Sacramento.

Con el plausible motivo del Jubileo de la Pociúncula, la Iglesia de San Francisco de la Habana, de Cuba y Amargura, se vió extraordinariamente concurrida.

Los Padres Franciscanos y Hermanos de la Comunidad, les atendieron con deligente solicitud.

Gabriel Blanco

Muerto a puñaladas un exalcalde de la villa de Guanajay

Muy grave el Dr. A. Navarro, en cuyo domicilio ocurrió esta misteriosa tragedia

GUANAJAY, agosto 22. (Por teléfono).—Un suceso lamentable se desarrolló esta noche, a las diez y media, en este pueblo, causando profunda pena por haber sido eje central de la tragedia dos conocidas personas de la localidad.

A dicha hora se supo que el señor Juan Francisco Pérez, ex alcalde del término, ex contador de la Zona Fiscal y actual procurador público había aparecido muerto en la residencia del doctor Alberto Navarro, cirujano dentista, vecino de General Díaz número 5, resultando herido en ambas muñecas el citado doctor Navarro, de tal gravedad esas heridas, que hubo de ser conducido inmediatamente a la casa de socorro, donde se le prestó asistencia.

Nada se conoce, hasta estos momentos, del origen del hecho, ni sus detalles, deduciéndose que el doctor Navarro acometió al señor Pérez con un cuchillo, produciéndole heridas diversas que determinaron su muerte y, acto seguído, se infirió las heridas en las muñecas, con propósito de suicidarse.

Apenas se tuvo conocimiento del hecho, se constituyeron en el lugar de los hechos, se constituyeron el jefe de la Policía, teniente Reyes Chaple, y el juez doctor Sergio González, asistido del secretario, quienes iniciaron las diligencias sumariales y la investigación para esclarecer debidamente lo ocurrido.—Peón, corresponsal.

Captura la policía a un ladrón que se robaba un auto

Después de tenaz carrera por el Prado, se logró darle alcance más tarde

Lorenzo López Orta, más conocido por el alias de «El Flaco», de 19 años, domiciliado en Obrapía 95, fué arrestado por el sargento de la Policía Nacional, Mariano Faget, que presta sus servicios en la Décimocuarta estación, y el agente de la Policía Judicial, Guillermo David.

Dichos agentes sorprendieron a López Orta cuando guiaba el auto chapa 14037, por Prado y Virtudes, con excesiva velocidad, y al percatarse de la presenta de los guardadores del orden, aminoró la marcha para disimular, en cuyos instantes el sargento Faget y el agente David lo reconocieron como el peligroso ladrón conocido por «El Flaco». Al observar el delincuente que era perseguido por la policía, emprendió vertiginosa carrera, doblando por la «isla» o curva que existe antes de llegar a Neptuno, dirigiéndose por Prado hacia el Malecón.

El sargento Faget y el agente David tomaron otro auto y comenzaron a perseguirlo, logrando darle alcance en Prado y Trocadero, interceptándole el paso.

Poco después hacia su presentación en las oficinas de la Tercera estación el doctor Angel Solano Grimal y Jordán, vecino de O-Reilly número 407, y ante el capitán César Lavista, al mando de esa estación, denunció la desaparición de su auto. Fué informado que ya había sido capturado y que el autor de la sustracción se encontraba detenido.

Solano, al revisar su auto, observó que una de las puertas se encontraba violentada. Agregó que la máquina tiene un valor de 800 pesos; además, contenía un maletín con instrumentos quirúrgicos y un abrigo de su señora, que guardaba en la parte trasera del mismo, todo lo que fué ocupado por el sargento Faget y el agente de la Judicial, David.

El detenido López Orta fué presentado al Juzgado, y dicha autoridad ordenó su remisión al vivac.

LA PATRULLA POLICIACA

TITINA LA MECANOGRAFA

EL PATO PASCUAL

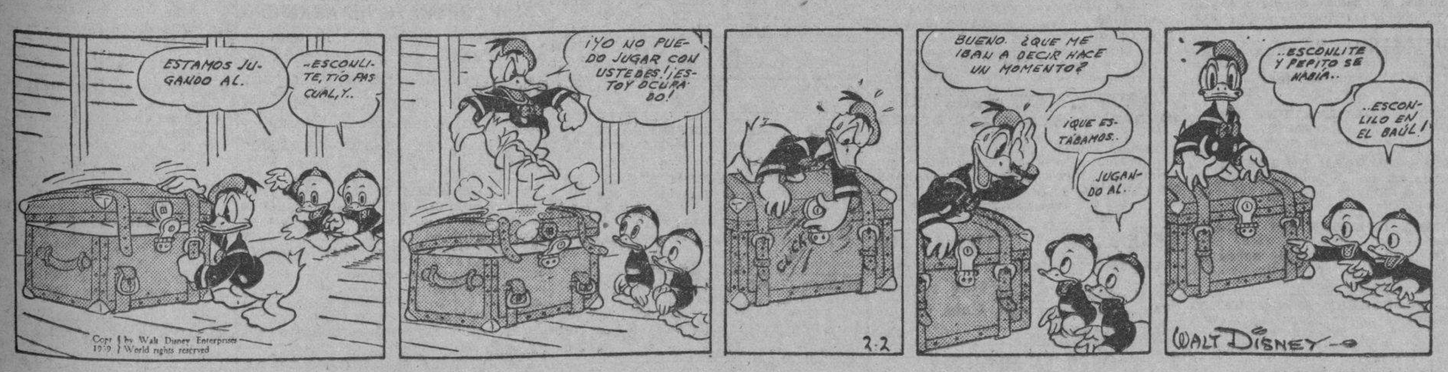

EL PROFESOR NIMBUS

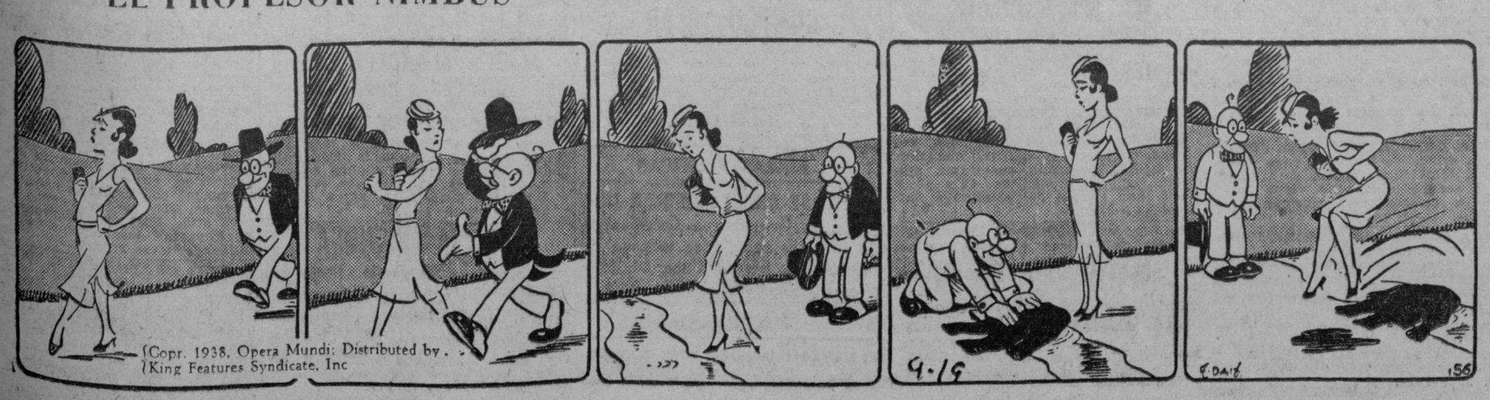

M.E.C.D. 2016

Anuncios Clasificados de Ultima Hora

PROFESIONALES

3 DRES. en MEDICINA.

DR. ALFREDO COMAS

Especialista del Instituto del Cáncer. Enfermedades venéreas, Sífilis, impotencia, afecciones de señoras, tumores del útero y pechos. Aplicaciones de Radium. Horas de 2 a 5 Telf. M-7728 San Nicolás número 260, entre Neptuno y Concordia, Habana.

VIAS URINARIAS

Cúrese la Gonorrea en pocos días sin dolor. Garantizamos la cura radical, aunque su enfermedad tenga 20 años. No se confíe a manos inexpertas, visite este Gabinete y quedará eternamente agradecido. Curamos todas las enfermedades de las Vías Urinarias. Consultas de 7 de la mañana a 8 de la noche. Para consultas y curas reservadas llame al Teléfono M-3606 10 de Octubre 179 bajos. Frente a la Quinta de Dependientes, Habana. Impotencia. Debilidad Sexual, Piel y Sífilis. Hacemos toda clase de Análisis de Laboratorio. (Presentando este anuncio obtendrá consulta y reconocimiento gratis).

COMPRAS

9 CASAS

COMPRO EDIFICIO APARTAMENTOS, pago al contado, prefiero Habana o Vedado, de varias plantas. Informes Telf. A-9173. No corredores.

11 FINCAS RUSTICAS

COMPRO FINCA DE 5 A 20 CABALLERIAS, no pase de 100 kilómetros de la Habana. No interesa casa, sólo queremos palmas y pasto y aguada y que se llegue en máquina en todo tiempo. No corredores, trato directo. Diego Mederos Motores S. A. 27 y Hospital Habana.

VENTAS

48 CASAS

REPARTO KOHLY. EN LO MEJOR del reparto, una cuadra calle 23, vendo casa moderna de jardín, portal, sala, 4 cuartos, baño, comedor, cocina, cuarto criados, garage y patio. 550 varas superficie. Precio $10.000. Quesada: M-9896.

HABANA: ALTURAS UNIVERSIDAD vendo hermoso edificio 3 plantas y media rentando $190.00 pocos meses construído. Precio: $23.000. Quesada Gran Hotel M-9896.

AMPLIACION ALMENDARES VENDO hermosa casa moderna monolítica, acera sombra, con jardín, portal, sala, recibidor, 4 cuartos, baño intercalado, hall, comedor, cocina, pantry, baño auxiliar, garage 1 cuarto chofer, gran patio. Precio: $8.500. Quesada, Gran Hotel M-9896.

VEDADO. GRAN RESIDENCIA DE lujo calle 17 de esquina. Costó $90.000. Precio: $30.000, otra de dos plantas independientes, solar completo en la misma calle $25.000. Otros informes. Quesada, Gran Hotel. Telf. M-9896.

MIRAMAR GRAN RESIDENCIA DE lujo esquina de fraile fabricada en un solar de esquina y dos centros, 4.000 metros de terreno estilo italiano ,parque propio jardines, portal, sala, recibidor, salón lectura, baño auxiliar, comedor, pantry, cocina, garage 2 máquinas, 2 cuartos criados, escalera. En los altos 4 cuartos, baño, otro cuarto alto etc. Precio: $45.000 .Quesada, Gran Hotel M-9896.

LA SIERRA, A, CERCA 8, CASA VIGA y loza de sala, comedor, dos habitaciones baño, cocina y solar 11.90 por 47 en $3.500 todo. Diego Pérez, Aguiar No. 556, 3er. piso M-6872.

SANTOS SUAREZ ESTRADA PALMA frente Escuela Vocacional, parcela de 20x20, $3 vara. Diego Pérez, Aguiar 556, 3er. piso M-6872.

DESDE CIFUENTES

Gran baile

El día 27 de agosto actual, se celebrará un suntuoso baile en los espaciosos salones de la Colonia Española de este pueblo, como homenaje a su Presidente el caballercso señor Agustín Furudarena, con motivo de su santo.

Una magnífica orquesta de Cienfuegos, amenizará el acto, para el cual se están distribuyendo ya, las invitaciones.

Existe gran animación entre la juventud bailadora.

Regreso

Después de pasar una temporada en la Capital de la República, en el hogar de su hermano el doctor Severo Enrique Rodríguez, ha regresado a esta localidad la distinguida y bondadosa dama Consuelo Rodríguez viuda de Rodríguez.

Reciba mi respetuoso saludo.

Han regresado de Venezuela, los estimados esposos Gerardo Arroyo y Regla del Pino.

Reciban mi saludo.

Visitantes

En días pasados nos visitaron, los estimados jóvenes Zoila y Gastón Santos, de la sociedad del vecino pueblo de Mata.

Llegue hasta ellos mi saludo.

Enfermo

Se encuentra enfermo de bastante cuidado, el distinguido amigo doctor Julio Morillo Rodríguez, antiguo suscriptor del DIARIO DE LA MARINA.

Deséole un rápido restablecimiento.

Función teatral

El Cuadro de Declamación que dirige el señor Manuel Díaz Alcover, llevará a la escena dos magníficas obras el día 15 del actual, logrando un éxito rotundo.

Notas políticas

En la Asamblea celebrada por el Partido Liberal quedó constituído el Comité Ejecutivo Municipal del mismo en la siguiente forma:

Presidente, Tomás de Jesús Amasvindo Arce; vice, Marino Gil Salgado; segundo vice, Ricardo Aréchaga Cardoso; tercer vice, Florencio Sabino Durán; secretario de actas, Ramón Díaz Zamora; vice, Modesto Dávila Díaz; secretario de correspondencia, Francisco Obaya Aguiar; vice, Carlos Hernández Rodríguez; tesorero, Eligio Eloy Vicente Rodríguez; vice, Eufemio Hernández La Paz.

Vocales: Marcelino Pérez Delgado, Cecilio Aguiar Vázquez, Modesto García Guerra, Pío Amado Navarro Roque, Eugenio Molina Vázquez, Ramón Díaz Martínez, y Carlos Díaz Pérez.

Para Delegado a la Asamblea Provincial; Virgilio Lorenzo Madruga.

Mario Olivera Aréchaga
Corresponsal

Suscríbase al DIARIO DE LA MARINA por los teléfonos M-7911, M-7912 y M-7913.

VENTAS

49 SOLARES

MIRAMAR, ALTURAS CASAS 4 cuartos, Vedado 12x30 otras manzana Lawton 4,200 varas, $1.25. Plazos cómodos Lotes 1 Av. Piscina. Varadero Norte, fincas recrea 100 para ganados. Otras. Hurtado Telf.: U-1405

$7.000 RESIDENCIA JESUS DEL Monte, sala, saleta, 3|4, baño completo, patio traspatio y apartamento alto, 2|4 con baño. está vacía, llaves Nadal Belga San Lázaro 553 altos Telf. A-9173. Es una ganga.

ALMENDARES. DOS SOLARES SOMbra calle 15. Miden 20x45.75. Precio $3.000 vara. Quesada, Gran Hotel Teléfono M-9896.

VEDADO. SEGUNDA ESQUINA CAlle 17. Una esquina y 2 centros sombra. $8.50 metro. Quesada. Gran Hotel M-9896.

VEDADO. ESQUINA FRAILE CALLE 19. 22.66x50 metros, $12.00 metro. Quesada. Gran Hotel M-9896.

VEDADO. CALLE 25. SOLAR DE CENtro 13.66x50 $16.000 metro. Quesada Gran Hotel M-9896.

VEDADO. CALLE 21. SOLAR COMpleto sombra. $18.00 metro. Quesada. Gran Hotel, M-9896.

VEDADO. CALLE 12 CERCA DE 23, varios solares completos $15.00 metro. Quesada. Gran Hotel M-9896.

MIRAMAR. VENDO CALLE 14 CERca 5a. Ave., 3 solares completos de 1.251 varas, a $5.50 vara. Otro Séptima Ave. cerca calle 14 a $5.50 vara. Quesada. Gran Hotel M-9896.

50 FINCAS RUSTICAS

SE VENDE BONITA QUINTA REcreo, frente carretera diez y ocho kilómetros Capitolio. Casa moderna con todas comodidades. Muchos frutales injertados. Magnífica agua mineral de porvenir comercial y potente molino. Informan en la misma Sr. Durán, por la tarde, Carretera Guanabacoa Campo Florido (entre La Gallega y Minas). A la derecha.

51 ESTABLECIMIENTOS

SE VENDE EL CONTRATO DE DOS casas de inquilinato informan en Compostela 368 de 11 a 2

VENDO BODEGA SOLA EN REPARto con $800 contado pequeño resto en plazos como quiera el comprador. Informan Telf. M--4854 Noceda.

SE VENDE LA CARNICERIA DE San Leonardo y Durege por no poder atenderla, con todo al corriente, En trescientos cincuenta pesos.

53 AUTOMOVILES-ACCESORIOS

LO QUE HA LESEADO PARA TEMporada playa regalo Chevrolet 1934 4 puertas como nuevo, aproveche oportunidad Jorrín Cerro 1503 y A-8854, de 12 a 2

SE VENDE UN FORD DEL 31, PARticular de cuatro puertas, seis gomas, en perfectas condiciones de mecánica y pintura. Véalo en el garage de Oficios No. 154 frente Plazoleta de San Francisco.

54 MAQUINARIAS

VENDO 2 PUNZONES DE MANO y uno de banco; este hace tres operaciones sin cambiar piezas: cortar, punzonar y doblar planchuelas. Aguila 768 estre Monte y Corrales.

GRAN OPORTUNIDAD VENDO SIErra sin fin, con dos hojas, sierra circular, trasmisión con pedestales, tres poleas y correas, piedra afilar con su burro, fragua, dos bancos carpintero, colero y precillas madera. Regalado todo por $175.00 Ayestarán 611 entre San Pedro y Piñera, teléfono I-6119

SE VENDE UN MOTOR MARINO Diesel de 10 HP. 1.000 r. p. m. nuevo y un equipo de regadío completo motor Diesel 15 HP. turbina 5x5. Informan: Cuba 468 Depto. 209.

56 MUEBLES Y PRENDAS

JUEGO CUARTO NIÑO, MODERNO. Escaparatico lunas. Pesa. Corralito grandísimo. 2 camas hierro 3|4 camera. Todo buen estado. Martí 50 casi esquina a Cruz Verde. Guanabacoa. Rutas 3 a 5. No mueblistas.

61 DE ANIMALES

VACAS

Se venden novillas recentinas primero y segundo parto finas Holstein Jersey y Guernsey ordeño 12 m. Informan Telf. U-1129.

MULOS

Se venden juntos o separados un lote de 25 mulos propios para arria o carros de reparto. Informes Telf. U-1129.

62 OBJETOS VARIOS

SE VENDEN DOS NEVERAS PROpias para comercio y también aparatos de Café Express, se pueden ver en Mercaderes Nro 157, Habana.

GANGA. SE VENDEN UNAS 2.000 TEjas y 50 de caballete, usadas, tipo español, vidriadas ,color rojo, fabricante Ludovicci. Pueden verse en Bungalow, General Lee entre Concepción y Reina, Quemados de Marianao. Ruta 22. Informes M-2863.

ENSEÑANZAS

75 PROFESORAS-PROFESORES

PROFESORA FRANCESA DA CLAses de francés a domicilio. Conversación francesa. Inglés (fonética), prepara para los exámenes. Precio especial para clases colectivas. FO-2130.

ALQUILERES

80 CASAS DE HUESPEDES

CASA DE HUESPEDES PRADO 22, el más fresco y mejor lugar apartamento y habitaciones con baño balcón calle desde 35 pesos matrimonio. Magnífica comida, estricta moralidad.

82 APARTAMENTOS

BAÑOS Y 29.

Muy atractivo apartamento moderno, planta baja, dos habitaciones y demás comodidades, cuarto criados, agua abundante, hay garage. Vacante Septiembre 1o. Véalo. Informa el encargado.

APARTAMENTO FRENTE AL MAR exquisitamente amueblado para persona de gusto; precio de situación. Informan a toda hora Edificio Echevarría Marina esquina a 27 U-1680

ALQUILO HERMOSOS APARTAmentos comupestos de sala, dos cuartos, baño completo, cocina, hall, y balcón a la calle, 10 de Octubre 409 edificio «Larrea» Informes teléfono: I-3961

SE ALQUILA APARTAMENTO SEgundo piso Petit Miami, O-Reilly y Bernaza. se puede ver de dos a seis. Informan F-4987

SE ALQUILA APARTAMENTO VISta calle cocina gas, baño completo independiente a matrimonio sin niños o señora Manrique Nro 255 altos, entre Neptuno y Concordia.

APARTAMENTOS MODERNOS MUY frescos, una y dos habitaciones, sala, comedor, cocina, magnífico baño, elevador. Neptuno 634 (antes 170) entre Escobar y Gervasio.

ALQUILO A FAMILIA SIN NIÑOS apartamento de sala, dos habitaciones, comedor y demás servicios. no hay nada más fresco, todas las habitaciones, sala y comedor dan al norte. Véalo. Empedrado 215 entre San Ignacio y Cuba.

ALQUILERES

83 DEPARTAMENTOS

SE ALQUILA UN DEPARTAMENTO en 17 esquina a 4 con sala, comedor. dos cuartos, baño moderno, cocina y patio. Informes Telf. A-8903

84 HABITACIONES

SE ALQUILA ESPLENDIDA HABItación con vista a la calle Informan Trocadero 419 esquina a San Nicolás

SE ALQUILA UNA HERMOSA Y fresca habitación o parte de una sala grandsima para oficina en casa moderna a persona de gusto. Rayo y San Rafael A-4459

EN $7.00 ALQUILO UN CUARTICO amueblado y al lado del baño a caballero solo. Campanario 251 altos esquina a Concordia.

SE ALQUILA UNA HABITACION A hombres solos, en casa de familia Monserrate 417 primer piso esquina a Lamparilla.

EN AGUIAR NRO 258 ALTOS ENTRE O-Reilly y San Juan de Dios se alquilan amplias y ventiladas habitaciones con agua corriente. Vista calle informan en la misma.

SOL 308 ENTRE HABANA Y COMpostela alquilo dos espléndidas habitaciones juntas o separadas dan hermosa terraza, hay buen baño luz toda la noche casa de moralidad.

ALQUILO EN CASA PARTICULAR una habitación anexa al baño muy fresca, abundante agua, precio situación, prefiero hombres solos Aguila 361, 2o. altos Inclán.

SE ALQUILAN AMPLIAS Y FRESCAS habitaciones. Prado 314 esquina a Virtudes.

SE ALQUILA. LAGUNAS 19 3er. PIso esq. San Nicolás moderno piso compuesto de sala, comedor, cuatro habitaciones, baño intercalado y servicios de criados. Informan en la misma U-2844.

85 NAVES-LOCALES

SE ALQUILA UN LOCAL AMPLIO, propio para comercio en la Calzada de Luyanó Nro 33 la llave al lado. Informan M-3382

SE ALQUILA UN LOCAL AMPLIO propio para comercio con dos accesorias en Neptuno Nro 823 esquina a Pasaje Giquel la llave al lado. Informan M-3382

INQUISIDOR 517 EN LA MISMA cuadra del Consulado Esjañol se alquila cafe-fonda con todos los enseres completos para empezar a trabajar. Se admiten proposiciones en Oficios 414, bajos, almacén.

SE ALQUILA LINEA ESQUINA 16, Vedado, local propio para establecimiento, con amplio portal y jardín. Contrato 5 años. Renta $40.00. Informes Telf. A-9619.

87 HABANA

SE ALQUILA SEGUNDO PISO DE Consulado y Trocadero, altos del café entrada por Trocadero, sala, comedor, cuatro habitaciones y demás servicios. Puede verse a todas horas.

RAYO 265 (REINA Y ESTRELLA), segundo piso con 4 habitaciones grandes y todas las comodidades modernas acabada de pintar, exclusivamente para familia. Informan en los bajos.

CONSULADO 67, ENTRE GENIOS Y Refugio, segundo piso, hermosa casa seis haibtaciones etc.: punto inmejorable, guaguas y tranvías por la puerta. Llave en el Nro. 52 bodega, informes Galiano 308 apartamento número 56

SE ALQUILA MAZON 151 ESQUINA a San José apartamento moderno, tres habitaciones baño en colores, cocina. Precio: $22 informan F-6784

ALQUILO 2o PISO MODERNO, Condesa 167 entre Escobar y Lealtad, sala, recibidor, dos habitaciones, baño intercalado, cocina y comedor al fondo, abundante agua informan en el 169.

AGUA TODAS HORAS, SAN FRANcisco 264 bajos, entre Neptuno y San Miguel. Sala 2 ventanas, 3|4, comedor baños intercalado y criados, cocina, patio, traspatio. Rodeada líneas carritos y guaguas. Rebajada $36. Informes misma y F-7532.

OFICIOS 412, SEGUNDO PISO, SE alquila este piso con sala, comedor, cuatro habitaciones, baño completo y servicio criados. Informan Oficios 414 bajos, almacén.

ALQUILO HERMOSO 1er. PISO EN moderno edificio Lealtad 822 compuesto sala, comedor, dos amplias habitaciones, lindísimo baño intercalado, cocina gas, llave la bodega, informes cantina cine Reina.

ESPACIOSOS Y BONITOS ALTOS DE San Carlos 915 entre Desagüe y Benjumeda con sala, comedor, 3|4, baño intercalado, cocina y baño. Precio $28. Informes en bajos.

EN $25.00 SE ALQUILA LA FRESCA y ventilada casa baja sin alto calle Agustín Alvarez No. 9 antiguo o 22 moderno, entre Marqués González y Oquendo, a dos cuadras de Belascoaín y de la Secretaría de Sanidad y Justicia, con abundante agua, acabada de pintar, sala, saleta corrida, tres habitaciones, cocina, patio y servicios Llaves en el No. 21. Informes Agustín Alvarez. Aguiar 305 altos. Telf. A-7830.

SE ALQUILA LA MAGNIFICA CAsa Belascoaín 504, altos entre Jesús Peregrino y Salud, sala, recibidor, despacho, cuatro habitaciones amplias comedor, al fondo, baño completo y cuarto y servicio de criados. La llave en los bajos. Informes Cuba 565 altos, esquina a Sol. M-8568 de 8 a 12.

MAGNIFICOS BAJOS ESQUINA, PROpios consultorio médico, dentista, oficinas o academia. Antesala, sala, 3|4 grandes, toma corriente, lavabo, baño completo. Lealtad 152 esquina Animas, de 10 a 7 p. m.

88 VEDADO

$80.00 13 NRO. 1053, ENTRE 12 Y 14, jardín, portal, sala, cinco cuartos, dos baños, comedor, patio, traspatio, garage etc. Informes bufete de Arellano M-3936

$50.00 20 NRO. 211 ENTRE 15 Y 17, altos, recién construidos, terraza, sala, tres cuartos, baño, closets, comedor, pantry, cuarto y servicio de criados. Informes Bufete de Arellano M-3936

$60.00 ALQUILO CHALET DE DOS plantas calle 19 Nro. 1,363 esquina a 26, Vedado. Tiene tres habitaciones y una de criados, garage etc. Verse a todas horas Informes A-6304

SE ALQUILA LA PLANTA ALTA DE la casa calle 29 Nro. 203 entre B y C, compuesta de sala, comedor, terraza, baño intercalado, cuatro dormitorios, cuarto y servicio de criados, garage completo. Precio con garage $55.00. Informan J. Balcells y Cía. San Ignacio 315 Telf. M-8196

VEDADO. BAÑOS 456 ENTRE 19 Y 21, alquilo chalet moderno acabado pintar, dos plantas, siete habitaciones altos, muchos comodidades, patio, garages, árboles. Alquiler rebajado. Informan en la misma.

VEDADO. ALQUILO: CALZADA No. 854 entre 4 y 6. 2 plantas, jardín, portal, recibidor, sala, hall, comedor, pantry, cocina. 2 habitaciones, baño, 2 cuartos criados garage terraza. Altos: terraza. 3 habitaciones. 3 baños. $150.00. Informes M-2222 Leyte-Vidal.

ALQUILERES

88 VEDADO

SE ALQUILA: EN LO MEJOR DEL Vedado al fondo colegio La Salle calle 11 entre B y C. casa nueva, compuesta de jardín, portal, sala, comedor, tres cuartos con closets ,baño en color, pantry, cocina, cuarto y servicio de criados. garage. Informan en la misma y en el Telf. F-2702.

CASA PARTICULAR CALLE 25 No. 617 bajos, entre F y G. Vedado, se alquila una habitación a uno o dos personas de moralidad, con o sin comida.

89 CERRO-PALATINO

SE ALQUILAN LOS BAJOS DE LA casa Vista Hermosa y Concepción, frente al Parque de Tulipán, acabada de construir, con sala, comedor, 3 cuartos, baño intercalado, cuarto y servicios de criados y garage. La llave en Tulipán 361 Lnformes A-8903.

90 MARIANAO-REPARTOS

LA SIERRA 5 Nro. 6 ENTRE 2 Y 4 casa jardín, portal, sala, hall tres cuartos baño hermoso comedor pantry cocina dos cuartos servicios de criados lavandería, garage patio árboles frutales, para verla de 3 a 6 p. m.

ALQUILO CASA MODERNA AVENIda Central entre Ave. Victoria y Ave. New York, reparto Kohly, Alturas Almendares con sala, comedor, pantry, cocina, tres cuartos, baño, garage cuarto y servicio de criados. Informan F-3650 señora de García Montes.

PLANTA BAJA AMUEBLADA TRES cuartos, garage y demás dependencias, fresco, confortable, refrigeración eléctrica, radio, etc. Reparto Miramar ,calle 10 entre 1a. y 3a. Telf. FO-4187.

91 JESUS DEL MONTE-VIBORA

VIBORA SE ALQUILAN MODERNOS altos Avenida Chaple 14, media cuadra Calzada; terraza, 4 cuartos sala y saletica, gabinete, hall, baño intercalado, cuarto criados, servicio llave bajos Telf. F-7029

93 LUYANO

SE ALQUILAN LOS ALTOS DE LA casa Luyanó Nro 31 compuestos de sala, recibidor, tres habitaciones, comedor y baño. La llave en los bajos. Informan M-3382

SE SOLICITAN

103 CRIADAS-CRIADOS

SE SOLICITA CRIADO DE MANOS español, joven, fino que sirva a la rusa, sepa hacer cocteles y planchar ropa de caballero. $25.00. M-7730.

104 COCINERAS Y COCINEROS

NECESITO COCINERA QUE SEPA cocinar, lavar alguna ropita, dormir en la colocación. Sueldo $10 Grasabacoa 623 esquina a Herrera, Lryanó.

105 MANEJADORAS

SOLICITO MUCHACHA QUE NO SEA muy joven para manejar niño de 2 años. Sueldo: $7.00 dormir colocación. Informan Reina 63, altos esquina. de 5a 7 solamente.

114 AGENTES-VENDEDORES

VENDEDORES

Solicitamos dos para la Habana que tengan experiencia comercial y conocimiento del giro eléctrico vea de 4 a 6 al señor Suárez «Independent Electric Co.» Obrapía 512 Publicidad.

AGENTES PARA PROPAGANDA, (anuncios y suscripciones) de una Revista, solicitamos. Manzana de Gómez 564 de 10 a 12 y de 3 a 6 p.m.

NECESITAMOS

Urgentemente cinco hombres mayores de edad y que sepan las cuatro reglas de la aritmética, para emplearlos en Cía. Americana en puestos bien retribuídos. Preséntese en Infanta 204 bajos de 9 a 10 a. m.

MAGNIFICOS INGRESOS

Obtendrán en todas las poblaciones, personas ambos sexos, activas, educadas, buena presentación, vendiendo artículo útil, atractivo, de fácil colocación a particulares, automovilistas, mecanógrafos y en oficinas, garages, perfumerías, salones belleza etc. Trabajo compatible con otras ocupaciones similares o no. Presentarse en Habana 254 (Casa Sánchez, Máquinas Escribir), das laborables. de 10 a 12. Los del interior por carta.

117 SOLICITUDES VARIAS

DINERO

Si usted quiere ganarlo fácilmente preséntese de 9 a 10 a. m. en Infanta 204 bajos y le enseñaremos cómo. Tiene que ser mayor de edad y saber las cuatro reglas de la Aritmética.

SE OFRECEN

118 CRIADAS-CRIADOS

SE OFRECE SEÑORA ESPAÑOLA para todos los quehaceres de casa chica, tiene referencias I-6547

SE OFRECE JOVEN DE COLOR PAra criada de mano o manejadora, tiene referencias Informes 6 Nro 305, entre 13 y 15 Srta. Esperanza.

JOVEN ESPAÑOLA DESEA COLOcarse de criada de mano o manejadora, tiene referencias de donde ha trabajado. Telf X-2363

SE DESEA COLOCAR UNA ESPAñola de criada de mano o comedor, con buenas referencias Telf. F-3162.

SE DESEA COLOCAR UN JOVEN DE color de criado de mano sin pretensiones sabe cumplir con sus deberes. Telf. F-6108

SE DESEA COLOCAR UN CRIADO de manos español, joven, tiene buenas referencias de las casas donde ha trabajado, práctico en servir mesa a la rusa y limpieza. F-2975.

DESEA COLOCARSE ESPAÑOLA PAra criada o manejadora, lo mismo por horas. Tiene referencias, calle 9 esquina a 10, Reparto Almendares. Teléfono FO-2674.

DESEA COLOARSE UN JOVEN DEL país para sirviente de comedor. cocina o para cuidar finca con referencias. Informan Telf. M-7153.

DESEA COLOCARSE DE CRIADA DE mano o cuartos señora blanca 32 años desea casa de moralidad, desea ganar $12 o $15. Telf. U-1270 Andrea. Si no desea llamar puede pasar por San Rafael 572. No importa donde fuere el lugar.

DESEA COLOCARSE UNA JOVEN para criada de manos o para manejadora, también se presta para acompañar señora o señorita. tiene inmejorables referencias. Informan Telf. F-6750.

DESEA COLOCARSE SEÑORA ESPAñola mediana edad para criada de manos, tiene recomendaciones y no le importa ir a las afueras. M-6359.

SE OFRECE CRIADA PRACTICA EN todo servicio de casa particular, lo mismo de cuartos que comedor, salgo a los repartos, desempeño trabajo grande. tengo buenas referencias y manejadora. Informes 23, 407 esquina a J. F-2524.

SE OFRECEN

118 CRIADAS-CRIADOS

CRIADO MANO ESPAÑOL SE OFRECE para casa particular muy práctico y trabajor sin familia, sirve a la rusa. Llame Telf. X-3284 de diez en adelante.

SE DESEA COLOCAR JOVEN ESPAñola para criada de manos o de cuartos o cocinar y limpiar siendo ma trimonio solo. Tiene referencias. Teléfono A-4128.

SE DESEA COLOCAR UN ESPAÑOL de criado de manos, con muy buenas referencias de casas particulares donde trabajó. Llame al Telf. M-8544.

119 COCINERAS-COCINEROS

SE OFRECE UN COCINERO REPOStero español sin pretensiones casa particular o comercio; cocina española, francesa, americana; especialidad en pastelería y dulcería, económico, sale al campo, con referencias. Teléfono U-6763 Belascoain y Neptuno Bodega.

SE OFRECE UNA COCINERA Y ayuda a limpiar, sabe hacer dulces para mucho tiempo en la colocación tiene buenas referencias y es muy formal. M-3633

SE OFRECE COCINERA ESPAÑOLA para cocinar solo o cocinar y limpiar a un matrimonio I-6019

SE OFRECE UNA ESPAÑOLA DE mediana edad para cocinar y limpiar a matrimonio solo, criado de mano o manejadora, es formal, tiene referencias. No tiene familia, duerme en la colocación Telf X-2227

DESEA »COLOCARSE UNA JOVEN española para cocinar, no va fuera de la Habana, ni duerme en la colocación. Telf M-4626

SE OFRECE ESPAÑOL MAESTRO cocinero y repostero para casa particular y de comercio es limpio y formal; tiene referencias de las casas que trabajó cocina a la inglesa y a la francesa, española y criolla. Telf. A5-1762

DESEA COLOCARSE UNA SEÑORA de mediana edad de cocinera, sabe desempeñar su obligación y entiende de repostería y también se coloca con un matrimonio solo para cocinar y limpiar. Cocina a la criolla y a la española y también a la americana. Telf. FO-2795.

SE OFRECE MUCHACHA DE COLOR para cocinera o criada de manos, tiene referencias y duerme en la colocación. Sra. Rodríguez I-3552.

SE OFRECE ESPAÑOLA PARA COcinar, tiene buenas referencias. Informan en Soledad No. 20 U-2271.

SE OFRECE BUENA COCINERA PAra cocinar sólo o cocinar y ayudar o limpiar, desempeño una buena cocina, duermo en la colocación o fuera, según trato. 23, 407 esquina a J. F-2524.

120 MANEJADORAS

SE OFRECE JOVEN MESTIZA PAra cuartos o manejar, sabe de costura con referencias y limpia, no importa ir a repartos, informan corrales 521 entre Indio y San Nicolás, Luisa.

..UNA ESPAÑOLA SE DESEA COlocar de manejadora o para los quehaceres de corta familia tiene buenas referencias informan F-2312

123 COSTURERAS y MODISTAS

MODISTA SE OFRECE PARA CASA particular corta por figurín, tiene referencias U-2816

SE OFRECE PARA COSER EN CASA particular o taller una muchacha en la misma una criada por horas, en el Vedado Telf F-6279

125 CHOFERES

CHOFFER ESPAÑOL CON MUCHA experiencia y bien recomendado, desea trabajar en casa particular. Telf. U-6946

126 JARDINEROS

SE DESEA OLOCAR UN EXPERto injertador de árboles ctricos y aguacates y mangos, tiene grandes conocimientos en las enfermedades de los árboles, no tiene inconveniente en salir al interior de la República tiene referencias. Telf F-3217

129 OFICINISTAS

CONTABLE AL DIA EN LEYES FIScales y sociales. Once años administrador de industria. Referencias y bancarias. Prefiérese firma del interior o medio da en Habana. Suárez, Monte 561 Habana.

DESEA COLOCARSE UN JOVEN taquígrafo mecanógrafo y sabe inglés con experiencia de oficina. no tiene pretensiones y con buenas referencias Llame al Telf M-5405

131 OFERTAS VARIAS

SEÑORA JOVEN ESPAÑOLA, FINA y educada, desea encontrar trabajo en casa honorable para cuidar enfermos o señora de edad, en horas del día. Sabe poner inyecciones y dar masajes. Informa en los Clasificados del DIARIO DE LA MARINA M-7915 Sra. Linaus.

PROFESIONALES

1 ABOGADOS Y NOTARIOS

DIVORCIOS

Muy rápidos a plazos cómodos en toda la República. Cubanos y extranjeros. Desde $20.00

MATRIMONIOS

En su domicilio

PROPORCIONO LOS DOCUMENOS

Divorcios dentro de los primeros 8 días. También paso a domicilio. De 9 a. m. a 6 p. m. San José 762, altos, entre Lucena y Marqués González.

DR. ANGEL FERNANDEZ

LEON BRUNET, ABOGADO

DIVORCIOS OCHO DIAS. PENSIOnes y Jubilaciones quince días tramitación rápida, de asuntos: Civiles, Criminales, Administrativos de lo Contencioso-Administrativo y Trabajos Notariales. Consultas a domicilio. Doctor León Brunet, Lealtad número 159. Telf. A-4287.

HERENCIAS, SE ANTICIPAN LOS gastos toda clase de asuntos civiles y criminales. Bernal y Fernández Casuso, abogados, Cuba 64 Teléfono M-6450.

3 DRES. EN MEDICINA

DR. MESA RAMOS

PIEL, SIFILIS, VENEREO

Impotencia, esterilidad, etc. Consultas y tratamientos de 8 a 9 a.m Martes, jueves y sábados, 5 a 7 p m. diaria. Perseverancia 162 bajos, entre Animas y Virtudes.

DOCTOR A. VENERO

Curación rápida enfermedades venéreas, impotencia, sífilis, electricidad médica diatermia, ozoterapia, etc. Cuóta semanal. Consultos: 10 a 12 y 4 a 6. San Miguel 301 esquina a San Nicolás A-9380.

DRA. MARIA SUREDA. ENFERMEdades de Señoras. Periodo, ovarios, menopansia. masajes. Consultas diarias 2 a 5 de la tarde. Gratis para pobres 8 a 11 de la mañana. Manrique 310. Neptuno y San Miguel.

DRA. MARIA JULIA DE LARA

Médico cirujano Clínica privada. Partos, ginecología y Cirugía Plástica. Calzada 710 entre Passeo y A teléfono F-5008

PROFESIONALES

3 DRES. EN MEDICINA

DOCTOR OCTAVIO RIVERO

Ex-Asistente del Profesor Saye (Barcelona)

Tuberculosis, enfermedades pulmonares y alérgicas (asma, coriza, urticaria). Consultas: Lunes, Miércoles y Viernes 2.30 a 3.30. Martes, Jueves y Sábados 9.30 a 1.30. Campanario 209 Telf. M-6258.

SORDERA

RUIDOS DE OIDOS

ETC. SE CURAN CON RUBIDOL, fórmula de un afamado especialista. De venta en todas las droguerías y boticas. Depósito Monte 1153, esquina San Joaquín, teléfono M-4128.

DR. FRANCISCO J. DE VELASCO

Corazón, Pulmones, Estómago e Intestino

DR. RUBEN DE VELASCO

Corazón, Pulmones, Enfermedades de los niños. Consulta de 1 a 3 días laborables. Horas especiales previo aviso. Salud 208 moderno. Telf. M-6068.

DR. ROSAL

Sistema nervioso. Corazón, Medicina interna. Consulta diaria de 4 a 6. San Miguel 507, bajos, entre Gervasio y Escobar. Telf. U-2342

POLICLINA INTERNACIONAL

Director: Dr. David Cabarrocas, San Miguel 462, entre Lealtad y Escobar. Gratis a los pobres con radioscopias, análisis, diatermia, rayos ultra-violeta, luz alpina, inyecciones, medicinas, aplicación de aparatos de yeso; raspados, otras operaciones. Tratamiento de tuberculosis con éxito desde la primera semana al desaparecer la fiebre. Turnos de $5.00 a hora fija. Telfs. U-2737. F-4045

DR. ALFREDO COMAS

Especialista del Instituto del Cáncer. Enfermedades venéreas, sífilis: impotencia; afecciones de señoras; tumores del útero y pechos. Aplicaciones del Radium. Horas de 2 a 5 Telf. M-7728 San Nicolás número 260, entre Neptuno y Concordia, Habana.

DR. A. BARBA INCLAN

Especialista huesos, articulaciones, músculos. Cirujano Ortopédico del Hospital de la Policía Nacional, y ayudante del Profesor A. Inclán. Consultas diarias de 2 a 3. Viernes consultas gratis para pobres. San Lázaro o. 170. Honorarios módicos. Electricidad médica y masajes.

DR. A. LABRADOR

Especialidad enfermedades estómamo, intestinos, Flujos crónicos, Venéreos, y Sífilis. Corazón, Riñones y Pulmones, inyecciones intravenosas. Se hace toda clase de anjlisis. Consultas gratis de 8 a 11. Pagas 1 a 2. Angeles Nro. 7 entre Reina y Estrella A-0801

4 OCULISTAS

DR. JOSE ALFONSO

OCULISTA

NARIZ, GARGANTA Y OIDOS

Ex-Especialista del Centro Osturiano. Consultas de 2 a 5. $3.00. Turno fijo, $5.00. Mutualizables de 10 a 12. Monte 1120 esquina a San Joaquín Teléfono M-2230. Prescripción de cristales.

DR. MANUEL ANTON

OCULSTA

Ex-Jefe de Clínica del Real Hospital Oftálmico de Londres. Exclusivamente Enfermedades de los Ojos. Consultas diarias de 6 a 7 p.m y por convenio previo Calle 17 número 260 esquina a I. Vedado. Telf F-2198.)No consulta el mes de Agosto).

5 DENTISTAS

DR. JOSE MARIA GATELL

CIRUJANO DENTISTA

Especialista en extracciones sin dolor, puentes de oro y dentaduras postizas, arreglo de puentes y planchas en 6 horas, a los clientes del interior les termino en 24 horas. Facilidades. de pago. Consultas de 8 a 8 Calle Habana 414 (bajos) entre Obispo y Obrapía.

DR. OSVALDO COLON

MEDICO DENTISTA

Especialidad: caries en todos sus grados. Extracciones. Enfermedades de las encías. Tratamiento médico-quirúrgico de la Piorrea. Consultas de 1 a 7 p. m. Obrapía 558 altos. entre Bernaza y Monserrate.

CIRUJANO ORAL

DR. ARMANDO CRUCET

Cirujano dental y oral de la facultad de Pennsylvania y del Gareston Hospital of Oral Sugery, ex profesor de la Moffit Porcelain Dental School de Filadelfia.

Tratamiento médico quirúrgico de la piorrea alveolar, dentaduras de porcelana. cordales impactados. Rayos X, diaterma, electro coagulación. Infrarrojo Alta frecuencia. Rayos Violeta.

Consultas por hora fija. 15 y L., Vedado. Telf. F-5153.

6 COMADRONAS.

CONSUELO RUDA

Comadrona ex-interna de la casa de Salub «La Benéfica», muchos años de práctica. Consultas gratis. Franco 7. bajos, entre Carlos III y Estrella. U-5824.

GABINETE OBSTETRICO GINECOLOGICO, DR. EVARISTO PEREZ RIVERO.

Habana 712 entre Luz y Sol, Consultas diarias de 1 a 5 p m. Enfermeras especializadas en tratamientos de enfermedades de señoras. Partos, trastornos del período. insuficiencia ovárica. Menopausia. Telf. A-8930

COMPRAS

9 CASAS

COMPRO CASA VEDADO M. O ANtigua con hipoteca moratoriada Teléfono M-4240. Pita.

OJO, VENDEDORES COMPRO DIrecto de sus dueños y sin que medie corredor alguno, un solar 25 ms. por 30 ms y que su precio no pase de $2.00 el metro, por La Siersa, Nicanor del Campo, Almendares, Luis Iglesias Cerro y Auditor, (bodega).

COMPRO CASA VEDADO CUATRO o cinco habitaciones, sala, comedor, pantry, garage grande, jardín, 2 cuartos y servicios criados. No corredores, ver señor Ponce de una a cinco p.m. Industria 414. altos.

10 SOLARES

COMPRO SOLAR

En el Vedado, esquina de fraile. con más de 1.000 metros de terreno. Trato directo. Operación rápida. Pedro de la Cuesta A-8697 y FO-2419.

Obrapía No. 308 Departamento No. 1 entre Aguiar y Habana

11 FINCAS RUSTICAS

FINCA SE DESEA COMRAR UNA finca de Guanajay a Cabañas de una o varias caballerías se paga de contado. Dr. Bernal, Cuba 64, teléfonos M-6450 y FO-2408

15 MAQUINARIAS

SE DESEA COMPRAR UNA GUILLOtina de imprenta para picar papel, de 42 pulgadas. Informes Telf. A-6640

COMPRAS

17 MUEBLES Y PRENDAS

U-3143: COMPRA MUEBLES

Ropa, zapatos, pianos, máquinas coser y escribir, baúles, enseres, establecimientos finos, muebles oficina, liquido casas completas, todo quiera vender. Voy al campo, trabajo los domingos. Trato con dueño U-3143.

A-9003 COMPRO MUEBLES TOdas clases oficinas, todos objetos, arte, máquinas coser, sillones barberías, pianos, mamparas, lámparas, cajas hierro, camas, pupitres, contadoras, todo lo que vendan. Teléfono A-9003.

M-7679 COMPRO MUEBLES

Juegos de cuarto, comedor, sala, piezas sueltas, máquinas de coser y escribir. Si usted quiere vender o comprar ssu muebles llame al Telf. M-7679.

M-2687 COMPRAMOS ROPA USADA

De caballero.. Si usted tiene ropa, zapatos, maletas, en buen estado, recuerde a Martínez le compra y paga bien. Villegas 266 esquina a Lamparilla Telf. M-2687

M-7084 COMPRO MUEBLES, CUAdros, antiguos y modernos, máquinas coser, escribir, lámparas cristal, pianos, libros, porcelana, baules, maletas, abanicos, ropa, vajillas, alfombras, plata, archivos, burós, compro libros. M-7084

M-2252: COMPRO

Muebles, radios, lámparas, refrigeradores, máquinas coser. escribir, objetos porcelana, marfil, nácar, vajillas, cristalería, equipajes, antigüedades. El Corazón de Jesús. Salud 167 entre Manrique y Campanario. M-2252.

U-1488 COMPRAMOS MUEBLES, PIAnos, máquinas coser, escribir, sumar, lámparas, neveras, cuadros, objetos de arte, vajillas, baúles. maletas, cajas contadoras, archivos, instrumentos de música, de todo lo que tenga algún valor La Colonial San Rafael 752 U-1488.

U-1800 COMPRO MUEBLES

Objetos de arte, pianos, liquido casas completas, máquinas coser, escribir. archivos, muebles clínicos, libros, antigüedades, porcelana, plata, bronce, vajillas, alfombras, bandejas, abanicos. Teléfono U-1800.

COMPRAMOS, VENDEMOS Y EMPEÑAMOS

Joyas antiguas y modernas, objetos de plata, de arte, muebles antiguos. Reserva absoluta en todas las operaciones. Haga una visita a:

"LOS TRES HERMANOS"

EN CONSULADO Nros. 160 Y 162 Telf. M-3534

ORO

EN JOYAS VIEJAS, NUEVAS O ROTAS. COMPRAMOS EN TODAS CANTIDADES. PAGAMOS MUY BIEN.

CARBALLAL HERMANOS SAN RAFAEL 618 TELF. U-5744

COMPRAMOS JOYAS

Antiguas y modernas, con brillantes, zafiros,rubíes y esmeraldas finas; oro, platino, plata, y enchapes hasta en pedazos. Objetos de plata; bandejas juegos de café, cubiertería y otros artículos Rosarios de oro y plata, con cuentas de perlas; coral, amatistas etc. Pagamos bien. Vamos a domicilio.

CARBALLAL HERMANOS
San Rafael 618 entre Gervasio y Belascoain Telf. U-5744

A-7795 COMPRA MUEBLES

De todas clases. Pagamos más que nadie. También vendemos, cambiamos y alquilamos. No venda sin antes hacer una llamada A-7795. Vamos en el acto. «La Honradez» Máximo Gómez 85. 357 moderno A-7795.

M-7879

Se compran muebles todas clases, máquinas coser. escribir. Radios. joyas, cristal, loza, ropa, instrumenots música. Antes de vender consulte nuestros precios. M-7879.

M-9136: COMPRO

Muebles, máquinas coser. escribir, sumar, oficinas completas, archivos contadoras, equipajes ,alfombras, lámparas. objeto arte, caja hierro, armatostes sillones inválidos, gabinete médico. sillones barberos. Compro toda clase de objetos, divisiones, mamparas. etc.

21 INSTRUMENTOS DE MUSICA

COMPRO PIANOS DE TODAS LAS marcas. Dragones 53, Telf. M-3040.

23 OBJETOS VARIOS

DESEO COMPRAR LADRILLOS REfractarios americanos de uso, en buen estado y también treinta y seis placas para filtros, prensas de treinta por treinta de uso en buen estado. Informa: constantino García. Apartado No. 1355. Habana.

DESEO COMPRAR TODO LO NECEsario para equipar mi colegio academia a precios convencionales. almito proposiciones en Alambique Nro. 60 bajos. Habana.

Arrendamientos.

A-1 FINCAS RUSTICAS-URBANAS

CEDO CONTRATO DE ARRENDAmiento de una finca a 15 minutos de la Habana por la Carretera Central, guagua 5 centavos, agua, luz, tiene mucha siembra, puercos, vacas. buena casa y garage. Se venden las crías aparte. Informa Fernández Teléfono A-7717.

SE ARRIENDAN PARA GANADO, y distintos frutos. entre Isabel y Jovellanos, provincia de Matanzas. fincas superiores, con buenas aguadas, bateyes, cercadas a cuatro hilos, divididas en cuartones con romana, embarcaderos a kilómetro y medio, con ferrocarriles unidos y carretera central. Vendo existencia ganado superior de cría y ceba. Informa su dueño Aguiar 361 departamento 401 Habana.

SE ALQUILA A 60 MINUTOS DE LA capital residencia campestre con todas comodidades, luz Delco, media caballería, muchos frutales, frente carretera parada tranvía. Informa Mrs. Coello. Calle 27. No. 155 de 8 a 12 am

REPARACIONES

42 MUEBLES Y PRENDAS

REPARACIONES DE MUEBLES

Casa «Coro». Bernizamos toda clase de muebles y tapicería. Especialidad en colores combinaciones de maderas y chapas. Limpieza de muebles a domicilio Estrella 27 entre Aguila y Angeles. Telf. M-2127.

GARCIA ESPINOSA

Mueblería y Tapicería. Tener sus muebles flamante, es sinónimo de prosperidad. Píntelos. Tapícelos. Llámenos. Teléfono U-1424 San Rafael entre Aramburo y Soledad. No cobramos lujo.

REPARACIONES

42 MUEBLES Y PRENDAS

SEÑORA SI UD. DESEA ARREGLAR sus muebles de barniz, esmalte, tapiz y cualquier reforma que quiera hacer, llame al Telf. A-7724 y pasaremos por su casa inmediatamente.

FABRICA DE MUEBLES

DE «MARTINEZ»

San Rafael y Manrique. Gran tapicería. Del fabricante directamente al consumidor. Juegos de sala estilo inglés con sofá, cama, desde $70.00. Mueblería y tapicería «Martínez». Teléfono M-7872.

REPARAMOS SUS MUEBLES POR poco dinero dejándolos como nuevos. Casa Pardo U-5761 Los modernizamos, barnizamos a muñeca y esmaltamos Duco. Pintamos mimbres a vapor y neveras, tapicería en general Azogamos espejos. Trabajos garantizados San Rafael Nro 610 entre Gervasio y Belascoain.

REPARAMOS SUS MUEBLES POR poco dinero dejándolos como nuevos. Casa Pardo U-5761 Los modernizamos, barnizamos a muñeca y esmaltamos Duco. Pintamos mimbres a vapor y neveras, tapicería en general Azogamos espejos. Trabajos garantizados San Rafael Nro. 610 entre Gervasio y Belascoain.

Un buen muebles agradece una buena reparación

REPARE A TIEMPO SU NEVERA

Rionda. Esmaltados por colefacción eléctrica. Infanta 1.059 Telf. U-2968 y U-3960.

VENTAS

48 CASAS

SE VENDE EN LO MEJOR DE Oquendo casi esquina a San Rafael Edificio Albos un café preparado de todo, con lunch, refrescos y helados; vende de 25 a 30 pesos, no paga alquiler, la vidriera de cigarros y tabacos lo paga, se regala si tiene idea de comprar vaya y vea, se da en $1.500; imposible atenderlo; puede verse a todas horas, el dueño de 3 a 6

MODERNA CASA

Apartamentos con establecimiento en los bajos y renta de $200 mensuales, inmediata a Galiano. Urge venta por embarque. Trato exclusivamente directo, informes: Nueva del Pilar 2, bajos. Martnez.

$1.500 FABRICO SU CASA

Si tiene terreno, jardín, portal sala, comedor, 3 cuartos, baño completo, cocina y hall, todo moderno, techos monolíticos. no cobramos hasta tener hecho. Reparaciones a plazo, tomo terreno en pago. Iglesias y Coello, constructor y arquitecto, San Nicolás 1058 Telf A-9685

INVERSIONES

Vendo y compro casas y solares, dinero en hipoteca en la Habana y repartos. Mucha reserva, prontitud y honradez en las operaciones. Victoriano Alvarez. FO-3786, 14 y D Reparto Almendares.

¡DOS PLANTAS HABANA $7.950!

A una cuadra de Galiano, gran sala, comedor, 3|4, cocina y servicio, de mampostería y azotea, esta propiedad por su situación vale $13.000. Por apuro $7.950. Dueño I-3706.

¡¡CASA Y FRUTALES $2.650!!

A la entrada de Arroyo Naranjo y con frente a la Calzada, casa moderna con 19 metros de frente, 2,350 metros de lindos frutales ,agua, luz, teléfono. ¡Una verdadera finquita de recreo por $2.650. ¡Un regalo! Dueño: I-3706.

CASA EN SANTOS SUAREZ, DE ESQUINA, MODERNA

A una cuadra tranvías y ómnibus, jardín, portal, sala, 3 grandes habitaciones, baño en colores, comedor, cocina, hall, garage, cuarto y servicios criados. Buen patio. Techos monolíticos, Su dueño Monte 357. No corredores.

VENDO UNA ESQUINA EN 5.600 PEsos próxima a Monte, bonita medida. Informan Café La Isla de 9 a 11 a. m.. No trato corredores Sr. Soto.

VENDO DOS LINDAS RESIDENCIAS sin estrenar una de esquina a la brisa, muchos detalles, confort, facilidades de pago. D y 18 Almendares. Rodríguez Molina, Arquitecto FO-2414.

EXENTO DE CONTRIBUCION SE vende muy barato chalet, calle 18 entre E y F, Almendares, moderno confort, construcción sólida. Puede verse a todas horas. Rutas 57 y 30. Informes M-2863 y F-3131.

SE VENDE $4.000 CASA ACABADA de construir en Avenida de Acosta entre Octava y Santa Catalina, Víbora, se compone de jardín, portal, sala, 2 habitaciones, baño intercalado de lujo, comedor al fondo, cocina y servicios criados, patio y traspatio, véala. También la cambio por una finca cerca de la Habana, o por un solar en el Vedado o Reparto Almendares o la vendo con facilidades. Alberto Cuervo. Edificio La Metropolitana 342 M-2808 O-Reilly y Aguacate.

GANGA: CALLE ANIMAS CERCA Galiano, 3 plantas, 125 metros, sala, saleta, 3 cuartos, comedor, Renta $80. Precio $9.500, Aramburo, moderna, 3 plantas, sala, comedor cuarto, Renta $75. Precio $8.000. Campanería Aguiar 206 M-7785.

ESQUINAS: CAMPANARIO UNA planta para fabricar 11 por 32 metros. $20.000. Crespo dos plantas moderna. Renta $65. Precio $8.500. Concordia dos plantas cerca Belascoain. Renta $90. Precio $11.500. Campanería Aguiar 206 M-7785.

VEDADO CALLE 17 CERCA PASEO 13.66 por 50 metros, 2 plantas independientes, cada una con jardín, portal, sala, hall, 5-4, baño, comedor, garage. Precio $22.000. Campanería, Aguiar 206 M-7785.

VEDADO CALLE 11 CHALET JARdín, portal, sala, comedor, un cuarto criado. garage; altos: terraza cuatro cuartos, baño. Precio $11.000. Esquina calle 3ra. para fabricar, sombra 16 por 40 metros a $10 metro. Campanería, Aguiar 206 M-7785.

SE VENDE UN CHALET EN EL MEjor lugar de Santos Suárez de fabricación moderna y un sanatorio por el lugar que ocupa con jardín, portal, sala, comedor, cocina, una habitación en los bajos y tres y terraza en los altos, casi regalado. Urge venta. Informa Sr. García, Hotel Central Consulado 410.

SE VENDEN CUATRO CASAS UNA de esquina rentan $20 cada una a una cuadra de la Calzada del Cerro de sala, saleta tres cuartos, cuarto de baño cocina y patio; si le interesa vea al señor Luis Iglesias en Cerro y Auditor, bodega.

SE VENDE: LUJOSO CHALET, ESquina fraile, Almendares, calle 12 esquina 5, moderno, 22 metros frente y 35 fondo, jardines, portal, porch, sala, recibidor, biblioteca, hall, comedor, pantry, cocina, lavandería, carbonera, despensa, habitación. Bajos: servicio criados, 4 dormitorios, bidel, 2 inodoros, baño moderno, tubería cobre, closets etc. Garage (2 máquinas) y 2 habitaciones etc. Costó $35.000 y vendo $25.000. No corredores. Teléfono: FO-1693.

UN CHALECITO MADERA ESTILO americano propio para persona delicada de salud, en lo más alto de la Habana, acabado de fabricar un cuarto, sala, baño moderno, servicios sanitarios, agua de manantial, cocina, portal, colgadizos, comedor con sus cortinas, 260 metros terreno cercado para cría. Mil pesos, Cervantes Nro. 30 Reparto Los Mameyes, Bodega Quiñones, tome ruta 1.

A TRES CUADRAS DEL MALECON, vendo una casa hierro y concreto, 7x19 mts. 3 cuartos, 3 patios. Informan en Espada 513

$5,500 STAMPES CON 695 VARAS superficie inmediata Estrada Palma, tranvías fondo jardín, jortal, sala, 4 cuartos, comedor, gran patio fabricable Dueño J Nro 411 F-3959

M.E.C.D. 2016

VENTAS

CASAS

48

ALTURAS DE ALMENDARES

Vendo 2 casas con portal, sala, comedor 3 dormitorios baño y cocina; precio $3.700; otra mayor $4.200 y una esquina con establecimiento $5.500 amplias. Facilidades, para verlas a todas horas calle 9 y 12 reparto Almendares oficina Sr. Alpendre, teléfono FO-2542

VENDO REPARTO HORNOS 3 CAsas $1.500 otras 2, $1,350. Pogolotti 2 casas $1,000 por conveniencia dueño Díaz Ave 2a entre 6 y 6 Nro 38. FO-2026 Almendares casa mampostería $8.000 garage, 3 cuartos patio y traspatio.

VENDO CASA TODO CONFORT 4,200 pesos facilidades pago otra Habana 2 plantas moderna $6.800; Alturas Almendares chalet 1 planta, $6.500. Esquina 2 plantas inmediata Capitolio $14.000. Ortega Telf. I-3990

BUENAVISTA PORTAL, SALA, DOS habitaciones, comedor, cocina, baño y lavadero toda monolítica patio y pasillos de cemento, cerca de mampostería, fresca bien situada y con mucha agua, tres vías distintas, precio de situación. Informa su dueño, Suárez 314 preguntar por Prieto.

$5.500 CALZADA COLUMBIA JROxiba Belén con 725 varas, acera de sombra portal, sala, comedor, 3 cuartos amplios, baño, cocina, garage; gran terraza, jardín J 411 F-3959

NICANOR DEL CAMPO $9.500

Nicanor del Campo, cerca de la Calzada de Columbia, chalet lujoso, jardín, portal, sala, recibidor, biblioteca, garage, altos habitaciones de 4x4. Fernández y Vidal, Aguiar 556 bajos. A-9112 y M-1506.

A UNA CUADRA CALZADA DEL MONTE

Calle Dolores Nro. 613 entre Correa y Santa Irene, amplia sala con 450 metros, portal, sala, saleta, columnas centro, 6 habitaciones, garage y cuarto de chofer y de criados, $7.000 está vacía por unos días llave en nuestro poder. Fernández y Vidal, Aguiar 556. A-9112 y M-1506.

SANTOS SUAREZ: $5.500

Al lado de la Calzada calle Santa Irene, monolítica, 4 habitaciones, baño intercalado, comedor, cocina, sala, saleta, columnas escayola en el centro, preparada para altos. Fernández y Vidal, Aguiar 556, bajos, A-9112, M-1506, M-7430.

ESTRADA PALMA: $7.000

Estrada Palma, acera de la sombra jardín, portal, sobre 2 metros de altura sobre la acera, sala, saleta, 5 habitaciones, hall, jardín al fondo, garage, monolítica. Fernández y Vidal, Aguiar 556 bajos. A-9112 y M-1506.

VENDO AVENIDA PRIMERA ESQUIna a Nueve, Ampliación de Almendares, casa sin estrenar, 4|4, otro criados, garage y demás comodidades. Otras al lado más pequeñas. Vázquez I-6850.

LINDA RESIDENCIA DE ESQUINA sin estrenar, brisa, 4 hermosas habitaciones, 2 lujosos baños, etc. mucho confort, detalles. Véala $9.500.00. Otra al lado menos precio. FO-2414.

VENDO UNA CASA ESPERANZA 6x20 casi 2 plantas, renta 36 pesos en $2.700. Otra Paula 7x30 $3.700. Otra esquina 14 casitas en $11.000, son las gangas del año. Informes Galiano 509 García.

REGALO POR EMBARCAR VENEzuela en 1.700 pesos hermosa casa de mampostería, con jardín, portal, sala, 2 cuartos, baño intercalado, comedor y cocina, con terreno al lado con cimientos para fabricar otra casa. No paga agua ni contribución, tiene 5 meses de fabricada. Antonia y San Agustn e Isabel, Reparto Párraga, Ruta 2 I-5713

VENDO LINDA CASITA DE CAMPO. Portal, sala, comedor, dos cuartos, cocina, baño y servicio. Mucho terreno con fruetales. Carretera de Bejucal. Castillo I-5988.

CASA ESQUINA $2.500, HAGO NEgocio por Nasch tiene 3 habitaciones, sala, comedor, patio, servicio ducha, cocina, azotea monolítica, Acierto 627 entre Herrera y Calzada Luyanó M-4366 Braña.

VENDO CINCO CASAS MODERNAS, decoradas, techos monolíticos, carpintería de cedro, etc y un solar pequeño. Avenida 6a. 5 calle 1 reparto Buenavista, $20.000.00. Su dueño San Lázaro 624 bajos. U-2761.

ALMENDARES Y LA SIERRA

Ganga vendo 2 elegantes chalets 2 plantas con 4 y 5 dormitorios, garage, precio de ocasión $9.500 uno. Los pueden comprar con $6.000 y el otro con 5.000. Otros 2 juntos en el mejor punto y buenas vías, sin estrenar, $8.000, otros 2 con 3 dormitorios, $6.000, dos más tres dormitorios, $4.000. Informes calle 2 y 12 Almendares Oficina Sr. Alpendre FO-2542

VENDO EN $3.500 PRECIOSA CASA calle Fábrica, media cuadra del parque, sala, saleta, 3 cuartos, regio baño completo, agua caliente, cocina modernista. Informan Fábrica 607 Telf X-2990 Filloy.

VENDO PRECIOSA CASA ACABADA de fabricar Avenida de Acosta, Octava y Santa Catalina, Víbora, jardín, portal, sala, 2 habitaciones, baño intercalado de lujo, comedor fondo, cocina y servicios criados, patio y traspatio. Todo monolítico, carpintería caoba, piso vacía, ruta 25 esquina $4.000. Alberto Cuervo, La Metropolitana 342 M-2808 O-Reilly y Aguacate.

PARA CLINICA O COLEGIO

Parte más alta del Vedado, vendo moderna residencia 13 habitaciones y 1.287 metros y árboles frutales y demás comodidades, propia para estos establecimientos. $35.000 tiene hipoteca $20.000 moratoriada. Ortiz Oquendo 312 U-3979.

VEA ESTA CASA Y OFREZCA EN moneda nacional. Comprará usted la mejor propiedad que se puede adquirir en San Lázaro 806 entre Vista Alegre y Carmen a una cuadra de la Calzada de la Víbora, Construcción de gran lujo. Compuesta de portal, sala, saleta corrida, cuatro cuartos, baño intercalado de gran lujo, comedor al fondo, cocina, servicios de criados. Informa su dueño Aguiar 305 altos. Telf. A-7830. Puede verse de 9 a 11 a. m. y de 1 a 5 p. m.

VEA ESTA CASA Y OFREZCA EN moneda nacional. Comprará usted la mejor propiedad que se puede adquirir situada en Marqués González 863 entre Figuras y Benjumeda, compuesta de sala, saleta corrida, cuatro cuartos baño intercalado de gran lujo, servicios de criados, cocina de gas y carbón, calentador y conexión para refrigerador eléctrico. Informa su dueño Aguiar 305 altos. Telf. A-7830. Puede verse de 8 a 11 a. m. y de 1 a 5 pm.

ENORME GANGA EN $1,470 RITA Nro. 50, Reparto Juanelo, Luyanó, chalet de madera, fabricado por su dueño para vivirlo, de altos y bajos, 280 metros de terreno, jardín, al frente, portal, hermosa sala, puerta de calle con dos ventanas, amplio comedor, baño con todas las piezas, amplia cocina, patio lateral, entrada de autos, traspatio con árboles grandes, todos los bajos con pisos de mosaicos. En los altos cuatro hermosas habitaciones, amplia escalera y hall central, agua abundante, alumbrado eléctrico, un cuarto de hora del parque Central y cinco centavos el precio del pasaje. No pregunte sin verla, informa Manuel Dávila. Reina 410 altos Telf. M-3741

VIBORA, VENDO PRECIOSA CASA. compuesta, jardín, portal, sala, 3 habitaciones, lujoso baño, comedor, hall, pantry, cocina, servicio criado, traspatio, lavadero, techo monolítico, buena comunicación, $4.000. Moreno M-7167.

LEALTAD: $15.000

Cerca de Animas de 2 plantas monolítica, sala, recibidor, 4 habitaciones, baño intercalado, cuarto y servicio de criados, 188 metros de terreno, acera sombra. Fernández y Vidal, Aguiar 556 bajos, A-9112 y M-1506

VENTAS

48 CASAS

VENDO BONITO Y COMODO CHAlet, balneario San Miguel de los Baños: Jardines, portales, sala, comedor, cuatro habitaciones, dos baños completos, hall, cocina, g rage, dos cuartos y baño criados, cuarto para útiles, patios etc. San Lázaro 624 bajos A-8457. sin corredores $5.500.00.

SE VENDE EN $2,600 UNA CASA en Santos Suárez calle Libertad 603 entre Goss y Sola, con portal, sala, recibidor, tres habitaciones, comedor, baño intercalado, garage, cocina y jardín, agua abundante, sin corredores. Informan Lagunas 315 altos de 10 a 4.

VENDO $7.000 MEDIA CUADRA DE Calzada Jesús del Monte, sala, recibidor, comedor, tres habitaciones, bajas y dos altas 2 baños etc. monolítica FO-3422 y A-8986 No corredores.

VEDADO $10.000

Y reconocer hipoteca moratoriada de $5.000. Se vende casa de dos plantas independientes en Calzada cerca de Paseo, 4 cuartos y demás comodidades cada planta Olázaga FO-3752.

VENDO CASA CALLE DE MUCHO tráfico San Leonardo 225 esquina a Serrano, jardín, portal, sala, comedor, 3|4 bajos, hall, baño completo, cocina, 2|4 altos al frente de la casa, servicios y entrada de criadas. Precio convencional. Informan I-3089.

SE VENDEN CUATRO SOLARES, juntos o separados, 3a Avenida y calle 4 Buenavista Telf. U-1427

SE VENDE. REPARTO MIRAMAR. GANGA: $9,750

Acabada de fabricar con todas comodidades, fabricación de primera calle 24, entre 5ta. Avenida y 3a. Avenida. Véala lo más lindo. Reparto Miramar.

VENDO SANTA IRENE Nro 69 ENtre Dolores y San Indalecio, Jesús del Monte, techos de madera, 7x50 portal, sala, saleta, comedorcito 4 cuartos, 2 baños cocina. Informan de 2 a 6 p.m. en la misma. $3,600

SI TIESE $1.000 Y QUIERE VIVIR en la Gloria toda su vida, venga al reparto Buena Vista en el carro de Marianao y se baja paradero Orfila. Baje usted la cuesta y vuelva a la derecha y está viendo usted ya su casa con frutales de todas clases. Pasaje B Nro 25

EXCELENTE PROPIEDAD

Vendo en $7.000 a media cuadra de la Calzada de Jesús del Monte, sólida casa compuesta de sala, recibidor, tres habitaciones, amplias, patio de mosaicos, comedor, cuarto de baño completamente nuevo, cocina, pantry, cuarto y servicio de criados. En los altos dos habitaciones grandes y muy ventiladas con otro cuarto de baño completo. Techos monolíticos y finamente decorados. Abierta para verla de 2 a 3. Informes en Consultoría Illá, 10 de Octubre 32, Telf. A-8986, de 1 a 6 p.m. No admito intervención de corredores.

COLEGIO DE BELEN FRENTE AL colegio, casa de dos plantas, tres baños de esquina y 4|4 garage en $6.500. Valdés constructor y propietario X-2571 A5-0332 sus teléfonos.

URGE EMBARQUE. CASA MAMPOStería último confort fresca amueblada o no. Informes Carnicería Florencia 170

VENDO CASA CALLE ESPERANZA 6.50 por 20. una planta y media. Renta 38 pesos $2.000. Es una ganga. Informes Galiano 509 García.

49 SOLARES

SOLARES

De todas las medidas y precios al alcance de todas las fortunas buenas calles y las mejores vías de comunicación. Informes personalmente al comprador.

VICTORIANO ALVAREZ
14 esquina a D. Almendares
FO-3786

CALLE 17, VEDADO

Vendo solar de esquina, completo, sombra a $8.50 plata el metro. Informa el propietario directamente en Aguila 206. Altos.

Otro solar en la misma calle, esquina de 25 metros por 22.66 a $7.50 metro.

SANTOS SUAREZ

Ave de Acosta, casi esquina a J. Delgado frente al parque, 318 varas. $1.200 plata.

SAN JOSE DE BELLA VISTA

Santa Beatriz esq. a Primera, solar de esquina 15x40 metros, se da en $1.200.

Calle Primera, entre Santa Beatriz y San Leonardo, centro, solar de 13 por 40 metros $900 plata.

De todos estos solares informan en Aguila 206. Altos.

OPORTUNIDAD. CALZADA DE LUyanó y Nuestra Sra. de Regla, media cuadra Sanatorio Hijas de Galicia, vendo parcelas, medidas que pueda desear, directamente: Oficina: Marrero, Aguiar 117. Telf M-7774.

REPARTO "LA FLORESTA"

En la Víbora se venden solares al contado y a plazos con urbanización completa, luz eléctrica, agua y alcantarillado con sus entronques en cada solar, atravesado por la Avenida de Acosta, comunicación con ómnibus ruta 15. Tenemos encargo también de comprar varias propiedades por la Víbora y el Vedado. Informes: Nueva Floresta Land Co. Aguiar No. 367, The Royal Bank of Canada, departamento 322, A-8875. Administrador Oscar Díaz Ramos.

«Sea Vd. el Primer Comprador»

$600 en adelante vendo parcelas de terreno en lo mejor de Marianao, a 2 cuadras de la Calzada Real. Fernández, Empedrado 306. M-2525.

SE VENDE UNA ESQUINA DE 1.000 metros propia para comercio o industria. Universidad y Nueva, a cuadra y media de Infanta. Informa Borrero No. 34 Telf. A-9678.

ALTURAS DE MIRAMAR. CALLE 12 entre 13 y 15, frente 17.69, fondo 47.16 superficie 834.36 varas a $4.50. importa $3,754.00. Alberto Mendoza, Amargura 205, M-9494.

PLAPA DE STA. FE. VENDO GRAN terreno con frente a la carretera, parte fabricada y con cimientos para una casa. FO-2414.

ENSANCHE HABANA, CALLE LUGAreño cerca Carlos III y Ayestarán, parcela, mide 15 por 30 varas total 450 varas a $10.00 vara. Campanería Aguiar 206 M-7785.

HERMOSO SOLAR DE ESQUINA, una cuadra de la Calzada de 10 de Octubre Josefina y Agustina 14 por 17-70 varas. Telf. I-3055

VENDO SOLARES LOMA LUZ INmediatos Calzada Jesús del Monte desde $690 grandes facilidades pago, esquina frente Colegio Maristas y Loudes, $1.500 tengo otros. Ortega. teléfono I-3990.

CALLE CALZADA VEDADO VENDO solar de 13.66x50 cerca de la calle 12 a $16.00 metro. Informes U-1676 su dueño.

VENTAS

SOLARES.

SE VENDEN CUATRO SOLARES, juntos o separados 5a Avenida y calle 4 Buenavista Telf. U-1427

TERRENO ALTO 500 METROS — Ganga Bellavista y Tercera informan Ave. Acosta 160 entre Saco y Luz Caballero. No corredores.

SOLARES A PLAZOS SIN INTERES

AMPLIACION DEL REPARTO «LOTERIA»
FRENTE A LA CARRETERA CENTRAL
ALTURAS DEL COTORRO

100 parcelas de 480 varas a 90 cts. vara, frente a Carretera Central $30.00 entrada y $5.00 mensuales.

100 parcelas de 480 varas a 80 cts. vara, frente a Carretera Central $25.00 entrada y $5.00 mensuales.

100 Parcelas de 480 varas a 70 cts. vara $20.00 entrada y $4.00 mensuales, Frente a Principal Avenida y Parque.

100 parcelas a 60 cts. vara $20.00 entrada y $4.00 mensuales.

100 parcelas de 480 varas, a 50 cts. vara $15.00 entrada y $3.50 mensuales.

100 parcelas de 480 varas a $0.40 vara, $10.00 entrada y $3.00 mensuales.

Este nuevo reparto está todo frente a Carretera Central y Avenida ya terminada.

Todos los solares tienen aproximadamente el mismo tamaño. Separe en seguida su parcela y obtendrá las mejores porciones. Viva tranquilo en contacto con la Naturaleza. Sin ruidos. Sin malos olores. Frente a bellos sedantes paisajes criollos. Omnibus hasta el Centro del Reparto. Día y noche a 15 minutos de Luyanó 5 centavos pasaje. Calles, luz, agua. Vivir en el Reparto «Lotería» es vivir en un sanatorio. Tenga su huerto. Críe sus animales. Defienda a sus hijos. Defienda su sistema nervioso viviendo en lugar tranquilo. El Colegio «Simón Bolívar» está a una cuadra del Reparto. Solamente se harán reservaciones de solares, en la oficina del Reparto mediante efectivo.

INFORMES F-4018. M-7519. La seriedad de este negocio lo garantiza la Casa de Ortopedia de Francisco Carrasco.

CALLE 15 13x31

Vedado calle 15 parcela de 12.50 por 31.50 cerca de la calle 12 fabricado por sus costados, se vende a menos de $12.00 el metro. Fernández y Vidal, Aguiar 556, bajos. A-9112 y M-1506.

VEDADO, CALLE J: 10x22

Vedado calle J. cerca de Línea, parcela de 10 x 22 fabricado por sus costados se vende a menos de $21.00 el metro. Fernández y Vidal, Aguiar 556 bajos. A-9112 y M-1506.

CALLE 19, DE SOMBRA

Vedado calle 19 acera de sombra, cerca de la calle 16, fabricado por sus costados nuevamente, se da a menos de $10.00 el metro. Solar de 13.66 por 50. Fernández y Vidal, Aguiar 556 bajos. A-9112 y M-1506.

CALLE 8, A $5.50

Vedado calle 8 solar cerca de la calle Línea 13.66x50 (683 metros 950 varas) se vende a menos de $5.50 vara, fabricado por sus costados. Fernández y Vidal. Aguiar 556, bajos. A-9112 y M-1506.

ALTURAS ALMENDARES, 15x39

Alturas de Almendares, sombra, a media cuadra de la Calzada Columbia fabricado por sus costados, quizá a menos de $6.00. Fernández y Vidal, Aguiar 556, bajos. A-9112 y M-1506.

MIRAMAR, ENTRE 3a Y 5a A $2.75

Miramar cerca de la calle 32 tenemos varios solares unidos a $2.75, también se vende uno sólo a igual precio. Fernández y Vidal, Aguiar 556 bajos. A-9112 y M-1506.

MIRAMAR, 5a AVENIDA; DE SOMBRA

5a. Avenida solar de sombra, a 6 cuadras de distancia del Miramar Yacht Club, al lado de una gran residencia, $1.500.00 y reconocer $4.000.00 moratoriado. Fernández y Vidal, Aguiar 556, bajos. A-9112 y M-1506.

CALLE PAZ SANTOS SUAREZ

Rebajado de precio solar con 574 varas en la calle Paz entre Santa Emilia y Zapotes, único sin fabricar en la acera y acera de sombra se da a menos de $6.00. Fernández y Vidal, Aguiar 556 bajos. A-9112 y M-1506

PARA INDUSTRIA A $1.75

Luyanó con terreno y fabricación a 50 metros del Ferrocarril y cerca de la Avenida Porvenir con un frente de 58x107 de fondo total 6.300 varas se vende y posiblemente se puede dar facilidad de pago, a $1.75. Fernández y Vidal, Aguiar 556 bajos, A-9112, M-1506 y M-7430.

SAN FRANCISCO, SOLAR

Calle San Francisco esquina de fraile, esquina a la Avenida Menocal lo más alto de Lawton mide 23.58x29.48 (700 varas) media cuadra del tranvía y Rutas 23 y 24 se vende a $2.00. Fernández y Vidal, Aguiar 556 bajos, A-9112, M-1506, M-7430.

CALLE 23, 13.50x36

Calle 23 cerca de la calle 6 parcela de 13.50 por 36, única que queda de varias que se han vendido (486 metros) a $17.00. Fernández y Vidal. Aguiar 556, bajos, A-8113 y M-1506.

SOLARES EN EL VEDADO

Se venden dos distintos en M y 21. Situación excepcional a la brisa y muy cerca del Hotel Nacional. Dirigirse a Sr. Campos. Edificio Casteleiro y Vizoso. Oficios 104. Departamento 312.

CALLE SAN MIGUEL No. 955 SOLAR

Se vende en precio barato. Acera de la brisa contiguo a la esquina. Superficie 208 metros. Dirigirse al Sr. Campos Edificio Casteleiro. Oficios 104. Departamento 312.

SOLARES EN MIRAMAR

Se venden uno o dos solares a la brisa en la Calle Dos entre Primera y Tercera Avenida, midiendo 20 metros de frente por 45 fondo. Se quieren vender a $2.50 vara y reconocer Censo. Dirigirse al Sr. Campos. Edificio Casteleiro Oficios 104. Departamento 312.

VENTAS

49 SOLARES

SOLARES, PARCELAS Y TERRENOS EN TODAS PARTES

MALECON, entre Aguila y Blanco, llegando a San Lázaro, 900 metros cuadrados (19x46).

MORRO, esquina a Genios, 26 metros por 27, con pluma de agua redimida.

INFANTA, entre Maloja y Sitios, 4,700 metros con 58 metros de frente a Infanta, a $15.00 metro.

VEDADO

CALLE 10, entre 23 y 25, una parcela de 14 metros por 36, a $13.00 metro.

CALLE 26, entre 23 y 21, mide 14 por 30 en $3,200.

CALLE 15, esquina a 14, esquina de 840 metros, a $10.50 metros.

LINEA y F, con frente a tres calles, 1,400 metros cuadrados.

MIRAMAR

CALLE 2, entre 5a. Avenida y 3a., en $2.200 una parcela de 16 por 22 varas.

ESQUINA de 3a. Avenida y Calle 2, a la entrada del Reparto, con 21 varas de frente por 29 de fondo.

EN $1,450 una parcela de 17.69 varas de frente, pegada al tranvía, entre las Calles 4 y 6.

OTRA PARCELITA, con 16.50 varas de frente, entre 5a. y 7a. Avenidas a la entrada del Reparto, en $1,550.

CALLE 14, entre 5a. y 7a. Avenidas, solar completo, a $4.50 vara.

CALLE 16, entre 5a. y 7a., de sombra, solar completo, $5.00 vara.

AVENIDA TERCERA, entre O y 2, acera de sombra, próximo a Embajada de México, $3.75 vara.

CALLE 18, entre 7a. y 9a., a la sombra, entre dos valiosas residencias, a $5.00 vara.

CERCA DE AVENIDA RAMON MENDOZA y de la Calzada de Columbia, una parcela de 17.68 varas por 34, en $5.50 la vara.

AMPLIACION DE ALMENDARES

CALLE 13, preciosa parcelita próxima al Parque, $690.

OTRA al lado de la anterior, con 12 varas por 35, a $2.50 vara.

CALLE 12 (la GRAN AVENIDA CENTRAL), entre 5a. y 6a., midiendo 12.50 por 46, en $3.50 vara.

AVENIDA 8a., entre Calles 10 y 11, sombra, de 12 por 46 varas, a $2.00 vara.

CERCA DE LA IGLESIA, en Avenida 4a. entre Calles 10 y 11, sombra, 12 varas por 46, a $2.00 vara.

CALLE 12, entre Avenida 9 y 10, rodeado de grandes residencias, un solar completo en menos de $1,900.

Otros Sectores Buenos

LA SIERRA, CALLE B, frente al tranvía y guaguas, esquina, y el de centro contiguo; otro en Primera, entre 8 y 10, el único en la cuadra.

NICANOR DEL CAMPO, frente al tranvía, sombra, 12 por 47 varas, a $3.75 vara.

EN EL MISMO reparto y con iguales medidas, otro solar completo en la Calle 13, próximo a la Calle 12, en $4.00 vara.

COLEGIO DE BELEN. En la Calzada de Columbia, un solar de centro y otro de esquina, ambos a la sombra, a precio de ganga.

ALTURAS DE ALMENDARES. AVENIDA DE LA PAZ, con 17 varas de frente y 574 varas de superficie, a $5.50 la vara.

AVENIDA VICTORIA. 16 por 38 varas, en $3.500.

AVENIDA ALMENDARES, con gran frente de 22 varas, en $3,000.

REPARTO MENDOZA

GOICURIA: Pequeña esquina de sombra, 540 varas, a $2.75 vara.

MAYIA RODRIGUEZ y PATROCINIO, esquina de 23 por 26 varas, a $2.50 la vara.

LIBERTAD, entre SOLA y GOSS, 11.58 varas por 30, con guaguas por el frente, $3.00 vara.

LUIS ESTEVEZ, entre Goicuría y Mayía Rodríguez, único solar por fabricar, con 11.70 varas de frente, a $3.00 vara.

MAYIA RODRIGUEZ y JOHNSON, 12 por 23, en $11.50.

SANTA CATALINA, entre SOLA y GOSS, hermoso solar de 550 varas, a $3.00 vara.

LAWTON

TEJAR, entre 14 y 15, midiendo 10 varas por 41 en $600.

CALLE B, frente al tranvía, de sombra, 10 por 41 varas, a $1.50 la vara.

CALLE 14, esquina a Tejar, de 600 varas, a $2.00 vara.

DOLORES y 16, frente a tranvía y guaguas, dos parcelas de 10 por 24 varas, a $6.50 cada una.

SI EN ESTA LISTA NO ESTA EL TERRENO QUE BUSCA, LLAMEME PARA OFRECER OTROS.

RODRIGUEZ

ME DEDICO EXCLUSIVAMENTE A LA VENTA DE SOLARES.

TELEFONO M-6543.
OBISPO, Nº 305.

VENTAS

49 SOLARES

SOLARES

Miramar 5a. Avenida, esquina 1.390 varas a $2.40. Vedado 14x30.17 $2.600. En Calle C 14.73x41.38 $3,750, Almendares 10x47 $940 00 Ampliación 10x23 $500 y 12x59 $1.350. Víbora, Estrada Palma, 12x47 a $3.00. Santa Catalina 16x45 a $3.30. M-1072.

PARCELAS EN LA ALTA MESETA DE COLUMBIA

FRENTE A LA CALZADA Y CALLES transversales, en las inmediaciones del Colegio de Belén. Punto céntrico con todas las vías de comunicación posibles, con calles y aceras y maestras de agua. Se venden del tamaño que usted la necesite, en la Calzada de Columbia entre Siete y Ocho. Parcelas desde $3.25 a $5.00 la vara. Facilidades de pago. Informes: Sr. Benítez. F-6655; o Sr. Navarro, en Calzada de Columbia y Ocho, bodega del Chino.

REPARTO BUENA VISTA, ALMENdares. Se vende una manzana de 10.000 metros cuadrados (100x100). Terreno propio para Club, Colegio, Industria etc. Informes: Fernández. Oficios 174, Habana.

TERRENOS EN MARIANAO, LUYAnó, Cerro para fabricar su casa. Vendo ocho casitas diferentes precios. Compro finca de campo. Dr. Fernando Pruna. Habana 505. de 9 a 12.

OCASION: TERRENO BIEN SITUA

do Lawton entre Santa Catalina y Milagros, mide 10-50 metros magnífica medida, precio situación, moneda cubana. Informes M-3834 San Lázaro 28.

SE VENDE UN CHALET EN EL MEjor lugar de Santos Suárez de fabricación moderna y un sanatorio por el lugar que ocupa con jardín, portal, sala, comedor cocina, una habitación en los bajos y tres y terraza en los altos casi regalado, urge venta. Informa señor García Hotel Central, Consulado 410

MIRAMAR. SOLAR DE CENTRO EN la mejor calle del Reparto. Calle 10 entre 3a. y 5a. 1.251.54 varas a $5.25 vara, precio $6.570.00. Alberto Mendoza, Amargura 205. M-9494.

SOLAR PROXIMO «EDIFICIO CLInico Infantil», Loma San Juan, Arroyo Apolo, Víbora, 10x30 y 10x40 m. Precio de ocasión. Diez de Octubre 255. Apartamento 1.

SE VENDE EN LA CALLE DAOIZ Nro 2, A entre Infanta y Churruca, casita con sala, comedor, 2 habitaciones, cocina y servicio, en $2.200 dueña F-2529 de 7 a 2 p.m. y de 8 a 10 p.m.

SE VENDE. ESQUINA CALLE A Y Zapata de ochocientos metros, buena para casa departamentos, pasa tranvía por frente, Informan F-5812.

SE VENDE ESQUINA PASEO Y Calzada 35x33, a $22.00 moneda nacional metro. Trato directo compradores Manzana Gómez 264

REPARTO KOHLY, COLINAS Y RIberas del Río Almendares y Reparto Kohly, Alturas del Vedado, se venden solares de centro y esquina, parcelas grandes y chicas. Trato directo con compradores. No se pagan corretajes ni sobre precios. Manzana de Góme No 264

50 FINCAS RUSTICAS

FINCA DE REGREO ALTURAS DEL COTORRO

Preciosa casa de mampostería de 7 habitaciones, garage independiente, luz, agua, teléfono. Frente a la Carretera Central. La finca ocupa un área de 7.500 varas, muchos frutales. Solamente $7.000. Se dan facilidades. Inf. en el Repto. «Lotería», de 1 a 7 p.m. Telf. F-4018.

Con frente carretera vendo finca 160 caballerías bien cercada. Batey con 25 casas, paradero F. C. Buenos pastos, dos pozos, molino. Precio: $80.000. Oigo oferta. Informes: M. de J. Acevedo, Virtudes 406. A-7405.

SE VENDE FINCA MEDIA CABAllería Carretera Managua, 15 kilómetros Habana, muchos frutales, buena agua, casa mampostería, establo vacas, gallinas etc. Se da barata, Mayía Rodríguez 14 Santos Suárez No corredores.

RUSTICA 1 CABALLERIA TIERRA de primera, $2.000; 1 caballería frente a carretera, $3.500; Vendo solares en Cojímar a 30 y 50 cts y a $1 metro; vendo 1 casa moderna portal sala 6 cuartos y servicios $3.000 informan XO-1513 de 12 a 2 y de 7 a 8

SE VENDE BONITA QUINTA REcreo, frente carretera, diez y ocho kilómetros Capitolio. Casa moderna con todas comodidades. Muchos frutales injertados. Magnífica agua mineral de porvenir comercial y potente molino. Informan en la misma Sr. Durán, por la tarde. Carretera Guanabacoa Campo Florido (entre La Gallega y Minas). A la derecha.

RUTA 76 BAJARSE BODEGA CAPdevila Finca Las Acanas, lote de media caballería, buena casa de vivienda, pozo y motor, siembras de frutos menores, cercas de alambre en buen estado, árboles frutales, dos vacas, recentinas, una yunta de bueyes de primera, una puerca de raza cargada, aperos de labranza. Renta 12 pesos Contrato por uno o dos años. Todo por $300.00.

BELLEZA DE FINCA A 31 KLMS. del Capitolio, carretera, dos casas vivienda, una todo confort con dos baños completos, agua fría y caliente, luz eléctrica, pozo inagotable y potable, molino, motor, tanques, regadía tubería, chiquero, gallinero, teléfono, colmenar, dos mil frutales, gran platanal, más de cien mil metros cuadrados tierra de primera; garage, merendero, cercada. Se vende o arrienda. Informan F-5469.

51 ESTABLECIMIENTOS

SE VENDE EL CAFE ORIENTE

El mejor y más moderno café y taurant de Holguín al lado del gran Teatro Infante, con maquinaria moderna para helados. Se vende por embarcar su dueño al extranjero. Informes en el mismo.

VENDO GRAN PANADERIA VIveres, dulcería, más céntrico Habana $8,500; otro $3.000, bodega pegada a Prado, $2.000; orta, $1.500; otra, $900; Café-lechería, $1,600; otra $650; otra $1.900; hotel $2.500; otro $1,200; otro $800; barra café y comidas, $4.500; otro $6.500. Prado y Dragones café Telf. M-4739. Yanes.

VENDO MI CAFE POR NO PODERlo atender garantizo de 20 a 25 pesos de venta. Punto céntrico dos cuadras de la Flota Blanca de 1 a $10 de ganancia diarios. Informan San Pedro y Habana bodega Fermín.

BODEGA MUY CANTINERA $1000

Entre Reina, Monte y Belascoaín, con buen contrato y módico alquiler. Enseres y mercancías, valen cuatro veces más. Urge venta. Informan: Sr. Suzrez, Belascoaín y Desagüe, café, de 1 a 6

VENDO BARRITA MODERNA BArrio comercial, $3.000; vidriera tabacos mucha existencia, $1.800; Tienda ropa de señoras en Neptuno, a tasación; arriendo una fonda. Teniente Rey y Villegas Vidriera café Alfredo.

VENDO MAGNIFICA BODEGA SOLA esquina, extensa barriada. Ventajoso contrato. Alquiler $25.00 con casa para familia. Precio $750.00. Carballo, Café la Diana, Reina y Aguila.

VENDO FUENTE DE SODA LO MAS moderno en su clase. Calle de mucho tránsito. Venta diaria $12.00, Urge venta por embarque. Carballo, Café la Reina. Reina y Aguila.

POR NO PODERSE ATENDER VENdo vidriera de tabacos, cigarros y quincalla. Informan Aguila 202 esquina Animas.

VENTAS

51 ESTABLECIMIENTOS

VENDO MAGNIFICA BODEGA

Sola esquina, extensa barriada. Ventajoso contrato. Alquiler $25.00 con casa para familia. Precio $750.00. Carballo, Café la Diana. Reina y Aguila.

VENDO FUENTE DE SODA

Lo más moderno en su clase. Calle de mucho tránsito. Venta diaria $12.00 Urge venta por embarque, Carballo, Café La Diana. Reina y Aguila.

VENDO BODEGA

Vedado sola en esquina, extensa barriada, ventajoso contrato, alquiler $40.00 con casa para familia, venta diaria $70.00, consta con refrigeración, lo más moderno en su giro. Precio 4.500.00 pesos en existencia. Carballo, Café La Diana, Reina y Aguila.

SE VENDE UN ESTABLECIMIENTO de almacén y bodega de más de veinte años de abierto y con una venta mensual de seis mil pesos, situado en lo mejor del barrio de Cayo Hueso en esta capital. Informan en el M-1521.

SE VENDE UNA FUENTE DE SODA con vidriera batidora, exprimidor y demás enseres o los aparatos, por separado. Venga y ofrezca, ganga. Cuba 214 entre O-Reilly y Empedrado.

$900.00 TOSTADERO CAFE; BIEN situado. Buen negocio. Más informes Sr. López A-6039 5 a 6 p. m.

SE VENDE POR NO PODER ATENderla, industria productiva venta mostrador y calle deja $300 mensuales, puede dejar $40 o $50 diarios atendiéndola. Informa Sr| Baez Industria Nro 111

SE VENDE UNA TINTORERIA EN calle comercial de línea sumamente barata, puede quedarle el alquiler regalado. Informan en San Rafael Nro. 857

CASA DE HUESPEDES, VENDO UNA de 32 habitaciones por tener que dejar el negocio por enfermedad. Informa Prado 251.

VENDO BODEGA SURTIDA CANtinera $800; lujoso Café-Lechería, $750; Vidriera tabacos muy céntrica, $450; Negocio de Guarapo, leche cigarros, $250. Teniente Rey y Villegas Vidriera café Alfredo.

VENDO POSADA MAS CENTRICA Habana mtuy barata dueño no la trabaja; arriendo gran café; arriendo fonda; arriendo posada, solicito socios. Prado y Dragones Café, Telf. M-4739, Yanes.

POR NO PODER ATENDERLO VENdo o arriendo barato un cine completamente equipado. Para informes dirigirse al Sr. González, 1a entre 14 y 16 Reparto Almendares.

¡CHANCE! VENDO MUEBLERIA SURtida, contrato $20.00 alquiler, liquido existencias, cedo local, todo al día. cualquier negocio. acepto proposiciones. urgente, embarco, venga pronto. San Rafael 403 próximo Galiano.

GANGA. VENDO UNA CASA DE huéspedes por no poderla atender. en lo más céntrico de la Habana. Informan Amistad 168 Telf. A-8829

VEA ESTA BODEGA, $1.800 DE MERcancía, frigidaire, enseres nuevos, sola en esquina poco alquiler, casa para familia, se regala en $3.200. Tengo 2 y no puede atenderla. Calzada de Luyanó No. 211 Ruiz de 4 a 7 vidriera.

VENDO BUENA BODEGA $800 AL contado buen contrato casa para familia buen negocio no corredor. trato directo con bodeguero asunto serio informan Ríos 5 y D B. Vista. Marianao.

SE VENDE CASA DE FAMILIA ONce habitaciones amuebladas punto céntrico, bonito negocio persona que guste trabajar con provecho informan Concordia y Amistad bodega, pregunten dueño.

52 BOVEDAS Y PANTEONES

BOVEDA. SE VENDE TAPA, MARcos, contra marcos de mármol. Orilla de calle muy barata, aprovechen esta ganga. Informes 12 y Zapata café F-6009

VENDO BOVEDA POR EMBARCARme cuadro 11 cruz de segundo orden con su árbol toda forrada de mármol tapa de ocho. Vedado calle Dos 271 entre 31 y 33 Angel.

150 PESOS

Eso es todo lo que usted necesita para hacerse propietario de una bóveda con su respectivo osario, toda construída de concreto, con tapas de mármol de seis centímetros de espesor y argollas de bronce.

NO PAGUE MAS

Estas bóvedas están situadas a sólo una cuadra de la Capilla Central y constituyen lo más económico y sólido que se puede conseguir en el Cementerio de Colón.

MARMOLES PENNINO

INFANTA NUM. 1056
TELEFONO U-2242

53 AUTOMOVILES-ACCESORIOS

MAGNIFICO PACKARD. Tipo especial, abierto, rodado 7,000 kilómetros.

MOTOR ELTO outboard en espléndidas condiciones.

PARABRISA NUEVA de automóvil.

ROLLS-ROICE 7 pasajeros. Puede verse todo de 10 a.m. en adelante. Casa Carvajal A entre 17 y 19. Vedado.

R & G

Carros y camiones del 37 y 38 de todas las marcas en perfecto estado mecánica, gomas y pintura. Vea nuestro plan de venta a plazos.

AGENCIA FORD DE LUYANO
Luyanó y Concha. X-3361

CAMIONES FORD Y CHEVROLET, modernos, con carrocería de estacas y chapa, tenemos gomas garantizadas, estamos liquidando varios. Facilidades de pago. Agencia Ford de Marianao.

CAMION FORD CHASIS LARGO, nuevo sin uso. Hamecos $200 de rebaja. Otro chasis de 12 plgds. nuevo; con la misma rebaja. Carvajal S. A. Agencia Ford, Marianao.

MAGNIFICO FORD DE 1935, CON cuatro puertas, baúl y vestidura de piel. Lo vendemos baratísimo y a plazos. Agencia Ford de Marianao.

SEDAN DOS PUERTAS, FORD 1938, Motor chico, usado, solamente demostración, está casi nuevo. Admito carro en cambio y se dan facilidades. Agencia Ford de Marianao, Carvajal S. A.

NECESITAMOS VENDER UNA CUOta determinada de carros nuevos dentro de estos tres meses; no perderemos operación aceptable; véanos si piensa comprar automóvil nuevo. Carvajal S. A. Agencia Ford, Marianao.

SE VENDE UNA DILIGECIA FORD modelo 1936 con capacidad para nueve pasajeros. Informes señor Rajoy. Telf. U-6383 de 9 a 12 a. m. y 3 a 5 a. m. y por el X-2042 de 8 a 10 p. m.

SE VENDE UN CHEVROLET DEL 36 Master, verse e informes Jovellar 262 altos a todas horas.

FORD 1937, 4 PUERTAS PERFECtas condiciones, regalado. Alfonso U-1600.

VENTAS

53 AUTOMOVILES-ACCESORIOS

SE VENDE FORD 37-60, 4 PUERTAS casi nuevo informa Villaamil Obrapía 407 Garage Cubanacan Mercaderes 262

NUESTROS CARROS DE USO SON REACONDICIONADOS Y GARANTIZADOS

R & G

Grandes facilidades de pago

"AUTO MODERNO"

La Casa de Autos de Uso como Nuevos
MARINA NUM. 121
Teléfono U-3773

MAGNIFICA OPORTUNIDAD VENDO Chevrolet Sedán 1935, 2 puertas en buenas condiciones. Se puede ver garage Empedrado 8 entre Cuba y San Ignacio.

VENDO CUÑA CHEVROLET 1932, propia para viajante y Pontiac 1936 completamente nuevo. Garage de Cuba 459 teléfono M-6653 y A-8637 Sr. Ramos.

CHEVROLET 34 CUATRO PUERTAS $290; Chevrolet 35, dos puertas 295 pesos; comión Dodge de cama, $65.00; Plymouth $180 y otros hago cambios. Reina 158, M-4366

SE VENDE UNA CUÑA CUPE CONvertible 1930 acabada de reparar propia para vendedores, asiento trasero; verse en Vapor esquina a Marina, taller de mecánica $80.00 Vicente López.

GRAN OPORTUNIDAD STUDEBAker cerrado particular del 31, muy poco trabajo, 56.000 millas caminadas seis gomas nuevas, informes: Cienfuegos y Apodaca, bodega Teléfono M-4454 dueño: Pérez verlo a la 1 y a las 8

Carvajal S. A. AUTOS DE USO

MEJORES PRECIOS MAS GARANTIAS

AGENCIA FORD DE MARIANAO

SE VENDE CUÑA CONVERTIBLE, Chevrolet 1934 buen estado general, 17 y A Vedado Telf F-6055

POR EMBARCARME VENDO EL automóvil más lindo que rueda en la Habana, llame M-3787. Directamente con su dueño, no pierda esta oportunidad.

54 MAQUINARIAS

BOMBAS NEPTUNO ENTERAMENte de bronce, sobre cajas de bolas tipo turbina superiores a todas. Egido 585 Telf M-5244 Reparaciones, bombas y motores.

VENDO PLANTA DE HIELO YORK Arti, Fry y Brosvi de 1, 2, 4, 6, 10, 20 y 40 toneladas de refrigeración y surtido de piezas y condensadores, cortina de salmuera y tanque con sus serpentines. Bombas Duplex, 2, 4, 6 y 12 pulgadas, máquina de vapor 10 y 20 T. P. cepilla cuatro caras Fay, escoplo barrena. Manila 214, Cerro I-6346 Hilario García.

VENDO COMPRESORES DE AIRE, 50, 150 y 300 pies p.m., centrífugas 16 por 30 winches de vapor y eléctricos, tijera y punzón de herrería, turbinas y bombas de piston de 2, 3, 4, 5, y 16 pulgadas, motores de petróleo Diesell de 5, 8 y 120 H.P., motores eléctricas de 5, 7, 10, 15, 50 y 150, correas, poleas y diferenciales. Manila 314, Cerro I-6346 Hilario García.

VENDO PAILAS DE COBRE Y PAsadores de guayaba, bombos de confituras, molinos para maíz y sal de 6 mazas Nordi, molino desintegrador y para almendra, planta de eter pasteurizador Burell, bombas de pozo profundo Triplex de 8 pulgadas para 500 galones por minuto. Manila 314, Cerro I-6346 Hilario García.

IMPORTANTE. VENDO CANTIDAD de teja francesa, 2 turbinas, dos motores La Roy, varias bombas tubería galvanizada, maderas y varias cosas más. Su dueño café La Siberia Calabazar

56 MUEBLES Y PRENDAS

FAMILIA PARTICULAR VENDE: gran juego cuarto 3 cuerpos moderno, 7 piezas lunas grandes, poco uso $65; otro 3 cuerpos con chiffrober $50. Rayo 355 bajos, sitios y Maloja.

VENDO PRECIOSO JUEGO CUARTO compuesto de ochopiezas, con elegante chifforrober y uno de sala tapizado Virtudes 618 altos entre Escobar y Gervasio.

MOTOR CORRIENTE CONTINUA 15 H. P. 220, $60; Sin Fin 36 pulgadas «Fanous» de discos, $160.00; Plana de 16 pulgadas con contramarcha, $180.00; Caja hierro grande con 2 bóvedas interiores, $300.00; Contadora Nacional 5 gavetas, $120.00; Calculadora «Mercedes», $70.00; Motor gasolina 10 H. P. $75.00; Idem petrólea, bola 20 H. P. $200. Caja caudales todos tamaños. Informes: «La Protectora» Santa Clara.

FAMILIA, GANGAS, MUEBLES

Juegos cuarto 3 c., chifforrober 3 c. gavetas al centro, finos tiradores y butacón $125 a $165 ;otros, $98. $115; comedor, $70; living-room $98. San Nicolás No. 305 entre Neptuno y San Miguel.

BUENA OPORTUNIDAD PARA HAcerse con un juego de living-room y un comedor de arte nuevo por un precio sumamente barato, pase por Lealtad No. 361 bajos.

SE VENDE POR EMBARCAR JUEgo de cuarto y recibidor arte moderno, verlo de 1 a 4 en Felipe Poey 512 esq. O-Farrill Víbora.

VENDO TODOS LOS MUEBLES DE mi casa 3 juegos cuarto, 3 cuerpos, comedor Arte Moderno, sala, living-rrom ,recibidor, Frigidaire, objetos arte, lámparas, alfombras cuadros, Venga ofrézcame. Concordia 760 Aramburo y Hospital.

SE VENDEN BARATISIMOS, UN escaparate coqueta y escritorio laqueados marfil y oro, y como nuevos. 27 Nro 909 esquina 6 Vedado.

VENDO BARTISIMO FINO CUARTO caoba 3|c, coqueta original, otro mediano color caramelo, otro chico, comedor Renacimiento, living-room, buró, sillones portal. Escobar 256 entre Neptuno Concordia.

GANGA MUY GRANDE

Se vende un fino y hermoso tapiz mide 4 yardas de ancho por 2.1|4 de alto $50. Una bandera cubana de Filaila de lana con 20 varas de largo por 10 de ancho, $50 Una bandera americana de 3.1|2 yardas de largo por 1.3|4 de ancho, $8.00 Percal bandera cubana color firme de una yarda de ancho a 20 cts. la yarda. Banderas de lo mismo con 2 yardas de largo a 50 cts. y con 2.1|2 idem a 69 cts. 2 trajes paño gran gala teniente Marina cubana tallas 38 y 40 a $30.00. En la tienda de ropas «La Yarda», Belascoaín y San Rafael.

VENTAS

56 MUEBLES Y PRENDAS

JUEGO CUARTO ARTE MODERNO $19; no ha sido usado el 3|c, $30; el radio de elegante mueble $7. Venta por reducirme. Sitios No. 74 entre San Nicolás y Rayo.

VENDO JUEGO DE CUARTO TRES cuerpos nuevo grandísimo $70.00; otros caoba, regios tamaño grande regalado. Sala, 9 piezos: $25.00 Antón Recio 218 entre Gloria y Ruvalcaba.

VENDO JUEGO DE CUARTO DE 3 cuerpos, seis piezas tiradores finos cosa de verse, por pronto embarque. Virtudes Nro. 463 esquina a Perseverancia.

VENDO JUEGO CUARTO $12, OTRO mejor 3 cuerpos, $40; comedor $25 recibidor, $15. Radio, lámparas Calzada Pesús del Monte 29, altos a una cuadra esquina Tejas

URGENTEMENTE VENDO JUEGO cuarto $20, 3 cuerpos $34 $0ú uno finísimo $65; comedor $25 sala $27, camita personal $7, chiforrober todos modernos. San Joaquín 363 y Monte.

FAMILIA PARTICULAR VENDE: lindo juego cuarto 3 cuerpos, nuevecito $22; otro, $45; el fino $70; sala $47; comedor Renacimiento $62; buenos muebles. Escobar 63 San Lázaro y Lagunsa.

FAMILIA VENDE LUJOSO RECIBIdor inglés seis piezas grande todo tapizado en cueros dos juegos cuartos modernos 3 cuerpos caoba, comedor renacimiento completo cueros repujados. Prado 159 Colón y Refugio.

VENDO A PARTICULARES CASI regalado un juego de cuarto 3 cuerpos, todo de caoba y nuevo, juego de comedor, arte moderno. Informan Teléfono FO-2631 González.

SEÑORA PARTICULAR VENDE 2 juegos ruartos 6 meses uso, tres cuerpos uno 8 piezac, chiforrober y butarón vale $170, lo doy en $90.00, otro 5 piezas moderno, $40. Vista hace fe. Belascoaín 548, lado E. Medicina, bajos.

GANGA. SE VENDE UNA NEVERA eléctrica de cuatro pies. Puede verse en Zulueta 456 casi esquina a Teniente Rey.

MUEBLES EN GANGA

Juegos cuartos: $25.00; ídem tres cuerpos: $40.00; sala: $10.00; comedor, desde $25.00; escaparates: $9.00; con lunas: $15.00; mesas correderas: $4.00; aparadores: $6.00; sillas y 2 sillones $10.00; neveras $10.00; máquinas coser y escribir. Se cambian y se compran toda clase de muebles, pagando más que nadie.

«LA PRINCESA»
San Rafael 573 y 577 entre Escobar y Gervasio. Telf. U-5926

BARATA

Se vende una caja caudales, dos vidrieras mostrador, una máquina escribir Remington, un reloj pared, una máquina coser, una lámpara madera tallada, una idem comedor bronce y un librero caoba, una mesa escritorio, una silla giratoria, dos faroles Renacimiento Español. una biblioteca completa. Véalos en Salud 51 esq. a Rayo.

MUEBLES A PLAZOS

Sin fondo ni fiador, finos y modestos, últimos modelos. Venga a verlos ¡No pague lujo!

"EL FENIX"

U-1360 Neptuno esq. a Soledad

SE VENDEN 2 ESCAPARATES PAra casa de modas y vidrieras mostrador Avenida 4a Nro 12 entre 1 y 2 Buenavista.

VENDO BROCAL POZO DE MARmol de una sola pieza arca de alcanfor muy tallada y un relop de pie de tubos y varios objetos más. San Rafael y Oquendo, bajos.

UN JUEGO DE CUARTO CAOBA colonial verlo de 11 a 1 y de 5 a 7 se da barato. Telf F-6316 Baños 507, altos.

MUEBLES EN GANGA

Juegos de cuarto Arte moderno: $4.00 mensuales; comedor, caoba último estilo: $3.00 mensuales; sala y recibidor, modernísimo: $3.00 mensuales. juego de cuarto tres cuerpos, caoba, últimas creaciones: :$5.00 mensuales. Precios muy bajos.

"LA EMINENCIA NEPTUNO 668"

Entre Gervasio y Belascoaín U-2427

MUEBLES A PLAZOS

Construímos con las mejores maderas, estilos modernos y elegantes Grandes facilidades de pago. Admitimos muebles en cambio. Visítenos y se convencerá: **Díaz y Chao», Neptuno No. 709 y 710, entre Belascoaín y Lucena. Telf. U-5154.**

UNA NEVERA DE USO SIN REPARAR ES UNA CAJA DE SORPRESA

NEVERAS

Americanas reconstruídas y garantizadas.

REFRIGERADORES

De uso en magníficas condiciones todas marcas y tamaños. Rionda, Infanta 1059 entre Desagüe y Benjumeda, frente a Pennino U-3968

«SOFA-CAMA»

Living Rooms, «Arte Moderno» y «Estilo Inglés»

¡No pague lujo! Del fabricante a sus manos: **Mueblería y tapicería «García Espinosa», San Rafael entre Aramburo y Soledad. Nota: Armazones de caoba (no comején).**

¡¡OPORTUNIDAD!! JUEGOS DE

cuarto de tres cuerpos, con elegante butacón, desde $100.00. ¡Dando y dando! Necesitamos dinero. También chaisslong de imitación piel y juegos tapizados a precios increíbles, mueblería «García Espinosa», San Rafael entre Aramburo y Soledad.

LIQUIDAMOS VIDRIERAS

De uso, Cajas caudales, contadoras, neveras refrigeración, mesas fonda, depósitos helados, Hacemos y vendemos armatostes y enseres para establecimientos. «El Siglo» Campanario y Belascoaín Teléfono A-8600.

JUEGOS CUARTO CAOBA FINA, 8 piezas último modelo, sin estrenar, remato o cambio por motores eléctricos, maquinaria o cosa que lo valga. No especuladores. Egido 654, entre Gloria y Misión.

VENDO COMPLETAMENTE NUEVO juego cuarto arte moderno, comedor Renacimiento Español legítimo. Un piano de 1|4 cola «Bluthner». Prado No. 256, frente Hotel Sevilla.

JUEGO CUARTO ARTE MODERNO $19 no ha sido usado, el 3|c, $30; el radio de elegante mueble $7. Venta por reducirme. Sitios No. 74, entre San Nicolás y Rayo.

M.E.C.D. 2016

VENTAS

56 MUEBLES Y PRENDAS

GRAN LIQUIDACION

Extenso surtido en objetos de arte, lámparas, alfombras, cuadros, jarrones, figuras porcelana, bronce y marfil apliqués, candelabros e infinidad de objetos propios para regalos, que liquidamos por todo este mes a precios increíbles. No se lamente luego, pase ahora y podrá seleccionar a su gusto.

«LA PREDILECTA»
San Rafael 803, casi esq. a Oquendo

CAMAS OPERADOS Y SILLONES de inválidos alquilo y compro, toda clase de útiles para profesional y de oficina. Casa Fernández, Neptuno 617, entre Escobar y Gervasio. Telf. U-3322.

Casa Darriba
MUEBLES FINOS
Salud 53

Juego cuarto desde $40, comedor $40, sala desde $20, escaparate, cama, coquetas, neveras, lámparas, radios.

MAQUINAS DE COSER, ESCRIBIR MUEBLES DE OFICINA

Regios juegos de despacho renacimiento; cajas de seguridad contadoras, sillones barberos.
Vidrieras, mostradores, armatostes, Sillas de Viena nuevas y de uso, mesas vitrolite, equipajes nuevos y de uso.

PARA COMPRAR MUEBLES VISITE ESTA CASA. PRECIOS BAJOS
M-9136

A-6827: LA COMPETIDORA

Compramos muebles modernos negocio rápido, buena oferta.

MUEBLES A PLAZOS

Surtido completo finos y corrientes, admitimos sus muebles en cambio.

PIGNORAMOS

Joyas ropas, objetos de arte y demás objetos que representen garantía, mucha reserva con oficina en privado.

BAULES Y MALETAS

Tenemos surtido completo finos y corrientes, se liquidan muy baratos

MAQUINAS COSER OVILLO

Compramos, cambiamos y vendemos con facilidades, antes de comprar o vender, visítenos en Gloria e Indio. Teléfono A-6827

G. Arango y Cia.

PULSERAS Y DIJES

Liquidamos miles de pulseras de oro y dijes de oro y platino con brillantes. Alhajas antiguas y modernas en profusión; cuadros; crucifijos; rosarios de oro; porcelanas antiguas y modernas. Juegos completos de café; té y cubiertería. Bandejas; candelabros; jarras y palanganas, todo de plata maciza.

CARBALLAL HERMANOS
San Rafael No. 618, entre Belascoaín y Gervasio. U-5744.

¡¡OPORTUNIDAD!! JUEGOS DE cuarto, de 8 piezas con elegante butacón $100.00. ¡Dando y dando! Necesitamos dinero. También chaselongs de imitación piel y juegos tapizados a precios increíbles. Mueblería «García Espinosa», San Rafael entre Aramburo y Soledad.

LA CASA INGLESA

Salud 51, antes 9, esq. a Rayo
Maletas y maletines desde un peso en adelante. Baúles escaparates, bodega, camarote, muebles de todas clases y estilos. Lámparas en estilos variados. Gran surtido en objetos de arte propios para regalos. Compramos y cambiamos. Una visita y se convencerá Salud y Rayo Telf. M-7179.

URGENTEMENTE VENDO JUEGO cuarto $20 3 cuerpos, $35 $45 uno finísimo, $65, comedor $25 sala $27, camita personal $7, chifforrober todos modernos. San Joaquín 363 y Monte.

MUEBLES A PLAZOS

Con grandes facilidades de pago. Vean nuestro gran surtido en finos y corrientes. Admitimos muebles a cambio. También alquilamos. Casa Hierro. Compostela y Merced. Teléfono: M-1220.

PELOTARI QUE EMBARCA VENDE dos juegos cuarto 3 cuerpos, 8 piezas, butacón y chiforrober, nuevo $98, otro 3 cuerpos 5 piezas, moderno, $42, máquina Singer ovillo central, nueva. Vista hace fe. Belascoaín 458 lado E. Medirina bajos.

VENTAS

56 MUEBLES Y PRENDAS

Asombrosa liquidación de muebles para oficina

Cajas Caudales, archivo todos tamaños, tarjeteros, relojes marcadores, máquinas de calcular «Monroe» y «Marchant», mimeógrafos «Edisondik», adresógrafos. Máquinas de sumar y ecribis, gabinetes «Kardex» Registradoras «National», pupitres etc.

Baúles y Maletas
Reparamos máquinas de escribir
Radios todas marcas
"La Nacional"
VILLEGAS 359
Entre Teniente Rey y Amargura
Teléfono A-9915

MUEBLES A PLAZOS
VEA NUESTRO GRAN SURTIDO EN MUEBLES DE TODAS CLASES
Precios baratísimos
«LA PERLA»
Animas 404, casi esquina a Galiano

57 UTILES DE OFICINAS

VENDO MI MAQUINA DE ESCRIBIR «Underwood» en perfecto estado como nueva $35. Zequeira Nro. 287, Cerro

MUEBLES DE OFICINA
VENDO, COMPRO, CAMBIO

Máquinas de escribir, sumar, calcular, mimeógrafos, adresógrafos.

CAJAS DE HIERRO

Archivos tarjeteros. Kardex armatostes de acero y seccionales de acero.

BUROS

Biblíteca, juegos de despacho, sillas giratorias y toda clase de muebles para oficina.

MAQUINAS ESCRIBIR ROYAL A PLAZOS Y AL CONTADO

Gran lote de máquinas de escribir portátiles a cualquier precio.
Compostela 205, entre Progreso y O-Reilly
Teléfono: M-8638 y M-8081

VENDO BUENA BODEGA $1.800
Sola en esquina bien surtida alquiler $30 con casa para familia, se dan facilidades pago. Informan Dragones y Amistad, café Alvarez.

MUEBLES PARA OFICINAS

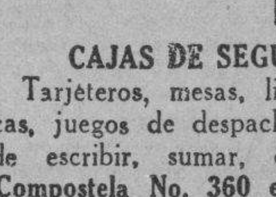

CAJAS DE SEGURIDAD,
Tarjeteros, mesas, libreros, butacas, juegos de despacho, máquinas de escribir, sumar, calcular etc.
Compostela No. 360 entre Obrapía y Lamparilla, Teléfono A-7744.

MAQUINAS ARCHIVOS

BUROS
CAJAS
Pupitres

Materiales de Colegios
DINERO Y JOYAS
Fluses y capas a $2.00, procedentes de subastas
La "Hispano Cuba"
Monserrate y Parque Zayas
Telf. A-8054

58 LIBROS E IMPRESOS

OFERTA EXCEPCIONAL ENVIANDO $1.00 a J. H. Bauzá, Animas 158 altos mandaré a vuelta correo, 3 libros de Antonio Iraizoz: «Apuntes de un Turista Tropical», «Itinerario por los Estados Unidos» y « Pnyx».

59 RADIOS

VENDO UN RADIO GENERAL ELECtric cinco tubos onda corta y larga de mesa muy varato. Cuarteles No. 59 entre Habana y Aguiar, Apartamento No. 3 bajos.

60 INSTRUMENTOS DE MUSICA

$68 VENDO MI PIANO PRECIOSO, flamante, de buena marca, teclado marfil, todo caoba garantizado, tres pedales, banqueta, casa particular, todas horas. Milagros No. 362 entre Porvenir y Octava, Víbora.

SE VENDE PIANO PLESEL TAMAño pequeño, cuerdas cruzadas en muy buenas condiciones. Informan: FO-1443 .

GRAN LIQUIDACION
PIANOS
VERTICALES Y DE COLA
PROPIOS PARA PROFESIONALES Y PERSONAS DE GUSTO ESTUDIOS SUPERIORIES. CANTO Y ORQUESTAS.
PARA PRINCIPIANTES
Tenemos el piano que Ud. necesita. Grandes facilidades de pago.
Alquiler desde $2.00.
LA PREDILECTA
SAN RAFAEL ESQ. A OQUENDO
U-2530

VENTAS

60 INSTRUMENTOS DE MUSICA

PIANOS. —ALEMANES HOOFF, Hupfer, franceses Pleyel, austriacos Hoffman, también americanos; todos magníficos muy baratos. De alquiler desde $2. Almacén de Prats, Neptuno 406 A5-5021

VENDO GRAN PIANO ALEMAN, DE marca famosa, es chiquito, está casi nuevo y es una preciosidad. Lo doy barato. Venga y vea. De 2 a 6 p. m. No es anuncio es una realidad. Dragones 53 bajos frente al teatro Martí.

PIANOS ULTRA MODERNOS
«SUPINETTS» y ¼ COLA

Solicitamos agentes en todos los pueblos de la República para darles nuestra representación exclusiva de nuestros pianos de las famosas marcas «Bluthner», de Alemania, y «Wurlitzer». Los interesados deberán ser profesores o personas relacionadas con ellos. Enviaremos detalles y catálogos a aquellas personas que nos escriban. «La Internacional», Prado No. 256. Liquidamos pianos de ligero uso. Grandes facilidades de pagos.

AFINADORES

AFINE SU PIANO POR $3.00 CON toda garantía y seguridad Manuel Domínguez, afinador mecánico y barnizador de pianos, graduado en la escuela «Vanguardia» en New York. Taller de Reparaciones: Dragones entre Prado y Zulueta Telf. M-3040.

61 DE ANIMALES

SE VENDE UN PERRITO PEKINES pura raza y otro Pomerania de lo mejor, Palatino 251.

SE VENDE LINDISIMA JACA CRIOlla caminadora finísima, de 6 años 7 y media cuartas alzada, color alazán tostado, lucero corrido, tres patas blancas, completamente sana. Lo más lindo de la provincia. Fundación Nro. 7 casa de Mantecón, Calabazar de la Habana.

SE VENDEN BARATAS VARIAS VAcas y terneras. Informa señor San Pedro, Kilómetro 16 carretera le Arroyo Arenas.

VENDO A PRECIO DE SITUACION mulos, carros y arreos de todas clases; caballos, mulos de monta y Pony, 4 potros sementales, 7 y media cuartas, bonito color; 40 mulos criollos domados de monta y carros cerrados para lecheros y un burro semental criollo: una cesta de mimbre con sus arreos, montura y una Pony. Domingo Jarro, Marina y Atarés, Jesús del Monte. Telf. X-1876.

VACAS

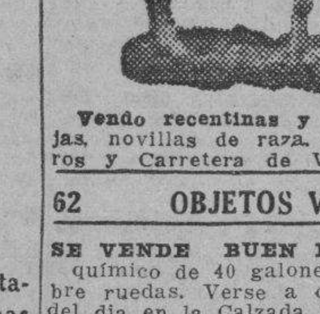

Vendo recentinas y próximas, añojas, novillas de raza. Avenida Boyeros y Carretera de Vento.

62 OBJETOS VARIOS

SE VENDE BUEN EXTINGUIDOR químico de 40 galones, montado sobre ruedas. Verse a cualquier hora del día en la Calzada del Cerro Nro. 1588

SE VENDE UN BUEN EXTINGUIdor químico de 40 galones montado sobre ruedas. Puede verse a cualquier hora del día en la Calzada del Cerro Nro 1588

DENTISTAS. SE VENDE UN SILLON de uso con escupidera y una caja de troqueles para coronas. Monte 426.

GANGA. SE VENDE UN MAGNIFIco tostador de café Galiano 107.

YATECITO
27 pies eslora. Reciente construcción, forrado caoba, literas, cocina, nevera, fregadero, motor Ford V-8 convertido fábrica, veloz, económico informan astillero Blanco, Río Almendares preguntar por Alonso.

VIDRIERAS

Gran surtido de uso y nuevas sumamente baratas. Véanos para cualquier trabajo de vidrieras de calle, neveras vidrieras, estantes etc. cotizaremos sin compromiso. Precios atractivos. «La Nueva Industria» Lamparilla 316

VIDRIERAS, CONTADORAS

Vidrieras de todas formas y tamaños; mesa Vitrolite, sillas, banquetas, exprimidores frutas, pasteleros, cajas caudales, neveras, molino café, picadores carnes; rebanadoras jamón, contadoras National. Compro, cambio y vendo.

MAQUINAS DE ESCRIBIR, BUROS

Archivos, tarjeteros, sillas giratorias, libreros, mesas para máquinas, Véame antes de combiar, comprar o vender sus muebles de oficina, divisiones, mostradores. Casa Cano, Habana 556 y medio entre Teniente Rey y Amargura A-8607.

Dinero-Hipotecas.

63 SOLICITUD

DINERO EN HIPOTECA TOMO 4.000 pesos hipoteca sobre propiedad Habana, con triple garantía D. Erio Habana 86 de 11 a 12 Telf. F-3959

DESEA UD. VENDER, COMPRAR O tomar dinero sobre su automóvil, vea a Fernández, Sitios 517 entre Oquendo y Marqués González. U-3793 mucha reserva.

DINERO
No pierda tiempo. Cuando necesite tomar dinero en hipoteca o pagarés, vea a M. Fernández, San Ignacio 214 Telf. M-9272 de 2 a 5. Operación rápida y absoluta reserva.

64 OFERTAS

DINERO
Sobre joyas
en todas cantidades
«LA PERLA»,
Animas Nro. 404, casi es. a Galiano
Telf. A-8222

Dinero-Hipotecas

64 OFERTAS

DINERO SOBRE AUTOMOVILES, ALhajas, panteones, hipotecas, herencias o cualquier objeto que tenga garantía. Resuelvo 24 horas. Larrea 316 Empedrado y Aguiar Telf. A-8557 Roberto López.

DINERO

Facilito grandes y pequeñas cantidades en primera hipoteca desde el 7 por ciento en adelante, para la Habana y sus barrios. Compro y vendo casas, solares y créditos hipotecarios Compro y vendo Bonos y Acciones.

Julio C. Granda
Obrapía 33, entre Cuba y Aguiar.
Teléfonos: M-5921 y FO-1668

65 BONOS Y VALORES

COMPRO BONOS Y ACCIONES, CENtro Gallego y Banco Asturiano, Compañía Cubana de Electricidad, inversiones e inmuebles. También se pignoran. Compro y vendo acciones de todas las compañías cotizables o no cotizables en la bolsa. Manuel Piñol, Obrapía No. 116.

CAJAS RESERVADAS

Las tenemos en nuestras bóvedas construídas con todos los adelantos modernos y las alquilamos para guardar valores de los interesados. En esta oficina daremos todos los detalles que se deseen.

N. GELATS Y COMPAÑIA
105 Aguiar 108 esq. Amargura

PARA LAS DAMAS

70 INTERES PARA LAS DAMAS

EXTIRPACION RADICAL DEL VELLO.

Tratamientos garantizados. Señora Sánchez, San Nicolás 168, altos teléfono A-7487

CORTE MODERNO NACIONAL
«SISTEMA MENDEZ»

Método rápido y eficiente. Conocido como el más moderno para la enseñanza pública con magníficos resultados; en poco tiempo puede hacerse experta profesora por este modernísimo sistema, Garantizamos la enseñanza. Clases a domicilio y correspondencia. También por ajuste. Cursillos para los que deseen aprender a hacerse su ropa en las vacantes. Se cortan y entallan vestidos y confeccionamos. Academia Central Campanario 304 y Neptuno. Moralidad.

CANAS AUMENTA EDAD, TEÑIRlas esclavitud; ocúltelas con Brillantina Gema, muestra dos centavos sellos. D. Faget apartado 2275 Venta: Sarrá, Johnson, Taquechel, Encanto, y Fin de Siglo.

VELLOS

Extirpación definitiva de los vellos de la cara, muslos, piernas, etc. Tratamiento garantizado. Seis años de éxitos en Cuba. Sra. Alexander, calle Tercera número 405 entre Dos y Cuatro, Vedado.

¡FUERA CANAS! OBTENGA HERmoso color negro, castaño o rubio usando tintura «La Favorita». Teñido de cabello $3.00. Estuche $1.00. De venta en todas las farmacias. Depósito: Virtudes, 206. Casa «Pilar». Teléfono M-9392.

Sistema Alemany
(MODERNO) CORTE Y COSTURA

Instituto Central: San José 257 entre Aguila y Galiano. Autora y directora: Matilde Alemany. Reconocido como el mejor. Adoptado en Escuelas Públicas y Privadas. clases a domicilio. A5-4482. Vendemos métodos y titulamos. Confecciones sus vestidos.

ENSEÑANZAS

75 PROFESORAS - PROFESORES

SE NECESITAN EN TODAS MAS IMportantes ciudades incluyendo Habana, agente de matrícula para famosa institución norteamericana enseñanza (Tutorial System) Universitaria, contabilidad, prefiriéndose conozcan inglés. Escriban con referencias a Residencial Manager Mr. León, Libertad 35, Camagüey.

PROFESOR EXTRANJERO, 20 años práctica local enseña inglés francés, italiano. Referencias inmejorables de las mejores familias de la Habana Telf. FO-2508

PROFESORA NORMALISTA CON gran práctica ofrece sus servicios para colegio o clases particulares. Informes Telf. I3990

LECCIONES PARTICULARES
Le Matemáticas Física Química por profesor título Universitario. Preparación erámenes Enseñanza rápida precios muy módicos. J. Barnet Consulado 314 Telf. A-7401

PROFESORA FRANCESA DIPLOMAda y con inmejorables referencias, da clases de francés en su casa o a domicilio Telf. A-6722 o I-5606

BAILARINAS. — UN PESO MENsual, rápida preparación cine, teatros, cabarets, danzas clásicas, fantasía española. Merced y Cuba. Por Merced Academia Guitarra.

SEÑORA RESIDENTE CURSO EScolar en la Florida desea llevar niños al Colegio, hospedándolos en su residencia. Se cambian referencias. Sra. Rodríguez A-7488

ESTUDIOS. BAILES MODERNOS
Tomasín. Positivamente enseño con práctica son; Pasodoble; Vals; Blue; Son; Tango; Clases todos los días de 9 a.m. a 11 p.m. Clases a domicilio. San Nicolás 1008 (moderno) entre Gloria y Misión, 2 cuadras de Monte.

PROFESOR Y PROFESORA DE SEgunda enseñanza preparan eficientemente para exámenes en los Institutos. Matemáticas e Inglés incluyendo 1o y 2o Curso. Telf F-5133

MIS CHRISTIAN TIENE HORA DISponible para dar clase o conversación inglés, francés, preparo alumnos para exámenes. Línea 852 esquina 4, F-5960

ENSEÑANZAS

75 PROFESORAS - PROFESORES

CLASES DE FRANCES

Por profesor francés, Monsieur Robert Rest, calle H, número 510 entre 21 y 23. Vedado. Oígalo los domingos, de 7 a 8 p. m. CMCD 630 kilociclos. Precios convencionales.

PROFESORA DE INSTRUCCION, INglés, taquigrafía en ambos idiomas. Prepara para exámenes. Clases a domicilio F-2651.

PROFESORA FRANCESA DA CLAses de francés a domicilio. Conversación francesa. Inglés (fonética). prepara para los exámenes. FO-2130.

ESTUDIE POR CORREO

La academia «Rabiña», en Neptuno 414, esq. a Manrique, altos M-7849, tiene organizado clases por correspondencia desde hace años habiendo prestado gran beneficio a aquéllos que tienen deseo de prosperar. Estudie las asignaturas siguientes: Taquigrafía; Mecanografía; Teneduría; Cálculos Mercantiles; Gramática; Ortografía; Procurador; Química industrial, Inglés; Francés, etc. Informes: **Academia «Rabiña». Neptuno 414. esq. a Manrique. Telf. M-7849.**

INGLES

HAVANA BUSINESS ACADEMY
Desde lo más elemental hasta lo más adelantado enseñamos en nuestros 40 cursos diarios Sistema seguro, rápido e interesante al alcance de todos. Profesorado Americano.
HAVANA BUSINESS ACADEMY
Línea 357, teléfono F-3043 Sucursal Neptuno y Amistad. Telf. A-6033

76 COLEGIOS

SAN ELOY

Colegio y Academia. Fundado en 1907. Primera y Segunda enseñanza, Preparatoria, Bachillerato, Comercio, Idiomas, Cultura Física. Cursos preparatorios especiales. Admitimos pupilos y medios pupilos y externos. Quinta Menocal, Samá 21, Marianao. Telf FO-7432 Pida Prospectos.

BACHILLERATO

Gran cursillo de verano para los alumnos de Bachillerato que presentan asignaturas en septiembre. Especialidad en todas las asignaturas del Bachillerato. También cursillo para ingreso en los Institutos, Normales, Hogar, Artes y Oficios, Ingenieros, Comercio y Ciencias Comerciales de la Universidad.

ACADEMIA "BRAVO"
Neptuno y Lucena: U-2627

COLEGIO PARA NIÑAS CATOLICAS. «Nazareth College & Academy». Nazareth, Kentucky, E. U. A. 126 años de fundado. Aprobado por el Gobierno Americano para estudiantes cubanos. $700.00 al año, con todos gastos incluídos. Pida catálogo o vea a nuestro Agente en Cuba: L. MacLean Beers Plaza de la Catedral 54 M-7730.

COLEGIOS AMERICANOS

Al alcance de todas las fortunas. Catálogo e información gratis. Profesor Richardson, American Schools Bureau, Manzana de Gómez número 514. Telf. A-9798.

COLEGIO
Santa Teresa

INGRESO AL BACHILLERATO
Enseñanza en inglés y español. Primer Grado. $3.00. Segundo $4.00. Tercero y Cuarto $5.00. Quinto y Sexto. $6.00. Séptimo y Octavo $7.00. Autorizado para expedir certificados de Octavo Grado para ingresar en Normales, Institutos, Hogar, etc. Taquigrafía, Mecanografía, Ortografía, Inglés, Correspondencia Comercial, Corte y Costura y Labores. Clases de piano. Pida prospecto Calle 23 No. 1.511 entre 24 y 26. Vedado. Teléfono F-5096.

CABALLERO
ESCUELA SUPERIOR PRIVADA

Para cursar del 1o. hasta el 9o. grados, expidiendo Certificados para ingresar en la Segunda Enseñanza sin sufrir examen. Con casa, playa y piscina en la Playa de Santa Fe para expansión de su alumnano. Admite limitado número de pulios y medioh pupilos. Cuotas moderadas. La matrícula para el próximo curso se abre el lunes 21 del actual. Las clases comenzarán el 5 de septiembre próximo Telf. U-2832. San Rafael 775 altos.

ESCOLAPIOS DE GUANABACOA:— Colegio de primer orden.—Establecido en 1857. —Comercio, Bachillerato, Primera Enseñanza y Preparatoria.—Ricos museos.—Magnífica oficina bancaria para práctica comercial.—Profesorado de alta competencia.—Dormitorios con cuarto separado para cada alumno.— Excelente alimentación.—Purísima agua potable de manantiales dentro del mismo colegio.—Ambiente campestre.—Sports de todas clases.—Se remite gratis interesante prospecto ilustrado; pídase por correo al Rector. Escolapios de Guanabacoa. Habana, o al Telf X-0-1503.

77 ACADEMIAS

ACADEMIA DE IDIOMAS ROBERTS
Malecón 153 Telf. M-2124. ¿Desea usted aprender inglés? Compre el método Robert. Se recomienda por sí sólo. Distinción. Eficiencia. Garantía. Cuarta edición: $2.00.

OBSEQUIO DE LA ACADEMIA DE COMERCIO

Luis B. Corrales. Establecida en 1889. Enviando $0.15 en sellos recibirán mi Aritmética Mercantil, y por $0.30 más, mi «Ortografía en el Bolsillo», acabada de publicar. Enseñamos Teneduría de Libros. Taquigrafía e Inglés. La Mecanografía $1.00 mensual. Nuestros Títulos los más solicitados. Lealtad 567. entre Salud y Dragones. Telf. A5-1632.

BACHILLERATO

Gran cursillo de verano para los alumnos de Bachillerato que presentan asignaturas en septiembre. Especialidad en todas las asignaturas del Bachillerato. También cursillo para ingreso en los Institutos, Normales, Hogar, Artes y Oficios, Ingenieros, Comercio y Ciencias Comerciales de la Universidad.

ACADEMIA "BRAVO"
NEPTUNO Y LUCENA. U-2627

ENSEÑANZAS

77 ACADEMIAS

HAVANA BUSINESS ACADEMY

Profesores y sistemas procedentes de los mejores Business Schols de los Estados Unidos. Elevados standards de enseñanza comercial en inglés y español. **Todos los graduados en nuestro curso secretarial han encontrado empleo bien remunerado. Taquigrafías Pitman y Gregg. Omnibus.** Línea 357. F-3043 y Neptuno esquina a Amistad A-6033.

ACADEMIA RABINA

NEPTUNO 414 (ALTOS) ESQUINA A MANRIQUE. TLF. M-7849. INGRESO A LA ESCUELA DE CIENCIAS COMERCIALES DE LA UNIVERSIDAD

Clases individuales. Francés. Inglés y Teneduría, Taquigrafía «Pitman» y «Gregg», Mecanografía, Correspondencia y Aritmética Comercial. TAMBIEN CLASES POR CORRESPONDENCIA. Ingreso en Escuelas de Ingenieros, Arquitectos, y Comercio. Servicio de ómnibus y de internos. Pida prospectos. Expedimos títulos y proveemos de empleo a nuestros graduados

Corte y Costura
ACADEMIA «SANTA TERESA»

Calle 23 No. 1511 (Vedado entre 24 y 26 F-5096. Hágase profesora en tres meses. Desde la primera clase usted podrá cortar sus vestidos por figurín. También clases por correspondencia. Pidan la primera lección, incluyendo 3 centavos para franqueo. Expedimos títulos.

INTERES GENERAL

INDUSTRIA DE CONFITURAS Y caramelos etc. funcionando, ofrece en la misma local apropiado para instalar fabricación de chocolates y turrones. Oiremos proposiciones solo a personas interesadas personalmente. Sr. A. Jiménez, Cuba 316 esq. a Obrapía. Departamento 24. Teléfono M-2595. De tres a cinco de la tarde.

PLANTAS Y FLORES

SE VENDEN PLANTAS INJERTADAS

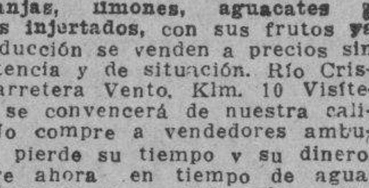

Naranjas, limones, aguacates y mangos injertados, con sus frutos ya en producción se venden a precios sin competencia y de situación. Río Cristal. Carretera Vento, Klm. 10 Visítenos y se convencerá de nuestra calidad. No compre a vendedores ambulantes, pierde su tiempo y su dinero. Siembre ahora en tiempo de agua Acuérdese que lo que más vale en Cuba es la tierra. Cultívela. E. Berenguer, Carretera Vento Kilm. 10 Teléfono I-6023. **Visítenos aunque no compre.**

ALQUILERES

79 HOTELES

HOTEL REGINA

Industria 410, frente al Capitalio, M-5955. Deseamos hacer saber a todos que debido a la situación actual, de reajuste, ofrecemos un servicio nuevo de hotel a unos precios inigualables. Una persona con comida, desde $45.00. Dos personas con comida, desde $65.00. Excelente comida. Absoluta moralidad. Lujo y limpieza.

"PULLMAN"

Consulado 312 y 314 esquina a Neptuno. Edificio moderno céntrico, apartamentos frescos, amplios y ventilados, todos con baño privado, agua abundante siempre. El Restaurant planta baja. Económico serio y moral. Telf. A-7401

HOTEL "IDEAL ROOM"
PRADO 509 (POR PASAJE)

Hay habitaciones disponibles, balcón, baño, agua caliente y fría, frente al Capitolio. Nunca falta el agua, fría y caliente. Precios con comida para matrimonio, desde 35 a 45 Tome informes de esta gran casa, visítela aunque sea por curiosidad, por adentro la mejor. Se exigen referencias de moralidad y pagos. Prado 509 (por pasaje) 93-B.

Hotel Roosevelt

AMISTAD Y SAN MIGUEL
$55.00 Matrimonios con tres excelentes comidas mensuales.
Apartamentos para familias, todos con baño privado. Elevadores día y noche

PRADO 104

Casa para familias excelente comida estricta moralidad. Habitaciones con baño y comdias. Matrimonios desde $55.00 mensuales. Habitaciones con baño privado desde $25.00 mensuales. Teléfono A-7488.

ALQUILERES

79 HOTELES

HOTEL PROVIDENCIA

Obrapía No. 519 entre Bernaza y Villegas. Habitaciones por meses y por días con comida y sin comida. Matrimonios desde $39.00 mensuales, diario desde $1.00 por persona, casa y comida. Habitación sólo desde $15 mensuales para 2 personas con 2 camas desde $18.00 mensuales con servicio hotel.

HOTEL "VEDADO"
CALLE 19 ESQUINA A M

Residencia excelente, que reúne excepcionales condiciones para vivir con toda comodidad. Frecuente y fácil comunicación con la ciudad y repartos. Esmerado servicio, comida criolla, española y americana. Telf. F-6631.

HOTEL "HARDING"

Crespo 67, a 2 cuadras del Prado y Malecón. Cerca del mar. A-6735. Hotel absoluamente moral y comidas excelentes. 2 personas desde $46 una desde $29. con almuerzo, comida y desayuno. Elevador da y noche, agua caliente y fría.

THE SAVOY
F y Quince. —Vedado
Telf: F-6616

Situado en un lugar alto del Vedado, con fácil y frecuente comunicación con la ciudad y repartos Rodeado de jardines, con 600 metros de hermosos portales. Las habitaciones tienen ventilación directa teléfono, baño privado, con agua fría y caliente. Precios moderados, incluyendo tres excelntes comidas. El servicio en mesas separadas, para cada familia.

HOTEL COLONIAL
SAN MIGUEL 254

Esquina a Galiano. Habitaciones y apartamentos con baño privado y muebles modernos. Magnífico comedor con carta. Elevador día y noche. Precios especiales para huéspedes por mensualidades. Confort y moralidad. Teléfono A-6658.

"TROTCHA"

En lugar más céntrico del Vedado Amplias y frescas habitaciones, con o sin comida, a una cuadra de los baños de mar, tranvias y ómnibus Calzada y Dos, Vedado. Telf. F-2383

HOTEL BIARRITZ
RESIDENCIAL

El más confortable, céntrico y lujoso de la Ciudad. Amplias y frescas habitaciones, todas baño privado completo y closet. Nunca falta agua fría y caliente. Elevador da y noche. Exquisitas comidas en su elegante Roof-Garden. 4o. piso. Estricta moralidad. Prado No. 519. frente al Capitolio.

HOTEL INTERNACIONAL DE FRANcisco Gómez. frescos y amplios departamentos, agua corriente en el interior y caliente en los servicios. Excelente comida. Esmerado servicio. Una persona desde $20 y dos desde $35 al mes. Tejadillo 60. Teléfono: A-9958

HOTEL HANABANA

Neptuno Nro. 105 entre Prado y Consulado. Magníficas y confortables habitaciones, baño privado. Atención esmerada, elevador día y noche, inmejorable comida, precios especiales a matrimonios estables. Tel. A-9041.

HOTEL "ANDINO"

San Lázaro 1218, esquina a M, U-2553. Unico en su clase. Moderno, céntrico, amplio, fresco, saludable, frente Universidad. Conviene para los que necesitan vivir cerca de los hospitales Calixto García o Mercedes. Habitaciones con baño privado, balcón, hermosa vista, con tres excelentes comidas, 45 pesos, matrimonio. Una persona desde 28 pesos. Clientela escogida. Pensión completa para huéspedes del interior. Precios sin competencia. Esmerado servicio en mesas separadas.

SU CASA

Y la de su familia. El lujosísimo hotel Belmont, el más céntrico de la ciudad. San Rafael e Industria. Con tres excelentes comidas: $45.00 matrimonio. Una persona: $30.00.

HOTEL "FLORIDA"

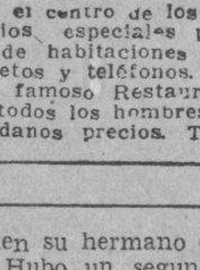

Situado en el centro de los negocios. Precios especiales para el verano de habitaciones con baños completos y teléfonos. Visite nuestro famoso Restaurant, favorito de todos los hombres de negocios. Pídanos precios. Teléfono A-1131.

ALQUILERES

79 HOTELES

HOTEL ALAMAC. SITUADO EN EL corazón de la ciudad, habitaciones modernas, elevador, excelente comida, servicio de Hotel, precios reducidos a huéspedes fijos, Galiano 308 esquina Neptuno A-8002.

HOTEL «MICHALET»

Residencia familias. Modernas y frescas habitaciones con balcón a la calle. Magnífica comida, esmerado servicio. Matrimonios desde $35.00. Una persona desde $18.00. Villegas 216 entre Obispo y Obrapía.

HOTEL "CANADA"

Villegas y Tejadillo habitaciones balcón, frescas, comida de primera, muebles, limpieza, elevador, orden completo, ambiente familiar. Matrimonio $38.00 restaurant planta baja. Teléfono A-0400.

HOTEL «MIRAMAR». NO BUSQUE más, le ofrecemos habitaciones y departamentos con o sin baño, con toda asistencia en la seguridad de que vivirá bien y comerá mejor. Prado 2 esquina Malecón. Telf. A5-3692.

HOTEL «VANDERBILT»

Neptuno 1223. Situado en lo mejor de la Loma de la Universidad, lujosas, amplias y confortables habitaciones; baño privado; agua abundante fría y caliente. Atención esmerada. Neptuno 1223. Conviene para los que tengan que vivir cerca el Hospital Calixto García.

HOTEL PRADO

Prado 351 esquina Virtudes entrada por Virtudes habitaciones acera brisa y sombra, balcón calle, buena comida, agua caliente, ascensor noche-día, estables: 35, 40 y 45 pesos por 2 personas al mes viajeros un peso con comida Telf M-7660

80 CASAS DE HUESPEDES

AYESTARAN 629, CASA PARA FAmilias habitaciones amplias y frescas. Comida excelente dos personas desde $40.00, una desde $25.00. Teléfono I-5651.

CASA DE HUESPEDES «LA GRAN Vía», Zulueta 422. Alquilamos apartamentos con balcón a la calle, agua abundante, buena comida, precios módicos.

HUESPEDES «CAMPOMIR» EMPEdrado 517 sqiuina Monserrate, dos cuadras Parque Central, acabado de reconstruir, apartamentos con o sin muebles, lavamanos, baño, balcón, etc. Comidas excelentes y sanas. Precios económicos. M-3274

PALACIO CUETO. MURALLA E INquisidor. Departamentos 2 piezas y habitaciones todas frescas, comida excelente y agua fría y caliente abundante. Precio de situación y garantizamos limpieza y seriedad. Hay elevador. Informes Telf. M-2674.

CASA DE HUESPEDES ANGELES 56 a una cuadra de Reina se alquilan 2 habitaciones una Balcón a la calle agua abundante caliente comida de familia garantía teléfono: A5-1521

CASA PARA FAMILIAS: PRADO 251 exclusivamente para personas estricta moralidad. Habitación con balcón calle, con toda asistencia. Comida inmejorable. En azotea, habitación para matrimonio u hombres solos.

LA NUEVA PROPIETARIA DEL HOtel «La República» Aguila 559, ofrece habitaciones con lavabo, agua no falta, con todo servicio excelente comida. Precios rebajados. Estricta moralidad.

TELMA RESIDENCIAL

Villegas 466 (entre Muralla y Sol) «La Vivienda Ideal». Fresca, céntrica, moral, agua fría y caliente siempre. Habitación amueblada y comida a la carta dos personas $45. A-9985.

LA MATANCERA. CASA HUESPEdes, la más céntrica de la Habana, absoluta moralidad, mucha agua fría y caliente, mucho fresco, mucha buena comida y precios muy reducidos. Reina 219, esquina a Manrique. Teléfono. A-0238.

AYESTARAN 629, CASA PARA FAmilias habitaciones amplias y frescas. Comida excelente dos personas desde $40.00, una desde $25.00. Teléfono A-0599

CASA HUESPEDES «TURIS» MANrique 611 entre Reina y Salud teléfono A-6388 amplias y frescas habitaciones vista calle e interiores. Matrimonios $35.00. Individuales $20.

81 CASAS DE COMIDAS

CASA DE FAMILIA SIRVE COMIDA a domicilio, de primera, variada buena sazón, croquetas, tamales, arroz con pollo, domingo llamar a la señora de Landa A-7731

EL RESTAURANT EN SU HOGAR. Servimos comidas a domicilio, corta y larga distancia 4 platos, postres rjarios. 1 persona, 50; 2 id., 70; 3 id., $1.00. 13 y B Vedado F-4176

82 APARTAMENTOS

SE ALQUILA BELLO APARTAMENto alto exquisitamente amueblado. Avenida Once esquina calle Diez Ampliación Almendares. Tiene estudio, dormitorio, bar, terrazas, garage, Precio 85 pesos. All informan.

EDIFICIO DIAMOND ESPLENDIDO y fresco apartamento con sala, saleta, comedor, pantry, cocina, 8 habitaciones, 2 baños garage $60, sin, $55 L Nro. 355 entre 21 y 23.

ZULUETA 656. SE ALQUILAN COmodos y modernos apartamentos con servicio completo. Informan en los bajos, el encargado.

ALQUILER: $15.00, APARTAMENTO en edificio moderno, con sala, comedorcito, una habitación, baño completo y cocina (no es pasaje), agua abundante. Juan Delgado esquina a General Lee. Santos Suárez, tranvías y ómnibus ruta 15, por el frente.

APARTAMENTO. SE ALQUILA MAGnífico apartamento con sala, comedor, cuarto, cocina y servicio sanitario. Balcón a la calle, 15 Nro 1213 esquina a 20 en el Vedado la llave en el departamento A informan teléfono F-7695 Sr. Delgado.

EDIFICIO TRIANGULO, 23 ESQUIna a 20, lo más alto y sano del Vedado, fresquísimo apartamento, dos grandes habitaciones, baño completo, gran living-room, cocina con refrigerador Telf F-3546

CASAS APARTAMENTOS RECIENtemente pintados, modernos, ventilados, dos cuartos, sala, comedor, precioso baño intercalado, cocina gas, baño criados. Edificio «Padrón» Neptuno 969, Tels. U-6889 y U-5402

FOLLETIN 31

LA ETAPA

Por PAUL BOURGET

Traducción de
F. SARMIENTO

Y después, ¿dónde va él a encontrar los 5 mil francos, cuando nunca ha tenido delante ni doscientos? Suponiendo que pudiera encontrarlos pidiéndoselos prestado a Barantin, por ejemplo —para lo que le cuesta el dinero a ese panamista— papá quería devolvérselos y yo le vería matarse a trabajar por mí. ¡No! No debe saber nada. Prefiero desaparecer... Y al decir esto espiaba de reojo el efecto de su magnanimidad filial, y viendo a su hermana conmovida, juzgó el momento favorable para decir: No, Julia, no es papá quien puede salvarme, sino tú...

—¡Yo! exclamó la joven con una sorpresa en la que no había todavía ninguna sospecha.

—Sí, tú, repitió Antonio. Fíjate en que no se trata más que de un préstamo y tú puedes facilitármelo. Berthier me dará veinticuatro horas si le prometo que los cinco mil francos serán pagados seguramente... Dos letras tuyas a Rumesnil, (el golpe estaba dado) diciéndole que yo he perdido ese dinero en la Bolsa, por ejemplo, y que si no pago mañana me echan de mi oficina, creo que serán suficientes. Rumesnil no se negará... Lo sabes muy bien...

A medida que hablaba, veía las facciones de su hermana contraerse y pasar por sus ojos una expresión que no la conocía. Los sentimientos que despertaba en ella el nombre de su amante, pronunciado por aquel hermano implacable, eran tan fuertes, que hicieron latir su corazón hasta en la garganta y la joven se quedó por un instante sin voz. Tuvo, sin embargo, el valor de responder con afectada indiferencia:

—¿Y por qué a Rumesnil? ¿Por qué yo? ¿Por qué no se negará? Te ruego que te expliques de otro modo que por enigmas...

—¿Por qué? dijo Antonio en el tono impaciente de un hombre que ha pretendido tratar un asunto delicado a medias palabras y al encontrarse con que su interlocutor no quiere comprender, se irrita y le hace sentir un alfilerazo. ¿Por qué? Porque tiene relaciones contigo y te ama, sencillamente. No trates de discutir, te lo ruego. Vuestras maniobras saltan a la vista. He sorprendido vuestras citas en la calle, como sé los medios de que os valéis para vuestra correspondencia. Os habéis ocultado tal mal, que hasta ese bendito de Juan ha observado algo y hoy mismo me lo ha dicho. Yo le he respondo lo que pienso, y es que estás en tu perfecto derecho al querer poner un día en tus tarjetas: Condesa de Rumesnil, y supongo que a nuestra buena mamá no le desagradará tampoco. De otro modo no le ocurriría siempre algún pretexto para salirse del salón y dejarte sola con él cuando viene de visita... Pero que esto no te impida enviarle la carta que le estabas escribiendo cuando yo entré... Solamente, si es para él, añadió viendo que Julia ponía instintivamente la mano en la carpeta, vas a añadir una posdata dándole cita, para que le expliques mi asunto como hemos convenido... Y antes de esta noche tendremos los cinco mil francos...

—Ni lo le explicaré nada, dijo Julia con voz decidida, ni tú tendrás los cinco mil francos, al menos por mí. Yo no pido a Rumesnil que nos preste dinero ¿entiendes? No se lo pido.

Julia había cruzado los brazos para responder a su hermano y se había sentado en el borde de la mesa en actitud de resolución. Muy diferente de Antonio por tantos aspectos de su carácter apasionado, pero sin bajeza, se parecía a él en la fría insolencia de los momentos difíciles. El joven insitió todavía con más impaciencia:

—¿Y crees que un proceso contra tu hermano, publicado en los periódicos, favorecerá mucho tu matrimonio?

—No creo nada, sino que no pido dinero a Rumesnil...

—¿Ni siquiera teniendo yo en la mano la prueba de vuestra intriga?... dijo Antonio, y antes de que Julia pudiera impedírselo se apoderó de la carpeta y añadió: ¿Para enseñársela a nuestro padre?...

—Enséñale esa carta si quieres, respondió la joven. Después del robo, el chantage... ¡Eres completo!...

Julia seguía con los brazos cruzados sobre el delgado pecho y su cara era desconfiada. Solamente un estremecimiento de repugnancia había levantado los extremos de sus labios. Antonio tuvo vergüenza ante aquella inmovilidad despreciativa o pensó que la carta no era para Rumesnil. Ello fué que dejó la carpeta en la mesa y dijo:

—Sólo he querido asustarte; ni más ni menos. Tienes tan poco corazón como Juan...

Y añadió, empleando una nueva forma de amenaza, sin sospechar su fuerza de acción sobre la infeliz muchacha:

—Puesto que me niegas este servicio, iré yo mismo a casa de Rumesnil. Es una humillación que hubieras podido ahorrarme, pero la sufriré... No me asusto ya por tan poco...

—¡No! ¡No harás tal cosa! exclamó la joven. Y esta vez, Antonio vió que había logrado tocarla en el punto sensible. Ante aquella repentina resolución de su hermano, Julia había tenido miedo, en efecto, y su sangre fría había empezado a abandonarla. Veía en su imaginación a su amante recibiendo aquella visita y percibía su mirada cuando ellos dos se vieran, siendo así que Julia no se había atrevido todavía a anunciarle su embarazo, hasta tal punto le causaban a veces un invencible malestar aquellos ojos claros a Rumesnil, que sabían ser tan dulces y tan duros alternativamente. La joven repitió: ¡No harás tal cosa!... y añadió andando hacia Antonio y animándose con sus propias palabras: Después de lo que acabas de decirme, después de lo que tú piensas, es el último hombre a quien puedes dirigirte.. ¡El último, el último!... Bien lo comprendes; sería como si yo te hubiese enviado y nadie le haría creer que no estábamos todos de acuerdo, incluso Juan, que es su amigo. ¡Todos nos deshonraríamos así! ¡Y con nosotros nustros padres!... ¡Lo que ya existe es bastante! gimió con voz profunda en la que se revelaba la sublevación de su carne, en la que sabía que llevaba un hijo de aquel a quien su hermano quería pedir dinero. Hubo un segundo en que tuvo en los labios esta confesión, pero no la profirió por impedírselo la expresión implacable que brillaba en los ojos del falsificador y el acento con que respondió:

—Olvidas que Rumesnil ha ido conmigo al colegio y que este título sobra para justificar un paso que es corriente entre antiguos camaradas. Te repito que mañana irá a su casa a pedirle ese dinero, iré... a no ser que me des para no hacerlo una razón absolutamente grave... ¿Hay alguna? Respóndeme si o no.

—¿Qué otra razón quieres que haya?... dijo Julia. Su corazón se había vuelto a cerrar de repente y la joven se estremecía ante la idea de haber estado a punto de entregar su secrto a aquel muchacho brutal y a quien las ansias del miedo daban en aquel momento una cara y un alma de bandido. Julia se pasó convulsivamente por la cara las crispadas manos, como para reunir toda la energía de que era capaz, y mirando de frente a su hermano con profundo desprecio, le dijo lentamente: Has conseguido lo que querías. Yo hablaré a Rumesnil. Vergüenza por vergüenza, prefiero esta porque es menos innoble. Le escribiré para darle una cita y yo le haré la petición... Y ahora, vete...

—No sin haberte dado las gracias, respondió Antonio avanzando hacia ella. ¡Ah, Julia! ¡Me vas a salvar!

—¡Vete! repitió la joven con más fuerza, retrocediendo lejos de él y apretando los brazos más estrechamente contra el seno.

—¿Y cuando vas a escribir la carta? dijo Antonio después de un silencio. Ya sabes que el tiempo apremia y quiero llevarla yo mismo, para estar seguro, antes de ir a la oficina.

—La tendrás a las ocho, dijo Julia, y añadió con un movimiento de imperiosa cólera que le hizo salirse del cuarto: No me pidas que le escriba ahora. No puedo... ¡Pero vete! ¡Vete!...

Aquella súbita reaparición de la voluntad, las alternativas de pasión, de orgullo herido y de violencia por que la joven había pasado delante de él, su fisonomía impregnada de tal sufrimiento, la voz que a veces le faltaba, todas esas señales de la

M.E.C.D. 2016

ALQUILERES

82 APARTAMENTOS

EDIFICIO «AGUIAR» INDUSTRIA 166 Modernos apartamentos de 2 habitaciones y baño completo, luz, teléfono, agua caliente y ascensor. Sólo personas absoluta moralidad.

SE ALQUILA UN MODERNO APARtamento en la Avenida de Italia 408 con sala-comedor, un cuarto baño completo, cocina y pantry, se da electricidad y gas, elevador y teléfono. Informes en la misma. Se requieren referencias.

EDIFICIO «ARBOS» OQUENDO 308 entre San Rafael y San Miguel. Alquilo apartamentos frescos e independientes. Informan en la misma.

HOTEL DE APARTAMENTOS
8 y 19
1, 2, 3 4 cuartos, cocina; frigidaire
GARAGE, RESTAURANT
Grandes reservas de agua. F-3131

EDIFICIO URSULINAS
EGIDO ESQUINA A SOL
Casa de apartamentos modernos, propios para matrimonios o reducida familia, con servicios sanitarios completos; luz, agua caliente y fría; situados en lo más céntrico de la ciudad, con espléndidas vías de comunicaciones para toda la capital e interior de la República.
INFORMES EN EL MISMO
PRECIOS MODICOS
Apartamento bajo Nro. 1.

APARTAMENTO CON LUZ, SALA, cuarto, cocina, servicio. 13 pesos; habitación, luz, baño privado $7.50, fabricación moderna, entrada independiente. Solamente personas mayores. Puerta Cerrada número 307. Teléfono A5-2491.

MATRIMONIO HONORABLE CEDE en su residencia, Vedado. lujoso apartamento baño privado. toda asistencia a matrimonio a caballero, se cambian referencias. Informan teléfono U-1349

OFICINAS

OFICINAS DESDE $10, COMODAS y frescas, para hombres de negocios, se alquilan en los bajos de Obispo 307, entre Habana y Aguiar, «El Gato Negro». Informan: Cacheiro y Hno. A-7780.

OFICINAS DESDE $10, COMODAS, frescas, para hombres de negocio, se alquilan en los bajos de Obispo 307 entre Habana y Aguiar «El Gato Negro». Informan: Cacheiro y Hno. Teléfono A-7780.

HABITACIONES OFICINAS PRADO 164 amplias y buenas, precios moderados. Informan FO-9132

EDIFICIO LARREA
AGUIAR Y EMPEDRADO
Se alquilan espléndidos departamentos para oficinas de diez pesos en adelante.

83 DEPARTAMENTOS

SE ALQUILAN DEPARTAMENTOS altos y bajos de dos y una habitación. Seriedad y tranquilidad. Precios a la situación. Frescas y ventiladas. Se informa a cualquier hora en Consulado No. 255 Telf. A-0672.

EN CASA DE FAMILIA SE ALQUIla un departamento con una o dos habitaciones. Se dan y exigen referencias. Informes: A5-3071.

SE ALQUILAN MODERNOS Y FRESCOS apartamentos acabados de fabricar, con dos y tres piezas, baño y cocina en 20 y 25 pesos. 8 Nro. 58, entre 3a y 5a. Vedado.

EDIFICIO PROVIDENCIA
Carlos III 614 esquina Oquendo, se alquila un amplio cómodo y fresco departamento con todo confort. Precio razonable. Véalo enseguida. Informa González. M-9659.

SANTA CLARA Nro 19 ENTRE OFIcios y San Pedro se alquilan departamentos con luz la llave en la mismo (encargada) informes Tejadillo Nro 214. bajos. Telf. M-9726

84 HABITACIONES

HABITACION PARA UNO O DOS hombres solos, en punto céntrico. Reina 253 casi esquina a Manrique, casa buena presencia, mucho orden. Precio seis pesos.

CERCA DE SU OFICINA Y BIEN situada se alquila fresca y clara habitación a persona sola o matrimonio sin niños. Aguacate 108, altos. Precio económico.

EN TROCADERO 108, 2o. PISO ENtre Prado y Consulado, se alquila una hermosa habitación grande y lo más fresca con su baño al lado con agua abundante día y noche, matrimonio sin niños o también para hombre solo, no hay letrero en la puerta.

SE ALQUILAN HABITACIONES anexas al baño, balcón, a la calle, con toda asistencia Calle 11 No. 407 Telf. F-7207. Vedado.

GALIANO 305 ALTOS ENTRE SAN Miguel y Neptuno. Los nuevos propietarios ofrecen magníficas habitaciones y comida insuperable por módico precio. Agua abundante, absoluta moralidad. Teléfono A5-0432.

HABITACION AMUEBLADA, BAÑO al lado, agua caliente, teléfono, propia para matrimonio. Casa de familias. Amistad 172 altos entre Neptuno y Concordia.

SE ALQUILAN HABITACIONES PAra mayores, nuevas sin estrenar con lavabo agua corriente y luz. Pasar a verlas y otros informes en la calle A No. 613 esquina 27, Vedado, precio 8 pesos.

HABITACIONES VENTILADISIMAS, lavabos agua corriente, baños calientes, moralidad, comida exquisita manteca chicharrón, aceite español Balcells. También admito socio habitación, baratísimo. Punto de lo más céntrico, Galiano 412, principal.

FAMILIA RESPETABLE ALQUILA habitación, con todo servicio. Se cambian referencias Telf. F-7798.

SE ALQUILA UNA HABITACION grande y ventilada en casa particular a señoras solas, muy céntrica. Teléfono F-5609.

SE ALQUILA UNA BUENA HABItación en Galiano 310, entre Neptuno y San Miguel, altos de «La Opera».

SE ALQUILA LA CASA XIFRES esquina a Estrella segundo piso 54, compuesta de sala, comedor, 2 cuartos, baño intercalado, cocina alquiler $25.00 Informan por el teléfono FO-2542

SE ALQUILA UNA HABITACION espaciosa con luz en Aguila Nro. 612 bajos, entre San José y Barcelona. Se piden referencias.

CASA MORAL ALQUILA UNA MAGnífica habitación con todo servicio a matrimonio u hombres solos. Amistad 168 altos Telf. A-8829

EN AZOTEA UNICA GRANDISIMA habitación alquilo hombres solos; otra vista calle baja hermosísima luz referencias, sin niños, casa particular baratísimas cumplidoras. Picota Nro. 132, bajos.

SE ALQUILA UNA HABITACION amueblada a hombre solo, clara y fresca, agua abundante, en casa particular Avenida Bélgica (Egido) 575 altos fotografía.

FAMILIA HONORABLE ALQUILA juntas o separadas tres habitaciones de esquina, balcón corrido, lavabos, teléfono comida si la desea único inquilino. San Lázaro 319 altos, esquina San Nicolás.

ALQUILO HABITACION FRESQUIsima muy amplia, mucha agua fría y caliente a hombre sólo, entrada independiente. Infanta 560, 1er. piso, casi esquina Zanja.

SE ALQUILA FRESCA HABITACION con o sin comida, a matrimonio sin niños o señoras solas. Unico inquilino. Baño al lado. Villegas 10 segundo piso.

SE ALQUILAN 2 AMPLIAS Y FRESCAS habitaciones con balcón y terraza y comidas, todo servicio. Línea 962 altos, esquina y entrada por 10. Vedado.

VEDADO: CUARTO ANEXO BAÑO con comida esmerada para personas de gusto en hogar americano. Calle 21 Nro. 958, entre 8 y 10 F1-6242

HABITACIONES SIN ESTRENAR A $8.50 con luz, agua a todas horas, para familias de moralidad. Calle Flores 326 entre Estévez y Matadero. Teléfono M-1139.

FAMILIA PARTICULAR ALQUILA habitación con todo servicio o sin él, a personas de estricta moralidad. Calle L Nro 355 4o piso letra G, hay ascensor automático.

HABANA 410 ALTOS ENTRE OBISpo y Obrapía se alquilan amplias y ventiladas habitaciones a matrimonios sin niños, mucha agua y un verdadero palacio. Informan en la misma.

SE ALQUILAN AMPLIAS Y FRESCAS habitaciones, Prado 314 esquina a Virtudes.

SE ALQUILA EN RESIDENCIA magnífica, ventilada habitación, baño privado, matrimonio sin niños. Se cambian referencias. Gertrudis 112 Villa de la Rosa.

CASA FAMILIA, ALQUILA AMPLIA ventilada habitación, vista calle, lavabo agua caliente, teléfono, matrimonio u hombre solo. Toda asistencia. Obispo 455 2o. piso. entre Aguacate y Villegas.

RESIDENCIA FAMILIAR ALQUILA habitación todo servicio y confort Comida excelente. También amplio apartamento independiente a varios jóvenes estudiantes de reconocida seriedad. I No. 305 entre 15 y 17.

EN LO MEJOR DEL VEDADO SE ALquila habitación anexa baño con comida a personas estricta moralidad. Cambiamos referencias. B 560 esq. 25.

EDIFICIO «CUBA» SEIS PISOS
Empedrado Nro. 42, antiguo, 360 moderno, entre Habana y Compostela. Se alquilan amplias y ventiladas habitaciones, muy baratas, elevador, lavabos, luz toda la noche. Orden y moralidad. Telf. M-5113

85 NAVES-LOCALES

SE ALQUILA UN MAGNIFICO LOcal en Aguila 461 entre San Rafael y San José, Peluquería «León» con mostradores y vidrieras.

SE ALQUILA LOCAL DE 6x30 MTS. en Cristo No. 18. Informan: Muralla No. 471 La Tijera.

NAVE. —SE ALQUILA UNA NAVE de 15x15 mts. propia para garage o industria, con terreno al frente de 15x30 mts. la llave en la misma. Informes F-315 Muy barata. Calzada de Columbia entre Ave. Las Palmas y Tres Rosas.

NAVES Y LOCALES DESDE 60 HASta 500 metros, alquilo en Marina y Ensenada una cuadra de La Benéfica por Concha. Informes en la misma.

AMISTAD 306 CASI ESQUINA A San Rafael amplio local restaurado, propio para café y restaurant o algún otro comercio. Agua abundante. Verse de 1 a 2.

EN LA ZONA COMERCIAL SE ALquila amplio local para almacén o industria, más de 300 metros cuadrados de superficie. Montado sobre columnas, Santa Clara 60, puede verse a todas horas. Informa: Ramón Larrea, Aguiar 361 A-2155.

SE ALQUILA PARA ESTABLECImiento precioso y lujoso local esquina brisa, Belascoaín 1022 esquina a Clavel, acabado de fabricar, puertas con vidriera, agua abundante, dado tránsito y lujo local, propio para una agencia y exhibir aparatos como refrigeradores, radios, vitrolas u otros. Informa: Diaz, teléfono M-2390 Prado 615

EN OFICINAS BIEN MONTADAS se alquila local, teléfono, recibidor y limpieza en Campanario No. 306 entre Neptuno y San Miguel. Sr. Correa.

SE ALQUILA MAGNIFICO LOCAL Inquisidor 405 para almacén 800 metros, entresuelos y oficinas gran portal moderna y sólida construcción. Informa Vinatera Teléfono: U-1794

PARA FONDA, CAFE SE ALQUILA local con armatostes mesa de billar vidriera de tabacos, módico alquiler. Véase de 8 a 5. Morro esquina a Refugio.

ALQUILO LOCAL PARA ESTABLEcimiento o Consultorio, en Industria No. 266 pegado a Neptuno. Puede vivir familia $60.00. Informa Ortiz. Telf. U-3979 A-7685.

CRUCERO DE LA PLAYA CALLE 14 esquina a 9 lo más céntrico del reparto se alquila una nave propia para establecimiento. Informan Teléfono: F-2906.

SE ALQUILA PARA ESTABLECImiento un magnífico local de cuatrocientos metros cuadrados con servicio de damas y caballeros, tres puertas a la calle. Obrapía 357 entre Hagana y Compostela. Llaves en la misma.

87 HABANA

ALQUILO ALTOS AMPLIOS S. LAzaro 265 entre Galianoy Blanco; gran sala, comedor tres habitaciones, Lealtad 615 bajos, entre Reina y Salud, sala, 2 habitaciones. Verlos de 10 a 3.

REVILLAGIGEDO 301 ALTOS ESquina Alcantarilla, sala, comedor, tres habitaciones, baño intercalado, cocina. Verse todas horas. The Trust Company of Cuba Obispo 257. Telf. M-6917

SE ALQUILA AVENIDA MENOCAL 1155, esquina a Llinás una casa alta, sala, comedor, tres cuartos, baño intercalado, cuarto y servicio criados informes Telf. I-5021

BERNAZA 241 CASI ESQUINA A MUralla en catorce pesos se alquila un departamento interior con sala, dos habitaciones y servicios, informa la encargada.

SAN JOAQUIN ESQUINA A CRISTIna altos. sala, comedor, dos habitaciones, baño, cocina, The Trust Company of Cuba, Obispo No. 257. Puede verse a todas horas.

CONSULADO 30 A UNA CUADRA del Malecón. Se alquila moderno piso alto acabado de fabricar. Recibidor, sala, comedor, dos cuartos con closets, servicios de criados, entrada independiente para proveedores. Informes en la misma.

MORRO 12 A UNA CUADRA DEL Prado. Se alquila moderno piso alto. Recibidor, sala, comedor, tres cuartos con closets, excelente baño intercalado y otro auxiliar, cuarto y servicio de criados. Informes en la misma de 2 a 6 p. m.

LUGAREÑO 8 FRENTE CLINICA Fortún-Souza, una cuadra Ayestarán y Carlos III. Portal, sala, 3 amplias habitaciones .Lujoso baño intercalado, comedor etc. Patio y lavadero, entrada independiente de criados. Verse horas hábiles. Edificio nuevo U-1428.

LOMA UNIVERSIDAD. SAN JOSE No. 1,254 altos, sala, comedor, 2 cuartos, baño lujo, cocina, servicios criados. Llave lechería esquina. Informes M-2863 y F-2124.

MALECON 315 ENTRE SAN NICOlás y Galiano. Agua nunca falta, fría y caliente, tercer piso, sala, comedor, 3 cuartos, baño, cocina y servicios criados. Informes M-2863 y F-3131. Precio único $40.00. Llaves en el 2o. piso.

SAN LAZARO 320 ENTRE SAN NIcolás y Galiano. Agua nunca falta, fra y caliente. 2o. piso, sala, comedor, 3 cuartos grandes, baño lujo, cocina, servicios criados. Informes Teléfonos M-2863 y F-3131. Precio único $47.00. Llaves en el piso de arrita.

SE ALQUILAN ACABADOS DE FAbricar altos de Monte 358 casi esquina al Parque de la Fraternidad; casitas de dos y tres cuartos, cocina y baño independiente. Se pueden ver de 4 a 6

ALQUILO ALTOS AZOTEA CORRAles uno, con todo confort en $30. Muy ventilados. Informan en la misma planta baja.

ALQUILO LUJOSO PISO ACABADO de fabricar. Agua abundante, sala, recibidor, 3 cuartos, baño, comedor, cocina, cuarto y servicio criados. Llave la misma Hospital 209 entre Jovellar y Vapor. Informan. Pedroso 102 M-8799. Renta $40.00.

ALQUILO ESPADA 509 BAJOS ENtre Valle y San José sala, comedor. tres habitaciones, jaño y coc na. Informan M-1420

CONSULADO 9 CASI ESQUINA A Prado se alquila moderno piso alto, recibidor, hall, sala, comedor, dos dormitorios con closets, cuarto y servicios de criados. Hay elevador dia y noche. Informes en la misma.

$25.00 ALQUILO BAJOS MODERNOS, Bruzón 60 entre Ayestarán y Almendares, portal, sala, comedor, dos habitaciones patio, cocina, baño completo, abundante agua, llaves bodega, informes I-5941.

ALQUILO ESTRELLA 2o. PISO ENtre Aguila Angeles, casa amplia, moderna, cuatro habitaciones, baño intercalado, comedor fondo, sala, otros servicios $50. Abierta 3 a 5. Informa Cuevas F-5993.

SE ALQUILAN LOS BAJOS DE EMpedrado 460. su dueño calle «C» No. 612 entre 25 y 27. Vedado.

SE ALQUILAN LOS BAJOS DE LA casa Industria 264, entre Neptuno y Virtudes. Informan en la misma de 11 a 12.

ALQUILO CASITA BAJOS SALA COmedor cuarto, cocina baño intercalado agua fria y caliente Misión 215 esquina Someruelos Precio: 20 pesos Informan bodega.

SE ALQUILA EN MONTE 772 MEdia cuadra de Cuatro Caminos primer piso sala, saleta, 3 cuartos baño intercalado, cocina, servicio de criados en 38 pesos.

ALQUILO CASA EN $25 PEGADA A Belascoaín y Neptuno, Concordia 430 altos, con sala, comedor, dos cuartos, baño y cocina. Verse de 10 a 4, solamente.

ALQUILO GLORIA NRO. 722 ALTOS derecha entre Carmen y Fighras; sala, comedor, 3 cuartos y abundante agua. La llave en los altos izquierda. Precio: $25.00 Ley Alquileres

ALQUILO CASA SALUDABLE COmo sanatorio en Espada Nro 361, entre Neptuno y San Miguel segundo piso tiene más de cinco habitaciones amplias, frescas, precio reducido. informan bajos encargada.

ALQUILO MANRIQUE 62 ENTRE Lagunas y San Lázaro. Regia casa pintada al tapiz. Sala, saleta, 3|4, baño intercalado, comedor, cuarto, servicio criados. Informes M-6453. Para verla 2 a 6.

SE ALQUILA UN DEPARTAMENTO a la calle compuesto de sala, comedor y dos cuartos con baño intercalado y servicios en Dragones 467, primer piso derecha, entre Campanario y Lealtad. Las llaves en el almacén de al lado. Informan A-7719

SE ALQUILA MAZON 151 ESQUINA a San José apartamento moderno de tres habitaciones baño en colores, cocina. Llave en el tercer piso informan F-6784

ALQUILA: ANIMAS 714, ENTRE Escobar y Gervasio, quinto piso, con sala, recibidor, tres habitaciones, baño intercalado, comedor, cocina, servicio criados. Elevador a todas horas. Llaves en la misma, e informan Amargura 203. Teléfono: A-1192.

SE ALQUILA UNA CASA MODERna con sala, comedor, dos cuartos, baño y cocina en Espada 305 entre Neptuno y Concordia. Informan al X-1729 Véala de 10 a 12 m.

SE ALQUILA MANRIQUE 565 FRENte a la Iglesia 1er piso recibidor, sala, cuatro cuartos, comedor al fondo doble servicio $40 mes adelantado y mes en fondo llave en los bajos Informes FO-2928

SE ALQUILA LA CASA DE LAGUnas No. 153 casi esquina a Campanario con sala, comedor, dos cuartos, baño, cocina y patio.. Llaves en la misma. Precio $34.00. Informes A-9339.

ALQUILO SAN LAZARO 556 ALtos entre Lealtad y Escobar, sala, recibidor, cuatro habitaciones, dos baños, comedor fondo, pantry, cocina, cuarto y baño criados, Aguilera, Merced 213 M-8628 y U-6509

CARLOS III Nro. 1103 SE ALQUIlan los hermosos y modernos altos con sala, gabinete, terraza, 4 cuartos, baño intercalado, comedor, cocina, baño crialos. Véalos en horas laborables, la llave allí. Precio: $50. Informes allí y en el Nro. 1115

HOSPITAL 205 ENTRE JOVELLAR y Vapor, sala, comedor, 2 habitaciones, baño completo y cocina $28. Informes Teléfono U-5858

JOVELLAR 114 ENTRE HOSPITAL y Espada, recibidor, sala, comedor, 3 habitaciones, baño completo, cocina, cuarto y servicio de criados $34 Teléfono U-5858.

JOVELLAR 117 ENTRE HOSPITAL y Espada, apartamentos interiores sala, 2 habitaciones, baño y cocina, $17. Teléfono U-5858

SAN LAZARO 960 APARTAMENTOS modernos de sala, comedor, 2 habitaciones. baño completo y cocina. $25 y $28. Teléfono U-5858

SAN JOSE 863 ENTRE OQUENDO Y Soledad Sala comedor, dos habitaciones, baño y cocina, $20. Teléfono U-5858

OQUENDO 358
Entre San Rafael y San José
Apartamentos con Luz de sala, habitación, baño y cocina $13 y $14.

SE ALQUILAN EN $30.00 A INQUIlino que cuide y pague, grandes y cómodos altos, Oquendo 464 entre Zanja y Salud, sala, recibidor, 3|4, baño completo intercalado, salón comedor, cocina de gas, cuarto y servicio de criados, llaves en los bajos. Teléfono A-6567 Oficios 58.

BAJOS JOVELLAR 262 5 CUARTOS sala, saleta, cocina, baños, tiene agua todo el dia. Con o sin garage, cincuenta y cuarenta y cinco. Informes altos.

88 VEDADO

CALZADA Y 6, VEDADO SE ALQUIla la espléndida residencia de 2 plantas y 2,000 metros de jardín. Planta baja: portal, sala, dos habitaciones, baño, vestíbulo, fumador, pantry, comedor, cocina y portal al fondo. Planta alta: teraza, siete habitaciones. cuatro baños, hall y terraza al fondo. Garage para 3 máquinas despensa, cuarto y servicio para criados. Informan: Banco Asturiano teléfono A-7674

VEDADO 21 ENTRE 14 Y 16 A LA brisa casa sin estrenar primer piso sala, saleta, hall, comedor dos metros 3 cuartos, cuarto criados baño color todo lujoso puede verse a todas horas S-6316 $65.00

VEDADO. ALQUILO FRESCOS MOdernos altos, Dos Nro 554 entre 23 y 25 tres hhabitaciones, baño, cuarto criados, demás comodidades $50. Abundante agua con motor. Informes M-9181

23 ESQUINA A 28 POR 28. VEDADO Casa acabada de construir. Bajos: jardín, portal, garage, servicios. Altos: Sala, comedor, 3|4, baño, cocina, pantry, azotea, cuarto, baño lujo, lavandería. Informan en la misma.

VEDADO ACABADOS DE FABRICAR se alquila moderno piso alto, recibidor, sala, comedor, tres cuartos con closets, gran baño en colores, cuarto y servicio de criados gran cocina, cuarto y servicio de criados, entrada independiente para proveedores. Hay garage si se desea. Informes en la misma. Calle 11 esquina a 4

CALLE A Nro. 107 ENTRE CALZAda y Quinta, Vedado, se alquila moderno piso bajo, recibidohr, sala, comedor, dos cuartos con closets cocina. baño intercalado y servicios de criados.Informes en la misma.

LINEA Y D EDIFICIO MONTES. SE alquila una fresca casa esquina, compuesta de recibidor, sala, comedor, tres habitaciones, cuarto de criados y demás servicios. Todas las piezas dan a la calle, frente a la Iglesia, cerca de colegios de niños y niñas, baños de mar y cines.

VEDADO. SE ALQUILA MODERNO piso alto en 6 No. 551, esquina a 23. Recibidor, sala, comedor, tres cuartos, gran baño completo, hall, cocina y servicios de criados. Informes 2 a 6 p. m.

ALQUILO HERMOSO PISO: CALLE 21 No. 313 altos esquina H. Balcón. sala, saleta, comedor, 3 habitaciones, baño, cocina, cuarto servicio criados. $40.00. Informes Leyte-Vidal. M-2222.

ACABADO DE PINTAR SE ALQUIla el precioso y fresquísimo chalet de esquina 13 y 8, Vedado, con todas las comodidades. Tiene garage. Informan U-5089. Llave en la bodega.

SE ALQUILA UNA BUENA CASA, de una sola planta calle B 405 entre 17 y 19 Vedado con muebles o sin muebles.

SE ALQUILA CHALET ESQUINA, fraile en F y 13, Vedado, informan en la misma, Telf M-7964 Sr Pardo.

NUEVE ENTRE H E I, Nro 310 ALtos terraza, hall, sala, biblioteca, cinco cuartos, closets, dos baños intercalados, comedor, cocina, garage, cuatro cuartos criados. M-7703 y A-8520 (9 a 12 y 2 a 5)

ALQUILO CALLE 21 No. 313 H. ALtos. Balcón, sala, saleta, comedor, 3 habitaciones, baño, cocina, cuarto servicio criados $40.00. Informes: Leyte Vidal M-2222.

VEDADO 19 Nro. 604 ENTRE B Y C departamento 2 habitaciones, baño intercalado con o sin garape. Sumamente económico. Informan altos, F-8137 También garage solo.

90 MARIANAO - REPARTOS

SE ALQUILA HERMOSO CHALET dos plantas, cuatro habitaciones, dos baños etc. Calle 12 entre Ave 8 y 9 Ampliación de Almendares Telf. A-9305

SE ALQUILA EN MIRAMAR MAGnífica casa lujosamente amueblada, portal, hall, living-room, comedor, biblioteca, cuatro cuartos, tres baños, cuartos criados, garage, radio frigidaire. Informan F-2880.

SE ALQUILAN LOS ALTOS DE AVEnida Central 24, reparto Kohly, a una cuadra del Fuente Almendares. Muy frescos, sala. cinco cuartos, baño moderno intercalado, comedor, hall, pantry, cocina, servicio de criados y garage. La llave al lado. Informes Teléfono A-6995.

SE ALQUILA, REPARTO MIRAMAR calle 16 casi esquina 5a. Avenida, hermosa y fresca planta alta, acabada de construir, sala, comedor, tres cuartos y otro de criados, hall, cocina y pantry. La llave en los bajos. Telf. FO-1830 y M-3106.

PROXIMA A DESALQUILARSE: Avenida Central No. 37 entre Victoria New York, portal, recibidor, sala, hall, 5 habitaciones., 2 baños, comedor, cocina, pantry, 2 cuartos, servicios criados, garage $80.00. Leyte-Vidal M-2222.

SE ALQUILA CON O SIN MUEBLES la nueva y bonita casa 8 entre 5a. y 7a. Miramar, 5 cuartos, dos lujosos baños, jardín y demás comodidades. Informan en la misma.

SE ALQUILA UNA CASA CON PORtal, jardín, sala, dos cuartos, comedor cocina y baño, Miramar Nro. 14 entre Tercera y Agramonte Almendares, próxima a las rutas 9 y 28. Informan Bar D. Braulio, teléfono M-5093

SE ALQUILA CHALET DE 3 PLANtas 7 y 26 Miramar, cinco cuartos, tres baños contrato por un año. Informan FO-2994

CASA DE ESQUINA CON JARDIN, vestíbulo, sala, comedor, pantry, cocina, portal, biblioteca, cuatro cuartos, dos baños, closets, garage y doble servicio criados. Línea esquina a 13 Alturas de Miramar. FO-2171.

EN 22 ENTRE 5a. Y 7a. AVE R. MIramar se alquila moderno chalet con cinco habitaciones y 2 baños y demás comodidades. La llave e informes en 20 entre 5a y 7a. Casa de Zorrilla.

AMUEBLADA SE ALQUILA UNA casa en Avenida de Columbia entre Reina y Panorama (Buen Retiro) Precio $80. Telf. FO-7318

91 JESUS DEL MONTE-VIBORA

GERTRURIS 5 ENTRE 10 OCTUBRE y Agustina, portal, sala, recibidor, tres habitaciones, comedor, baño, cocina, patio y servicio criados. Una habitación en los altos. Llave 10 de Octubre 1468 M-6917.

CALZADA DE MANAGUA No. 67 ENtre Línea e Imperio, jardín, portal, sala, cuatro habitaciones, baño, comedor, cocina, patio y garage. The Trust Company of Cuba. M-6917.

ALQUILO ALTOS MODERNOS $40, 10 de Octubre 1214 Víbora, cuatro cuartos dos baños todos dos servicios mucha agua, verse de 3 a 5. Informan Telf. A-6024 San Nicolás 607, bajos.

JESUS DEL MONTE Nro 1154, SE alquila piso bajo, sin altos, sala, comedor, tres cuartos, patio y otro cuarto al final, informes en la misma de 2 a 6 p.m.

ALQUILO: SAN ANASTASIO No. 667 entre Milagros y Santa Catalina. A dos cuadras línea tranvías. Portal, sala, saleta, 3 habitaciones, comedor, cocina, baño, patio. Precio de ocasión. Informes M-2222. Leyte-Vidal.

PARQUE SANTOS SUAREZ. SE ALquila Santa Emilia 162, potal, sala, comedor, tres cuartos y servicios $20 llave bodega.

SE ALQUILAN ALTOS MODERNOS San Francisco 363 entre Octava y Porvenir Víbora. Sala, recibidor, cuatro habitaciones, baño intercalado, comedor cocina, terraza. Precio: 30 pesos.

AVISO
Casa acabada de construir para corta familia en el lugar más fresco de la Habana y con todo confort en San Mariano No. 285 esquina a Porvenir. Informan en la misma de 3 a 5 p. m.

SE ALQUILAN LOS ALTOS DE MOrell 22 Loma de Chaple Víbora, compuestos de terraza, sala, saleta, 4 cuartos, baño intercalado, comedor, cocina, cuarto y servicio de criados. Informes Tel. A-6331. La llave en los bajos. M- Soto y Cía. Oficios entre Luz y Santa Clara.

92 SANTOS SUAREZ - MENDOZA

SE ALQUILAN LOS MODERNISImos altos de Paz 159 en Santos Suárez acabados de fabricar con todo lujo y confort muy frescos 5 cuartos. Informan en los bajos.

93 LUYANO

SE ALQUILA UNA CASA DE PLANta alta acabada de construir en la calle de Velázquez entre Guasabacoa y Melones (Luyanó) compuesta de sala, comedor. tres habitaciones, baño intercalado cocina y pantry. Informan en Guasabacoa 257, altos, Luyanó.

94 LAWTON - BATISTA

REPARTO LAWTON. SE ALQUILAN altos modernos casa A y 17, media cuadra de tranvías y guaguas, sala, saleta, dos habitaciones, baño intercalado completo, calentador, saleta comedor al fondo, balcón al frente y fondo. Alquiler $14. Informan en el 567 bajos. X-1484.

98 ALQUILERES VARIOS

EN DIEZ PESOS ESPLENDIDO GArage para uno o dos hombres solos, Luz y agua abundante, 27 Nro. 909 esquina a 6 Vedado.

EN LA PLAYA SANTA FE. SE ALquilan casitas con luz y agua a $15. en la calle 3a. entre 20 y 22. Telf. U-5182.

SE ALQUILA COCINA GRANDE PAra tren de cantinas ya funcionando. informa Sr. Cabrero Estrella 17 frente Precios Fijos de 9 a 10 a. m. altos.

PLAYA DE COJIMAR
Se alquilan magníficos apartamentos con terraza y jardín frente al mar. Informes: Joaquín Boada, teléfono F-5956

SE SOLICITAN

99 SOLICITUD DE ALQUILERES

DESEO ENCONTRAR CASA O QUINta propia para colegio, con capacidad para (150) niños pupilos I-5155

SE SOLICITA PARA COMISIONISTA local en los bajos, estilo español, con patio claro, bien ventilado, con 4 o 5 habitaciones y servicios sanitarios; situado en la zona comprendida desde los muelles hasta Belascoaín. Ofertas a Martínez, Neptuno 259. M-2193. Urgente.

SE ALQUILA UNA GRAN COCINA a cambio de comida, punto céntrico para condiciones, tratar directamente con la dueña, Manrique 358 altos.

102 AGENCIAS COLOCACIONES

VEDADO. EMPLOYMENT BUREAU F-6445 y FO-1077. Señora. El buen servicio a disponer en su casa, depende de la selección de su agencia. Nuestra característica es bastante conocida. F-6445 y FO-1077

LA ORIENTAL U-5388
San Rafael y Gervasio. Tenemos numeroso personal de hombres y mujeres, blancas, de color, extranjeras del país; criadas, cocineras manejadoras, mensajeros, chofferes, pinches, sirvientes a Clínicas. U-5388. Personal por horas.

SEÑORA
Dice Ud. que no hay criadas buenas? Es que Ud. no las pide a **La Agencia Beers**, que tiene crédito de años de la buena clase de servidumbre que se facilitan; también para empleados buenos y competentes para oficinas. Plaza de la Catedral 54. Tel. M-7730.

«LA HABANERA» U-1880
NEPTUNO Y ESPADA
Servimos personal de hombres y mujeres, blancas, de color, extranjeras, del país de toda confianza cocineros, criadas, manejadoras(lavanderas, sirvientes a Clínicas, empleados de hoteles, buenos choferes, cocineros para casas de comercio. U-1880.

LA MATANCERA, A-7740
Servimos para cualquier parte de la Habana y repartos servidumbre de ambos sexos del país y extranjeros. con referencias, servicio rápido Sol 465 entre Egido y Villegas.

LA OTILIA. F-4806
Sirvientas con referencias para todas las casas de familias honorables. Pida aquí su cocinera, lavandera. manejadora, costurera, criado para comedor, matrimonio para campo o ciudad, institutrices o criadas alemanas, masajistas. K Nro. 361 entre 19 y 21 Vedado

103 CRIADAS - CRIADOS

SE SOLICITA UNA CRIADA DE MAno para cuidar una niña y hacer la limpieza. Sueldo $12.00. Informan A-4478.

SE SOLICITA UNA MUCHACHA blanca para limpiar por la mañana y cocinar por la tarde. Sueldo $7.00, dormir colocación. Se piden referencias. Santos Suárez No. 363, entre Paz y S. Julio.

SOLICITO CRIADA QUE SEPA CUMplir su obligación. Calzada 507, entre E y D, Vedado. Se piden referencias. Si no las tiene que no se presente.

SE SOLICITA UNA CRIADA PARA cocinar y limpiar y duerme en la colocación. inútil sin informes. Sueldo $10 Patrocinio 23 Víbora entre Párraga y Poey.

CRIADA ESPAÑOLA ACOSTUMBRAda al buen servicio para criada de mano, ha de saber algo de cocina, con referencias, dormir en la colocación. Suedo: $15, si no reune estas condiciones no se molente. Calle 5 entre 2 y 4, La Sierra.

104 COCINERAS Y COCINEROS

SE SOLICITA COCINERA PARA corta familia y para otros quehaceres menos limpieza. Telf. FO-3886.

105 MANEJADORAS

SE SOLICITA UNA MANEJADORA joven blanca de buena presencia y con referencias para un bebito casa Larrea. 15 esquina a K. Vedado.

NECESITO MUCHACHA LIMPIA, para atender un niño doy uniformes tiene que vivir cerca de la colocación sueldo: 6 pesos primer mes. Villegas Nro 117 tercer piso.

114 AGENTES VENDEDORES

SOLICITAMOS UN VENDEDOR A base de un peso diario y comisión para visitar oficinas y lugares de trabajo en la ciudad. Preséntese en O-Reilly 311 de 2 a 4

SE SOLICITAN AGENTES VENDEdores, para venta de cortinas venecianas en la Habana e interior .Theodoro Bailey y Cía. Prado 112.

SE SOLICITAN AGENTES EN EL interior para ganar cinco pesos diarios y muchachas en la Habana un peso diario. Se envía a cualquier parte un Cine-Vue con 100 películas de los pabellones de la Fedia Mundial por 70 centavos La Feria Mundial. Obispo número 359.

NECESITAMOS PERSONAS ACTIvas, bien recomendadas para trabajar a sueldo y comisión. Vega, Compostela 309. bajos.

SOLICITAMOS VENDEDORES PARA exquisito vino Orotavi fabricado de fruta bomba madurado en la mata. Pídalo a José Caamaño, Morro y Refugio. Telf A7729

SOLICITAMOS AGENTES A SUELdo y comisión, Asociación Clínica Santa Clara. Tamarindo No. 16 Dr. González. Sub Director de 8 a 11 a. m. exclusivamente.

SOLICITUDES. SOLICITO COMISIOnes y representaciones para la provincia de Camagüey, con 25 años experiencia comercial referensias a satisfacción y garantía metálica. S Serrano, González Hurtado 12 Camagüey $4.85.

GANE 100 PESOS MENSUALES, vendiendo productos Columbu deseamos agentes en la Habana e interior de la república. Diríjase a Columbu, Marqués González 313 Habana.

SE SOLICITAN AGENTES VENDEdores para venta de cortinas venecianas en la Habana e interior. Theodoro y Cía, Prado 112.

117 SOLICITUDES VARIAS

NECESITO DOS DEPENDIENTAS Y un joven para departamento ventas. También necesito un chofer; un sereno, dos sirvientes para clínica; un fregador y un criado $25. Compostela 362 Agencia.

SOLICITAMOS PERSONAS QUE TENgan libros usados compramos en todas cantidades. Llame ahora mismo A-7027. Vamos inmediatamente por lejos que sea no tenga pena A-7027.

LO QUE TODA SEÑORITA Y MUjer joven debe saber antes de rasarse. Envíe este anuncio y 20 sellos rojos al apartado 2394 Habana.

SE SOLICITA MATRIMONIO SOLO español de 40 a 45 años, para cocinar y limpiar, se exigen referencias horas de 12 a 2 y de 6 a 8 Empedrado Nro 113 esquina a Mercaderes Gómez

SE OFRECEN

118 CRIADAS-CRIADOS

SE OFRECE UNA MUCHACHA FINA formal y conocedora de sus obligaciones, para criada de manos o manejadora, tiene referencias. Sabe algo de costura. Informan en el A-7465.

SE OFRECE UNA JOVEN DE COLOR para criada de mano. También se coloca para cocinera, tiene referencias y no duerme en la colocación. Teléfono F-6137.

OFREZCO MIS SERVICIOC COMO criada de manos cuartos o comedor, tengo buenas referencias soy cumplidora y consciente, para el Vedado o repartos me pago el viaje M-7375.

F-3141 SE OFRECE EXCELENTE criada de manos o de comedor, inmejorables referencias, muy limpia, sirvo bien la mesa sé cumplir con mi obligación, voy a cualquier lugar, no tengo pretensiones de sueldo. F-3141. Para la Habana me pago el viaje.

SE DESEA COLOCAR UNA ESPAñola de mediana edad para criada de mano o cuartos o lavandera, es formal y trabajadora U-5470.

ESPAÑOLA DESEA COLOCARSE DE criada de manos, es trabajadora, tiene referencias. M-4414.

JOVEN DEL PAIS PRESENTABLE y fina, muy seria en su trabajo con magníficas referencias ofrécese de criada de manos, cuartos o manejar un niño pues es cariñosa con ellos, sueldo desde $10. Informan F-6445.

PARA CRIADA DE MANOS, CUARtos o comedor, desea colocarse en los repartos, Vedado o interior, joven presentable y de buen carácter, conoce su trabajo y posee buenas referencias. Informes FO-1077.

SE OFRECE ESPAÑOLA FINA PARA cuartos y costura experta en el más fino servicio, recomendada de casas de primera. Informan Telf. A5-2891.

SE DESEA COLOCAR UN JOVEN DE color de 15 a 16 años para criado de manos o jardinero, especialidad en ayudante de cocina, tiene muy buen carácter, tiene buena resomendación. Telf. F-7225.

SE OFRECE UNA CRIADA PARA cuartos o comedor. Está acostumbrada a servicio fino, sabe repasar bien y servir a la rusa. Informan: A-6858.

DESEA COLOCARSE JOVEN ESPAñola para criada de manos o de cuartos, para cocinar y limpiar siendo matrimonio solo, tiene referencias. Telf. A-4128.

SE DESEA COLOCAR UN JOVEN DE criado o de cocinero tiene buenas referencias de casas conocidas donde ha trabajado, a mismo en hoteles que casas particulares. F-6180 Antonio.

SE OFRECE UNA CRIADA DE MAno con referencias. es formal también se coloca de cuartos, manejadora o por horas, sin pretnesiones. Teléfono F-3019.

SE DESEA COLOCAR UNA MUCHAcha de color para criada de mano. Informes por el Telf. F-6131.

SE OFRECE CRIADA PRACTICA EN todo servicio de casa particular, lo mismo de cuartos que comedor, salgo a los repartos, desempeño trabajo gran de, tengo buenas referencias o manejadora. Informes 23, 407 esquina a J. F-2524.

SE OFRECE CRIADA PRACTICA EN todo servicio casa particular. lo mismo de cuartos o comedor, salgo a los repartos, desempeño trabajo grande tengo buenas referencias o para manejadora. Aguila 759 esquina Monte. M-1149.

UNA ESPAÑOLA DE TODA MORAlidad desea colocarse para criada de mano en casa de corta familia, o de cuarto y algún otro pequeño trabajo, es cumplidora y de buen carácter y tiene buenas referencias. F-6276.

SE OFRECE UN JOVEN ESPAÑOL para criado de comedor, sabe planchar, tiene referencias informan al teléfono FO-1570

SE DESEA COLOCAR UNA MUCHAcha española para cuartos o comedor como para lavar y limpiar tiene referencias Telf F-3254

SE DESEA COLOCAR UN JOVEN del país para criado dependiente de fonda café o lo que se presente, llame Antonio Elizalde, por el teléfono XO-1554 dejando su dirección.

SE OFRECE UN BUEN CRIADO DE mano tiene referencias de familias conocidas sabe servir a la rusa. Conoce perfectamente sus obligaciones, va a cualquier lugar. Telf U-5388

CRIADO ESPAÑOL SE OFRECE A casa particular, practico en todo lo que requiere un servicio fino, sabe hacer coteles, plancha ropa de caballero, tiene buenas referencias de familias conocidas. Telf. M-4167

SE DESEA COLOCAR JOVEN DE experiencia para casas de huéspedes y casas de familia. Informan Gervasio 451 señor Ventura.

SE OFRECE MUCHACHA CUBANA, de color. fina sirve bien comedor, sabe lavar ropa fina, sale de la Habana buena presencia, y referencias. M-7122

DESEA COLOCARSE UNA JOVEN blanca para cuartos o comedor o para cocinar, tiene buenas referencias Telf. FO-9236

SE DESEA COLOCAR UNA JOVEN para limpieza por horas en la misma una para lavar ropa en su casa teléfono F-6084 llamar por Gloria.

SE DESEA COLOCAR UNA JOVEN blanca por horas, tiene referencias teléfono F1-6522

SE OFRECE CRIADO DE MANO ESpañol práctico en todo lo que requiere un servicio fino de comedor y limpieza tiene buenas referencias de familias distinguidas F-6276

SE OFRECE UN CRIADO ESPAÑOL formal, sin pretensiones. Tiene recomendaciones de su última casa, 11 años, sirve a la rusa y entiende de cocina, 15 y 6 La Sierra. Telf. FO-4264.

SE DESEARIA COLOCAR UNA MUchacha española para criada de manos, tiene buenas referencias. Teléfono U-6565.

SE DESEA COLOCAR UNA MUCHAcha para criada de mano o manejadora, tiene buenas referencias. Telf U-3202

COCINERA REPOSTERA DE COLOR puede ayudar en algo no duerme colocación M-8506

JOVEN ESPAÑOLA DESEA COLOcarse de criada de mano. Tiene referencias. Teléfono U-6816.

SE DESEA COLOCAR UN JOVEN español de criado de mano, portero o sereno en casa particular, tiene referencias. No pretenssiones. Telf. F-5200

SE OFRECE UNA INMEJORABLE criada con buenas referencias y exelente conducta, sabe cumplir con su obligación, es respetuosa, va a donde la soliciten F-3141.

DESEA COLOCARSE UNA MUCHAcha española para los quehaceres de una corta familia. Va a playas y repartos. Tiene buenas referencias. Teléfono A-8642.

ESPAÑOLITO JOVEN SE COLOCA para fregador o mozo limpieza en casa particular o comercio, tiene referencias. Teléfono M-4756.

SE OFRECE MUCHACHA ESPAÑOla fina para cuartos y costura acostumbrada a trabajar en casas de primera y con magníficas recomendaciones. Informan Telf. A5-2891.

SE OFRECE UNA JOVEN CON MAGníficas referencias para criada de mano, cuarto o comedor, sirve a la rusa tiene buena presencia, sale a finca playa o repartos, es cubana. Reina 260, M-7375

DESEA COLOCARSE DE CRIADA de cuartos o de mano joven del campo con excelentes referencias de casa conocida. F-4245.

SE OFRECE BUEN CRIADO CON mucha práctica y garantías, sale al campo sabe planchar trajes, todo lo que requiere un buen servicio, es español informan U-2445 bodega.

DESEA COLOCARSE UN JOVEN ESpañol 32 años para criado de manos, es cumplidor y tiene buen carácter tiene buenas referencias. Informan F-7150 Tintorería.

SE DESEA COLOCAR UN DEPENdiente de fonda y café con buenas referencias, llamar al Telf. XO-1402

SE DESEA COLOCAR JOVEN DE experiencia para casas de huéspedes y casas de familia. Informan Galiano 404 señor Ventura.

SE OFRECE UN JOVEN PARA CRIAdo, camarero otro pinche de cocina. o cualquier otro trabajo, no tiene pretensiones tengo referencias salgo a cualquier parte M-1149

DESEA COLOCARSE JOVEN ESPAñola para criada de manos o de cuartos. Le gustan los niños, sabe lavar y planchar ropa fina. Lo mismo sabe trabajar con cubanos que americanos. Tiene referencias. Telf. M-6709.

JOVEN DEL PAIS CON BUENAS REferencias cumplidora y seria en su trabajo ofrécese de criada de manos. cuartos, comedor o también manejarla un niño solo haciendo algo de limpieza. Informes al F-6445.

DESEA COLOCARSE UNA MUCHAcha española para cuartos o para comedor sabe servir a la rusa es cumplidora en su trabajo, tiene buenas referencias va a los Repartos desea casa seria. Telf F-4331

SE OFRECE CRIADA PARA CUARtos o comedor o limpieza, fina y limpia y cumplidora. Tengo buenas referencias y salgo a donde se ofrezca, 23, 407 esquina a J. F-22524 en caso de interrupción M-1149.

JOVEN BLANCO TRABAJADOR SE coloca para limpieza o pinche, sirve para ayudar cualquier trabajo, duerme o no, no tiene pretensiones Telf. U-1880

SE OFRECE UN BUEN CRIADO DE manos conoce perfectamente sus obligaciones. Tiene referencias, sabe servir a la rusa. es fino y educado, Va a cualquier parte. Telf. U-5388.

CRIADO DE MANOS SE OFRECE, español práctico en todo servicio fino de mesa y con referencias de buenas casas, es solo y va donde se ofrezco, es persona formal. Informan: Teléfono M-9596 tintorería.

SE OFRECE UN CRIADO DE MANOS español de buena presencia. Tiene buenas referencias de familias distinguidas, sabe servir mesa a la rusa y planchar trajes F-6276.

SE OFRECE CRIADO DE MANOS ESpañol bien práctico en todo servicio fino. Cotelería, planchar etc. Referencias inmejorables de casas conocidas y de varios años, formal y trabajador. Telf. FO-2706.

SE DESEA COLOCAR BUEN CRIADO español para comedor, u otros quehaceres. Es formal y cumplidor de su deber. tiene buenas referencias. Telf. F-3517.

119 COCINERAS-COCINEROS

SE OFRECE BUEN COCINERO ESpañol sin familia sabe hacer toda clase de comidas y repostería y pastelerío fina, helados y platos fríos, limpio y económico en la corina, tiene referenrias sale al campo, pregunten por Antonio, particular M-4859

SE OFRECE PARA COCINAR Y LIMpiar muchacha formal y cumplidora con referencias. Informan en el M-6961.

COCINERA REPOSTERA ESPAÑOLA experta en platos fríos, con muy buenas referencias de casas conocidas. Informan en el A-7465.

SE OFRECE COCINERA REPOSTEra de color. sabe cocinar estilo americano y criolla. Favor llamar Jane F-4422.

OFREZCO MIS SERVICIOS PARA cocinar, soy fuerte, saludable y excesivamente limpia. Tengo buena sazón e inmejorables referencias. Se variar platos. Para la Habana o repartos me pago el viaje. F-3141.

SE OFRECE UNA EXCELENTE COcinera de color con muy buenas referencias, tengo buena sazón, se variar platos, entiendo de dulces, soy limpia y cumplo bien con mi obligación. Lo mismo duermo que no duermo. M-7375.

SE OFRECE UNA BUENA COCINEra con magníficas referencias. También se coloca de criada de mano, manejadora o lavandera. Informes Herrera F-3019.

SE DESEA COLOCAR UNA JOVEN española para cocinar, sabe de repostería. Tiene referencias. Informes M-3436.

DESEA COLOCARSE BUENA COCInera de color hace dulces, sabe distribuir la comida, sale a los repartos, duerme o no, Tiene buenas referencias Informan en el U-6904.

SE OFRECE COCINERO REPOSTEro de color también para criado de mano, va a los repartos, tiene referencias y duerme en la colocación. Sra. Rodríguez I-3552.

COCINERA DEL PAIS CON BUENAS referencias, tiene buena sazón lo mismo criolla que española, siendo aseada en la cocina y limpia prefiere Vedado o repartos, duerme fuera, desde $12. F-6445.

SE OFRECE JOVEN PARA COCINAR solo o para limpiar, duerme o no en la colocación, es formal y cumplidora, sabe su obligación, tiene referencias no menos de 12 pesos. Teléfono F-4584 sale a cualquier parte.

SE OFRECE EXCELENTE COCINEra, es limpia cumple bien sus obligaciones, sabe variar de platos .Tiene referencias, sale para cualquier lugar, lo mismo duermo que no duermo. Teléfono M-3141.

SE OFRECE BUENA COCINERA PAra cocinar sólo o cocinar y ayudar o limpiar, desempeño una buena cocina, duermo en la colocación o fuera, según trato. 23, 407 esquina a J. F-2524.

SE OFRECE UNA BUENA COCINEra con referencias. Puede ayudar a la limpieza. Es limpia y trabajadora. Informan A-6858.

SE OFRECE BUENA COCINERA PAra cocinar sólo o cocinar y limpiar o ayudar desempeño una cocina de primera, duermo en la colocación o fuera según trato. Informes Aguila 759 esquina Monte. M-1149.

COCINERA ESPAÑOLA DESEA COlocarse, en la misma muchacha para los quehaceres de una pequeña casa. F-6047.

SE DESEA COLOCAR UNA ESPAÑOla de mediana edad para cocinera, es lavandera, sueldo no menos de $15. Tiene referencias Informes FO-2795.

SE COLOCA JOVEN DE COLOR PAra cocinar, sabe de toda comida criolla y española, hace dulces y plaza, buen sueldo no duerme en la colocación. Telf. A-6775.

SE DESEA COLOCAR UNA MUCHAcha para cocinar y limpiar a matrimonio o para cuartos tengo esmeradas referencias deseo en el Vedado, no menos de $15. Telf F-6244

DESEA COLOCARSE UNA SEÑORA española de mediana edad de cocinera manejadora o al servicio de matrimonio solo. Informes X-2212

DESEA COLOCARSE UN JOVEN asiático cocinero repostero, cocinar a la criolla y española en casa particular y comercio, siempre cocinar en hotel restaurant, tiene buenas referencias, informan Telf. M-6564 por José Luo.

SE DESEA COLOCAR UN EXPERTO cocinero chino en el arte de cocinar a la española, criolla y americana y francesa y en repostería lo mismo presta sus servicios en la capital que en el interior, tiene referencias de casa buena. Informes Telf. A-4028. José Chan, Zanja Nro 60

MAESTRO COCINERO OFRECE SUS servicios a casa particular o pensión sin pretensiones y buenas referencias Informan Telf F-5170

UN EXPERTO COCINERO P REpostero chino desea colocarse en casa particular tiene buenas referencias informan San José 463 tel U-6798 preguntar por José

SE DESEA COLOCAR UNA ESPAÑOla de mediana edad para cocinar y limpiar una casa chica,, tiene referencias, no le importa salir a los repartos. Teléfono F-2084.

UN BUEN MAESTRO COCINERO, repostero joven chino cocina criolla, española y francesa, tiene buenas recomendaciones, sabe cumplir con su obligación, llame por el Telf. M-9164 desea colocarse casa particular.

DESEA COLOCARSE UNA ESPAÑOla para cocinar y limpiar Teléfono M-3358.

SE OFRECE UN COCINERO REPOStero. asiático joven sabe cocinar criolla, americana, francesa, española, pastelería, variando platos finos, son referencias buenas y bien limpio, desea colocarse en casa particular u hotel. Telf. A-9063.

SE DESEA COLOCAR UNA MUCHAcha de color para cocinar y limpiar duerme fuera, Paseo 108 entre 5 y 7 Vedado F-3164

ESPAÑOLA DE MEDIANA EDAD, ocinera, criada, manejadora, solamente pna ocupación $15. viajes pagos sale a las afueras, tiene referencias Telf. M-5143

JOVEN CHINO DESEA COLOCARSE cocinero repostero muy limpio, cocina española americana y criolla; tiene buenas referencias Telf. M-8420 y A-9427 preguntar por Rafael

COCINERA Y REPOSTERA ESPAñola se colloca para cocinar solamente, tiene inmejorables referencias buen seldo Telf. F-6184

SE OFRECE COCINERA PARA COcinar sólo o cocinar y limpiar, desempeño una buena cocina. Salgo a repartos, duermo en el acomodo o fuera, según trato. 23, 407 esquina a J. F-2524 en caso de interrupción M-1149.

SE OFRECE COCINERA REPOSTEra para cocinar sólo o cocinar y ayudar, slago a los repartos y a donde se ofrezca. Tengo buenas referencias, 23, 407 esquina a J. F-2524.

CRIADO ESPAÑOL DE BUENA PREcensia práctico en todo servicio con referencias de casas donde ha trabajado, formal y trabajador, sabiendo hacer cocteles y planchar ropa de caballero. Informan Tintorería M-4363.

120 MANEJADORAS

SE OFRECE UNA EXCELENTE MAnejadora con inmejorables referencias, buena presencia y excesivamente limpia y saludable, cariñosa con los niños. Va a donde la soliciten. F-3141 M-7375.

SE OFRECE UNA EXPERTA MANEjadora con buena presencia y magníficas referencias. Informan en el M-6961.

SE OFRECE UNA SEÑORA DE COlor para manejadora o limpieza y otra de cocinera repostera. Llame al Telf. U-1447.

SE OFRECE UNA MANEJADORA práctica y cariñosa con los niños; tiene buenas referencias, sale a los repartos, alguna finca o playa. 23 No. 407, esquina a J. F-2524, en caso de interrupción M-1149.

SE DESEA COLOCAR UNA JOVEN parda para manejar o limpiar su domicilio es 19 número 560 esquina a C. Telf. F-6232, pregunte por Marta.

DESEA COLOCARSE UNA JOVEN panameña de buena presencia, de manejadora, domina bien el español, le habla inglés al niño o de criada de cuarto, entiende algo de costura. Tengo recomendaciones. Llame Telf. FO-2789. No es agencia.

SE OFRECE UNA JOVEN PARA MAnejar, es cariñosa con los niños y sabe cumplir, va donde se ofrezca, desea familia buena, no tiene pretensiones. Informes Telf. FO-1992.

JOVEN DE COLOR DESEA COLOcarse para manejar en los repartos o en el Vedado, es formal, sabe inglés. FO-1077.

SE DESEA COLOCAR UNA MUCHAcha del campo, de color de manejadora o criada de mano. Llame al Teléfono U-6684 Trinidad.

JOVEN DEL CAMPO CON)REFErencias desea colocarse para manejadora o criada de mano para, mejores informes preguntar por Nina, teléfono FO-2707

123 COSTURERAS-MODISTAS

MODISTA SE OFRECE PARA COStura en casa de familia. Telf. A-8358 Galiano 311 altos. Naty.

MODISTA SE OFRECE PARA TRAbajar corte y costura con perfección, no tiene inconveniente en hacer alguna limpieza. Informan A-7176.

125 CHOFERES

OFREZCO MIS SERVICIOS COMO chofer. Soy conocedor de toda clase de máquinas y camiones. Tengo buenas referencias, sin pretensiones de sueldo, muy ansioso de trabajar. Voy a donde me manden F-3141.

SE DESEA COLOCAR CHOFER ESpañol joven. con 10 años de práctica y buenas referencias de casas donde ha trabajado y no tiene pretensiones. Telf. M-6685.

SE DESEA COLOCAR UN CHAUFfeur español en casa particular maneja toda clase de máquinas y es muy cumplidor, tiene referencias teléfono F-6236

CHOFER ITALIANO DESEA COLOcarse en casa particular, buenas referencias F-6217.

CHOFFER ESPAÑOL JOVEN DE buena presencia desea colocarse en casa particular o comercio. tiene referencias y es práctico en el oficio pocas pretensiones, Telf U-2915

126 JARDINEROS

SE DESEA COLOCAR UN JARDINEro espaol en casa particular o finca, sabe cumplir con su deber, tiene buenas referencias. Informan Luz y San Joaquín. bodega. Teléfono A-4098.

DESEA COLOCARSE JARDINERO español en casa particular o finca, tiene buenas referencias Tel. A-4098

JARDINERO ESPAÑOL DESEA COlocarse en casa particular o finca, tiene buenas referencias. Telf A-4098

129 OFICINISTAS

SE DESEA COLOCAR UN JOVEN de taquígrafo y mecanógrafo, no tiene pretensiones, tiene quien lo recomiende informes al Telf. I-7233

NOTARIOS. CARTULARIO JOVEN con experiencia, sabe trabajar solo, buenas referencias, solicito empleo. Fernández, Aguacate 31 antiguo, teléfono A-6681

131 OFERTAS VARIAS

ESPAÑOLA DE MEDIANA EDAD DEsea colocarse acompañar señora, sabe coser, inyectar, dar masaje. No le importa salir fuera etc. Tiene magníficas referencias. Telf. U-2393.

SE OFRECE UNA SEÑORITA PARA cuidar enfermos y especialmente de enfermedades mentales con buenas referencias FO-1075

SE OFRECE UNA SEÑORA CON muy buenas referencias para acompañar a una señora o cuidar niños huérfanos puede dar clases elementales Dolores 704 Santos Suárez o por teléfono F-2303

SE OFRECE UNA ENFERMERA, con 20 años de práctica para asistir casos particulares o Consultorio; también voy al campo. Soledad Nro. 424 Informan Telf. X-2870

M.E.C.D. 2016

EN LONDRES SE CREE QUE EL GOBIERNO EJERCERA FUERTE PRESION SOBRE POLONIA CON EL OBJETO DE QUE ENTABLE NEGOCIACIONES CON EL REICH

FRANCIA TEME QUE ALEMANIA SE APROVECHE DEL PACTO EN ESTOS DIAS EN QUE SE RESUELVE LA SUERTE DE EUROPA

El embajador de la Gran Bretaña en Berlín ha recibido instrucciones de no abandonar por ahora su puesto

Los periodistas ingleses destacados en Berlín enviaron a sus familiares a Londres. Los franceses regresaron a su patria ante el temor de no poder hacerlo más tarde

LONDRES, agosto 22. (Transocean) El Embajador inglés en Berlín, Sir Neville Henderson, ha sido instruído por el Foreign Office de no abandonar por ahora a Berlín, trasladándose a Salzburgo, como tenía el propósito de hacerlo. Las instrucciones están relacionadas en un informe detallado del gobierno inglés que le fué entregado. Asegúrase que el Embajador inglés en Moscú, Sir William Seeds, ha telegrafiado ya a Londres un informe despacioso. En el Foreign Office se presentaron hoy por la tarde numerosos diplomáticos extranjeros, entre ellos, el Ministro de Holanda, Conde de Limburg-Stirum.

Teme Francia que Alemania se aproveche

PARIS, agosto 22. (Transocean).— El órgano oficioso «Le Temps» expresa su opinión al final de su edición de hoy, dedicada al pacto de no agresión germano-soviético, diciendo que en estos días se resuelve la suerte de Europa. Nadie puede prever hoy con alguna seguridad si debido al pacto de no agresión germano-soviético estará Europa amenazada por una guerra o prevalecerán las posibilidades de paz. Cabe la posibilidad de que Adolf Hitler se informe con el éxito diplomático del pacto d no agresion, renunciando por ahora a otros objetivos. Pero hay que conceder más importancia a la posibilidad de que Alemania, protegida por las promesas de neutralidad soviética se decida a solucionar por la fuerza el problema de Danzig.

«Le Temps» intenta exponer el punto de vista francés diciendo que en este caso tendríamos que contar con que Polonia se negaría a capitular. ¿Pondrá una jugada alemana a Europa ante un hecho cor ado antes que puedan llevarse a la práctica las garantías dadas por Polonia? Sólo los acontecimientos darán respuesta a esta pregunta.

Los periodistas franceses destacados en Berlín regresaron a París. Los ingleses enviaron sus familias a Londres

BERLIN, agosto 23. (Miércoles) (Transocean).—En extensos editoriales la prensa alemana, que por la mañana se abstenía aún de comentar el sensacional acontecimiento germano-soviético, se ocupó ayer por la noche de la inminente firma del pacto de no agresión, pudiendo resumir los conceptos de los diarios como sigue:

«El pacto supone el comienzo de una nueva época en Europa. Es un gran éxito de Alemania, y una grave derrota de las potencias del acorralamiento. La decisión del Fuehrer es, indudablemente popular, por corresponder en absoluto al realismo del Tercer Reich en el terreno político exterior. Constituye la consecuencia lógica de la actitud adoptada por Inglaterra que era opuesta a una inteligencia con Alemania, esforzándose en cercarla».

Todos los diarios recuerdan la tradicional amistad germano-rusa que fué decisiva para la política del siglo XIX, agregando qu una estrecha colaboración germano-rusa en el terreno económico es lo más natural que puede existir en el mundo. En opinión del diario «Hamburger Fredenblatt», inclusive da por hecho que ya fueron firmadas las bases del pacto con la Unión Soviética. El mismo diario dice que algunos periodistas franceses ya han salido de Berlín para regresar a París, mientras los ingleses han enviado ya a sus familias a Inglaterra, según les aconsejara hace dos días la Embajada británica.

El diario «Nachtausgabe» hace constar que entre Alemania y la Unión Soviética nunca ha existido divergencias en el terreno político exterior que se extendieron a cuestiones territoriales. En el extranjero se tiene que confesar ahora que es exacto el concepto incesamente expresado por Alemania e Italia de que son las potencias del eje las que deciden sobre Europa.

Pronto se firmará el pacto

BERLIN, agosto 23. (Miércoles)) (Transocean)—A las nueve de la noche de ayer martes, el Ministro del Exterior del Reich, Von Ribbentrop, quien procedente de Salzburgo había llegado a esta capital poco después de las seis de la tarde, ha salido hacia Moscú en avión especial puesto a su disposición por el Fuehrer. Le acompañan varios señores cuyos nombres fueron comunicados ya el lunes por la noche. En Koenigsberg el avión procederá a un aterrizaje intermedio. Los círculos políticos alemanes suponan anoche que no tardarán en concluirse las negociaciones encaminadas a firmar el pacto de no agresión germano-soviético.

PERSONALIDADES DE LA IGLESIA RECIBIDAS POR EL PAPA EN CASTEL GANDOLFO

ROMA, Agosto 22. (Transocean).—En la residencia veraniega de Castelgandolfo el Sumo Pontífice recibió hoy al Secretario de la Congregación del Consistorio, Cardenal Rossi; al Patriarca de Venecia, Cardenal Piazza; al Presidente de la Comisión del Vaticano, Cardenal Canali, así como al lugarteniente del Secretario de Estado, Cardenal Maglione, actualmente ausente en uso de licencia y a Monseñor Tardini quien desempeña el cargo de Secretario de Asuntos Eclesiásticos Extraordinarios.

Los funcionarios soviéticos dicen que el pacto de no agresión con el Reich asegurará la paz en Europa

Las conversaciones de los Estados Mayores británico y francés con el ruso se han interumpido en tanto se hacen los preparativos para recibir a von Ribbentrop

MOSCU, agosto 22. (AP.)—En los centros oficiales soviéticos se decía esta noche que el proyectado pacto de no agresión con Alemania es un paso importante para asegurar la paz en Europa y se sostenía que en manera alguna impide la alianza que actualmente se está discutiendo en esta capital entre la Gran Bretaña, Francia y Rusia.

Las conversaciones de los estados mayores militares de las tres potencias se han interrumpido al mismo tiempo que los soviets hacen preparativos para recibir a Joachim Von Ribbentrop, ministro de Estado alemán, que llegará mañana.

Su visita será la primera que hace a la Rusia bolsheviki un alto funcionario nazi.

Las misiones francesa y británica conferenciaron acerca de la situación mientras esperan instrucciones de sus respectivos gobiernos, prediciéndose en algunos círculos diplomáticos que las instrucciones que recibirán seguramente será que hagan las maletas y regresen a París y Londres.

En dichos centros también se cree que ingleses y franceses no podrán permanecer ociosos mientras Rusia y Alemania, hasta ahora ideológicamente enemigas, consuman un pacto que ejercerá gran importancia en el equilibrio del poder en Europa.

Los círculos soviéticos se muestran enfáticos en sus manifestaciones acerca de que el pacto de no agresión con Alemania es enteramente independiente de cualquiera alianza que se concierte con la Gran Bretaña y con Francia, agregando que los dos tratados no son incompatibles en manera alguna.

Espérase en dichos círculos que las conversaciones de las misiones militares continúen, pero esta creencia es contraria a la que se tiene en algunos círculos extranjeros. Los centros británicos y franceses guardan silencio acerca de sus planes.

Muchos criados están haciendo la limpieza de la que fué Legación de Austria para que sirva de alojamiento a Von Ribbentrop. Residirá el ministro de Estado alemán puerta con puerta con la misión militar británica que se encuentra alojada en la Casa del Gobierno soviético.

Von Ribbentrop aterrizará en uno de los aeródromos militares de Moscú en vez de hacerlo en el gran aeródromo civil. Sólo unos cuantos funcionarios, posiblemente el primer ministro y Comisario de Relaciones Exteriores Vyacheslaff Molotoff, esperarán al diplomático alemán y formarán los interlocutores del ministro de Berlín en las conversaciones que se efectuarán, según se cree, en el Palacio del Krenlim.

Una de las principales causas del deseo soviético de un pacto con Alemania se dice que es la creencia de que vigorizaría su posición con referencia al Japón que es enemigo en el Lejano Oriente.

Los periódicos soviéticos, mientras tanto, dan cuenta con satisfacción de la botadura en Vladivostok de un nuevo buque de guerra, cuyo tonelaje no se anuncia. Se dice que es un barco de primera clase.

El Embajador francés Paul Emile Naggiar, visitó al Comisario de Relaciones Exteriores esta noche. Si en los centros franceses ni en los rusos se reveló cuál era el motivo de la visita pero extraoficialmente se dice que Baggiar pidió una declaración acerca de la forma en que el proyectado pacto germano-ruso afectará al existente pacto franco-soviético de mutua ayuda.

La cuestión de la continuación de las conversaciones militares también fué probablemente el tema de la entrevista.

Los diplomáticos, aunque asombrados por el anuncio del pacto, conceden ahora significación al discurso que pronunció Josef Stalin ante el congreso del partido comunista el 11 de Marzo.

En ese discurso acusó a la prensa inglesa y francesa de fomentar la marcha de Alemania sobre la Ukrarania soviética y de «envenenar la atmósfera» entre Berlín y Moscú.

Se ha sabido que las misiones militares inglesa y francesa visitaron esta tarde el Kremlin.

Se ignora en dicha capital si podrá ahora Chamberlain mantener íntegras las garantías ofrecidas a Polonia

Se dice que el Ministro-Presidente holandés que estaba de vacaciones en la Selva Negra, Alemania, regresará a su puesto inmediatamente. Holanda llama a filas a la reserva

AMSTERDAM, agosto 22. (Transocean).—El gobierno holandés ha dado orden a los oficiales y soldados de defensa fronteriza, costera y antiaérea actualmente licenciados, para que se alisten inmediatamente en sus filas. El correspondiente comunicado que publica por encargo del Gabinete la prensa del gobierno holandés, agrega que se trata de una medida preventiva dictada por el desarrollo de la situación internacional.

Niégase en Berlín que las conversaciones de Von Pappen y Hitler estén relacionadas con el pacto de no agresión

BERLIN, agosto 22. (Transocean).—El embajador alemán en Ankara, Von Pappen fué recibido el lunes por Hitler en Obersalzberg. Según informes recogidos por la Transocean en círculos dignos de crédito, la entrevista no tiene nada que ver con la publicación de la noticia sobre la inminente concertación de un pact

EN BREVE LLEGARAN A UN ACUERDO EN POLITICA LOS EXPERTOS SERBIO-CROATAS

BELGRADO, Yugoeslavia, Agosto 22 (HAVAS).— Parece que es inminente la conclusión de un acuerdo político serbio-croata. Un comité de expertos juristas, tres de ellos serbios y otros tantos croatas, que ha estado reuniéndose durante varias semanas, se entrevistará dentro de poco con los representantes de la Regencia y del Gabinete, para redactar conjuntamente el texto definitivo del convenio.

Después se pasará a la constitución de un nuevo Gobierno, en el que participarán cuatro o cinco croatas, delegados del partido del Dr. Matchek.

de no agresión germano-soviético, haciéndose constar en dichos círculos que se trata de una simple coincidencia y lo contrario de las noticias propaladas en el extranjero.

Von Papen no ha hecho ninguna visita oficial ni privada a Moscú. La breve visita a Alemania del Embajador alemán en Ankara revistió carácter estrictamente privado ya que ha asistido al entierro de su madre, recientemente fallecida. Las conversaciones que sostuvo Von Ribbentrop con Hitler y el Ministro del Exterior del Reich estaban relacionadas con asuntos exclusivamente turcos, según se asegura.

Se rumora que el Ministro-Presidente holandés que se hallaba de vacaciones, regresará urgentemente a su puesto

LA HAYA, agosto 23. (miércoles). (Transocean).— Ayer martes por la noche se afirmaba que el Ministro-Presidente holandés de Geer, quien desde hace una semana se encuentra en la Selva Negra alemana en uso de licencia, regresará a Holanda a causa de la situación internacional. Espérase su llegada a ésta hoy miércoles por la mañana a más tardar.

En Londres creen que Inglaterra ejercerá presión sobre Polonia.

LONDRES, agosto 23. (miércoles). (Transocean).—Durante seis horas y media se ha prolongado la sesion del Gabinete convocada para ayer por la noche. Esperase que publicará en breve una declaracion oficial donde se hará constar que la Camara de los Comunes sera convocada por radio para mañana jueves. Mientras el Gabinete discutía qué declaraciones debian hacerse ante el Parlamento sobre la actitud británica frente al problema germano-polaco y frente a la inminente firma del pacto de no agresión germano-soviético, la prensa vespertina del martes consideraba imprescindible que la política exterior británica se adopte a la nueva situación, habiendo sido defraudadas las esperanzas inglesas de entablar negociaciones con la Unión Soviética y frente al acorralamiento se pregunta si Inglaterra podrá mantener en toda su amplitud y validez las garantías dadas a favor de Polonia. En los círculos políticos ingleses parece prevalecer el criterio de que en la nueva situación es irrealizable una ayuda eficaz a Polonia, hablándose en cambio de la posibilidad de que se tomarían represalias en caso de que Alemania emprendiese una acción contra Polonia y Dantzig. En los círculos allegados al Foreingn Office se comemnta que fueron dadas garantías a Polonia sin tenerse en cuenta la ayuda soviética eventual por cuyo motivo sería necesario asistir a Polonia caso de que estallase un conflicto germano-polaco. El redactor político del diario «Evening Standard», sin embargo, hace constar que por haberse negado a permitir el paso por su territorio a tropas soviéticas, Polonia ha llevado a un punto muerto las conversaciones militares anglo-franco-soviéticas de Moscú, habiendo contribuído grandemente a la concertación del pacto germano-soviético. Esta circunstancia, continúa el diario inglés, podrá tener por consecuencia que se ejerza una presión sobre Polonia para entable negociaciones con Alemania.

Un representante polaco declara que su país adopta una actitud de reserva.

LONDRES, agosto 22. (Transocean). Con referencia a la inminente firma del pacto de no agresión germano soviético, un representante de la embajada polaca en ésta declaró ayer ante los periodistas que será necesario adoptar una actitud de reserva, ya que no hallándose concluídas aún las negociaciones, se desconoce en lo demás países el pacto..

EL JAPON, ANTE EL FRACASO DE LAS NEGOCIACIONES CON LONDRES, HADE ADOPTAR UNA ACTITUD MAS PRUDENTE

Italia satisfecha con el pacto entre Alemania y Rusia

El convenio contendrá una cláusula sobre el caso en que aquél podrá ser denunciado

ROMA, Agosto 22. (AP.)— Un pacto de no agresión entre la Rusia soviética y Alemania no impide a la primera constituir una alianza con la Gran Bretaña y Francia, según se decía esta noche en los centros informados.

El pacto contendrá una cláusula, según se dice, en virtud del cual podrá ser denunciado en el caso de que una de las partes realice un acto de agresión contra tercera potencia.

Los fascistas, sin embargo han recibido el tratado como señal de colapso de la política de «cerco» de los países democráticos contra Alemania.

Virginio Gayda, en el Giornale d'Italia, insiste en que los acontecimientos, que han asombrado a la mayoría de los diplomáticos, «no han sido una sorpresa para nosotros».

Los rencores de la guerra civil española, las complicaciones del pacto contra el Komintern y los muchos años de ataques de prensa a la política soviética son reemplazados por expresiones de satisfacción con motivo de lo que Gayda califica de «amarga sorpresa para los autores del cerco».

Los diplomáticos en general se muestran cautos en cuanto a apreciar la significación de lacontecimiento.

Gayda asegura que el convenio «completa el sistema ya iniciado por Italia».

Recuerda que Italia había concluído un tratado de amistad y no agresión con Moscú en 1933, que ese tratado fué reforzado con un convenio económico en el mes de Febrero y que Italia recientemente construyó para Rusia el crucero más rápido del mundo.

«No carece de significación para la historia europea —escribe Gayda— que estados totalitarios, no obstante sus diferentes aspectos y sus distintas organizaciones, se unan en un momento que parece dominado por el plan ofensivo de las grandes democracias imperialistas, plutocráticas y hegemonistas».

Los representantes fascistas sostienen en general que la posición de Polonia es ahora difícil frente a las reclamaciones alemanas sobre Danzig.

El Embajador polaco y el Encargado de egocios soviético hablaron hoy brevemente con el ministro de Estado italiano Conde Galeazzo Viano, en la playa de Ostia.

Los Embajadores de los Estados Unidos y del Japón conferenciaron esta noche con Ciano.

Mientras tanto se indica que Italia prosigue haciendo preparativos para caso de una guerra. Gran número de oficiales de reserva, especialmente de Sanidad Militar, han sido llamados a filas.

Como medida de precaución se ordenó la confección de un censo de niños y mujeres británicos en Hongkong

Un primo del ex primer ministro chino Wang Ching-Wei, que actúa ahora de acuerdo con los japoneses, fué asesinado de madrugada en dicha colonia, logrando escapar los asaltantes

LONDRES, agosto 22. (Havas).—En los círculos japoneses de Londres, en los que se creía el lunes que, como consecuencia del fracaso de las negociaciones anglo-niponas de Tokio, el Gobierno imperial iba a desarrollar intensamente una serie de medidas anti-británicas en China, declaran hoy que el Japón mantendrá ahora, de ocho a quince días, una política de «observa y espera». Este cambio radical de conducta prueba que en dichos círculos no se esperaba el doble comunicado de Berlín y Moscú, anunciando el pacto de No Agresión ruso-alemán.

Se cree también que Tokio no fué el único que ignoraba los acontecimientos en preparación. Se comienza a pensar que el Reich tampoco informó a Italia.

Por otra parte, al retroceder el Japón en sus medidas en China, realizará simultáneamente una política de obligado aislamiento. En los centros nipones se considera seguro que hecho el pacto de No Agresión con Alemania, y sin temores ya en el Oeste (Europa), los Soviets se mostrarán mucho más activos en Asia. Sin embargo, aunque el Gobierno de Tokio se muestra más moderado ahora en su hostilidad a Inglaterra, en el Extremo Oriente, ello no quiere decir que busque el acercamiento con Londres, si éste no toma la iniciativa. De todas maneras, se adivina que el Japón se abstendrá por ahora de todo gesto que implique el riesgo de impedirles recuperar la amistad británica, en los mismos momentos en que acaban de perder la mayor ventaja con que contaban.

Fué larga la conferencia de Chamberlain con sus auxiliares

LONDRES, agosto 22. (Havas).—La entrevista celebrada esta tarde por el Primer Ministro Chamberlain con el secretario de Estado Lord Halifax y los altos funcionarios de la cancillería Sir Alexander Cadogan y Sir William Vansittart, duró una hora. Después el jefe del Gabinete recibió al Alto Comisionado de Austria, M. Bruce.

Se hará en Hongkong un censo de las mujeres y niños ingleses

HONGKONG, agosto 22. (AP).—Los funcionarios británicos pidieron hoy el registro voluntario de todos los niños y mujeres ingleses que residen en esta colonia de la corona británica, como medida de precaución.

Una nota oficial dice que la acción «no indica que se espere ninguna contingencia, pero que las autoridades creen que ha llegado el momento de que se hagan todos los preparativos posibles para el caso de una contingencia».

El llamamiento para el registro de las mujeres y los niños ha sido a la terminación del registro de alistados de acuerdo con la ley que extendió el servicio militar obligatorio a esta colonia.

Las nuevas listas se utilizarían en caso de considerarse necesaria la evacuación.

Un chino identificado como Shum Sung, primo de Wang Ching-Wei, ex primer ministro de China, fué asesinado esta madrugada en esta colonia. Sus asaltantes escaparon.

Wang, que rompió sus relaciones con el generalísimo Chiang Kai-Shek el invierno pasado, está actuando ahora de acuerdo con los líderes japoneses.

Shum Sung llegó a Hongkong recientemente procedente de Cantón y se había dedicado a trabajar en pro de los esfuerzos de paz de Wang.

Daladier verá la fase final de las maniobras inglesas

El ministro de Comercio de Italia aplaza su visita a la Exposición de Zurich

LONDRES, Agosto 22. (HAVAS) —La Asociación de la Prensa informa que el Primer Ministro Daladier aceptó la invitación que le fué hecha en París por el Ministro de la Guerra británico, Leslie Hore-Belisha, para asistir a la fase final de las grandes maniobras inglesas, del 17 al 21 de septiembre.

Aplaza su visita a la Exposición de Zurich el Ministro de Comercio italiano

BERNA, Agosto 22 (HAVAS).— La Agencia Telegráfica Suiza comunica que el Ministro de Comercio de Italia, Sig. Guarneri, esperado en la Exposición de Zurich a fines de mes, ha decidido aplazar la visita para la primera mitad de septiembre, «por razones de la mayor importancia».

Holanda toma medidas militares de precaución

LA HAYA, Holanda, Agosto 22. (HAVAS).— El Servicio de Prensa Gubernamental anuncia que debido al peligroso desenvolvimiento de la situación internacional, el Gobierno ha suspendido, hasta nueva orden, todas las licencias y permisos a los oficiales y soldados de las divisiones encargadas de la protección de las fronteras y de las costas, así como de los grupos de defensa anti-aérea. La población, aunque sigue con interés sumo los acontecimientos, guarda una calma perfecta.

Triple conferencia diplomática de Bonnet, en París

PARIS, Agosto 22. (HAVAS).— El Ministro de Estado Bonnet conferenció hoy con los embajadores de Inglaterra, Polonia y Rumania, discutiendo en entrevistas sucesivas la nueva situación creada por el pacto de No Agresión ruso-alemán.

ESPAÑA TAMBIEN ESTA PREPARANDOSE POR SI ESTALLA LA GUERRA

NEW YORK, agosto 22. Exclusivo).— Un despacho de Lisboa al «Journal» dice que los ministros de Guerra y Aviación de España han recibido órdenes de preparar el ejército cuanto antes para la guerra. Otro despacho de Gibraltar da cuenta del cierre por una hora, de la frontera, y de los preparativos en ambos lados que hacen creer que Gibraltar será atacado por el ejército nacionalista español.

LLEGO AYER WILLIAMS AL LIMITE DE MAS DE CIEN CARRERAS EMPUJADAS

SAN LUIS, agosto 22. (AP.)—Ted Williams, el ambicioso candidato de los Red Sox del Boston al título de «novato del año», llegó hoy a la meta, para convertirse en el primer player de las Mayores en esta temporada en empujar 100 o más carreras.

Williams conectó un homer, un triple y un single para empujar cuatro anotaciones contra los Browns, y acumular un total hasta el momento de 103 carreras empujadas. También se colocó en un empate en tercer lugar entre los jonroneros de la Liga Americana.

LOS EX REYES DE ALBANIA LLEGAN A ESTOCOLMO

He aquí al ex rey Zog, de Albania, acompañado de su esposa, Geraldina, al llegar a Estocolmo en ruta hacia Inglaterra, donde fijará su residencia.—(Foto Acme-Editors Press).

Medidas urgentes son adoptadas por la Gran Bretaña, aunque dice que no ve motivo para que estalle la lucha

Confirman en Berlín que Italia estaba al corriente de las negociaciones germano-rusas para el pacto de no agresión; pero parece que el Japón no sabía una palabra

LONDRES, agosto 23. (Miércoles.) (Transocean.) — Durante el curso del Consejo del Gabinete celebrado ayer por la tarde, se acordó solicitar de la Cámara de los Comunes, convocada para el próximo jueves, conceda al gobierno plenos poderes para tomar urgentes medidas militares, como lamada a filas de todos los reservistas y otras similares. Ayer noche el gobierno inglés publicó una declaración confirmando que el Parlamento ha sido convocado para el próximo jueves. El Gobierno ha invitado a ambas Cámaras que aprueben las medidas extraordinarias contenidas en la legislación sobre la defensa nacional que en abril pasado fué sometida a la aprobación del Parlamento. Dícese que los diferentes Ministerios de Defensa tomarán además otras precauciones como, por ejemplo, movilización, ciertas formaciones de flota del ejército, del arma aérea y de organizaciones civiles de defensa. El Gobierno proyecta asimismo ciertas medidas relacionadas con la exportación de importantes materiales bélicos. El gobierno, dice la citada declaración, tiene el concepto de que dificultades surgidas entre Polonia y Alemania no tienen que acarrear forzosamente y en modo alguno una guerra Europea; pero si otros insisten en recurrir a la violencia, entonces el Gobierno se halla dispuesto y decidido a oponerse con todos los medios a su alcance a esta violencia.

Confirman en Berlín que Italia estaba al tanto de la negociación ruso-alemana, pero el Japón no

BERLIN, agosto 22. (Por Geraud Jouve, corresponsal de la Agencia Havas.) — En los centros autorizados alemanes se muestran muy reservados acerca del pacto de No Agresión con los Soviets, aunque no ocultan la viva satisfacción por el rotundo éxito diplomático.

Se informa esta noche que Franz Von Papen, embajador del Reich en Turquía, y el que ya regresó a su puesto, estaba casualmente cerca de Hitler en estos últimos días, y que no tuvo la menor participación, directa o indirecta, en las negociaciones del pacto con Rusia. Parece resultar de la investigación realizada en distintas esferas, habitualmente bien informadas, que:

Primero.—Italia fué tenida al corriente de las conversaciones Berlín-Moscú.

Segundo.—Se mantuvo un secreto absoluto con respecto al Japón.

En el Ministerio del Propaganda se declaraba oficiosamente esta noche que es demasiado pronto para prejuzgar sobre las repercusiones del pacto de No Agresión sobre el anti-Komintern, subrayándose de paso que este último fué concebido siempre como instrumento iideológico, y que el convenio que va a ser firmado con los Soviets, según la práctica corriente en los tratados de esa índole, no afectará en nada a los compromisos que las Partes tengan con otros Estados.

AYER NO SE REUNIERON EN MOSCU LOS REPRESENTANTES ANGLO-FRANCO-SOVIETICOS

MOSCU, Agosto 23 (Miércoles). (Transocean).— Ayer no se ha celebrado sesión alguna de las misiones militares inglesa y francesa y delegados soviéticos. Los miembross de ambas misiones militares visitaron el Museo Kremlin.

RECLAMAN LOS NEW YORK GIGANTES VARIOS PLAYERS DE LAS MENORES

NEW YORK, Agosto 22. (AP.)— Los New York Giants anunciaron hoy el retorno de ocho jugadores de las Ligas menores, que estaban trabajando en distintos circuítos bajo opción. Estos players son: los pitchers Hy Vanderberg y John Witting, el catcher Tommy Padden, y los infielders Alban Glossop, George Myatt y Glen Stewart, del club Jersey City, de la Liga Internacional, así como el catcher Eddie Sheehan del Cliton, y la primera base Babe Young del Knoxville.

EL EMBAJADOR AMERICANO SE INSTALARA EN MADRID A PRINCIPIOS DE OCTUBRE

MADRID, agosto 22. (AP).—El nuevo Embajador de los Estados Unidos en España, Alexander W. Weddell, vendrá a Madrid en los primeros días de octubre para tomar posesión del edificio de la Embajada del Paseo el Cisne.

Los obreros se encuentran actualmente reparando los daños causados por ocho proyectiles de artillería que bien hicieron blanco en el edificio o cayeron en los jardines de la Embajada.

El estudio del Embajador es la pieza de la casa que ha recibido mayores daños. Las reparaciones quedarán completamente terminadas en septiembre.

La Embajada americana se encuentra actualmente, como la mayoría de las representaciones diplomáticas de las naciones, en San Sebastián.

El Consejo de Ministros de Francia estuvo reunido varias horas para tratar sobre política internacional

Los funcionarios japoneses guardan reserva respecto al anuncio del pacto germano-ruso; pero se cree que se halla disgustado y obligado a variar su política anglo-francesa

TOKIO, agosto 23. (Miércoles). (AP).—Entre los japoneses se nota el resentimiento que les ha producido el anuncio del proyectado pacto de no agresión entre Alemania y Rusia y en todos los comentarios que hace el pueblo insiste en que el Japón ha sido vendido por Alemania.

Los funcionarios, mientras tanto permanecen silenciosos.

El Japón contaba con Alemania como una fuerte aliada militar y económica para su lucha en China y en Asia, creyendo que una constante amenaza en el Oeste impediría a Rusia atacar a los nipones.

Ahora, según se dice en los centros autorizados, la preocupación de los japoneses consiste en saber si Rusia aumentará la presión sobre las concesiones japonesas de la mitad septentrional de la isla de Sakhalin y en la frontera de la Mongolia Exterior.

En relación con esto último, el periódico «Asahi» da cuenta de una batalla comenzada en las márgenes del río Khalka el lunes. La agencia Domei da cuenta de que los aviadores japoneses derribaron 97 aviones soviéticos en el día, rechazando cuatro raids. Los nipones perdieron cinco aparatos.

Privadamente algunos funcionarios dicen que, a su juicio, el pacto contra el Komintern, en el cual el Japón se había unido a Alemania, Italia y otras potencias, carece prácticamente de valor.

Los observadores esperan que el Japón trate de solucionar sus diferencias con la Gran Bretaña y los Estados Unidos y estreche sus relaciones con estas dos potencias.

Se reunió durante varias horas el Consejo de Ministros de Francia

PARIS, agosto 22. (Transocean).— El Consejo de Ministros francés se reunió hoy por la tarde a las 5 en el edificio del Ministerio de la Guerra, presidido por el Ministro-Presidente, Daladier. Ocupóse la sesión que duró varias horas, de la situación internacional a resultas del anuncio del pacto de no agresión germano-soviético. Seguidamente se dió un breve comunicado oficial que dice: «El martes se reunió el Gabinete a las 5 de la tarde en el Ministerio de la Guerra, bajo la presidencia del Primer Ministro Daladier. El Consejo de Ministros examinó la situación internacional sobre todo basándose en los informes recibidos por el Gobierno, de sus representantes diplomáticos en el extranjero. Aprobáronse las instrucciones serán enviadas inmediatamente después del Consejo a los Embajadores franceses en el extranjero.»

Después de la reunión del Gabinete, conversó el Ministro-Presidente largo rato con el Generalísimo Chamelin.

El jueves se reunirá el Consejo de Ministros en el Palacio del Elíseo.

En los círculos políticos de la capital francesa, donde se anuncian para hoy, martes, decisiones de gran importancia, interprétase la brevedad del comunicado en el sentido de que el gobierno impone cierta reserva en vista del cambio de la situación. Sin embargo, ha sido muy advertido el párrafo que informa haber conversado el Primer Ministro con el Generalísima Gamelin. De ello se deduce que Francia proseguirá sus preparativos militares para caso de que estalle un conflicto y que sus representantes diplomáticos recibieron instrucciones para subrayar con existentes las garantías de asistencia dadas.

Mucho se comenta en los círculos políticos que según rumores se propondría tenda saber la forma de convocación al Parlamento francés, según los cuales Daladier hablaría en los próximos días por la radio.

Todos los días que restan de este mes puede recibir Gratis

LOS DOS MAGNIFICOS PERIODICOS,

DIARIO DE LA MARINA

POR LA MAÑANA,

—Y—

AVANCE

POR LA TARDE.

Si ahora se suscribe a estos dos periódicos

LA SUSCRIPCION SOLO CUESTA

$1.50 AL MES

Suscríbase

por los teléfonos:

M-7911, M-7912 y M-7913,

en nuestra Administración, para disfrutar de ese beneficio que le ofrecen los dos periódicos mejor informados y más completos que se editan en Cuba.

Las suscripciones en Provincias pueden solicitarse directamente o por mediación de nuestros Agentes.

M.E.C.D. 2016

SUPLEMENTO DIARIO EN ROTOGRABADO

DIARIO DE LA MARINA

ACTUALIDAD NACIONAL E INTERNACIONAL

LA HABANA, Miércoles, 23 de Agosto de 1939.

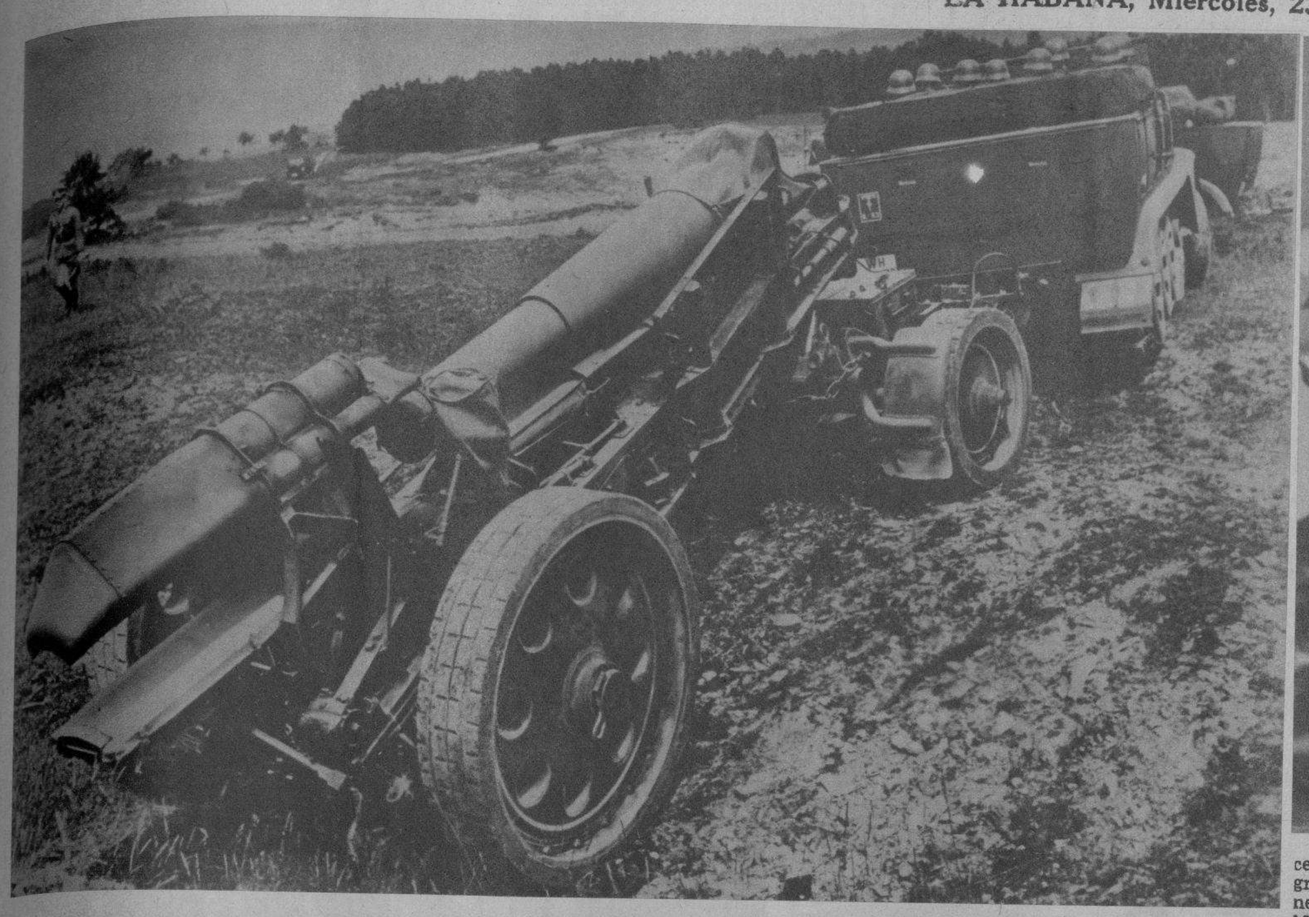

LA EMBAJADA de los Estados Unidos Mexicanos, fué escenario ayer de una brillante ceremonia, mediante la cual Su Excelencia el doctor Ruben Romero, Embajador del país hermano en Cuba, condecoró con la «Orden del Militar Mexicano» a un grupo de oficiales cubanos. Al acto, efectuado con toda solemnidad, asistieron el Hon. Sr. Presidente de la República, el coronel Batista, los secretarios de Defensa y de la Presidencia y distintos miembros del Cuerpo Diplomático acreditado—entre ellos, Monseñor Caruana. Nuncio Apostólico en Cuba. (Foto D. M.)

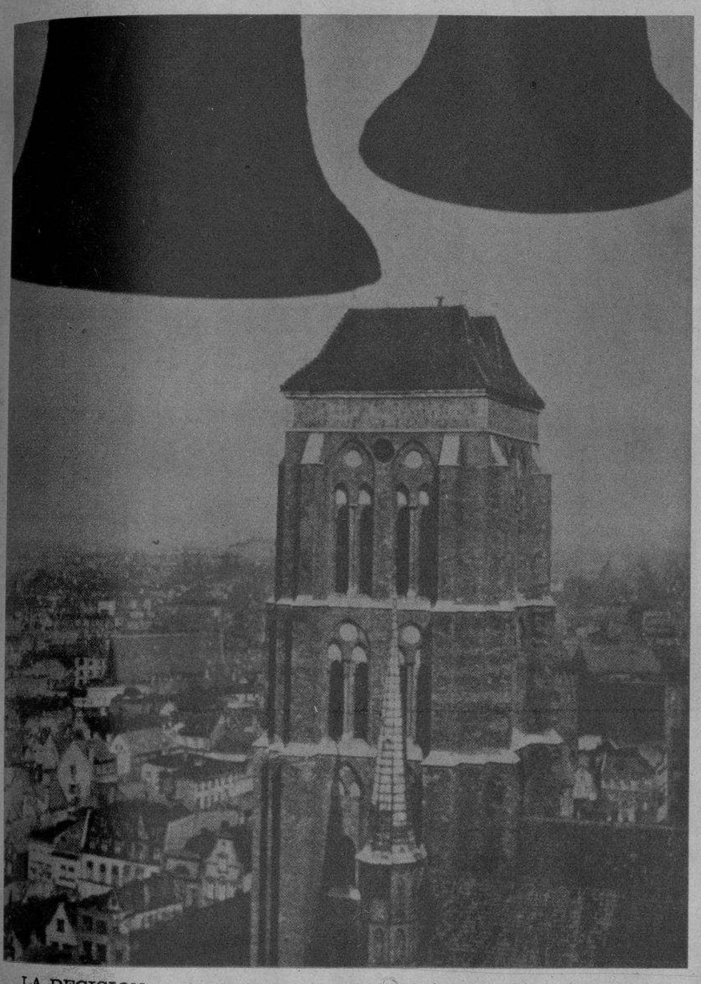

LA DECISION acerca de la suerte de Dantzig, parece ser inminente. La Ciudad Libre, según se cree, será incorporada antes del discurso del Canciller Hitler en Tannenberg, anunciado para el próximo domingo. (La bella ciudad del Báltico muestra aquí la airosa torre de Santa María con sus campanas, y una perspectiva urbana en lontananza). (F. W.)

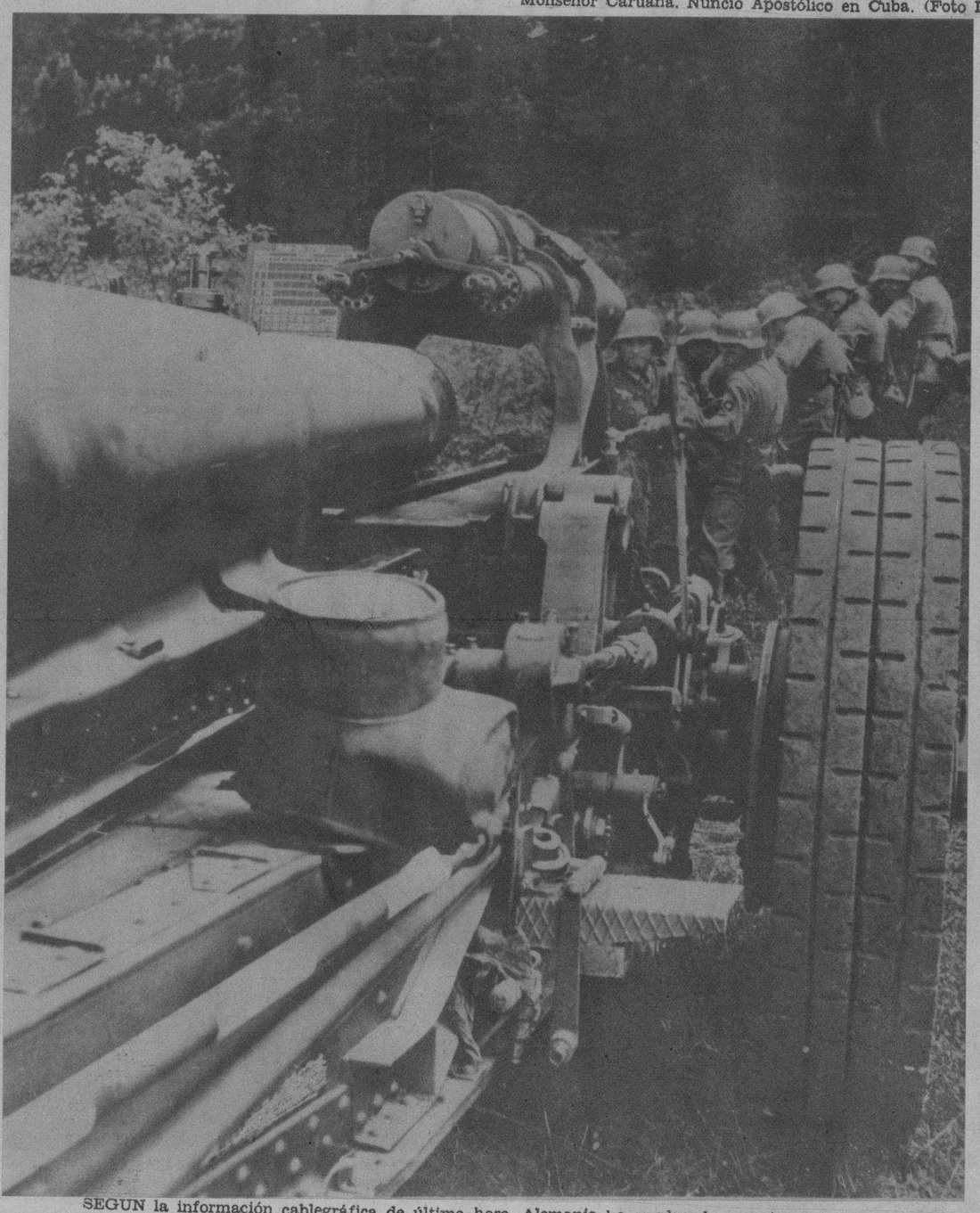

SEGUN la información cablegráfica de última hora, Alemania ha emplazado su potente artillería en la frontera germano-polaca, lo que hace presagiar una acción inmediata para decidir la suerte de Dantzig. En estas dos fotos, la de arriba nos muestra una pieza de artillería pesada, arrastrada por su tractor, cerca de la gran vía Morova-Ostrowa (en Checoeslovaquia), ruta que al parecer siguen las concentraciones alemanas; y la siguiente: otro cañón de gran potencia, momentos antes de ser remolcado. (Foto Wide)

EL COMANDANTE señor Gil Ibáñez, auditor de la Policía Nacional, en los momentos de recibir, por las propias manos del doctor Rubén Romero—Embajador de México en Cuba—la condecoración otorgada por aquel gobierno. (Foto D. M.)

EL CAPITAN de la Aviación cubana, señor Tomás Alvarez, fué uno de los militares que recibieron de manos de Su Excelencia el Embajador Dr. Romero, la condecoración del «Militar Mexicano»—que le está imponiendo. (Foto D. M.)

GIBRALTAR —la roca española, posesión inglesa— parece que ha sido objeto de las primeras medidas adoptadas por la Gran Bretaña. Según el cable, Inglaterra ha procedido a cerrar la frontera de esta posesión con España. (He aquí una magnífica foto aérea). (F. Wide)

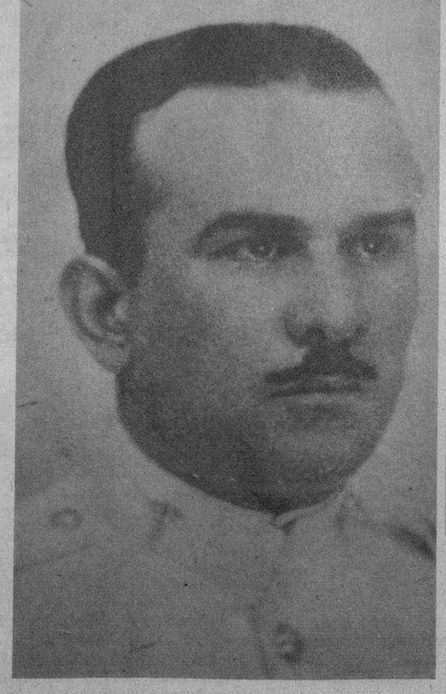

EL DR. ALBERTO Larín, notable oficial médico del Hospital de la Policía Nacional especializado en Oto-R-Laringología, que ha regresado de París, a donde fué enviado por dicha institución para realizar estudios de su disciplina en las ciencias de la Medicina. (Foto D. M.)

CON MOTIVO de celebrar su onomástico el genial artista señor Mariano Miguel asistieron a un almuerzo en su honor ofrecido en el Hotel Miramar de Panchita Díaz, en Varadero, un grupo de familiares y amigos, siendo a la vez invitados por el coronel Silva a visitar el Club Kawama. Aparecen en la foto: Mariano Miguel y señora; Carlos Rivero y señora; doctor Francisco Padrón y señora; Valerio Hernández y señora; Manuel Alvarez y señora; Mariano Miguel Jr. y señora; Evelita Gutiérrez; María Medero, Carmita y René Scull; Martica y Bebita Rivero; Herminia, Raúl Enrique y Pepín Miguel; Nicolás y Alberto Rivero; Yolanda Hernández y Carmencita Ugarriza. (Foto D. M.)

EL SR. CASAS Romero, capitán Director de la Banda de Música del Ejército, fué otro de los oficiales cubanos que recibieron, por las propias manos del Embajador Dr. Romero, la condecoración del «Militar Mexicano». (Foto D. M.)

M.E.C.D. 2016

LA LINEA SIEGFRIED

Recientemente se ha hecho en Alemania alguna publicidad sobre la Línea Siegfried, que como se sabe, hace frente a la famosa Línea Maginot, francesa. Por primera vez, también—y con destino al exterior—se ha autorizado la publicación de fotos, habiendo sido nuestra Agencia Wide una de las que obtuvieron permiso para tomar las vistas más variadas de la famosa fortaleza. Gracias a ello, pues, DIARIO DE LA MARINA es uno de los periódicos primeros que, en América, dan a la publicidad esta información, la más completa de cuantas se han ofrecido a nuestros públicos. En la foto se observan varios soldados germanos penetrando en uno de los subterráneos de la famosa Línea.

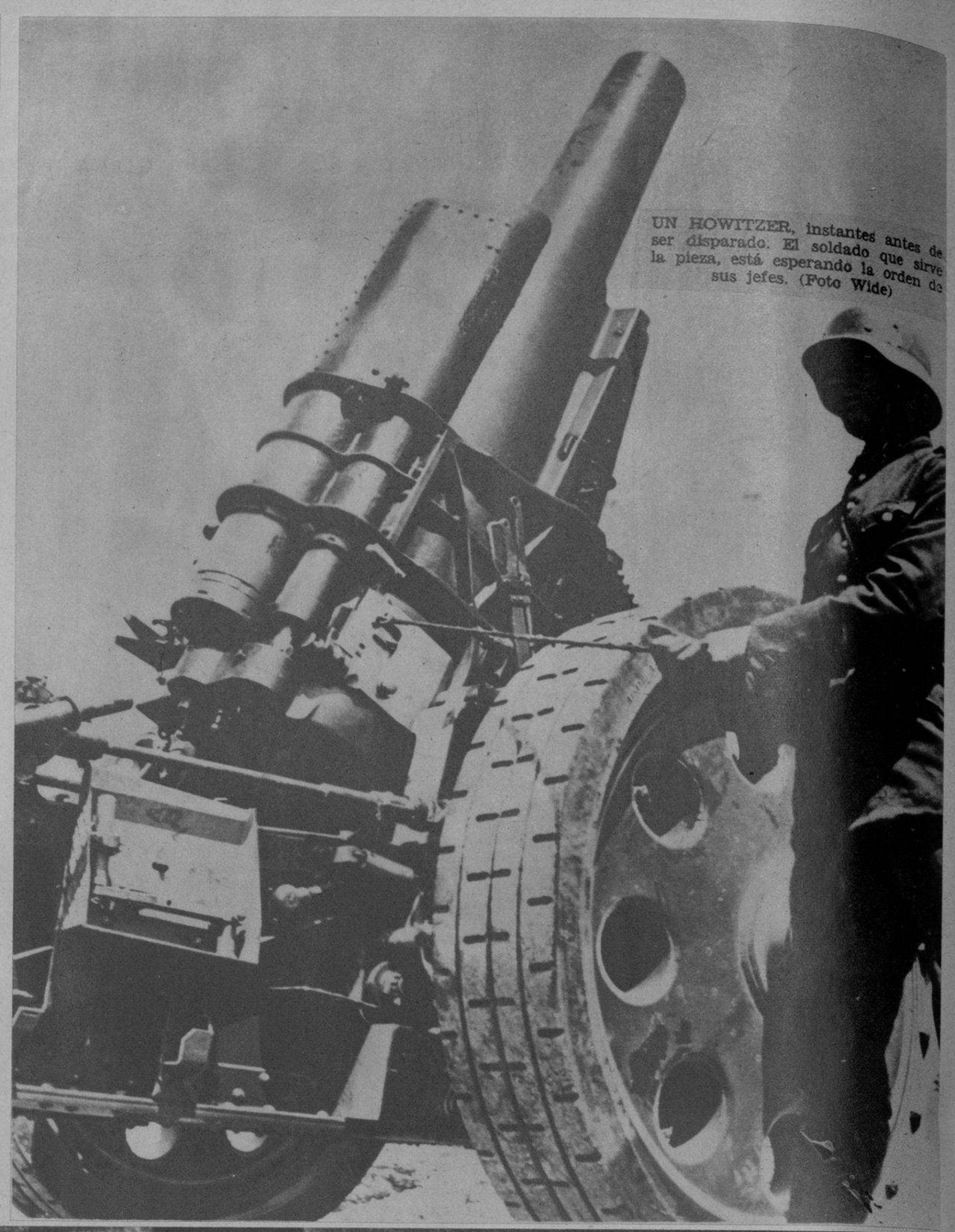

UN HOWITZER, instantes antes de ser disparado. El soldado que sirve la pieza, está esperando la orden de sus jefes. (Foto Wide)

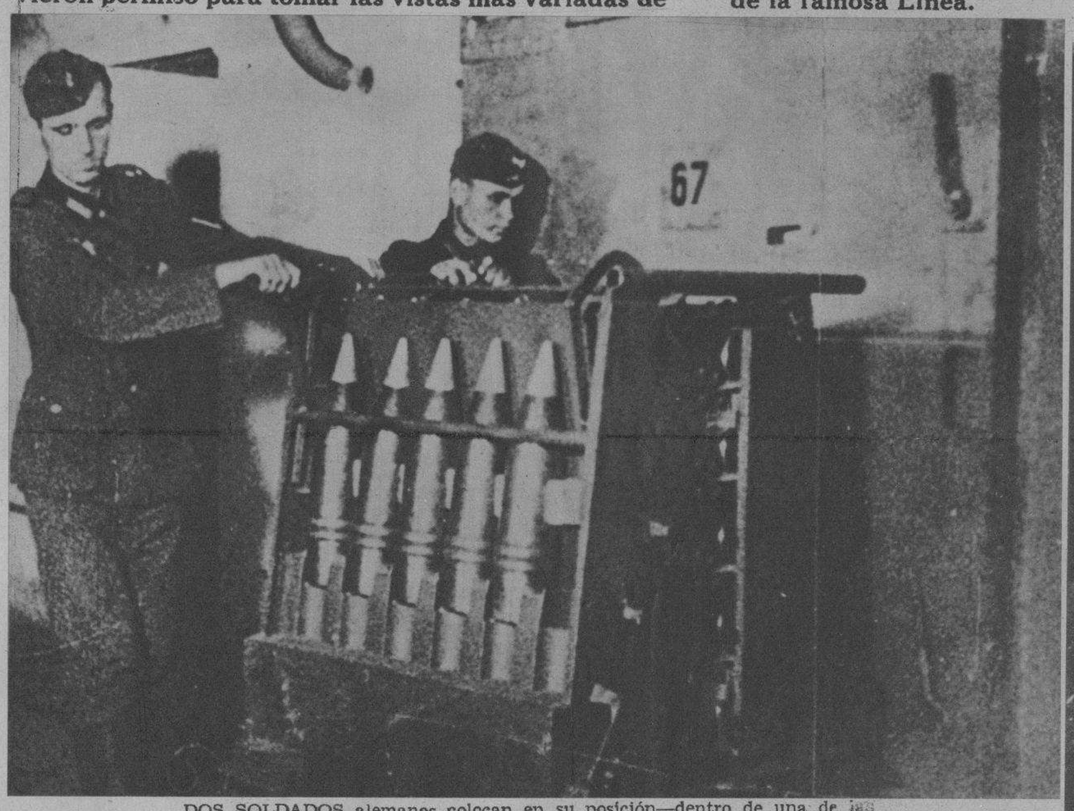

DOS SOLDADOS alemanes colocan en su posición—dentro de una de las cámaras de la fortaleza—varios proyectiles de los almacenados. Miles de estos proyectiles están guardados en los subterráneos. (Foto Wide)

NUEVOS obstáculos contra tanques.—Enormes barricadas de acero impiden el acceso de tanques al interior del terreno anterior a la Línea Siegfried. (Al lado de las barricadas, varios soldados dirigiéndose a la posición). (F W)

DOCENAS de metros bajo tierra, viven estos soldados día y noche. Y, claro: también tienen que comer. La foto muestra, en primer término, un cocinero trabajando en su labor, y al fondo, un aspecto del comedor. (F. W.)

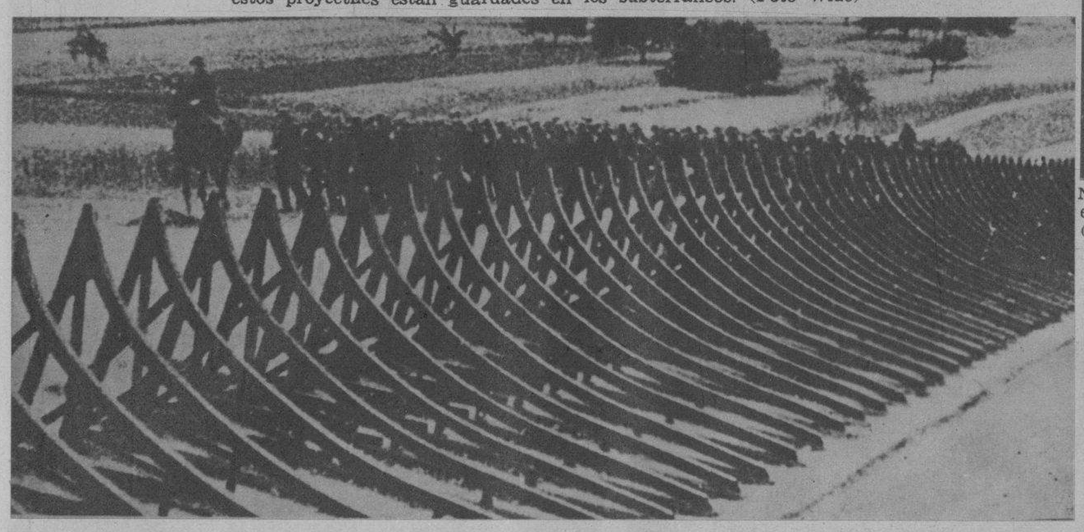

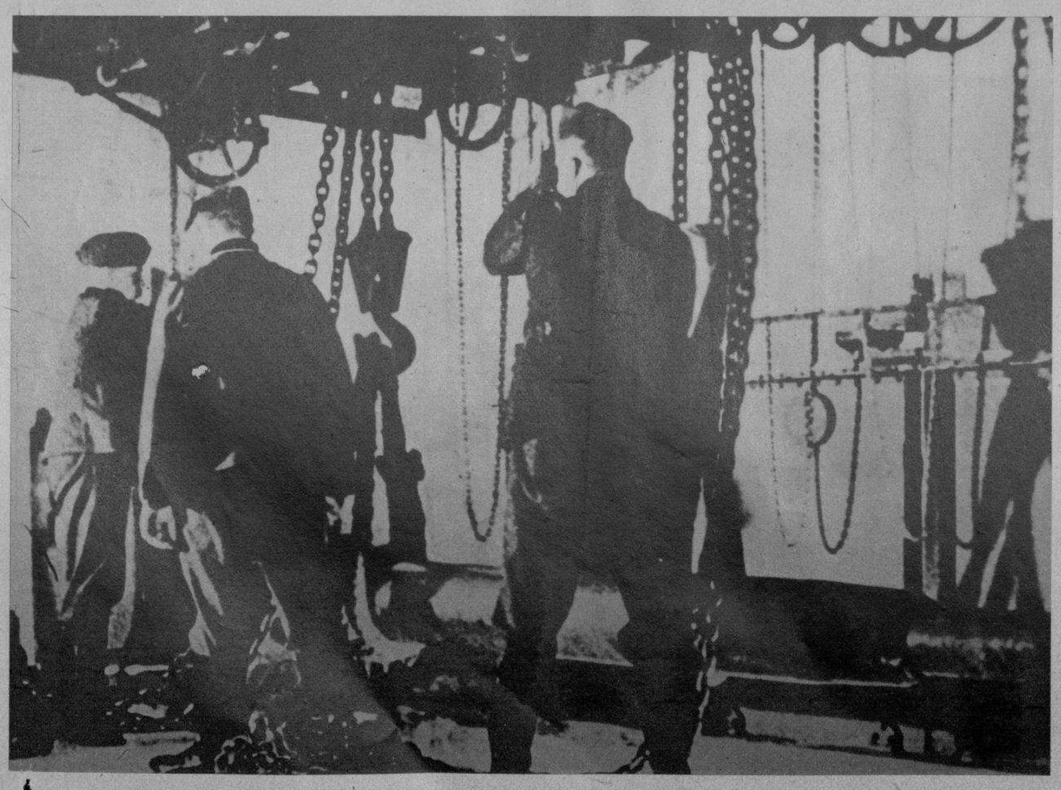

DENTRO de la Línea Siegfried, unos soldados colocan, con el auxilio de las grúas, el proyectil de uno de los cañones de largo alcance de que está dotada la Línea. (Foto Wide)

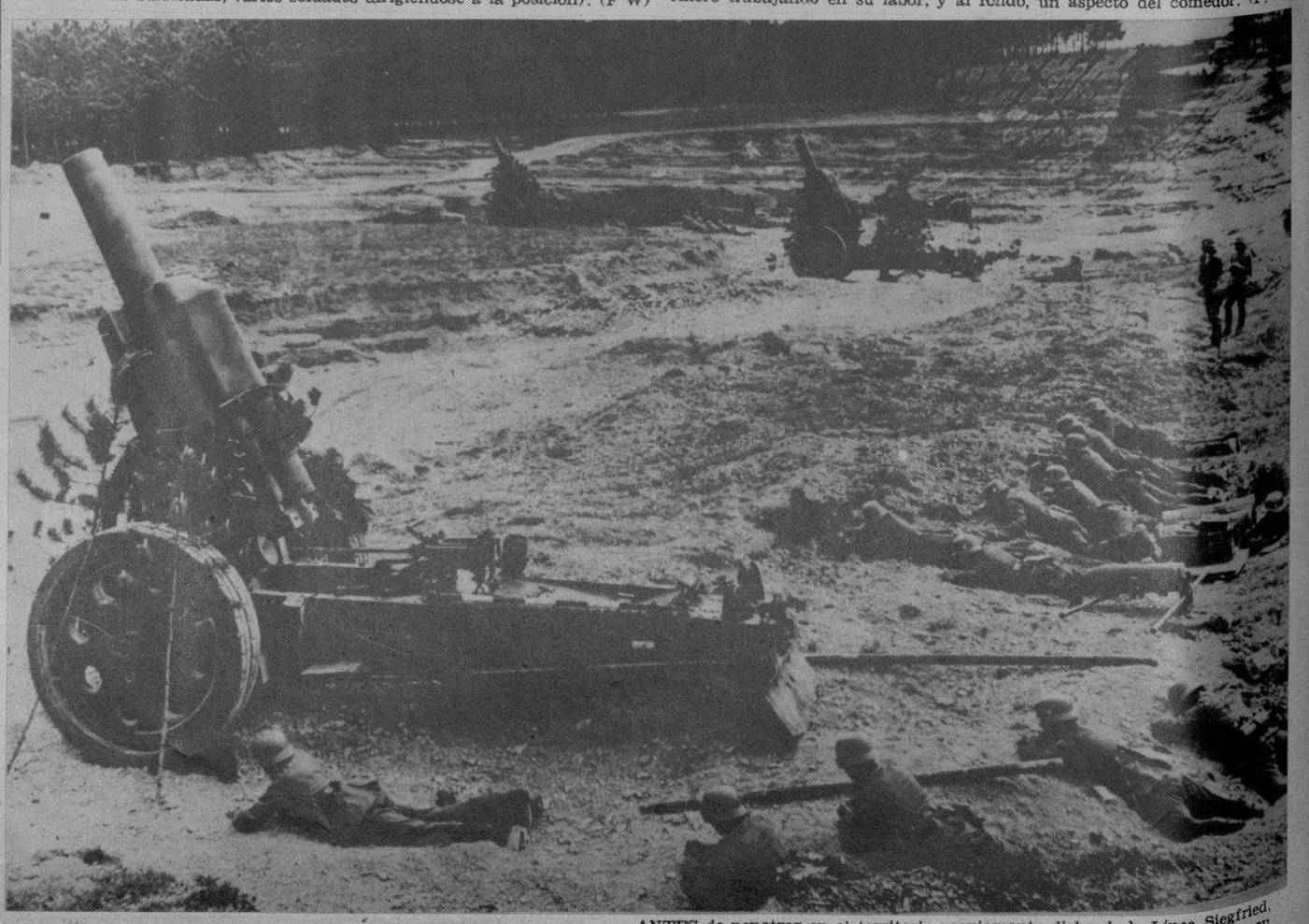

ANTES de penetrar en el territorio propiamente dicho de la Línea Siegfried, las últimas maniobras alemanas desarrolladas en sus cercanías sirvieron como prueba de una nueva artillería, toda de Howitzers de gran potencia y eficacia. Aquí se ve un detalle de las maniobras, y varias de esas piezas a punto de ser disparadas. (Foto Wide)

M.E.C.D. 2016

DESDE PARIS

Por Eduardo Avilés Ramírez

Qué cosa es LA NUIT DE LONGCHAMPS

100.000 personas en el vasto campo iluminado.—Cuatro millones de bombillos eléctricos.—Ballets, luchas greco-romanas, boxeo, dancings, carreras de caballos, fuegos de artificio, acrobacia aérea, soupers a 500 francos el cubierto, todo al mismo tiempo ¡y todo el elemento masculino de frac y el elemento femenino escotado!

DIBUJOS ESPECIALES PARA DIARIO DE LA MARINA POR RICARDO MARIN

HAY palabras mágicas. Por ejemplo, en París al menos, decir «La Nuit de Longchamps». Detrás de esa palabra se derrumba —es el término exacto—, se derrumba un fracaso de visiones. No hay imaginación que resista al conjuro de esa palabra!

La «nuit de Longchamps» es única. Quiero decir que no hay nada en el mundo que se le parezca. Ni en New York, ni en Tokio, ni en Buenos Aires.

Imaginaos que vienen gentes de Londres, de New York mismo, de los Balkanes, del Africa y del Asia!

Las puertas de Longchamps se abren a las nueve de la noche y no se cierran sino al amanecer.

Es la reunión de veinte ferias. Un circo que contuviera diez circos.

Cien mil personas cubriendo el vasto campo iluminado. Los hombres rigurosamente de frac. Las mujeres cubiertas de visones, de zorros plateados, de cibelinas, de terciopelos, de brocados, de diamantes. El cielo cubierto de fuegos de artificio—carbunclos, rubíes, esmeraldas, cornalinas, granates.

Los árboles parecen de cristal. Los follages parecen de cristal. Las pelouses mismas parecen de cristal. De cristal de todos colores.

¿El dinner en el restaurant de las tribunas? Un horror de elegancia y de buen gusto. 500 francos el cubierto. Las mesas están retenidas con un mes de anticipación!

A las nueve en punto comienzan las carreras de caballos. Prix du Soleil Couchant. Prix du Crepúscule. Prix des Centaures. Prix d-Orion. Prix de Phoebus. Prix de la Voie Lactée. Prix d-Uranie... Veinte orquestas, distribuídas en el vasto campo, haciendo bailar a 100.000 personas alegres! Trompas de caza tocando entre los boscajos. Los militares con trajes de gala. Los diplomáticos cruzado el pecho con bandas tricolores. En la tribuna presidencial la esposa del Presidente Lebrun haciendo los honores a los invitados, entre los cuales el Emperador del Annán y el Sultán de Marruecos, el Duque y la Duquesa de Windsor y la high life venida de toda Europa... y de los Estados Unidos.

Los ballets bailan sin descanso, los unos detrás de los otros. Ballet de la Opera, ballet Orna, ballet Peretti, ballet Dorziet, otros ballets aun... con temas de Stravinsky, de Debussy, de Ravel, de Rinsky-Korsakoff, de Fauré...

El todo coronado por un fuego de artificio que ilumina el cielo desde la Porte Maillot hasta Saint-Cloud, reverberando sus pedrerías sobre 100.000 cabezas ebrias de músicas y de colores!

¿Cómo olvidar, pues, cuando se ha visto una sola vez, la «nuit de Longchamps»?

No, no hay ninguna exageración literaria cuando os digo que, para los parisienses al menos, este vocablo de «nuit de Longchamps» contiene un sedimento de magia. De magia azul y oro. De magia-sonrisa.

Hay que ver el cortejo inenarrable de mujeres bellas! Parece que se reunen en la «nuit de Longchamps» todas las mujeres bellas del mundo, torrencialmente cubiertas de joyas y de pieles. Pero no mil, dos mil o cuatro mil mujeres bellas, sino veinte mil, treinta mil, de golpe, así, en puño, reunidas en Longchamps!

«Gladiator», en medio de todo ese gentío elegante, alza su bella estampa, erectas las orejas, vigilantes los ojos, finas las patas de bronce. «Gladiator» es la estatua simbólica de Longchamps, el caballo invencible, la estatua más bella que artista animalero ha hecho jamás destinada a un hipódromo.

Para trasladarse de un sitio al otro es preciso «trabajar de codos» en aquella espesa masa de elegancias. Y para desfatigar los ojos, hay que cerrarlos un momento. Y no creáis que los espectáculos se suceden, como en un prigrama. No, los espectáculos de «la nuit de Longchamps» son presentados simultáneamente. Es, en efecto, al mismo tiempo que los hombres pájaros vuelan de trapecio a trapecio, que los boxeadores se amartillan las narices, que las bailarinas tejen pasos evocativos, que los caballos corren en la pista, que las orquestas hacen bailar al público, que los cómicos hacen reir a los chicos, que el fuego de artificio crepita en el cielo, que los fracs y los escotes cenan a 500 francos per cápita, que cuatro millones de bujías dan su luz y que veinte mil automóviles esperan, en muchos kilómetros a la redonda, formando abanicos de metal oscuro entre un parpadeo constante de cuarenta mil faros encendidos!

¿Cómo es posible—se pregunta uno—que existan hombres capaces de organizar esta feria imposible de describir, esta kermesse nocturna, hecha estrictamente a base de elegancia la más refinada, este circo fantástico, estas carreras de caballos en que se juegan millares y más millares de francos, estas orquestas que hacen bailar a las gentes sin descansar un solo instante, estas cenas de gran lujo, estos fuegos de bengala y esta alegría torrencial?

¡Nuit de Longchamps!

Es la sexta vez que París asiste a semejante fiesta, pero parece que la idea ha sido ya adoptada para siempre. Seis «nuits de Longchamps» son suficientes para «trabajar el artículo». En esta gigantesca competición de prestigios entre capital y capital mundial, en este pugilato del lujo y del placer, la imaginación humana no conoce reposo. El turismo es un talismán: hay que vencer su fuerza magnética! Los sindicatos de iniciativa elaboran programas monstruos, celebraciones inimaginables originalidades atractivas, bailes, carreras, representaciones religiosas, audiciones musicales, qué sé yo! ¡Es preciso agarrar por las mechas al becerro de oro! Y es así que nacen estas maravillosas, estas inolvidables «nuits de Longchamps», verdaderas cataratas de lujo y de dinero, de arte y de dinero, de sport y de dinero, de ballet y de dinero, de música y de dinero, de fuego de artificio y de dinero, de sonrisas y de dinero, de luz eléctrica y de dinero, de catch y de dinero, de amor y de dinero.

¡Niágaras de oro arrancados a las carteras en mitad de la noche! ¡Fiebre en las ventanillas de cien bancos internacionales, al día siguiente! ¡Pactolos de cheques, trillones de ceros cambiados bajo los fuegos de artificio!

Todo eso es la «nuit de Longchamps». Y algo más, inenararrable. Es la «capital del país de las fiestas» de París, feria de ferias, circo de circos, hipódromo de hipódromos. restaurant de restaurants, ring de rings, dancing de dancings, ebriedad de luz, conjuro de sonrisas, derroche de lujo. ¡Desde hace seis años, una vez al año!...

M.E.C.D. 2016

EDIFICIO de la Agencia Ford de Marianao, propiedad de Carvajal, S. A., cuya exhibición de carros de uso todos los domingos por la mañana está siendo muy visitada. (Foto D. M.)

UN DETALLE de la llegada del capitán Belisario Hernández y su familia por el avión de la PAA, después de un extenso recorrido por California, Texas y Arizona, en un agradable viaje de vacaciones. (F. D.)

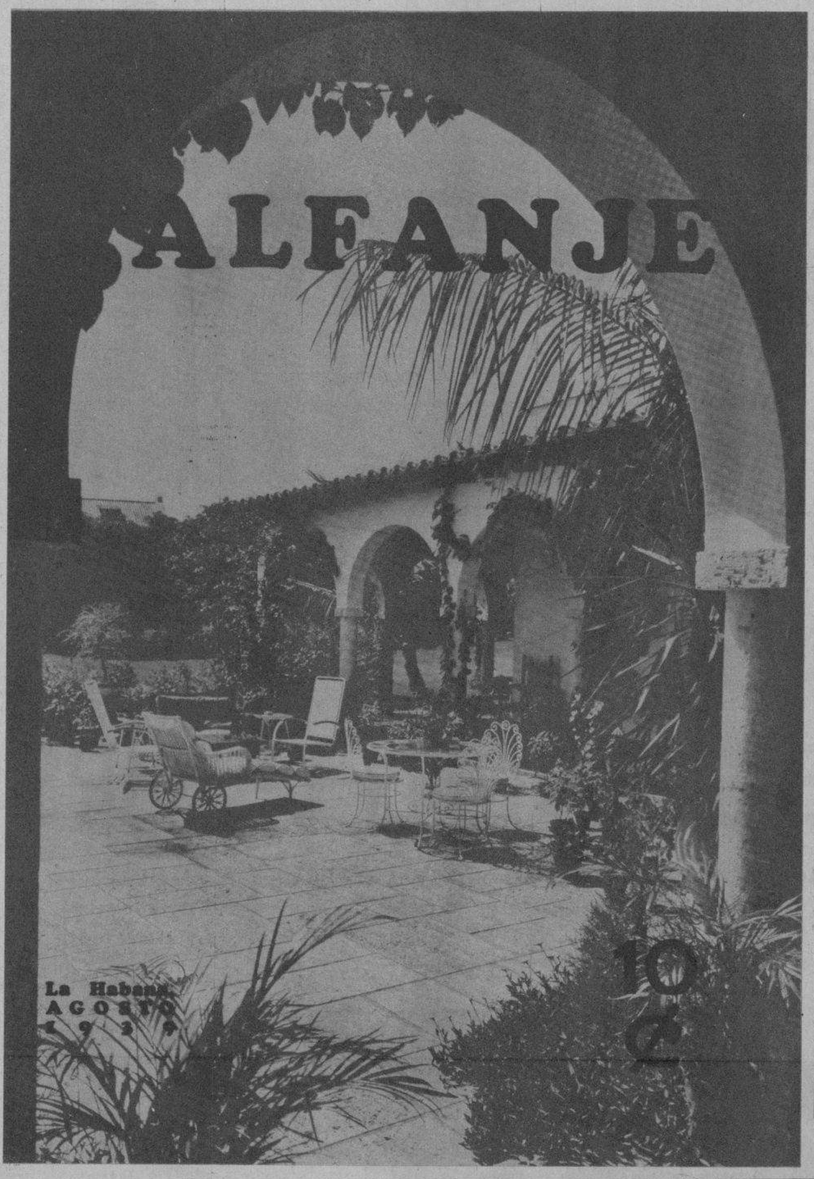

ALFANJE, la prestigiosa revista literaria, rinde en este mes de agosto un hermoso homenaje a aquel gran periodista y crítico de arte que fué José López Goldarás, de cuya muerte se cumplen diez años. He aquí la bella portada de la gran publicación. (Foto D. M.)

EL CENTENARIO de la Fotografía, ha tenido un brillante prólogo en el Círculo de Bellas Artes, donde quedó inaugurada una admirable Exposición de Fotografías. Presentes en el acto de la inauguración, aquí están el Dr. J. M. Chacón y Calvo, el notable escultor Boada y otros caballeros. (Foto D. M.)

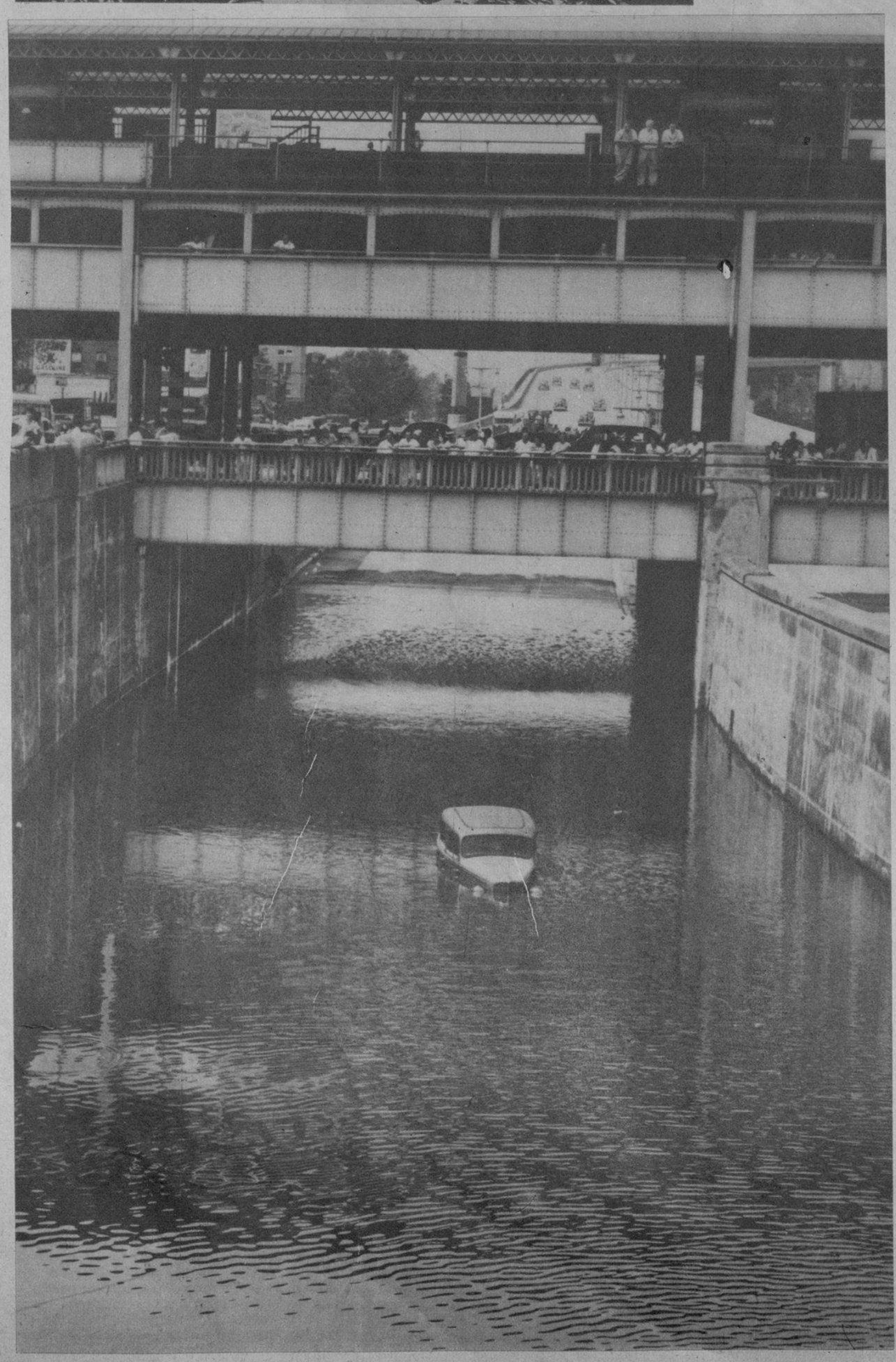

EL CAPITAN MEDICO Segundo G. López del Castillo, Jefe del Servicio de Sanidad del Regimiento No. 6 «4 de Septiembre», que regresó de los Estados Unidos, después de cursar estudios especiales en un importante Hospital de New York. El capitán López Castillo asumió a su llegada el mando del Servicio de Sanidad. (Foto D. M.)

MIEMBROS del CLUB FILATELICO DE CUBA, que preside nuestro estimado amigo Luis Angulo Pintado, concurrentes a la sesión almuerzo celebrada en los salones del Habana Yacht Club. (F. D.)

INUNDACIONES en Queens (New York).—Una parte del Parkway de aquella población completamente inundado, sorprendió este automóvil, que aparece «nadando» en el enorme río improvisado por las torrenciales lluvias. (Foto Wide)

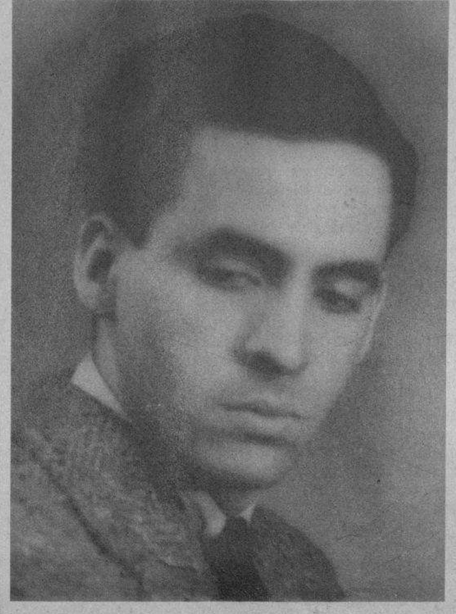

ACABA de visitar nuestra capital el señor Juan Abril Lamarque, Director Artístico de los famosos magazines norteamericanos «Movies», «Personal Romances» y «Movie Life» y valioso periodista y dibujante cubano, que figura entre los tres más jóvenes de los Estados Unidos. (Foto D. M.)

EL SR. RAMON Díaz Gómez, perteneciente al «staff» de Compras de El Encanto, que acaba de llegar a la Habana procedente de Francia, donde ha asistido a la presentación de las colecciones de invierno. Acudieron arecibirlo un grupo de familiares y amigos.

M.E.C.D. 2016