1ª SECCION

SERVICIO DE ASSOCIATED PRESS
Ésta queda autorizada para usar nuestro servicio y noticias de información.

Servicio exclusivo de la agencia «Havas» y del «Herald Tribune», de New York.

DIARIO DE LA MARINA

El DIARIO DE LA MARINA es el periódico más antiguo de Cuba. Fué fundado en el año mil ochocientos treinta y dos.
Servicios especiales de España. Hilo directo con New York y recepción directa por radio de otros servicios.

1ª SECCION

AÑO CVII.—NUMERO 186 — ACOGIDO A LA FRANQUICIA POSTAL — LA HABANA, SABADO, 5 DE AGOSTO DE 1939.—NUESTRA SEÑORA DE LAS NIEVES — TIEMPO PARA HOY: BUENO — PRECIO: 5 CENTAVOS

HEMEROTECA MUNICIPAL MADRID 26 AGO 1939 ENTRADA

ATACAN LOS CHINOS UNA OFICINA BRITANICA EN TIENTSIN Y HOSTILIZAN A LOS AMERICANOS EN KAIFENG

(COLUMNA CUATRO)

Esta tarde quedará estructurado el proyecto de ley sobre los nuevos impuestos

SOLEMNEMENTE CELEBRADO EL CENTENARIO DEL NACIMIENTO DE CALIXTO GARCIA

Momentos en que el Mayor General Enrique Loynaz del Castillo pronunciaba el panegírico del Mayor General Calixto García.

El General Loynaz del Castillo, en párrafos vibrantes, exaltó la figura del héroe ante un inmenso auditorio

«Consagró toda su vida a la redención de Cuba, y para él tenemos hoy los cubanos, acendrado reconocimiento y pura gratitud. Su espada podía figurar al lado de la de Bolívar»

EL SECRETARIO DE EDUCACION DIO LAS GRACIAS EN NOMBRE DEL PRESIDENTE Y DE LOS ORGANIZADORES

Para el Mayor General Calixto García, que consagró toda su vida a la redención cubana, tenemos los cubanos agradecidos de hoy las bendiciones de Cuba, dijo en su vibrante peroración de anoche, en la solemne velada del Teatro Nacional, el Mayor General Enrique Loynaz del Castillo.

Fué en el acto que se hubo de organizar para rendirle merecido tributo de admiración al excelso caudillo de las libertades patrias con motivo de conmemorarse el centenario de su natalicio.

Su noble personalidad, destacó el panegirista, se agiganta a nuestros ojos desde cualquier ángulo que se la mire, y su espada prestigiosa puede figurar junto a las de Bolívar, Washington y San Martín.

Canta Carmelina Rosell

Ante la vasta sala, adornada con banderas cubanas y palmas arecas y llena materialmente de público, interpretó magistralmente la soprano cubana Carmelina Rosell, el aria de Lucía.

Su actuación fué acogida con cálidos aplausos por la concurrencia, tantos que se vió obligada a ofrecer a continuación la romanza ««Cuando rapita», de la propia ópera Lucía.

El Dr. Cleto A. Guzmán

Inmediatamente después hizo uso de la palabra el doctor Cleto A. Guzmán, Secretario de Educación Pública.

Sus palabras fueron breves, toda vez que el panegírico del Mayor General Calixto García, motivo del centenario de su natalicio, habría de brindarlo el Mayor General Enrique Loynaz del Castillo.

En nombre del Presidente de la República, doctor Federico Laredo Bru, del Jefe del Ejército Constitucional, coronel Fulgencio Batista y de la comisión organizadora del acto de homenaje al excelso caudillo de nuestras libertades patrias, dió las gracias al pueblo de Cuba por el concurso espontáneo que había brindado.

El panegírico

Tras de haber interpretado, también a maravilla, la soprano Carmelina Rosell la habanera «Tú», del gran compositor cubano Sánchez de Fuentes, ocupó la tribuna el Mayor General Enrique Loynaz del Castillo.

Fué su peroración la de un soldado de la libertad que rinde merecido tributo de recuerdo a un grande de la patria que luchó denodadamente por nuestra independencia.

Comenzó por expresar la intensa emoción de gratitud que le embargaba al llegar a la tribuna alzada frente a un auditorio como aquéllos de los tiempos coloniales que oyeron el verbo encendido de Sanguily, de Cortina, de Figueroa y de tantos grandes oradores del pasado.

Se refirió a las esperanzas y angustias, a los dolores y a los triunfos de la patria. Recordó las palabras vibrantes del comandante Miguel Coyula y del doctor Gabriel García Galán, en el acto de por la mañana, en el Cementerio, y destacó que el Presidente de la República, el doctor Federico Laredo Bru, otro paladín de la Independencia, se encontraba presidiendo la velada en homenaje del excelso vencedor de las Tunas.

Habló de la apoteosis que resultaba el acto de anoche, que calificó de una concentración magnífica de Cuba, y aludió al Jefe del Ejército Constitucional, Coronel Fulgencio Batista, allí presente también, que consideró el sostén de la paz.

En rápida sucesión se refirió a la familia del General Calixto García, que consignó que ocupaba un lugar de honor como el que tiene en nuestros corazones; y a los excelsos compañeros de armas del caudillo.

Echó de menos al General Mario G. Menocal, que formó parte de su Estado Mayor, y entre una ovación de la sala manifestó que a Menocal, magnífico soldado de la patria, le parecía contemplarlo aún al frente de las huestes gloriosas de Oriente, entre el estruendo y la humareda, luchando incansablemente por conseguir la libertad de Cuba.

Habló de otros soldados de la independencia, como Calixto García Vélez y Calixto García Enamorados, e hizo resaltar la figura del Comandante Luis Rodolfo Miranda.

Significó que apenas un adolescente había ingresado este último en las tropas mambisas y que había sido abanderado y ascendido a Capitán y a Comandante sobre el campo de batalla.

En sus manos—dijo—la bandera de la patria escaló las más altas almenas del honor, trayendo a colación la hazaña de Guáimaro, que repitió en Las Tunas, peleando en la línea primera de los bravos y entrando el primero en el fuerte destrozado para enarbolar la bandera de la estrella solitaria.

De él dijo que había manifestado el General Calixto García que estaba vivo porque había un Dios que protegía a los locos.

Dedicó también cálidos elogios a don Cosme de la Torriente, otra destacada figura de la revolución, y a varias personalidades más de la epopeya emancipadora que se hallaban presentes, y se adentró en una narración emotiva de las campañas del General de los mil combates.

Señaló que Holguín había sido su ciudad natal, extendiéndose en consideraciones sobre su familia y su personalidad; un verdadero carácter.

Hizo resaltar que a los tres días de haberse dado el Grito de la Demajagua se había visto a Calixto García, en las filas del Ejército Libertador, acercarse a su pueblo.

Declaró que Máximo Gómez, Jefe del Ejército Oriental, lo llevó a su Estado Mayor y que con tal muestra aprendió el arte de la guerra.

En rápida sucesión fué señalando sus ascensos, que lo llevaron a tener bajo sus órdenes a brillantes guerreros, y sus combates y asaltos, destacando los de Jiguaní y el Vigía.

Relató acciones de verdadero valor personal y de estrategia, como la derrota que infligió al coronel Gómez Diéguez cuando perseguía a las tropas de Mayía Rodríguez.

En Chaparra, donde hoy se levanta ese coloso de la industria azucarera —dijo— con sólo 600 hombres, se le atravesó en el camino, cambiando fuego y cargando al machete.

Tuvo el General Loynaz del Castillo sus más cálidos elogios para la batalla de Palo Seco, a la que se refirió subsiguientemente.

En veinte minutos, con una sola carga al machete—dijo—se produjeron más de quinientas bajas y la acción lucía, por ende, como una de las más grandes batallas de la Independencia de América y acaso del mundo.

Dedicó asimismo frases exaltadas a la madre de Calixto García, indicando que había sido como la de los Maceo, que en medio del cuadro de miseria, desolación y muerte, cuando la Parca se saciaba en sus hijos, se había dirigido al nieto para decirle: «¡Y tú empínate, para que ocupes pronto tu lugar!».

Recordó a Teresa Betancourt, millonaria antes de estallar la guerra y obrera en el exilio; a Marta Abreu, que donó medio millón de francos; a Amelia Simoni, la esposa del General Agramonte, que manifestó que prefería cortarse la mano antes que escribir a su esposo que cejara en su ideal libertario; a Angélica Toro de Gómez, a María Cabrales de Maceo y a tanta y tanta cubana valerosa, verdaderas heroínas por su abnegación y por su sacrificio, para compararlas con María, bendita entre todas las mujeres, y ofrecerles su homenaje.

Habló de la Paz del Zanjón, del paréntesis subsiguiente y del mandato de guerra dado después por Martí y Máximo Gómez.

Se refirió al paso de Calixto García de España a Francia y de ahí a los Estados Unidos, a su labor para obtener armas, un grupo expedicionario y un barco en que trasladarse a nuestras playas, y a la pérdida de la embarcación, que no pudo llegar a las costas cubanas por las vías de agua y al salvamento de la tripulación.

En aquellos instantes de tragedia—dijo,—el General Calixto García se dirigió a las tropas alineadas en cubierta para exclamar: «Morir aquí o en los campos de batalla es igual. De todos modos se muere por la patria».

Aludió a su desembarco por la playa de Marabí, donde se levantará una columna, a las batallas de Guáimaro, Tunas y Guisa y a su admirable cooperación con las fuerzas americanas en el sitio de Santiago de Cuba.

Habló en particular del asalto a El Caney y de la apertura de una brecha en el fuerte de El Viso, para después referirse a la misión que fué a desarrollar a Washington y a su muerte en 1898 víctima de la pulmonía que contrajo en el invierno crudo del país vecino.

Significó asimismo que el pueblo americano le había rendido los más altos honores y que un acorazado trajo sus restos a Cuba para que recibieran el tributo cariñoso de su pueblo.

Sus palabras finales fueron para destacarlo como estratega, señalando que sólo le excedía en ese aspecto el Generalísimo Máximo Gómez, y para señalar que consagró toda su existencia el ideal supremo de la redención cubana.

Extraordinaria concurrencia

Numeroso público invadió los alrededores del Teatro Nacional, y aun cuando se anunció que la velada solemne tendría carácter puramente popular, muchas personas no se atrevieron a penetrar en el coliseo.

Lucía éste una hermosa decoración floral, felizmente realizada bajo la dirección de nuestra compañera señorita Nena Benítez. Contribuían a realzarla numerosas banderas y el estrado que para las altas autoridades y personalidades nacionales fué dispuesto en el escenario.

La Banda del Cuartel General, bajo la experta batuta del Capitán Maestro Luis Casas Romero, ejecutó en los portales varios números mientras se daba orden de comenzar el acto, lo que ocurrió inmediatamente después de la llegada del Honorable señor Presidente de la República y del Jefe del Ejército Constitucional, a quienes acompañaban sus respectivas esposas y sus ayudantes, siendo recibidos con aplausos por el público al aparecer en el palco escénico, ejecutando entonces la Banda el Himno Nacional.

Junto a los aludidos, tomaron asiento el Jefe de la Marina Nacional, Coronel Angel González, el General Enrique Loynaz del Castillo, el doctor Cosme de la Torriente, el Secretario de Educación, doctor Cleto A. Guzmán, el Secretario de Estado, Miguel Angel Campa; el de Comunicaciones, señor Francisco Gómez; el de Obras Públicas, doctor Antonio de la Riva; el de Defensa, doctor Domingo Ramos; el de Sanidad, doctor Juan de Moya; el de Comercio, doctor Buttari; el de la Presidencia, doctor Enrique Alonso Pujol; el Comandante García, en representación del Coronel Pedraza, Jefe de la Policía; el octor David Whitsmarch, nieto del General Calixto García, y el doctor Mario García Vélez, de la misma familia; Monseñor Arteaga, en representación de Monseñor Ruiz; el Presidente de la Academia de la Historia, doctor Tomás Jústiz; el Subsecretario de Estado; Comandante Luis Rodolfo Miranda, el vicepresidente del Senado, doctor Wifredo Albanés; el doctor Gabriel García Galán; el señor Ignacio Piñar, Presidente de Honor de los Emigrados Revolucionarios Cubanos; el Teniente Coronel Antonio Brito Rodríguez, de la Policía Nacional; el Tte. Coronel López Migoya y muchas personalidades más.

En los palcos destinados al Cuerpo Diplomático vimos al Embajador de México, Excmo. señor Dr. Rubén Romero, con su esposa e hija; el Ministro de Italia, Excmo. señor Giovanni Pérsico, con su familia; el de Haití, Excmo. señor Lelio Malebranche con sus hijas; el de Colombia, doctor Ricardo Gutiérrez Lee, con su esposa e hija; el de Inglaterra, S. E. Herbert Adolphus Grant Watson, C. M. G.; el de la Argentina Excmo. señor doctor Víctor Lazcano y su esposa, señor Angélica Gálvez; el Encargado de Negocios de Francia; el Encargado de Negocios de Bélgica, Monsieur Emilio Roelandts; los Agregados Naval y Militar de los Estados Unidos; el Attaché Militar de México; el Primer Secretario de la Embajada de los Estados Unidos, Mr. Willard L. Beaulac; el Encargado de Negocios de la República Dominicana, señor José E. Villanueva Astol; el Ministro del Perú, Excmo. señor doctor Juan de Osma; el Introductor de Embajadores, doctor Pedro Rodríguez Capote; el Encargado de Negocios de Alemania, doctor Walter Kaempfe, señora e hija; la esposa del Secretario de Estado, señora María Teresa Roff de Campa, su hija Miguelina Campa y su sobrina señorita O-Farrill; el doctor Pablo Lavín, el doctor Armando Mencía, Director de la Oficina Interamericana de Radio, con su señora madre, Clemencia de Armas, viuda de Mencía; la señorita Piedad de Armas; el Cónsul General de Bolivia en La Habana, doctor Francisco Barbero; el Dr. Eulalio Seguí, Jefe del Protocolo.

En otros palcos se hallaban presentes delegados de las siguientes asociaciones: Institución Mariana Grajales; Unión Maceísta; Veteranos; Confederación de Veteranos; Hijos de Veteranos y Unión Calixto García, los miembros de la Escolta del Gral. Calixto García, los Miembros del Consejo Nacional de Veteranos y Veteranos en general, los Emigrados Revolucionarios y los familiares del Gral García (hombres) van todos al escenario.

(VEASE información complementaria en la página TRES)

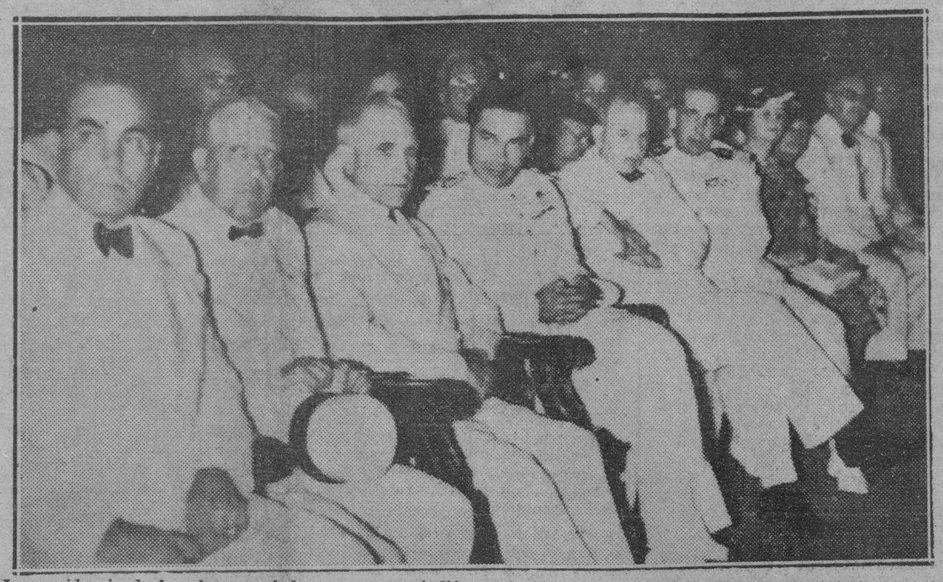

La presidencia de la solemne velada con que se rindió anoche homenaje al Mayor General Calixto García, fué situada en el vasto escenario del Teatro Nacional, que aparecía hermosamente decorado. Puede verse en ella al Presidente de la República, doctor Federico Laredo Bru, al Jefe del Ejército, coronel Fulgencio Batista, al Presidente del Congreso, doctor Santiago Verdeja, al Secretario de Estado, doctor Miguel Angel Campa, al Jefe de la Marina de Guerra, coronel Angel A. González, y a otras distinguidas personalidades.

El Presidente y el Cor. Batista en la finca "Párraga"

Estaban presentes: Campa, J. Ochotorena y Martínez Fraga en dicha reunión

Se informó a los repórters palatinos que al mediodía de ayer tuvo efecto en la finca «Párraga» un almuerzo en el que participaron el Presidente de la República, coronel Laredo Bru, el Jefe del Ejército Constitucional, coronel Fulgencio Batista, el Secretario de Estado, doctor Miguel Angel de la Campa, el Secretario de Hacienda, doctor Joaquín Ochotorena, y el Embajador de Cuba en Washington, doctor Pedro Martínez Fraga.

De sobremesa los asistentes al almuerzo cambiaron opiniones respecto al proceso seguido en la revisión del Tratado de Reciprocidad Comercial con los Estados Unidos.

EL BANCO DEL URUGUAY RECHAZA UN EMPRESTITO DE OTRO NORTEAMERICANO

MONTEVIDEO, Agosto 4. (SP).—El Banco Oficial de la República ha rechazado hoy un empréstito a corto plazo de $4,000,000 ofrecido por el Export and Import Bank de los Estados Unidos, debido a que los directores de la institución consideran que las condiciones en que se realizaba el empréstito no son satisfactorias.

El ofrecimiento estipulaba que el dinero sólo podría utilizarse en la compra de productos norteamericanos.

ESTADO DEL TIEMPO

Pronóstico para hoy, sábado

Calmas y vientos flojos a frescos, principalmente del Este al Sur. Cielos despejados y parte nublados. Turbonadas diseminadas por el territorio.

Observatorio Nacional.

Activa su labor el Congreso de Estados Unidos

Más de 22 Senadores y 100 Representantes han salido ya de la capital americana

WASHINGTON, Agosto 4. (AP).—El septuagésimo sexto período congresional de los Estados Unidos, que está a punto de terminarse después de una histórica sesión que se ha caracterizado por las rebeliones contra el Presidente Roosevelt, está actuando con la celeridad del rayo sobre las cuestiones pendientes de solución.

Se cree que la sesión terminará definitivamente mañana por la noche y algunos legisladores piensan que acaso antes de ese tiempo.

Durante el día el Senado trabajó rudamente en el tercer proyecto de deficiencia aprobando capítulos que la coalición de republicanos y demócratas amigos de las economías habían rechazado ayer.

Principalmente aprobó un crédito de $119.000,000 para la Commosity Credit Corporation y su programa que consiste en sostener los precios de los artículos agrarios, haciendo préstamos a los agricultores sobre los excedentes de las cosechas a fin de que éstas queden fuera del mercado.

Mientras tanto las comisiones mixtas discutían las enmiendas hechas a la Ley de Seguridad Social, llegándose finalmente a un acuerdo que fué ratificado por la Cámara. Estas enmiendas tienden a liberalizar ciertos beneficios que concede la Ley y también a aligerar los impuestos.

Muchos legisladores han declarado que no vale la pena que las Cámaras sigan reunidas para lo que resta por hacer. Los funcionarios del Senado dicen que 22 senadores se han ausentado ya de la capital. Más de cien representantes no respondieron hoy al pase de lista.

Estas circunstancias son causa de grave preocupación para el gobierno, pues diecisiete de los veintidós senadores ausentes son demócratas. Esto indica que en caso de controversia puede surgir una mayoría contraria al Gobierno.

EXIJA el Suplemento en ROTOGRABADO con esta EDICION

Confírmase los temores de una agresión a los norteamericanos en China con el caso de Kaifeng

De esta ciudad habían obligado a salir a todos los ingleses. El Cónsul de los Estados Unidos protestó del ataque. Los centinelas japoneses también hostiles

TOKIO DECLARA QUE LE OBLIGARAN A UNIRSE PARA SU DEFENSA CON EL EJE BERLIN-ROMA

SHANGHAI, agosto 4. (AP).—El saqueo de las oficinas de una firma británica en Tientsin ha sido hoy el acontecimiento más importante de la campaña contra los ingleses que se está desarrollando en China, siendo muchos los observadores que comienzan a predecir que esa campaña pronto comprenderá también a los americanos y sus intereses.

Una multitud china atacó las oficinas en Tientsin de la British International Export Corporation, destruyendo todo el mobiliario, parte del cual fué lanzado al río H[illegible]

Los empleados ingleses y chinos de la empresa citada se refugiaron en las propiedades de la Texas Oil Company.

La creencia de que pronto alcanzará a los americanos los actos de protesta de los chinos se afianza con motivo de noticias no confirmadas acerca de incidentes anti-americanos en Kaifeng, provincia de Honan. Aunque faltan detalles, se tiene entendido que el cónsul general de los Estados Unidos en Hancao, Clarence J. Spiker, ha protestado ante el consulado general japonés contra el anti-americanismo en Kaifeng.

Los ingleses se vieron obligados a salir de Kaifeng recientemente. En dicha ciudad los americanos tienen muchas propiedades y hay algunas empresas comerciales.

También los japoneses hostilizan

La actitud hostil de los centinelas japoneses hacia los americanos en Tsing-Tao hace temer que pronto sean víctimas de la campaña contra los extranjeros. Circula la noticia de que los consulados japoneses se niegan a conceder permisos a los americanos para viajar por las secciones de China ocupadas por sus tropas como represalia por la abrogación del tratado comercial.

Poco después de los actos de violencia que se registraron hoy en Tientsin contra la firma inglesa los residentes británicos de la concesión recibieron una carta de la Asociación de Jóvenes Patriotas Chinos en la cual se les recomienda que salgan de Tientsin en vista de que «el movimiento anti-británico pudiera convertirse en una acción directa, lo que el Gobierno chino no podría dominar.»

El malestar económico de Tientsin ha aumentado a causa de la huelga de los carniceros en las secciones controladas por los japoneses.

Las autoridades japonesas han impuesto restricciones a los periódicos de idioma chino de Tientsin contra la publicación de noticias anti-británicas. Algunos observadores creen que esta orden ha emanado como consecuencia de las negociaciones anglo-japonesas en Tokio, donde los ingleses insisten en que debe cesar la propaganda hostil.

Pueden inducir al Japón a una alianza militar

TOKIO, agosto 4. (AP).—Un alto funcionario del gobierno acuso hoy a los Estados Unidos y a la Gran Bretaña de estar realizando una presión conjunta sobre el Japón y agregó que «los acontecimientos están obligando» a este país a buscar una alianza militar con Alemania y con Italia.

Los japoneses han recibido mientras tanto con duda y perplejidad la declaración que hizo el primer ministro británico Chamberlain en sentido de que es posible que la Gran Bretaña se vea en la necesidad «en ciertas circunstancias» de enviar una flota al Lejano Oriente.

Los comentarios son escasos, pero un alto miembro de la armada dijo que la Gran Bretaña «puede enviar unos cuantos buques de guerra como gesto» pero que no es probable que lo haga en vista de la situación anormal que existe en Europa.

Se dice que la conclusión de un pacto germano-italiano-japonés puede ocurrir en cualquier momento aunque los funcionarios prefieran ignorar la reunión celebrada estos dos días por los Embajadores nipones en Roma y Berlín, junto al lago Como.

Un funcionario del ministerio de Estado dijo que los acontecimientos que pueden inducir al Japón a aliarse con Alemania e Italia son la abrogación por Washington del tratado comercial y la resistencia de los ingleses a solucionar el problema del currency en la conferencia que se celebra en esta capital sobre la disputa de Tientsin.

«Como es natural, las dos actitudes tienen relación entre sí», dijo. «Indican que se está haciendo una presión conjunta sobre el Japón, estén o no de acuerdo para ello los gobiernos de la Gran Bretaña y de los Estados Unidos.

«Estamos confidencialmente informados de los temores de Washington a una guerra en Europa en el mes de septiembre y la abrogación del tratado comercial tiene por objeto preparar el camino para la ayuda militar a la Gran Bretaña y Francia al mismo tiempo que se detienen los materiales de guerra destinados al Japón. Mientras el tratado estuviera en vigor tal cosa resultaría imposible».

El representante del gobierno japonés dijo que los representantes japoneses e ingleses no han llegado todavía a un acuerdo acerca del currency en el Norte de China.

Hoy hubo una breve manifestación frente a la Embajada británica. Diez mil manifestantes detuvieron su marcha cinco minutos para lanzar gritos contra los británicos.

Fracasa el anhelo de los holandeses de tener un Rey

La Princesa Juliana dió a luz una niña. Guillermina, la Reina, estuvo a su lado

AMSTERDAM, Holanda, agosto 5. (Sábado) (HAVAS).—Hoy por la mañana el pueblo holandés sufrirá una gran decepción. La princesa Juliana, heredera del trono y esposa del príncipe Bernhard Zu Lippe Biesterfield, dió a luz a la 1:09 de la madrugada, una niña, su segunda hija, en el palacio real de Soestdyk, en la que estaba desde hacía varias semanas, esperando el feliz acontecimiento.

Toda la nación tenía la esperanza de que el nuevo vástago de la Casa de Orange fuese un varón, al que probablemente se pondría el nombre de Guillermo para que en su día ocupase el trono holandés un rey, en vez de una reina, como ocurre desde hace varias generaciones. La realidad ha destruído ese justificado anhelo. Sin embargo, debido a la hora en que ocurrió el nacimiento, en los momentos de ser trasmitido este mensaje cablegráfico, la inmensa mayoría del pueblo de los Países Bajos ignora el nacimiento, aunque momentos después en la Corte se dió una nota oficial a los periódicos.

A las siete de la mañana una batería instalada en las proximidades del palacio de Soestdyk hará una salva de 51 cañonazos, significativa de que hay otra niña en la línea de sucesión al trono. Si hubiese sido un niño, la salva sería de 101 cañonazos.

La reina Guillermina estaba junto a su hija desde el viernes. La soberana, que tiene en estos momentos hondas preocupaciones políticas, por la dificultad de formar un nuevo Gabinete, sustituto del dimisionario de Colinn vino expresamente de La Haya para asistir al parto de Juliana. Esta tiene 30 años. Su primera hija, la princesa Beatriz, nació el 31 de enero de 1938.

RECIBIO EL PAPA AL GENERAL DE LA COMPAÑIA DE JESUS

CASTEL GANDOLFO, agosto 4. (Havas).—El Papa Pío recibió hoy en audiencia privada al Padre Ledochvsky, general de la Compañía de

TODOS LOS DIAS
DIARIO DE LA MARINA
HABLADO
Dos audiciones diarias: de 8 a 9 a.m. y de 7 a 8 p.m. Información Nacional y Extranjera. Cables exclusivos de las Agencias Havas, The Associated Press y News Service. Hilo Telegráfico. Editorial Humor. Colaboraciones. Corresponsales en toda la República.
POR LA ESTACION
CMBQ
IDEAS PAZOS
910 KILOCICLOS
TELEFONO A-9316
DIARIO DE LA MARINA
HABLADO

FALTO OTRA VEZ QUORUM EN LA CAMARA; ESTA CONVOCADA DE NUEVO PARA LA PROXIMA SEMANA

Los abogados de la Standard Oil han encontrado el medio de retrasar el tratamiento del tributo a derivados del petróleo. Bastará plantear una cuestión reglamentaria

EN EL SENADO SE HALLA PENDIENTE DE DISCUSION UN PROYECTO SOBRE LA MATERIA QUE APROBO LA CAMARA

Tampoco pudo celebrar ayer su anunciada sesión extraordinaria la Cámara de Representantes.

Faltó el quorum reglamentario para verificarla.

Es cierto que la comisión especial que está redactando un dictamen sobre el proyecto de ley de impuestos no ha terminado todavía su labor, pero otros asuntos figuraban en la orden día tales como la modificación del retiro militar, la liquidación de la moratoria hipotecaria y la restricción de la próxima zafra de la industria tabacalera; y ninguno fué tratado.

A la hora señalada por la asamblea, pese a la insistencia del timbre llamando al hemiciclo a los señores representantes, muy pocos de éstos comparecieron y el Presidente Garriga se vió en el caso de levantar el acto antes de iniciarse.

El dictamen

Noticias recogidas por los repórters informan que, la comisión especial que estudia el acoplamiento de la proposición de impuestos del doctor López Blanco con las enmiendas presentadas a la misma, terminará esta tarde la estructuración de lo que será en definitiva el proyecto.

En este dictamen aparecen modificados muchos de los tributos sugeridos en la ley-López Blanco y en las enmiendas.

En la oportunidad en que se discuta el nuevo proyecto se producirán vivos debates debido a que los representantes propondrán la supresión de algunos impuestos que allí aparecen y la creación de otros que la comisión especial ha abrogado.

Sesión la entrante semana

Se asegura que la Cámara será convocada nuevamente para tratar los impuestos y los demás asuntos ya aludidos, el lunes o el martes de la semana entrante.

El impuesto a los derivados del petróleo

Existe la impresión de que en la ocasión en que la Cámara proceda a discutir el artículo de la ley de impuestos en que se establecen tributos a los derivados del petróleo, será planteado un interesante problema.

Sabido es que hace algún tiempo la Cámara aprobó un proyecto del representante Alberto García creando impuestos a los derivados del petróleo.

Este proyecto pasó al Senado y allí se encuentra todavía pendiente de discusión y aprobación.

Conforme a la Ley de Relaciones entre ambas Cámaras, ninguna de ellas puede discutir ni resolver sobre leyes en proceso en uno de los dos cuerpos.

Este es el caso del impuesto a los subproductos del petróleo, a propósito del cual, se informa, plantearán dos o tres representantes, la referida cuestión reglamentaria. Tesis bien estudiada por los abogados de la Standard Oil quienes se han apresurado a aleccionar a sus amigos de la Cámara para que la utilicen como fórmula, la más hábil, para retrasar el tratamiento del tributo ya citado.

Comentando tan importante cuestión muchos representantes han expresado el criterio de que en el supuesto de que la Cámara se ciñese al cumplimiento exacto de la Ley de Relaciones del Congreso, corresponde entonces al Senado aprobar el proyecto del señor Alberto García conjuntamente con la Ley de Impuestos que va de la Cámara.

DE PESQUERIA EN LAS COSTAS DE ISABELA, EL EMBAJADOR DE EE. UU.

SAGUA LA GRANDE, agosto 4. DIARIO, Habana.—En un coche especial, agregado al tren central, llegó esta mañana el Embajador de los Estados Unidos de América en Cuba, Mr. Butler Wrigth, siguiendo rumbo a la Isabela de Sagua para dedicarse a la pesca.

Acompañan a Su Excelencia Mr. Wright, el Cónsul General de Norteamérica, el señor Marcelino García, del Chase Bank y otras personalidades. En la estación se les incorporó el Capitán Jefe del Escuadrón de este término, señor Abilio Iturría, Eduardo García, y otros.

Piensa estar de pesquería por las costas de Isabela, hasta el domingo.—**Isoba**, corresponsal.

Prusia Oriental y Danzig quedan de hecho unidos

El acto audaz causa alarma en los círculos anti-nazis, creyéndolo nueva maniobra

CIUDAD LIBRE DE DANTZIG, agosto 4. (AP).—Un nuevo puente de pontones flota esta noche sobre el muelle de Dantzig, dispuesto a ser tendido a través del río Vístula y cerrar de esa manera la brecha que existe en las comunicaciones entre la Ciudad Libre de Dantzig y la Prusia Oriental alemana.

El puente, que tiene unos 25 pies de ancho y está apoyado en 24 pontones, pondrá en comunicación las dos comunidades del Estado Libre de Kaesmark y Rotebute, la segunda de las cuales se encuentra a unas doce millas de la frontera con la Prusia Oriental.

En los círculos extranjeros informados se concede a este puente significación, por cuanto puede ser una posible avenida para el transporte de tropas de la Prusia Oriental a la Ciudad Libre, cuyo gobierno nazi ha declarado que desea la unión de Dantzig al Reich.

Un representante del Senado de Dantzig ha dicho, sin embargo, que el puente carece de toda significación política, y que su preparación no está relacionada con la lucha política con Polonia sobre la determinación de los nazis de unir la Ciudad Libre a Alemania.

En los centros informados de Berlín se dice que el puente es otra medida que toma Dantzig para guardarse contra cualquier intento repentino de Polonia para apoderarse de la Ciudad Libre y hacer imposible su reunión al Reich.

Han prorrogado un pacto Moscú y Norteamérica

Mediante éste Rusia tiene las concesiones arancelarias como los países favorecidos

WASHINGTON, agosto 4. (AP).—Los Estados Unidos y la Rusia soviética acordaron hoy mantener en vigor un convenio en virtud del cual Rusia comprará artículos americanos por valor de $40.000,000 por lo menos en los doce meses próximos y los Estados Unidos concederán a los productos rusos las mismas reducciones arancelarias que a los países con los cuales tiene concertados tratados de comercio.

El departamento de Estado ha dado a la publicidad las notas cruzadas entre la Comisaría de Comercio Exterior de la Unión Soviética, A. I. Mikoyan, y Stuart E. Grummon, Encargadd de Negocios americano en Moscú, por razón de las cuales la prórroga del convenio comenzará a surtir efecto el 6 de agosto.

Con respecto a los embarques de carbón soviético a los Estados Unidos, Rusia accedió a restringir sus exportaciones en los próximos doce meses a 400.000 toneladas.

Aunque el pacto se hace a base de que las compras soviéticas sean de $40.000,000 los funcionarios americanos predicen que las órdenes excederán de esa suma.

Las compras soviéticas en 1937-38 a los Estados Unidos consistieron en $65.394,000. En los once meses de 1938-39 en que estuvo vigente el convenio las compras fueron de 58 millones, 700,000 pesos.

Cuatro quintas partes de las exportaciones americanas a Rusia consisten en maquinaria y vehículos utilizados por el Soviet para el programa de industrialización o el militar.

100 lesionados al estallar un tubo de gas en Londres

Créese que las lluvias en ese distrito provocaron un corto circuito, casual

LONDRES, Agosto 4. (AP). — El distrito comercial de Londres fué sacudido hoy por una explosión de gas que causó heridas a más de cien personas —de ellas cuatro se encuentran en grave estado— y al mismo tiempo hizo sentir sus efectos en la antigua catedral de San Pablo. La explosión demolió un edificio de cinco pisos que estaba vacío.

La policía dice que las lluvias, que minaron los cimientos del edificio, el cual se hundió, cortaron la tubería maestra del gas. Créese que un corto circuíto en uno de los aparatos para dar la alarma en casos de incendio, fué el causante de que el gas hiciera explosión.

Los agentes de la policía acababan de poner unos letreros en los que se ordenaba que no se fumara cerca del lugar donde se notó un escape de gas cuando se produjo la explosión.

El fuego, que comenzó después de la explosión, destruyó lo que quedaba del edificio que varios obreros estaban demoliendo.

Los fieles que asistían a los oficios de la tarde en la Catedral, que es la mayor de Inglaterra, se echaron a la calle al escuchar la explosión. Se temía que el edificio de la catedral, algunas de cuyas partes datan de la conquista normanda en 1066, pudieran ser dañadas por la sacudida.

Poco más tarde se registraba otra explosión en una de las valijas de correspondencia que se estaban descargado de un camión en la estación ferroviaria de Preston y minutos después hubo un incendio en un buzón de Blackburn.

Muchos de los heridos en la explosión del gas son dependientas y estenógrafas.

M.E.C.D. 2016

MAÑANA SE CONSTITUYEN LAS PROVINCIALES DE SIETE PARTIDOS Y ELIGEN SUS DELEGADOS A LA NACIONAL

DEL "DIARIO HABLADO"

(Algunos párrafos del trabajo leído ayer por nuestro compañero Aristigueta:)

LA LECCION DE LOS HEROES

Ayer se celebró, en el Cementerio de Colón, ante la tumba del que fuera Mayor General Calixto García de la gesta emancipadora que creó la Nacionalidad Cubana, un acto que el Honorable Presidente de la República calificó de «grandioso: no hay palabras para expresarlo»; y que el Coronel Batista resumió en estas breves y elocuentes palabras: «Es un acto que debe servir de estímulo a esta generación en los esfuerzos que realiza por superarse».

En el primer centenario del natalicio que hoy se celebró, se dijeron frases elocuentes de carácter biográfico, pero ni éste ni otro año alguno hemos hallado la consignación del hecho cumbre del General Calixto García, que fuera bastante para conquistarle un puesto en la inmortalidad de la conciencia cubana y norteamericana.

Porque los biógrafos de Calixto García apenas paran mientes en el hecho trascendentalísimo de que fuera él, sólo, quien ganara la guerra hispanoamericana en el Caney, donde las poderosas fuerzas de Norteamérica sufrieron tales reveses a manos de los famélicos, escasos e inermes soldados de Vara del Rey (que, como el Cid, aún muerto ganó aquellas batallas) que el Comandante Jefe de las fuerzas que atacaron San Juan ordenó la retirada y reembarque; y archivados están los despachos a su Gobierno en que advertía la necesidad de un poderoso refuerzo para tomar una plaza que ya estaba destruída.

Ello fué el 4 de Julio y sólo el genio militar de Calixto García evitó a las tropas de Norteamérica la retirada vergonzosa ante un enemigo cien veces menor en número, poder militar y energías físicas; porque Calixto García se le plantó delante al Jefe norteamericano y le recordó la fecha patriótica del 4 de Julio en los Estados Unidos, y le advirtió la mengua de reembarcar en tal fecha y condiciones «cuando tenía a los españoles vencidos».

Y fué el acicate mordaz de Calixto García que hizo reaccionar al Comandante norteamericano, fueron sus consejos militares los que se siguieron y fué con la eficaz ayuda del no menos maltrecho ejército cubano que se tomó la plaza, de hecho abandonada por los norteamericanos.

Mas no es nuestro objeto añadir ... a la biografía del gran soldado, sino hacer hincapié en las frases del doctor Laredo Bru, Jefe de la Nación, y del Coronel Batista, Jefe del Ejército; que hablando en ellos una emoción nacida de la gran responsabilidad de todo estadista, la del futuro nacional, apuntan la grandiosidad del acto celebrado en el Cementerio de Colón, ante la tumba del soldado, y la consignan como un ejemplo a seguir para las generaciones del mañana.

En el Rotograbado del DIARIO DE LA MARINA, de ayer, hemos publicado algunas fotografías del General Calixto García y de sus ayudantes y compañeros de armas, y son los detalles pequeños, que casi se escapan a nuestra consideración, los que dan la medida de la capacidad heroica de aquellos hombres.

Hemos de suponer que, cuando se ofrecían aquellos guerreros ante las cámaras de los fotógrafos, se habrían acicalado y, en efecto, así se observa en sus personas; y, aún acicalados, pulidos, aseados, nos producen el efecto doloroso del drama enorme, mantenido todos los días, todas las noches, todos los meses y todos los años, en el transcurso de la guerra.

Una simple consideración, ante esos gráficos, de los sacrificios ofrendados por los hombres de ayer, pudiera movernos a rectificar los errores presentes con que correspondemos a las virtudes pasadas. Lo tenemos todo, gracias a quienes todo lo sacrificaron; y pues con hambre, sed y fatiga sembraron la cosecha de pan y de libertad que hoy cogemos, claro es que tenemos la obligación de labrar los mismos campos y dejar en los surcos nuestra semilla para la recolección que han de esperar las futuras generaciones.

Que no sólo nacemos de nuestros padres, sino que de ellos vivimos, como ellos siguen viviendo en nosotros.

Y si no sabemos aprender a vivir del ejemplo que nos dan quienes nos dieron la vida; si no sabemos continuar viviendo en la vida que demos a nuestros hijos, no mereceremos el vivir.

Y, por no merecerlo, en nosotros mismos encontraremos la muerte.

Porque, para merecer la vida, hay que seguir el ejemplo de los mayores; los que nos sembraron nuestro pan de llevar a la boca, y nuestra Libertad de llevar en el alma.

Y esa es la lección que nos dan los héroes.

Joaquín ARISTIGUETA.

CONVOCATORIA MUNICIPAL LIBERAL

De igual manera que lo han hecho en numerosos términos municipales se ha citado a los delegados a la asamblea municipal de Bolondrón, electos en las elecciones de la reorganización del 23 de julio último, para que concurran el viernes 11, a la una de la tarde, a Martí 31, esquina a Serviá, en el barrio de Bolondrón, para la asamblea extraordinaria y pública que ha de celebrarse en cumplimiento de lo que determinan los estatutos del partido y lo preceptuado en el Código Electoral vigente.

Firma esta convocatoria el actual presidente de aquel ejecutivo liberal, señor Miguel Fundora Núñez; y la orden del día comprende idénticos aspectos que en todos los demás términos municipales de la República: constitución de la asamblea municipal del partido Liberal; elección de su comité ejecutivo y designación del delegado correspondiente a la asamblea provincial.

EN EL BARRIO DE COLON

A las ocho de la noche de hoy tomarán posesión los miembros del comité nacionalista del barrio de Colón, en este término.

Ofrecerán con tal motivo una fiesta los nacionalistas de barrio que preside Evelio Noday, y su delegado doctor Armando de la Vega.

LOS AUTENTICOS DE EL COBRE

Con la presidencia de Luis Marsán Peñón, quedó constituída la asamblea municipal del PRC (Auténtico) en el Cobre, Oriente.

Un quorum de trece delegados, de los veintiuno que la integran, hizo válida la elección.

Por delegación del presidente del comité gestor nacional Doctor Grau San Martín, intervino en la formal convocatoria para esta junta el jefe provincial del Partido, doctor Emilio Ochoa.

El Ejecutivo municipal del Demócrata Republicano en Puerto Padre

Presidente, Juan V. Aldama de la Torriente; vices, Santo Celestino Bernal de Miranda, Carlos Ochoa Vega, Pedro Gómez Peña, José Barrera Velázquez, José Arias Figueredo, Pedro Fontaine Muñoz.

Secretarios de actas, Manuel Machado Montes de Oca; vice, Francisco Ochoa Arnedo; de Correspondencia, Jorge Luis Bolaños Hernández; vice, Eugenio Rosendo Mercader; tesorero, Héctor Pupo Reyes; vice, Eduardo Garcel Calzadilla.

Vocales: Miguel Ramón Almaguer Mayo, Angel Escalona, Rogelio Rodríguez Báez, Manuel Morell Rivero, Ramón Ripoll Alvarez, Miguel Martín Báez, Fernando Alvarez, Santiago Martínez R., Carlos Alfaro A., Eduardo Feria Gómez, Manuel Ricardo V., Armando Peña Parra.

Delegados a la Asamblea Provincial: Juan V. Aldana de la Torriente, Pedro Gómez Peña, Miguel Martín Báez, Jorge L. Bolaños, Manuel Machado Montes de Oca.

SORDOS NUEVA INVENCION

Con el NATURTON recuperará usted su oído natural.

El único aparato de su clase en Inglaterra patentado con dos cámaras no-eléctricas separadas.

Económico, sin alambre, sin baterías, casi invisible, excelentes resultados. Termina los ruidos en la cabeza. Solicite detalles. Corte este anuncio y envíeselo con su nombre y dirección a:

NATURTON CO., (Dept. D.) 83, Pall Mall, London, S. W. 1., England.

COMITE NACIONALISTA DE PUNTA

Anoche tomaron posesión de sus cargos los miembros del Comité del Barrio de Punta, señores Enrique Jones, Presidente; Herminio Mascort, vice-presidente; Luis Londeres, secretario de actas; Angel Carrazana, vice; Ana G. de Carrazana, Scrio. de correspondencia; Armando Mascort vice; Mario de la Torre, tesorero; Mario de Lara, vice; y todos los vocales que forman el Ejecutivo.

Las oficinas del Comité han ... talado provisionalmente en la casa Consulado No. 20, bajos.

ELECCION DE EJECUTIVOS

Un telegrama de Manzanillo reporta que Rubén de León fué elegido allí presidente del comité ejecutivo del partido Realista.

En la relación de delegados a la Provincial por el término, figuran Rubén de León, Andrés Canete, José Leiva, David Fernández, Alfredo González, Celedonio Rodríguez.

CIEGO DE AVILA.—Relación de los presidentes y delegados a la provincial electos en los siguientes partidos:

Demócrata Republicano: Presidente del ejecutivo, doctor Roberto Martínez Reyes; delegados a la Provincial, doctor Joaquín Meso Quesada, doctor Isidro Companioni, Herminio Rodríguez Gómez, José de Oro Molina, Alberto V. Siso Nerey y doctor Roberto Martínez Reyes.

Conjunto Nacional: Presidente del Ejecutivo, doctor Juan Gualberto Gómez Echemendía; delegados a la Provincial, doctor Andrés Ferro, senador Luis Loret de Mola, Pedro Gómez Echemendía, Dámaso Sánchez y doctor Juan Gualberto Gómez Echemendía.

Comunista de Cuba: presidente del Ejecutivo, Juan Bautista Abreu; delegados a la provincial, Francisco Espinosa, Emilio Vedia, Régulo J. Loredo, José Ramón Glaria, Esteban Cantero y Juan B. Abreu.

Acción Republicana: presidente del Ejecutivo, doctor Rodolfo Romero y Viamontes; delegados a la Provincial, Alberto Jordán M., Enrique Busto Casas, Luis Pujalte Muñiz, doctor Waldo Romero Viamontes, Felipe Mantilla Mantilla y doctor Rodolfo Romero Viamontes.

Revolucionario Cubano (Auténtico): Presidente del Ejecutivo, doctor Alejandro Armengol Vera; delegados a la provincial, Manuel Payán Zubelet, Francisco Borges Torres, Govea de la Peña, Sergio del Valle, Eusebio Cantero Madrigal y doctor Alejandro Armengol Vera.

Unión Revolucionaria: Presidente del Ejecutivo, Juan A. Fernández Pellicer; delegados a la Provincial, Carlos M. Durán, Aurora Sariol, José Ramón Sánchez, Humberto Leal Paz, José Cáceres y Juan A. Fernández Pellicer.

Unión Nacionalista: Presidente del Ejecutivo, Francisco J. Jiménez Hernández; delegados a la provincial, doctor Modesto Maidique Venegas, Carmen Tous Salas, Rafael V. Agüero, Carlos Machado Abreu, Ramón de Armas Sigut y Francisco J. Jiménez Hernández.

REMEDIOS.—Constitución de ejecutivos municipales y delegados a la provincial:

Auténticos: presidente, doctor Federico Wolter del Río; delegados a la Provincial, Wolter del Río, Romero Font y Martínez Villa.

Demócrata Republicano: delegados, Pedro Poblador Yera, Alberto Fuentes y Carlos Carrillo.

Unión Nacionalista: Manuel Jiménes Lanier, Julio Jiménez Carrillo y Pedro Julio Bru.

A-B-C: Narciso de la Torre, Juan Cardet y Manuel Rojas.

Comunista: Dolores Guerra, Abilio Carrillo y Julián Elizalde.

Unión Revolucionaria: Pedro Espinosa, Antonio Gallo y Demetrio Moya.

EL SECRETARIO DE SANIDAD PUDO APRECIAR LAS NECESIDADES DE LOS MEDICOS DEL PUERTO

CONVOCADO EL EJECUTIVO NACIONAL DEL PARTIDO LIBERAL PARA EL DIA 21

Aún no están constituídas las asambleas municipales ni provinciales del partido Liberal.

Sin embargo, se ha hecho convocatoria para la asamblea nacional, anticipando este trámite:

De orden del presidente del Comité Ejecutivo Nacional del partido Liberal, se cita y convoca a todos los delegados a la Asamblea Nacional del partido Liberal, elegidos en la presente reorganización por las distintas asambleas provinciales del partido, para que se reúnan y constituyan la asamblea el día 21 de agosto del corriente año, a la una p.m., en el local que ocupa el Círculo Liberal, sito en Carlos Tercero esquina a Castillejo, en esta capital, cumpliendo, además, todos los deberes y ejercitando todos los derechos que les señalan el Código Electoral y los estatutos del partido Liberal.

Al objeto de que pueda llegar oportunamente esta convocatoria a todos los nuevos delegados a esa asamblea, se remitirá un ejemplar a cada uno de los señores presidentes de los comités ejecutivos provinciales, para que lo entreguen a la mesa de edad de la respectiva asamblea provincial, para que ésta, a su vez, lo entregue al que resulte electo presidente de la Asamblea, con el fin de que notifique con ese documento a los correligionarios que resulten elegidos delegados a la Asamblea Nacional.

Asimismo se cita y convoca a los señores miembros del actual comité ejecutivo nacional del partido Liberal, para que concurran, en la propia fecha y hora y en el local indicado, al objeto de designar y dar posesión a la mesa de edad de la nueva asamblea nacional y entregarle la documentación oficial corresponliente.

LOS PARTIDOS POLITICOS EN BOLONDRON

Partido «Unión Nacionalista»

Asambleas de Barrio de este Partido, tal como quedaron integradas en las elecciones primarias del 23 de julio último:

Delegados a la Municipal: Dr. Troadio Villa y Villa, Félix Urrutia Roig, Adolfo Marrero Zamora, Arnenio Camejo Soler, Rodolfo Sánchez Rodríguez, José M. Nieves Más, Manuel Alemán Gómez, Julio Padrón Vega y J. Martínez Tarafa; Martiniano Cabrera Fundora, Francisco Cobo Delgado, Bonifacio Cardoso Rodríguez, Julio Cepero Medina, José Caballero, Emilio Pérez Pedro, Tiburcio Rodríguez Marrero, Agustín Jaquinet Roque, Julián Morales, Amalio Zamora, Zacarías Pérez, Ignacio Antonio Fundora, Marcelo Trujillo Guzmán, Manuel Fundora, Enrique Rodríguez Simo, Fernando Hevia Quevedo, Luis Lemanne Alemán, Jenaro Domnguez Hevia, José Rodríguez Fundora, Pedro Díaz González y José Luis Prado.

Posteriormente, al constituirse la Asamblea Municipal, el día 30, resultaron reelectos para los cargos de Presidente del Ejecutivo y Delegado a la Asamblea Provincial, lon señores Julio Cepero Medina y doctor Troadio Villa Villa.

«Unión Revolucionaria»

El domingo último y dentro de la mayor armonía, quedó constituída la Asamblea Municipal de este Partido en este Término.

He aquí la relación de los señores que la integran:

Presidente, Manuel Cabado Peña; Vicepresidentes: doctor Horacio Herrera Herrera, Enrique Trujillo Ramos, Julio Hernández Niebla, Isabel García Fernández, Juan de la Cruz Hernández Valera, Francisco Suárez Vega; Secretario de Actas, José Luis Silva Rodríguez; Vice, Luciana Padrón Calvo; Secretario de Correspondencia, Tomasa Cabado Cruz; Vice, Gilberto Govín Cárdenas; Tesorero, Quintín Díaz Mesa; Vice, Dolores Cruz Suárez; Vocales: Jorge Cruz Triana, Juan Rivero Gómez, Cipriano Jorge, Ramón Aguilar Hernández, Francisco Fundora Fundora, Laudelino Miranda Armas, Agapito Suárez Morales, Miguel Fresneda González, María Ramos González, Ceferino Fundora Gácita, José Manuel Espinosa Valdés y Arturo Lorenzo Cabrera.

Para Delegado a la Provincial el señor José Luis Silva Rodríguez.

Los Realistas

Por diferencias de criterios entre los líderes de este Término Domingo Vega Naranjo, Vicente Alzuguren Quesada y Gerardo R. López, hubo de ser suspendida la Asamblea citada.

Las Asambleas Municipales

Constituídas, igualmente, el domingo pasado, las Asambleas Municipales de otros Partidos que habían de formalizarlas ese día, resultaron designados como figuras representativas de los mismos, los siguientes señores: CND., Bernardo Chárriz Drake, presidente; Lino Marrero Lima, Delegado a la Provincial; «Auténtico», Dr. Enrique Fernández Pino, presidente; Virgilio Aldama Roig, Delegado a la Provincial; Comunista de Cuba, José Padrón, presidente; Dominga Aragón, Delegado a la Provincial; Demócrata Republicano, Luis Barrenechea Benítez, presidente; José Albístur Oteiza, Delegado a la Provincial; ABC., Miguel Albístur Oteiza, presidente; Jerónimo Albístur Oteiza, Delegado a la Provincial.

Oña, Corresponsal.

EL REALISMO EN SANTA CLARA

Se eligió el ejecutivo municipal del realismo, siendo designado presidente el señor Enrique Esmes y delegados a la provincial el gobernador Gabino Gálvez, Juan M. García Gutiérrez, Enrique Esmes, Alberto Torres, Manuel Pozo, Mariano Quiñones, Armando López, Rafael Armas Pérez, Rafael García Robles y José Morúa.

CONVOCATORIA

Se ha convocado para la reunión de la Asamblea Provincial del Partido Acción Republicana, que habrá de efectuarse el domingo día 6, a la una de la tarde, en la casa calle de Villuendas número 6, entre la de Independencia y callejón de la Colonia Española, antigua casa de Santos Suárez, en la ciudad de Santa Clara, y en la que habrá de tratarse de la constitución de la Mesa de Edad o Comité Provincial; constitución del Comité Ejecutivo Provincial; elección de los Delegados a la Asamblea Nacional; designación de Delegados Políticos y sus suplentes ante la Junta; Provincial Electoral.

EL PUN PINAREÑO

PINAR DEL RIO, agosto 4. DIARIO. Habana.—A las dos de la tarde de mañana domingo, se reunirá en esta capital el Comité Ejecutivo Provincial del Partido Unión Nacionalista, para tomar importantes acuerdos, entre los que figuran la designación del Presidente del mismo y la designación de los veintiún delegados a la Nacional.

¿Es Ud. candidato a centenario?

«La aspiración a permanecer por el mayor tiempo en este bello mundo es tan moral como humana; pero, paralelamente, el hombre debiera interesarse por conservar el vigor sexual y todas las facultades; atravesar sin accidente la natural transición y lograr una segunda juventud que en realidad sea el preludio de una existencia nueva».

«Esto no es una quimera para el hombre actual. La Ciencia le provee el medio de alcanzarlo. ¿Cómo? Mediante la incorporación de **hormonas sexuales**. ¡He ahí la clave del vigor para hombres jóvenes prematuramente faltos de virilidad, desaparecida o menguada por enfermedades o excesos! ¡He ahí la clave de una longevidad vigorosa!»

«El punto inmediato a considerar es la elección del producto. Esto, por supuesto, sólo la profesión médica es competente para determinarlo. Por ésto, la preparación que el médico indique deberá usarse con preferencia a cualquier otra. Eventualmente, el idóneo **VIRILVITAM**, compuesto (en forma de tabletas) de hormón test., fósforo vegetal y vitaminas, preparado en Alemania en los Laboratorios Dr. Richard Weiss, cuyos resultados terapéuticos son bien conocidos, podrá emplearse con entera confianza».

(Cuídense de groseras imitaciones. Exíjase el original **VIRILVITAM** del Doctor Weiss, de Alemania).

GRATIS: Un ilustrativo y honesto folleto de 18 páginas se envía por correo, en sobre CERRADO, a quienes lo soliciten. Dirigirse a Representantes del Dr. Weiss, **Apartado 117, Habana.**

REPUBLICANOS DE SAN LEOPOLDO

Tuvo efecto la toma de posesión del comité ejecutivo del barrio de San Leopoldo del partido Acción Republicana, en la residencia del señor Héctor Cantolla.

Entre los concurrentes: los doctores Ramón Zaydín, Radio Cremata y señores Carlos M. Peláez, Alberto García Valdés, Francisco Díaz, Francisco Agüero y otros.

ACCION REPUBLICANA EN MATANZAS

Se ha citado a los delegados del Partido Acción Republicana electos por las Asambleas Municipales para que se sirvan asistir a la sesión de constitución de la nueva Asamblea Provincial del Partido que tendrá efecto el domingo 6 a las dos de la tarde, en la casa calle Bonifacio Byrne, antes Contreras, número 67, domicilio del senador señor Ricardo Campanería, en la ciudad de Matanzas.

LOS PRESIDENTES DE EJECUTIVOS MUNICIPALES EN CAMAGUEY

CAMAGUEY, agosto 4, por telégrafo al DIARIO.—Todos los partidos, con excepción del Liberal, que ha convocado sus asambleas municipales para el día 11, han hecho ya su designación de ejecutivo municipal en Camagüey.

Por los nacionalistas es presidente Isabel Garcerán; por el Conjunto, Francisco Don; por el Demócrata Republicano, el Dr. Santos Rodríguez; por el Auténtico, el señor Enrique García; por el Comunista, Emilio Vega, y por Unión Revolucionaria, Ramón Duarte.—Hernández, corresponsal.

ASAMBLEAS PROVINCIALES MAÑANA

Las reuniones de las asambleas provinciales de los partidos que deberán efectuarse mañana domingo, en la Habana, tendrán celebración en la siguiente forma:

Partido Demócrata Republicano, a las dos de la tarde, en Estévez 106.

ABC: 2 p.m. en San Lázaro y Blanco.

Unión Revolucionaria: 8 a. m. en Gloria y Zulueta.

Partido Comunista: 2 p.m. en idéntico local.

Acción Republicana: 2 p.m., Bolsa del Trabajo, en la calle Concha.

Unión Nacionalista: 1 p.m., Edificio del Centro Gallego, por San José.

Agrario Nacional: 1 p.m. San Lázaro 313.

El Partido Popular, ya hizo designaciones.

Los partidos Conjunto y Liberal tienen señalamientos posteriores.

Los partidos Auténtico y Realista, aún no han hecho convocatoria.

Para constituir el comité ejecutivo provincial y elegir los veintiún delegados que han de formar parte, a su vez, de la Asamblea Nacional de su respectivo Partido serán las reuniones del domingo.

Con igual propósito se reunirán en cada capital de provincia, los correspondientes organismos de estos mismos partidos políticos.

LA NACIONAL DEL CND

Para el miércoles 9 ha sido convocado el comité ejecutivo nacional del partido Conjunto Nacional Demócrático.

Suscriben la citación los señores Carlos Saladrigas y Germán S. López, presidente y secretario de correspondencia, respectivamente.

Se trata de escoger el local en que deberá reunirse la nueva asamblea nacional, producto de las designaciones que hará el domingo 6 la asamblea provincial, en la labor reorganizativa del Partido.

NO PROCEDE CORRECCION CONTRA UN PRESIDENTE DE JUNTA MCPAL. ELECTORAL

Pocos acuerdos tomó el Tribunal Superior Electoral en su sesión de ayer, y entre ellos está el siguiente:

Dada cuenta con escrito de queja del Juez de Primera Instancia de Santa Cruz del Sur, contra el Presidente de la Municipal de dicho Término, por que habiéndole encomendado se notificara en forma legal a personas afectadas por una reclamación contencioso-electoral, con entrega de copias, remitió éstas no sólo a barrio distinto sino también fuera del Término y Partido Judicial o sea, a la oficina de Vertientes que comprende el Partido Judicial de Camagüey; y visto que según se ha informado por dicho Presidente, remitió a Vertientes los pliegos porque es oficina de Correos que está próxima al Barrio de San Pedro, y en la que según hubo de informan el Administrador de Santa Cruz en comunicación oficial, es a donde se dirige la correspondencia destinada a los residentes del citado barrio, tal proceder del Presidente de la Junta no revela, a juicio de este Tribunal, propósito de obstruccionar el proceso electoral, pues aun en el caso de que se estimase equivocada su determinación, denota ésto por lo menos, el deseo no de obstruccionar y sí el de que efectivamente llegara la notificación a conocimiento de los interesados, por lo que no se estima procedente iniciar la vía de corrección contra el expresado funcionario.

VARIOS ACUERDOS DEBERA ADOPTAR LA ASAMBLEA MUNICIPAL LIBERAL

La convocatoria de la asamblea municipal del Partido Liberal en la Habana, hecha para el viernes 11, y suscrita por los señores Guillermo Tapia y Félix Ayón, presidente y secretario de correspondencia respectivamente, comprende una extensa orden del día:

1.—Constitución de la nueva Asamblea Municipal.

2.—Elección del Comité Ejecutivo de la Asamblea.

3.—Elección de Delegados a la Asamblea Provincial.

4.—Nombramiento de los Delegados del Partido y sus suplentes ante las Juntas Municipales Electorales.

5.—Elección del afiliado que haya de ser designado para el cargo de Alcalde Municipal.

6.—Elección de los que hayan de figurar en la candidatura para Concejales.

7.—Idem de la elección de la Comisión Técnica Municipal.

8.—Aprobación del programa municipal del Partido.

9.—Asuntos generales.

Comité Ejecutivo del Partido Demócrata Republicano de Candelaria

Presidente, Rafael Lorente Ortiz, Vicepresidentes: doctor Armando Romero Rojas, Salvador Valdés Brismat, Bartolomé Medina, José Simón Amador, Rogelio Roque Vidal, Jerónimo García Ortega. Secretario de Actas, Arturo García Cabada; Vice, Lidio V. Berazaín Lara; Secretario de Correspondencia, Alfonso M. Alfonso Brismat; Vice, Epifanio Hernández Márquez; Tesorero, Luis Rodríguez Iglesias; Vice, Antonio Oramas Soler. Vocales: Armando Machín Gutiérrez, Gumersindo Borrego Landín, Osvaldo Laborí Oceguera, Longino Lugo Noda, Ramón Pérez Paula, Patricio Rodríguez Herrera, Eugenio Roque, Jacinto Concepción Herrera, Antonio Márquez Rivera, Francisco Ducung Lanuez, Antonio Amador Rodríguez, Gregorio Colás Chile.

Para Delegado a la Provincial, doctor Armando Romero Rojas.

Un aspecto del banquete ofrecido en la capital pinar eña por el teniente coronel Otalio Soca Llanes, nuevo jefe del Regimiento «Rius Rivera», al teniente coro nel Manuel Benítez, quien desempeñó hasta hace poco la mencionada jefatura. Junto a los dos destacados jefes militares, aparecen distinguidas personalidades, entre ellas el senador José Manuel Casanova.

Hermoso homenaje ofreció el Teniente Coronel Soca Llanes al Tte. Coronel Benítez, en la ciudad de Pinar del Río

Las clases vivas de la provincia se sumaron a ese cordial tributo de despedida al ex-Jefe del Regimiento Rius Rivera, que ahora fué trasladado a Matanzas. Palabras de afecto

PINAR DEL RIO, agosto 4. DIARIO. Habana.—En el «Hotel Globo», de esta capital, se llevó a cabo en la tarde de hoy el almuerzo de despedida que el nuevo Jefe Militar del Octavo Regimiento «Rius Rivera», Teniente Coronel Otalio Soca Llanes, le ofreció al Coronel Manuel Benítez Valdés, con motivo de su traslado al mando del Regimiento «Plácido», de Matanzas.

Además de las autoridades civiles y militares, asistieron al acto representaciones de nuestras clases vivas. En la mesa presidencial tomaron asientos el propio homenajeado; el Teniente Coronel Soca Llanes, el senador José Manuel Casanova; el Coronel Manuel Benítez González, el Representante a la Cámara señor Diego Rodríguez Díaz; el Alcalde Municipal señor Agapito Guerra Gálvez; el doctor Alfredo Roig Junco, en representación del Gobernador Provincial doctor Juan Francisco Argudín; el Magistrado de nuestra Audiencia doctor Ismael Bohorques; el Comandante Gabriel Foya y el Representante doctor Angel Manuel Ferro, quien ostentaba también la representación de su hermano el Senador Simeón Ferro Martínez, quien no pudo concurrir a dicho almuerzo por encontrarse en Santa Clara. También figuraban como comensales los Comandantes Gabriel Arias y Roberto Castillo; los Capitanes José Izquierdo, Uque, Hernández Betancourt, Alejandro Iglesias, Ayudante del Regimiento; Leoncio Molinet y Pablo Estupiñán; los Tenientes Antonio Fernández de Velázquez, Marcelino García y José Rodríguez Brugueras; el Jefe Provincial del Trabajo, Juan Ignacio Cobián; el Jefe de Comercio, señor Ramón Fuentes Cruz; el Administrador de la Zona Fiscal, señor Ramón Ferro; el Abogado Fiscal de esta Audiencia, doctor Francisco Aguilar y el Fiscal de la misma doctor Miguel A. Pérez Arias; el director de la Escuela de Comercio, doctor José Pérez Hernández; el director del Hospital Civil, doctor León Cuervo Rubio; el Coronel Francisco Aguilar, el Presidente del Club Rotario Dr. Aurelio Carasa; el Jefe Provincial de Obras Públicas, Ingeniero Eduardo F. Rodríguez; los señores Dr. Luis Alberto Rubio, doctor Arturo de la Torre, Manuel Felipez Jr., los doctores Enrique Gils, Rafael Aragón del Pozo, Juez Correccional; Antonio Barrial Quintero, Ernesto Rivero y Carlos Hernández Mendoza, Presidente de la Junta de Educación; los hermanos Leopoldo y Tomás Calero Pino; Armando Aguilar, Modesto García, Jacintico Argudín, Jorge Suárez, Jefe de Inspectores de la Oficina Provincial del Trabajo, Luis María Pérez, los periodistas pinareños y otras figuras de nuestro mundo militar y civil.

Un ágape afectuoso a un compañero gentil

A la hora de los brindis, fué el primero en hablar el Teniente de las Misiones Educativas Dr. Rodríguez Brugueras. Lo hizo a nombre del Teniente Coronel Soca Llanes. Dijo que aquél se sentía altamente complacido de brindarle un ágape tan afectuoso y fraternal a su compañero y amigo cariñoso Teniente Coronel Benítez, quien durante su mando supo sembrar las simpatías, el respeto y la más alta consideración de todas las clases representativas de la provincia. El discurso del Teniente Brugueras fué un cántico hermoso a la cordialidad y buena armonía reinantes entre los dos jefes militares, el entrante y el saliente, quedando evidenciado todo ello en el almuerzo que se acaba de celebrar. Finalizó el orador brindando por el Ejército Constitucional, la República y los Coroneles Benítez y Soca Llanes.

Un resumen breve

Habló luego el Teniente Coronel Benítez diciendo que solamente iba a decir cuatro palabras, para agradecer en lo más hondo de su alma la deferencia de que era objeto por parte de un compañero tan gentil y tan distinguido como el nuevo jefe militar de Vueltabajo. Expresó sus simpatías por el mismo, ya que siempre estuvieron unidos, aun en los momentos más difíciles durante el glorioso proceso de la Revolución del Cuatro de Septiembre. Aquilató los méritos extraordinarios del Coronel Fulgencio Batista, su queridísimo Jefe y terminó pidiéndole a sus numerosos amigos y al pueblo pinareño en general, la misma valiosa cooperación para el Teniente Coronel Soca Llanes, que durante cinco años le prestaron a él.

Al terminar el orador sus breves frases, fué aplaudido largo rato.—**Guillermo Rodríguez.**

QUEMADURAS GRAVES

En su domicilio se ocasionó casualmente quemaduras de carácter menos grave, Fernando Romano Mendoza, de 33 años y vecino de Avenida de España número 120.

CARECEN DE LANCHAS EN QUE HACER RAPIDAMENTE LA VISITA DE INSPECCION A LOS BUQUES

El «Iberia» trajo sólo 46 pasajeros para La Habana. Tomó aquí gran número de ellos y carga general, y siguió viaje anoche para Hamburgo, vía Lisboa. Barcos que se esperan

En ruta a Hamburgo y escalas, vía Lisboa, arribó en la mañana de ayer, procedente de Veracruz, la motonave alemana «Iberia», de la Compañía Hamburguesa Americana, que ha traído 46 pasajeros para la Habana así como carga general y 202 pasajeros en tránsito.

Llegaron en este buque el Primer Secretario de la Legación de Italia, señor Pier Pasquale Spinelli y señora, el teniente de la Marina de Guerra Constitucional y Ayudante del señor Presidente de la República, Federico Flaquer Núñez; el sacerdote americano Gerard G. Dugan, el profesor cubano señor Darío Corona M., el ingeniero cubano señor Juan Pastor Vasallo, Graciela Moro, José Manuel Richardson, señora e hijos, Lola S. de Bustos e hijas. Ignacio Valdés, Marcelo Sobrino, Graciela Sánchez, Estrella Rubio Rodríguez e hijo, Celia L. de Fernández, Emilia Ortiz Garnica e hijos, Julia Montemar, Julieta Linares, José R. Puente y señora, y otros.

De la extensa lista de los pasajeros en tránsito anotamos a los señores Luis Riba, abogado mexicano que va con su esposa María Teresa R. G. de Riba; el diplomático mexicano señor Fernando Torres Vivanco y señora, el industrial español Manuel Alonso Alonso, el profesor cubano Manuel Trabadelo M., el contratista cubano Basilio Rábago, el industrial alemán Friedrich Ducker, el profesor inglés P. H. Byrne. Los restantes son comerciantes españoles y mexicanos que se dirigen a España por la vía de Lisboa, y entre los que anotamos a Benigno Abascal, Félix Fernández, Gabriel Núñez y familia, Manuel Suárez y Suárez y familia, José María Quintana, Valentín Martínez, Adalberto Gil Bartolomé y familia, Carlos Fernández González, Angel del Campo, José Calero, Baldomero Fernández, y otros.

Por la vía aérea

Conduciendo 125 pasajeros llegaron ayer al aeropuerto del Arsenal procedente de Miami los aviones de la Pan American Airways Inc., marcados con los números 81 V, 752 V y 17375, y de Mérida, Yucatán, el NC 41V.

De las listas de dichas aeronaves anotamos a los señores Antonio Barazain, Caridad y Marta Pérez, Blanca Rensoli, Mercedes Hernández, Fernando Herrera, Isabel Santo Jorge Hernández, Julio Núñez, Luis Boada y señora, Andrés Blanco, Angelo Hernández, Sarah Villegas, Augusto Sotolongo, Ramiro Pérez, Rosa Ortiz, Gustavo Jiménez, Nelly Rodríguez José Alamo, Francisco Suárez y familia, Jorge Oteiza, Carlos Rojas, Pedro Tamayo, Domingo Puig y señora, Lucas Cambó jr., Andrés Valdés, Luis Grau Agüero, Secretario de la Comisión Nacional de Propaganda y Defensa del Tabaco Habano, que estuvo en comisión especial en la Feria Mundial de New York; Raúl Barrios, Esperanza Cueto, Margarita Velloitia, Francisco Sabín y señora, Oscar Lima y señora, Francisco Munguía, Manuel de la Reguera, compañero en el periodismo; el señor Salvador Díaz y familia, Pelayo Isla, Cira Rizo, Juan J. Casa Blanca, Cristóbal Díaz e hija, Rafael Díaz y familia, Silvia Busto, Ana M. Fernández, Luz M. Moreno, Antonio Ordóñez, y otros.

Por el avión de Mérida, Yucatán, llegó el señor C. Rúspoli.

Para Miami salieron en las mencionadas aeronaves, los señores Diego Bonilla, señora M. Zayas, señora M. viuda de Espinosa e hija, Dolores Véliz, Julio Barrionuevo, Manuel Fernández y familia, Ofelia V. Angulo e hija, María Soledad Villalba, Juan B. Cintas y familia, Olga Arbolella, Esperanza Ruiz, Daniel Rodríguez, Gustavo Goya, Carlos Valdeparеs y familia, Alejandrina Hernández, Carmen A. de Recarey e hijo, Gonzalo Acosta, Carmen González, Francisco Mestre Jr., Luis Levitus, Carlos Tellechea, y otros, hasta el número de 132. Los restantes son turistas.

El «Toloa»

Procednte de Puerto Barrios, llego ayer tarde el vapor americano «Toloa», de la Gran Flota Blanca, que trajo 23 pasajeros para la Habana, así como carga general y 89 pasajeros, turistas en su mayor parte, en tránsito para New Orleans, hacia donde siguió viaje esta madrugada a las tres, llevando pasajeros y carga que tomó en la Habana.

En el «Toloa» llegaron los integrantes del club de base ball de Nicaragua, al frente del cual viene el señor Gaytán, Presidente de la Comisión Nacional de Deportes de dicho país.

Para cumplimentar a los citados deportistas concurrieron al muelle de la Flota Blanca representaciones de la Comisión Nacional General de Deportes de Cuba, así como varios atletas cubanos.

Les fueron dispensadas las cortesías de estilo y franquicia de Aduana.

Los que embarcaron

Para New Orleans embarcaron en el «Toloa», entre otros, los señores R. Ortega y señora, Mr. Howard E. Herron, señora María S. Alvarez, J. Z. Horter, Mrs. R. E. Jensen, T. F. Foster e hija, Gregorio García, D. Díaz, capitán Purple, Dora Barnet, Alive Vogt, Gladys Kilkure, y otros.

Los que embarcaron en el «Iberia»

En la motonave alemana «Iberia», que siguió viaje anoche para Hamburgo y escalas, vía Lisboa, conduciendo 224 pasajeros y un buen cargamento de productos cubanos que tomó en la Habana, embarcaron, entre otros, los señores Tomás Trueba, José Santana Naranjo, Amelia R. Gutiérrez Trueba, María Cristina Valiño e hija María Varela, Mercedes Puig e hija María Luisa Fábregas, Luis Fábregas Riera y familia, Francisco Espina Galindo, Julia C. Cuervo, Benigno Cuervo, las religiosas Sor María P. Pérez y Sor Andrea Equiza, Josefa López Yañez, Juana Saret, Eugenio Toyos, Emilio Peral, Sor Odulia Arau, el abogado cubano José López Nieulant y familia, José R. Fernández de la Vega y familia, Jesús Carrodeguas, Luciano Fernández, la artista Angela Campos, Luisa Campos Gómez e hija Angeles, los sacerdotes Emilio Bello Rico y Daniel López Otero, José Cernuda, Pedro Matos, Gabriela Morales, Patricio Cuesta, Antonio Blanco Alvarez, Antonia Serafina Guerra, Felipe Borrego, Eloy de la Concha, José María Alejandro Sueiro, Santiago Luengo, Pedro de Frade, Carlos González Cutre, Miguel A. Larrueca, Antonio Egaña, José Carrera Presa, René D. Abreu, Luis Arcada Smith, Emilio F. Rasco, Gumersindo Pérez González, Digna Rafaela Cardet, José F. Soler, el religioso húngaro Francisco Mayer, el banquero alemán Richard I. Heindenfeld y familia, Juan E. Soler y Soler, y otros, siendo los restantes de tercera clase.

La carga

Lleva también el «Iberia» las siguientes partidas de carga: 20 toneladas de asfalto y 10,000 lios de cuero para Alemania, 300,000 tabacos para Santander, 900 tercios de tabaco en rama, para Alemania, Africa Portugal y Lisboa; 2,244 cajas de piñas en conserva para Alemania, 80 barriles de miel de abejas para Amberes, 14,000 kilos de cera para Alemania, 80 cajas de dulces de guayaba para Canarias, y gran cantidad de caoba para Suecia y Dinamarca.

El «Mojave»

Procedente de Miami y conduciendo sacas de correspondencia, tanto para la Habana como en tránsito para la Zona del Canal, llegó ayer tarde a nuestro puerto el guardacostas americano «Mojave», que regresó en el día de ayer al puerto de procedencia llevando correspondencia tomada en la Habana.

21 cañonazos

Con motivo de conmemorarse ayer el centenario del natalicio del General Calixto García Iñiguez, a la puesta del sol la fortaleza de la Cabaña disparó 21 cañonazos.

El «Contessa»

Procedente de New Orleans llegó ayer en su viaje regular el vapor hondureño «Contessa», de la Vaccaro Line, que trajo carga general y una pasajera para la Habana, la estudiante cubana señorita Mariel Caoughlan, así como carga y 64 pasajeros en tránsito, todos turistas, entre los que figura la artista americana señorita Helen Cartwright.

Un ferry

Procedente de New Orleans llegó al medio día de ayer el ferry americano «Seatrain New York», que trajo carga general y un pasajero para la Habana así como carga en tránsito para New York.

Otros barcos llegados ayer

También arribaron los vapores «Maasdam», que procedía de New Orleans con carga general y 10 pasajeros en tránsito, y que tomara en la Habana un cargamento de productos cubanos con destino a puertos de Europa; el «American Press», que vino de Lake Charles y escalas con carga general para la Habana, así como carga y 3 pasajeros en tránsito; el «San Luis», de bandera hondureña, que procedía de Houston y escalas con carga general; el «Blink» que llegó de Newport News con un cargamento de carbón, y el holandés «Breedky», que procedía de Rotterdam y Amberes con carga general y dos pasajeros para la Habana así como carga y 4 pasajeros en tránsito.

Las salidas

Durante el día de ayer salieron los vapores «Seatrain New York», para el puerto de su nombre; «Bur», de bandera noruega, «Sagua de Tánamo», «Iberia», para Hamburgo, y el «Elisha Walker», para Texas City.

Barcos que se esperan

Hoy son esperados los vapores siguientes: «Monterrey», que viene de Veracruz en su viaje regular; «Maui» que viene de San Francisco de California y escalas; el «Baja California» que viene a la consignación de la Gran Flota Blanca, con carga general, y «Vermont», de bandera francesa, que viene del Havre y escalas.

Mañana se espera el «Seatrain Havana», que viene de New York con carga general para la Habana y en tránsito.

El Secretario de Sanidad

Ayer tarde hizo una visita a la Oficina de los Médicos del Puerto el Secretario de Sanidad, Dr. Moya, al objeto de conocer personalmente las necesidades de esa dependencia de la Secretaría de Sanidad, cuyos servicios son considerados de gran importancia por cuanto a su cargo está establecer la vigilancia sanitaria sobre los barcos que visitan nuestro puerto, de acuerdo con los tratados internacionales sanitarios.

El Dr. Andrés Avello Portela, Médico Primero del Puerto, atendió al Dr. Moya, informándole de todas las deficiencias existentes en relación con el material de esa oficina, debido a la escasez del presupuesto asignado a la misma; el Dr. Moya pudo apreciar el estado en que se encuentran las lanchas que utilizan los médicos del puerto para realizar las visitas de inspección a los barcos, y prometió informar al señor Presidente de la República a fin de darle urgente solución.

Los médicos del puerto, dada la importante función que tienen que ejercer en el despacho sanitario de los barcos y considerando que ese servicio no sólo ha de ser eficiente sino también rápido, contaron siempre con dos lanchas para el servicio de inspección, pero actualmente no pueden utilizar esas embarcaciones por encontrarse descompuestos sus motores, y es de urgente necesidad resolver este problema, pues está ya muy próxima la temporada invernal de turismo, durante la cual arribarán a diario numerosos barcos excursionistas que son fondeados en bahía.

Acusado de estafa

Antonio Jiménez, de la raza negra, de 25 años de edad y vecino de Egido 93, ha sido acusado de estafar la cantidad de 30 pesos, importe del pasaje de la Habana a New York, por el señor Silvino Meana, consignatario en la Habana de los buques de la Grace Line, en uno de los cuales fué de polizón el referido Jiménez.

Dicho individuo se encuentra recluído en el Campamento de Tiscornia a la disposición del Juez Correccional de la Primera Sección y de la Comisionada de Inmigración.

LAS CAUSAS ELECTORALES EN SANTIAGO DE CUBA

SANTIAGO DE CUBA, agosto 4. (Por Teleradio). — Ante el Juez de Instrucción de esta ciudad se ha iniciado causa por infracciones electorales.

Aparecen más de mil quinientos electores del término de El Cobre encausados, por las duplicidades, triplicidades y cuadruplicidades en las afiliaciones a los partidos, con motivo de la reorganización. — García, corresponsal.

LOS REALISTAS EN LAJAS

LAJAS, agosto 4. (Por Telégrafo). El Partido Nacional Revolucionario (Realista) nombró su comité ejecutivo en esta localidad. Resultó electo presidente del ejecutivo y su delegado a la provincial el doctor Ezequiel Alfonso. — Gómez Fuentes, corresponsal.

INCONFORMES LOS REALISTAS

MANICARAGUA, agosto 4. (Por Telégrafo).—Esta mañana se reunieron en la oficina del Dr. González Sánchez de este pueblo, más de 200 afiliados al P.N.R. (Realista), de la tendencia del senador Pedraza, mostrándose inconformes con el acuerdo adoptado por los líderes provinciales del partido.—Hernández Machado, corresponsal.

M.E.C.D. 2016

MUY POCOS INGRESOS ADMITIRA LA ALCALDIA PARA LAS TRES ESCUELAS MUNICIPALES DE LA HABANA

SEÑALADOS LOS EXAMENES EXTRAORDINARIOS POR LA FACULTAD DE MEDICINA VETERINARIA

LOS ESTUDIANTES POBRES QUE HAN SOLICITADO MATRICULAS GRATIS, DEBEN IR AL DECANATO

Deben hacer una relación jurada de las notas. Aprueba la Asociación de Estudios Jurídicos una ponencia por la cual se crea la Federación Nacional de Abogados. Los unirán

La Asociación de Estudios Jurídicos acaba de aprobar una ponencia creando la Federación Nacional de Abogados de Cuba.

En dicha Federación habrán de agruparse todos los abogados de la República, siendo los fines los de defender los intereses de la clase y lograr su mejoramiento.

El doctor José Morell Romero, presidente de la Asociación de Estudios Jurídicos, nos informa que se han considerado agrupados los abogados que hasta el presente integran los Colegios de Abogados de la Isla y las demás asociaciones de letrados.

Se ha establecido el juramento federativo, normas de ética y un tribunal superior disciplinario, habiendo de residir el Comité Ejecutivo Nacional en la Habana.

La Asociación de Estudios Jurídicos trata de realizar una unión con todos los abogados, con objeto de lograr el mejoramiento necesario para que rindan una función más elevada.

Los Estatutos por que se habrá de regir la Federación se encuentran aprobados ya en principio.

Harán una relación jurada de los alumnos pobres

Los estudiantes pobres que hayan solicitado en la Universidad matrícula gratis, en la Escuela de Pedagogía, deben pasar por el decanato de la misma con las notas obtenidas en el curso que se acaba de terminar a fin de hacer una relación jurada.

De ese modo, después, se realizará el cómputo para adjudicar las matrículas gratis por escalafón.

Aunque los alumnos tengan asignaturas para examinar en septiembre, deben acudir al decanato.

Exámenes extraordinarios de Veterinaria

También la facultad de Medicina Veterinaria ha señalado las fechas de los exámenes extraordinarios de septiembre, los cuales damos a conocer seguidamente.

Anatomía primer curso, día 5 a las 3 p. m.. Disección, primer curso, día 5, a las 3 p.m.; Anatomía segundo curso, día 11, a ls 3 p. m.; Disección segundo curso, día 11, a las 3 p. m.; Morfología primer curso, día 14, a las 8 a. m.; Morfología segundo curso, día 14, a las 8 a. m.; Medicina Legal, día 26, a las 8 a. m.; Inspección de Carnes, día 28, a las 8 a. m., todos en la Escuela de Medicina.

Patología General, día 5, a las 8 a. m.; Patología Médica, día 18, a las 8 a. m.; Patología Quirúrgica, día 9, a las 8 a. m.; Clínica Quirúrgica, día 20, a las 8 a. m.; Operaciones, día 6, a las 9 a. m.; todos en el Laboratorio Wood.

Fisiología, día 16, a as 8 a. m.; Terapéutica, día 9, a las 8 a. m.; Obstetricia, día 7, a las 8 a. m.; y Toxicología, día 7, a las 8 a. m., todos en la Escuela de Medicina.

OFRECERA EL CONGRESO MEDICO UN CURSO SOBRE DIAGNOSTICO Y TRATAMIENTO DE LAS ANEMIAS

Lo ofrecrá el profesor Moisés Shediack y constará de tres interesantes conferencias y tres clases prácticas en el Anfiteatro de la Cátedra de Microscopía. Detalles

El doctor Moisés Chediak, profesor titular de la Escuela de Medicina de la Habana, tiene a su cargo en el Octavo Congreso Médico Nacional que ha de celebrarse en diciembre próximo el curso de «Diagnóstico y Tratamiento de las Anemias», compuesto de tres importantes conferencias y tres clases prácticas.

Primera conferencia: Definición y conceptos generales. Fisiopatología y sintomatología general de las anemias; clasificación del síndrome anémico. Anemias por hematopoyesis deficiente: cualitativas y cuantitativas. Anemias hemolíticas; anemias por hemorragias; anemias aplásticas o refractarias. Valoración semiológica de los diversos elementos imprescindibles para el diagnóstico preciso. Principios y práctica del diagnóstico hematológico. Conclusiones.

Segunda conferencia: Anemias por hematopoyesis deficiente. Anemias macrocíticas. Etiopatogenia. Fisiopatología, clasificación. Anemia perniciosa (Addison-Biermer). Sprue, pellagra; trastornos del Tractus intestinal. Esteatorres idiopática, etc. Anemia perniciosa del embarazo; anemia macrocítica en Pediatría.

Anemias por deficiencia de hierro: Anemia hipocrómica idiopática. Clorosis; síndrome de Plummer Vinson.

Otras anemias por deficiencia: escorbluto; mixedema; tirotoxicosis.

Anemias por depresión cuantitativa: anemias espléricas.

Tercera conferencia: Anemias hemolíticas, infecciosas; tóxicas constitucionales; por causas ignoradas; formas clínicas; diagnóstico y tratamiento.

Anemias aplásticas: idiopáticas; secundarias; refractarias; formas clínicas, diagnóstico y tratamiento.

Las clases prácticas son las siguientes:

Primera: Exploración general de un anémico; examen clínico; examen hematológico; otras investigaciones de Laboratorio; exámenes radiográficos; demostración práctica de procederes modernos hematológinica; función ganglionar. Presentacos; función medular; función esplén ilustrada con lantern, láminas en colores y preparaciones mocroscópicas de los diversos tipos de anemia.

Segunda: Presentación de pacientes de anemia por deficiencia hematopoyesis: Clases de anemia perniciosa de Addison-Miermer, de Sprue y de anemias hipocrómica microcíticas; discusión del diagnóstico y orientación terapéutica a seguir.

Tercera: Presentación de pacientes de anemias hemolíticas: Casos de ictericia congénita familiar, de sickle-cell (anemias a hematíes falciformes), anemias hemolíticas por sulfanilamida. Casos de anemia aplástica y panmieloptisis.

Local de las conferencias: Anfiteatro de la Cátedra de Microscopía, Hospital Calixto García.

Están conformes los trabajadores con el impuesto a los subpuertos

Sobre el proyectado impuesto a los subpuertos, distintos sectores de la clase obrera en Cuba se han manifestado conformes, como se verá en los despachos telegráficos que reproducimos a continuación:

«Coronel Fulgencio Batista; Presidente Cámara Representantes; Presidente Senado; Dr. Marino López Blanco, Cámara Representantes. Habana.—Todas las clases sociales se producen contrarias aprobación capítulos doce y trece ley impuesto, por estimarlos perjudiciales. Aplaudimos, no obstante, el proyectado impuesto a subpuertos particulares neutraliza el más perturbador privilegio y resolverá trascendental problema para el proletariado de toda la nación. Clase trabajadora no debe ser afectada por nuevos impuestos sobre sueldos que merman capacidad adquisitiva del ciudadano. Pedimos sea sustituído por impuesto sobre subpuertos que es, sin duda, el más justificado de todos los propuestos.—Por la Hermandad Ferroviaria de Cuba, Delegación número 11, Guantánamo: (f.) M. Tur L., presidente; Por el Comité Regional de Guantánamo, (f.) Luis M. Guerra Vives, secretario general; Por la Hermandad Ferroviaria de Cuba, Delegación número 10, Guantánamo, (f) Antonio Carvajal Cabe, presidente.

Otros despachos

Asimismo se han recibido telegramas suscritos por los gremios de Cocheros, de Obreros y Mercantes, de la Sección Portuaria Terminal Pastelillo, Federación de Trabajadores y su Región, de Manzanillo, del Gremio de la Marina, de Nuevitas; del Gremio de Braceros y Estibadores de Puerto Tarafa, del Sindicato de Cosedores de Sacos de dicho lugar, de los Obreros y Estibadores del Puerto de Antilla, de los Estibadores y Braceros de Gibara.

La gran revista «Cúspide» patrocina un Congreso de intelectuales del Interior

La organización de un congreso de intelectuales, artistas, etc., del Interior de la República, patrocinado por la revista literaria «Cúspide», órgano del Club Mercedita, del ingenio del propio nombre, que dirige el señor José Cabrera Díaz, a juzgar por los centenares de mensajes de adhesión que se están recibiendo, ha de constituír seguramente un éxito para la cultura nacional. En dicho congreso se tratarán asuntos de vital interés, y quedarán unidos en una Confederación Nacional cientos de escritores, periodistas, artistas, etcétera, que tienen cerradas las puertas en los centros culturales, sin que ello sea óbice para que también tomen parte en la cruzada elementos ya consagrados, que simpatizan con la idea.

GRANDIOSO EL HOMENAJE QUE LE FUE RENDIDO AL MAYOR GEN. CALIXTO GARCIA IÑIGUEZ

Altas personalidades asistieron al acto efectuado en el Cementerio de Colón. Hablaron el Dr. García Galán y el Cmte. Coyula. Numerosas ofrendas florales depositadas

En la mañana de ayer, y conforme estaba anunciado, se efectuó junto a la tumba del Mayor General Calixto García Iñiguez, en el Cementerio de Colón, un respetuoso homenaje a su memoria, con motivo de cumplirse el Centenario de su natalicio.

La primera compañía del batallón número tres, al mando del capitán Urrutia y de los tenientes Martínez Díaz y Martínez Lena, estaba formada frente a la tumba de Calixto García a las nueve de la mañana, fuerzas que rindieron los honores militares. La banda del cuartel general, bajo la dirección del capitán Luis Casas Romero, situada a la entrada del cementerio, a la llegada del Presidente de la República y del coronel Batista ejecutó el Himno Nacional.

Desde muy temprano comenzaron a llegar a la necrópolis numerosas personalidades. Anotamos los nombres del Gral. Enrique Loynaz del Castillo, coronel Manuel Piedra, mayor general Mario García Menocal, generales Molinet y Llaneras, el coronel Dr. Cosme de la Torriente, Presidente del Consejo Nacional de Veteranos; el comandante Luis Rodolfo Miranda, Sub-Secretario de Estado; el doctor Benigno Souza, el comandante Miguel Coyula y el capitán Claverías, el Secretario de Estado, Dr. Miguel Angel Campa, los Secretarios de Obras Públicas, Dr. Antonio de la Riva; de Educación, don Cleto Guzmán; de Defensa, Dr. Domingo Ramos, de la Presidencia, doctor Enrique Alonso Pujol; el Alcalde de la Habana, Dr. Antonio Beruff Mendieta; el Presidente de la Academia de la Historia, Dr. Tomás Justiz; miembros de la asociación «Hijos de Veteranos», el Dr. René Lufriú, miembros de la asociación «Amigos de Calixto García», de la Unión Maceísta, representación de la Policía Nacional, integrada por los comandantes Lombana, Vega y Gil Ibañez; otra de los veteranos de Chaparra y Delicias, presidida por el Representante José Antonio Cardet; delegaciones de la prensa, el ex-comandante doctor David Whismarck, de la familia del general Calixto García y otras personalidades.

Llegada del Presidente y del Jefe del Ejército.

A las diez de la mañana llegaron al Cementerio el Honorable señor Presidente de la República, coronel doctor Federico Laredo Bru, acompañado del Jefe del Ejército, coronel Fulgencio Batista, y de sus respectivos ayudantes, capitanes Estévez Maymir, Jefe de la Casa Militar y Alonso.

Inmediatamente dió comienzo el acto de depositar los coroneles Laredo Bru y Batista ofrendas florales sobre la lápida que cubre los restos mortales del General Calixto García.

Habla el Dr. Gabriel G. Galán

El primer discurso estuvo a cargo del Dr. Gabriel García Galán, quien comenzó diciendo que desde hace diez años viene haciendo uso de la palabra en todos los aniversarios de la muerte del héroe, junto a su tumba. Pasó a describir, en arrebatados párrafos, el ideal libertario del General Calixto García y los hechos más salientes de su vida inquieta y rica en gestos extraordinarios. El Dr. García Galán elocuentemente expuso la historia guerrera del prócer; señala el punto culminante de su vida, cuando a punto de rendirse al enemigo por circunstancias adversas, prefirió la muerte, haciéndose un disparo en la frente, del que por fortuna fué curado. Expone que marchó a la revolución como si se tratara de un paseo, el «paseo del patriotismo», y afirmó que así como Martí, al hacer el elogio de Bolívar dijo que para hablar del genio libertador de la América, era necesario estar sobre una montaña, él diría que para hablar del Gral. Calixto García era menester situarse tan alto como el Pico Turquino. Después pasa a relatar la vida del Gral. García Iñiguez en España, Francia y Estados Unidos, después del Pacto del Zanjón, y sus nuevas actuaciones revolucionarias informado de las actividades de los patriotas para reanudar la guerra. Su vuelta a Cuba, su lucha denodada para entregarse prisionero con el fin de que sus 19 compañeros salvaran su vida, y su envío a España donde es considerado un enemigo distinguido... Terminó el orador pidiendo que se continúe el ideal de aquellos grandes hombres, y que por encima de todo propósito egoista y equivocado, se sitúen los intereses de la República «con una Cuba en que el decoro esté más alto que las palmas», como dijo Martí.

Discurso del Comandante Miguel Coyula

El prestigioso hombre público Miguel Coyula, pronunció el siguiente discurso que le valió muchos aplausos y una ovación final y cuya versión taquigráfica debemos a los señores Gasso, D'Cerice, Cerda y Flores.

Honorable Señor Presidente de la República;

Distinguidos representantes de instituciones oficiales y privadas;

Señoras y Señores:

Cuando los Veteranos de la Independencia, representados dignísimamente por el Coronel Cosme de la Torriente, me hicieron el honor de acordar que fuese mi palabra la que, en nombre de ellos, se levantase en la mañana de hoy, para rendir la pleitesía de nuestro devoto recuerdo a la memoria del Lugarteniente General del Ejército Libertador, sentí una de las grandes emociones de mi vida, porque, aparte de lo que significaba la distinción, representando quienes lo hacían a los elementos del Ejército Libertador que integran la Institución en las distintas Provincias, se me ofrecía la oportunidad de venir, al cumplirse cien años del nacimiento de aquél hombre extraordinario, que para fortuna mía, fué mi jefe superior en la guerra de Independencia; se me ofrecía, repito, la oportunidad de venir a traer, con mi emoción y con mi cariño, las flores de mi gratitud.

Luego, ensanchado el radio en que habrían de desenvolverse las actividades organizadoras de quienes pensaban rendir homenaje a quien homenaje extraordinario merecía; el Comité presidido por el Dr. Laredo Bru acordó que se hiciesen determinados actos conjuntos y se acordó que hablase también sobre esta tumba el Dr. García Galán, y que la oración de la noche, en la velada espléndida que se prepara, estuviese a cargo del General Enrique Loynaz del Castillo.

Además de estos actos, y para cumplir el acuerdo de rendir en su edificio tributo a la memoria esclarecida, los Veteranos de la Independencia ofrecerán otra velada mañana, escogida la noche, para procurar que la de hoy tenga todos los esplendores; y, entonces, señoras y señores, entre la palabra cálida, exquisita, vibrante de García Galán, la que yo aseguro será palabra elocuente y conmovedora de Enrique Loynaz del Castillo, y la que me imagino será palabra escogida para mañana de Cosme de la Torriente, me he encontrado perplejo, y únicamente he venido al acto que se efectúa y he usado de la palabra, porque, militar de otros tiempos, debía cumplir el mandato de los que representan a los que lucharon por la independencia de Cuba, y, además, porque mi devoción por este hombre hubiera sido acicate bastante para tenerme aquí.

Entre García Galán, que lo ha dicho todo, entre Enrique Loynaz del Castillo, que estremecerá el magnífico coliseo con su elocuencia, poniendo en el pensamiento y en la inspiración cuanto hay de grande en su patriotismo y en su verbo, con Cosme de la Torriente, que en el tono persuasivo y con la oratoria documentada, hablará mañana, yo soy poco menos que un átomo y mi palabra no tiene otro medio que el de la sinceridad que la inspira.

Yo no voy a hacer la historia de Calixto García, sería petulancia pretender llevar a vuestra cultura datos mayores que aquellos que ha puesto a vuestra consideración el orador que me ha precedido.

En la noche de hoy, en la velada de alto volumen, el camagüeyano amigo, cuando era un chiquillo, de Antonio Maceo, y glorificado en la gesta inolvidable de Costa Rica, y, después, mañana, el Presidente de los Veteranos de la Independencia, dirán cuanto es necesario decir para que la Historia recoja en este centenario, todo lo que conviene que se sepa del hombre que honrando a Cuba engrandeció a América.

Yo voy a ofrecer las flores de mis buenas intenciones sobre estos mármoles y estos bronces, las flores que ya están sobre ellos y las que se depositarán más tarde, las flores que traen nuestras mujeres, nuestras exquisitas mujeres, regalo del cielo hechos por Dios a la tierra criolla, las que traerán los niños procurando con las emociones inocentes de sus risueñas bocas infantiles que haya con las flores y el perfume de ellas, el perfume todavía más puro de sus besos espirituales, traigo las flores de mi amor, las flores que no son las primeras que se dedican a Calixto García, pero que son de la misma tierra que diera aquellas hermosas y perfumadas con que las lindas mujeres de Guáimaro ofrecían la demostración plena de su satisfacción completa, las mismas que las mujeres de Victoria de las Tunas pusieron en un búcaro improvisado en la mesa de aquel Cuartel General, después del triunfo incomparable, las mismas que pusieron las muchachas de Guisa, después que rompiendo todos los escollos este hombre gigantesco plantó el estandarte de la suprema rebeldía, las mismas que las bayamesas, las hijas de aquéllos que vieron arder la ciudad gloriosa pusieron a su paso cuando retirado el Ejército de España, triunfante el de Guisa, y unidos nosotros, después del combate del Itabo, a las órdenes del Mayor General Mario García Menocal, a la columna que entraba en la zona bayamesa, se sintieron vibrar los corazones y henchidas las almas de satisfacción patriótica.

Estas flores que ofrecieron después en la campiña santiaguera, aunque no en la ciudad propiamente dicha, las criollas de aquellas comarcas, y que eran tan hermosas como las frutas que dan las lomas incomparables del Caney, aquellas flores que Calixto García recibió ya muerto, cuando volvió de los Estados Unidos, a donde lo llevara el cumplimiento de sagrada encomienda revolucionaria, envuelto en su bandera volvió quien fué grande, e hizo una página más en la historia hasta con motivo de sus funerales, porque el 11 de Diciembre de 1898 fueron los sucesos inolvidables de la Acera del Louvre, aquéllos en que corrió de nuevo la sangre cubana, en que estuvieron comprometidas las vidas preciosas de Julio Sanguily y de José Lacret, aquélla lucha entre los criollos indefensos de la Ciudad, la juventud que se jugó la vida y el desdichado, —que no quiero calificar de otro modo— batallón de España que se llamaba Colón, éstas fueron demostraciones de que siguen haciendo inmenso nuestro amor a Cuba.

Pueden los extravíos, pueden las torpezas, pueden los impulsos egoístas, pueden todas las asechanzas que ponen amargura en la vida humana separar circunstancialmente a los cubanos, pero cuando llegue una hora psicológica en que la patria necesite unir los corazones, hacer de los espíritus como un incensario de oro, que se eleve a los cielos, entonces la unión es incontrastable.

Podemos, General Calixto García, discrepar en momento determinado, hacer que las pasiones nos enardezcan, que el encono pueda en nosotros más que el amor. Humanos al fin, nadie puede tener la pretensión de que éste sea un pueblo en que los hombres resulten ángeles, ni hadas las mujeres. Somos, sencillamente, del material humano, de lo que llamara un pensador insigne la arcilla con que Dios hizo al hombre. Somos, pues, susceptibles de equivocaciones, de torpezas y locuras, pero a pesar de eso nuestras equivocaciones, nuestras locuras y nuestras torpezas, significan muy poco en la columna negativa, comparados con lo que significan los episodios de amor, sacrificios y muerte que hablan en nombre del patriotismo cubano y de las condiciones estoicas de este pueblo

General Calixto García: Aquí están muchos de los que fueron tus subordinados, muchos de los que fueron Jefes, Oficiales y soldados a tus órdenes; parece que te vemos en el corcel de guerra, apuesta la figura, amplia la frente, orlada la cabeza por un copo nevado, pero relampagueando el patriotismo y la bravura en dos ojos azules que parecían preciosas cuentas; General Calixto García, parece que te vemos poniendo la bandera de la patria en el Guáimaro, donde en el 69, por vez primera, se lanzaron al mundo las ideas de democracia en forma republicana de gobierno; parece que te vemos en Bayamo poniendo la bandera de la patria, como diciendo que el incendio glorioso de que habla la epopeya no fué inútil y que un día habrá de llegar en que la enseña de la Patria se colocará allí; parece que te vemos en los alrededores de Santiago de Cuba, haciendo que el valor espartano de tus hombres, admirara a los mismos soldados de los Estados Unidos, que eran aliados tuyos en momentos que la historia no puede olvidar; parece que te vemos majestuoso, escribiendo aquella carta al desdichado General Shafter, del cual no voy a hacer una descripción en estos instantes porque sobre una tumba dijo alguien que sólo era digno poner rosas, lágrimas y flores; pero que vive en la historia de América como un monumento de civismo y decoro ciudadano; parece que te vemos en los Estados Unidos, luchando impíamente la enfermedad contra ti, y tú procurando seguir abrazado a la vida, para luchar todavía más por Cuba; parece que te vemos en todas partes y que todavía eres nuestro Jefe bien amado; parece, yendo a los momentos del combate, que se presenta a nuestra vista aquel instante después de los diez años terribles del sitio de Guáimaro, en que la corneta ordenó el ataque al fuerte Galpán, que fué rendido con el impetuoso avance de las tropas que seguían al General Menocal, y después veíamos a Luis Rodolfo Miranda, tu abanderado glorioso, tu reverente hijo histórico de todos los tiempos, con la bandera de nuestros amores clavada en la que había sido creída inexpugnable fortaleza de España; parece que te vemos en Victoria de las Tunas, también recorriendo las trincheras, para lamentar que hubiera corrido sangre cubana preciosa y sangre americana también: que en estos instantes en que he puesto una gota amarga cuando hago recordación de Shafter, quiero poner una nota viva de recuerdo al bravo Comandante Champlain; quiero, General Calixto García, que sepas que con aquel mismo brío con que los criollos que te seguían arremetieron también a las órdenes del General Menocal, Jefe de la Tercera División del Segundo Cuerpo, contra el que se creía inexpugnable Cuartel de las Veintiocho Columnas; con ese mismo impulso venimos aquí, sólo que entonces vestíamos arreos militares, y ahora tenemos el traje correcto del ciudadano; Calixto García: la historia de América no podrá escribirse correctamente sin que tu nombre figure entre los grandes del Continente americano, al lado de Washington y Lincoln, de Bolívar y San Martín, Hidalgo y Sucre y Páez, y todos los que engrandecen estas tierras americanas, que parece que se abren ahora a la esperanza, como una floración en que ideas civilizadoras nuevas alienten a la humanidad doliente; Calixto García: en esta América, que fué la América de tus ilusiones, como lo fué también de Martí, habrá necesidad de poner tu nombre con remates de oro; fuiste el hombre de los planes iniciales en el ataque de Santiago de Cuba; fuiste el hombre que recibiera al General Shafter y al Almirante Sampson, cuando desembarcaban para ponerse al frente de sus tropas, que no llegaron primero que las tuyas; fuiste, Calixto García, alguien a quien rindieron los americanos, engrandeciéndose, el honor que merecía una Patria que había luchado dando pruebas de heroísmo, de la manera que lo hizo el pueblo de Cuba; fuiste, General Calixto García, alguien de tal manera grande que, a la hora de tu muerte, escribiste las páginas más hermosas que pudieran haberse escrito en favor de las ideas nuevas en el Mundo que descubrió Colón; pero ya que el doctor García Galán ha descrito con su palabra maravillosa algo que se refiere a la historia en que tú figuras prominentemente, relacionándola con la Guerra Hispanoamericana, yo voy a dedicarte, como la flor fragante de la Justicia, arrancando a la historia lo que ya no es un secreto, pero que parece algo ignorado para muchos: unas palabras que no son mías: con palabras oficiales del documento en que el General Nelson Milles, Jefe Supremo de las Fuerzas de los Estados Unidos, en 5 de noviembre de 1898, se dirige en informe luminoso al Secretario de la Guerra de Washington. Allí el hombre extraordinario que mandaba entonces las Fuerzas norteamericanas, dice lo siguiente:

«El General Calixto García consideraba mis peticiones como órdenes y en seguida dió los pasos necesarios para poner en práctica el plan de operaciones. Envió 3,000 hombres para obstaculizar a las 12 000 españoles de Holguín. Parte de estas fuerzas salió para apoyar a Santiago; pero fueron detenidas y forzadas a retirarse por las fuerzas mandadas por el General Ferro. Envió otros 2,000 hombres a las órdenes del General Pedro Pérez, contra los 6 000 españoles de Guantánamo, y los cubanos lograron su objeto. También envió 1,000 hombres mandados por el General Ríos contra los 6,000 españoles de Manzanillo. De esta guarnición salieron 3,500 para operar en Santiago; pero fueron batidos no menos de 30 veces por los cubanos, antes de llegar a la ciudad, y hubiesen sido rechazados si se hubiera atendido la indicación del General Calixto García del 27 de junio. Con una fuerza adicional de 5.000 hombres, el General Calixto García sitió a la guarnición de Santiago de Cuba, tomando una posición fuerte al Oeste y próxima a la bahía, en que más tarde recibió al General Shafter y al Almirante Sampson. Tenía fuerzas detrás y a ambos lados de la guarnición de Santiago, antes de la llegada de nuestras fuerzas».

Es preciso, señoras y señores, que estas cosas se digan, con el respeto que nos merece la gran nación del Norte; pero también con el respeto que merece la historia, y con el respeto más grande todavía que merece la Justicia.

Es preciso que nuestros niños sepan que pueden sentirse orgullosos de ser cubanos; es preciso que los hombres del mañana tengan estímulo para la ciudadanía esforzada y victoriosa, poniendo su fe en las energías que sirvieron a sus mayores de acicate en la pelea; es preciso, en una palabra, que el patriotismo cubano se mantenga firme por encima de divisiones secundarias que puedan sobrevenir.

Calixto García: si algún día los egoísmos internacionales o las locuras cubanas pretendieran que no ondease en nuestra tierra como una enseña suprema representativa de la ciudadanía, producto de glorias extraordinarias, esta bandera que tú clavaste tantas veces en los campos ensangrentados de la tierra que te vió nacer; esta bandera que pronto hará un siglo que trajo Narciso López a Cuba y que tú nos contabas en el reposo de Bayamo, después de tomada la ciudad, en noche memorable, que había conmovido tus ternuras de niño de 12 años; si alguna vez, repito, en un momento de extravío se perdiera esta Bandera que es tan bella como esta tierra, que tiene un cielo tan azul, donde es tan esplendorosa la belleza de nuestras mujeres y donde el sol reverbera como lo hace ahora, y la campiña se mece al compás de una brisa inacabable; si alguno pensase eso: nosotros, los que vivimos todavía, y nuestros hijos, y los hijos de nuestros hijos, harán que no sea posible realizar el sacrilegio, sin antes, junto a tu tumba, estén los huesos de los que defienden el decoro nacional!

Actuó de Maestro de Ceremonias, concediendo el uso de la palabra a los oradores, el Secretario de Educación, Dr. Cleto Guzmán.

Las ofrendas florales

Muchas coronas, ramos y otros tipos de ofrendas florales fueron depositados junto a la tumba del General Calixto García Iñiguez, entre las que anotamos las del Coronel Federico Laredo Bru, Presidente de la República; la del Coronel Fulgencio Batista; la de la Ciudad de la Habana, la del Gobierno Provincial; la de la Secretaría de Hacienda; la de la Asociación «Hijos de Veteranos», del «Consejo Nacional de Veteranos», «Emigrados Revolucionarios» y otras.

Declina el Dr. Roig el gran homenaje de sus admiradores

Dirige una breve y sentida carta a los organizadores. Iba a celebrarse este mes

El doctor Enrique Roig hizo acto de presencia en la Audiencia, ayer, para entregar una carta dirigida a todos y cada uno de los miembros de la comisión organizadora del homenaje que había de tributársele en el presente mes, y en la cual expone que confirma lo que anteriormente dijera de palabra a dichos organizadores, esto es, que renuncia al homenaje por no considerarse merecedor al mismo, y, al propio tiempo ,reitera su gratitud a los repetidos organizadores y a cuantas personas se han interesado por el restablecimiento de su salud. El doctor Roig termina su carta con esta frase:

«Hay cosas en la vida que ni se olvidan ni se pagan nada más que con el corazón».

En vista de ello, la comisión organizadora, muy en contra de su voluntad, se ve obligada a suspender los preparativos de dicho homenaje, el cual sólo pudo impedirlo el firme propósito del doctor Roig de que no se efectuara, además de la admiración que todos sienten por él y el respeto que le merecen sus decisiones.

El presidente de la Audiencia oriental

Visitó la Audiencia ayer el presidente de la Audiencia oriental, licenciado Luis Hechavarría Limonta, al que acompaba el juez de Instrucción de Remedios, doctor Alejandro García Caturla. El licenciado Hechavarría fué objeto de innumerables agasajos por los magistrados de la Audiencia durante su breve estancia en la misma, y fué saludado también por el doctor Juan Francisco Torres Tomás, magistrado del Tribunal Supremo, que había concurrido al aludido tribunal. La repetida visita no tuvo carácter oficial alguno, sino aprovechando el licenciado Hechavarría su permanencia en la capital durante las presentes vacaciones.

Escolapios de Guanabacoa

COLEGIO de primer orden.—Establecido en 1857.—Comercio, Bachillerato, Primera Enseñanza y Preparatoria.—Ricos museos. Magnífica oficina bancaria para práctica comercial.—Profesorado de alta competencia.—Dormitorios con cuarto separado para cada alumno.—Excelente alimentación.—Purísima agua potable de manantiales dentro del mismo colegio.—Ambiente campestre.—Sports de todas clases.—Pensión moderada.

Se envía gratis interesante prospecto ilustrado; pídase por correo al Rector, Escolapios de Guanabacoa, Habana, o al teléfono X0-1503.

«Buenos días»

¿Acaso esa diaria salutación encuentra amargo eco en usted por hallarse enfermo?. ¡Despreocúpese! —Si el mal es del

ESTOMAGO, afecciones concomitantes al hígado y VESICULA, úlcera gástrica o duodenal, COLITIS-intestinos

BISMÁGEN

lo sanará.

En cada persona con experiencia de la singular eficacia de Bismágen hay un amigo de él. Usted lo será también, y el fraternal "buenos días" repercutirá en su ánimo como expresión viva, plácida y amable.

¡BISMAGEN ES ÚNICO!. NO ADMITA IMITACIONES... NI REGALADAS.

Dolor de Estómago, Digestiones lentas o dolorosas, Empacho gástrico, Vómitos de líquido o de sangre, Acidez, Eructos agrios, Ardentía, Gases, Dilatación, Mala respiración, Mal aliento, Espasmos, Cólicos, Fermentaciones intestinales, Diarrea o estreñimiento, Dolor de vientre y espalda, Inapetencia, Desnutrición; ¿presenta su mal alguno de estos síntomas?

Piense en esto: el afán presente en el Médico —noble paladín de la Salud— es oponer al mal el remedio mejor. Y famosos médicos mandan Bismágen. Ensaye con un frasco del maravilloso patente Bismágen y

bendecirá la hora en que decidió tomarlo.

LISTO EL TEXTO DEL MENSAJE QUE EL DR. BERUFF REMITIRA EL LUNES AL AYUNTAMIENTO

Las clases contribuyentes han solicitado la convalidación para 1940 de los repartos gremiales efectuados en Marzo. Cargo adicional de $100,000 por fincas urbanas, al cobro

Pese a la festividad oficial del día, en la Municipalidad habanera laboraron ayer los jefes de Negociados más importantes, como Contaduría, Secretaría, Tesorería, Junta de Amillaramiento, Jefatura de Impuestos y Gobernación Local.

En el primero, el contador, Armando Paz Larrabide supervisó el movimiento diario de ingresos, preparó numerosos libramientos, revisó distintos expedientes de importancia y aún tuvo tiempo para ordenar la expedición de recibos adicionales de cien mil pesos en el próximo mes, que como tercero en el trimestre es siempre el de las angustias económicas...

—Ya está casi listo el texto del Mensaje que el señor alcalde dirigirá al Ayuntamiento el próximo lunes, día de la apertura del nuevo período legislativo, anunció el secretario doctor Orosmán Viamontes Romero.

Un frecuente movimiento de mensajeros de Correos atrajo nuestra atención hacia el Departamento de Impuestos.

—Son de las clases contributivas locales—, nos informaron—; que interesan telegráficamente que la Alcaldía sancione definitivamente, para surtir efecto en el año venidero, los repartos Gremiales de Cuotas acordados en marzo anterior. Como ya es público y notorio, por un nuevo Decreto Presidencial se establece que dichas Juntas de Contribuyentes hay que efectuarlas en la primera decena de septiembre de cada año. En marzo, como se carecía de esa reglamentación, el Municipio habanero efectuó la ley, para aplicar los repartos en 1940.

—¿Entonces, cuál es el problema?

—Pues que el Mayor Beruff Mendieta tiene que solicitar del Ejecutivo Nacional, por medio de la Secretaría de Gobernación, la convalidación de dichos Repartos, hechos con fecha anterior, para complacer entonces a las clases contribuyentes locales. Total: así no se quebranta el espíritu de la ley y se ahorran ambos—Municipio y contribuyentes—; las infinitas molestias de nuevas Juntas Gremiales en septiembre...

Por último, los señores Eduardo Agaisse, de Amillaramiento y Heriberto del Porto, de Gobernación Municipal, preparaban, el primero, la sesión de hoy de la Junta y el otro, una nueva batida contra los infractores del Decreto 303 sobre los ruidos innecesarios.

RECORD DE SERVICIOS EN EL HOSPITAL INFANTIL

Según una estadística reciente, el Hospital Municipal de Infancia ha prestado, durante el pasado semestre, un número igual al doble de los servicios médicos ofrecidos a las clases pobres del término habanero durante el mismo período del año anterior.

Este simple detalle da, de por sí, una noción completa del abnegado espíritu de trabajo del cuerpo profesional que labora en aquel magnífico establecimiento científico de la Municipalidad, a las órdenes del doctor Roberto Valdés Díaz, su director.

—Admitir a todo niño enfermo y no rechazar a nadie—, nos dijo—; es el lema impuesto al Hospital Infantil por el actual alcalde, doctor, doctor Beruff Mendieta y a él nos ceñimos cuantos laboramos en esta casa. Claro está que, como consecuencia del enorme número constante de hospitalizados, hay que aprovechar hasta el máximun todos los recursos médicos y alimenticios de que disponemos, pero la Alcaldía de La Habana y esta Dirección se sienten satisfechos cuando, por toda recompensa, se constata por una parte el extraordinario número de servicios prestados y por otra, un mínimun increíble de defunciones.

Como se sabe, en el Hospital Infantil se asiste gratuítamente a numerosos pequeños enfermos de toda la provincia.

POCOS LOS NUEVOS INGRESOS EN LAS ESCUELAS MUNICIPALES

El jefe del Departamento de Cultura del Municipio, doctor Manuel de J. Calás, manifestó que serían muy pocos los ingresos de nuevos alumnos en las escuelas municipales «Romualdo de la Cuesta», «Alfredo M. Aguayo» y «General José Miguel Gómez, durante el próximo curso escolar.

Para hacer tal apreciación, se basa el distinguido funcionario en que según los cuadernos de movimiento de personal de esos planteles, son muy contados los alumnos que terminaron y las clases se mantienen casi en la misma proporción.

Por otra parte, este año no se han hecho modificaciones ni introducido mejoras en los referidos planteles, por lo que no podrá aumentarse en ninguno la matrícula.

PIDEN QUE CONTINUE LA LABOR DE BACHEO DE LAS CALLES DE ESTA CAPITAL

Pese a la festividad oficial del día, en la Secretaría de Obras Públicas se estuvieron recibiendo durante toda la mañana de ayer, comisiones y mensajes de sociedades de tránsito, chauffeurs, propietarios y vecinos de la Habana y sus barrios, interesando que se prosiga la labor de bacheo en las calles capitalinas.

Según los peticionarios, en Hacienda, donde acudieron hace días, fueron informados de que del crédito de $140,000.00 concedido en 1936-37 para las obras del dragado del puerto de Cárdenas, hay sobrante la suma de $37,000.00, que pudiera ser empleada por el Gobierno en la reparación de calles y conservación de parques de la Habana.

Por su parte, en Obras Públicas se conoce la existencia de dicho sobrante y el Secretario acaba de presentar al Presidente Laredo una sugerencia tendiente a la inmediata apropiación de la referida suma, para su inversión en el bacheo de múltiples calles y avenidas de la capital.

M.E.C.D. 2016

DIARIO DE LA MARINA

(S. A.)
FUNDADO EN 1832.
(Dirigido hasta 1919 por D. Nicolás Rivero y Muñiz)
DIRECTOR: Dr. JOSE I. RIVERO — ADMINISTRADOR: D. CELSO GONZALEZ
Domicilio Social: PASEO DE MARTI, Número 552.
Agente en N. York: Joshúa B. Powers, Ins. 220 East, 42nd. St. New York City.

Editado por la Cía. DIARIO DE LA MARINA, (S. A.), cuyo programa consiste en la defensa de los intereses generales y permanentes de la Nación cubana, de los especiales de la Colonia Española establecida en la misma y de la unión y armonía entre los diversos elementos que conviven en el país. Art. 1o. de los Estatutos.

TELEFONOS DEL DIARIO

Dirección	M-2556
Administración	M-7911
Suscripciones	M-7911
Quejas	M-7911
Clasificados	M-7915
Jefe Redacción	M-1287
Redacción	M-7913
Sports	M-7914
Ag. Guanabacoa	XO-1584

PRECIOS DE SUSCRIPCION (Y AVANCE)

	Territorio Nacional	Extranjero	Países Fuera del Convenio Postal
Año	$ 15.90	$ 17.00	$ 26.00
Semestre	8.20	9.00	11.00
Trimestre	4.35	5.00	6.00
Mes	1.50	—	—
Dominical Año	—	3.00	7.00

EDITORIALES

La devaluación de la plata nos cuesta millones al año

Contra lo que se esperaba, no se ha resuelto aún el problema de la plata, a pesar de haberle dado un voto de confianza el Congreso al Ejecutivo para que adoptase las providencias oportunas a fin de rehabilitar nuestro peso. La actuación oficial se ha limitado, hasta ahora, a dictar unas cuantas medidas, casi todas de orden público, que al principio se estimaron como el prolegómeno de lo que, en definitiva, haría el Gobierno para impedir que el pueblo continúe sufriendo el quebranto económico que se deriva de nuestro signo injustificadamente devaluado. Ese quebranto económico es mucho mayor de lo que la mayoría de las gentes se imagina. Tenemos a la vista datós oficiales de un funcionario de la Secretaría de Hacienda, insertos en la «Gaceta Oficial de la República», que arroja mucha luz sobre el conflicto. Nos referimos al informe del Jefe del Negociado de Inspección de Bancos, señor Eusebio Delfín. De ese trabajo se desprende esta noticia asombrosa. No rige en Cuba, en lo que se refiere a nuestra divisa, la ley de la oferta y la demanda. Realmente esta afirmación es insólita, tanto como si dijéramos que en nuestro país no gravitan los cuerpos. Durante los años 1937 y 1938 la demanda de plata cubana superó a la oferta de ese metal, en tres millones seiscientos mil pesos. Ello, no obstante, el peso estuvo afligido por una devaluación siempre en creciente. Las consecuencias fueron dolorosas para nuestro pueblo. Este de hecho, pagó por concepto de prima, en esos dos años, seis millones cuatrocientos mil pesos. En ese lapso todos los artículos importados tuvieron un aumento, equivalente al de un tributo al que fueron ajenos los Poderes públicos. Un tributo que, innecesario decirlo, no ingresó un solo centavo en las arcas nacionales.

Otros datos que hemos podido adquirir en fuente fidedigna descubren que si el pueblo de Cuba pagó por prima sobre el peso, en los años 1937 y 1938 la enorme suma de seis millones cuatrocientos mil pesos, ha abonado, por igual motivo, en el primer semestre del año actual, es decir de enero a junio de 1939, la considerable cifra de cuatro millones seiscientos cincuenta y cinco mil pesos. O si es preciso que lo digamos más claro: la depreciación inexplicable de nuestro signo le ha costado al país, en dos años y medio, la suma de once millones cincuenta y cinco mil pesos. No creemos que haya pueblo alguno en el planeta que habitamos que se resigne a sufrir semejante pérdida por motivos totalmente ajenos a su voluntad. El nuestro no puede constituir una excepción, mucho menos en momentos como los actuales en que sus vicisitudes económicas son múltiples, en gran parte deducidas de la enfermedad que sufre su divisa. Se impone, por tanto, por el Gobierno, como tantas veces le hemos aconsejado, se determine a actuar científicamente en la solución de este problema. Debió hacerlo, sin duda alguna, hace dos años, cuando la moneda cubana llegó a alcanzar una depreciación del tres por ciento. Recordemos que, entonces, se alzaron las primeras voces reclamando la actividad oficial para que le pusiera urgente remedio al mal. En el presente, éste se ha agravado considerablemente. Las consecuencias del mismo alcanzan a la entraña del país. No hay razón, sin embargo, según los técnicos, para que nuestro signo continúe afligido por esa dolencia. El Gobierno, insistimos, tiene que actuar. Se le ha dado, muchas veces, el remedio: canje forzoso a la par del producto en dólares de la exportación por plata cubana y obligación de hacer todos los depósitos en moneda del cuño nacional. Esto evitará que siga el pueblo abonando un tributo sobre lo que adquiere en el extranjero, lo que merma sus recursos, y que la vida económica de la República se resienta de la falta de una moneda sólida sin causa justificada. Porque, como fácilmente puede demostrarse, no existe motivo racional alguno para que el peso no se codee, de igual a igual, con el dólar.

La planificación de los espectáculos públicos

Planificación es la palabra de orden hoy en todo el mundo. No implica su sentido traba o cortapisa para la iniciativa individual, sin la cual la humanidad retrocedería a formas de civilización muy inferiores. Lo que se requiere es sujetar la actividad del individuo a un plan, a un sistema, a una serie de normas, que haga su trabajo más útil a sí mismo y a la sociedad en que vive.

La teoría liberal, casi anárquica, del Estado-Gendarme estuvo bien para cuando, rotos los frenos de la sociedad feudal, lo que necesitaba el hombre era libertad absoluta para desplegar sus actividades dentro de un mundo casi inédito y, por ende, de posibilidades vastísimas. Pero, una vez realizada la epopeya individual, dueño el hombre de todos o casi todos los resortes de la naturaleza susceptibles de ser operados por su inteligencia y por su mano, limitadas otras veces las posibilidades de un mundo cada día más poblado y explotado por sus pobladores, no queda más remedio que ajustar a un método los varios y a veces encontrados esfuerzos individuales, conciliándolos y armonizándolos en bien del conglomerado social. El Estado no puede ser ya un mero espectador de los hechos sociales, dispuesto a intervenir en ellos sólo policialmente, cuando se produce el desorden físico. Tiene que ser, inevitablemente, el gran conjuntador de las energías humanas, el que lleve la batuta en ese concierto de fuerzas, no todas iguales ni todas de rumbo idéntico, que es la producción.

No hace falta ser un adicto de la llamada «economía dirigida» para admitir ese necesario intervencionismo del Estado en los problemas de la producción y la distribución de la riqueza. En Cuba no hemos abdicado del demoliberalismo que nos enseñaron nuestros mayores; pero nos hemos visto compelidos por las circunstancias, a modificar un poco el concepto de la libertad y de ahí esos ensayos de planificación que estamos verificando en algunos sectores de la agricultura, la industria y el comercio. El azúcar, nuestro principal producto, está sujeto a planes no ya nacionales, sino internacionales. El café está también sometido a un sistema de estabilización en beneficio de cultivadores y expendedores. Los ganaderos también guardan ciertas pautas en el desenvolvimiento de su negocio. Y últimamente la Secretaría del Comercio ha dictado determinadas medidas en relación con las bodegas, las carnicerías y las boticas, a fin de evitar el «dumping» o cualquier tipo de competencia ruinosa. La libertad de iniciativas se respeta; pero se regula, de suerte que en ningún caso el mero interés personal prevalezca sobre el interés general.

Después de estos experimentos de planificación, no es extraño que también los empresarios de teatros y cines, es decir, los productores de diversión, se dirijan a la Secretaría del Comercio en demanda de ciertas regulaciones para la instalación y funcionamiento de las salas de espectáculos.

Es evidente que el teatro y el cine están atravesando hoy por una grave crisis. El mercado de la diversión es el primero que se resiente en los casos de depresión económica. Es natural: el hombre comienza siempre sus economías por lo que no resulta esencial para su subsistencia. Pero el mal está hoy particularmente agravado por el exceso de salas de espectáculos en proporción con nuestro número de habitantes y, sobre todo, por la competencia que hacen a los teatros y a los cines ciertos locales de audiciones y representaciones, de un carácter puramente comercial, a los cuales el público tiene acceso gratuitamente y que no cumplen todos los requisito que se ven obligados a cumplir los espectáculos de pago.

El hecho está ya puesto en conocimiento de la autoridad competente. Nosotros creemos que vale la pena considerarlo con detenimiento y buscar una fórmula que, sin perjuicio para nadie, alivie la situación por que pasan hoy los empresarios teatrales y cinematográficos de Cuba.

FECHAS Y ANIVERSARIOS

Agosto 5

En 1764 Leopoldo II, emperador de Roma y Gran duque de Toscana, contrajo matrimonio con María Luisa, la hija de Carlos Tercero, de España.

En 1850 nació en el castillo de Miromesnil, Sena Inferior, Henri René Albert Guy de Maupassant, el célebre poeta y novelista francés. Murió en París, el 6 de julio de 1893.

En 1458 asumió la silla pontificia con el nombre de Pío II, Eneas Silvio Piccolomini, comúnmente conocido en la literatura por Aeneas Sylvius. Había nacido en Consignano, en territorio de Siena, el 18 de octubre de 1405, y fué el sucesor de Calixto III.

En 1875 fué asesinado Gabriel García Moreno, estadista ecuatoriano.

Epistolario de OTEYZA

Sr. Porfirio Díaz (hijo).
México.

Muy señor mío:

Me entero de que ha presentado usted una querella judicial contra la compañía cinematográfica «Warner Brothers», por las «flagrantes y vejaminosas inexactitudes» con que ha sido presentada la figura de su señor padre en la película «Juárez», y he de decirle que la cuestión ofrece dos aspectos.

Es el uno que en las películas históricas, como en todos los históricos trabajos—teatro, novela, poesía—, debe procurarse que los hechos se atengan a la realidad. Y sobre esto no vacilo en declarar a usted, que los adaptadores peliculeros se toman libertades más grandes todavía que los teatrales, novelísticos y poéticos Libertades algunas de tamaño tal que la propia Libertad alzada en el neoyorkino puerto, resulta un diminuto bibelot mejor que una gigantesca estatua.

Si yo hubiese de reseñar a usted las inexactitudes—vejaminosas unas y no vejaminosas otras; pero todas flagrantes—que he observado en las películas de ese género, necesitaría escribirle no una carta, sino un libro y hasta varios. Pero con usted habré de tratar el otro aspecto de la cuestión.

Este es que apañados van a estar los referidos adaptadores, si han de tomar en cuenta cómo los hijos de los personajes históricos llevados a la pantalla querrían que se presentara a sus papás. Y no digamos las empresas que estas películas hacen con enormes gastos, si tienen que perder el dinero empleado en ellas, más el importe de una indemnización, porque no les gusten a los hijos de los padres respectivos... Hijos que pueden estar cegados por el amor filial, según ocurrió ya con el de Lesseps en la película «Suez».

El hijo tal reclamó porque a su padre, que era viejo y feo, le representara un actor joven y guapo. Y porque apareciese enamorado de la emperatriz Eugenia, cosa que si cierta no fué, no sería deshonrosa para Lesseps ni para nadie, pues dicha dama se merecía eso y más. Pero, en cambio, el hijo de Lesseps no agradeció que la película, recordando la construcción del Canal de Suez, en que su padre se cubrió de gloria, dejase de recordar la estafa del intento de construir el Canal de Panamá, por la que **le perceur d'isthmes** fué condenado a cinco años de presidio. Esto pudo recordarlo la película, ateniéndose a la más exacta realidad.

Igual que podría una película, rigurosamente histórica, recordar ciertas cosas del padre de usted muy dignas de quedar en el olvido. Por ejemplo, el telegramita aquel de «fusílemelos en caliente». Y en la película «Juárez» no creo que aparezca don Porfirio redactando ese humanitario telegrama.

Digo que no lo creo, pues la verdad es que ignoro lo que su padre aparece haciendo en la pel'cula esa, exactamente. ¡No me fijé! Como se trata de un personaje secundario de ella... Toda mi atención la puse en los personajes principales: Juárez, Maximiliano y Carlota.

Pero, por lo que usted dice en la demanda, se queja de que «el actor que representa a su padre brinca y salta como un Tarzán en presencia del emperador». Lo cual no está bien, desde luego; pero no está tan mal como para que usted pida «que se haga una rectificación histórica en la película». Porque tal rectificación podría hacerse, representando a su padre en la ejecución de actos tiránicos y crueles, mucho peores que el inocentísimo de brincar y saltar.

Es lo que me permito advertir a usted, ofreciéndome suyo atento s. s. q. e. s. m.

Luis DE OTEYZA.

La Habana, 5 de agosto de 1939.

CIENCIA Y EXPERIENCIA

Por E. FORTUN

Con motivo de una viva discusión entre los médicos respecto a si el café y el té eran o no perjudiciales a la salud, el rey Gustavo III, aconsejado por su médico de cabecera suspendió la ejecución de dos condenados a muerte y ordenó que diariamente se les dieran diez tazas de café y diez de té. La mayoría del cuerpo médico opinó que muy pronto las bebidas harían el mismo efecto que el patíbulo. Pero no fué así; pues el rey y gran número de los médicos murieron antes que los sujetos de la experimntación, que vivieron 83 y 87 años. Hecho curioso: el rey fué asesinado.

Cuando un rey se llama o se llamó Gustavo, no puede ser o haber sido rey, sino de Suecia; como cuando su nombre es Guillermo o Federico, o estos dos nombres en simbiosis Federico-Guillermo, o viceversa, no puede serlo sino de Prusia. El fundador de la actual casa reinante de Suecia fué el mariscal de Napoleón Bernadotte, que de soldado llegó a rey; pero la figura más saliente de aquel reino es Gustavo Adolfo, que se hizo famoso por sus dotes militares en la llamada «Guerra de los Treinta Años». Seguramente los monarcas suecos a fuerza de **gustavearse** se creen descendientes del rey Gustavo Adolfo. En cuanto a la pasión prusiana por el nombre Federico (pasión de que participan también en Dinamarca) tiene su origen en aquel famoso emperador Federico Barbarosa o Barbarroja que, según la leyenda, vive aún en su Castillo, en la montaña; habiéndole crecido tanto la barba que ha perforado la mesa en la que tiene apoyados los codos. Muchas veces me he preguntado si el emperador no puede salir del Castillo porque su barba hace de cadena, y he pensado que un barbero podría resolver el asunto. ¿Pero que fígaro posee una navaja capaz de afeitar barba que perfora una mesa?

NOTA: Se está haciendo una campaña tan intensa contra el café que en muchas casas se encuentran envases **latosos** conteniendo «café sin cafeína» (?). El que sea timorato y crea que el café le perjudica, no lo tome; pero no se engañe, ni castigue su bolsillo tomando productos que pretenden sustituir al moka y que se venden a altos precios.

DIALOGO DE ACTUALIDAD — *por Roseñada*

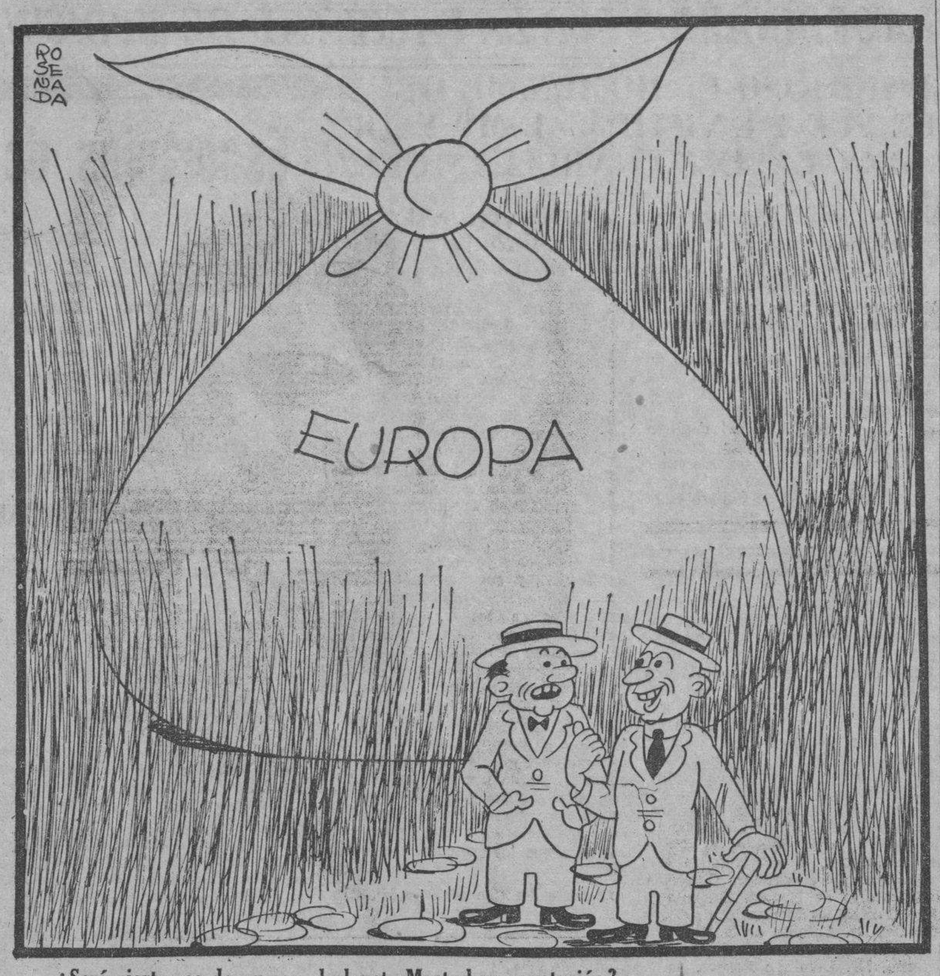

—¿Será cierto eso de que en el planeta Marte hay vegetación?
—En Marte no sé. Ahora puedes estar seguro de que aquí la hay...

EL MITO DEL "GRUPO" DE CLIVEDEN

Los Astor piensan cerrar su famosa mansión de Londres, supuesto centro de actividad fascista.—George Bernard Shaw rompe una lanza por los ricos.—Personajes célebres en la historia antigua y moderna de la residencia.—Nancy Astor y su esposo en el parlamento.

(De nuestro corresponsal)

Si el Vizconde Astor, uno de los hombres más influyentes de Inglaterra, cierra como se rumora su famosa mansión de Cliveden en las márgenes del Támesis, el hecho podría tomarse como una indicación más de que las clases aristocráticas de la Gran Bretaña no han perdido la deliciosa costumbre de aburrirse de sus deportes y abandonarlos por algún tiempo, método de vida que contribuye mucho a la felicidad.

Durante los últimos dos años, la mansión de Cliveden, que tiene 300 cordeles de terreno y ha costado más de 3.000.000 de dólares se ha convertido en un lugar de leyenda para la política internacional. Su actual propietario, William Waldorf Astor, la recibió de regalo de boda en 1906 de manos de su padre Lord Astor ciudadano americano descendiente de un carnicero alemán emigrado a Nueva York en 1783 que amasó una fortuna calculada hoy en más de 50.000.000 de dólares. Lord Astor se hizo súbdito inglés en julio 11 de 1899 y el 16 de abril de 1916 recibió título de Barón de Hever Castle, del condado de Kent, alcanzando así una de las grandes ambiciones de su vida.

Cliveden, el templo histórico donde ofician los Astor

Cliveden tiene una historia antigua y una moderna, como el Imperio Inglés. Cuando Lord Astor la compró al Duque de Westminster a fines del siglo pasado había sido habitación del Duque de Sutherland y de su primer dueño George Villier, Duque de Buckingham. Desde que los Astor de Nueva York entraron en la señorial mansión, ésta empezó a transformarse en un templo de la herejía democrática porque el joven William Waldorf, obedeciendo quizás a irresistibles fuerzas atávicas, desobedecía el mandato paternal para casarse con una norteamericana Nancy Langhorne Shaw. El viejo Lord hubiese querido que sus cuatro hijos se perpetuaran en la tradición de la aristocracia inglesa, como lo hizo Paulina al casar con Herbert Spender-Clay y legarle a la familia una hija, Raquel, que es cuñada de la actual reina de Inglaterra.

William Waldorf se inició en la cámara de los Lores proponiendo una ley sensacional según la cual el aristócrata que se cansara de sus títulos nobles quedaba en libertad de repudiarlos y volver a la condición de hombre común y corriente. Como su esposa Nancy decidiera ocupar el asiento que él dejó vacante en la Cámara de los Comunes antes de ascender en la escala parlamentaria, Londres creyó ver en la pareja a dos iconoclastas que intentaban sacudir los cimientos del imperio con las abominables ideas innovadoras norteamericanas.

Sin embargo, las clases ricas de la Gran Bretaña siempre han visto en la política, al igual que en todas las demás cosas de la vida, un magnífico deporte para matar el tiempo. Así se atrevieron a codearse en la residencia de Cliveden con raros especímenes de la familia humana: artistas y escritores radicales, caudillos del obrerismo, heterodoxos que no creían en la Iglesia Anglicana y una variedad de genios ambiciosos que poseían cada uno panaceas extraordinarias para arreglar el mundo.

El castillo de Cliveden, que fué residencia del Primer Duque de Buckingham, y es ahora de Lord y Lady Astor (abajo).

Columnas fascistas de Inglaterra

Esta mezcla de fantásticos personajes forman lo que se llama Cliveden y así lo atestigua uno de sus más formales caballeros, el ciudadano George Bernard Shaw. Pero la leyenda del Cliveden propagada por los antifascistas es bien distinta y ha dado pábulo a curiosas murmuraciones en la capital inglesa y en las cancillerías europeas. Se decía que en el palacio del Támesis se reunían todos los reaccionarios proalemanes y proitalianos de Inglaterra para dictar la política de apaciguamiento de Downing Street. Lord Astor en su periódico dominical «The Observer», y su hermano Jacob Astor desde las columnas de su gran diario «London Times», se encargaban de poner en vigencia los planes del grupo de Cliveden. Un fin de semana para la época en que se negociaba la paz de Munich, el Premier Chamberlain fué huésped de los Astor, y Lord Halifax también era un asiduo concurrente a las reuniones sociales de la élite.

En estas reuniones, según pretenden los liberales, se fraguaba contra la democracia y se facilitaban los proyectos de conquista de Hitler y Mussolini. La Cámara de los Comunes resultaba impotente para gobernar, según ellos, puesto que a ella la gobierna el Partido Conservador y éste es una hechura de los reaccionarios que se dan cita semanalmente en el **rendezvous** de la familia Astor.

Un nido de nobles conspiradores

Bernard Shaw, en una carta dirigida a la revista «Liberty» de Nueva York, sale a la defensa de los Astor y de Cliveden en nombre de la veracidad marxista de que es él notable exponente. Dice que, en efecto, allí se reúnen los más nobles conspiradores del reino junto con los pobres y los soñadores. Al lado de la Duquesa de Atholl, la laborista Ellen Wilkinson; Lindbergh, amigo del General Goering y Charles Chaplin, miembro de una raza perseguida por Hitler sin clemencia; el Marqués de Londonderry, a quien aún el gabinete nacionalista considera demasiado conservador, y su hermosísima esposa, y el implacable comunista Shaw.

En cuanto a la influencia que el grupo ejerce sobre los asuntos internacionales, Shaw la califica de mito. El «London Times», dirigido por Geoffrey Dawson, y el «Observer» por James Garvin, apenas le hacen caso a la familia Astor y en raras ocasiones se ocupan de ella. El Vizconde de Astor nunca lee el «Times», cree Shaw, a juzgar por lo que dice de que dicho diario representa sus ideas. Carvin, la mente directriz del «Observer» es al mismo tiempo el Director de la Enciclopedia Británica y sería ridículo suponer que tres o cuatro docenas de aristócratas incorregibles pudieran influir su pensamiento. Según Shaw, la razón por la cual Dawson y Garvin son inconmovibles es que nadie osaría intentar la labor de romanos de encontrar sustitutos capaces de hacer lo que ellos hacen al frente de esas dos poderosas instituciones.

El gran humorista opina que es más fácil creer al Presidente Roosevelt y al Secretario de Estado Hull capaces de conspirar para abolir la Declaración de la Independencia que imaginar a una protestante norteamericana como Nancy Astor interesada en ayudar al General Franco a resucitar la inquisición en España.

Nancy Astor en el Parlamento

Los miembros laboristas de la Cámara de los Comunes tienen frecuentes encuentros con Lady Astor. Ultimamente, uno de ellos, David Kirkwood, procedente de las alturas de Escocia, sugirió en un debate que sería conveniente rescatar de manos de los ricos unos dos millones de cuerdas de terrenos que ahora sólo sirven para que los aristócratas se recreen en el deporte de la caza. Lady Astor, que posee algunas propiedades en Escocia, negó que eso fuera cierto y le ofreció al laborista sus terrenos de la isla de Jura para que probara a sacar el sustento de ellas donde, dijo, no se puede cultivar ni siquiera alimento para el ganado. Kirkwood aceptó el reto, pero todavía no se ha llegado a un acuerdo sobre las condiciones del traspaso.

El año pasado, Sir Stafford Cripps, otro caudillo laborista, declaró en la Cámara que «la pandilla» de Cliveden estaba tratando de convertir a la Gran Bretaña en socia de la Internacional Fascista del eje Berlín-Roma. Al proponerse por el Subsecretario de Asuntos Extranjeros del parlamento que se creara un fondo para sostener a cincuenta refugiados del Sudeten, Nancy opinó que si eran comunistas deberían ser devueltos a Rusia. A la acusación de que estaba ofendiendo a los refugiados, replicó que no era ofensa proponer que los comunistas fueran mandados a un país comunista.

Lady Astor pertenece a la Iglesia Científica Cristiana y con ella muchos conservadores del grupo de Cliveden que no sienten afinidad con la majestuosa religión anglicana. Ha defendido causas excelentes, pero no ceja en su campaña anticomunista a pesar de que le agrada la compañía de los partidarios de Marx y en ocasiones detesta la de los conservadores. En esta actitud la guía siempre un espíritu de fina selección. No quiere amistad con gente aburrida. La gente interesante es lo que acoge la hospitalidad de Cliveden; allí los fascistas se asocian indiscretamente con los bolcheviques y con los judíos sin que se quejen de la contaminación.

El escritor radical norteamericano Upton Sinclair contradice a Shaw en una carta pública también insertada en reciente edición de la revista neoyorquina «Liberty». La «pandilla» de Cliveden, afirma, les ha arrojado a los lobos fascistas a los pueblos de China, Abisinia, España, Austria y Checoeslovaquia, y es posible que les eche también algunas colonias francesas, Lituania, Hungría, la Ukrania Holanda, Bélgica, Suiza y Dinamarca. Sinclair le sugiere a Shaw que no visite mucho a estos amigos ricos, a lo que Shaw le contesta que no se preocupe de Cliveden, que él y Sinclair son camaradas en política internacional.

A TRAVES DE LA VIDA

EL IMPULSO GENEROSO

Este estudio psicológico-social no conduce a un fin práctico, es decir, utilitario. ¿Para qué sirve que descubramos el origen de la propina si con ello no vamos a mejorar la costumbre de esa contribución que no puede ser más forzosa ni más directa?

No está en mi ánimo hacer un estudio de investigación originaria, aunque nadie me quita de la cabeza que el famoso «pourboire», que literalmente traducido dice: «para beber» y constituye un solo vocablo, nadie me convence, repito, de que no fueron mis queridos franceses los que lo inventaron.

Como quiera que sea es un bello gesto, generoso y noble, que indica un espíritu desprendido y la intención magnánima de hacer a otro un regalo.

La costumbre ¿qué digo? ¡la ley! se ha extendido por el mundo con rapidez de balística, llegando hasta los cuákeros que no desdeñan estirar la mano.

En ninguna parte se rechaza el dinero. En Suiza es una institución fundamental de la República, pero el que bate el «record» es el francés, que aprovechándose de ese impulso generoso y altruista de su compatriota, lo ha hecho ley del Estado.

No ya al que le sirve a uno más o menos diligentemente en el café o en el restaurant, sino el que le vende un objeto, y el cartero que le entrega una carta y el portero que le da una indicación de su incumbencia, todos esperan la propina. Llega a tal extremo que existe una curiosa anécdota: Un famoso numismático mostraba a sus amigos la soberbia colección de monedas que poseía, y los concurrentes estaban encantados con el número de piezas raras y antiguas que veían; pero no pudieron menos de detenerse ante una simple y vulgar moneda de diez céntimos (de esas que en España llaman «perra gorda») y que figuraba, con mucha prosopopeya, en un especial cuadrito.

¿Qué tendrá esa vulgar y pobre moneda, para tanta preferencia?—se preguntaban los curiosos. Por fin uno hizo la demanda y el coleccionador contestó solemnemente:

—Es la única propina que durante los nueve años de mi estancia en París, me ha sido rehusada.

El hecho es que el «pourboire» que da el consumidor en ciertos establecimientos, tiene tal importancia en conjunto, que el sirviente no sólo no recibe pago alguno por su trabajo, sino que compra el puesto o «destino» por un tanto mensual y además costea el «recado de escribir» que se ofrece a los parroquianos.

Con motivo de la carestía de la vida, la propina ha subido, también, en París. Allí como si fuera un artículo de primera necesidad, se ha entendido que el «pourboire» era deficiente; como cualquier artículo que pasa por la Aduana.

Un periodista del «Excelsior» ha hecho una curiosa investigación. Un mozo de café-restaurant, de los principales, gana veinte francos diarios y hace de propinas ciento treinta por lo menos. Este «infeliz obrero» será, probablemente, socialista, y echará pestes de la burguesía acomodada.

Todavía en Cuba, donde hemos visto desertar de ciertos lugares públicos a toda la dependencia que se creía en el deber de mantener «la solidaridad» contra el consumidor generoso, no se ha averiguado cuánto gana, además de su sueldo, un sirviente de restaurant o de café. Teniendo en cuenta que aquí nadie da menos de un real de propina, porque el centavo es «despreciable» como pordiosero, puede calcularse cuánto hará un dependiente en la tarea ordinaria de los cabarets y sitios concurridos por la gente que gasta sin reparo.

Son los que viven de un sueldo, o de una labor limitada, los dignos de compasión, porque para ellos no se han hecho los beneficios públicos, ni las comidas económicas, ni las atenciones oficiales y privadas. Es el pobre «de levita», el que no recibe propinas, el más infeliz de todos los ciudadanos.

Héctor DE SAAVEDRA.

El Mundo de Mañana

(LA FERIA MUNDIAL DE NEW YORK)

— XXXIV —

Se sale de un asombro para entrar en otro ante el desfile maravilloso de los órganos humanos que, separadamente, se nos van mostrando. Y así vemos cómo está estructurado y cómo funciona el hígado, el más grande de los órganos glandulares del cuerpo humano, cuyo peso es de 50 a 60 onzas. Vemos cómo la sangre procedente del estómago y los intestinos penetra en él a través de la vena portal; como las substancias nocivas son absorbidas, y como los almidones contenidos en los productos vegetales se convierten en almidón animal, o glucosa que, luego, a su vez, se convierte en azúcar para la restauración de la sangre. Vemos como las venas hepáticas reciben esta sangre, conjuntamente con la que proviene de la arteria hepática, una vez que ha circulado por el interior del hígado, para lograr su propia nutrición. Y vemos también cómo se forma la bilis, y cómo pasa al duodeno, directamente, o se deposita en la vesícula biliar.

Luego nos detenemos ante la exhibición de los riñones. Vemos cuál es la situación de éstos en el abdomen, cerca del diafragma y la espina dorsal. Observamos cómo funcionan eliminando el nitrógeno de la sangre en forma de urea. Notamos su aspecto parecido al de un enorme frijol, de un color púrpura-carmelita. Y vemos como actúa en función de filtro.

No es mi propósito describir todos y cada uno de los 21 órganos que tenemos en el cuerpo, ya que si, seguramente, en la descripción anterior incurro en inexactitudes excusables porque no soy médico, no lo serían si pretendiese hacer alarde de un conocimiento que no poseo.

Sólo he querido dar una idea, si quiera pálida, de lo instructiva que es la exhibición que trato de reseñar.

En otra, cercana, podemos observar el proceso de la circulación de la sangre. Cómo está controlada por la acción del corazón. Apreciamos la cooperación de los pulmones. Apuntamos cómo sólo en treinta segundos la sangre circula a través de las principales arterias. Y, utilizando los espirómetros que allí hay al servicio de los visitantes, comprobamos la cantidad de aire que puede absorber nuestro propio pulmón.

El proceso de la ingestión de alimentos lo podemos estudiar en una serie de dioramas y a través de un cinema de corta duración. Contemplamos el funcionamiento del aparato digestivo y logramos una definición clara y comprensiva de lo que son los carbohidratos, las grasas y las vitaminas.

La piel y el cuidado que debe observarse con ella nos son ofrecidos a continuación. Los corpúsculos rojos de la sangre son reemplazados—según seguimos viendo— cada cuatro o seis semanas y apreciamos de una manera indirecta cómo los cinco sentidos del hombre lo capacitan para mantenerse en contacto con la naturaleza. Los sentidos de la vista y el oído, son objeto de mi particular atención. Utilizando un sencillo aparato que hay allí para el caso, aprecié cómo una ilusión óptica puede engañarme totalmente.

Un esqueleto nos demuestra la cooperación que existe entre nuestros sentidos, el cerebro y el sistema nervioso. Un enorme ojo, que atrae poderosamente la atención, ha sido instalado para que el visitante, desde su interior, pueda apreciar, a través de ciertos lentes, cómo aparecen las cosas ante la vista del miope, del présbita y del que sufre de daltonismo.

Hay quien duda que todos los hombres son creados igualmente. Para éstos hay una exhibición denominada «Reproducción» ante la cual quedará el más escéptico convencido de que, por lo menos físicamente, la premisa encierra una gran verdad. La ley de herencia y el crecimiento de la criatura, desde su nacimiento hasta la pubertad, son allí demostrados y como climax, nos convencemos de que las leyes biológicas son las mismas para todas las razas que pueblan el globo.

En la Sala de la Ciencia Médica es necesario detenerse durante largo rato para obtener una impresión apropiada de lo que tal cosa significa. Los últimos descubrimientos científicos de las enfermedades que aquéjan al hombre son mostrados en forma tan sencilla que el más lego puede comprenderlos con facilidad.

El Museo Americano de Salubridad y la Fundación Rockefeller explican todo lo concerniente a los distintos virus y las enfermedades que éstos producen. La parálisis infantil, cuyo germen es invisible para el ojo humano, aún a través del microscopio, como lo es también el del sarampión, con motivo de una detallada reseña, como lo son igualmente las defensas del organismo, pudiendo uno darse perfecta cuenta de la lucha que tiene que sostener el cuerpo humano para mantenerse vivo.

La endocrinología, la más nueva de las especialidades médicas, tiene un lugar reservado para mostrarnos, ante nuestro asombro, como sólo ocho glándulas, que apenas llegan a pesar dos onzas, pueden en determinadas circunstancias poner fuera de balance el fornido cuerpo de un individuo de 170 libras de peso.

Y luego, en una vitrina que atrae al mayor número de visitantes que concurre a esa fascinante exhibición, está el corazón mecánico que construyó el coronel Lindbergh, para el sabio Alexis Carrel. Pero eso, y otras cosas no menos interesantes serán reseñadas en mi próxima crónica.

José CAMINERO.

CURIOSIDADES

En China no se permitía hasta hace poco que se fotografiasen las mujeres.

—oOo—

En Guinea las jóvenes suelen declararse a los hombres, de acuerdo con una antiquísima costumbre que juzga una ofensa el que éstos tomen la iniciativa.

—oOo—

Una mosca puede llevar consigo cien mil bacterias nocivas.

PERU

¡Tierra de Promisión, la Tierra mía!...
Campos fecundos que el Sol Inka baña,
donde, junto al milagro de la caña,
tiende el café un tapiz de pedrería!...
¡Tierras donde volcó la Fantasía
sus áureos cofres de riqueza extraña!...
¡El cielo, el mar, el valle, la montaña,
todo entona un cantar de epifanía!...
¡Tierras del Sol, en cuya inmensa copa
refresca el labio la sedienta Europa
que agobian del Destino los rigores!...
¡Aquí, donde la Raza se depura,
todo habla de grandeza y de ventura,
de Hombres Nuevos y Anhelos Redentores!...

Carlos Alberto Fonseca.
(Peruano).

M.E.C.D. 2016

Cardenenses

EN EL «CASINO DE VERANO»
Sus noches de placer

En marcha triunfal.

El «Casino de Verano».

Inaugurado el 1o. de julio, con un mes de vida, ya se ha impuesto el «Casino de Verano» en Varadero, donde cada noche se congrega lo más selecto de la sociedad cubana que desfila por el Varadero Azul de los Poemas.

Se ven llenas sus mesas.

Se come, se bebe, se baila...

Con Manolo Rojas en la dirección social, se ve sin descanso el barman Gustavo, con Diez a su lado, la dependencia en actividad perenne y a Silvio López Rincón elevando los cimientos de ese «Casino» que ha tenido la suerte de albergar desde su noche inicial a los encantos femeniles más primorosos de toda esta Cuba donde sus mujeres más que mujeres son soberanas del mundo...

Tocan allí los Le Batard.

Conjunto famoso.

Con Germán al frente, sus muchachos privan a ellas y a ellos y la danza enloquece a los que diariamente invaden el «Casino de Verano».

Se ven caras conocidas.

Noche tras noche.

Recientemente, en un partie que presidía el simpático Edgar Carrillo, el hijo del coronel Silva con su interesante esposa, saludé al sociable clubman Pancho Arango, el eterno optimista, el espíritu siempre latente para darle a la vida los colores rosa de la dulce dicha...

A mister Edwards.

Apoderado de mister Dupont.

Un norteamericano todo afabilidad que es la confianza de nuestro caro vecino de las Peñas de Hicacos y al que acompañaba su bella y delicada hija que con él reside en aquel paraíso de las posesiones de mister Dupont.

Otro partie más.

El de Jacinto Calvo.

La estrella basebolera que ha anclado en Varadero para hacer de la Playa Azul su recinto de vida y de glorias, estaba con su elegante esposa la señora Evelia Cabrera de Calvo y con su lindísima hija, la encantadora Mirta Calvo, que es para su papá el divino tesoro que adora y cuida con esmero y cariño.

Un perfumado botón.

Con frescor de primavera.

El «Casino de Verano», siempre de fiesta, es el dulce ensueño de Varadero, el Varadero paradisíaco de los anhelos y de las esperanzas...

Se vive allí.

La vida de los poemas.

Nenita Pérez

Mejora por día.

La atrayente Nenita.

Un fuerte ataque grippal ha retenido en sus habitaciones a la interesante señorita, que según acabo de saber, ya cede por suerte el mal que le ha afectado.

Deseo su restablecimiento total.

Por ello mis votos fervientes.

El primer fruto

Un hermoso varón.

Que llega al mundo.

Alegra con sus sonrisas el hogar.

de los felices esposos señora Raida Fernández de Suárez y el señor Ramón Suárez, la llegada de un tierno baby que arriba con toda felicidad, asistiendo a la dama citada el renombrado galeno doctor Pedro J. Sierra, que ha hecho de su profesión un apostolado.

Felicito a los papás.

Saludo al paisanito.

Capítulo nupcial

Una boda reciente.

Que me place reseñar.

El enlace nupcial de la blonda y linda señorita Carmelina Barroso Navarro y el caballeroso joven Miguel Tadeo Vila, pertenecientes ambos a apreciadas familias cardenenses.

Fué primero el acto notarial.

En horas de la tarde.

Ante el doctor Max Quintero quedaron selladas por lo civil esas vidas, efectuándose por la noche la boda religiosa en el templo presbiteriano, oficiando en la ceremonia los Reverendos Sergio Menegías y el doctor Roberto L. Wharton.

Fué el acto solemne.

Muy brillante.

Lo apadrinaron la señora Juana Vila viuda de Tadeo y el doctor Nilo A. Barroso, joven y valioso abogado y amigo que distingo a la vez que presidente del «Club Deportivo de Cárdenas».

Varios los testigos.

Que citaré.

Por la novia los señores Antonio Cordero, José Antonio Domera, señorita Mercedes Larrauri y el doctor Pedro Vázquez, y por el novio los señores Francisco Hernández Pestana, Constantino Cué, César Iglesias y Jesús Pérez.

Llevaron corte de amor.

Dos parejas.

La integraban Fe Barroso y Marino Sánchez, Elsa Hernández y Ramiroso Barroso, Carlotica Gutiérrez y Juan Caballero, María López y Rigoberto Pérez.

La novia inspiradora.

Bella y elegante.

Para esa parejita que acaba de ver realizadas sus ilusiones de amor, mi enhorabuena.

Que sean felices!

Siempre felices!

Bebita Hernández

Agasajada.

En la fecha de su santo.

Recibió a sus amiguitas ese lirio lozano el día de su santo, allí en la residencia veraniega de la Playa Azul de sus queridos padres, señora María de los Angeles Ortiz de Hernández y el ingeniero Julio Hernández Escalada.

Se hizo música.

Se charló y se bailó.

«Cárdenas Social de Varadero»

Un primor.

Lo dicen todos.

De mano en mano, en la ciudad y en la playa, «Cárdenas Social» es el encanto de todos.

Superior la revista chic.

Se lució este año.

Sus páginas cromadas deleitan a los lectores por sus finos grabados y su lectura exquisita, todo de ese Varadero Azul de ensoñaciones.

«Cárdenas Social».

Ha triunfado.

En el «Náutico de Varadero», en el «Casino de Verano», en hoteles y casas de huéspedes priva la revista chic cardenense.

Publicación que me enorgullece.

Por ostentar su dirección.

El «Náutico de Varadero»

Siempre alegre.

Siempre risueño.

Pasaron las regatas nacio... y el Club de la Playa continúa colmado de huéspedes.

Se baila a diario.

Con los Hermanos Castro.

Cada noche la famosa orquesta habanera lanza allí sus notas musicales y la juventud goza a sus anchas.

La concurrencia selecta.

Del gran mundo social.

Está ahora en puerta en la prestigiosa institución que preside el doctor Juan de Rojas el Día del Remero.

Otro evento social.

El último domingo de agosto.

De paseo

Una jovencita.

Linda y graciosa.

Hállase en nuestra Perla del Norte de paseo, siendo huésped del hogar del cronista, la angelical Celia Morera, que vino de la capital para asistir a las recientes Regatas Nacionales de Varadero y que se halla encantada de Cárdenas y de la Playa Azul.

Tenga horas divertidas.

Eso le deseo.

Aniversario de bodas

De feliz matrimonio.

En la fecha de hoy.

Once años de casados cumplen los jóvenes esposos señora Dulce María Cruell de Camps y el señor Carlos M. Camps, que lo pasan junto a sus hijos y con la mayor dicha.

Me place saludarles.

Afectuosamente.

San Justo y San Pastor

Santos de Mañana.

San Justo y San Pastor.

Están de días los queridos amigos señor Pastor Benítez, gerente de la solvente firma comercial Viuda de Garriga y Co. y el señor Justo Arce, tesorero municipal muy competente.

A ambos saludo.

Con el mayor afecto.

Domingos de la playa

En su apogeo.

Los domingos de la playa.

Primero del mes de agosto éste que llega, se verán en gran alegría «Kawama Beach Club», el «Club Náutico de Varadero», el «Club Arechabala», el «Casino de Verano», el «Hotel Torres», «Varadero Home», «Miramar», «Vista Alegre» y la «Casa de la Rosa».

Se preparan almuerzos.

Por parties incontables.

Noches de verbena

En Matanzas.

La Cibeles de los Trópicos.

En esa Matanzas de la costa azul esa feria que organiza el Club de Oficiales de la vecina ciudad y que se abrió anoche con rotundo éxito.

Dura tres días.

Hasta el domingo.

Mi querido y distinguido amigo el comandante José R. Carreño Fiallo, al que conociera este cronista por Manolo Jarquín, el sutil croniqueur, y por Ismael Obias, el fraternal camarada, me ha invitado no sólo a disfrutar de esa gran verbena sino que además a ser su huésped.

Cortesía que sé agradecer.

En cuanto vale.

El baile del día 11

En el «Casino Español».

Baile de gala.

Lo ofrece la Casa Hispana y promete resultar una fiesta bellísima por los alicientes que han de rodearle.

Tocan los Hermanos Castro.

Famosa orquesta habanera.

La invitación que llega a mi poder viene suscrita por el presidente de Fiestas de la Colonia Española, el entusiasta Alvaro Suárez Ferrín.

Prepara él el sarao.

Con todos los detalles.

Se ruega al bello sexo el traje de noche y a los caballeros el traje blanco.

Será noche elegante.

Tema para la crónica.

Arredondo en «Martí»

Sábado y domingo.

No cabrá el público en la sala de «Martí» con la presentación en ese teatro de la Calzada del popular actor Enrique Arredondo y su compañía.

Trae nuevo repertorio.

Todo de actualidad.

De alta

Una dama operada.

En la «Clínica Cárdenas».

Refiérome a la señora Hortensia González Urgell, que sufriera grave operación en el renombrado establecimiento en manos del elogiado cirujano doctor Juan de Rojas.

Un caso difícil.

De éxito notable.

Un nuevo triunfo, por cierto muy destacado, que el doctor Rojas se anota, ya que complicada la operación y delicado el estado de la paciente, el admirado galeno actuó con maestría y pericia, devolviendo la salud a la señora González Urgell.

La felicito.

Y felicito al doctor Rojas.

Almuerzo bailable

Impuesto ya.

De domingo en domingo.

Esos almuerzos bailables del gran «Casino de Verano» que dirige Manolo Rojas, habiendo ya pedidas para este domingo incontables mesas.

Estará aquello lleno.

En loca algarabía.

Francisco González Bacallao.

ESTABA RECLAMADA

Olga González Bucarano, vecina de amistad 20, fué detenida por reclamarla el Juez Correccional 6.o turno del Primero. Quedó en libertad mediante fianza.

¡BUENAS NOTICIAS!

Para gozar de salud perdurable.

Buenas noticias para quienes deseen comenzar el día con esa sensación de bienestar y de alegría que acompaña el funcionamiento normal de los intestinos. Un renombrado médico inglés ha descubierto un medio sencillo de remediar el más común de los males y auxiliar a todos aquellos que necesitan ayuda con frecuencia. Algunos requieren esa ayuda diariamente, y por lo tanto necesitan un laxante eficaz, agradable e inofensivo; un laxante suave y que no irrite; un laxante que obre solamente sobre el intestino grueso sin afectar la digestión.

El medio más sencillo de asegurar la buena salud consiste en ayudar a funcionar debidamente al intestino.

Las Píldoras de Brandreth combinan seis valiosos ingredientes vegetales, y su acción es tan perfecta que ha merecido la aprobación del mundo entero. Hoy gozan de una gran demanda en más de 70 países.

Los más afamados especialistas declaran que el estreñimiento, que envenena el organismo, es la causa de la mayoría de las enfermedades. Las Píldoras de Brandreth protegen contra ese envenenamiento del sistema y renuevan la vitalidad y la alegría.

Pruébelas una semana. Observe lo suave y lo seguro de su acción. Son el laxante ideal para toda la familia. Las venden todas las buenas farmacias.

¡¡ En Usted Está AHORRAR CUANTO DINERO QUIERA !!

Si aprovecha HOY, SABADO, la Tradicional Venta

HAGA SU AGOSTO EN "LA OPERA"

Miles de Artículos, Recién Recibidos, A PRECIOS ESTUPENDAMENTE BAJOS

Convénzase HOY, SABADO

Ropa, Sedería y Confecciones

"LA OPERA"

GALIANO Y SAN MIGUEL. (La Esquina del AHORRO)

CAMISAS de CALIDAD

En nuestro Dpto. de Caballeros, además de camisas finas le ofrecemos muchos artículos de superior calidad.

Bazar Inglés

Galiano y San Miguel

"SEA CLUB"

BAR Y RESTAURANT

CALZADA y 18, VEDADO. TELEFONO F-6011.

COMIDA PARA HOY, SABADO, $0.75

MENU:

Cocktail de frutas Maraschino.
Entremés carnes frías surtidas.
Crema Argentil.

O

Filete de Pargo «Caprice».
Langosta salsa Vinagreta.
Croquetas de Camarones.

O

Pollo Vel-prett.
Filete Mignon Parissien.
Costilla de puerco Milanesa.

O

Ensalada variada.

O

POSTRES:

Flan de piña.
Helados surtidos.
Manzanas en almíbar.
Queso crema y guayaba.

O

Pan y mantequilla.

Demi-tasse.

MAÑANA, DOMINGO, VARIADO Y EXQUISITO MENU.

CRONICA HABANERA

DE DIAS

Está de días en la fecha de hoy—y con tal motivo le dedicamos nuestro primer saludo—, la señora Nieves López, gentil e interesante esposa del doctor Joaquín Ochotorena, Secretario de Hacienda y figura de las más prestigiosas del Gabinete del doctor Laredo Bru.

La señora de Ochotorena, que une a sus virtudes exquisita belleza y sólida cultura, pasará su día al calor del hogar, sin fiesta ni recibo.

Muchas y muy bellas flores llegarán hasta ella en tan señalada fecha. Felicidades.

LA FESTIVIDAD DEL DIA. — Nuestra Señora de las Nieves es la festividad católica de hoy.

Está de días un grupo de damas.

Saludaremos primeramente, a una figura del más alto rango: Mina Pérez Chaumont viuda de Walsh, dama que por sus virtudes, por su distinción y gentileza, ocupa lugar prominente en nuestras esferas sociales.

Aunque no recibirá—lo que tenemos encargo de decir—colmada estará de afectos y distniciones en todos los momentos por parte de sus numerosas amistades de la sociedad habanera, que tanto la quieren.

Otro saludo, de los primeros también, para la respetable señora Nieves H. viuda de Muñoz, y para su hija Titita, la viuda de Gómez Molina, tan gentil e interesante

Con la señora viuda de Gómez de Molina está de días su hija Minina Gómez de Molina, joven y encantadora esposa del señor Ramón García.

Siguen las felicitaciones para este grupo: Nieves Martínez de Ehninger, Nieves Alvarez de García, Nieves Gómez de Huergo y María de las Nieves Navas de Morales; Nieves Domínguez de Carreras.

Una respetable dama, Nieves Pérez de Plasencia, y su encantadora hija Nena.

Y por último, Nieves Durañona de Goicoechea muy estimada y muy querida entre lo más selecto de la sociedad habanera.

Entre las señoritas: la linda Nieves Castro.

Nieves Ruano y Estrada, culta y distinguida pedagoga.

Nieves Sánchez, Nieves Martell, Nieves Pérez, Nieves López y Graciela de las Nieves Morales Ruiz, tan bella.

A todas felicidades

TETE ALVAREZ MARURI.—Mañana domingo cumple los quince años, la suspirada edad de las ilusiones, una linda jeune fille que esta llamada a brillar en los salones por su simpatía, su gracia y su belleza.

Nos referimos a Teté Alvarez Maruri y Maruri, hija única de un matrimonio esimadísimo de la sociedad habanera: el doctor Aurelio Alvarez Maruri, magistrado del Tribunal Supremo, y su bella y gentilísima esposa, Teresa Maruri.

Festejando la grata fecha, la encantadora Teté tendrá esta noche un buffet supper en el hermoso Casino Deportivo de la Habana, para el grupo de sus amigos.

Dicha fiesta—que por su carácter juvenil resultará animadísima— dará comienzo a las ocho.

Y estará amenazada por la orquesta Sevilla Biltmore.

Al enviar la mejor y más afectuosa de nuestras felicitaciones a la señorita Alvarez Maruri, queremos hacerla extensiva a sus padres

Enhorabuena.

VIAJEROS DISTINGUIDOS. — Por la vía aérea han embarcado hacia los Estados Unidos, el joven y estimado matrimonio Colín Rivero y Raquel Pérez, que se propone pasar una corta temporada.

También por la vía aérea, salieron ayer hacia Miami, de donde seguirán a Nueva York, los simpáticos esposos Gustavo Suárez y Mignone Menéndez.

Los Condes de Atarés, en unión de su hijo, el joven Miguel de Perijaa, embarcaron ayer en el «Iberia», según habíamos anunciado con dirección a España.

Otros viajeros salidos ayer, son el señor Carlos Valdepares y señora Reglita López, con su encantadora hija Amparito, quienes van a Nueva York para visitar la Feria.

ANIMADA COMIDA.—En la noche del jueves, se celebró una comida en la lindísima residencia del ingeniero Alfredo Maruri y de su encantadora esposa Carmen Herminia Carranza, en el Reparto Miramar.

Organizada fué por un grupo de amigos para festejar el cumpleaños del señor Fernando Montes, simpático caballero mexicano, que se halla pasando una temporada al lado de sus primos, los esposos Maruri-Carranza.

En el comedor, en el que, como en toda la casa, impera el más exquisito gusto, fué servido el buffet.

Y en el bar privado, decorado al estilo mexicano, se sirvieron las bebidas.

Hasta bien avanzada la madrugada reinó el baile en la terraza del fondo a los acordes del aplaudido conjunto Melódico Cubano.

Entre los matrimonios allí reunidos, recordamos a Guillermo López y Nena Ortiz, Carlitos Martínez y Cuchuca Barraqué, Leo Hevia y Cuca Alvarez, Carlos Rodríguez e Hilda Miklos y Bernardo Diez Burgos y Billie Boullosa.

Tres bellas damas, Martha Diez Muro, Tina Arias y Caridad Grimany.

Las encantadoras señoritas Fina y Carmita Montero, Chiquitica Santamaría, Josefina Madrazo y Carina de Posada.

Y los señores Juan Luis Gelabert, Alberto Recio, Enrique Sánchez, Orlando Alvarez Barquín, Alberto de Armas, y este cronista.

Fué una fiesta animadísima.

EMILIO DEL JUNCO JR.—Se encuentra operado de apendicitis en una de las principales clínicas del Cerro, el conocido joven Emilio del Junco y Remírez, aventajado estudiante de ingeniería.

La operación, que ha tenido muy buen éxito, la llevó a cabo el doctor Núñez Portuondo.

Enhorabuena.

DEL DIA.—Dos simpáticas fiestas, además de la de la señorita Alvarez Maruri, que anunciamos en nota aparte, están señaladas para la noche de hoy.

Una se celebrará de siete en adelante en la finca del señor Porfirio Franca en la carretera de Managua y consistirá en un camp fire, organizado por un grupo de amigos de la señorita Elena Franca y Echarte, tan encantadora.

Es la otra fiesta, una comida que ofrece en la finca de su padre, el doctor Gustavo de los Reyes, en el Wajay, la bella y gentil señorita Mari de los Reyes y Delgado, que reunirá un grupo de parejitas.

Fiestas de juventud, que reseñaremos.

(Continúa en la página SIETE)

¿Busca economía? LEA ESTO

Para Cuadros de buenos Pintores, EL RAS...!
Para Muebles de estilo, EL RAS...!
Para Lámparas de cristal, EL RAS...!
Para Objetos de adorno y regalos, EL RAS...!
Para todo lo necesario en su Hogar, EL RAS...!
Para economizar dinero, compre en EL RAS...!
Su PESO vale $5.00, compruébelo.
Para antigüedades y objetos coloniales, EL RAS...!

EL RAS...! es la única casa en su giro en toda la República que cuenta con más de 10.000 objetos, todos diferentes, con que satisfacer el gusto más exigente.

EL RAS...! Zanja, 272, esquina a Lealtad. Tel. U-1800.

HURTO DE UNA BICICLETA

El mensajero Adolfo Marrero Delgado, vecino de Rodríguez, 37, denunció a la policía que de la farmacia situada en Gloria y Cienfuegos, le hurtaron una bicicleta que aprecia en la suma de 35 pesos

MENOR HERIDO GRAVE

En el centro de socorro de Jesús del Monte, fué asistido de lesiones de carácter grave, el menor Sergio Dubois López, de 5 años y vecino de San Indalecio, 465, que se produjo casualmente en su domicilio.

OFERTAS de AGOSTO

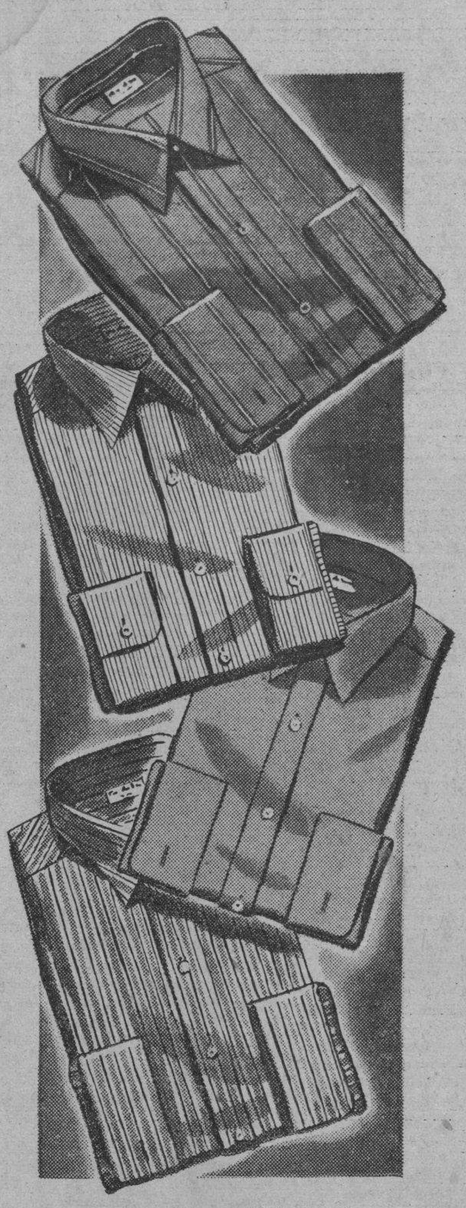

¡He aquí una muestra de lo que son las rebajas!

¡HOY... sólo HOY!

CAMISAS

de poplín, batista y otros tejidos, rebajadas a

1.19

Tallas del 13½ al 17½

¡Una oportunidad excepcional para los caballeros! Excelentes Camisas en tejidos lisos con obra menuda; en variadas telas frescas con listas y estrechas franjas contrastantes... con motivos pequeños que forman, sobre fondos de color, las más elegantes combinaciones. También hay en la colección rebajada Camisas de color entero. Predominan discretas versiones de azul, gris, verde y beige, los tonos más en boga actualmente. Hay modelos con puño francés y americano. Y todos son de cuello planchado, en el estilo más nuevo.

¡Venga usted a verlas temprano!

Planta Baja, esq. de san rafael

fin de Siglo

san rafael y águila, teléfonos: m-5991-92-93

¡Con Aire Acondicionado en toda la planta baja y oficinas!

MATANCERAS

Un banquete

De despedida.

Organízanlo en la capital pinareña, con los Oficiales del Regimiento allí destacado, las figuras de más alto relieve social, en honor del Teniente Coronel Manuel Benítez Valdés, que ha sido trasladado de aquel Distrito a este de Matanzas.

Quieren así las clases vueltabajeras demostrar al joven militar su inmensa gratitud por todo cuanto ha hecho en favor de la Provincia, en el tiempo que ha fungido como primera autoridad militar de aquél Distrito.

Una de las últimas de estas obras que allí deja Manolo Benítez, es la Creche «Ursula Valdés», el establecimiento que lleva el nombre de aquella santa mujer que vivió sólo para sus semejantes y compartió cuanto tuvo con los que nada tenían.

El sentimiento y la pena que ha causado el traslado de Benítez de aquél Distrito, lo exteriorizan los pinareños en ese banquete del once de Agosto que promete traducirse en una extraordinaria manifestación de simpatías.

Un almuerzo

En Buey-Vaquita.

Lo organizan las Antiguas Alumnas del Colegio Irene Toland, para hoy sábado, en aquella concha preciosa de que es propietario Segundito Botet y Simeón.

Antes de sentarse a la mesa, se celebrarán allí varios concursos de natación, con premios diversos.

Las señoras y señoritas pertenecientes a esa Institución que aún no se hayan adherido a este almuerzo, pueden hacerlo a Chez Solomon, en Río esquina a Santa Teresa, donde podrán adquirir sus tickets correspondientes.

Segundo día de Verbena

En el Parque Matanzas.

Gozará esta noche nuestro pueblo, como gozó anoche, del caudal de distracciones, de los infinitos placeres y diversiones que los organizadores de ese Gran Festival han sabido reunir para deleite de cuantos hasta allí lleguen.

Espectáculos del valor de la audición ofrecida anoche por la Banda de la Marina Constitucional, que cargada de laureles ha regresado de su reciente viaje al extranjero es oportunidad que se nos presenta pocas, muy pocas veces, a los que aquí residimos.

Alicientes como el que ofreció a Corte Suprema del Arte, que trajo a sus más sobresalientes figuras y actuó en sus números más gustados, es también otro chance que sólo a la facilidad de recursos con que cuentan los directores de la verbena, podemos abonar.

Y momentos de emoción tan intensa como el que brinda el Team Hípico Nacional, a cuyo frente se halla el Capitán Camilo González de Chávez, nuestro caro comprovinciano, imantan más que atraen a los que gustan de lo bravío y de lo selecto. Bailes por las orquestas de Aniceto Díaz, el primero de nuestros conjuntos musicales, la de Rafael Somavilla y tres sextetos de primer orden, es asimismo, poderoso incentivo para el pueblo y la juventud.

Nada hay que decir de los kioscos, los artísticos kioscos que poblaban aquella magnífica terraza del precioso parque planeado por el Ingeniero Ducassi y llevado a vías de hecho por el dinámico Carlos Miguel de Céspedes y Ortiz, por que fueron éstos, los sitios de reunión predilecta de la enorme concurrencia que allí se dió cita.

Apurar una copa de licor servida por manos tan aristocráticas como las de Rosa Ulmo, saborear un fiambre presentado por la belleza esplendente de Amparito Díaz Pardo, gustar un refresco ofrecido por la propia esposa del Jefe Militar del Distrito Fina Sánchez de Guerra, paladear un ron Yucayo—nuestro vino que diría Martí—escanciado por la alcaldesa yumurina, Tulita Gomez de Casas u obtener un valioso presente en la tómbola, con papeleta escogida por Rosa Ugarte, y todo por el propio precio en que se adquiere en cualquier mal establecimiento, es gusto que no osa nadie desperdiciar.

Ser atendido por Rossy Heydrich en su kiosco, o acercarse al de Bertha Haedo, a la que acompañan Chica Rodríguez de López, Lolita Solís de Villabella, Chela Torres y Chica Allende de Randín, es acercarse a la misma Gloria.

Y si a todo ésto añadimos los conciertos de la Banda del Regimiento Plácido, los fuegos de artificios, y el ambiente de sana y franca alegría que allí se respira, hay que declarar que no puede pedirse más por cinco centavos, que es el precio de la entrada a la verbena.

En esta nota, que escribo a las dos de la tarde del viernes, horas antes de abrirse la verbena, mentiría si tratara de reflejar aquí lo que fué de gran success de anoche, pero por el tiempo, que hasta este momento se presenta inmejorable—recuerdo que escribo a las dos de la tarde—por el entusiasmo que en todas partes puede pulsarse para asistir a ese festival, no sería aventura adelantar que los comandantes Guerra, Presidente del Club de Oficiales, y José R. Carreño, de los comités de la verbena, se han anotado un rotundísimo éxito.

Mañana, domingo, entre los alicientes grandes que se nos reservan en el Parque Matanzas, está el desafío de base ball que llevará a todos los fanáticos yumurinos allí. Y continuará por la noche la verbena, que como último día, cerrará con broche de oro sus tres jornadas.

El pueblo matancero sabe que real que gaste en ese festival, es real que se le devolverá con creces, por que acrecentándose los sports entre nuestra juventud, y mejorándose ese balneario de la costa de Dubroca, se labora en pro del auge y el engrandecimiento de Matanzas.

Hijo de la Yucayo, pobre o rico, nativo de este suelo viejo o joven, acude hoy y mañana como acudistes anoche al Parque Matanzas, para poner tu grano de arena a una obra genuinamente local, a un empeño matanino, a un ideal que debe florecer en los pechos de todos cuantos se precien de matanceros.

La festividad de mañana

San Justo.

Está de días el domingo y le adelanto aquí mi saludo a la autoridad musical matancera más destacada que responde al nombre de Justo Ojanguren

Profesor ilustre, prestigio del teclado, el maestro Justo Ojanguren, une a su gran talento musical la exagerada modestia que más lo encumbra a nuestros ojos.

En el dulce hogar en que reina la serena belleza de Silvia Caballero y Cil, se festejará mañana este dulce suceso.

Felicitaré también a Justo Oñate, de aquella pléyade de juventud de los años de la guerra, que fué en Matanzas, en el Liceo, lo que en la Habana los muchachos de la Acera del Louvre.

Justo Fuentes, Justo Rossié y Justico Betancourt.

Justo Muriedas, al que siempre recordamos en este día.

Felicidades.

Lia Andux y Teurbe Tolón

Cuán sensible la nueva:

Leo en las «Elegantes» del confrere de «El Imparcial» la noticia de encontrarse recluida en sus habitaciones, sufriendo las consecuencias de una peligrosa caída, la interesante y siempre gentil viudita de Pita.

En su elegante pisito de la calle de Daoiz, aquella casa tan bonita que construyera con su inigualable buen gusto su hermano Mario, se ve la señora Lia Andux, visitadísima por sus amistades.

El cronista le desea un pronto y total restablecimiento.

Fernando Neughart

Víctima de un accidente hípico.

Cuando practicaba el pasado miércoles en la pista del parque Matanzas, los ejercicios hípicos que figuraron ayer y que figurna hoy en el programa de diversiones de la gran verbena que se está celebrando allí, sufrió una caída de la que ha tenido que lamentar la fractura de un pie, el teniente auditor del Regimiento Plácido Dr. Fernando Neughart y Alonso.

Llevado inmediatamente a la Habana para su curación, allí se encuentra en reclusión, que según nuestras noticias, se prolongará por algunos días.

La sociedad de Matanzas que tiene en tan alta estima al distinguido caballero lamenta con el cronista este percance sufrido por el digno militar y formula votos por su pronto restablecimiento.

La Sra. de Aportela

Nena Romaguera.

Complaciendo así al número grande de sus amistades, que deseaban congratularla con motivo de su onomástico, que es el de hoy, ha decidido posponer el recibo que tendrá en su elegante residencia, para el lunes venidero, siete de agosto.

Blasón de la gentry camagüeyana la bella y elegante dama que es esposa del Dr. Luis Aportela, en la sociedad yumurina, donde hoy convive, ha sabido hacerse admirar y darse a querer tanto por su belleza, su distinción y su elegancia, como por la afabilidad de su carácter, su gran mundanidad y su innata simpatía.

El Cronista que se cuenta entre el número de las amistades del matrimonio Aportela-Romaguera, consigna en estas líneas la felicitación cumplida, afectuosa y sincera que tiene para esa gran señora.

La última nota

Para decir que está ya de regreso de su breve temporada en Varadero, la bellísima Srta. Babyta de Rojas y Penichet, la encantadora sobrina del Presidente del Club Náutico de la Playa Azul, que como dije en mi Crónica de aquel evento publicada el martes de esta semana en las páginas de esta centenaria publicación fué de las figuras más celebradas en el baile de la noche del treinta en el palacete de la Playa cardenense.

Y ya que he mencionado esa reseña mía del martes primero de Agosto, daré aquí las gracias a cuantos para hacer referencia a ella a mí se han dirigido por cartas, por teléfono y personalmente.

Esas voces de aliento llegadas a mí de figuras tan prestigiosas como el doctor Luis A. Cuní, la señora Cabarrocas de Costales, Anita Cepero, Conchita Lima de Cartaya, María Dolores Núñez de Beato y tantas y tantas que sería imperdonable jactancia mencionar, me recompensan de las fatigas y los sinsabores que diariamente recogemos en nuestra ingrata profesión.

Manolo JARQUIN.

BARRERA

PELUQUERO.

ZOILA

MANICURA.

saludan agradecidos a su distinguida clientela y le ofrecen ahora sus servicios en

"FEMINA"

Elegante e higiénica Peluquería.

SAN RAFAEL, ESQUINA A MANRIQUE.

TELEFONO M-4122.

CROQUINOL desde $1.00.

M.E.C.D. 2016

"ZENITH FILMS" presenta a:
VIVIAN ROMANCE Y TINO ROSSI en
"TIERRA DE PASION"
20 Cts. Hasta las 5½ 30 Cts. Hasta las 8½ 40 Cts. Después
Que es, sin duda la película del momento, la que levanta el entusiasmo del público, la que origina los más cálidos comentarios.
HOY Y MAÑANA
ULTIMAS EXHIBICIONES
TEATRO "NACIONAL"
ADEMAS SE EXHIBEN: «CABALGANDO EN EL LLANO» Y «DINAMITA»

ESCENARIO y PANTALLA

RIVIERA: «LA DILIGENCIA

El «oeste» es una categoría cinematográfica. Se desacreditó mucho con la desorbitación sistemática, con el abuso de ciertos temas y la reiteración de ciertos trucos, con todo ese efectismo barato de las películas en serie, que mira más a lo comercial que a lo artístico. Pero hay en el «oeste» una emoción ingenua, un culto de la peripecia, una fragancia de aventura que son valores perennes y de muy puro linaje fílmico. Esos valores son los que están reviviendo ahora algunos cineturgos en «oestes» de rango, que siguen en el cine sonoro la tradición de la mejor época silente.

Así John Ford en «La Diligencia». El director consumado que nos regaló hace tiempo con una admirable versión de la novela de O-Flaherty «El Desertor», ha conseguido en esta película juntar al activismo melodramático y al truquismo espectacular de los «oestes» clásicos, finas calidades de paisaje, delicados matices poéticos y un interés psicológico, a la vez que dramático, de vidas convergentes.

Un viaje en diligencia era de una de las empresas más arriesgadas de la época premaquinista. Con gran algazara de curiosos y alegre estrépito de cascabeles eran despedidos y recibidos aquellos carruajes, que a todo el galopar de sus caballos se lanzaban a devorar distancias por caminos infernales, casi siempre infestados de salteadores y gente maleante. Entre dos hitos bulliciosos, un largo paréntesis de trajines incómodos, de sobresaltos, de percances, cuando no de refriega dura y casi siempre adversa con los que tenían por oficio desvalijar en pleno monte a los viajeros.

La diligencia era, pues, un dramático escenario rodante. Un mundo a la deriva, por un espacio lleno de peligros. El talento de John Ford ha consistido en ver esto con mucha lucidez y en aprovecharlo como materia emocional de su película. Al espectador le interesan sin duda las vidas que van en la diligencia, vidas diversas, heterogéneas, y cuyos destinos, sin embargo, coinciden en un punto. Llega un momento en que se apasiona también por la procedencia y el destino de esas vidas y por la extraña trama en que se ven envueltas. Pero el verdadero protagonista del «film» es la propia diligencia avanzando por entre el desierto de Arizona, ora abriéndose paso por un desfiladero, ora bordeando un precipicio, ora vadeando un río con las cabalgaduras chapoteando en el agua. Ford ha tratado muy bien las valencias cinematográficas del paso de la diligencia. La fotografía y el corte son positivos aciertos. A veces las cámaras han tomado desde lejos el cruce del vehículo y éste da la sensación de un minúsculo aerolito perdido y bamboleante en un imponente espacio sideral. Otras veces las cámaras se han acercado para detallar un fragmento del carruaje o la parte empinada del pescante o el jadeo de las bestias o un retal del paisaje devorado por las ruedas. Y así, en un juego de planos distintos, se nos ofrece plástica y dinámicamente el dramatismo de la jornada, el ansia y el trajín combinados del hombre y del bruto por vencer al espacio y al tiempo con el arma de dos filos de la velocidad.

En cuanto a la acción dramática, es harto complicada para que nos detengamos a referirla. Toda ella surge del contacto ocasional entre las personas que van en el vehículo. Son tipos de un indudable interés humano: la mujer en cinta, que va a unirse al esposo y da a luz en el camino (episodio tierno, tratado con finos detalles poéticos); la «cocotte» provinciana, expulsada del pueblo por la Liga para la Defensa de la Moral; el médico bromista y dipsómano; el vendedor de «whiskey» con atuendo y modales de clérigo y a quien todos instintivamente llaman «reverendo»; el banquero egoista, malhumorado y apremiante; el tahur profesional, con arrepentimientos de enamorado y gestos de «galantuomo»; el fugitivo de gallardo porte y aventurero perfil; el cochero medroso, que se espanta el miedo cantando; el escolta valeroso y sereno. Personajes susceptibles de converger lo mismo en una diligencia de antaño que en un ferrocarril de hogaño; pero imbuídos todos, por así decirlo, en el dramatismo connatural al vehículo e instrumentos en cierto modo de su destino incierto.

El tránsito de la diligencia es largo y lento; mas la diversidad de la peripecia sostiene el interés. Ford buscó, además, para asegurarse el éxito mayoritario, un «clímax» de mucho movimiento: la pelea entre los pasajeros de la diligencia y un grupo de indios «apaches», con sus aljabas bien provistas de flechas. Episodio que le sirvió al director para dar la clásica nota hiperbólica de los «oestes» si bien con más gracia y maestría que las habituales.

Muchos artistas conocidos, aunque ninguno de gran renombre, aparecen en el reparto de esta producción, entre ellos Claire Trevor, John Wayne, Andy Devine, John Carradine, Thomas Mitchell, Louise Platy y George Bancroft.

Francisco ICHASO.

CARTEL DEL DIA

POR LOS TEATROS

ENCANTO: M-6055. A las 5 y 30 y 9 y 30: Los Piccoli.

LA COMEDIA: A-6737. A las 5 y 30: El romance de Dan y Elsa. A las 9 y 30: El Sr. Adrián el primo.

POR LOS CINES

FAUSTO: M-7800. A todas horas: Amor que se desliza y variedad.

NACIONAL: A-6700. A todas horas: Tierra de pasión y Cabalgando en el llano.

ALKAZAR: A-6869. A todas horas: Andy Hardy en peligro y El impulso del mal.

CAMPOAMOR: A-7054. A todas horas: El romántico aventurero y Una madre se acusa.

AUDITORIUM: F-4455. Sueño de hadas y La senda tortuosa.

TRIANON: F-2403. Promesa cumplida y Doble conspiración.

INFANTA: U-3700. Amarga victoria y Nancy la repórter.

PAYRET: A-7157. La última melodía y Qué tontos son los hombres.

RIVIERA: F-2040. La diligencia y Barrios de New York.

RADIO-CINE: M-1407. Caído del cielo y Contrabandistas.

NEPTUNO: M-1515. Pigmalión y Lenguas pecadoras.

FAVORITO: U-2650. El mastín de Baskerville y Caballero a medias.

MARTI: M-2724. El amor de un espía y «El último bandido. A las 12: Confesiones de un espía nazi.

FLORENCIA: U-3533. Hotel del Norte, La que no perdonó y episodio.

OLIMPIC: F-3711. Una madre se acusa y Víctima de su destino.

MANZANARES: U-3354. Esclavos del oro» y Secretos del periodismo.

ROXY: FO-4255.

RIVOLI: FO-2682.

REINA: M-2272. Su adorable majedero y Zenobia.

RIALTO: M-1931. Amarga victoria y Nancy la repórter.

LARA: M-2421. El amor de un espía y El valiente de Oklahoma.

PRADO: M-2822. El valiente de Oklahoma y Mujer, marido y rival.

VERDUN: A-9206. Ahora seremos felices y El código del hampa.

COLONIAL: A-7879. Esclavos de oro y Secretos del periodismo.

ACTUALIDADES: M-5575. El amor de un espía y Con los brazos abiertos.

CERVANTES: M-6494. Molinos de viento y La dicha.

LIRA: M-4474. El tesoro de la isla misteriosa (serie completa).

MAJESTIC: M-4477. El mastín de los Baskerville e Injusticia profesional.

CUATRO CAMINOS: M-3676. Esclavos del oro, Secretos del periodismo y episodio. A las 12: La justicia vigila.

WILSON: U-5563. Ahora seremos felices y Un novio en apuros.

GRIS: F-4292. Carmen y Tu hijo.

VIVES: F-3128. Jesse James y La alegre mentira.

MODERNO: X-1305. Jesse James y El inspector de la secreta.

CUBA: M-9796. Gente de copete y La esquina del pecado.

ROJO: M-4794. Cuando la vida llama y Tempestad sobre el Asia.

SANTOS SUAREZ: I-4600. Hotel Imperial y Esclavos blancos.

BELGICA: A-9128. Mujer, marido y rival y Mi abuelito.

VIOLETA: M-3238. Zazá y Luces de Buenos Aires.

MENDOZA: I-7285. La fuga de Tarzán y cartones.

HOY FAUSTO 40¢ Niños 20 Tert 15 ¢ 50¢
JOAN CRAWFORD" JAMES STEWART LEW AYRES en AMOR QUE SE DESLIZA"
The ICE FOLLIES of 1939
Una METRO Goldwyn MAYER

HOY
REX
CINEMA M-2214
UN PROGRAMA DEPORTIVO
A las 4 tarde y 10.30 noche, con ocho películas todas de deportes.
Entradas: Tarde 20 cts. Noche, 30 cts.
Programa del día: HIJOS DE LA PRADERA. Un episodio de la conquista del Oeste, por Bobby y Billy Mauch, en bellísimo Technicolor, Warner.—CAZA Y CAPTURA, entrenamiento de halcones para la caza, y otros episodios cinegéticos. Documental de Columbia.
Además: NOTICIARIOS METRO y PATHE R. K. O.—APUROS DE UN DETECTIVE y LA GRAN OPERACION (dos chistosos cartones).
Precios de costumbre.
El aire acondicionado del "Rex" es perfecto.

N O T A S

EL SUCCES DEL AÑO: «LOS PICCOLI» EN EL ENCANTO

Una de las maravillas del mundo moderno. Espectáculo incomparable y ampliamente divertido. Estupendo, admirable... Conmovedora fiesta de comicidad, poesía y nobleza artística.

Uno de los más deliciosos y extraordinarios espectáculos que la escena moderna pueda ofrecer. Vea hoy Los Piccoli de Podrecca en tandas de 5.30 y 9.30, a los precios de 30 centavos tanda de 5.30 y 40 centavos tanda de 9.30. El programa de hoy es como sigue: Primera parte: 1—Obertura por la orquesta; 2—Valses de Viena, música de Schubert y J. Strauss: a), «Vino y cerveza» (Fiesta de barrio) b) Juego primaveral; c) Alma vienesa (voces de Primavera); d), Final (a coro). 3—Chocolate Sisters; 4—Dúo de los paraguas, de la célebre zarzuela «El año pasado por agua»; 5—Divertissement de Ballet» (cinco minutos de baile clásico). 6—La Cenicienta (Cendrillón) (Música de Massenet). Cuatro cuadros inspirados en el famoso cuento de Perrault. a) El Hogar; b), El Palacio Real; c) El coche encantado; d), El árbol mágico. 7—Corrida de toros (a petición general): a), Canción del patio; b), Plaza de toros.—Segundo parte: 8—Blondinette, equilibrista. 9—Mefistófeles, la grande invocación del Demonio (típica figura en los muñecos) la espléndida música del maestro Arrigo Boito, interpretada por el bajo Mario Serangeli. 10—Nuevas voces de Hollywood (con la voz auténtica de algunos astros y estrellas) Espaguetti (Popeye, el marino) y Betty Boop en lucha con el león (con autorización de Max Fleischer. 11—La canción de Blanca Nieves y los siete enanitos (soprano Irma Zappata) y coro. 12—Lupe Vélez, Chevalier, Mae West, Eddie Cantor, Douglas Fairbanks, Laurel y Hardy (el gordo y el flaco) Greta Garbo, Chaplin, las quintillizas Dionne, ratón Miquito y coro (estas voces fueron fielmente reproducidas en Hollywood). 13—«Adiós a la madre», en la ópera «Cavallería Rusticana» (tenor Agostini Guidi). 14—Ellos y Ellas (Yes, Baby). 15—El más pequeño y el más cómico pianista del mundo, a petición del público se presentará en la rapsodia número 2 de Liszt y acompañará a la cantante periodística Miss Skynny-Lyzzy, interpretación de la soprano Lia Podrecca.

Mañana: tres grandes funciones de despedida de Los Piccoli.

RADIO Cine HOY
EXITO del DOBLE PROGRAMA NUEVA UNIVERSAL
BING CROSBY JOAN BLONDELL y MISCHA AUER -EL RUSO-
en la encantadora película musical
"CAIDO DEL CIELO"
con "SANDY" el ENCANTADOR NIÑO ULTIMO DESCUBRIMIENTO de HOLLYWOOD, EL ACTOR mas DIMINUTO de la PANTALLA!
TAMBIEN SE ESTRENA
"CONTRABANDISTAS" con PRESTON FOSTER
30¢ hasta las 6½ Niños 20¢ Tert. 10¢ Despues 40¢

GRAN EXITO DE JOAN CRAWFORD EN EL FAUSTO

Espectáculo de maravilla, de amor, de emociones, de vida. Un desfile de dramas, romance, sensaciones en el hielo... Vea hoy a Joan Crawford, James Stewart, Lew Ayres y Lewis Stone en la obra maestra entre los grandes espectáculos de 1939, «Amor que se desliza». Completa el programa el drama corto de gansters, «Detrás del criminal», la variedad «El enigma de Santa Elena» y el noticiario. Los precios: 40 centavos de 3.30 a 6.30 y 50 centavos después; niños, a todas horas, 20 centavos y tertulia familiar 15

Mañana, desde la una, estupenda matinée con «Amor que se desliza» y además el emocionante drama de gangsters «Bureau de homicidios», con Bruce Cabot y Rita Hayworth.

El lunes, la adorable Danielle Darrieux» superando sus interpretaciones en «Abuso de confianza» y «Katia», en la soberbia superproducción «Retorno al amanecer». Inspirada en la novela famosa de Vicky Baum. Unidad de tiempo, unidad de lugar. «Retorno al amanecer» es casi una tragedia clásica, tiene también la firmeza de tono, la sobriedad de estilo, el desarrollo de los caracteres. En cuanto a su interpretación y dirección, es digna de los más grandes éxitos mundiales. La creación de Danielle Darrieux en este film excepcional marca en su brillante carrera una etapa decisiva, la hemos visto actuar en sus producciones anteriores y afirmamos que su actuación en «Retorno al amanecer» supera a todas cuantas ha hecho ella. En «Retorno al amanecer» tiene Danielle amplia oportunidad de demostrarnos su talento versátil, su belleza, su encanto natural, su distinción... Es, en realidad, la verdadera joven moderna.

Pronto: la primera película con Mickey Rooney de estrella: «Las aventuras de Huck Finn».

CINE REINA HOY
CONTINENTAL FILMS presenta el ESTRENO en CUBA! de
"SU ADORABLE MAJADERO"
con TOMAS PERRIN - ALMA LORENA - CARLOS RIQUELME y SARA GARCIA
-CARAS NUEVAS- Una COMEDIA ALEGRE - DIVERTIDA!! VIDA ESTUDIANTIL de la UNIVERSITARIA!!!
Luneta 20¢ en todas horas Tertulia 15¢

EXITO DE «LA DILIGENCIA» EN EL RIVIERA

Con éxito incomparable se estrenó ayer y se repite hoy la gigantesca y espectacular superproducción de Artistas Unidos, «La Diligencia» (Stagecoah), interpretada maravillosamente por Claire Trevor, John Wayne, Andy Devine, John Carradine, Thomas Mitchel, Louise Platt, George Bancroft, cientos de actores y miles de extras. Una formidable historia de amor y aventura en los días que el Oeste de los Estados Unidos era el filón de oro a donde todos los aventureros del mundo dirigían sus pasos ávidos del codiciado vellocino motivándose, por su posesión, los más sangrientos dramas y las más desconcertantes aventuras amorosas. El programa se completa con el sentimental e intenso drama «Barrios de New York», por Jackie Cooper, y el noticiario. Los precios: 30 centavos por la tarde y 40 por la noche; niños, a todas horas, 20 centavos y tertulia 15 centavos.

Mañana, grandiosa matinée con este mismo sensacional programa, desde la una, y además el episodio 10 de la superserie «El halcón enmascarado».

El lunes, el bandido más fascinante y terriblemente cautivador que jamás ha pasado por la pantalla. Vea a Warner Baxter en el role de protagonista de «El retorno de Cisco Kid», un drama de la frontera de una época de colorido, en el que la pluma de O. Henry, el gran novelista americano, y un gran director, Herbert I. Leeds, nos brindan una trama real repleta de belleza y emotividad. Secundan a Warner Baxter Lyn Bari, César Romero, Henry Hull y G. Henry Gordon. Un espectáculo ideal para recrear el espíritu viviendo un drama de movida acción y pintorescos personajes. Conjuntamente se exhibirá «El mastín de Baskerville», una de las más escalofriantes aventuras de Sherlock Holmes, interpretada estupendamente por Richard Greene, Basil Ratbone y Wendy Barrie.

El jueves, una original película que nos muestra las peripecias de una linda mexicanita en la ciudad de New York, a donde va contratada por una empresa para cantar por radio, sin que los empresarios conocieran el ardiente temperamento latino de su nueva estrella. Vea a Lupe Vélez en «Señorita Ciclón».

LECUONA EN EL NACIONAL
¡A petición! 80 CENTAVOS Lunetas A. Palcos y Butacas
¡A petición! Concierto de música cubana
MIERCOLES 9 A LAS 9 p.m.
-- ¡21 ESTRENOS! -- ¡21 INTERPRETES! --
Presentación del eminente pianista de 10 años
JACOBO LATEINER
LA ORQUESTA DE LA HABANA COMPLETA
OTRAS ATRACCIONES -- ¡NO FALTE!

RADIO-CINE PRE-ESTRENO
Próximo Lunes 7

LUNETA 40 CTS. -- TERTULIA 20 CTS., TODO EL DIA

NACIONAL SENSACIONAL ESTRENO! LUNES 7
COSMOS FILMS PRESENTA
"EL CORREO DEL SUR"
Un DRAMA EVOCADOR DEL HEROISMO de los AVIADORES DEL CORREO del AFRICA con un ROMANCE de AMOR, con
CHARLES VANEL - PIERRE RICHARD WILM y JANY HOLT
en SU MAS BRILLANTE INTERPRETACION ARTISTICA!!

NACIONAL: EXITO DE «TIERA DE PASION»

Es, sin duda, la película del momento, la que levanta el entusiasmo del público, la que origina los más cálidos comentarios. Su asunto interesa, su conflicto conmueve y su realización admira. Se trata, pues, de una obra acabada y completa, en la que no hay aspecto descuidado.

Concebida y confeccionada bajo fórmulas de acendrado realismo, tiene una expresión formidablemente comunicativa. Lo que encierra es cosa de la vida misma, palpitación eminentemente humana. Se trata de un drama cuyas fases resultan fácilmente confundibles con cualquier tragedia del hombre. Y es la suya una tragedia de los sentimientos en pugna y en lucha, llevados al paroxismo. Una mujer liviana hasta la anormalidad, desconsiderada hasta el crimen, es el eje del problema, y un ambiente magníficamente colorista, desbordante de tipicismo y abundante en detalles, sirve de marco a la apasionante acción. Hay escenas vibrantes y otras comunicativamente tiernas, tratadas todas de un modo desusadamente habilidoso y explotadas con fino gusto. En suma: el espíritu francés está presente en todo instante.

«Tierra de pasión», clamoroso éxito interpretativo de la seductora Vivianne Romance, de la suave Mireille Ballin, del cantor Tino Rossi y del personalísimo Fichel Simón, se exhibe hoy en el Nacional, nuevamente, a las 3.30, 6.45 y 10.05. Conjuntamente con «Cabalgando en el llano», de ameno asunto, interpretada por Gene Autry y que se exhibirá a las 2, 5.15 y 8.20. Además, el episodio de «La vuelta de Dick Tracy», titulado «Dinamita», y una revista.

La entrada cuesta 20 centavos hasta las 5.39; hasta las 7,30, 30 centavos, y después de esta hora, 40 centavos.

El lunes, «El Expreso del Sur», una comedia en colores y noticiario. Los precios: mayores, hasta las 6.30 20 centavos; después, 30 centavos; niños, 15 y la tertulia, 10 centavos. Pronto: «Amarga victoria», por Betty Davis.

HOY CAMPOAMOR
TROPICAL FILMS presenta el ESTRENO REPUBLIC
"EL ROMANTICO AVENTURERO"
con el famoso RAMON NOVARRO
y "Una MADRE SE ACUSA" con WALTER ABEL y Heather ANGEL
20 y 30 Niños 15¢ Tert. 10¢

CAMPOAMOR: «EL ROMANTICO AVENTURERO»

Sigue triunfante en las carteleras de «Campoamor» «El romántico aventurero», en la que luce maravillosamente el simpático y siempre aplaudido Ramón Novarro, secundado por la bellísima Marian Marsh. El argumento se desarrolla en un ambiente elegante y distinguido; parte en un lujoso trasatlántico y parte en París. La escena del baño en el barco está adornada de un bellísimo grupo de bañistas y el argumento es de gran interés. Véala a las 3, 5.30, 7.30 y 10.10. Un interesante estreno completa este programa, «Una madre se acusa», con argumento tan formidable como «La mujer X», soberbiamente interpretada por Walter Abel, Frieda Inescourt y Neil Hamilton. La famosa novela de F. Baldwn llevada a la pantalla ahora, con el relieve maravilloso de sus escenas. Además,

M.E.C.D. 2016

ECONOMICE comprando al FABRICANTE

En la fábrica obtendrá Vd. *precios* enormemente más bajos, una *garantía* directa de calidad; un *surtido* infinitamente más amplio y *plazos* tan cómodos, que le permitirán adquirir mejores muebles sin sacrificio alguno.

ORBAY y CERRATO
INFANTA Y SAN MARTIN, (frente Arena Cristal) TEL. U-3161-HABANA
Sucursales.—Santiago de Cuba: Estrada Palma Baja, número 10.
Pinar del Río: Martí, número 112.

CRONICA HABANERA

LA NOVIA DE ANOCHE

ISA HEYDRICH Y GARCIA.— Para una gran ceremonia nupcial abrió anoche sus puertas, engalanada y embellecida, la iglesia de San Juan de Letrán.

Muy linda la novia, la señorita Isa Heydrich y García.

Ciñó a ssu sienes la simbólica diadema de las desposadas la señorita Heydrich, para su enlace con el caballeroso joven Humberto González Horta, perteneciente como ella a una distinguida familia de la sociedad de Matanzas.

Numerosa concurrencia llenaba el templo.

Era de admirarse el adorno floral que se advertía en la nave central, obra de gran gusto, de gran exquisitez, que corrió por cuenta de los floristas maestros de la «Casa Trías», el gran jardín del Vedado.

El altar mayor estaba tapizado totalmente de dalias, gladiolos y callas de inmaculada blancura que resaltaban notablemente ante el verdor de las palmas arecas que formaban un frondoso bosque al fondo del retablo.

A cada lado de la senda trazada por la doble alfombra verde de Trías, se extendían desde el pórtico hasta el altar lindos canteros en los que parecían florecer por obra de la naturaleza cientos y cientos de dalias y gladiolos blancos.

Estos canteros se iniciaban con macizos de las mismas flores.

Radiante de belleza hizo su entrada la novia.

La toilette, muy linda y vaporosa, estaba confeccionada en organza de seda según modelo de Lanvin.

En sus manos llevaba el ramo nupcial, de forma colonial, tejido maravillosamente por los artistas de la «Casa Trías», a base de gardenias.

Fueron padrinos de tan interesante acto, el señor José López Toca, padre político de la novia y la señora Esperanza Horta de González Sigarroa, madre del novio.

Como testigos por ella firmaron el ingeniero Salvador Guastella, el doctor Filomeno Rodríguez y los señores Ramón López Toca, Manolo García, Laurentino García y Alfredo Heydrich y García, este último hermano de la novia.

Por él lo hicieron los doctores Alejandro Herrera Arango y Guillermo Díaz, y los señores Eulogio González Sigarroa, Pedro Horta Kelly Kjellesvieg y el querido compañero Manolo Jarquín, cronista de «Matanceras» del DIARIO DE LA MARINA.

La boda civil se verificó en la misma iglesia, después de la religiosa, ante el conocido notario doctor Juan A. Lliteras.

Firmaron como testigos de ella el doctor Pedro González Lequerica y el señor Miguel Bretos y por él, los señores Oswaldo Sirgo, Lorenzo Pérez y Pedro E. Horta.

Los nuevos esposos partieron anoche mismo rumbo al Gran Hotel del famoso balneario de San Miguel de los Baños donde pasarán los primeros días de su luna de miel, proponiéndose embarcar a fines de la semana próxima rumbo a Nueva York.

Muchas felicidades les deseamos.

PIEDAD FERRER Y PAYSAN.— Ayer cumplió su primer año de vida la monísima niña Piedad Ferrer y Paysán, hija adorada del eminente oftalmólogo doctor Horacio Ferrer y de su distinguida esposa Tácita Paysán.

Y para festejarlo ofreció una fiesta de niños su madrina, la respetable dama Fela Fernández de Castro viuda de Jacobsen en su hermosa mansión de la calle 21 y M en el Vedado.

Numerosos niños pertenecientes a nuestras principales familias se congregaron allí alrededor de la simpática Piedad.

Una fiesta encantadora.

HABANA YACHT CLUB.—Una iniciativa feliz, que tendrá magnífica acogida por parte de los socios, acaba de tenerla la Directiva del Habana Yacht Club que preside el conocido yachtman Miguel Antonio Riva.

A partir de mañana habrá música todos los domingos en horas del almuerzo, a cargo de una orquesta de cámara compuesta por profesores de la Orquesta Filarmónica de la Habana.

Esta orquesta interpretará música selecta para hacer más agradable la estancia allí de los socios.

Un éxito completo le auguramos a estas audiciones.

FINA GUERRA DE CRESPO. — En la tarde de ayer y a bordo del vapor «Iberia», salió hacia España la señora Fina Guerra de Crespo, la exquisita «modista» que tan buena y tan numerosa clientela tiene en la sociedad habanera.

Después de pasar un mes con sus familiares en Madrid, seguirá viaje a París, para visitar los más acreditados ateliers en busca de novedades, regresando vía New York.

Feliz viaje.

PISCINA PARTY.—Mr. y Mrs. Alberto Kaffemburg, el simpático matrimonio, ofreció días pasados un piscina party a un grupo pequeño de amigos.

Fiesta de la tarde a la que asistieron Frank Steinhart y Lillian Krueger, María Luisa Gómez Mena, Lucila Schumann, Sylvia Aróstegui, Paúl Mendoza y Go Smith.

DE ALTA.—Ha sido dada de alta en el Instituto Clínico de la Habana, donde fué sometida a la operación de apendicitis por el reputado doctor Vicente Banet, la linda señorita Bebita Mujica y Castro, hija de los estimados esposos Emilio G. Mujica y Enriqueta Castro.

Ya se encuentra de nuevo en su residencia, lo que celebramos.

NOTA DE DUELO.—Rodeada del cariño y los cuidados de sus familiares entregó su alma al Creador el pasado miércoles la señora Cecilia Pereira, esposa del señor Emilio de la Fe.

Tan sensible desaparición ha causado honda pena en el círculo de amistades de la señora de la Fe.

Reciban nuestro pésame sus deudos todos, muy especialmente su hija Celina.

LA SEÑORA DE ACOSTA.—En el Instituto Clínico de la Habana ha sido sometida a una delicada operación, la bella señora Regina Yanes de Acosta, hermana del conocido Oftalmólogo de esta Institución doctor Tomás R. Yanes.

Dicha operación fué practicada por el eminente ginecólogo doctor Gonzalo E. Aróstegui.

Le deseamos un pronto restablecimiento.

EN «LA INMACULADA».—Hiran Riera, gracioso niño, ha sido operado por el brillante cirujano doctor Manuel González Alvarez.

Dicha operación la practicó el doctor González Alvarez en la Clínica «La Inmaculada», que con tanto acierto dirige.

El enfermo está muy mejorado.

DE REGRESO.—El Ingeniero Baltazar Moas, Director de Seguridad de la Compañía Cubana de Electricidad y miembro de la Directiva del Consejo Nacional para la Prevención de Accidentes, regresó ayer de Miami, acompañado de su esposa señora Victoria Madrigal de Moas y de su hijo Juan, habiéndose quedado su otro hijo Manuel en un Campamento de Verano en Delray Beach, Florida.

(Continúa en la página NUEVE)

EL RADIO DEL MAÑANA
NUEVO MODELO 5Q5 NEW YORKER
RCA VICTOR

Este novísimo Radio de 5 tubos, además de otras muchas ventajas, tiene la de estar construído especialmente para el trópico. Tubos de mayor alcance. Circuito radicalmente nuevo. Conexión simplificada. Moderno gabinete de líneas aerodinámicas y se ofrece en varios colores.

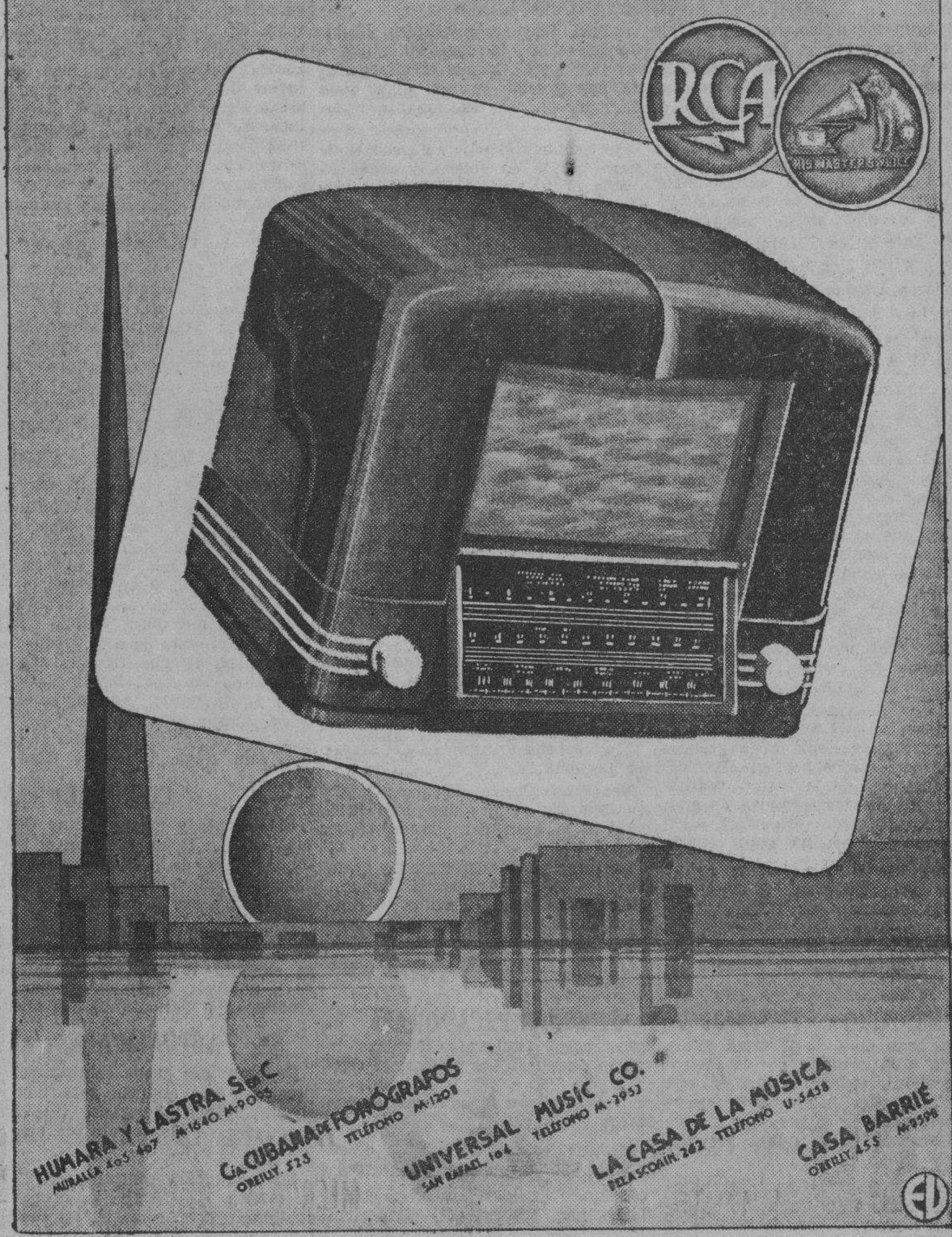

GUANABACOA AL DIA

ONOMASTICO

Nievesita Lima Lugo, bellísima señorita de la mejor sociedad, que se destaca en nuestros salones elegantes con el triple encanto de su gracia, belleza y simpatía, celebra hoy su fiesta onomástica. Hasta ella llegarán en su día —como devoto homenaje— infinidad de flores y mensajes de felicitación. Para Nievesita, mis mejores saludos.

Fiesta de fin de curso

Mañana domingo, a las nueve de la noche, abrirá sus puertas el Liceo Artístico y Literario de Guanabacoa, para servir de marco adecuado al brillante Concierto de Fin de Curso, ofrecido por el acreditado Conservatorio de Música «Mateu», que tan acertadamente dirige la culta profesora señora Esther Mateu de Jiménez.

Para este magnífico acto ha sido combinado el siguiente programa:

Primera parte:

1.—«Cajita de música», de E. Poldini, solo de piano por la pequeña alumna Georgina López.

2.—«Vista Allegra», de G. Guindani, mandolinas y guitarras por los pequeños niños Blanca Esther Behar, Susana Maya, Carolo Moreno y Gastón Maya

3.—«La Grace», capricho de C. Bohm, piano a cuatro manos por las alumnas María Regla Petterson y Teresita Vila.

4.—«Smorfioseta», polka de M. L. Selmi, dúo de mandolina y guitarra, por los alumnos Lina Gumá y Jorge Romero Fanjul.

5.—«Vals de Fausto», a dos pianos y ocho manos, por las pequeñas alumnas Carmina Díaz Carral, Margarita Ruidíaz Quesada, Esther Sánchez y Asunción Fernández

6.—«Suspiro de Amor», de Severino López, dúo de guitarra por los niños Carolo Moreno y Gastón Maya.

7.—«Ataque de los Uhlanos», de C. Bohm, piano a cuatro manos por las alumnas Margarita Ruidíaz y Josefina Sardina.

8.—«Mazurca» del Ballet Coppelia de Leo Delibez, cuadro de baile, por las alumnas Blanquita Planas, Lina Gumá, Carmina Díaz Carral, Carmen Rodríguez, Carmela Herrán y Zenaida González.

9.—«Chiquita y Bonita», Hermanos Quintero, por la primera actriz cómica Martha Jiménez Oropesa.

10.—«Victoria», marcha de Auguste Herx, dos pianos y ocho manos, por las alumnas Aida Cano, Lydia Zayas Bazán, Kika Ruidíaz Quesada e Hilda Machado.

11.—a) «Gigantes y Cabezudos», jota del maestro Manuel F. Caballero. (b) «Angelillo», pasodoble popular español, por S. López. Ejecutado por el conjunto de 18 mandolinas y guitarras: «mandolinas primeras», Olga Fernández, Raquel R Aboulafia, Nieves Quesada, Esther Aboulafia, Bertha Alonso, Eugenia Martín, Zobeida García y Rosario Ortega. «Mandolinas segundas»: Margot Quesada, América López, Martha Quesada, Natividad Alonso. Guitarras: Aleida Gómez, Herminia González de D-Beche, Julia Amaya, Herminia Mercadal, Margot Rodríguez Valladares y Ela González de Beltrán.

Segunda parte:

1.—Entrega de títulos.

2.—«Invitación al vals», rondo brillante de C. M Weber, solo de piano por la pequeña alumna Teresita Barata.

3.—«Ráfaga», de J. Turina.

b)—«Variaciones» Mozart-Sor.

Por el joven Juan A. Mercadal.

4.—«Pas Des Fleurs», del Ballet Naila de Leo Delives. Cuadro de baile por las alumnas Zenaida González, Lina Gumá, Blanquita Plana, Carmen Rodríguez y Carmina Díaz Carral.

5.—«Traviata», fantasía de M. Orbelli, por el conjunto de mandolinas y guitarras.

6.—«Coro militar», «Il Bivacco» de G. Trombetta, 2 pianos, 8 manos Por los alumnos Zenaida González, Abilio Díaz Carral, Raquel Salas y Julio de los Reyes Gavilán.

7.—Recitación por la actriz cómica Martha Jiménez Oropesa.

7.—«Rapsodia húngara», número 2, de F. Liszt, por la alumna Nata Gumá

9.—Barcarola de los «Cuentos de Hoffmann», de M. Greenwald. Cuadro veneciano por el Conjunto de mandolinas y guitarras. También toman parte los alumnos Zenaida González, que actúa como dama; Rogelio Muller, Caballero y Jorge Romero Fanjul, gondolero.

10.—Resumen por el ilustre doctor José Pérez Cubillas, Past President del Club Rotario de la Habana.

Onomástico

Hoy celebra la Iglesia Católica la festividad de Nuestra Señora de las Nieves, y bajo cuya advocación se se encuentra de días un grupo selecto de damas de nuestra mejor sociedad, a las cuales me complazco en saludar muy efusivamente.

Son ellas, las señoras: Nieves Lugo de Lima, virtuosa camarera de la Virgen Tutelar de Guanabacoa; Nuestra Señora de la Asunción; y Nieves Currais de los Reyes

Y la simpática y gentil señorita Elvira Nieves Cuenllas Leúndas.

Reciban todas el saludo más entusiasta del cronista.

Cumpleaños

En la fecha de hoy celebra su cumpleaños el simpático joven Julio Alonso Pérez, amigo muy estimado del cronista.

A las muchas felicitaciones que recibirá en su día, de sus numerosas amistades, unirá la nuestra más cordial.

Osvaldo Espino Pérez

Osvaldo Espino Pérez, el inteligente jovencito, hijo de los apreciables esposos Ramón Espino y Laura Pérez Cofiño, celebra hoy su onomástico.

Le enviamos nuestro más cálido saludo.

Operada

El pasado jueves y en la clínica «La Bondad», fué operada de apendicitis la simpática niña Nilda Penabad Muller, hija de los distinguidos esposos Vicente Penabad e Hilda Muller.

Verla en breve completamente restablecida son nuestros más caros deseos.

Rafael Fernández Dalmás

666 DOMINA EL PALUDISMO EN TRES DIAS.
CATARROS EN UN DIA. Tónico y Laxante.
Líquido - tabletas Salve Ungüento. Gotas para la nariz.

EL ALCOHOL DE LAS FAMILIAS
ALCO ELITE
PRODUCTO = ARECHABALA

INGLES
El Dr. SORZANO JORRIN explica su libro 2o. de Inglés diariamente, a las 7½ p. m., por la CMCF y COCH. Pida la primera lección con 6 cts. en sellos, a Cuba, número 355, HABANA.

DR. M. COSTALES LATATU
Profesor de Clínica Quirúrgica de la Universidad, por oposición.
Cirugía del Abdomen y Tiroides.
Durante el verano consultará, exclusivamente, lunes, miércoles y viernes.
PRADO, 310. Diagnóstico: VEINTE PESOS.

Dos empresas piden el pago del pasaje en moneda de E. U.

Actúa el Gobierno con el fin de darle a fin a esas especulaciones deprimentes

Se ha denunciado a la Secretaría de Hacienda que dos importantes compañías de vapores, vienen exigiendo en moneda de los Estados Unidos de América, el importe de los pasajes que venden en esta plaza.

La denuncia, según se nos ha informado, ha sido enviada al juez de Instrucción doctor Santiago Mencía, quien, con carácter de juez especial, viene conociendo de la causa contra la especulación de la moneda nacional. Por esta infracción serán encausados los representantes de dichas compañías, a los que se les exigirán responsabilidades por ese delito, castigado por las disposiciones vigentes que regulan la materia.

En el problema de la depreciación de la plata nacional, que viene ocupando la atención del Ejecutivo y del secretario de Hacienda, con el propósito de acabar con la especulación que están realizando en las transacciones con la moneda americana, coopera también el Poder Judicial

Es propósito del Gobierno—nos han dicho altos funcionarios de la Secretaría de Hacienda—encausar a cuantos aparezcan complicados en la devaluación de la plata hasta lograr que termine ésta, y el Gobierno no dejará de adoptar las medidas que sean necesarias para llegar a esa finalidad.

El director general de Rentas e Impuestos, señor Eugenio García Guzmán, acaba de terminar un informe para elevarlo al secretario de Hacienda, en el que pormenoriza los trabajos realizados por la Dirección a su cargo en cuanto a la cobranza y fiscalización de los impuestos que tiene a su cargo.

Las recaudaciones obtenidas en los meses de julio de este año, comparadas con el mismo mes y año anteriores, es la siguiente: recaudado en julio de 1938, $883.115.76; en el mes de julio de 1939, $991.837.67. Superávit este año: $108,721.91. Total recaudo en los siete meses del presupuesto $8.496,457.48. Estimado del presupuesto, $7.774,549.44. Superávit, $721.908.04

También informa de los ingresos obtenidos por el concepto de herencias de los señores Don Juan Pedro Baró, en el distrito fiscal de Occidente de la Habana, por $121.000, y el de don Joaquín Gelats, en la zona fiscal de Oriente de la Habana, por $87,000.00.

Estudio del sistema automático de pesas

Funcionarios de la Dirección del Fondo Especial de Obras Públicas han venido cumplimentando al delegado del Ministerio de Fomento de la República de Venezuela, que ha venido a Cuba con el fin de estudiar el sistema de pesas y medidas automáticas del petróleo y de la gasolina.

En Belot, donde se encuentran las pesas automáticas, se ha mostrado a dicho funcionario, de modo práctico, cómo operan las básculas, en cuyo funcionamiento están trabajando técnicos cubanos especializados.

Cobro por impuesto de alcoholes

El secretario de Hacienda ha ordenado la rápida tramitación de dos importantes expedientes, uno de ellos relacionado con débitos de dos importantes destilerías de Cuba.

Como no se encuentra aún en vigor el reglamento para el cobro del impuesto de los 35 millones, en que se han suprimido algunas transitorias que eximen del pago por mermas, se procederá sin dilación a ese ingreso al Estado que se calcula, entre las dos importantes firmas comerciales, en más de 600 mil pesos.

LE HURTARON LA CARTERA CON OCHO PESOS

Encontrándose Fernando Maza Escrich, vecino de Real 59, en Marianao, en el paradero de los Omnibus de la Ruta 20 en La Ceiba, se le aproximó una joven de la raza mestiza que le dió conversación por un rato. Después de marcharse dicha joven, notó Fernando que le faltaba una cartera donde guardaba ocho pesos.

LESIONADO EN UN CHOQUE

Caridad Valdés Paz, de 18 años y vecina de Santa Catalina 363, sufrió lesiones de carácter menos grave, en un choque entre un auto y un camión.

CUÑADO ACUSADO

Virgilio Collado, Orta, vecino de Dragones 218, denunció a la policía que su cuñado Guillermo Borroto Martell, le hurtó de su domicilio la suma de 25 pesos.

SI SE SIENTE DEPRIMIDA
Lea esto y anímese
¿Se siente usted abatida y cansada de la vida? ¿Con ganas de llorar? ¿Se siente usted disgustada, desanimada, triste, sin ganas de nada?
Aquí hay pues buenas noticias para usted! Si lo que usted necesita es un buen tónico general del sistema—tome el famoso Compuesto Vegetal de Lydia E. Pinkham. Las saludables hierbas y raíces de que está compuesto ayudan a la naturaleza a tonificar su sistema librándole más facilmente del mal humor, aminorando su malestar general que proviene de los desórdenes orgánicos de la mujer, prestándole energía para gozar mejor la vida.
Las mujeres que toman esta preparación se cuentan por millones y han hecho correr la voz entre sus amistades y sus vecinas: "¿Por qué no tomar el Compuesto Vegetal de Lydia E. Pinkham y "sonreír a la vida"?
IMPORTANTE. No existe substituto del Compuesto Vegetal de Lydia E. Pinkham. No se deje engañar con imitaciones. Pida, y no acepte otro, que el original y legítimo.

PIDIO EXPLICACIONES Y... RECIBIO GOLPES

Héctor Casabuena Sardiñas, estudiante, vecino de Crespo, 60, sufrió lesiones de carácter leve, al ser maltratado de obras por Regla Alvarado Sarraga, de 19 años y con domicilio en Crespo 28, al pedirle explicaciones por haber agredido a su amiga Estrella García, vecina de Crespo y San Lázaro.

HERIDA MENOS GRAVE

Con los fragmentos de una botella, se ocasionó una herida de carácter menos grave, el menor Ramón Lozano Rodríguez, vecino de la calle 23 número 1,207

Mañana, Domingo,
después de la Santa Misa
venga con sus amistades y almuerce en el
Hotel Nacional de Cuba

Un lugar de moda donde encontrará brisa del mar a todas horas, fresco delicioso, la más cordial hospitalidad, renombrada cocina y bellísimos panoramas... En el ambiente refinado del Hotel Nacional usted se reune con la "elite" de la capital...

Los precios han sido rebajados, pero se mantiene el mismo alto nivel de servicio.

Almuerzo desde $1.25
Comida Nacional desde $1.50

Hotel Nacional de Cuba

M.E.C.D. 2016

G A C E T I L L A S

AUDITORIUM: «SUEÑO DE HADAS»

Considerada como la mejor película de la estrellita más famosa de Hollywood, Shirley Ttemple, viene la manífica super-producción en colores de la Fox, «Sueño de Hadas», a satisfacer la ansiedad justificada de los amantes de las grandes cosas de la pantalla, ya que «Sueño de Hadas», en todos sus aspectos, buen argumento, magnífica interpretación, dirección maestra y un exquisito colorido que enaltece todas sus maravillosas escenas, llena completamente todas las exigencias. Shirley Temple siempre encantadora, cada día más actriz y desempeñando un role que le encaja perfectamente a su temperamento artístico, añade ahora en «Sueño de Hadas» un valioso eslabón más a su magistral carrera artística.

Con ella actúan Richard Greene, Anita Louise, César Romero e Ian Hunter.

Esta magnífica super-producción se exhibe hoy en este favorito teatro del Vedado, en los turnos de 5:15 y 9:45.

Complétase el programa presentando a las 4 y 30 a Richard Cromwell y Helen Mack en «La Senda tortuosa».

Mañana: La mejor matinée de la Habana a la 1:30 con «Sueño de Hadas», «La senda tortuosa», cartón, comedia y revista.

A las 5:15 y 9:45, «Sueño de Hadas».

A las 8:30: «La senda tortuosa». El lunes: Lupe Vélez, Donald Woods y Leon Errol en la más chispeante y original comedia de la temporada «La Señorita Ciclón».

TRIANON: «PROMESA CUMPLIDA»

Con un magnífico programa doble de la Warner, en su función de tarde y noche, sirve de base al excelente programa combinado, la interesante joya «Promesa Cumplida», con la gentil Kay Francis como su figura central en el role de la estrella teatral que deja a su paso la luz intensa de su amor en el esplendor de gloria que más tarde se convirtió en sacrificio según vemos en el interesante drama, «Promesa Cumplida». Actan con la bella Kay, tres populares artistas como Ian Hunter, John Litel y Donald Crisp.

«Promesa Cumplida», se exhibe a las 5:45 y 10:15. La otra película, también Warner, se titula: «Doble Conspiración», la cual se exhibe a las 4:10 y 8:45, la que es interpretada por Rosella Towne y William Gargan con un emocionante argumento.

Se completa el programa con Noticiero, cartón en colores y gran comedia.

Mañana: este mismo programa comenzando a la 1:30. El lunes: La super-comedia, titulada: «Cada Loco con su Tema», hablada en español, que es una verdadera fiesta de la risa, con los favoritos artistas, Enrique Herrera, Gloria Marín y Joaquín Pardavé, bajo la dirección del conocido productor Juan Bustillo Oro.

INFANTA: «AMARGA VICTORIA»

«La amarga victoria», es el titulo de la película en que la Warner presentará a su máxima estrella Bette Davis, hoy en el moderno y confortable teatro «Infanta», del circuito Carrerá, esta es la gran producción que ha sido aclamada por los críticos y cronistas de la prensa americana como la mejor que Bette ha hecho, como la obra superior estrenada hasta ahora en lo que va del año y como el argumento más sentido, profundo y romántico que el cinema ha creado... un drama profundo de ambiente social en que esta estrella realiza una labor artística insuperable... secundan a Bette, en este formidable film George Brent, Humphrey Bogart y Geraldine Fitzgerald.

A continuación se exhibe la cinta: «Nancy la Repórter», con Bonita Granville y John Litel; un lindo melodrama con escenas formidables, completa el programa, revista y una comedia.

El lunes: empieza la semana Cubana: «Sucedió en La Habana» y «El Romance del Palmar».

PAYRET: «LA ULTIMA MELODIA»

Un programa doble y de grandes películas se exhibe hoy en «Payret», desde las dos de la tarde. Warner presentará la super-comedia de gran argumento titulada: «Que tontos son los hombres», por un gran reparto de estrellas.

Hoy sigue con gran éxito la linda película cubana: «La Ultima Melodía», que interpretan Garrido y Piñero con Lolita González, Fernando Cortés y un conjunto de grandes actores más.

Música bella e inspirada del Maestro Lecuona.

Vea: «La última melodía», Oigala en «Payret», admire una gran película en la gran pantalla de «Payret».

Los precios son: 20 centavos hasta las 6 y 30 y 30 centavos después. Niñas 15 centavos. Tertulia 10 centavos hasta las 6 y media 15 centavos después.

Mañana: una gran matinée desde la una.

NEPTUNO: «PIGMALION» Y «LENGUAS PECADORAS»

Una gran obra de Bernard Shaw, llevada a la pantalla por la Metro: «Pigmalión», se exhibe hoy en este favorito teatro, interpretada maravillosamente por el gran actor Leslie Howward y la nueva estrella Wendy Hiller.

Completa el programa la grandiosa producción de la Columbia: «Lenguas Pecadoras» por Jack Holt y Dolores Costello.

Además, se exhibe el episodio 11 de la super-serie: «El Halcón Enmascarado», titulado: «Mientras la nación duerme». Los precios: 15 centavos de 2:30 a 6:30 y 20 centavos después. Niños a todas horas 10 centavos.

Mañana, estupenda matinée desde la una, con este mismo programa.

El lunes: «Confesiones de un Espia Nazi» por Edawrd G. Robinson, Frances Lederer y George Sanders, completándose el programa con «El Valle de los Gigantes» de Wayne Morris.

FAVORITO: «EL MASTIN DE BASKERVILLE»

Una de las películas más extraordinariamente escalofriante e intensamente impresionante de este año y de cualquier año, presenta hoy este perfecto coliseo, «El Mastín de Baskerville», drama pleno de terror, inspirado en la más emocionante aventura de Sherlock Holes, interpretado por Richard Greene, Basil Rathbone y Wendy Barrie.

Completa el programa la magnífica producción joya: «Caballero a Medias» con James Ellison, Helen Woods y el inteligentísimo perro «Ace».

Además el Noticiario. Los precios: 15 centavos por la tarde y 20 por la noche. Niños tarde y noche 10 centavos y tertulia familiar 10 centavos.

Mañana, desde la una, soberbia matinée, con este mismo super-extraordinario programa.

El lunes popular: Lew Ayres y Lionel Barrymore en «El joven doctor Kildare» y Maureen Sullivan y Lew Ayres en «Amor en Primavera».

FLORENCIA: «HOTEL DEL NORTE»

Un drama de amor ribeteado con fulgores de tragedia: «Hotel del Norte». Vea hoy a Annabella, Jean Pierre Aumont y Louis Jouvet en la magnífica producción que presenta este preferido teatro, acompañada de otro drama intenso: «La que no perdoné» por Elsa O-Connor. Asímismo se exhibirá el episodio número 10 de la super-serie: «El Halcón Enmascarado», titulado:: «La Catástrofe» y el Noticiero. Los precios: 20 centavos de 2:30 a 6:30 y 30 centavos después. Niños a todas horas 15 centavos y tertulia familiar 10 centavos.

Mañana: colosal matinée desde la una, con este soberbio programa.

El lunes popular: «Una aventura en París» y Danielle Darrieux en «El Abogado del Amor».

El martes: «Andy Hardy en Peligro» por Mickey Rooney, Lewis Stone, Cecilia Parker, Ann Rutherford y la diablilla de la pantalla Virginia Weidler, exhibiéndose conjuntamente: «Ingratitud».

OLIMPIC: «UNA MADRE SE ACUSA»

«Olimpic» en Línea y B, en el Vedado, con el teléfono F-3711, anuncia para hoy un programa muy formidable.

En turnos de 4 y 15 y 8:30 se pasa por la pantalla gigante la muy soberbia y estupenda producción: «Víctima de su destino» con Andrea Leeds y Alan Baxter.

A las 5 y 30 y 9 y 45, revista y el grandioso, conmovedor drama francés: «Una madre se acusa» con Frieda Inescourt y Walter Abel.

Precios: luneta 20 centavos y niños y tertulia 10 centavos a todas horas.

Mañana: «Palabra de honor» con Sandrini, «Delatado», episodio, cartón y comedia.

MANZANARES: «ESCLAVOS DEL ORO»

Resulta maravilloso el programa de estrenos que ofrece a su público este cómodo y fresco espectáculo familiar de Carlos III e Infanta, en tanda y noche con comedias cartones: «El Secreto del periodismo» obra por Glenda Farrell y la lindísima producción en colores por Errol Flynn, titulada: «Esclavos del Oro.

Mañana, domingo, matinée a la 1 y media, tanda y noche con este mismo programa. Además estrenos de comedias, cartones, noticiarios y el episodio 4 de la interesante serie: titulada: «El Halcón Enmascarado».

El lunes: una copia nueva de la producción en español por Chaflán y Barcelata, titulada: «Jalisco nunca Pierde». Del 8 al 13, es la semana criolla, con películas cubanas a precios populares, tales como «El Romance del Palmar», «Sucedió en la Habana», «Mi tía de América», «Estampas Habaneras» y «Ahora seremos felices».

RIALTO: «AMARGA VICTORIA»

Nuevamente se exhibe hoy en Rialto la monumental producción Warner que tanto éxito ha obtenido: «La Amarga Victoria» que interpretarán admirablemente tres estrellas de fama mundial: Bette Davis, George Brent y Humphrey Bogart.

«La Amarga Victoria» es la gran producción que ha sido aclamada por los críticos y cronistas de la prensa americana como lo mejor que Bette Davis ha hecho.

Se completa el programa con el drama: «Nancy la Reporter» que interpretan Bonita Granville y John Litel.

Los precios para la función de hoy que comienza desde las 2.30 son: mayores 20 centavos hasta las 6.30, después 30 centavos, niños 15 centavos.

Mañana este mismo programa.

LARA: «El amor de un espía» y «El valiente de Oklahoma»

Dos grandes joyas forman el monumental programa que brinda hoy a sus asiduos el elegante cine de las familias Lara, de Prado y Virtudes, con el teléfono M-2421.

Hoy en la función continua, de 2 de la tarde a 11 y 30 de la noche se exhibirá revista, comedia, estreno de la sensacional, grandiosa producción «El Amor de un Espía» con Robert Taylor y Wallace Beery y estreno del sensacional, emocionante drama «El Valiente de Oklahoma» con el dinámico actor James Cagney.

Precios: mayores 10 centavos hasta las 5 de la tarde y 15 centavos después. Los niños 10 centavos a todas horas.

Mañana: «El Amor de un Espia» con Robert Taylor y «Transpacífico» con Víctor Mac Laglen.

MARTI: «EL AMOR DE UN ESPIA» Y TANDA A LAS 12

A los inalterables precios de 5 centavos, la tertulia a todas horas, 10 centavos las lunetas hasta las 6 de la tarde y 15 centavos después de esta hora, nos anuncia para hoy el teatro «Martí», un grandioso programa que como de costumbre, dará comienzo a las 2 de la tarde, con cartones, revistas y comedias y las superproducciones, tituladas: «El último Bandido» por Edward G. Robinson y «El amor de un espía» por Robert Taylor y Wallace Beery.

Este programa se exhibe en riguroso tercer turno, a los precios que han convertido el «Martí» en el teatro del pueblo.

Esta noche, a las 12, tanda especial con la película más discutida del año, «Confesiones de un Espía Nazi» por Edward G. Robinson. Esta cinta originó una protesta del representante del gobierno alemán y las autoridades cubanas han accedido a su exhibición por estimar que nuestro gobierno, no debe poner barreras a la libertad de pensamiento. «Confesiones de un Espía Nazi» en una producción sensacional. Véala esta noche, a las 12.

REINA: «SU ADORABLE MAJADERO» Y «ZENOBIA»

«Zenobia» es una regocijante comedia repleta de humorismo, donde podemos ver los amores de un hermosísimo elefante con un doctor en medicina... Imagínese Ud. a Oliver Hardy (el gordo) haciendo las veces de doctor y... enamorado de un elefante tan grande como él: Harry Langdon, su rival más fuerte que lo lleva ante los tribunales por usurparle el cariño que él pretendía fuera suyo. Ud. soltará lágrimas de risas cuando vea «Zenobia», la magnífica comedia que estrena hoy el super-cine Reina.

Con mucho éxito siguen anunciando las carteleras del Reina el estreno en Cuba de la super-producción mejicana «Su Adorable Majadero», la comedia estudiantil más jocosa que se ha filmado en la vida universitaria, que interpreta brillantemente Tomas Perrin, Alma Lorena y Sara García.

Un cartón y la revista completarán el programa.

Los precios serán de 20 centavos todo el día y la tertulia familiar 10 centavos a todas horas también. Mañana: el episodio 4 de la serie «Adelante Exploradores», titulado «El Río Trágico».

PRADO: «EL VALIENTE DE OKLAHOMA»

«El Valiente de Oklahoma», una formidable producción de la Warner e interpretada por el simpático actor James Cagney, y «Mujer, Marido y Rival», deliciosa y frívola, como ninguna joya se ha presentado hasta ahora, interpretada por la adorable actriz Loretta Young y el gran actor Warner Baxter, son las dos grandes joyas que exhibe hoy en matinée de 2 y tandas de 5 y 8.15, el elegante y concurrido teatro Prado, por sólo 10 centavos de día y 15 centavos por la noche. Mañana en matinée de 1.30, nuevamente «El Valiente de Oklahoma» por James Cagney y «Mujer, Marido y Rival», por Loretta Young.

VERDUN: «AHORA SEREMOS FELICES»

Vuelve hoy a la pantalla del elegante teatro Verdún de Consulado 214, teléfono A-9206 la super-joya del cinema nacional «Ahora Seremos Felices», una bella historia de amor en la que Juan Arvizu, el tenor de la voz de seda nos brinda bellísimas melodías. Mapy Cortez comparte el éxito de esta producción cubana en la que figuran además Pituka de Foronda, Martínez Casado y María Pardo. Además se exhibe la emocionante cinta de vertiginosa acción «El Código del Hampa», por Ann Nagle y Robert Kent, y como complemento del programa el Noticiario y un gracioso cartón de Betty Boop.

La función que es contínua, dará comienzo a las dos de la tarde, rigiendo los siguientes precios: 15 centavos luneta o preferencia hasta las 6.30, después 20 centavos. Los niños 10 centavos y la tertulia familiar con butacas 10 centavos a todas horas.

Mañana este mismo programa. El lunes, «Mi Tía de América» y «El Romance del Palmar».

COLONIAL: «ESCLAVOS DEL ORO»

El elegante y moderno cine Colonial, sito en Reina 309, con el teléfono A-7879, de la Empresa López-Rouco, brinda hoy un programa grandioso a sus favorecedores.

Comenzando la función continua a las 5 de la tarde, en tanda y noche se exhibirá revista, cartón, estreno de la soberbia, dinámica producción «Secretos del Periodismo» con Glenda Farrell y Barton Mac Lane y estreno del monumental y épico drama «Esclavos del Oro» con Olivia de Havilland y Errol Flyn.

Precios: mayores 15 centavos hasta las 6 y 30 y 20 centavos después. Los niños y la tertulia familiar 10 centavos a todas horas.

Mañana: este mismo programa y episodio.

ACTUALIDADES: «EL AMOR DE UN ESPIA»

De grandioso puede catalogarse el programa que anuncia para hoy el concurridísimo y elegante cine Actualidades, de Monserrate 262, con el teléfono M-5575.

En la función contínua, de 2 de la tarde a 11 y 30 de la noche se exhibirá revista, comedia, estreno de la grandiosa, formidable super joya «El Amor de un Espía», creación del favorito actor Robert Taylor y Wallace Beery y estreno del conmovedor drama de dramas «Con los Brazos Abiertos» con el popular campeón de taquilla Mickey Rooney y Spencer Tracy.

Mañana: dos grandes estrenos: «Las Tres Señoritas Vuelven» con Deanna Durbin y «El Amor de un Espía».

CERVANTES: «MOLINOS DE VIENTO»

Para hoy sábado en el cine de las familias, situado en Lamparilla y Compostela, se estrena la lindísima producción española por Pedro Torol titulada «Molinos de Viento» obra de argumento interesante y de preciosa música, para completar el programa de hoy se estrena la mejor película por Charles Boyer titulada «La Dicha», comedias y cartones. Mañana domingo, regio programa con la mejor película en español por Hugo del Carril titulada «La Vida es un Tango» y «Los Reyes del Trapecio» por Bob Liviston, comedias, cartones, noticiario y el episodio 15 final de la serie «La Araña Negra».

El Lunes: «Los Millones de Chaflán» y «Bajo el Cielo de México», ambas copias nuevas, precios bajos.

El Miércoles 9, la mejor serie que usted puede ver «La Aldea Muerta» en 12 episodios de sensaciones, precio de cinco centavos. Del 10 al 13, la Semana Criolla, sólo con películas cubanas.

MAJESTIC: «EL MASTIN DE BASKERVILLE»

Dos grandiosos estrenos presenta presenta hoy en todos sus turnos, el elegante teatro «Majestic» situado en Consulado 210 con el teléfono M-4477. Comenzando la función corrida a las 2 en punto de la tarde, y además de un noticiario Fox, un cartón en colores y una graciosa comedia, se exhibirá el estreno de la grandiosa super-producción, «Injusticia Profesional» que interpretan Warner Baxter y Madge Evans.

A continuación, se exhibe el estreno de la gigantesca super-producción, «El Mastín de los Baskerville» con Richard Greene, Basil Rathbone, Wendy Barrie y Nigel Bruce. El cine se cubre de gloria al presentar con toda la realidad y todo el misterio, la novela más popular de Sir Arthur Conann Doyle, creador del maestro de los detectives, Sherlock Holmes, que lucha en esta cinta con un enemigo legendario que perduraba a través de los siglos. Precios: luneta y preferencia, antes de las 6.30, 15 centavos. Después, 20 centavos. Niños y tertulia, 10 centavos a todas horas.

El Lunes: dos grandes estrenos: Bruce Cabot y Beverly Roberts en «Barrio Bajo» y Walter Abel en «Una Madre se Acusa».

LIRA: «EL TESORO DE LA ISLA MISTERIOSA»

«Lira» el favorito teatro de Industria y San José, con el teléfono M-4474, presenta para hoy en todos sus turnos, comenzando desde la 1, la serie en quince episodios «El Tesoro de la Isla Misteriosa», que interpretan Don Terry, Gwen Graze y Grant Whiters. Aventuras es una isla solitaria, donde habita un fantasma que guarda el tesoro más grande que se ha concebido. Quince episodios llenos de acción, aventura, terror y misterio, que interesan y emocionan desde su comienzo. Precios: lunetas, antes de las seis y media: 5 centavos, damas y niños; caballeros 10. Después, 10 centavos todos.

Mañana: Tres estrenos: «Alejandro Nevski», «El 1o. de Mayo en Moscú» y «La Fuerza de la Sangre», con Adolphe Menjou.

4 CAMINOS: «ESCLAVOS DEL ORO» Y TANDA A LAS 12

La obra cumbre de Errol Flynn, la joya suprema en tecnicolor. La revelación grandiosa de los hombres de ley y adoradores de la mujer que aman en la producción «Esclavos del Oro», se exhibe en el teatro «Cuatro Caminos», de Belascoaín número 1,107, comenzando el programa a las dos de la tarde, en la forma siguiente: comedia, el episodio 7 de la formidable serie «El Halcón Enmascarado»; la encantadora y emocionante producción interpretada por Glenda Farrell y Barton MacLane, «Secretos del periodismo»; y se completa el programa con la monumental joya en tecnicolor titulada «Esclavos del oro», por Errol Flynn. Los precios que rigen son: hasta las seis y media de la tarde: luneta, 15 centavos. Después, 20 centavos luneta. Los niños diez centavos a todas horas. La tertulia familiar, comodísima, 10 centavos.

Hoy, regia función extraordinaria a las doce de la noche, estreno de la sensacional y movidísima producción titulada «La justicia vigila», por Carrol Naish. Mañana: soberbio y selectísimo programa.

WILSON: «AHORA SEREMOS FELICES»

«Wilson», en Belascoaín y S. Rafael. U-5863. 15 centavos de una y media a seis y media; y 20 centavos después. Niños: 10 centavos a todas horas.

Hoy, tanda y noche, la revista semanal; la comedia especial «Noche Ranchera»; el documental en preciosos colores, explicando en español «Africa del Sur y sus bellezas»; y el cartón «La linda costurera»; y las super atracciones «Un novio en apuros», estupenda super comedia extraordinaria, por Charles Rugles, Ona Munson, y Ann Sheridan; y «Ahora seremos felices», la producción cumbre del cine nacional, interpretada por Juan Arvizu (el tenor de la voz de seda); con Mapy Cortés, Pituka de Foronda, Mario Martínez Casado, María Pardo y Pepe del Campo; la película musical plena de bellezas, emoción y dinamismo, con melodías encantadoras.

A las 5 p. m.: «Un novio en apuros» y «Ahora seremos felices».

El lunes, «Entre tú y yo», sensacional y emocionante producción, interpretada por Robert Taylor y Víctor McLaglen; y «Gente de cuidado», colosal atracción especial por Preston Foster.

AGOSTO 7 LUNES

La Semana CINEMATOGRAFICA Cubana

AGOSTO 13 DOMINGO

«PELICULAS CUBANAS, S. A.», con la cooperación de los Empresarios de teatros y cines de esta capital, prepara la gran semana cubana, durante la cual se exhibirán sus cinco primeras producciones:

★ "SUCEDIO EN LA HABANA",
★ "EL ROMANCE DEL PALMAR",
★ "MI TIA DE AMERICA",
★ "ESTAMPAS HABANERAS" y
★ "LA ULTIMA MELODIA".

DURANTE la celebración de esta gran semana cinematográfica, en todos los teatros y cines de la Habana se exhibirán las películas citadas, y además, la sexta producción de «PELICULAS CUBANAS, S. A.».

"CANCIONERO CUBANO"

la primera revista musical cinematográfica hecha en Cuba con partitura de ERNESTO LECUONA. El día 7 de agosto se estrenará en RADIO CINE, y allí se exhibirá hasta el día 13, y en esa misma semana se exhibirá LA ULTIMA MELODIA en el teatro PAYRET. Las otras películas encabezarán los programas de los demás cines habaneros.

Hasta hoy han prestado su entusiasta cooperación a la Semana Cubana, los señores Empresarios de los siguientes teatros y cines:

ACTUALIDADES, BELGICA, VERDUN, CUBA, ROJO, VIOLETA, ROOSEVELT, IDEAL, REINA, INFANTA, GRIS, MONTE, RADIO CINE, PAYRET, MANZANARES, COLONIAL, CERVANTES, CARRAL, CAMPOAMOR, Buenavista, VIVES, Vedado, BELASCOAIN, GLORIA, CERRO GARDEN, TRIANON, VALENTINO, MARAVILLAS, RENACIMIENTO, OLIMPIC, NORMA, BOHEMIA, GARDEL, RITZ, SANTOS SUAREZ, VICTORIA, REGLA y MARGOT, en Puentes Grandes. PRINCIPAL, Cerro.

NOTA: Los señores empresarios que deseen contribuir al éxito de este homenaje a la industria cinematográfica nacional, deben apresurarse a pasar por las oficinas de la compañía distribuidora Zenith Films (antes Republic Pictures of Cuba), Consulado 108.

(VEA NUESTROS PROXIMOS ANUNCIOS).

GRIS: «CARMEN» Y «TU HIJO»

Muy precioso programa español es el que anuncia para hoy el favorito cine «Gris», de Baños y 17, en el Vedado, con el teléfono F-4292.

Hoy, a las 4 y a las 8.30 se exhibirá la soberbia, estupenda producción en español «Tu hijo, con Julio Villarreal y Julián Soler.

Y a las 5.30 y 9.45, revista, variedad, la «Romanza rusa», con I. Argentina, y la preciosa, regia joya española «Carmen», creación de la genial Imperio y Argentina y Manuel Luna.

Hoy obsequiaremos a los asistentes con bellas fotos en colores y cancioneros de Imperio Argentina.

Precios: mayores 20 centavos; tertulia y niños 10 centavos, a todas horas.

Mañana: «Pigmalion», «El misterio de la pista», comedia y episodio, etcétera.

VIVES: «JESSE JAMES»

Un grandioso programa brinda hoy el favorito cine «Vives», de la calle B, entre 27 y 29, en el Vedado, con el teléfono F-3128, de la Empresa Valmaña.

Hoy, en los turnos de 4.30 y 8.30 se exhibirá: revista y la bella y colosal producción «La alegre mentira», con Frances Dee.

A las 5.45 y 9.45, revista y regio pre-estreno del espectacular, épico drama de dramas en tecnicolor titulado: «Jesse James», creación de Tyrone Powell, Nancy Kelly y Henry Fonda.

Precios: mayores 20 centavos y niños 10 centavos, a todas horas.

Mañana: «Esclavos del oro», sensacional; «Quien mal anda...», «Su alteza en peligro», cartón y revista.

MODERNO: «JESSE JAMES» CON T. POWER

El teatro «Moderno», de 10 de Octubre 365, con el teléfono X-1305, anuncia en sus carteleras de hoy un formidable programa: «Jesse James» toda en colores, con Tyrone Power, Nancy Kelly; «Inspector de la secreta», de Gordon Harker, Alastair Sim; la alfombra «California dorada», y un Noticiario. Hasta las 6.30 quince centavos; después, 20 centavos. Niños: 10 centavos. Tertulia familiar: 10 centavos a todas horas.

Mañana: en todos los turnos, «El mastín de los Baskerville», «Mientras New York duerme», «Hazañas de Red Barry», «Quién es quién», «California dorada» y un Noticiario. Matinée y tanda: lunetas, 15 centavos; tertulia, 10 centavos.

El martes: soberbio programa a precios económicos de verano. Damas y niños 5 centavos, con «Los Miserables», de Fredric Marsh, Ch. Laughton y «Madre o Stella Dallas», de Barbara Stanwick y John Boles.

CUBA Y SALON ROJO: MAGNIFICOS PROGRAMAS

«Cuba», el elegante cine de Suárez y Corrales, brinda hoy un magnífico programa. En tanda, a las 5 y nocturna, a las 8.15, se exhibirá revista; la regia, conmovedora joya «La esquina del pecado», con Irene Dunne y John Boles, y estreno de la magnífica, soberbia producción «Gente de copete», con Mischa Auer, y la pandilla de «Callejón sin salida». Precios: damas y niños 5 centavos y caballeros 10 centavos, en la tanda, y mayores 10 y niños 5 por la noche.

Mañana: «Los novios» y «Nancy, la detective».

Salón «Rojo». El popular y confortable cine de Monte y Antón Recio, ofrece un programa sensacional. En tanda y noche exhibe revista, comedia; el sensacional drama Tempestad sobre el Asia, con Sessue Hayakawa y la regia joya francesa «Cuando la vida llama», con el gran actor Victor Francen. Precios: damas y niños 5 centavos; caballeros, diez centavos en la tanda, y mayores 10 y niños 5 por la noche.

Mañana: «La sirena del río» y «Escuela dramática».

SANTOS SUAREZ: «HOTEL IMPERIAL»

El elegante y predilecto cine de las familias, «Santos Suárez», sito en la calle del mismo nombre y San Benigno, con el teléfono I-4600, de la Empresa Díaz-López, brinda un grandioso programa hoy.

En tanda a las 5 y nocturna a las ocho y quince, se exhibirá revista, comedia; estreno de la formidable producción «Esclavos blancos», con Ann Shirley, y estreno de la grandiosa, regia super joya «Hotel imperial», creación de Isa Miranda, Ray Milland y otras estrellas.

Precios: mayores 15 centavos en la tanda y 20 centavos por la noche. Niños y tertulia familiar, diez centavos a todas horas.

Mañana: este mismo programa y comedias, cartones, etc.

BELGICA Y VIOLETA: GRANDES PROGRAMAS

«Bélgica». Grandioso programa ha seleccionado para hoy la empresa de este ventilado cine familiar, pasándose en todos los turnos la regia producción por Warner Baxter y Loretta Young titulada: «Mujer, marido y rival», completándose este monumental con una de las mejores producciones de Jane Whiters, titulada «Mi abuelito», noticiario, cartones y comedias.

Mañana domingo: el episodio 15, final de la gran serie «La Araña Negra», cartones, comedias. «El marido de su hermana» y «La vida es un tango», la mejor película del famoso Hugo del Carril. El martes: «Jalisco nunca pierde» (copia nueva). Del 9 al 13 la semana criolla, con películas cubanas. «Sucedió en la Habana». «Mi tía de América». «Romance del palmar» y «Mi tía de América».

ESCENARIO y PANTALLA

NACIONAL: EL MIERCOLES: GRAN CONCIERTO DE LECUONA

Ernesto Lecuona se presentará nuevamente el próximo miércoles en el teatro «Nacional», para ofrecer los números que más éxito obtuvieron en su pasado concierto dedicado a las repúblicas latinoamericanas, Composiciones que el respetable público aplaudió entusiasmado y que muchas de ellas fueron repetidas hasta seis veces. Los mismos intérpretes del domingo 30 figuran en el programa.

Lecuona interpretará tres números clásicos y presentará al eminente pianista de diez años, Jacobo Lateiner, verdadera precocidad de genio artístico. 21 estrenos y 21 intérpretes, entre éstos Rita Montaner, Hortensia Coalla, Esther Borja, Zoraida Marrero, Hilda Gómez, Georgina Du Bouchet, Sara Escarpenter, María Ciervide, Lita Mar (la Lily Pons en miniatura), Tomasita Núñez, Carmen Burguette, Rafael Pradas, Estrellita Díaz, Carlos Suárez, René Cabel y otros. La orquesta de la Habana, completa, y la actuación personal de Bola de Nieve pianista acompañante; Virgilio Diago violinista; Roberto Ondina, flautista.

Para esta fiesta teatral rigen precios increíbles: $1.00 las lunetas hasta la fila 10; 80 centavos las lunetas restantes, así como los asientos de palcos y butacas. Los palcos y grilles con 6 entradas, $5.00. Las localidades ya están a la venta en la contaduría del teatro y pueden separarse por los teléfonos M-4646 y A-6700, pero únicamente se reservarán hasta el día 8, a las 5 de la tarde.

RADIO CINE: «CAIDO DEL CIELO» Y «CONTRABANDISTAS»

Hoy y mañana, últimos días en el «Radio Cine» de «Caído del cielo», preciosa comedia musical en la que aparece de principal intérprete el más popular de los cantantes, Bing Crosby, secundado por la sujestiva Joan Blondell, el comiquísimo Mischa Auer y el más diminuto de los actores del cine, Sandy, un precioso niño de meses que ya cuenta con una gran simpatía en el público. «Caído del cielo» es una insuperable producción, cuya trama se desarrolla en un disloque de música y alegría.

También son las últimas exhibiciones, hoy y mañana, de la emocionante película de acción titulada «Contrabandistas», que interpretan Preston Foster e Irene Hervey, completándose este programa con una lindísima variedad y noticiario sonoro.

Los precios: luneta y primer piso, 30 centavos antes de las 6.30; después, 40 centavos; los niños, 20 centavos y la tertulia, entrada por Neptuno, 10 centavos.

Mañana, domingo, matinée desde la una y media.

El lunes: Películas Cubanas, S. A. presenta la primera revista musical cinematográfica que se ha producido en Cuba, titulada «Cancionero cubano», con lo mejor del repertorio del insigne compositor cubano Ernesto Lecuona, en la cual aparece también de actor conjuntamente con Estrellita Díaz, Carlos Suárez, Julito Díaz Garrido y Piñero, María Pardo y muchos más, todos artistas cubanos «Cancionero cubano» es una bella película que usted querrá ver dos veces. Su trama es alegre y movida, presentada en un ambiente de lujo y distinción.

«ANDY HARDY EN PELIGRO» EN EL ALKAZAR

Andy Hardy dándole calabazas a su eterna novia Polly y enamorándose de una chiquilla de diez años que es el mismo diablo perdido en las selvas del oeste... Vea las lecciones que le da tirando al blanco, montando a caballo y hasta echando el lazo. Mickey Rooney y Virginia Weidler en una actuación propia de su gran talento artístico. Véalos hoy en «Andy Hardy en peligro», con la colaboración de Lewis Stone, Ann Rutherford y Cecilia Parker. Completa el programa el impresionante drama de la Columbia, «El impulso del mal», con Charles Bickford y Jean Parker Además la variedad «Proezas en el hielo» y el noticiario. Los precios: 20 centavos de 1.30 a 6.30 y 30 centavos después; niños, a todas horas, 15 centavos y tertulia familiar 10 centavos.

Mañana, desde la una, colosal matinée. Venga temprano.

Un romance más devastador que un tifón de los mares del sur. Y en ese edén del Pacífico que todos conocemos por las islas Hawaii, con la fascinante Eleanor Powell y el apuesto y simpático Robert Young en los roles de protagonistas. Espectacular superproducción musical filmada con el derroche de arte cinematográfico que la Metro pone en sus grandes espectáculos, y repleta de un humorismo y un interés inusitado. A Eleanor Powell la ha visto usted en todos sus grandes éxitos del pasado, arrebatándole con su personalidad y exquisito arte. Ahora, cuando la vea en «Honolulu», se creará con su mejor creación, interpretando nuevos y exóticos números bailables. El número de «El himno al sol», espectacular y tradicional baile de Hawaii, es una de las escenas más bellas jamás captadas por la cámara. «Honolulu» se estrena el lunes próximo, conjuntamente con la chispeante y superhilarante producción «hit» de la Metro «Suicídate y verás», nada menos que con el popularísimo Joe E. Brown.

LA COMEDIA: TANDA Y NOCHE: DOS FUNCIONES

Dos grandes funciones habrá hoy en La Comedia, por la compañía de Pepita Díaz y Manolo Collado. A las 5.30 de la tarde, a petición, la más valiente de las obras, «El romance de Dan y Elsa», una dramática acusación contra los vicios sociales... el homosexualismo, la morfina, la guerra. 50 centavos las lunetas numeradas y 30 y 20 centavos las butacas. Por la noche, lo mejor, lo más gracioso, lo más divertido, lo más despampanante de Carlos Arniches: «El señor Adrián, el primo» o «Qué malo es ser bueno!». 60 centavos las lunetas numeradas y 40 y 30 centavos las butacas. Localidades al A-6737.

Ya en el teatro La Comedia hace fresco. Hay refrigeración. La temperatura más deliciosa de la tierra.

Mañana, a las 5.30 de la tarde, la graciosa comedia de Darío Nicodemi, «El alba, el día y la noche». Por la noche, de nuevo «El señor Adrián, el primo» o «Qué malo es ser bueno!».

Domingo: dos grandes tandas. A las 5 y 30 la comedia de Carlos Arniches, graciosísima, «El Sr. Adrián, el primo» o «¡Qué malo es ser bueno!» Por la noche, a las 9 y 30, la más valiente de las obras de Alejandro Casona «El romance de Dan y Elsa», una dramática acusación contra los vicios sociales... el homosexualismo!, la morfina!, la guerra!

CRUCIGRAMAS

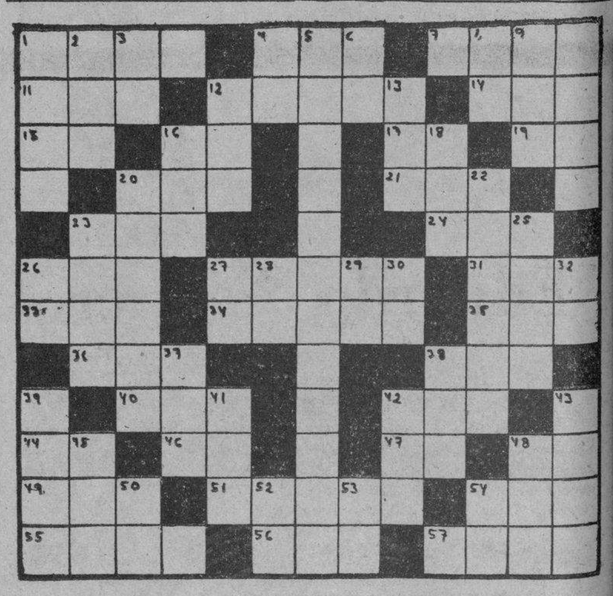

HORIZONTALES

1—Preposición insuperable.
3—Polcán de Italia.
7—Obras Públicas.
9—Río de Siberia.
10—Epoca.
11—Terminación de aumentativo.
12—Astilla de madera resinosa que encendida alumbra como un hacha.
14—Deseo natural de beber.
16—Moneda de cobre de los romanos.
17—Corriente de agua dulce.
19—Especie de flecha que usaban los antiguos turcos.
26—Extensión de agua salada.
21—Pronombre.
22—Metal.
28—Perbo sustantivo y auxiliar.
29—Altar.
30—Interjección.
31—Señora.
32—Artículo.
34—Número romano.
36—Escuchar.
38—Terminación de aumentativo.
40—Sílaba que repetida resulta un apodo familiar.
41—Lugar donde se expenden bebidas.
43—Héroe español nacido en Vivar.
44—Afirmación Nacional.
45—Río de Europa.
46—Voz que se usa repetida para arrullar a los niños.

VERTICALES

1—Partícula material pequeñísima.
2—Río de Rusia.
4—Pronombre demostrativo.
5—Antigua ciudad de Caldea.
6—Marcharé.
7—Reza.
8—Uva seca (pl.)
12—Ave trepadora de Cuba.
13—Terminación de infinitivo.
14—Interjección.
15—Piedra preciosa.
18—Marchar.
20—Objeto.
21—Expresado de palabra.
23—Isla de la costa occidental de Francia.
24—Contraer matrimonio.
25—Instrumento de agricultura.
27—Terminación de infinitivo.
30—Afluyente del Bibey.
33—Atrevido.
35—Perro.
37—Monte de Asia Menor.
39—Prefijo que significa tres.
40—Rey de los suevos, hijo y sucesor de Teodomiro.
42—Pronombre personal.

A. L. G.

Solución al Crucigrama anterior

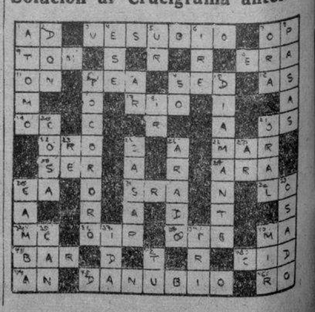

M.E.C.D. 2016

PINAREÑAS

NUEVO JEFE MILITAR

En sustitución de Corvo Barquín.

Acaba de tomar posesión de la Jefatura del Octavo Regimiento «Rius Rivera» de esta provincia el joven teniente coronel Otalio Soca Llanes, quien sustituye en el cargo al coronel Ramón Corvo Barquín, que pasó al Distrito de Camagüey.

El acto de la toma de posesión fué sencillo, haciendo la presentación del nuevo jefe militar el queridísimo vueltabajero teniente coronel Manuel Benítez Valdés, quien ha sido trasladado a Matanzas, dejando al través de su brillante actuación durante cinco años sustentando la alta dirección militar de Pinar del Río, una verdadera estela de afectos personales y gratitud eterna.

Después de recorrer los distintos departamentos de la Ciudad Militar del Campamento «General Armando de la Rivas», el coronel Benítez obsequió a su distinguido compañero con un almuerzo criollo en el Escuadrón número 2, en el que participaron, además de toda la oficialidad del Regimiento, periodistas, etc.

En breves manifestaciones que hizo a la prensa, el nuevo jefe militar de Vueltabajo expresó sus mejores deseos de continuar la obra patriótica y plausible de su querido compañero el coronel Benítez Valdés, sobre cuya magnífica actuación tuvo frases de elogios y sincera ponderación.

ENTRE NOSOTROS

Los esposos Santiesteban-Rodríguez.

Tras su acostumbrado fin de semana en la capital de la República al lado de sus estimados familiares, se hallan nuevamente en esta ciudad los jóvenes esposos, la bella y elegante damita Rosalía Santiesteban y el admirado jefe de Obras Públicas en la provincia, ingeniero Eduardo F. Rodríguez, hombre de grandes conocimientos que goza de bien ganada reputación en el Departamento al cual ha servido durante muchos años.

El distinguido matrimonio que goza entre nosotros de sinceros aprecios, ha sido altamente saludado a su regreso de La Habana, saludo que yo le reitero con verdadero gusto.

EL DR. TIRSO CLEMENTE

Un profesional más.

Con notas todas de sobresaliente durante los años en que cursara sus estudios, se ha graduado de doctor en Derecho este joven e inteligente pinareño, compañero cultísimo que durante años compartiera con este cronista las ingratas labores del periodismo.

Tirso obtuvo durante el último año de estudios varios premios especiales y arrancó la admiración de profesores y compañeros, por las altas demostraciones de saber que dió en casi todas las asignaturas de su carrera.

El nuevo abogado establecerá su bufete en La Habana, lo que consigno aquí con mis mejores congratulaciones.

EN MEXICO

Un simpático legislador pinareño.

Acompañado de su elegante esposa señora María Martínez y de su pequeño primogénito «Paublito», se encuentra desde hace días en tierras aztecas el joven y popular representante a la Cámara por esta región, ingeniero Santiago Pérez Díaz, figura de relieve en nuestro mundo social y político.

En los primeros días de la próxima semana iniciarán su regreso a Cuba los apreciables viajeros.

DE LA CAPITAL HABANERA

En viaje de regreso.

Nuevamente encuéntrase en Pinar los distinguidos esposos señores Virtudes Cela, dama gentil y bondadosa y el doctor Salvador Díaz Valdés, figura de grandes prestigios dentro del Partido Liberal, cuyo partido lo candidatiza para gobernador de la provincia, teniendo en cuenta sus méritos personales y sus poderosas fuerzas políticas.

Los esposos Cela-Valdés permanecieron en La Habana durante agunos días, donde fueron extraordinariamente congratulados por los múltiples amigos que en aquella sociedad supieron captarse por su generosidad y buenos deseos.

Sean bienvenidos.

DON SILVESTRE GIRBAL

Una institución social.

Viene guardando cama a consecuencia de un fuerte ataque grippal este respetable caballero y amigo, quien disfruta en la sociedad vueltabajera de grandes prestigios por su vida consagrada por entero al mantenimiento de normas elevadas y de intachable línea de conducta.

Por sus habitaciones privadas del hotel Globo, además de sus muchos amigos íntimos, ha desfilado lo que más vale y brilla en nuestra sociedad, para interesarse por el estado de salud de don Silvestre, figura destacada del rotarismo y una positiva institución de afectos y respeto entre nosotros.

El cronista, ligado a tan estimado enfermo por lazos de indestructible amistad, eleva sus preces más fervientes al Todopoderoso por el inmediato y total restablecimiento de don Silvestre Girbal.

RESTABLECIDO

El administrador del «Milanés».

Tras un período de varios días se halla totalmente restablecido el joven y simpático administrador del gran coliseo de la Avenida de Martí, señor Joaquín Rodrigo, Jr., tan apreciado en la sociedad pinareña.

Un molesto ataque grippal le hizo guardar cama, manteniéndolo alejado de sus grandes actividades, a las que acaba de retornar con el mayor beneplácito.

POR LOS TEATROS

De éxitos diarios.

Por la pantalla del «Milanés» pasará en todos los turnos elegantes de hoy sábado la esperada film argentina de Berta Singerman que lleva como título «Retazos», una película de trama original y emotiva que tiene ribetes de comicidad y drama conmovedor, adornado magistralmente por el arte exquisito de la mejor recitadora del mundo.

En el teatro «Aída», el nuevo coliseo de la Avenida de Vélez Caviedes, se presenta el estreno de la joya cinematográfica americana «alisco Nunca Pierde», y además debutan Zoraida Beato y Humberto de Dios, el más perfecto imitador de Harold Lloyd.

LA ULTIMA NOTA

Para consignar una grata nueva.

En los últimos exámenes celebrados en la Universidad Nacional, acaba de obtener el título de doctor en Derecho Público, el joven compañero señor Julián Lorenzo Pérez Ramos, actualmente activo y admirado jefe de la conservación de nuestras carreteras.

Con notas de alta calificación cursó todos sus estudios el querido vueltabajero que ha sabido levantarse por su esfuerzo propio y su gran valer intelectual.

Modesto y sencillo, laboró siempre dentro del periodismo, alcanzando una envidiable reputación por su moral acrisolada, la honradez de sus principios y la defensa que en todos los momentos hizo de los intereses del pueblo. Julián Lorenzo es de estirpe triunfadora y por ello ha podido levantarse y sobresalir en el círculo de estrechas posibilidades en que nos desenvolvemos los periodistas provincianos.

El nuevo letrado abrirá en breve su bufete en esta ciudad, donde ofrecerá sus servicios profesionales a sus numerosos amigos y al pueblo en general.

Sea para él, a quien tanto estimo, mi felicitación más sincera por el triunfo alcanzado.

Guillermo Rodríguez.

Rosemary Lane, estrella de Warner Bros. Pictures en "CUATRO HIJAS"

LA CREMA DENTAL
PEPSODENT
A PRECIOS REDUCIDOS:
Tubo grande ~~40c.~~ *ahora* 35c.
Tubo mediano ~~25c.~~ *ahora* 20c.
ESTA AHORA MAS A SU ALCANCE

Economice y use crema dental PEPSODENT. Contiene el maravilloso ingrediente IRIUM, que da una radiante belleza a sus dientes.

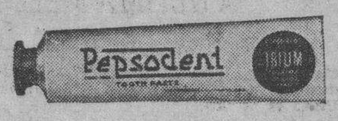

WARANDOL
AZUCENA

Cuando necesite ropa de cama, recuerde el nombre "AZUCENA". Insista en que el Warandol o Sábana que le vendan sea genuino "AZUCENA". Tenga presente que sólo el genuino Warandol Azucena lleva estampada en la orilla, en cada yarda, la marca Registrada Azucena, para mayor garantía del público consumidor.

Solicítelo por su nombre en las principales tiendas y almacenes de la República. "Warandol Azucena". Blanco y de Color.

INGIRIO, POR EQUIVOCACION, ¡TINTA!

Al ingerir equivocadamente un poco de tinta de escribir, se produjo una grave intoxicación Leobis Pérez Batista, vecina de Santa Isabel, 9, en el reparto Santa Amalia.

Robaron $100.00 y algunas ropas a un individuo

Ha denunciado en la Secreta una Sra. que su esposo la abandonó. Informe sobre un delincuente

Venancio Rancaño López, avecindado en Consulado 69, puso en conocimiento del oficial de guardia en la Secreta, que de su domicilio le habían sustraído diversas pertenencias, entre ellas dinero en efectivo, por valor de cerca de 100 pesos. No sospecha de persona determinada.

Y Emericia García Rodríguez, de Unión y Ahorro, en el Cerro, participó al mismo oficial que su esposo, Rodolfo Joven Braña, la ha abandonado a ella y a los dos hijos habidos del matrimonio.

El caso de Marcos R. Triana

El subinspector de la Secreta, Raimundo Aragón, al mando del Buró de Robos, ha informado a su jefe, comandante Menéndez, que Marcos Rodríguez Triana, residente que era de Juan Delgado 54, en San Antonio de los Baños, y que acaba de ser sancionado con dos años de prisión por robar el automóvil de Fulgencio Rodríguez, es el mismo sujeto que está reclamado en causa por hurto en el Juzgado de la Primera.

El propio subinspector Aragón ,con los detectives Morón y Pereira, detuvo a Juan José Valdés Fernández, por ser el mismo que está procesado con exclusión de fianza en causa por robo en el Juzgado de Instrucción de la Cuarta. Ingresó en la cárcel.

Por introducción fraudulenta de mercancías

En el proceso que se sigue a José Barreras Otero, vecino de Barcelona 79, por introducción fraudulenta de mercancías, ha informado al comandante Menéndez el detective de la Secreta, Antonio Picó, del grupo 1, que el citado Barreras es responsable de ese delito, pues trató de introducir mercancías por el puerto de la Habana, en una maleta, si bien fué sorprendido por agentes especiales de la aduana, haciendo burlado la buena fe del empleado de la misma, Evaristo Pérez. Las mercancías fueron sustraídas por Barreras y H. Schaefer.

LO ARROLLO Y LO VEJO EL CHOFER DE UN OMNIBUS

Enrique Moreno Mariño, vecino de Infanta, 424, denunció a la policía que al tomar un tranvía en la esquina de Luyanó y Rosa Enríquez, le mandó a detener la marcha al chofer del ómnibus 330—Jacomino-Vedado—y lejos de obedecerlo, estuvo a punto de arrollarlo, dirigiéndole frases vejaminosas cuando él protestó.

DEMENTE RECLU O

Ricardo Arango Suárez, vecino de Aguila 401, fué recluído en el Hospital de Mazorra, por haber dado muestras de enajenación mental.

CRONICA HABANERA

SUNA DE LA RIONDA

Traemos hoy a nuestra crónica para homenajearla, el retrato de la graciosa señorita Suna de la Rionda y Semlemeroff, hija de la señora María Semlemeroff viuda de Rionda, que en días pasados obtuvo por unanimidad la Medalla de Plata en los Concursos de Piano celebrados en el Conservatorio Nacional.

Enhorabuena.

LAS BODAS DE HOY.—Numerosas las bodas señaladas para hoy sábado.

Citaremos en primer término la de Hortensia Rivero y Juarrero, bella y muy graciosa señorita, con el joven arquitecto Raúl Martínez Vargas, señalada para las seis de la tarde en la capilla del Arzobispado de la Habana.

Dicha ceremonia será de carácter íntimo por el luto reciente del novio.

En la Iglesia de San Juan de Letrán, a las nueve y media de la noche, unirán para siempre sus destinos la gentilísima señorita Conchita del Castillo y Font y el señor Alfonso Prado.

Para esta ceremonia lucirá las galas de un precioso decorado floral la Iglesia, obra que ha sido encomendada al afamado jardín «Lutecia», de donde también será el bouquet de la novia.

A las once y media de la mañana en la Iglesia Parroquial del Vedado se celebrará el enlace de la encantadora señorita Rosa García Fox con el señor Martín Fox Zamora.

Tanto el adorno floral de la iglesia, que será lindísimo, como el bouquet de la novia, estarán a cargo del jardín «La Dalia», el acreditado edén del Vedado.

A las seis de la tarde contraerán matrimonio en la Parroquia de Monserrate, la gentil señorita Esther Pestana y Balbona y el señor Charles Bumbury y Tizol.

Durante la ceremonia la señorita Pestana portará un ramo lindísimo, que procederá de la «Casa Trias», el acreditado edén del Vedado.

Otra boda hoy.

En la Parroquia del Vedado, a las seis de la tarde, con carácter íntimo se efectuará el matrimonio de la gentil señorita Josefina Dueñas Inchaustegui y el caballeroso joven Ramón Castañeda Valiente.

Los hermanos Armand, afortunados propietarios del gran jardín «El Clavel», han recibido la encomienda del ramo nupcial, que será un precioso modelo especialmente diseñado para tan linda novia.

Reseñaremos estas bodas.

También para hoy, a las nueve de la noche, en la residencia de la novia, está concertada la boda de la señorita Lutgardita Medina y Polo con el señor José Gomila y Pérez.

Mañana reseñaremos estas bodas.

JUEVES DE MODA.—En su tradicional jueves de moda aparecía «Sans Souci» colmado de concurrentes.

Sitio de atracción es, sin duda, este aristocrático restaurant campestre, que conserva siempre su rasgo de elegancia.

Aquella hermosa terraza aparecía preciosa con todas sus mesas ocupadas por familias conocidas, bailándose sin tregua hasta muy tarde, al compás de la orquesta de los hermanos Palau y el septeto Cauto.

Citaremos entre los parties uno de parejitas distinguidas: Margarita Pedroso y Butty Montoulieu, Macusa Larrea y Carlos Martín, Silvia Riera y Juan Díaz, Dolly Zoller y Panchito Pons, con las señoras de Pedroso y de Larrea.

Otra mesita de parejitas formadas así: Armantina Rodríguez Cáceres y Armando Criado, Angélica Sánchez Zayas y Rafael de Cárdenas, Olguita Piedra y Pastor Gutiérrez, y Loló Goytisolo y Pepe Piedra.

En una mesa cercana los esposos Gabriel Piedra y Guillermina Acosta, con la señora Graciela Rodríguez Cáceres de Sánchez Zayas.

El señor Joaquín Aristigueta, distinguido compañero de redacción, y su blonda esposa Leonor Soliño, tenían invitados a su mesa a dos distinguidos matrimonios venezolanos que están pasando una temporada entre nosotros: el señor Edgar J. Anzola y su señora María de Anzola, y Rafael Ortega, Jr., y su señora Luisa A. de Ortega.

Con el señor Charles A. Simpson y su interesante señora Blanquita Uhrbach, se hallaba su gentil hija Yolanda Simpson y el joven Arturo Mangas y Mr. Garry Goldstone y Miss. Daisy Kolodney.

Tres parejitas en otra mesita: Lilly Riquelme y Roberto Peláez, Emma Arocha y Pepe Avilés y Olga Quílez y el querido cronista de «El Mundo», Mario Castellanos.

Los esposos Miguel F. Bacallao y Raquel Vianello, en una mesita con el señor Bernabé Colete y su esposa Lolita R. de Colete.

La señora Juana María F. de Ruisánchez en un party con su hija Emelina Ruisánchez y el joven Carlos Mena.

Dos parejitas formando otro grupo: Gloria Juncadella y Monín Caballero y Silvia Núñez y Claudio Remírez, Jr., y chaperoneándolos, la señora María del Pilar C. viuda de Muñiz.

Esta noche, como todos los sábados, afluirá a Sans Souci una concurrencia muy numerosa, lo que dará al bello lugar extraordinaria animación.

DESPEDIDA DE SOLTERA.—La encantadora señorita Olga Sueyras y Guinovart recibió ayer el homenaje de sus amigas con motivo de su próximo matrimonio con el caballeroso joven Diego Malet Farguell, señalado para mañana, domingo.

Un almuerzo de despedida de soltera, que se llevó a efecto con gran lucimiento en el «Swiss Home», el elegante restaurant suizo de la calle de Acosta, en el que se disfruta de un refinado ambiente europeo, de magnífico servicio, gran confort e inmejorable cocina.

Organizado fué por las señoritas Emilita López Recio, Celia Roca y Araceli Hernández Escalona.

Con ellas y la homenajeada tomaron asiento a la mesa las señoritas Rosario Roca, Angelita López Recio, Nieves Magaz Recio, Anita Marinas, Nenita Cañas, Lydia Castañón, Olga Cañas, Margot Castañón, Aída Sueyras, Teresa Tandas Rodríguez y Elena Fernández.

Y las señoras Teté Marinas Suárez, Tera H. de Miranda, Rosa Marinas de López y Mercedes de Castañón.

La mesa lucía una decoración floral preciosa.

En ella hicieron derroche de buen gusto los floristas maestros del gran jardín «El Fénix», del Paseo de Carlos III, que tejieron lindísimas corbeilles con primorosos claveles importados, combinados con margaritas.

EN EL PRINCIPAL.—Hoy será un gran día en el Principal de la Comedia donde con tanto éxito actúa la compañía Díaz Collado.

Por la tarde, subirá a escena, a petición del público, la magnífica obra de Alejandro Casona «El Romance de Dan y Elsa» que gustó mucho anoche en su reprisse.

Por la noche la mejor y más graciosa obra de Carlos Arniches «El señor Adirán el primo», o «Que malo es ser bueno».

GRADUADA

Recientemente ha obtenido su título de Bachiller en Ciencias y Letras en el Instituto del Vedado, la lindísima señorita Margot Rodríguez Lombard, hasta la que hacemos llegar nuestra enhorabuena.

CUMPLEAÑOS

En días pasados celebró su cumpleaños la joven y gentil dama Haydée Padrón de Interián, a la que saludamos.

EN DULCE NOMBRE.—Continúan sucediéndose los parties en el restaurant «Dulce Nombre», lugar que ofrece toda clase de comodidas y un ambiente privilegiado.

Hoy con motivo de su sábado de gala habrá música a cargo de un magnífico conjunto.

UNA VERBENA.—En la Sociedad de San José de las Lajas, y organizada por los médicos del lugar, se celebrará esta noche una gran verbena que será amenizada por tres orquestas, entre ellas la tan famosa de los hermanos Le-Batard.

Un grupo selecto de nuestra sociedad se propone asistir a esta fiesta que será con fines benéficos.

Luis DE POSADA.

VISITE HOY NUESTRA
Extraordinaria Venta *de* Agosto
EL MAS SENSACIONAL EVENTO COMERCIAL DE ESTA TEMPORADA
HE AQUI SOLO UNOS EJEMPLOS

VESTIDOS LAVABLES

Preciosos estilos en piqué, Peter-Pan, linolán, etcétera, en colores enteros y estampados. Tallas 12 a 48.

REBAJADOS
De $ 1.98 a . . . . . $ 1.25
" 2.98 " 1.75

VESTIDOS DE SEDA

De sport, calle y tarde, en creps sheers, shantungs, etc., en los más nuevos tonos. Tallas 12 a 48.

REBAJADOS
De $ 3.75 a . . . . . $ 2.75
" 4.75 " 3.75
" 7.98 " 5.49
" 8.75 " 6.75
" 11.50 " 8.75
" 13.75 " 10.75

SOMBREROS

En gran variedad, de elegantes y originales estilos, en todos los tonos de actualidad.

REBAJADOS
De $ 3.98 a . . . . . $ 2.48
" 4.75 " 3.75

BOLSAS Y CARTERAS

Un extensísimo surtido de las más atractivas formas, en todos los tonos de moda.

REBAJADAS
De $ 1.98 a . . . . . $ 1.15
" 2.48 " 1.35

VESTIDITOS DE NIÑA

En una amplia colección de graciosos modelos nuevos, en batista, linolán, etc., lisos y estampados. De 2 a 14 años.

REBAJADOS
De $ 0.89 a . . . . . $ 0.59
" 1.75 " 0.98

Asimismo, ofrecemos impresionantes rebajas en nuestros Departamentos de Vestidos Finos, Luto, Noche, Tallas: Extra e Hilo.

THE FAIR
SAN RAFAEL, 203 Y 205.

✝

E. P. D.

EL SEÑOR

Eduardo Noguerol y Sosa

HA FALLECIDO

Después de recibir los Santos Sacramentos y la Bendición Papal.

Y dispuesto su entierro para las cuatro de la tarde del día de hoy, su viuda, hija, hijo político, hermano y demás familiares que suscriben, ruegan a las personas de su amistad, se sirvan asistir a la hora indicada a la casa mortuoria, calle 23 número 510 esquina a G, Vedado, para desde allí acompañar el cadáver hasta el Cementerio de Colón, favor que agradecerán.

Habana 5 de agosto de 1939.

Teresa Román viuda de Noguerol; Eugenia Noguerol de Pérez; Manuel Pérez Fernández; Francisco Noguerol y Sosa; Francisca Rodríguez de Noguerol; Dr. Octavio Montoro; Dr. Rodolfo Pérez de los Reyes y R. P. Antonio Ibáñez.

(Se suplica no envíen coronas ni flores).

FUNERARIA DE PRIMERA CLASE
ALFREDO FERNANDEZ
SAN MIGUEL Número 313. TELEFONO A-6348

¡DISFRUTE DEL PARAISO DE CUBA!
EN EL
Gran Hotel del Balneario
SAN MIGUEL DE LOS BAÑOS
MATANZAS-CUBA

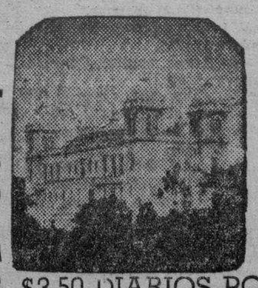

Abierto todo el año. 50 habitaciones confortables. Restaurant de PRIMERA CLASE. Diversiones de salón y al aire libre. A 40 minutos de la PLAYA DE VARADERO. Departamentos para LUNA DE MIEL. Aguas comprobadas por más de dos siglos como eficaces para la curación de las afecciones de las vías digestivas, urinarias, diabetes, anemia y trastornos de la nutrición. Dirección facultativa, Fisioterapia, Radioterapia, Laboratorio, Dentista y Farmacia.

Busque su salud donde la Naturaleza se la brinda pródigamente. El descanso aumenta las defensas y evita las enfermedades. Mantenga su máquina orgánica en buenas condiciones y hará su trabajo más alegre y más eficazmente. No emprenda un viaje al extranjero en busca de lo que Cuba le ofrece, a dos horas de la Habana y 800 pies sobre el nivel del mar, en un primoroso paisaje de montañas. Si no puede residir en los Manantiales, visítelos y haga que sus aguas vayan a su casa. Pida los botellones, sacados en el día, a Tacón Nº 6. TELEFONO A-7627.

PENSION COMPLETA DESDE $3.50 DIARIOS POR PERSONA.

M.E.C.D. 2016

DISGUSTA EN SANTIAGO DE CUBA LA POSIBLE CLAUSURA DE UNA COLONIA INFANTIL CON 200 MENORES

Constituído el Círculo Provisional de los Escuderos de Colón, integrado por graduados de colegios católicos

Elegidos los oficiales y tomados los primeros acuerdos en la última junta celebrada. Celebrarán reuniones los lunes a las 9 de la noche. Nombrarán varias comisiones

En junta celebrada recientemente los graduados de los colegios católicos constituyeron un Círculo Provisional de Escuderos de Colón, que funcionará con carácter transitorio hasta que por el Consejo Supremo de la Orden de Caballeros de Colón se le otorgue la correspondiente Carta Constitucional como unidad de la Orden de Escuderos de Colón, organización internacional de jóvenes católicos de 14 a 18 años de edad, similar a la Orden de Caballeros de Colón.

Con gran entusiasmo fueron elegidos los oficiales del Círculo y tomados los primeros acuerdos. Los oficiales electos, a quienes inmediatamente dió posesión el Gran Caballero del Consejo San Agustín número 1390 de la Orden de Caballeros de Colón, señor Oscar G. Abello, son los siguientes jóvenes: Jaime Bourne, Jefe Escudero: Roberto Fernández, Jefe Escudero Delegado; Luis Torrás, Notario; Luciano Pérez, Tesorero; Ignacio Lanz, Mariscal; Joaquín Fernández, Centinela; Francisco Calvo y Antonio Yañez, Capitanes; y Asier Sardiñas, Manuel García, y Fernando Fernández, Auditores.

De acuerdo con las leyes y reglas de la Orden de Escuderos de Colón, la clase de Miembros Fundadores del Círculo, que serán investidos con el solemne ceremonial de la fraternidad una vez sea otorgada al Círculo su Carta Constitucional, quedará limitado a 64 Miembros Fundadores, por lo cual las solicitudes se están tramitando rigurosamente por el orden en que se reciben.

Entre los acuerdos tomados figuran los siguientes:

Los miembros del Círculo pagarán una cuota de 30 cts., mensuales, por adelantado, a partir de agosto actual.

Las juntas del Círculo (que son todas generales) se celebrarán todos los lunes a las 9 de la noche, en la casa club, Galiano 212, altos, entre Concordia y Virtudes.

El quorum necesario para la celebración de las juntas será de once miembros y un oficial que presida.

El Jefe Escudero nombrará a la mayor brevedad posible las siguientes comisiones: Actividades Espirituales, Cultura Intelectual, Actividades Cívicas, Sociedad y la de Cultura Física. Para adelantar la organización de las actividades de estas comisiones, los respectivos Consejeros (Caballeros de Colón designados al efecto) están haciendo la clasificación vocacional de los miembros del Círculo. Así, por ejemplo, el Director de Deportes del Consejo San Agustín No. 1390 de la Orden de Caballeros de Colón, señor Mario V. Ribas, está haciendo la clasificación deportiva, por medio de tarjetas que deben ser llenadas por los Escuderos que se dediquen a los distintos deportes.

El Círculo de Escuderos de Colón está asesorado además, por una una Junta Consultiva integrada por los siguientes oficiales del Consejo San Agustín, de la Orden de Caballeros de Colón: Gran Caballero, señor Oscar G. Abello; Gran Caballero Delegado, doctor Andrés Rodríguez Acosta; Capellán, presbítero Juan J. Lobato Farrugía; Canciller, ingeniero Gustavo R. Sterling; y Secretario Financiero, señor Jorge J. Hyatt.

El Consejo San Agustín ha puesto a la entera disposición de los Escuderos su casa club, sus oficinas y su boletín semanal. La casa y todos sus recursos de entretenimiento, biblioteca, aparatos de gimnasia, salón de actos, juegos de mesa, etc., pueden ser utilizados diariamente por los Escuderos que deseen hacerlo, quienes pueden inclusive inscribirse en el campeonato de dominó que la Comisión de Sociedad del Consejo San Agustín organiza.

A la próxima junta del Círculo, que se celebrará el lunes día 7 de los corrientes, a las 9 p. m., podrán asistir, además de los miembros, todos los jóvenes católicos que deseen presenciarla y conocer de cerca lo que es el Círculo de Escuderos de Colón. El Gran Caballero del Consejo San Agustín, señor Abello, ofrecerá un ponche en honor de los oficiales del Círculo. Se espera que también concurran muchos miembros del Consejo.

La juventud colombina está integrada por grupos de ex-alumnos de los colegios católicos.

NO APARECIO EL AHOGADO

El vigilante 34 de la Policía Marítima, R. Rodríguez, dió cuenta que encontrándose de servicio en el Tercer Espigón fué avisado por varias personas que de una goleta que allí cerca estaba atracada había caído un hombre al mar.

Sin pérdida de tiempo, en una lancha, el vigilante Rodríguez salió en busca del desconocido, sin que pudiera rescatarlo, pudiendo conocer que la víctima había estado momentos antes buscando comida en la goleta «Casa Blanca», de donde cayó al mar.

Han nombrado una Comisión para que coordine los distintos intereses de la industria del carbón en la Isla

Se reunirán los comisionados el próximo lunes para iniciar las conversaciones en busca de una fórmula que armonice los criterios encontrados, sin llegar a alterar precios

En el despacho del secretario de Comercio, se llevó a efecto la anunciada reunión de los elementos que integran la industria y el comercio de carbón vegetal, asistiendo representativos de las distintas Asociaciones de defensa de esa industria.

Abierto el acto por el doctor Buttari, éste dió a conocer los informes recibidos en relación con el problema del carbón vegetal, planteado por el doctor Aurelio G. Linares, a nombre de los fabricantes. Se inició un amplio cambio de impresiones, haciendo uso de la palabra el doctor Linares, por los fabricantes; el doctor Romaguera, por los almacenistas; y el señor López, por los detallistas, quienes hicieron aclaraciones sobre particulares contenidos en los informes leídos por el secretario de Comercio.

Se analizó el gran clandestinaje que existe en esa industria y se sugirieron medidas adecuadas para exterminarlo, tratándose también acerca de la situación por que atraviesan los cortes y el estado de miseria en que viven los trabajadores, así como el sistema colonial que se emplea en las transacciones comerciales de la industria. Fué tema también los precios a que se vende el carbón tanto a los detallistas como al público, haciéndose notar la necesidad de protección en que se encuentran los obreros que trabajan en los cortes, los cuales se hallan desamparados, según afirman los propios fabricantes.

El secretario propuso el nombramiento de una comisión que será presidida por él y estará integrada por dos representantes de cada una de las asociaciones de defensa de la industria y por los asesores legales doctores Pino y Botifoll. Previa citación del doctor Buttari se reunirá esta comisión el próximo lunes iniciando sus trabajos para armonizar los intereses de la industria y el comercio carbonero en nuestro país.

Momentos antes de terminar la reunión y después de haber expuesto el secretario de Comercio los lineamientos generales de política económica que inspirará la solución de este problema, hicieron uso de la palabra representativos de los diversos sectores, entre ellos los doctores Aurelio G. Linares y Romaguera, a nombre de fabricantes y almalenistas, respectivamente, para expresar su gratitud al secretario de Comercio por el espíritu de justicia con que había enfocado el problema, y la libertad y garantía que había ofrecido a las opiniones de cada uno. Fueron recalcados los puntos básicos de la solución que se le dará a este problema en cuanto se refiere a la no alteración de los precios para el público consumidor, y al mismo tiempo se afirmó que no solamente sería respetado el pueblo en cuanto a este extremo, sino que se trataría de todas maneras de mejorar la condición del carbón, remitiéndose a la ciudad que es el mayor consumidor, las mejores clases.

POR NO REANUDAR LAS RELACIONES

En la Casa de Socorro fué asistida de lesiones leves Santa Hernández Morejón, natural de Pinar del Río, de 23 años, vecina de Real 218. Dijo que al llegar a su casa, su novio Ramón Sierra Calderín, con el que está disgustada, la maltrató con los puños.

MENOR LESIONADO

Al caerse frente a su domicilio, se ocasionó lesiones de carácter grave el menor Rolando Mayea Crespo, de 4 años y vecino de Bernaza número 206, de las que fué asistido en el primer centro de socorro.

MALTRATO DE OBRAS

Caridad Miranda Morales, vecina de Aguiar, 252, sufrió lesiones de carácter leve, al ser maltratada de obras por Mercedes Castiñeira Giros, vecina de Aguiar, 252, la que fué detenida por la policía.

$1,000 de pérdidas en el incendio de un comercio en Sol

Una hija del propietario sufrió graves quemaduras al estallar un depósito

Al estallar un depósito de alcohol se declaró ayer tarde un incendio en la fuente de soda que está situada en la calle Sol número 409, propiedad del señor José Klynrr, natural de Polonia, de 43 años y vecino de Merced 170. Las pérdidas fueron calculadas por su propietario en más de mil pesos.

A consecuencia de la explosión recibió quemaduras de carácter grave la joven Zoila, de 16 años, hija del dueño, que en esos momentos se encontraba próxima al depósito incendiado.

Los bomberos acudieron con la prontitud acostumbrada, logrando sofocar las llamas y evitar la propagación del incendio.

El comandante Serra, Inspector del Primer Distrito, asistido del teniente Román Gómez, al mando de la Segunda Estación, inició las oportunas diligencias, con las cuales dió cuenta al Juez de Instrucción de la Sección Segunda.

Suicidio de un sirviente

En los servicios sanitarios del quinto piso de la Manzana de Gómez, se suicidó ayer, ahorcándose, el sirviente Manuel Vázquez Alvarez, mayor de edad y vecino que era de Teniente Rey 103. El cadáver fué encontrado en el lugar indicado por su compañero Fabricio Martínez, quién dió cuenta inmediatamente a la Policía de la Tercera Estación, iniciando las oportunas diligencias el capitán de la misma señor César Lavista.

En un papel que la policía encontró en las ropas que vestía el cadáver, Váquez Alvarez hace constar lo siguiente: «Me han robado, estoy avergonzado y por eso tomo esta determinación».

El cadáver fué entregado a sus familiares con la obligación de presentarlo en la mañana de hoy en el Necrocomio para la práctica de la autopsia correspondiente.

Con lo actuado se le dió cuenta al Juez de Instrucción de la Sección Segunda.

CRONICA CATOLICA

PROGRAMA DE LOS DIVERSOS ACTOS CATOLICOS QUE SE ANUNCIAN PARA MAÑANA EN LOS TEMPLOS HABANEROS

Apostolado del Espíritu Santo en la Iglesia de su advocación.

Domingo 6 de Agosto: 8 a.m. Misa de Comunión. 10 a.m. Misa al Espíritu Santo, trisagio y bendición con S. D. M. 5 p.m. Santo Rosario.

Los que deseen se les imponga la medalla, deberán presentar la cédula de afiliación al Apostolado del Espíritu Santo.

No olviden los socios que el Apostolado del Espíritu Santo sólo nos pide dos cosas:

1. Ser de comunión diaria, o por lo menos muy frecuente.

2. Ser apóstol del Espíritu Santo, propagando su devoción por todos los medios a nuestro alcance.

El Apostolado del Espíritu Santo, se halla erigido en la Iglesia Parroquial del Espíritu Santo, sita en Cuba y Acosta.

En la Iglesia Parroquial del Cerro.

Se celebra en la Iglesia Parroquial del Cerro la fiesta a su Titular, el Salvador del Mundo, con arreglo al siguiente programa: A las 7:30 a.m. Misa de Comunión general. A las 8:30 de la mañana, Misa solemne de Ministros con sermón. Visitando esta Iglesia en la festividad de su Patrono, se gana Indulgencia Plenaria con las condiciones ordinarias de confesión, comunión y visita, orando según las intenciones del Sumo Pontífice.

A las 8:30 de la noche, solemne iniciación del grupo Juventud Femenina de la Parroquia del Cerro, de la Federación Nacional de la Juventud Católica Cubana.

En este acto hará uso de la palabra la piadosa señorita Isabel Tirado, Presidenta del Grupo del Cerro, culta Profesora de la Academia Nocturna Obrera de las Madres del Servicio Doméstico.

El Jubileo Circular.

En la Iglesia Parroquial de Casa Blanca, el Jubileo Circular.

A las 8 a.m. Misa armonizada. A continuación, exposición de S. D. M. A las 5 p. m. Santo Rosario, ejercicio del Circular, sermón, letanías de los Santos, procesión pública del Santísimo Sacramento desde la Iglesia Parroqual al Colegio «La Milagrosa», de Madres Escolapias, en cuya capilla se tendrá la reserva.

El Párroco, R. P. Fray Miguel Aldaz, O.F.M., invita a sus feligreses, a las Asociaciones Parroquiales y de un modo especialísimo, a las V. O. Terceras y demás Asociaciones de San Francisco de la Habana.

Congregación Mariana de la Anunciata.

Celebra la Junta, Misa y Comunión mensual con el siguiente horario: A las 7:30 a.m. Junta en el salón de la casa social. A las 8 a.m. en la Capilla de la Congregación, Misa armonizada, plática evangélica por el Director P. Esteban Rivas, S. J., Comunión y bendición eucarística. A las 9, desayuno en la casa social. Misa y Comunión serán aplicadas por el eterno descanso del Presidente de honor, Excmo. Sr. Dr. Ramón G. Echevarría, fallecido el jueves anterior en la santa paz del Señor.

Se ruega a los congregantes la asistencia.

Iglesia Parroquial del Vedado.

El Centro del Rosario Perpetuo de la Iglesia Parroquial del Vedado, celebra la función mensual. Por la mañana, a las 7:30. Por la tarde, a las 5.

En la Iglesia de Reina.

A las 8 de la mañana, Misa armonizada, plática, Comunión y bendición eucarística para la Sección de Talleristas y Empleadas del Apostolado de la Oración y demás personas, que no hayan podido asistir a la Comunión reparadora del Primer Viernes.

En la Iglesia del Carmen.

La Guardia de Honor de la Iglesia del Carmen, celebra la función mensual de Agosto con el el siguiente programa: A las 7:30 a.m. Misa de Comunión general armonizada. A las 3, exposición de S. D. M.. Horas de guardia hasta las cinco y media de la tarde. A esta hora, estación, Santo rosario, ejercicios de adoración y reparación, cánticos, sermón por el celosísimo Director de esta Guardia de Honor, R. P. Fr. Fernando de Santa Teresa, O. C. D., reserva y procesión del Corazón de Jesús.

Se suplica a los asociados la asistencia y se invita a los fieles.

En la Iglesia de San Juan de Letrán.

Celebra la función mensual reglamentaria, el Centro del Rosario Perpetuo de la Habana, que se halla canónicamente erigida en la Iglesia de los Padres Dominicos de la Habana, sita en la calle 19 entre I y J (Vedado).

Los cultos se celebran a las 7:30, por la mañana. Por la tarde, a las 5.

En la Iglesia de la Merced.

La Guardia de Honor del Corazón de Jesús de la Iglesia de la Merced, celebra la función mensual con los siguientes cultos: A las 8 a.m. Misa armonizada, plática y Comunión general.

En la Iglesia de San Francisco.

Las Marías de los Sagrarios celebran la función mensual con el siguiente programa: A las 7:30 a. m. Misa de Comunión general armonizada. A las 3 de la tarde, exposicion de S. D. M., estación, corona seráfica, ejercicio, sermón, bendición y reserva.

En la Iglesia de Guanajay.

A las 8 a.m. Ejercicio de los 28 Domingos de San Hilarión, plática y Misa parroquial armonizada. A las 10:30 a.m. los mismos ejercicios y sermón. A las 11 a. m. Misa de fundación. A las 5:30 de la tarde, los solemnes Domingos eucarísticos con visitas a Jesús Sacramentado, a la Santísima Virgen María, a San José y San Hilarión, bendición y reserva.

En la Iglesia de San Nicolás de Bari.

La M. I. Archicofradía del Santísimo de la Iglesia Parroquial de San Nicolás de Bari, celebra la función mensual reglamentaria con los siguientes cultos: A las 8 a. m. Misa de Comunión. A las 9 Misa solemne y sermón.

A continuación, exposición de S. D. Majestad, procesión, bendición y reserva.

SOLEMNE FIESTA A NUESTRA SEÑORA DE LAS NIEVES EN LA IGLESIA DEL HOSPITAL SAN FRANCISCO DE PAULA

El próximo domingo, día 6, se celebrará en la Iglesia Parroquial de San Francisco de Paula,, (Arroyo Apolo) la fiesta solemne de Nuestra Señora de las Nieves, a las 9 a. m. con sermón. Cantará en coro de voces que dirige la Sra. Carmelina Díaz.

En la Ermita de Arroyo Arenas.

A las 10:15 a. m. Misa armonizada y plática a Jesús Nazareno del Rescate de Arroyo Arenas.

En la Iglesia del Santo Angel.

El Apostolado Parroquial de la Oración celebra los siguientes cultos: A las 8 a.m. Misa armonizada de Comunión general.

A las 9 Misa cantada y sermón. Después de la Misa, acto de consagración, bendición y reserva.

En la Iglesia del Santo Calvario.

A las 8 de la mañana, Misa de Comunión y plática para la Congregación de Hijas de María de la Parroquia del Santo Calvario.

Ruega la asistencia a las congregantes, el Director y Párroco, R. P. Sebastián Hernández.

En la Capilla de los Padres Pasionistas.

A las 9 de la mañana la función mensual de los Pajes del Santísimo Sacramento de la Capilla de los Padres Pasionistas. A las 5:30 p.m. exposición de S. D. Majestad, Santo Rosario, Visita a Jesús Sacramentado, bendición y reserva.

En la Iglesia Parroquial de Bauta.

A las 10:30 de la mañana, Misa, plática, ejercicio en honor de San Judas Tadeo, glorioso Apóstol del Señor, en la Iglesia Parroquial de Bauta, sita en Hoyo Colorado.

Invita a sus devotos el Párroco R. P. Fulgencio Varela.

En la Capilla de las Madres Reparadoras.

La Asociación Eucarística Popular tiene la función mensual de Agosto; A las 7 a.m. Misa y Comunión. A las 9 Misa cantada y sermón por el Director, R. P. Angel González.

Durante el día los asociados, en turnos de media hora velarán a Jesús Sacramentado.

A las 5 p.m. Santo Rosario, Visita a Jesús Sacramentado, bendicion y reserva.

Iglesia Parroquial de los Quemados de Marianao.

A las 9 de la mañana, Misa y Comunión reglamentaria de la Congregación de Nuestra Señora de Lourdes de la Iglesia Parroquial de los Quemados de Marianao.

Después de la Misa se tendrá la junta.

En todos los Templos.

Por la mañana, Misa cantada y sermón en conmemoración de la Dominica X, después de Pentecostés.

El Evangelio de esta Dominica es de San Lucas, Cap. XVII, Vers. 9-14. «Parábola del fariseo y el publicano».

Por la tarde, exposición, Santo Rosario, Visita a Jesús Sacramentado, bendición y reserva.

SECCION ADORADORA NOCTURNA DE LA HABANA

Celebra solemne Vigilia en la Iglesia de los Padres Redentoristas, sita en Juan Alonso y Pedro Pernas, en Luyanó, en honor de San Alfonso María de Ligorio, con el siguiente programa:

Sábado 5: A las 10 de la noche, exposición, plática y te-deum. A continuación, vela a Jesús Sacramentado hasta las 12 de la noche.

Domingo 6: A las 12 de la noche, Rosario, acto de desagravio, oraciones de la mañana y de preparación para la Sagrada Comunión. A las 12 y 30 de la noche (hora oficial) Misa, Comunión, bendición, reserva y retirada de la Guardia Real Nocturna de Jesús Sacramentado, terminándose esta Vigilia, a la cual se invita a los fieles.

MURIO EL DR. ECHEVARRIA, DIRECTOR DEL HOSPITAL DE SAN FRANCISCO DE PAULA

El jueves 3 del actual, a las 12:30 del día, rodeado de sus amantísimos hijos y de su entrañable amigo, el R. P. Jorge Camarero, S. J., que le administró los Santos Sacramentos y la Bendición Papal, ha muerto en la paz del Señor, el Excmo. Sr. Dr. Ramón G. Echevarría y Echeverría, Director del Hospital «San Francisco de Paula» y Presidente de Honor de la Congregación Mariana de la Anunciata, de la cual había sido Presidente efectivo por más de veinte años. Al fallecer contaba la edad de 76 años, llevando más de 50 en el ejercicio de la Medicina, de la cual hizo un santo apostolado al servicio de los pobres, a los que asistía gratuitamente, socorriéndoles con medicinas y limosnas.

Prestó grandes servicios a la Iglesia y a Comunidades religiosas.

La Iglesia le concedió el Título de Caballero de San Gregorio el Magno y la Cruz «Pro Eclesia et Pontifice» y varias Comunidades, «Carta de Hermandad».

Era el tipo ideal del caballero cristiano, cuyas excelsas virtudes habrá premiado el Señor con la eterna gloria. Su muerte será sentidísima por sus amigos predilectos los pobres y por la sociedad católica habanera, que mucho le distinguía y apreciaba. Muy especialmente, lo será por la Congregación de la Anunciata y sus enfermitas del Hospital «San Francisco de Paula».

Descanse en el seno del Señor, el que fué su fiel siervo, y reciban sus afligidos hijos y sus hermanos espirituales, nuestro sentido pésma.

Nosotros elevamos nuestras preces al Altísimo, como gratitud por sus desvelos en atender a nuestra finada madre en sus enfermedades.

Que esos servicios se los premie el Señor con la eterna gloria.

Gabriel BLANCO

SEMANARIO CATOLICO

Llega a nuestra mesa de redacción el número 61 de esta primorosa revista, que lucha gallardamente por los valores católicos en todos los órdenes de la vida, con amplias y directas informaciones del extranjero. He aquí el índice del número correspondiente al domingo 6 de Julio:

Editorial, La Casa Cultural de las Católicas; P. Lete, Feminismo e Irreligión; Alfonso G. Iglesias, Consideraciones sobre el divorcio; Marianofilo, El Arte en las Catacumbas; L. Barroso, Nos dejarán en paz?; En la Polonia turbada e inquieta se levanta la voz de sus obispos; Dr. Raimundo Lazo, Historia y Poesía de la Conquista de América; P. A. Smirnow, El Comunismo y el Estado; Dr. Robert Gerhard Neuman, Los campos nazis de concentración «por dentro»; Clara Moreda, Escenas de la vida; P. Ajuria, Glosario Evangélico; A. Iglesias, Cine y Teatro.

DEFUNCIONES OCURRIDAS AYER EN LA HABANA

Segundo Gómez González, blanco, natural de Diez de Octubre número 429.

Juan Díaz Ruiz, blaanco, 50 años, Belascoaín número 760.

Guillermo Bengochea, blanco, 47 años, San Lsidro número 223.

Leopoldo Díaz Vidal, blanco, 21 años, hospital Lebredo.

Gregoria Hernández Reina, blanca, 12 años, hospital Las Animas.

Alfonso León, asiático, 31 años, Bayona número 119.

Aracelia de Armas, mestiza, 21 años, Maloja número 162.

Ramón G. Echevarría, blanco, 78 años, Campanario número 616.

Loreta Arrojo Guzmán, blanra, 39 años, Manrique 406.

Pedro Gutiérrez Febles, blanco, 62 años, Nueva del Pilar número 16.

Domingo Hernández, blanco, 33 años, Campanario número 1067.

Juan Conis Godoy, blanco, 28 años, hospital Las Animas.

Eugenia Dueñas, blanca, 90 años, Patrocinio número 19.

Señalados nuevamente por la Audiencia los dos juicios por homicidio que se habían señalado y suspendieron ayer

El de la muerte de Aurelio Crespo fué señalado para el día 16 y de la muerte de Justo Martínez para el día 17. Fué absuelta la dueña de un taller. Doce sentencias del Supremo

Los dos juicios por homicidio que estaban señalados para ayer en la Sección Tercera de la Sala de Vacaciones de la Audiencia, se suspendieron, por estar ocupado ese Tribunal en la celebración de otros: nos referimos al del proceso contra Eusebio y Candelario Poey, y otros, por la muerte de Aurelio Crespo, en Luyanó, en noviembre del pasado año, que se señaló nuevamente para el día 16 de los corrientes; y el de la causa contra el capataz de cuadrilla del Reclusorio Nacional de Varones, —Presidio Modelo—, en Isla de Pinos, Diego Sosa, por la muerte del recluso Justo Martínez, en febrero de este año, en la playa Columbus, de dicho penal, que se señaló para el 17 del actual; a bos en horas de la mañana.

Absuelta una supuesta infractora de las leyes sociales

La aludida Sección Tercera de la Sala de Vacaciones, en funciones de Tribunal de Urgencia, juzgó ayer a la joven Emilia Villar Gómez, que estaba acusada de infringir las leyese sociales, por haber hecho cesar las labores en el taller de costura que posee en la Avenida de Acosta, en la Víbora. Practicadas las pruebas, el Fiscal doctor Fernando de Zayas, retiró la acusación, en vista de que no hubo acusación, ni directa ni indirecta, contra ella, acordando el Tribunal fallo absolutorio. Fué defendida por el doctor Francisco Gutiérrez Trujillo.

Dos juicios orales celebrados en la Audiencia

Contra Joaquín Cantón, por tráfico de drogas, y contra Wlifredo Martínez, por lesiones; en ambos casos mantuvo el Fiscal la acusación, defendiendo los doctores del Real y Criado Varona, respectivamente.

Resuelta una litis sobre indemnización por Accidente del Trabajo

Ha dictado sentencia la Sala de Vacaciones del Tribunal Supremo, bajo la ponencia del Magistrado Carlos M. Piedra, declarando sin lugar el recurso de casación que por infracción de ley estableciera la Compañía General de Seguros y Fianzas de Sagua la Grande, S. A., de esta ciudad, contra sentencia de la Sala Primera de lo Civil de la Audiencia que declaró con lugar la demanda que sobre indemnización por accidente en el trabajo estableciera contra la recurrente, Esther Santirzo Rodríguez, vecina de Santiago de las Vegas, y Joaquín Núñez, como tutor de varios menores. La Audiencia, al declarar con lugar la demanda, confirmó lo hecho por el Juez de Primera Instancia de Bejucal, condenando a la expresada Compañía demandada a pagar a los citados menores, la pensión anual para los cuatro equivalentes al sesenta por ciento del salario anual del causante, Abelardo Santirzo Chávez, padre de los menores, siendo la repetida señora Santirzo hermana de ellos.

Tres años y seis meses por el delito de robo

El Tribunal Supremo ha declarado sin lugar el recurso establecido por Armando Hernández Hizcano, que fué condenado por la Sala Tercera de lo Criminal de la Audiencia a 3 años, 6 meses y 21 días de presidio correccional por delito de robo en casa habitada. Según declaró probado la expresada Sala, por atravesar el procesado una mala situación económica, fué autorizado por Aquilino Piñeira para dormir todas las noches en el local de su establecimiento de víveres, que también habitaba el último, en la calle Neptuno 214, en esta Capital; pero en la madrugada del 7 de abril de 1938, aprovechando que Piñeira estaba dormido sustrajo de un bolsillo del pantalón que éste vestía, la llave de la caja de caudales, que abrió, y de la que sustrajo $160 de los que se recuperaron $87, que el procesado había depositado en una caja de ahorros.

Opone al recurso, el Tribunal Supremo, en uno de los considerandos, que no adolece de falta de precisión la sentencia, puesto que si el Tribunal declara que «aprovechándose el procesado de que Piñeira estaba profundamente dormido, sustrajo de un bolsillo del pantalón que éste vestía, la llave de la caja de caudales que allí había» no deja lugar a duda de que tenía puesto el pantalón, aunque no sea lo natural y corriente dormir con esa prenda de ropa, lo que demuestra solamente que la audacia del procesado fue mayor para apoderarse de la llave.

Seis años de prisión por delito imperfecto de parricidio

La Audiencia de Pinar del Río condenó al procesado Antonio Suárez Cañizares a la sanción de 6 años de prisión por delito imperfecto de parricidio y un delito de lesiones leves, apreciándole dos circunstancias agravantes, en cuanto al primer delito. En cuanto al segundo lo sancionó con cinco días de arresto. El Tribunal Supremo ha casado y anulado la setencia de la Audiencia por entender que se trata de un solo hecho, ya que las lesiones leves las causó el procesado durante la lucha, a la perjudicada, por lo que no debe sancionarse más que el primer delito, y en segunda setencia, si bien la impone igualmente, por el parricidio, los seis años de prisión, lo absuelve del delito de lesiones.

En definitiva el recurrente cumplirá cinco días menos de la pena impuesta.

Declaró probado la sala sentenciadora que el procesado Suárez contrajo matrimonio con María de los Angeles Pino Rodríguez, en el Juzgado Municipal del Sur de la Habana en 20 de abril de 1937; por desavenencias entre ellos acordaron separarse, yendo ella a residir en la casa del pueblo de Cabañas, donde ocurrieron los hechos. El 17 de octubre de 1938, se presentó Suárez con la excusa de que la Pino le firmara unos documentos para el divorcio y durante la entrevista que se celebró en la sala de la casa, el procesado, sacando un revólver, disparó contra su esposa sin hacer blanco, huyendo ésta, perseguida por su agresor, quien la alcanzó y la arrojó al suelo en cuyo sitio se le subió encima hasta dejarla inmóvil, y en esas condiciones le puso el cañón del arma en la cabeza con el propósito de matarla, e hizo funcionar repetidas veces el gatillo, sin que saliera ningún proyectil por haberse encasquillado el arma, en cuyo instante, intervino la tía de la agredida y abrió la maza del revólver vertiendo las balas, evitando con ello la consumación del delito. En el forcejeo María de los Angeles recibió contusiones en el brazo izquierdo.

PROCESADO EL CHOFER QUE ARROLLO A UN JOVENCITO

El Dr. García Navarro, del Juzgado de Marianao, procesó hoy al chofer Pedro Concha González, que arrolló hace noches en el barrio de La Ceiba al jovencito Pedro Hernández, causándole graves lesiones. Se le exigen 200 pesos de fianza. Concha manejaba borracho.

Un curioso caso de hurto relatado por miembros secretos

Intervino en ese hecho un muchacho, que acusó a otros para evadir su culpabilidad

Los detectives Saúl Perera y José Pereira, del Buró de Robos de la Policía Secreta, han rendido informe a su jefe comandante Menéndez, sobre el curioso caso de un menor, de doce años, acusado de hurto continuado en el pueblo de Bauta. El informe fué elevado por el comandante Menéndez al Juzgado de Instrucción de Marianao y contiene detalles interesantes, que son dignos de ser conocidos.

Dicen los informantes que el 17 del pasado mes el dueño del kiosco «La Piquera», en dicha población, nombrado Rufino Ruiz González, observó continuadas filtraciones de efectivo en su establecimiento, sospechando que el autor lo fuera el menor Pedro Fiallo Cruz, de 12 años, empleado suyo, sobre el cual inició la correspondiente vigilancia, y al verse descubierto Pedro confesó que, en efecto, él había sustraído el efectivo, y también mercancías como tabacos y cigarros, pero fué debido a las amenazas que le hacían varias personas, entre las cuales estaban Gaspar Hernández, Silvio León Acosta, Rafael Ramos, Félix Reyes, el hermano de éste, Pablo, Eduardo Enríquez, Eugenio García e Ignacio León, comprobándose porteriormente que no eran ciertas las amenazas ni que el menor, por lo tanto, hubiese obrado por inducción ni bajo coacción, sino que utilizó los nombres de ellos para evadir su responsabilidad. Terminan diciendo los agentes Perera y Pereira que el menor Fiallo obró por propia voluntad, y al parecer hostigado por la situación económica en que se encontraba, pues el dueño del kiosco «La Piquera», Ruiz González, lo hacía trabajar desde la madrugada hasta la noche, dándole solamente un peso mensual de sueldo.

Detienen a Eduardo González, llamado «El Ciego»

Los antes dichos detectives de la Secreta arrestaron a Eduardo Goszález Vázquez, conocido por «El Ciego», vecino de Cristina 62, por estar acusado del delito de estafa en perjuicio de René Méndez, residente en Cárdenas 56, al que defraudó en el importe de mercancías que le dió para vender a comisión. El acusado ingresó en el vivac a disposición del Juzgado correspondiente.

Una joven turista perdió la vida en un choque de autos

Ocurrió el suceso en el Paseo del Malecón. Ilesos los 2 hijitos de esa dama

En la esquina de Malecón y Gervasio tuvo lugar ayer un violento choque entre el auto 45718, que conducía Juan Ribot Sarra, de 32 años, vecino de Carlos III número 1207 y el camión 1203, perteneciente a la Sección de Transporte de la Marina de Guerra Constitucional, que guiaba el alistado Adriano Castro Fuerte.

Por la violencia del accidente perdió la vida la turista Birchmann De Hart, de 25 años, residente en New Orleans, y accidentalmente del vapor «Contessa», surto en puerto.

Según aparece de las actuaciones iniciadas por el Comandante Serra, Inspector del Primer Distrito, y el Capitán Herrera, al mando de la Cuarta Estación, el suceso ocurrió así: por Malecón y en dirección a Prado viajaba el auto que conducía Ribot, llevando como pasajeros a la víctima, a sus dos hijas Birchmann y Marie, al padre de éstas nombrado Edward Engolbert, y Horace De Hart, y Mabel De Hart, cuando al llegar al lugar de referencia, chocó contra el camión que en aquél lugar se encontraba estacionado.

Al tener lugar el hecho, tanto la señora De Hart como sus demas familiares fueron conducidos al Primer Centro de Socorro, donde se pudo comprobar que ella había fallecido y recibido lesiones de carácter menos grave su cuñada Mabel, no así sus otros acompañantes, que resultaron ilesos milagrosamente.

La señora De Hart, según los doctores Roig y Freyre, presentaba varias heridas en la cabeza y contusiones diseminadas por el cuerpo.

El chofer Ribot al ser interrogado, declaró que en los muelles le alquiló a la familia De Hart para darles un paseo por la capital, y cuando regresaban de la Playa de Marianao, al llegar a la esquina de Malecón y Gervasio, observó que dos automóviles que viajaban en dirección contraria iban a chocar con su vehículo, por lo que dió un corte rápido hacia su derecha para evitar el accidente, alcanzando con la parte trasera de su auto la parte delantera del camión. La señora De Hart recibió mayores lesiones que sus otros acompañantes, por ser precisamente el lugar donde ella viajaba la parte que chocó contra el camión de referencia. Agregó el declarante que la responsabilidad del hecho podía recaer en los drivers que se dieron a la fuga.

El driver Ribot fué presentado ante el Juez de Instrucción de la Sección Tercera, quien lo instruyó de cargos, remitiéndolo al Vivac, donde permanecerá hasta tanto investigue el hecho la policía Judicial y rinda su informe.

CAYO DE UN ARBOL

Al caerse de un árbol se ocasionó lesiones de carácter menos grave, Francisco Martínez Sánchez, vecino de 8 y 25, de las que fué asistido en el centro de socorro del Vedado.

EL PATRONATO QUE LA RIGE CARECE DE CREDITOS PARA ALIMENTARLOS Y VESTIRLOS

Se encuentra establecida en El Caney. Grandes fiestas en Holguín, conmemorando el Natalicio del Generalísimo Calixto García. Entregan una casa a la viuda del vigilante Serret

Los celos originan una tragedia

RANCHUELO, agosto 4. DIARIO. Habana.—Bartolomé Pérez Olivera, vecino de Pedroso s|n., en este pueblo, produjo lesiones de caracter grave a María Amparo Díaz Molina, utilizando al efecto, una navaja. El hecho ocurrió en la residencia de la joven Díaz Molina.

El agresor, creyendo muerta a su víctima, al regresar a su domicilio se ató una soga al cuello, ocasionándose, además, una herida con la propia navaja, quedando sostenido por la cuerda, muriendo en el acto.

María Amparo fué asistida por los doctores Cárdenas, Cabrera y Romero, siendo trasladada, más tarde, al hospital civil de Santa Clara.

Se supone que el móvil del suceso hayan sido los celos.—Reyes Quintero, corresponsal.

Derrumbe sin consecuencias

CIFUENTES, agosto 4. DIARIO. Habana. Gran alarma se produjo anoche en este pueblo al desplomarse, con gran estrépito, después de haber caído un fuerte aguacero, la casa propiedad de la señora Higinia Echevarría, situada en una de las más céntricas calles de este pueblo. El edificio, por suerte, se hallaba deshabitado por su deplorable estado desde hacía años. Las residencias contiguas recibieron serios desperfectos, sin registrarse desgracias personales.—Orosa, Jr., corresponsal.

Descarrilamiento

LAJAS, agosto 4. DIARIO. Habana.—El auto motor número 833, en su recorrido entre Cruces y Lajas, esta mañana, hubo de descarrilarse cerca del central Caracas al arrollar a un buey, al que destrozó totalmente, sin tenerse que lamentar desgracias personales, entre el pasaje.—Gómez, corresponsal.

Suicidio de un cabo de la Marina

NUEVITAS, agosto 4. DIARIO. Habana.—Al mediodía de ayer puso fin a su existencia el cabo de la Marina de Guerra Constitucional, Miguel A. Sánchez, de 32 años de edad, blanco, natural de Cárdenas habiendo dejado escritas varias cartas dirigidas a su señora madre y al Juez.

Según informes recogidos, se sabe que el joven Sánchez atentó contra su vida por hallarse padeciendo una penosa enfermedad.

Traslado

Hoy ha sido trasladado para Florida el teniente del Ejército Ermelio Sierra, que desempeñó de manera brillante la jefatura del Escuadrón 41.—Proenza, corresponsal.

Clausurarn una colonia infantil

SANTIAGO DE CUBA, agosto 4. DIARIO. Habana.—Causa gran disgusto en toda la provincia la falta de créditos para el sostenimiento de más de doscientos niños pobres, menores de 10 años que se encontraban en la colonia infantil Oriente, establecida en el Caney, al clausurarse la misma.

Dicha colonia, en distintas ocasiones, ha estado amenazada de cerrarse, pero ahora es seguro lo será por carecer de créditos el Patronato que la rige.

El centenario de Calixto García

El primer centenario del natalicio del general Calixto García, se ha celebrado con magníficas fiestas en Holguín, donde esta mañana se depositaron ofrendas florales junto a la estatua del patriota y sobre el panteón que guarda los restos de su venerable madre.

Los actos celebrados en Santiago de Cuba han sido muy deslucidos.—García, corresponsal.

Entregan una casa a la viuda del vigilante Serret

SANTIAGO DE CUBA, agosto 4. DIARIO.—Habana. Esta tarde se efectuó la entrega de la casa fabricada por cuestación pública, a la viuda del vigilante Luis Mariano Serret, muerto en el encuentro sostenido con el bandolero Antomarchi.

La casa está situada en San Mateo entre Calvario y Moncada y está valorada en cuatro mil pesos habiendo sido terminada por las gestiones realizadas por el Jefe Militar, coronel Cabrera.

La iniciativa de la donación fué del coronel Diego Rodríguez y del Delegado de la Policía Nacional, teniente Santos Marqueti, contribuyendo a la realización de la obra los coroneles Batista, Pedraza y el Regimiento Maceo, la Policía y el pueblo.

Al acto de la entrega de la casa asistieron el coronel Cabrera con su esposa, el ex-coronel Rodríguez, representaciones del gobernador, comandantes Rafael de la Paz, José Velázquez, del Jefe de la Policía, capitán Jaime Carbó y otras autoridades.

La viuda del vigilante Serret, señora Esperanza Cobos, con sus tres hijos, agradeció el gesto tenido por las autoridades y el pueblo oriental.—García, corresponsal.

Pérdidas por un fuego por $40,000

SANTA CLARA, agosto 4. DIARIO. Habana.—En el almacén de azúcar de Jiquiabo, término municipal de Santo Domingo, propiedad del central «Ramona,» ubicado en Rancho Veloz, mientras se le echaba gasolina al tanque de un camión de transporte, propiedad de Servando Delgado, se inflamó el combustible, resultando con quemaduras graves el chofer del vehículo Francisco Ortiz. Las llamas se propagaron, destruyendo tres vagones de ferrocarril, varios miles de sacos de azúcar, un camión, un tractor sin estrenar aún, valorado en ocho mil pesos y, finalmente, el almacén donde ocurrió el suceso.

Se calculan las pérdidas, en total, en más de $40.000.00.

Se ha sabido que el ayudante del chofer del camión, causante de la catástrofe trató de evitar se extendieran las llamas, sin lograrlo.

El hecho se considera casual.

Conclusiones provisionales

El fiscal de esta Audiencia ha terminado sus Conclusiones Provisionales en la causa número 3.. radicada por el Juzgado de Instrucción de Sancti Spíritus, haciendo aparecer responsable de un homicidio a Cristóbal Iglesias Ferrer para el que solicita dos años de prisión, por haberle dado muerte a José Martín Yeyiyo.

Ambos individuos, políticos, el día 8 de mayo sostuvieron una acalorada discusión por motivos no determinados, en el curso de la cual Yeyiyo, con un cuchillo, le produjo a Iglesias una herida en el dedo meñique derecho, por lo que Iglesias con un revólver que portaba, hizo varios disparos a su agresor, causándole la muerte momentos después. —Rodríguez de la Cruz corresponsal.

Resumen de la Gaceta Oficial

Día 4 de agosto, primer pliego
SECRETARIAS DEL DESPACHO

JUSTICIA. Decreto. Modificando el Decreto No. 232 de 30 de marzo de 1939.

Dirección Gral. de los Registros y del Notariado.—Cancelando fianza del Notario Público Enrique Rodríguez y Fuentes.

HACIENDA. Decreto. Pasando en comisión a los señores Carlos Ducassi Mendieta, Miguel Paz García, Humberto Ortega Martiatu.

Dirección Gral. de Aduanas.—Circular. Precios promedios oficiales en almacén para la aplicación del Decreto número 1358.

Administración Fiscal de Guanabacoa.—Subasta de 24,398 sacos de azúcar decomisados al central «María Antonia».

AGRICULTURA. Decretos. Adicionando párrafo al Art. 46 del Reglamento para el reparto de tierras. Sobre el precio mínimo que deberán pagar los compradores a los cosecheros de café. Sobre segregación del café de exportación para el consumo nacional.

Dirección de Industrias. Negociado de Asuntos Azucareros.—Copia Corregida de los precios promedios del azúcar correspondientes a la 1a. quincena de julio de 1939.

COMERCIO. Dirección de Seguron.—Relación de las compañías de seguros y de fianzas autorizadas para operar en el territorio nacional.

TRABAJO. Decreto. Designando delegados a la comisión que habrá de revisar los expedientes de jubilaciones y pensiones concedidas.

Comisión Nacional de Salarios Mínimos. Acuerdo. Disponiendo se rijan por las tarifas establecidas, las fábricas de calzado.

DEFENSA NACIONAL. Capitanía del Puerto de Guantánamo.—Convocatoria a examen para cubrir plaza de práctico del puerto.

UNIVERSIDAD DE LA HABANA

Facultad de Filosofía y Letras.—Convocatoria para optar por el premio extraordinario «Alumno Becado».

TRIBUNAL SUPERIOR ELECTORAL

Instrucción General No. 150.—Sobre la presentación de certificados de candidaturas. Instrucción General No. 151. Sobre convocatorias a los componentes de Asambleas de Comités Ejecutivos de Partidos Políticos.

ACUSADO DE VEJACION

Emiliano García Morales, vecino del Reparto Diezmero, fué acusado por Casilda Fernández García, de 25 años y de Cárdenas 6, de haberla vejado sin motivo alguno.

Tratan de lograr la reposición de diversos obreros

No podrán residir en Cuba los que han llegado como turistas, afirma Trabajo

El director general del Trabajo doctor José Suárez Rivas, ha tenido conocimiento que cinco conductores choferes de las rutas Uno y Sesenta han sido desplazados y sustituídos por otros que llevan pocos meses en la Cooperativa de Omnibus Aliados, no obstante haber estado trabajando los sustituídos desde la fundación de la empresa.

Con tal motivo se ha dispuesto una investigación de los hechos, dado que se han iniciado los expedientes de reposición a favor de los más antiguos empleados y ordenado la constitución de un nuevo escalafón.

GESTIONES A FAVOR DE INMIGRANTES

Con el director general del Trabajo se han entrevistado distintos abogados de esta capital, por tener a su cargo las gestiones de algunos inmigrantes que han venido a Cuba desde hace más de seis meses, como turistas, y pretenden ahora quedarse como inmigrantes, demostrando algunos de ellos que no son carga pública.

A dichos letrados se les ha informado que tales casos no puede resolverse sin la intervención de las Secretarías de Hacienda y Estado, por cuanto el Decreto 55 de 13 de enero de este año lo determina así, y que nunca la Secretaría del Trabajo podrá autorizar a esos elementos que queden en territorio nacional como inmigrantes, porque su estancia en el país afectaría a los trabajadores nativos, cosa que las Leyes Sociales vigentes, como la de Nacionalización, lo prohiben terminantemente.

EL DIRECTOR DE LA OIT. IRA A TRABAJO EL LUNES

Por mediación del jefe del Despacho de la Oficina Internacional del Trabajo en Cuba, doctor José Enrique de Sandoval, que ocupa el cargo de asesor legal de la Secretaría del Trabajo, se ha concedido audiencia a Mr. John G. Winnet, director general de la Oficina Internacional del Trabajo en Ginebra, que ha llegado recientemente a La Habana, invitado por el Gobierno de Cuba, para coordinar los planes de la II Conferencia Americana del Trabajo, que comenzará a celebrarse en esta capital en noviembre venidero.

El director de la Oficina Internacional del Trabajo se propone saludar al doctor Portuondo Domenech, secretario del Trabajo, con quien tratará de distintos aspectos de las leyes del trabajo en el país.

AGREDIDO POR UN DESCONOCIDO

José Lovera López, vecino de Serafines 262, sufrió lesiones de carácter leve, al ser agredido por un desconocido en Galiano y Trocadero.

CHOCARON UN TRANVIA Y UN OMNIBUS

En la Calzada Real y Almendares chocaron esta tarde el tranvía 51.. de la línea Marianao-Calle Habana que manejaba Liberato Díaz, de 3. años, vecino de Sitios 613, y el ómnibus de la Ruta 43, número 1,650, que conducía José Fernández Blanco, de 32 años y vecino de Real 7.. Los vehículos recibieron averías de consideración. Ambos conductores se acusaron mutuamente.

M.E.C.D. 2016

VINO AÑEJO FORTIFICANTE AUTENTICO
GLORIA DE Omar
DELICIA del PALADAR
SOMINES Y CIA.

BODA SUEYRAS-MALET

Mañana domingo, a las 6 p. m., y en la parroquia de Monserrate, contraerán matrimonio en la parroquia de Monserrate, la bella señorita Olga Sueyras Guinovart y el estimado joven Diego Malet y Farguell.

La contrayente es hija amantísima de los esposos Carmen Guinovart y Rafael Sueyras, estimado comerciante de esta plaza.

Aunque la boda de referencia será en la intimidad, resultará brillante, por las muchas simpatías de que disfruta la interesante parejita.

DE NTRA. SRA. DEL PILAR

Entre las numerosas operaciones practicadas últimamente y con el mayor acierto en la gran clínica «Nuestra Señora del Pilar»—orientada por los antiguos médicos del Centro Balear—figura un caso grave de amigdalitis de la señorita Isabelita Vidall, en el que intervino con su pericia habitual el doctor José García Urrazuria.

La citada señorita acaba de ser dada de alta y demás está decir que no olvidará el buen trato que por todos conceptos halló en la mencionada institución.

FARMACIA
Dr. CAMPOS
F.6080-F.6065

FARMACIA DROGUERIA
TAQUECHEL
Obispo 27 TELEFONOS M 7574 7675
DE TURNO LOS VIERNES

FARMACIA DROGUERIA DE "JOHNSON"
DE TURNO LOS LUNES
Obispo No 30 TELEFONO-A-2129.

LA MAYOR
36 EDIFICIOS 700 EMPLEADOS
SARRÁ
DROGUERIA
ABIERTA TODOS LOS DIAS
TODA LA NOCHE LOS MARTES
A-3641 A-8926

FARMACIAS DE TURNO HOY

SABADO

DESDE BAHIA A PASEO DE MARTI (PRADO)

Bernaza No. 54, esquina a Obispo	M-2142
Acosta y Compostela	A-9047
Merced, esquina a Picota	M-9047
San Ignacio No. 402	M-4710
San Ignacio No. 54 (P. Catedral)	M-3630

DE PASEO DE MARTI (PRADO) A P. DE VARELA (BELASCOAIN)

Paseo de Martí y Virtudes	M-8883
Esperanza No. 301	M-4034
Crespo No. 62	
Ave. de Italia No. 513	M-6866
Campanario y Condesa	M-4516
Campanario y Animas	M-4540
M. Gómez No. 654	M-8076
P. Varela No. 601	M-4659
P. Varela No. 151	U-5600
Aguila No. 180	M-4184
Gervasio y Maloja	M-5545
Escobar y Lagunas	U-3044
Aguila No. 1002	A-7977
Salud y Lealtad	M-5440
San José y Lealtad	M-4766
Industria y Neptuno	M-4684
Neptuno y Perseverancia	M-3202
Industria No. 122	M-2292

DE P. VARELA (BELASCOAIN) A AVE. DE MENOCAL (INFANTA)

Padre Varela No. 902	M-6657
Presidente Menocal No. 1101	U-2428
Presidente Menocal No. 701	U-3080
Máximo Gómez No. 903	M-4785
Máximo Gómez No. 1164	M-1573
Oquendo y Sitios	
Padre Varela No. 860	U-6877
10 de Octubre No. 176	M-5303
Infanta y San Rafael	U-6890
San Lázaro, entre M. González y Oquendo	U-6822
San Rafael y Aramburo	U-6902
Hospital y Jovellar	U-6630
San Rafael No. 152	U-3132

DE INFANTA AL VEDADO, HASTA EL RIO ALMENDARES

Línea, entre 10 y 12	F-6224
Quinta, entre Baños y D	F-5872
12 y 21	F-6172
21, entre 2 y 4	F-6130
26, entre 25 y 27	F-6164
Zapata, entre A y B	F-6065
23 e I	F-6111

VIBORA

Santa Catalina y San Lázaro	X-2317
10 de Octubre y E. Palma	I-7356
10 de Octubre y Ave. Acosta	I-3555
Dolores y Lawton	X-3058

JESUS DEL MONTE Y SANTOS SUAREZ

10 de Octubre No. 267	I-7795
10 de Octubre y Princesa	I-4444
J. Bruno Zayas y Lacret	I-7322
Juan Delgado y Libertad	I-3535

LUYANO

Municipio y Luco	X-1244
Caserío de Luyanó No. 20	X-2187
Luyanó No. 121	I-7452

CERRO

Agua Dulce No. 224	M-5206
Calzada del Cerro No. 1969	I-7272
Calzada del Cerro No. 1203	I-7342
Moreno No. 602	I-7410

Este grupo deberá prestar servicio público todo el día y la noche de los domingos siguientes: Enero 8, Mayo, 14. Septiembre 17. Febrero 19, Junio 25, Octubre 29. Abril 2, Agosto 6, Diciembre 10.

Estos turnos han sido acordados en cumplimiento de lo dispuesto en el Artículo VI del Decreto-Ley 2604, de 7 de noviembre de 1934. Estos turnos han sido acordados en cumplimiento de lo dispuesto.

SOCIEDADES ESPAÑOLAS

CULMINACION DE GENEROSOS AFANES, ACARICIADOS POR LA DIRECTIVA, ES EL BALNEARIO DE HIJAS DE GALICIA

La Junta de Gobierno rememora las batallas que hubo de reñir en el transcurso de tres años para que cristalizase el propósito de tener playa social. El programa continuará

Uno de los grandes acontecimientos de actualidad en la colonia española lo ha constituído en estas últimas semanas la apertura del balneario que junto a la playa de Marianao acaba de construir la fuerte colectividad «Hijas de Galicia».

Para que el lector se forme una idea de lo que representa la culminación de esta obra, damos a conocer lo que a ese respecto dice la Junta de Gobierno. Helo a continuación:

Las asociadas de Hijas de Galicia tienen ya su playa propia

«Es esto tan sencillo, tan natural y llano, que nadie que no haya vivido plenamente la fiebre agobiadora y tensa de los doce meses que duraron las obras, es capaz de sospechar la profunda trascendencia de esa simple expresión.

Para todos nosotros, conscientes de la enorme responsabilidad que hemos contraído hace un año, tratando de plasmar en realidades lo que, más que una vaga ilusión, imprecisa y remota, era ya una necesidad inmediata e ineludible, un clamor unánime de la masa social, la feliz realización de nuestro balneario significa, no sólo el logro de la maxima aspiración colectiva, sino también el retorno a la vida normal, el ansia colmada, el fin de las crueles dudas opresoras del ánimo, el término de nuestros afanes, el cese de toda incertidumbre, la satisfacción, en suma, del deber duramente cumplido.

Hay necesidad de retrotraerse a una fecha anterior en tres años a la actual, para recordar los primeros cambios de impresiones acariciando el proyecto, y seguir después, en larga teoría, la pugna con los criterios adversos, las repetidas visitas para elegir el lugar conveniente, la adquisición del terreno, la selección y aprobación de los planos, la lucha para salvar dificultades de toda índole que salen siempre al paso de los ideales nobles y elevados, y los mil y un problemas, sociales, económicos y técnicos, surgidos durante la ejecución de las obras, creados a diario y a diario resueltos y vencidos por el tesón y la firmeza de las comisiones y empleados que durante tan dilatado período prácticamente ligaron su vida, con un interés siempre renovado, a la vida naciente de lo que hoy ha dejado ya de ser promesa para convertirse en realidad jocunda y relevante.

Las colectividades, como los hombres, no pueden limitarse a pasar por la vida sin dejar huella de su acción creadora. La función de un buen gobierno, con ser ello un factor de importancia capital, no se cifra en la mera labor administrativa, pulcra y honrada. Su gestión, si aspira a la supervivencia histórica ha de estar forzosamente informada de un alto espíritu renovador, capaz de calorizar los impulsos creadores y progresistas, procedentes a veces de asociados humildes y productos del ferviente amor colectivo más que de una mentalidad portentosa.

Multitud de provechosas iniciativas devienen estériles por falta de ayuda y comprensión adecuadas en los elementos responsabilizados con la prosperidad social.

Un gobierno eficaz requiere abordar con decisión y energía los proyectos convenientes, sobreponiéndose al fantasma terrible del fracaso. De otro modo, su obra puede ser acrisoladamente honrada y al propio tiempo perecedera e inócua.

Sólo cuando el éxito corona la culminación de un propósito, cautivando la admiración y arrancando el aplauso cálido de aquelos que más acremente lo combatieron, se consideran debidamente pagados los sinsabores que toda iniciativa audaz y ambiciosa lleva aparejados.

Nuestro balneario está prestando servicio y sólo quien lo conozca puede mantener una actitud reservada ante su indudable mérito. Las asociadas de Hijas de Galicia, que, por milagro de su abnegación y su constancia han hecho posible el prodigio, pueden decir ufanas que una de las más trascendentes conquistas sociales ha cristalizado en el esbelto edificio de A y 14. Esto es para nosotros suficiente premio y orgullo legítimo.

Pero la labor no ha terminado. Podemos decir en rigor que ahora es cuando la cooperación de todos se hace más necesaria, para contribuir a su total terminación y holgado sostenimiento .

Necesitamos y requerimos la colaboración más entusiasta, en la calle, en el hogar, dondequiera que se halle una asociada de Hijas de Galicia, para ponderar las excelencias de aquella obra, disculpar sus defectos, encarecer su eficacia, divulgar su innegable utilidad social y pública, y considerarla, después del Sanatorio, como la propiedad más preciosa y amada de cuantas comúnmente nos interesan, porque ella ha venido a robustecer y consolidar nuestro prestigio.

No es dable llegar a la perfección por un sendero sembrado de críticas acerbas. La perfección se alcanza solamente por la comprensión y la tolerancia mutua y el respeto debido a la buena fe con que proceden los demás.

Los asociados de Hijas de Galicia, sin excepción alguna, han de constituirse en militantes activos para la conservación y defensa de aquello que más de cerca les atañe.

Interpretando los anhelos colectivos y tratando de hacer honor a la confianza en nosotros depositada, hemos emprendido y realizamos por fortuna la empresa quizás más atrevida de cuantas abordó la entidad desde sus ya lejanos comienzos.

Para triunfar en esta ardua tarea, justo es decirlo, hemos encontrado la valiosa ayuda de aquellos que aman la sociedad y la consideran como cosa propia, y confiamos en continuar mereciéndola.

Ello nos dará alientos para intentar el logro de nuevos proyectos en un futuro inmediato, ampliando y mejorando hasta su máximo grado de eficiencia la asistencia sanitaria, y ello representará también el tributo más grato a nuestro ánimo y el más preciado galardón por la ingente labor rendida».

UN ESCRITO DE PROTESTA POR EL ACTO EFECTUADO EN EL CENTRO ASTURIANO

Hemos recibido un escrito de protesta, concebido en términos muy acres, contra el Presidente del Centro Asturiano de la Habana, señor Grana; el secretario general, señor Calvo, y demás miembros de la junta directiva que tomaron parte en la recepción y agasajo al ex ministro y ex presidente del Tribunal de Garantías Constitucionales de la España republicana, señor Alvaro de Albornoz, a causa del matiz político que se imprimió a dicho acto.

Firman el escrito de referencia los señores Manuel Suárez, F. Fernández, J. M. González, Juan Más, Luis Arrojas, Arturo González, Eduardo Deitorias, José P. Rivera, Eugenio Rodríguez, L. M. Cesero, Juan Cruz, Antero Arrojas, José Fernández, Eliseo García, A. Almagro, Juan Grana y Félix Corte.

EL HOMENAJE A ROMEU

Si la mitad solamente de los admiradores de Antonio María Romeu concurren el domingo 6 a la gran fiesta-homenaje que se le ofrecerá de una a siete de la tarde en los jardines de La Polar, serán éstos insuficientes para albergar a todos.

El maestro que lleva 52 años produciendo y ejecutando música típica cubana bien merece, para su satisfacción, que esa fecha sea marcada con la piedra blanca de los acontecimientos. Por ello es de esperar una gran concurrencia.

Además de la orquesta del homenajeado actuarán la de Belisario López, los septetos Sonora y Gloria Matancera y el Quinteto Tomé.

GRAN ROMERIA MAÑANA

Una estupenda romería gallega se celebrará el próximo domingo en el Club Deportivo Villa María, la hermosa finca situada en la carretera que une a Guanabacoa con Santa María del Rosario.

Desde las diez de la mañana estarán los merenderos a disposición de los excursionistas, los que pueden llevar su merienda o almuerzo, o encargarla en el restaurant de la finca que ha establecido precios reajustados para ello.

Dos conocidas orquestas amenizarán la fiesta y habrá concursos de baile, con premios a los triunfadores, etc.

Mañana, pues, se verán colmados los dominios del conocido industrial don José Ramón Rey.

LA ESCUELA PRIMARIA HONRARA AL MAGNO "CENTRO DE DEPENDIENTES"

La Escuela Primaria Superior, que comenzrá en Septiembre a funcionar en el Palacio de la Asociación de Dependientes del Comercio, ha de proporcionar a los alumnos que deseen cursar toda la enseñanza primaria, la última y más eficaz etapa. Esta escuela expedirá certificación, con validez oficial, para que quien la obtenga pueda ingresar en centros superiores de educación (las escuelas normales, institutos de segunda enseñanza, etc.). Lo que quiere decir que el niño, al ingresar en esta escuela, gana conocimientos y tiempo, pues a partir de sus primeras andanzas en el Kindergarten o jardín de la infancia, cuando tiene tres o cuatro años, todo el proceso educacional de que es sujeto le conduce a una preparación básica que, debidamente certificada y acreditada, le llevará a continuar estudios superiores, según su vocación o sus inclinaciones. Como se ve, la Asociación de Dependientes tiende a proporcionar al asociado, con los elementos de cultura necesarios para una vida mejor, medios también prácticos y útiles para desenvolverse llegada la adolescencia y la juventud. Esta es la trascendencia del esfuerzo que ahora la Junta de Gobierno que preside don Enrique Gancedo lleva a cabo, aceptando el plan de reorganización escolar, las reformas e innovaciones que el espíritu emprendedor de don Manuel A. Ramos, su vigilancia y su celo a los intereses que, como Presidente de la Sección de Instrucción y Bellas Artes, le están confiados, propugna en servicio de la institución, marcando a un tiempo (y el futuro dirá seguramente que tenemos razón) un período verdaderamente progresista en la historia y en la tradición cultural de la Asociación de Dependientes.

Completo el cuadro de profesores que ha de mantener la Escuela Primaria Superior la Junta Directiva autorizó también que se le dote de los elementos necesarios a su mejor desenvolvimiento. De ahí que se hayan también dado las instrucciones para dotarla de todo el material didáctico técnicamente aconsejable (colecciones de cartas anatómicas, botánicas, de mapas geográficos colecciones de pesas y medidas, cartas métricas, etc., etc.)

Debiendo funcionar esta nueva organización docente sobre la base de la cooperación técnica que su plan de enseñanza exige, a los profesores de enseñanza común a quiénes se ha confiado el núcleo principal de las disciplinas a desarrollar, se agrega un técnico del idioma Inglés, que lo aprendió estudiando a fondo el idioma en las Universidades principales de Norteamérica, el doctor Vicente Hernández, profesor desde hace muchos años en la Escuela Nocturna de la propia Asociación, y a la doctora Ana Swan, graduada también en Norteamérica, especialista en Cultura Física.

Los alumnos que actuamente forman en las escuelas de la Asociación podrán pasar a la Escuela de Enseñanza Primaria Superior si en Septiembre se encuentran en aptitud para hacerlo y los que vengan de fuera tienen abiertas las puertas de esta nueva organización escolar, debiendo solamente inscribirse como asociados, lo que les dará derecho a disfrutar de todos los beneficios que la Asociación proporciona, pues no se establece cuota especial por concepto de matrícula para concurrir a clases, constituyendo el nuevo servicio docente un servicio más, sin exacción alguna para el bolsillo de sus integrantes.

Podemos asegurar que, pedagógicamente hablando, a la nueva escuela no ha de faltarle nada en la Asociación de Dependientes, y que se establece sobre bases muy positivas, con el consejo previo de autoridades que han colaborado con sus opiniones y sus experiencias a facilitar la estructuración de la misma. No se trata, por tanto, de un golpe de efecto ni de una propaganda más, sino de una obra cierta que desde sus inicios ha de resultar sólida y prometedora de grandes resultados.

FARMACIA
PENICHET
Belascoain y Virtudes
DE TURNO HOY
SABADO
y Mañana
DOMINGO
Todo el día y toda la noche
Mensajeros a todos los barrios de la ciudad.
U-7004
U-6855
U-5600
Llámenos y pasaremos a recoger sus recetas.

EL HOMENAJE A ROMEU SE CELEBRARA EL DOMINGO, 6

Conforme se aproxima el día en que se podrá testimoniar al maestro Antonio María Romeu la simpatía de que goza entre el elemento bailador, crece la animación entre los amantes de las buenas fiestas.

El homenaje popular que el domingo 6 se le ofrecerá al profesor que lleva 52 años produciendo y ejecutando música típica cubana, promete revestir los caracteres de un verdadero acontecimiento, puesto que materialmente los jardines de «La Polar» se verán materialmente llenos ese día.

La fiesta durará desde la una de la tarde hasta las siete y estará amenizada por la orquesta del homenajeado, la de Belisario López, los septetos Sonora y Gloria Matancera y el Quinteto Tomé.

PARA LA VERBENA «PRO-CASA SOCIAL» HA DISTRIBUIDO YA MILES DE ENTRADAS LA INSTITUCION ORTIGUEIRESA

Ha celebrado junta general la sociedad de beneficencia «Naturales de Ortigueira» bajo la presidencia de su titular, David Prieto, acompañado del vice, señor Jorge Castro, del contador señor Francisco Rego y del tesorero señor Eugenio González, asistidos del secretario, señor José Amil, y con la presencia de cerca de doscientos asociados.

Aprobado el balance, que arroja un capital de once mil noventa y cinco pesos, y leído el informe de la Comisión de Glosa, que informó hallarse todo correctamente, quedaron nombrados para integrar esta a los señores Julio Fernández, Manuel Canoura y Baldomero Bello.

También la asamblea aprobó el contrato con el balneario «El Progreso,», donde se dan baños gratis a los asociados.

Asimismo se trató de la fiesta que habrá de celebrarse en los jardines de La Polar el día 3 de septiembre para recaudar fondos con destino a la casa social. Ya hay siete mil entradas distribuídas entre los 1,600 asociados.

La Sección de Propaganda, que preside el entusiasta asociado Jorge Castro, informó de haberse presentado en el trimestre cuatrocientas sesenta y cinco nuevas inscripciones, tributándole la asamblea un aplauso.

Finalmente se trató de las pólizas de Beneficencia, dándoles a estas un valor efectivo, pudiendo ser liquidadas después de los 5 años de expedidas, y en casos de necesidad en el momento en que el socio lo solicite.

CON MOTIVO DE SUS ONCE AÑOS DE VIDA FECUNDA, HA DE CELEBRAR HOY VERBENA EL DEPORTIVO ASTURIAS

Hoy sábado, se celebrará en todos los salones del Club Deportivo Astprias la gran «Verbena Aniversario», como parte de una serie de festejos organizados por la S. de Recreo y Adorno para celebrar dignamente el onceno aniversario de su fundación. Ya están terminados los preparativos de esta gran fiesta que ha de revestir enormes proporciones debido a la multitud de alicientes que reúne. Originales adornos realizados con arte depurado convertirán los frescos salones y terrazas del palacete asturiano en un incomparable jardín donde podrán disfrutar todos los bailadores que asistan, de un espectáculo que recordarán por mucho tiempo. La iluminación será grandiosa; bellas guirnaldas de bombillos de colores colocadas entre los árboles dará a esos lugares una luz brillante y clara. Nada tenemos que decir de los conjuntos musicales porque sólo con sus nombres basta para garantía del bailador: la incomparable orquesta de Belisario López, el jazz band de los Hermanos Martínez y el magnífico septeto Gloria Matancera son los escogidos para amenizar ésta gran fiesta que dará comienzo a las 9 de la noche, continuando hasta las 4 de la madrugada.

El precio fijado para las entradas de los caballeros es sumamente módico: sesenta centavos con derecho al guardarropía y pudiendo también presenciar distintos festejos que se celebrarán al día siguiente y que incluyen la inauguración de la biblioteca social y distintos eventos deportivos. En uno de los salones de la planta baja se instalará una gran tómbola con más de 1,000 regalos, obsequios de importantes firmas comerciales de esta capital. No deje de asistir a este gran acontecimiento social.

ACTOS PARA HOY

CENTRO ASTURIANO DE LA HABANA. Gran fiesta bailable en honor de todos sus miembros, por la noche, en el palacio social, amenizada por el jazz band «Cosmopolita», Antonio María Cruz, «Lira Matancera» y Quiteto Barcalés.

PARTIDO JUDICIAL DE PADRON: Brillante verbena en la espléndida terraza del Carmelo, sita en Línea y 18, Vedado, amenizada por Los Caciques y el Quinteto Barcalés.

ASOCIACION NACIONAL DE CONTABLES: Grandiosa verbena en el Almendares Riverside Yacht Club, amenizada por los mejores conjuntos capitalinos.

CLUB DEPORTIVO ASTURIAS: Verbena aniversario en sus terrenos de Estrella y Subirana, amenizada por tres famosos conjuntos.

NOTARIA DEL DOCTOR HUMBERTO MEDEROS: Boda civil de la señorita Orialy Rosélló y el joven Norberto García Cruz a las cinco de la tarde. Luego habrá fiesta familiar en su honor, en Esperanza 48, entre Suárez y Revillagigedo.

IGLESIA DE SAN JUAN DE LETRAN: Boda de la señorita Conchita del Castillo y el señor Alfonso Prado Rodríguez a las nueve y media de la noche.

VERBENA PADRONESA HOY

La simpática entidad galaica «Partido Judicial de Padrón» anuncia para hoy por la noche una espléndida verbena en la hermosa terraza del Carmelo, situada en Línea y 18, Vedado.

Los buenos bailadores pasarán una noche deliciosa, por la brisa allí reinante primero, y luego por la buena música seleccionada, ya que actuarán la orquesta Los Caciques, con su cantante Juanito Garro; el Quinteto Barcalés y un septeto.

No obstante los alicientes múltiples reunidos por la comisión organizadora, los caballeros sólo abonarán 40 cts. por la entrada. Las damitas tendrán acceso al baile por su linda cara...

FIESTAS PARA MAÑANA

RESIDENCIA DE SALVADOR GUMBAU: Fiesta con motivo del onomástico de éste, el domingo desde las nueve de la noche. El cronista de «Avance» tiene su domicilio en Tejadillo 108, entre Habana y Aguiar.

CAMPO DEPORTIVO VILLAMARIA: Grandiosa romería gallega de 2 a 8 p. m., amenizada por los mejores conjuntos. A la vez habrá concurso de bailes, Pueden concurrir gratuitamente los socios del Centro Gallego de la Habana.

CIRCULO SALENSE: Banquete de confraternidad social con motivo de sus Bodas de Plata, a la 1 p. m., en los jardines de «La Polar».

HOMENAJE A ANTONIO MARIA ROMEU: Festival magno de 1 a 7 p. m., en «La Polar», amenizado por cinco orquestas.

HIJOS DE LA VILLA DE BARREIROS: Animadísimo banquete social y matinée en los manantiales «San Francisco», situados en la carretera que une a Luyanó y el Cotorro.

LOGIA INMORTALIDAD NUMERO DIEZ: Merienda bailable en honor de los señores Francisco Alvarez y Prisciliano Blanco, a la 1 p. m., en los jardines de La Tropical.

CLUB DEPORTIVO CARMELO: Hermosa fiesta bailable por la noche en su espléndida terraza de Línea y 18, Vedado, amenizada por la orquesta Mojica y el Quinteto Barcalés. El día 11, verbena «Bullicios Nocturnos», con Belisario López y el citado Quinteto.

LICEO DE MEDINA: Magnífico baile por la noche en sus amplios y frescos salones de Línea y 18, Vedado, amenizada por la orquesta de Raúl Valdespí y el Quinteto Tomé. Los caballeros abonarán 20 centavos.

SOCIEDAD ESTUDIANTIL CERVANTES: Excursión al Valle de Viñales, a las 6 de la mañana, partiendo de Neptuno y Consulado.

HIJOS DEL AYUNTAMIENTO DE COSPEITO: Almuerzo y matinée bailable desde la 1 p. m., en los Manantiales «La Cotorra».

CLUB BELMONTINO DE LA HABANA: Banquete social a la 1 p. m., en los jardines de La Tropical.

EL PALACIO ASTURIANO SE VERA PLENO DE ASOCIADOS CON MOTIVO DE UN BAILE

Hoy, sábado, en horas de la noche, abrirá sus puertas el Centro Asturiano para celebrar en sus salones un gran baile para los socios. Es mucho el entusiasmo que reina entre los socios y sus familiares por asistir a esta fiesta, primera que se organiza por la nueva Sección de Recreo y Adorno, que ha tenido el gran acierto de contratar a conjuntos musicales de tanta nombradía como el jazz band Cosmopolita, la orquesta típica de Antonio María Cruz, sexteto Lira Matancera y el Quinteto Barcalés, los que harán las delicias de los asistentes con la ejecución de los bailables más en boga.

Por tratarse de una fiesta exclusivamente para socios, es requisito indispensable la presentación del recibo y el carnet a la Comisión de entrada.

HABANERAS

LA MODA ACTUAL

EL NECESARIO DESCANSO

He aquí la cocina de la cabaña en que una novelista norteamericana busca tranquilidad e inspiración en las montañas cercanas a Nueva York. Su simplicidad, como se puede ver, es absoluta.

Y si usted siente el «impulso creativo» que necesita expresión, ¿por que no tratar de construir su cabaña con sus propias manos? Mucha gente lo está haciendo actualmente en los Estados Unidos, tratando de imitar a estas alturas los esfuerzos de sus antecesores de hace un siglo que exploraban el inmenso Oeste. Las gentes de ahora no tienen que luchar contra los indios, que no deja de ser una ventaja.

Conozco a varios artistas —escritores, pintores, etc.— que han tenido el placer —porque es un placer— de construir sus moradas montaraces con sus propias manos, utilizando los materiales que, a su alrededor, les ofrecía la naturaleza.

EN VIAJE DE COMPRAS

Madame Rosell, la experta modiste que ejecuta cualquier trabajo, por difícil que sea, dentro de la última novedad en pieles legítimas que es su especialidad, hace sus preparativos de viaje.

La próxima semana embarca para los Estados Unidos a donde va en viaje de compras de donde nos traerá los últimos modelos y materiales que estén más de moda.

Avisa por nuestro medio a sus clientes, que si desean hacer algún encargo, lo hagan en seguida por el teléfono A-6651, para no tener trastornos a última hora.

LA VIDA EN EL CAMPO

Cuando llega la época de los calores a todos nos gusta volver la vista al campo, a las montañas, a los bosques. La ciudad nos asfixia y, por algún tiempo al menos, estamos dispuestos a sacrificar sus comodidades con tal de sentirnos a salvo de sus temperaturas extenuantes. Es entonces cuando nos gustaría tener una cabaña en el monte, una rústica cabaña en la cual nos podamos sentir solos y a gusto.

Para nuestros nervios cansados, extenuados por el calor, nada más oportuno que ese retorno a la naturaleza, a los moldes primitivos lejos del fragor de la vida ciudadana y las imposiciones de la moderna civilización. Y es cosa sencilla, ahora que las carreteras y los automóviles hacen fácil el problema del traslado, obtener unos metros de tierra y construir el propio refugio, de la misma manera que las aves circundantes elaboran sus nidos.

Siendo, naturalmente, una vivienda pequeña, el problema de los dormitorios es el que debe ser resuelto antes que ningún otro. Es posible que a pesar de su deseo de soledad, en alguna ocasión se sienta tentada a invitar a sus amigos a que se pasen un fin de semana con ustedes. Esa modalidad moderna de la cama en forma de litera le resuelve el problema del espacio, ya que pueden colocarse dos camas, una sobre la otra, a la manera de los camarotes de los barcos. Con un poco de madera y otro poco de habilidad se prepara espléndidamente la cabaña para tal emergencia. En una habitación donde se instalen dos filas de estas literas, una simple cortina bien adaptada puede significar que un lado se dedica a las mujeres y otro a los hombres. Como todo hay que tenerlo en cuenta, conviene recordar que excesivas comodidades en estos casos pueden resultar contraproducentes. Por ejemplo, si usted invita a unos amigos y le cogen tanto el gusto a la casa que determinan quedarse más tiempo que usted quisiera.

La vida moderna ha facilitado grandemente el departamento de cocina, por mucho que se quiera volver la naturaleza. Actualmente resulta sencillo dotar a la cabaña más remota de ciertas comodidades con las que no pudieron soñar nuestras abuelas. Desde la luz hasta el radio que no necesita de enchufes eléctricos, es muy fácil proveer al refugio montaraz de todo lo necesario para confeccionar una comida ligera —como son todas las que necesitamos en el verano— en menos que canta un gallo. Incluso se pueden tener refrigeradores que trabajan con petróleo u otros combustibles análogos.

La cuestión de los asientos que haya de tener la cabaña, no debe quitarle el sueño. Bajo ese aspecto y con miras incluso hacia la salud, la butaca cómoda está de más. Si sus invitados no tienen sillas en qué sentarse en un momento dado, que se sienten en el suelo a la manera de los indios. En cuanto a la decoración, una cabaña de esta clase exige una severidad monástica.

LA TINTURA EN EL CABELLO

Es muy delicada la aplicación de tintura para el cabello no siendo hada por personas que conocen el modo mejor de emplearlas, así como la clase de tinte que se usa.

Para evitar trastornos recomendamos una visita a la **Casa Dubic**, donde aplican la **Tintura Oriental Iris**, que es la que con más éxito se usa, en el color que se desee, siendo la mejor tintura que se conoce, empleándose dentro de la técnica más moderna.

IMPOSIBLE

Es hoy mi vida, cual la noche oscura,
de sombra y soledad sólo preñada
sin luces que me anuncien la alborada
sin consuelos que calmen mi amargura.

Estoy ciego en las sombras, aún te adoro
y con ello, no obstante, he de alejarme,
he de acallar tus voces al hablarme,
he de olvidarte en silencioso lloro.

Por eso cuando mires, encendidos
de esa llama de amor tus negros ojos,
ya no verás de mí más que, rendidos,

unos pobres y escuálidos despojos
que aun viviendo del triunfo estén vencidos
que no puedan besar tus labios rojos.

Tú no habrás de seguirme, te lo ruego
porque en mí la ilusión está marchita,
de mi ser toda luz se precipita,
ya estoy en este mundo enfermo y ciego.

Déjame continuar, es nuestra vida
una rosa de pétalos ya secos,
es constante escuchar de tristes ecos,
es un canto eternal de despedida.

Ha muerto Realidad que esplendorosa
delineábase allá en la lejanía
con ceñido cendal de bella diosa,

y hoy contemplo no más que fantasía
y una triste y ajada mariposa
que al tocar ¡oh mujer! estaba fría.

Otto Olivera Ibarra

La Habana, julio, de 1939.

MENU DEL DIA

Almuerzo	Comida
Frutas frescas.	Crema de espárragos.
Supreme de Melón.	Empanadas de pescado.
Cangrejos moros con salsa verde.	Pierna de carnero fría.
Filete de cordero a la criolla.	Ensalada de aguacate y piña
Coco quemado con huevo.	Helados de anón.

RECETAS DE COCINA

Picadillo de espinacas o acelgas

Después de bien lavadas las espinacas o las acelgas se pasan por la máquina de picar (tamaño grande), o se pica a la mano, se salcochan en poca agua. Se pone en el sartén tres cucharadas de aceite, cinco tomates, un ají, un ajo porro, dos cebollas picadas, todo muy fino y se fríe con dos dientes de ajos, poniéndole las espinacas o las acelgas, después de un hervir en poca agua que al quitarla del fuego no quede agua, y si queda se hecha en el satén con la espinaca a freir, una cucharada de mantequilla, una zanahoria rayada, dos papas salcochadas cortadas en cuadritos y algunas cebollas blancas pequeñas, aceitunas sin hueso, alcaparras y pasas, se le añaden cuatro huevos batidos al separar este picadillo del fuego.

Este picadillo sirve para empezar el almuerzo.

(Del libro en preparación «Recetas Vegetarianas», por la Sra. E. T. de Pasalodos).

M. R. de FONTANILLS

INSUPERABLES ALICIENTES PARA LA NOCHE DE HOY EN LA VERBENA DEL CONTABLE

Ha llegado la fecha. Esta noche se efectuará en el Riverside entre el esplendor y la suntuosidad más refinados la grandiosa verbena que la Asociación Nacional de Contables con tanto esmero ha organizado para un fin benéfico: su fondo mutual o de beneficencia.

Bello motivo para realizar a la par que una obra de prevención para el mañana del asociado caído en desgracia y ofrecer unas horas de sano regocijo.

La comisión organizadora de este festival se halla altamente satisfecha, no sólo del calor que a su fiesta benéfica han otorgado el alto comercio y las principales industrias nacionales, sino la cooperación y simpatías que los diversos sectores sociales y profesionales le han brindado con motivo de su fiesta.

Los contables, que saben hacer las cosas como gente «bien», sabrán en su día corresponder con las mismas muestras de hidalguía y gentileza que vienen recibiendo incesantemente.

Las mejores orquestas de la hora actual amenizarán dicho acto. Havana Gasino, Cheo Belén Puig, Sonora Matancera, Sexteto Nacional y Neno González. Los tríos Matamoros y Antilano y la Banda de la Casa de Beneficencia.

A las nueve en punto de la noche de hoy, sábado, comenzará dicha formidable verbena en Calzada y 20, Vedado.

A VISTA HERMOSA IRAN EL 12 LOS ARENALESES

El próximo día 12 los integrantes de «Concepción Arenal» disfrutarán magnífico día en la excelente playa «Vista Hermosa», en cuyo lugar está situado el precioso club «Talleres Cagiga» el que ha sido galantemente cedido a esta sociedad por su directiva.

La excursión saldrá del Centro Gallego a las 8 en punto de la mañana, regresando a las 6 de la tarde al mismo lugar. Los días 9 y 10, por la noche, en el propio Centro Gallego, se entregará a los asociados los tickets para tomar parte en la fiesta, que ha de resultar espléndida.

Reina gran entusiasmo entre las arenalesas por asistir a esta excursión para disfrutar de un delicioso día de playa. Después del almuerzo se bailará hasta la hora del regreso. Seguiremos informando.

DISTINGUIDO ENFERMO

Casi completamente restablecido de molesta dolencia, acaba de ser dado de alta en el sanatorio «La Benéfica», el joven Zoilo Bellón Alonso, hijo de los estimados esposos Aurora Alonso de Bellón y José Bellón.

Dicho joven—que ocupa alto cargo en la poderosa compañía «La Estrella»—nos ruega hagamos constar su gratitud a los profesionales y numerosas amistades que le han colmado de atenciones durante su reclusión en aquel magnífico sanatorio.

NATURALES DE ORTIGUEIRA RECIBIRA OBRAS MAÑANA

La directiva de «Naturales de Ortigueira» espera que los asociados concurran el próximo domingo, día 6, a las cinco de la tarde, y no a las 10 de la mañana, al cementerio, para que conozcan las obras realizadas en el panteón y la ampliación del mismo procediéndose por el Padre Yanes a su bendición.

El señor Jorge Castro y el señor David Prieto han exhortado a los asociados para que presten su cooperación al festival «Ortigueira en la Polar», que tendrá efecto el día 3 de septiembre, a beneficio de la casa social propia.

PARTIDO POPULAR ASTUR

El presidente de Propaganda del «Partido Popular Asturiano» D. Paulino Fernández Puente, y la Comisión que le acompaña en la constitución de Comités de Zona, sigue su marcha triunfal.

En la primera semana desarrollaron una eficiente labor y creen terminar con los cincuenta comités antes de finalizar el mes de Agosto.

Cierto que todos los populares se prestan a laborar entusiastamente, cooperando con la Sección de Propaganda.

Los populares saben que en la propaganda está el triunfo, y ellos hacen buena propaganda para triunfar.

Sobre todo con su lema de «Todo por el socio y para el socio del Centro Asturiano».

INGRESOS Y ALTAS EN LA QUINTA DE DEPENDIENTES

El movimiento de enfermos habido en la Quinta de Dependientes en las últimas horas es como sigue:

Ingresaron: Guillermo González Momoitio, José Alvarez García, Antolín López Cordero (de Regla); Alfredo Interian Enríquez, José M. Zarranz Borrego, Ramón García Romero, José C. Villalobos Olivera, Martín González Llanes, Bladomis Buldichft (de Minas de Matahambre), Paula Delgado Delgado, Marta Zarranz Borrego, María López del Castillo, Esther Montes Puñales, Zoila Rodríguez Rico (de Placetas), María Fernández García.

Salieron: Francisco García González, Reinaldo Martínez Fernández, Fernando D. Sastre Allende, Manuel Rajman, Fernando González Venegas (de S. M. del Padrón); Isaac Maya Behar, Luciano Linares Gutiérrez, José Manuel Pita Graberan, Antonio Martínez Arias Armando Gutiérrez Sirvat, Juan Antonio Camacho Gómez, Ramón Escalada Rodríguez, Reinaldo Alvarez Tamargo, Angel Puente Morán, María del C. Sastre Alvarado, Cándida Trespalacios Gómez, Nieves Sarmientos Barrabí.

VEHICULOS CIRCULADOS

Por transitar con exceso de velocidad ayer, fueron circulados por la Policía los vehículos siguientes:

Omnibus 1097, de la ruta 43; 530, de la ruta 20; 83, de la ruta 2; 1681, de la ruta 58 1642, de la ruta 24; camiones: 68472, 65544 y 86270 y el auto 25287.

Como puede advertirse, de las 10 infracciones seis corresponden a los ómnibus.

M.E.C.D. 2016

INGENIERIA SANITARIA OPUESTA A AUTORIZAR A LOS MAESTROS DE OBRAS PARA DIRIGIR EDIFICACIONES

SI LOS ARQUITECTOS SOLO SUSCRIBEN LOS PLANOS SERAN CONSIDERADOS UNOS FIRMONES

Oficialmnete no existe el título de «Maestro de Obras». Nueva denuncia de la Asociación Nacional de Enfermeras contra las clínicas que utilizan los servicios de «auxiliares». Parálisis

Ante el problema planteado por la falta de arquitectos en determinadas poblaciones del interior de la isla, y de que los técnicos se oponen a que la Secretaría de Sanidad dé facultades a los llamados Maestros de Obras para asumir la responsabilidad de una edificación, fué consultado el Director de Ingeniería Sanitaria Nacional, señor Rogelio Espinosa, quien ha rendido un informe haciendo constar que no existe el título de Maestro de Obras, pues dicho título lo facilitaba la extinguida Escuela de Profesionales que desapareció al quedar constituída la Escuela de Arquitectos de la Universidad de La Habana a raíz de lo cual se equipararon los Maestros de Obras que había con los arquitectos.

Continúa informando el ingeniero Espinosa que ahora, los llamados Maestros de Obras, vienen a ser los prácticos en las fabricaciones, pero nunca responsables del resultado de una obra, ni ante las propias autoridades sanitarias o municipales, de acuerdo con la legislación vigente.

Y termina exponiendo al Director de Sanidad que si a los arquitectos se les autoriza solamente a suscribir los planos de una obra en proyecto, pero ésta la dirige un llamado maestro de obras, entonces resultarán simples firmones que han obtenido un título mediante estudios de varios años en la Escuela de Arquitectos de nuestro primer centro docente.

Por otra parte el Director de Sanidad, entre las numerosas protestas recibidas con motivo de la intención que existe de autorizar a los Maestros de Obras a hacer edificaciones en los términos municipales donde no radique ningún arquitecto, figura la del señor Rodulo Ibarra, Presidente del Colegio Nacional de Arquitectos de Oriente, el que alega que la tal medida de implantarse, perjudica grandemente los intereses de los profesionales y, además, significaría que la Secretaría de Sanidad y Beneficencia menospreciaría el título que otorga la Universidad de La Habana a los que han cursado los estudios de la carrera de arquitecto.

Este problema, como dejamos consignado, viene dando juego desde hace más de un año, sin que se haya resuelto nada en definitiva, obedeciendo al hecho de que en algunos términos municipales, principalmente de la provincia de Oriente, no radica ningún arquitecto, viéndose imposibilitados los dueños de terrenos a fabricar.

Se espera, no obstante, que el doctor Maya con el concurso de la Junta Superior de Sanidad, resuelva de un momento a otro este viejo litigio.

Dos casos sospechosos de Parálisis Infantil

En las oficinas del Negociado de Inspección Médica de la Jefatura de Sanidad de La Habana han sido reportados, como sospechosos de padecer de Poliomielitis Anterior Aguda Epidémica (Parálisis Infantil), los menores Florentino García, vecino de la Calzada del Cerro 2072, y Emilio Luis Díaz, vecino de Acierto número 553, en Luyanó.

Ambos menores han sido ingresados en el Hospital «Las Animas» donde vienen siendo asistidos por la Comisión de Enfermedades Infecciosas.

Grave denuncia de la Asociación Nacional de Enfermeras

La señorita Julia Santana, Presidenta de la Asociación Nacional de Enfermeras y Alumnas de Cuba, ha hecho entrega al Secretario de Sanidad, doctor Juan de Moya, de una relación de clínicas particulares radicadas en la Habana que no cumplen la legislación vigente respecto a mantener en activo servicio a enfermeras graduadas sino auxiliares. La insertamos a continuación:

Clínica «La Purísima»: prestan servicios como enfermeras, sin ser graduadas las señoritas María Luisa Tolón, Josefina Hernández, Angélica Caamaño y Rosa Hernández, además, la primera tiene el cargo de «Jefe de Enfermeras».

Clínica «Reyes»: Trabajan actualmente cuatro auxiliares en los puestos de enfermeras.

Clínica «La Inmaculada»: tiene personas que no son enfermeras ocupando los puestos de éstas.

Asociación Clínica de Cuba: Trabaja como enfermera, sin serlo, la señorita Julia Cristina Alvarez.

Clínica La Caridad: En esta Clínica—dice el memorandum de las Enfermeras—igualmente se viola la Ley, cubriendo los puestos de Enfermeras con las llamadas «Auxiliares», entre ellas, en el Departamento de Medicina General y Niños, la señorita Felicia de la Coba, quien trabaja de 7 a. m. a 7 p. m., y otra auxiliar llamada Virginia.

Policlínica Cienfuegos: Establecida en la ciudad del mismo nombre; ha prescindido de las enfermeras manteniendo solamente auxiliares.

Hospital Anglo-Sajón (caso especial) Clínica de extranjeros domiciliados en Cuba en el que no sólo son enfermeras extranjeras todas las que prestan servicios en él, sino que no han revalidado su título en la Universidad de la Habana.

El Secretario de Sanidad, doctor Moya, ha ordenado una investigación de estos hechos denunciados.

Los servicios sanitarios subterráneos

Confirmando lo publicado por el DIARIO DE LA MARINA en su edición anterior respecto al acuerdo tomado por la Junta Superior de Sanidad sobre la solicitud de los detallistas de establecer servicios sanitarios subterráneos en esta Capital, nos informa el Jefe Local de la Habana, doctor Emilio Sorondo, haber sido comisionado el ingeniero señor Valee para que haga los estudios pertinentes y rinda un informe sobre la construcción de tales servicios.

Agrega el Jefe Local de Sanidad que dichos servicios evitarán a los establecimientos comerciales, especialmente a aquellos donde se expenden alimentos y bebidas, a tener la obligación de mantener un dependiente dedicado a la limpieza de los referidos servicios sanitarios.

Los Concursos de Maternidad

El doctor Juan de Moya, Secretario de Sanidad, cumpliendo los deseos manifestados en distintas ocasiones por el Dr. Laredo Bru, Presidente de la República, ha declarado que este año, como el anterior, se efectuarán los Concursos Locales y Nacionales de Maternidad e Infancia, con premios locales y nacionales en metálico; teniendo el propósito de dirigirse a las personas pudientes, al comercio y a la industria, para que mantengan sus premios particulares, ya que todos constituyen un estímulo para las madres pobres que crían a sus hijos de acuerdo con los requisitos de la higiene moderna.

Dado el interés demostrado por el Primer Magistrado de la Nación se espera que los Concursos Nacionales de Maternidad e Infancia de este año, han de tener una mejor organización técnica y se proyecta que en los mismos tome participación el mayor número posible de niños de uno y otro sexos.

MUY GRAVE EL ANCIANO ATROPELLADO POR UN CAMION EN LA VIBORA

En el Centro de Socorro de Jesús del Monte fué asistido de lesiones de carácter grave diseminadas por el cuerpo, el anciano Manuel Pereira Gómez, natural de España, de 73 años de edad y vecino de Santo Suárez 104.

Según hace constar el Cabo Lavadia, de la Oncena Estación, en sus actuaciones, el anciano transitaba por la Calzada de Jesús del Monte, cuando fué arrollado por el camión 73266 que guiaba Eleuterio Jardín, vecino de Enna 356,lanzándolo contra el tranvía 323, de la línea de Jesús del Monte calle Habana, que en esos momentos transitaba por dicho lugar y el cual era manejado por el motorista Amado García Costa, vecino de Reina 62, por cuyo vehículo también fué alcanzado.

Con lo actuado se le dió cuenta a la autoridad judicial correspondiente con presentación del chofer y motorista expresado.

Intentó suicidarse

Pastora Reyes Sanabria, natural de Matanzas, de 26 años y vecina de Obispo 303, sufrió graves síntomas de intoxicación, al ingerir un tóxico por estar aburrida de la vida, con motivo de haber sostenido un disgusto con su esposo Angel Villafranca Mico, vecino de Habana 458.

Denuncia de robo

El Sargento Calderón, de la Segunda Estación, inició las oportunas diligencias con motivo de haberse cometido un robo de prendas por valor de 400 pesos en la casa Velasco número 5, residencia de la señora Lucinda Lorenzo Martínez, la cual se encuentra actualmente recluída en la casa de salud Hijas de Galicia, asistiéndose de unas lesiones de carácter grave que sufrió en un accidente.

Se tragó un alfiler

La menor Zoraida Soto, de 4 años y vecina de Lacret 357, fué conducida por sus familiares al Segundo Centro de Socorro, con motivo de haberse tragado un alfiler, cuando jugaba con una muñeca. El estado de la citada menor fué certificado de carácter grave.

Joven intoxicada

En el Centro de Socorro del Vedado, fué asistida de graves síntomas de intoxicación, Aurora Sierra Estévez, vecina de la calle 25 número 610, que se ocasionó al ingerir una pastilla de permanganato con el ánimo de privarse de la vida por haber tenido un disgusto con su esposo.

Menor arrollado

Jesús Milián y Martínez, de 11 años de edad y vecino de Vives 462, sufrió diversas lesiones al ser arrollado en Vives y Chamorro por el auto 20501, que conducía el Capitán de la Marina Constitucional, José María Lizaso González, estimándose el hecho como imprudencia del citado menor.

Otro menor arrollado

El menor Fernando Martínez Alvarez, de 11 años y con domicilio en Industria 462 fué asistido en el Primer Centro de Socorro de lesiones de carácter leve diseminadas por el cuerpo, que le produjo al arrollarlo en Neptuno y Consulado el auto que conducía el Dr. José M. Cortina Corrales, abogado y vecino de 27 y K, en el Vedado, que fué detenido por la policía.

Continúan los arrollados

El Teniente Roque Sosa, de la Quinta Estación, se constituyó en el Primer Centro de Socorro donde fué asistido de lesiones de carácter grave, Ramón Ramos Revuelta, vecino de Avenida Central en Guanabacoa, que le produjo al arrollarlo el auto que conducía por la Calzada de San Lázaro José Fernández Cruz, vecino de Puerta Cerrada 10.

Otro robo en un café

Marcelino Alonso, propietario del café «Puerto Rico», situado en Inquisidor número 410, denunció que individuos desconocidos, después de violentar la caja contadora, sustrajeron la suma de $33.40 que había en la misma, producto de la venta diaria.

Un error notarial ha provocado un importante pleito de mayor cuantía en torno a los linderos de una, finca

Establece la demanda una Compañía norteamericana contra Dámaso Arrojo y Angel Suárez, interesando se declare nula la inscripción realizada. Jubilación del ex-Gobernador Ruiz

Ante el Juez de Primera Instancia del Centro, Secretaría de Manuel I de la Fuente, cursan los autos del juicio declarativo de mayor cuantía seguido por la Sociedad Anónima denominada «Havana Biltmore Realty Company», contra los señores Dámaso Arrojo y Prada y Angel Suárez Vallina, por el que se interesa que los demandados reconozcan y convengan por ante la autoridad judicial que la escritura de compraventa otorgada ante un Notario de esta Capital, que el lote de terreno que les fué vendido está compuesto de ochocientos metros cuadrados y diez y seis decímetros cuadrados situado en la finca tejar titulada «Las Coloradas» alias «Quijano» en el Cano, partido judicial de Marianao y no la totalidad de la finca compuesta de treinta mil doscientas treinta metros cuadrados, alegando la sociedad actora que por no estar bien aclarado en la escritura de compraventa, interesa se declare nula y sin valor alguno la inscripción realizada por el Registrador de la Propiedad a favor de los demandados, la totalidad de dicha finca.

De esta demanda se le dió traslado a los demandados, representado el Sr. Suárez Vallina, por el Procurador Sr. Claudio Hernández Bonfante, quien en un extenso alegato niega que sean ciertos los hechos alegados por la sociedad actora y asegura, que los demandados no han comprado parte de ese lote, sino el «lote» completo, por título de compra-venta ante Notario de fecha 6 de Julio de 1931, constando así de dicho documento Notarial en la cláusula quinta en relación con la sexta, que es la que se refiere, que han pagado por la compra la cantidad de cinco mil cuarenta pesos oro de los Estados Unidos de Norte América, por el cual se les otorgó formal recibo y carta de pago. Continúa diciendo el Procurador Hernández Bonfante, que es de llamarle la atención que después de transcurrido «ocho» años de dicha operación, venga dicha sociedad a solicitar del Juzgado que dicha finca vendida siga siendo de la propiedad de la «Havana Biltmore Realty Company», valiéndose de la acción de nulidad que ejercita por estimar que está confusa la redacción del título de venta. Por los demandados se han alegado distintas excepciones que fundamentan su derecho para destruir el supuesto derecho e interpretación de la sociedad vendedora, interesando reiteradas veces que por el Juzgado se le impongan las costas a la sociedad «Havana Biltmore Realty Company», en el concepto de litigante temerario y de mala fe.

Importante auto de caducidad en un mayor cuantía

En el juicio declarativo de mayor cuantía seguido por Alberto L. Lima y Hernández, contra el Central Covadonga y otros, sobre reivindicación de bienes, el Dr. Joaquín V. Cataneo, Juez de Primera Instancia del Este, dictó ayer un auto por el que declara sin lugar el recurso de reposición establecido por el Sr. Armando Genaro Lima y González, contra el auto de 14 del pasado mes de Julio, que declaró caducada la instancia en este juicio, cuyo auto se deja en todas sus partes subsistente sin hacerse imposición de costas ni declaratoria de temeridad o mala fe.

Sin lugar un recurso de revisión promovido por el Fiscal de Partido

El Dr. Joaquín Valdés Cataneo y Fernández, Juez de Primera Instancia del Este, habiendo visto, ante el Secretario Dr. Juan Manuel Macías y Betancourt, el incidente de revisión promovido por el Sr. Fiscal de Partido en representación del Ministerio Fiscal, contra la Sra. María de la Concepción García y Lima, en los autos del expediente promovido por dicha Sra. García y Lima, solicitando pensión de acuerdo con la Ley de 11 de Julio de 1918, en su carácter de madre del soldado del Ejército Libertador Bienvenido Vázquez y García, en cuyo expediente se dictó auto declarando con lugar la solicitud y reconociendo el derecho al disfrute de una pensión de $360.00 anuales, dictó ayer sentencia, resolviendo la cuestión de acuerdo con el siguiente fundamento y fallo: «Considerando: que de lo anteriormente expuesto, se confirma plenamente la condición de miembro en activo del Ejército Libertador del soldado Bienvenido Vázquez y García, cuando falleció de fiebre, causa esta última, que no anula su plena condición de tal soldado, pues de esgrimirse en contrario la tesis de que la muerte por enfermedad, excluye a los miembros del Ejército Libertador de su condición, reputando tal contingencia como una causal para no reconocerla en toda su eficacia, quedarían excluídos del honor que a su memoria se debe, y sus familiares privados de éste y de los derechos inherentes a esa condición, un número impresionante de libertadores, toda vez, que las privaciones y falta de recursos de toda índole, con sus naturales consecuencias patológicas, hicieron más estragos en las filas de los mismos, que la acción de las armas enemigas.— «Considerando: que por estas razones, el sólo hecho de lanzarse a los campos de la revolución, desafiando las terribles penalidades que ellos ofrecían implica de por sí, un acto de noble y heróico sacrificio por la Patria: es visto, que el autor del mismo merece bien de ésta, aunque no hubiere podido realizar la función bélica, al ser sorprendido por una enfermedad mortal.— «Fallo: que debo declarar y declaro sin lugar dicho recurso de revisión y a la Sra. María de la Concepción García y Lima, con pleno derecho al disfrute de la pensión que por este Juzgado le fué reconocido por auto de 27 de Julio de 1920 como madre del soldado Bienvenido Vázquez García.— Y firme que sea esta resolución remítase copia certificada de la misma a la Comisión Revisora de Pensiones a Veteranos de la Secretaría de Hacienda para su conocimiento y efectos legales procedentes.

Gana Sarrá dos pleitos

En el juicio declarativo de menor cuantía seguido por el Dr. Ernesto José Sarrá y Hernández, contra Juan G. Manuel López Fernández, el señor Juez de Primera Instancia del Oeste, Dr. Martínez Azcue, ante el Secretario Angel P. Amador, dictó sentencia, declarando con lugar la demanda y condenando al demandado a pagar al actor la cantidad de $673.00, de principal, más los intereses legales y las costas del juicio.

—El propio Juez, ante el Secretario Angel P. Amador, declaró con lugar la demanda de menor cuantía establecida por el Dr. Ernesto Sarrá y Hernández, contra Carmen Ferrer Sánchez y Arsenio Hernández Martínez, condenando a los demandados a pagar al actor la cantidad de $1,225.00 de principal más los intereses legales y las costas del procedimiento.

Declaratoria de heredero

El Dr. Juan Francisco Nodarse, Juez de Primera Instancia del Norte, dictó auto ante el Secretario Don Andrés García declarando intestado el fallecimiento de María de la Concepción Espinosa y Crespo, y por sus únicos y universales herederos a sus hijos Juan Angel, Manuel de Jesús, María Josefa, María del Pilar y José Enrique Vicente Espinosa y Espinosa.

—El Juez de Primera Instancia del Este, Dr. Cataneo, dictó auto por ante el Secretario Antonio Daumy, declarando intestado el fallecimiento de Isabel Fermina Manuela de la Candelaria de la Hoz y Gandarilla, y por su único y universal heredero a su hijo Agileo de Jesús Seguí y de la Hoz.

Divorcio

El Dr. Sebastián Fernández de Velasco, Juez de Primera Instancia de Almendares dictó sentencia ante el Secretario Hermógenes Giménez, declarando con lugar la demanda de divorcio establecida por Rosa María Cairo, contra Tiburcio Máximo Luis del Castillo y Rodríguez, y en consecuencia disuelto el vínculo matrimonial existente entre ambos cónyuges.

José García Monte, proclamado candidato

En el recurso electoral establecido por Heriberto Madrigal Ramírez, sobre rectificación del escrutinio practicado por la Junta Municipal del Norte de la Habana, en las elecciones celebradas por la Asamblea del barrio de Pueblo Nuevo, Colegios 1 y 2, del Partido Nacional Revolucionario Realista, el Sr. Juez de Primera Instancia del Sur, Dr. Juan Ignacio Jústiz, dictó sentencia declarando con lugar en todas sus partes dicho recurso y revocando lo resuelto por la Junta Municipal en su acuerdo de 25 de Julio en lo que se refiere al sorteo que dispuso entre los candidatos señores José M. García Monte y Juan Pelayo Arias, el cual deja sin efecto y declara que el candidato elegido por la minoría de los votantes afiliados al Partido Nacional Revolucionario Realista, es el señor José M. García Monte, para Delegado de la Asamblea Municipal de dicho Partido, y en consecuencia lo proclama electo.

Varias vistas de recursos electorales se celebraron ayer

Ante los distintos Juzgados de Primera Instancia, se celebraron ayer varias vistas de los recursos electorales establecidos contra las elecciones celebradas el día 23 del pasado mes de Julio.

Se espera de un momento a otro conocer las resoluciones que al efecto dictarán los respectivos Jueces que conocen de los mismos.

Para el que amenazó de muerte a una amiga y a dos mujeres más vecinas de aquélla, pide el Fiscal cinco años

Otras penas más ha solicitado para varios acusados por delitos de lesiones y tráfico de drogas. Desestimada una solicitud de amnistía. Resolución sobre accidentes obreros

El Ministerio Fiscal ha interesado que Elpidio Valdés Rodríguez sea sancionado con cinco años de privación de libertad, por delito de amenazas condicionales de muerte, hechas de palabra, sin logro de propósito, con la agravante de reincidencia.

Refiere el citado Ministerio, en su escrito de conclusiones provisionales, que Valdés Rodríguez amenazó de muerte el 22 de junio último a su amiga Eulalia Valdés López, porque ella trataba de separarse de él, además de decirle que aceptaría la separación sólo en el caso en que ella le entregara la suma de $200.00. Igualmente amenazó el procesado a dos vecinas de la muchacha de darles muerte si denunciaban las amenazas que él le hizo a la misma.

También interesa el Fiscal:

Veinticuatro meses de prisión y $40 de indemnización para Abilio Toledo Díaz (a) «El Boxeador», por delito de lesiones graves, con la agravante de uso de arma sin licencia. El procesado y otras personas hasta ahora desconocidas que estaban enemistadas, por causas que se desconocen, con Jesús Delgado Alfonso, al encontrarlo a las 9 de la noche del 13 de mayo último en la esquina de las calles San Anastasio y Vista Alegre, lo atacaron, causándole Toledo con el cuchillo de punta que portaba, una lesión en el tórax, de la que tardó en sanar cuarenta y cinco días.

Cuatro años de prisión y multa de $300 para Daniel Montejo y Laguardia, por tráfico de drogas tóxicas o estupefacientes.

Y un año de privación de libertad para Alfredo Campos Fernández, por delito de rapto.

Una sentencia más por accidente del trabajo

El Tribunal Supremo ha declarado sin lugar el recurso establecido por Raúl Figueredo Aguado en la demanda que siguiera sobre accidente del trabajo el recurrente, contra la Compañía Cubana de Fianzas, procedente de la Audiencia de Santa Clara, que la declaró sin lugar.

Dice el Tribunal Supremo «que aunque en diversas sentencias ha declarado que en el concepto de accidente indemnizable se encuentran comprendidos no solamente los que sufre el obrero durante el trabajo, sino también todos aquellos que en una forma próxima o remota están ligados al servicio que presta a su patrono y que se traduzcan en beneficio de éste, entre los cuales deben comprenderse el hecho de ir al trabajo y el regresar a su domicilio una vez realizado éste, es claro por demás que esa inteligencia del artículo I de la ley de la materia, no puede llegar hasta declarar protegido por ésta el accidente que se produce en el viaje del obrero hacia su trabajo por medio o camino que no sea lícita o normalmente utilizado y sin expreso o tácito consentimiento de su patrono, porque en tales términos el accidente no acaece en relación con el riesgo peculiar de su trabajo, sino por otro ajeno a éste que no permita su inclusión en aquel precepto ni hace responsable del mismo al patrono.»

En el caso de que se trata, el obrero, para ir a su trabajo, lo hacía por una faja de terreno entre la línea del ferrocarril y la cerca, que no era utilizable, y cuyo paso había sido prohibido por el patrón.

No tiene derecho a que se le otorgue la amnistía

Por el Tribunal Supremo ha sido declarado sin lugar el recurso establecido por Aparicio Rodríguez Cárdenas, contra auto de la Sala Cuarta de lo Criminal de la Audiencia que lo condenó, en 1937, a diecisiete años, cuatro meses y un día de reclusión por homicidio, del que resultó víctima Paulino Azcuy y Azcuy. Al igual que la Audiencia, el Supremo considera que no es de aplicar la amnistía, pues ya la pena fué rebajada, de acuerdo con dicha Ley de Amnistía de 21 de diciembre de 1938, a once años y 210 días, que es lo que debe cumplir, no encontrando razón el Tribunal para acogerla más.

UNA VELADA ESTA NOCHE EN HOMENAJE AL GRAL. CALIXTO GARCIA IÑIGUEZ

Como se ha venido anunciando, hoy día 5 se celebrará en el salón de actos del Consejo Nacional de Veteranos de la Independencia una velada con el objeto de festejar solemnemente el centenario del natalicio del Lugarteniente General del Ejército Libertador Calixto García Iñiguez. Dicho acto tendrá lugar a las nueve de la noche y será amenizado por la Banda del Cuartel General del Ejército.

Harán uso de la palabra el coronel Cosme de la Torriente, presidente del Consejo, y el doctor Francisco Miranda Varona, miembro de la Asociación de Hijos de Veteranos, estando la parte artística de la misma a cargo de la señorita Carmina Rosell, y señores Luis Borbolla, Edgardo Estrada y René Mendoza.

La señora Natalia Aróstegui Suárez tendrá a su cargo la recitación de algunas poesías.

CAYO EN SU DOMICILIO

Al caerse en su domicilio se ocasionó lesiones de carácter grave María de los Angeles García, de años y vecina de Cuba 467, de que fué asistida en el Primer Centro de Socorro.

Ultimo día de nuestra

Gran Oferta Anual de CORTES Y RETAZOS.

Una gran variedad de Cortes y Retazos de las mejores y más nuevas telas de moda a precios excepcionalmente reducidos.

Aproveche esta oportunidad para hacerse varios vestidos más con una suma insignificante.

Planta Baja.

El Encanto

RESULTADO del CONCURSO FOTOGRAFICO DE

"EL ENCANTO"

El jueves se reunieron, a las dos de la tarde, en el Salón Verde de "El Encanto" los señores:

ALBERTO BROCH,
IVO DE LA MONEDA,
ERMENESTO RAMIREZ,
RAFAEL PEGUDO y
GONZALO LOBO,

miembros integrantes del Jurado Discernidor del Concurso Fotográfico Anual de "El Encanto", en el cual se otorgaron 25 importantes premios.

He aquí las decisiones del Jurado:

PRIMER PREMIO ..... Dr. Gustavo Alamilla.
SEGUNDO PREMIO ..... Dr. Roberto Machado.
TERCER PREMIO ..... Sr. José Manuel Acosta.
CUARTO PREMIO ..... Dr. Arturo M. Mañas.
QUINTO PREMIO ..... Dr. Jorge Navarrete.
SEXTO PREMIO ..... Dr. Rodolfo Maruri.
SEPTIMO PREMIO ..... Sr. Angel de Moya.
OCTAVO PREMIO ..... Sra. Guillermina de Navarrete.
NOVENO PREMIO ..... Sr. Vandergucht.
DECIMO PREMIO ..... Sr. Roberto Rodríguez.

Los quince premios en efectivo correspondieron a los siguientes concursantes:

Señores Silvio Hernández, Hugo Wohner, Rodolfo Maruri, Miguel Bestard, Jorge Consuegra, José Manuel Acosta, Roberto Machado, Jorge Navarrete, Bernardo Figueredo, Gustavo Alamilla, señora de Herrero, Roberto Rodríguez, Arturo M. Mañas, Angel de Moya y señora Rebeca Mañas.

«El Encanto» aprovecha esta oportunidad para felicitar a los triunfantes de ésta, cada año más interesante justa artística y para dar las gracias a los miles de aficionados que nos han honrado participando en ella. A los señores miembros del Jurado, nuestro agradecimiento más sincero por su difícil y delicada labor.

Los trabajos premiados y sus premios correspondientes serán expuestos en una de nuestras vidrieras por Gallano.

El Encanto

Colchones Simmon's

FRESCOS,
COMODOS,
SUAVES,
CONFORTABLES.

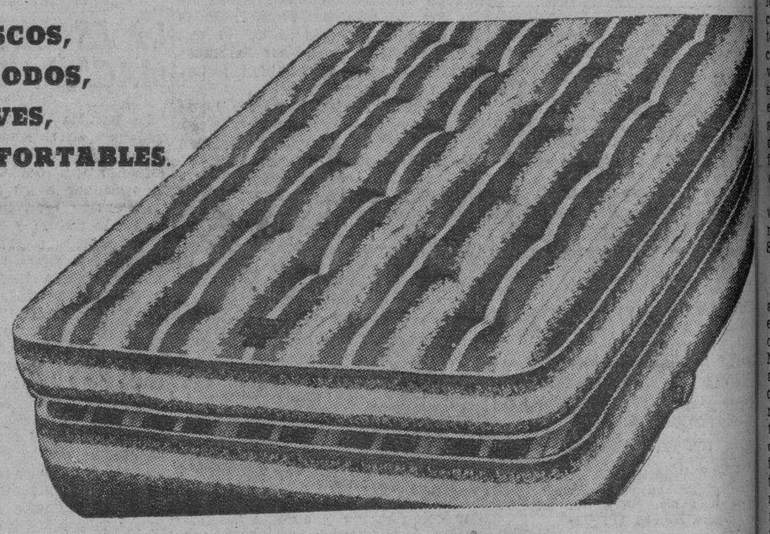

El mejor elogio que puede hacerse de una cama o de un colchón es decir de ellos que son Simmon's. Simmon's representa en este orden la perfección. Sus camas son elegantes, finas, modernas en toda la extensión de la palabra y son siempre muebles de gusto. Los colchones Simmon's son frescos, cómodos, suaves, confortables, propicios al reposo más grato y absoluto.

Todas estas ventajas puede Ud. apreciarlas a simple vista viniendo a examinar nuestras colecciones de camas y colchones Simmon's, en el Segundo Piso.

Además, en el Departamento de Tapicería tendrá usted oportunidad de ver una también rica colección de studio-coachs, convertibles en camas, muy prácticos y cómodos, así como confortables hamacas para jardín y portal, y los famosos "Sun tan cots", para tomar el sol.

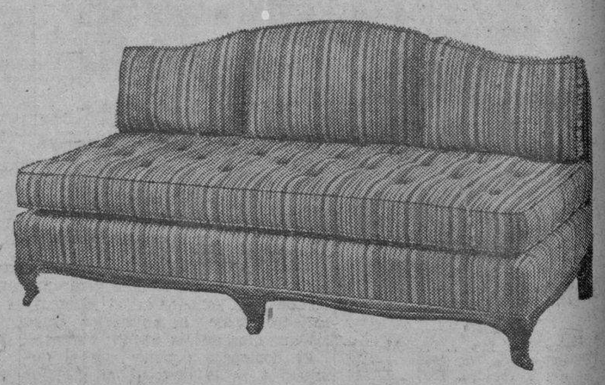

SEGUNDO PISO

El Encanto

Todo cuesta en El Encanto menos de lo que usted piensa.

M.E.C.D. 2016

SECCION 1

TELEFONOS:::
Dirección M-2856
Jefe de Redacción M-1287
Sección de Sports M-7912

DIARIO DE LA MARINA

TELEFONOS:::
Quejas M-7911
A. Clasificados . . M-7915

SECCION 1

AÑO CVII — ACOGIDO A LA FRANQUICIA POSTAL. — LA HABANA, SABADO, 5 DE AGOSTO DE 1939 — EL PERIODICO MAS ANTIGUO DE CUBA. — PAGINA TRECE

La España de Hoy

EL CAPITAL DEL CAMPO

Es éste, el programa de hoy:

—Y ahora, las batallas de la paz...!

La de la reconstrucción; la de la organización; la del descubrimiento de tesoros... La del hogar y la calle; la de la ciudad y el campo; la del laboratorio y el taller...

El Caudillo, para ellas, dió este lema:

—«Producir, producir y producir»...

Y ahora hay que producir a toda prisa, porque hace ya varios siglos que se está destruyendo a todo trance.

La batalla del campo es esencial, y exige que se anuden prontamente voluntades contrapuestas, intereses encontrados, calidades agrícolas distintas. Hasta hoy no contaron nunca los labradores del Norte la producción de trigo de sus surcos como su riqueza básica. Tampoco en realidad les hacía falta para desenvolverse plenamente. Todos los pueblos norteños tienen potencialidades de riqueza especial característica, que importa desarrollar para prosperidad de la nación; los que cultivan el trigo, tan sólo lo cultivan como ayuda...

En Santander, por ejemplo, hay unas manchas de trigo por las tierras de Potes y Reinosa. De las treinta mil hectáreas sembradas en total en la provincia, apenas si estas manchas se distienden por las cinco mil quinientas, salpicadas a las veces de cebada, de avena y de centeno. En cambio, abarca el maíz diez y siete mil hectáreas, y son las dedicadas a los pastos ciento ochenta y siete mil. Los pastos, riqueza básica de toda la Montaña ganadera... Los bosques, riqueza básica de toda la Montaña laboriosa... Y en un rincón del Sur y el Occidente, que se dedica al cultivo de cereales de invierno, un puñado de trigo, «como ayuda»...

Nunca fué aspiración de la Montaña la intensificación de este cultivo, que jamás podrá aportarle el necesario provecho. La vid, en otro tiempo, le dió más. Junto el garbanzo de Potes, hízose popular la vid de Potes, que sin embargo decrece y está llamada a desaparecer. En cambio, importa mucho a la Montaña que se defiendan sus «puertos», que aumenten sus praderas espontáneas, y que haya quien se ocupe de crearle praderas artificiales. Un pedazo de terreno que se les robe a los pastos para dedicarlo a trigo, será un mal que se le haga al labrador. La palabra «labrador» también es inexacta en este caso. La Montaña es el «puerto» abundantísimo, de pasto dulce y jugoso; son los mil montes de hayas, y de encinas, y de robles, y de tocios, juntos en espesura inextricable; son las cien mil cabezas de ganado de las viejas estadísticas, que aumentarán sin duda grandemente las que dará el porvenir... Los venajes montañeses de prosperidad y brío, son eso deben ser eso: una suma riqueza forestal, y una suma riqueza ganadera...

Eso ya no es «ayuda», que ya es vida. Y eso es lo que debiera incrementarse con verdadero empeño en Santander.

Y si se quieren arrancar parcelas al terreno improductivo, foméntese el cultivo del maíz. Si hay acaso un cultivo necesario a toda la zona Norte, es éste del maíz, que nunca alcanza a cubrir sus exigencias, y que le impone a España importaciones onerosas y continuas. En Castilla, el año es «malo» cuando es deficitaria la cosecha que la abastece de trigo; en Santander, en Asturias, en Galicia, en todo el Norte, se dice que el año es «malo» de una manera esencial, cuando se depaupera gravemente la cosecha de maíz. El maíz da la borona de la casa de los pobres, ayuda a la grosura de los cerdos, alimenta a las gallinas, asegura a las vacas el «narvasu».. En los hogares humildes, la harina de maíz suple a las papas... Ay de los labradores que no tengan tras de la recolección, cubiertos con las ristras de mazorcas los barandales del hórreo...! «Malo» el año para ellos...! A la desnudez del hórreo, bien pudieran deberse las tristezas que parecen juntarse en la penumbra de los rincones del lar...!

Cada región su carácter, su producción y su clima; cada región sus hombres y su módulo. Santander, bosques y prados; Galicia, bosques y prados; Asturias, bosques y prados... Y frente a ellos el mar, todo riqueza, que en los pueblos de la costa vierte continuamente chorros de oro; y sobre ellos, las industrias de posibilidades infinitas, que aguardan el apoyo imprescindible para desenvolverse en plenitud; y en ellos, las industrias derivadas de la ganadería y de la pesca, que echan sobre los pueblos los millones; y debajo de los bosques y debajo de los prados, el hierro, el manganeso y el carbón, que mantienen ejércitos de obreros... Asturias, que tiene minas, que está cuajada de industrias y que se abre frente al mar, no cesa sin embargo de decir:

—Debemos apoyar nuestro futuro para librarle de crisis, en la ganadería y en el bosque...

Lo mismo que Santander; lo mismo que Pontevedra; y lo mismo que todas las provincias de montañas formidables y selvas interminables, donde las humedades de la atmósfera llenan de jugo los pastos, y cubren de verdor de terciopelo los picos de las cumbreras en los meses más duros del estío. Intensificación de esta riqueza, tan prodigada por Dios; y después, el cultivo del maíz; y después, en el huertuco, los cuadros de patatas, de cebollas, de verduras y de arvejos; y después, en el camino, la pompa de un avión lleno de rosas...

Intensificación de esta riqueza, en provecho del Norte y bien de España. Y hay que dejarle a Castilla la intensificación bien orientada de la producción del trigo, que es la única riqueza que posee...!

C. CABAL.

Dr. ROSATI
DENTISTA
O-Reilly 463 entre Villegas y Aguacate
Teléfono A-9422

CON EL DECRETO PROMULGADO AYER EN BURGOS, SE LOGRA LA UNIFICACION COMPLETA DE TODOS LOS ESPAÑOLES EN UN SOLO PARTIDO Y UN SOLO MANDO

UN PERIODICO ROMANO DICE QUE EL GENERALISIMO FRANCO SE INCLINA A LA FORMACION DE UN DIRECTORIO MILITAR

Como asesores se hallarían algunos prohombres civiles

El 90 por ciento de objetos llevados al Rastro de Madrid, proceden de robos de los rojos

ROMA, agosto 4. (Havas).—El periódico romano «Regime Fascista» publica hoy una correspondencia especial, fechada en Burgos, en la que se dice que el proyecto del generalísimo Franco de formar un Gobierno cuya presidencia iba a ser ofrecida a un civil, ha sido abandonado por el momento. Agrega el corresponsal de «Regime Fascista» que la tendencia que prevalece actualmente es la de crear un directorio militar, al cual estarían adjuntas varias personalidades civiles.

Se trata, en resumen, de un regreso a las concepciones del general Miguel Primo de Rivera, pero con métodos políticos completamente nuevos.

Construirá la Central Nacional-Sindicalista la barriada de Vallecas

MADRID, agosto 4. (Havas).—De la construcción de la nueva barriada de casas baratas en Vallecas, se ha encargado la Central Nacional Sindicalista. Las obras comenzarán inmediatamente. Se invertirán en ellas veinte millones de pesetas.

Se reduce el número de productos sujetos a guías

MADRID, agosto 4. (Havas).—En virtud de las disposiciones de la Comisaría de Abastos, sólo han quedado sometidos al régimen de guías los productos siguientes: aceite, arroz, azúcar, bacalao, café, carnes congeladas, garbanzos, huevos, judías, leche condensada, lentejas, patatas, tocino, piensos y ganado de cerda, lanar y vacuno.

Enorme cantidad de objetos robados ofrecidos al Rastro

MADRID, agosto 4. (Havas).—Los vendedores del famoso Rastro madrileño, situado en la plaza llamada Cabecera y prolongándose a lo largo de la Ribera de Curtidores, y que es el lugar de la ciudad en que se vende la mayor cantidad de muebles y objetos usados, han manifestado que el noventa por ciento de lo que se les ofrece actualmente para la reventa, en Madrid, procede de los robos realizados mientras la capital estuvo asediada.

Próxima inauguración de museos

MADRID, agosto 4. (Havas).—La jefatura nacional de Bellas Artes anuncia que el día 14 será re-abierto el famoso Museo de Valladolid, el mejor de la imaginería española, aumentado con nuevas riquezas artísticas. En septiembre será re-inaugurado el museo de Artes de Barcelona con todo lo recuperado, que actualmente está depositado en la Maison Lafitte, de la cual se posesionó el patronato del Museo, en el mes de marzo. En octubre será abierto nuevamente el Museo Nacional de Arte Decorativo.

En Derroñadas (Soria), funciona también este Sanatorio Antituberculoso. En él recobran la salud ex combatientes enfermos. Obsérvese, en la torre central, la cruz y la cifra del Patronato Nacional Antituberculoso.

Figuras de España en París

PARIS, julio 1939.—Hace breve tiempo en estas mismas columnas que insertan mis impresiones parisienses publicaba un artículo el ilustre doctor Grego-Marañón titulado «Nubes sobre el Pirineo». El artículo era (no cabe duda que lo habrán juzgado así los lectores) de un interés palpitante y apasionante. Con esa sensibilidad y ese conocimiento supremos que caracterizan los escritos de uno de los hombres que más jóvenes han alcanzado el magisterio universal (me refiero siempre a Marañón), se aludía en el comentario, a las relaciones franco-españolas; a esas nubes sobre los montes que separan los dos países, pero que también los unen, como venía a decirnos el maestro, tal que el nervio de un libro abierto.

¿Cuándo desaparecerán por completo esas nubes? Nosotros como nuestro doctor célebre, ansiamos para cuanto antes el espectáculo hermoso de un cielo limpio y despejado, de ese cielo que parecía alzarse como una bandera desde la tierra, salido de entre las manos de unos hombres.

El artífice por parte de España

El 22 de marzo de 1939 el embajador en París del gobierno del general Franco, oficialmente reconocido, ocupaba la Embajada de España, el bellísimo Palacio situado en la Avenida de Jorge V., la gran arteria que desemboca en los Campos Elíseos. Toda la prensa insertaba su fotografía. Al pie rezaba el nombre: José Félix de Lequerica, seguido de la consiguiente explicación.

José Félix de Lequerica abandonaba la Alcaldía de Bilbao para ocupar el cargo de embajador en París.

A los pocos días le oímos un breve discurso pronunciado para los españoles residentes en esta ciudad-luz, que habían ido en grupo a saludarle. Entre ellos destacaban algunas figuras de grandes intelectuales: don Ramón Menéndez Pidal, Azorín, Pío Baroja... a los que la guerra diera carta de vecindad parisina.

El embajador dijo unas palabras sobrias, sinceras, sumamente emotivas.

Poco más o menos:

«España ahora no es un país cómodo; es un país que merece el esfuerzo de cada cual acordado de modo, entusiasta; pero es un país dispuesto a mantener las más cordiales relaciones con cuantos reconozcan su dignidad y sus derechos»...

Inmediatamente, por la manera de ser pronunciado el discurso saltaba la evidencia del orador, del hombre de tacto, del conocedor de la política y de las circunstancias internacionales, tan turbadas y turbulentas en Europa, tan a merced de que cualquiera de esas cerillas que

JOSE FELIX DE LEQUERICA, EMBAJADOR DEL GENERAL FRANCISCO FRANCO

Especial para DIARIO DE LA MARINA

El hombre del palacio de la Avenida de Jorge V. es un escritor y un virtuoso de la elocuencia.—Un enamorado de la latinidad.—«Tacto y maestría», diríase su lema para llevar las difíciles relaciones franco-españolas del momento.

UN REPORTAJE DIRECTO Y EXCLUSIVO DE MIGUEL PEREZ FERRERO

todos los días se arrojan encendidas sobre el mapa del viejo continente, prenda el fuego capaz de convertirle en gigantesca hoguera.

Mas las palabras del embajador lo largo del discurso, y en su conjunto, fueron dignas, acertadas y tranquilas.

Un orador y un conocedor de la política, me he permitido apuntar... Pero había más.

El escritor

Habla el escritor, el hombre de pluma.

José Félix de Lequerica es un escritor. Un ensayista. Su especialidad es el ensayo. Su arte consiste en condensar las ideas y dar el producto de su elaboración en descargas densas y rápidas, válganos el simil, como si fuesen descargas eléctricas. Por eso prefiere la revista al libro; y por eso su obra principal se halla esparcida en revistas. Sin embargo, acababa, puede decirse, de obtener un éxito notable con un libro publicado durante la contienda española: «Soldados y políticos». Es un libro, como todo lo que de él apreciamos, de trazo enérgico, de síntesis y de convicciones...

Si hay un país en el que no puede hablarse de decadencia literaria este país es España. Hubo un instante en que a unos cuantos desconocedores les dió por abominar del siglo XIX español. Hoy se ve la enorme riqueza del siglo hasta el punto de haberle decidido al maestro «Azorín» a emprender una obra que habrá de titular: «El segundo Siglo de Oro español». En ese siglo se echan los cimientos a los valores actuales, se alzan los maestros de la época, y en las luchas con la gran América se crea esa hermandad de ahora por el enriquecimiento que mutuamente se dan el espíritu y el idioma. España, como ha subrayado «Azorín» recientemente, da un Castelar, un Cánovas, un Galdós, América, figuras de la reciedumbre de un Bolívar, de un San Martín, de un Paz... ¿Cómo pues hablar de decadencia?

Y de todo ello surgen los grupos literarios e intelectuales más próximos. Por eso no quiere decir división la existencia de muy diversos grupos de escritores y pensadores simultáneamente en un país; sino riqueza.

¿Dónde situar entonces a José Félix de Lequerica? Podría situársele, para dar una idea al lector, en el grupo intelectual compuesto por Eugenio d-Ors, Rafael Sánchez Mazas, José María Pemán, Eugenio Montes: grupo epigonal de una ramificación de la famosa generación del 98, la rama, o brazo, que la tragedia española segara: Ramiro de Maeztu.

En cuanto al grupo francés, José Félix de Lequerica halla el calor en Abel Bonard, el eximio académico universal moralista, en Camile Mauclair, en Claude Bernard, en René Benjamín, el magistral biógrafo de Balzac (que le ha dado en estos días la batalla a Jean Ajalbert para llevar al seno de la Academia Goncourt, a la que pertenece, al actor Sacha Guitry), en el propio Guitry, en el escultor Real del Sarte... En fin, en tantos valores franceses de primer orden y primera fila.

Por tanto puede decirse: En el Palacio, que es tierra española de la Avenida de Jorge V. hay un escritor y un escritor de raza que cree y confía en los destinos intelectuales de España y en los inmensos destinos de la lengua española que se habla, se siente y se escribe en dos continentes con el fuego y la pasión de la hermandad espiritual e idiomática. Y también que cree y confía en que las nubes que se estacionan hoy como Marañón decía con tanto acierto en su artículo, sobre el cielo pirenaico habrán de despejarse, porque hay pueblos nacidos para comprenderse y superar los errores y las rémoras que acechan en todos los momentos de la historia de las naciones.

El hombre

Es un bilbaino. Y, digámoslo rotundamente: un señorito de Bilbao. Esta es otra de las palabras que ha venido intentándose desprestigiar inútilmente. Ahora no hace falta reivindicarla. El señorito español no es un inútil. Señorito fuera Quevedo, de haber existido la denominación en su tiempo; y fuéra o Garcilaso. Los americanos libertadores fueron, en su mayoría, señoritos. ¿Y quién será capaz de negarles su grandiosidad? Señorito quiere decir afabilidad, alegría bondad desinteresada y generosa ¡y saber morir en el campo del honor cuando se le pide! Hubo una maniobra astuta, hoy desbaratada, por la que quiso hacerse al «señorito» sinónimo del vago y el marchoso. Mas, en la actualidad, huelga la rehabilitación.

Y si no es, exactamente José Félix de Lequerica fué un señorito bilbaíno. Dijérase pasado por Oxford en Cambridge, y por alguna universidad francesa, acaso la misma Sorbona, donde aún breves años, en una de sus dependencias, y con motivo del homenaje al director del Instituto de Estudios Hispánicos. Martinenche, pronunciara, en representación de España, un cálido discurso.

Conocedor profundo del francés y el inglés se desenvuelve naturalmente en estos idiomas y en esta Francia, en este París que ama entrañablemente. Y su prestancia espiritual queda siempre abonada por su continente externo.

La misión delicada

Para ser actualmente embajador de España en París eran necesarias tres cosas: prestigio personal, profundo amor a la patria, e indiscutible amor a Francia. La misión a cumplir no era—no es—una misión fácil. Quedaban pendientes y por despejar actitudes y determinaciones adoptadas por otros hombres que no son los que ahora rigen los destinos de los franceses y que si, por un momento, pudieron representar una mayoría electoral, pronto dejaron de representarla teniendo que ceder el paso a otros gobernantes. Pero sabido es que resulta más fácil, o que suele resultar, hacer un nudo que deshacerlo, organizar un **imbroglio**, que despejar y clarificar la atmósfera. Corazones franceses han estado estrechamente unidos a corazones españoles lanzados a tierras de Francia por la guerra y esos corazones tuvieron siempre un eco de aliento y de justicia para las aspiraciones de sus hermanos en éste y aquél lado de los Pirineos.

Misión, pues, extremadamente difícil la que trajera José Félix de Lequerica a París. Su tacto, su oportunidad, su exquisita delicadeza, sus dotes de político, en fin habrían de facilitársela.

En este terreno es inútil tratar de obtener una palabra concreta, en cuanto a información para los públicos, de labios del embajador. El embajador, que en nada es huraño, tiene su puerta abierta para cuantos acuden en demanda, particular o no, se niega a hacer manifestaciones concernientes a su cargo. Sólo cuando ha creído de utilidad hacerlas, ha sido él quien espontáneamente se ha prestado por medio de su propia palabra hablada o escrita. De otro modo, sin esfuerzo, sin violencia, sin aislarse, se escabulle. Tal vez con un aire cortés y ligero, pero en el fondo con un profundo respeto—la actitud no implica otra cosa—para su patria y para Francia.

Su amor al trabajo y a la latinidad

El porte no revela cansancio.

El embajador, figura elegante, bigote recortado a la inglesa, realiza el tipo del caballero inglés, tan cercano muchas veces al modelo del caballero español. Se ha hablado ya en París, por los cronistas mundanos, de sus americanas impecablemente cortadas, pero se ha hablado también en París, en los medios diplomáticos de su inagotable capacidad de trabajo.

Su personal ha de estar a punto, con él, desde primera hora de la mañana. Las entrevistas, las conferencias, las asistencias a toda clase de reuniones y recepciones, la marcha al día de los asuntos españoles en Francia le encuentran siempre en la «brecha», es decir: en su puesto de mando y de representación.

Es la resultante de una vida austera, sobria, en los manteles y en las distracciones. Con lo que se acerca al tipo del hidalgo de Castilla.

No consiste en conocer un país—opina—en haberlo vivido profundamente, en su actualidad, sino en sentirlo, haberlo sentido y comprenderlo en su cultura y en su Historia. Y la cultura de un país no son únicamente las obras de sus hombres vivos, o recientes, sino el pensamiento y el progreso de sus hombres lejanos.

Profundo conocedor de los clásicos de la lengua española, ha leído, releído y desentrañado los clásicos franceses: los maestros del pensamiento filosófico y del pensamiento literario; es decir: del pensamiento francés, en suma. Y lo que es más importante: los ama.

Cultura latina la suya, eminentemente latina. Y él un enamorado de la latinidad.

Insistimos en recoger una imagen presentada ya en estas cuartillas para subrayar el hermoso espectáculo que motivó el homenaje al hispanista Martinenche, en el Instituto de Estudios Hispánicos de la Sorbona. Hicieron sus discursos las voces francesas; hablaron los embajadores y ministros de las naciones americanas de idioma español; pronunció su oración el embajador de España, José Félix de Lequerica. Era la hermandad forjada por una raza eterna y por un idioma eterno lo que se nos representaba para fundirse en su amistad con Francia.

Ultimas palabras

En estos instantes en que España nombra embajadores, ministros y representantes diplomáticos en los países de América, reconocida en su nuevo esfuerzo, queremos brindar al otro lado de los mares la silueta de este embajador del Palacio de la Avenida de Jorge V.

Miguel PEREZ MARRERO.

París, julio 1939.

(Prohibida la reproducción).

Dos mil refugiados españoles salieron rumbo a Valparaíso

La «Unión Catalanista» ha lanzado un manifiesto en favor de la unión de todos

PARIS, agosto 4. (Por JUAN TOMAS, corresponsal de la Agencia Havas).—La Unión Catalanista, vieja organización que siempre ha estado al margen de los partidos, ha dirigido a todas las personalidades catalanas más relevantes que se encuentran en el extranjero, sin distinción de matices, un manifiesto circular, pidiéndoles que interpongan toda su influencia y hagan cuantos esfuerzos les sean posibles para que cesen las luchas internas entre los catalanes y se produzca la unión.

Se recuerda en el manifiesto, que está firmado por un delegado en París de Unión Catalanista, el alto sentido patriótico que presidió esta organización, desde fines del siglo pasado. Recuerda también que figuraron en las filas de la Unión, hombres como Angel Guimerá, Prat de la Riba, Pedro Albavert, Sanzi y Guitart, Antonio María Galissa, el Dr. Martí y Juliá, y otros no menos ilustres en la obra del renacimiento de Cataluña.

Dos mil refugiados españoles, hacia Valparaíso

BURGOS, agosto 4. (Havas).—Informes directos de Francia dicen que del puerto de Pauillac zarpó en dirección a Valparaíso, Chile, el vapor «Winnipeg», con dos mil refugiados a bordo.

SUSCRIBASE Y ANUNCIESE EN EL «DIARIO DE LA MARINA»

NU-ENAMEL
PINTURAS MARINAS
ESMALTES MODERNOS
BARNIZ SPAR MARINO
PASTA BLANCA DE ZINC
PINTURAS PARA INTERIORES
PINTURAS PARA INTEMPERIES
ALUMINIO DE BAKELITE MARINO
BLANCO BRILLANTE PARA YATCHS
PATENTE DE COBRE PARA EMBARCACIONES
PATENTE ANTI-FOULING PARA EMBARCACIONES
PATENTE ANTI-CORROSIVA PARA EMBARCACIONES
Agente General:
JUAN JOAQUIN OTERO
O'REILLY Nº 364 TELEFONO A-7741.
y COMPOSTELA.

Bajo la bandera única de Falange se cobijarán todas las tendencias, y las juventudes militares y civiles

Con este motivo, en los centros autorizados se hace resaltar el hecho de que en el extranjero no se podrá alegar ahora que existe oposición entre Ejército y Falange, pues todo es uno

BURGOS, agosto 4. (Havas).—Un decreto del Consejo de Ministros publicado hoy en el Boletín del Estado, consolida definitivamente el estatuto político de Falange Española Tradicionalista y de las JONS (Juventud Obrera Nacional-Sindicalista). El decreto hace de esta organización la base del Estado Español, «su estructura, su continuidad histórica y de la revolución nacional».

El decreto confirma que el Caudillo es el único intérprete del Movimiento Nacional, depositario de la «autoridad suprema e indiscutible», y que los dos organismos supremos del nuevo Estado son el Consejo Nacional y la Junta Política. Falange Española se convierte en verdadero partido único, reuniendo bajo la misma bandera a la juventud política y militar, a los civiles, a los veteranos de la guerra civil, a los representantes del partido de José Antonio Primo de Rivera, a los de Falange durante la contienda, y a los oficiales del ejército. De esta manera la formación de Falange en su multiplicidad, va a formar un conjunto de todos los oficiales y suboficiales en activo y en la reserva y en general de todos los ex-combatientes, con lo cual, al tiempo que triplica sus efectivos, absorbe a todos los elementos jóvenes y hace del partido la expresión auténtica de la voluntad de la Nueva España.

Realizada la unificación

Todo indica que el Generalísimo Franco ha dado con este decreto el paso decisivo hacia la unificación. El 19 de abril de 1937, apareció un primer decreto en el Boletín Técnico del Estado español, por el cual se aglutinaba, dentro de los cuadros propios del partido, a los elementos falangistas fascistas, tradicionalistas y monárquicos católicos, o sea los requetés (carlistas y navarros). La nueva medida es complementaria, pues suma ahora los elementos políticos y a los militares que salieron vencedores de la guerra.

En los círculos autorizados de Burgos se subraya hoy, abandonando la reserva a que están acostumbrados, que en el extranjero ya no se podrá alegar, como han estado haciendo antojadizamente muchos, que existe oposición entre la ideología falangista y la del ejército. Y de la misma manera ya no restará el menor fundamento para ver en cada designación para puestos importantes, sean militares o civiles el signo de una derrota o de una victoria para Falange, ya que para el mundo entero será evidente, desde ahora, que existe una unión total entre ésta y el ejército, y que todos los mandos de la nueva maquinaria están en manos de un jefe único: el Caudillo del Imperio.

La modificación constitucional de la Nueva España no cambia, sin embargo, el punto de vista de la nación acerca de la eventual guerra europea. España no tolerará que se la desdeñe como tampoco consentirá ser arrastrada a una guerra contra su voluntad o sin su previo consentimiento.

Oportuno editorial de «Madrid»

En relación con este criterio, es muy oportuno el editorial que hoy inserta el periódico «Madrid» que se publica en la capital tradicional del país. El artículo que por su índole no está firmado, afirma que «nadie puede querer más la paz que los españoles, que apenas han salido de una guerra terrible. Mas debemos afirmar, sin embargo, que los españoles pueden esperar los acontecimientos serenamente, lo que no significa lo mismo que con indiferencia. La guerra no nos parece inmediata o inminente. El choque entre Rusia y Japón, en Asia, no puede implicar necesariamente la generalización del conflicto. El Parlamento británico ha iniciado hoy su receso... En vísperas, el Ministro de los Dominios, Sir Thomas Inskip, declaró oficialmente que la guerra europea no es probable... El Gobierno británico tiene buenas razones para creerlo así. Y todo ello son señales de buen augurio. Mas, es conveniente decirlo otra vez, la Nueva España no tolerará ser dominada por nadie...»

Baúles y Maletas
EL MEJOR SURTIDO
Casa MORERA
MAXIMO GOMEZ 676.
TELEFONO A5-1302.
Entre Carmen y Figuras

Pañuelos BORDADOS
El MEJOR SURTIDO
LA CASA LOFIÑO
SUPREMA GARANTIA
NEPTUNO 415 - CASI ESQ. A MANRIQUE - M-2050

DETENIDO UN INDIVIDUO POR VENDER ARTICULOS QUE ERAN DE AUXILIO SOCIAL

BARCELONA, aogsto 4. (AP).—La policía ha arrestado al jefe del servicio de auxilio social de Falange, del distrito de Barcelona, Salvador Tordera Toras, a quien se acusa de haber vendido leche condensada a razón de cinco pesetas la lata y 9.000 kilogramos de papel a 2.50 pesetas el kilogramo.

También ha detenido a Santiago Barrios Hernández, quien vestido de oficial y equipado con documentación falsa que le suministró el chauffeur del general Yagues, exigió dinero a Falange para la propaganda.

También se han hecho otros arrestos de elementos que realizaron crímenes en el régimen republicano.

Pelikan
Pluma fuente
$ 7.-
Escribe al primer trazo, no mancha nunca

La reorganización de Falange Española se ha efectuada ayer

BURGOS, agosto 4. (Transocean). El Boletín del Estado publica el decreto reorganizando la Falange Española Tradicionalista la que considera como movimiento militar y base del Estado. Para lograr este propósito se forma una sola fuerza integrada por la comunión tradicionalista que es garantía de la continuidad histórica y por Falange, que es vocación, fuerza y estilo de la revolución nacional.

La milicia representa el espíritu de Falange, la guardia vigilante del ejército interior, bajo el mando supremo del Caudillo, quien delega sus facultades en un jefe directo responsable.

El sindicato encuadra el trabajo, la producción, el orden interior, la graduación vertical jerárquica, en forma de ejército creador.

La Junta política tendrá diez miembros nombrados por el Caudillo y, además, delegados del servicio exterior, educación, prensa, sección femenina, organización juvenil y un Secretario General.

La Junta se reunirá una vez al mes. Considerase a Falange la guardia permanente de los valores eternos de la Patria, defendidos en tres guerras civiles y rescatada en julio de 1936 por el ejército del pueblo, hecho milicia.

El Partido de Falange se integrará de abajo arriba por afiliados militantes y adheridos, jefaturas locales, provinciales y secciones regionales, servicio de milicia, sindicato y secciones de delegados nacionales, Junta política, Secretario general del movimiento, Consejo Nacional y el Caudillo, quien se halla en la cumbre. Este designará para cada provincia un jefe. El Caudillo designará, secretamente, su sucesor, el cual será confirmado por el Consejo Nacional, en caso de muerte.

El Consejo se reunirá todos los años el 17 de julio y en la primera reunión el jefe y los miembros prestarán juramento a Falange y a España ante Cristo y los Santos Evangelios.

El Consejo Nacional se compondrá de un número de miembros que no será superior a 65 ni inferior a 50.

Los ministros, por razón de su cargo, al sólo efecto de participar en las tareas del Consejo Nacional que afecten a sus sanciones ministeriales, serán miembros del Consejo, sin cubrir número.

Los consejeros se renovarán cada tres años, siendo susceptible de reelección y no pudiendo ser sustituídos sin causas graves que estudiará el Caudillo, oído el Consejo.

Ningún consejero podrá ser detenido sino por orden del Jefe Nacional, a no ser con flagrante delito.

El Secretario General podrá ser depuesto por el Jefe Nacional, siempre que lo considere conveniente, o bien cuando se pronuncie en tal sentido los dos tercios del Consejo Nacional. Habrá un Vicesecretario, cuya designación y cese corresponden libremente el Caudillo. El Presidente de la Junta Política será libremente nombrado o separado por el Caudillo, manteniendo relaciones constantes del Estado para con Falange para la debida colaboración y armonía de los propósitos políticos. El Jefe Nacional de Falange será el Caudillo, quien personifica los valores y honores.

El Tribunal de Responsabilidades está procediendo a incautarse de los bienes de Companys y de otros

El Tribunal abrió procedimiento contra Companys, Ventura Gassols, Lluhí, Dencas y Portela Valladares. Los fondos de la venta de bienes se destinarán a la reconstrucción

SAN SEBASTIAN, agosto 4. (AP).—La Academia Española ha admitido en su seno como académicos de número a las siguientes personalidades:

Eduardo Marquina, dramaturgo; Julio Casares, filólogo; Padre Foliana, filólogo; Elías del Tormo, historiador del arte español; José Francés, escritor; Joaquín Turina, Músico Marcelino Santamaría pintor, Andrés Ovejero, ex catedrático socialista que últimamente aceptó los principios nacionalistas y católicos; José María Sert, pintor.

También han sido designados catedráticos de número: Llanos, Torriglia, Alvarez Ossorio, Manuel Benedito y Javier Sánchez Caryon.

Doce tenientes coroneles ascendidos por el gobierno de Burgos

BURGOS, agosto 4. (AP).—Doce tenientes coroneles han sido ascendidos a coroneles del estado mayor general, figurando entre ellos el Infante don Alfonso de Orleans, aviador, primo del ex rey Don Alfonso.

El Tribunal de Responsabilidades esta procediendo a la expropiación de las propiedades de Companys y otros

BARCELONA, agosto 4. (AP).—El Tribunal de Responsabilidades Políticas está haciendo los preparativos del caso para expropiar las propiedades de Luis Companys, ex presidente de la Generalidad de Cataluña y de otros cuatro funcionarios del gobierno.

El Tribunal ha abierto procedimiento contra Companys, el consejero de Educación Ventura Gassols, el consejero del Interior Lluhí, el director de Polonia Dencas, todos los cuales prestaban servicios a la Generalidad, y contra el ex primer ministro Portela Valladares.

El Tribunal tiene facultades para incautarse de las propiedades y proceder a su venta, destinando los fondos que obtenga para la reconstrucción nacional.

Todos los procesados huyeron después de la caída de Barcelona en poder de las tropas nacionalistas.

Nueva contribución alemana para Auxilio Social de España

MADRID, agosto 4. (Transocean).—El barco de carga alemán «Zahneck», descargó en Gijón, 125 toneladas de harina y treinta y cuatro toneladas de arroz. La descarga se realizó a presencia de las autoridades locales y la dirección de Falange.

En los discursos fué expresado el «profundo agradecimiento de España hacia Alemania por su eficaz ayuda en tiempos de guerra y de paz».

En aeroplano y con engaño se dió a la fuga La Pasionaria

MADRID, Especial. (P. C.)—Por Miguel Armesgot. Eran los últimos días de la dominación roja, cuando los comunistas se agitaban con el propósito de exterminar a cuantos no figuraban en sus comités y destruir cuanto aún quedaba en pie.

Para dirigir la «gloriosa» hazaña fueron enviados a la provincia de Alicante «La Pasionaria» y su estado mayor, a cuyo frente iba el cabecilla Lister.

Por fortuna para los moradores de aquella hermosa zona, los comunistas perdieron la partida y los maquiavélicos planes de éstos quedaron todos en proyecto. Los dirigentes de la campaña al verse descubiertos, escaparon. ¿Cómo?

Marcharon al aerodromo de Ibi, en donde había un avión, con su piloto; pero la partida ofrecía algunas dificultades ya que empezaban a circular los primeros rumores del fracaso del golpe bolchevique y los guardianes de aquel centro militar como todos los demás, sabían que ocurría algo grave, pero no comprendían lo que era.

El trance era apurado, supuesto que varios camiones cargados de guardias de Asalto iban en busca de los fugitivos.

La Pasionaria al llegar mostró a los jefes del destacamento su angustia, diciéndoles

—Los facciosos acaban de apoderarse de Alicante y van sobre los aerodromos para tomarlos también. ¡Muchachos!: a defender la república.

Se dieron rápidas órdenes y en pocos instantes se situaron las ametralladoras en puntos estratégicos.

Mientras duraba esta operación La Pasionaria y compinches subían en el avión que se remontaba velozmente por el cielo de Alicante.

Algunos de los guardianes de aquel sector debió pensar en la inutilidad de la defensa, sí, como decían, los nacionales eran dueños de la capital y rápidamente acordaron rendirse.

No tardaron en llegar los esperados camiones, que en vez de recibirlos a tiros fueron acogidos a los gritos de Arriba España! y Viva Franco!

El estupor de los de Asalto fué extraordinario.

Se estableció el contacto entre las avanzadillas de ambas fuerzas.

Pero ¿qué hacéis?—dijeron los recién llegados— No somos fascistas Somos republicanos que venimos a detener a La Pasionaria.

Los atónitos soldados del ejército popular republicano señalaron al avión en el que huía la «heroica defensora» de aerodromo de Ibi, y todos abrieron la boca estupefactos.

DR. MANUEL VILLAVERDE
DE LAS UNIVERSIDADES DE MADRID Y DE LA HABANA
Médico de la Clínica del Profesor Gregorio Marañón, de Madrid.
Medicina General, Secreciones Internas.—Consulta previo turno.
TELEFONO F-3532.—CALLE 17. NUMERO 11, VEDADO.

M.E.C.D. 2016

PEDRO POEY CONTRA HERNANDEZ EN LA PELEA ESTELAR DE HOY

Nicaragua será un rival fuerte para el team cubano en la Serie

PEDRO GALIANA

Desde el Bull Pen

—McKechnnie no cree en los slumps.
—Hartnett perdió con Terry en el cambio.
—DiMaggio gana mucho menos que Lou Gehrig.

Las recientes derrotas de los Reds de Cincinnati a manos de los New York Giants, realmente inesperadas si se tiene en cuenta la forma en que venían trabajando ambos clubs, ha traído a la mente de muchos la posibilidad de que los Rojos caigan en un slump que les aleje de la primera serie mundial en que se ven envueltos desde el affaire de 1919. «¿Si los Rojos caen en una mala racha y se ven a sólo dos juegos de diferencia del segundo lugar, que puede pasar en la Liga Nacional?» —se han preguntado muchos. «¿Tendrán los Rojos el espíritu suficiente para jugar buena pelota y ganar, de tener que rechazar una oposición tan cercana?»... Y así discurren hasta caer en la posibilidad de la debacle.

Consultado el manager Bill McKechnnie sobre si temía ese slump de que hablan los expertos, ha dicho firmemente:

«Yo no creo en slumps... Esa es una palabra hueca... Cuando un team deja de ganar seguido es que los otros están apretando en condiciones, y nada más... Antes de mencionar la palabra slump, hay que darle crédito a los contrarios... El mejor juego de esos teams es lo que contiene el avance arrollador de los líders... Eso es todo...»

Hablando del pennant, McKechnnie dice: «Yo nunca he creído que nuestro team va a ganar sacándole 10 o 12 juegos de ventaja a los rivales... Nuestra Liga ha sido siempre un circuito equilibrado y el hecho de que los Gigantes, los Cardenales, los Cubs y Piratas hayan comenzado flojos, mientras nuestro team ha mantenido un paso firme, ni quiere decir que eso va a continuar así hasta el final... Yo espero batalla fuere desde ahora a octubre, y creo que Chicago, New York, Pittsburgh, San Luis y hasta el Brooklyn, serán difíciles de derrotar en lo que falta del pennant. Pero, tenemos buena ventaja y jugando lo suficientemente bien para protegerla, debemos ganar».

«En Cincinnati tiene buenas reservas y cuenta con el mejor cuerpo de lanzadores de la Liga. Si ocurriese alguna desgracia a los regulares, siempre tendremos material para reponer las bajas, y creo que con eso podremos llegar a la serie mundial... Pero, nadie debe esperar que la victoria sea fácil... Por eso, nadie debe extrañarse si perdemos de vez en cuando algunos games».

McKechnnie tiene razón. Cincinnati no puede ganar todos los desafíos de baseball que efectúa y a menos que una racha mala de consideración se presente, todos tenemos que convenir que está encaminado a una nueva serie mundial.

New York, Chicago, Pittsburgh y San Luis lucian superiores a Cincinnati cuando llegó el momento de hacer los cálculos de la primavera. Lucian más, y por eso la mayoría de los expertos los escogieron para triunfar, pero, los breaks del game y un trabajo uniforme de toda la novena, alrededor del pitching staff ha hecho posible el alza de valores del Cinci, mientras los otros teams perdían su punch, y esto ha colocado al equipo en posición de triunfar.

Estos son detalles que no deben buscarse en los box-scores... Ello sería perder el tiempo, cuando aquí los encuentra con facilidad:

Todos los clubs de las Mayores culpan al radio de su crisis económica y apoyados en una campaña que emprenderán los Yankees y Giants, harán lo posible por eliminarlo de los parques de baseball... La rivalidad entre los Dodgers y Gigantes se ha hecho tan intensa que los fotógrafos ya no bajan al field cuando ambos equipos celebran una serie de interés... Chicago critica duramente a Gabby Hartnett, asegurando que el veterano líder fué engañado terriblemente por Bill Terry cuando se efectuó el cambio de Leiber, Bartell y Mancuso, por Demaree, Jurges y O-Dea... Los Giants han salido ganando en esa transacción... Bartell está completamente fuera de juego y Jurges es todavía una sensación... Leiber y Demaree sostienen porcentajes de .300, pero, Hank ha estado muchas veces fuera de juego por lesiones, en tanto que Demaree ha caído como una onza de oro en New York..

Sacándole provecho a la Feria de New York, Clark Griffth anuncia su novena como «el team del mañana»... Incidentalmente, Bob (Tarzán) Estalella está bateando .287 en el club de la Capital... Ha tomado parte en 65 games, logrando un total de 62 hits con 223 veces al bate... Bob ha anotado 41 carreras y ha empujado 32... Mientras tanto, Chico Hernández despierta el interés de varios clubs de Liga Mayor, y, Monteagudo actúa con acierto como pitcher-tapón en el club Springfield, de la Liga del Este, ayudándole a mantenerse en el primer lugar...

Helen Wills Moody no sabe si volver al court o seguir escribiendo libros... Su última novela: «Death serves an ace» ha sido puesta en venta por las librerías de Broadway con bastante acierto, pero, muchos la prefieren mejor en los courts...

Jimmy Dykees, manager de los Chisox, es de opinión que los pitchers tropiezan frecuentemente con mil contratiempos en el box por escuchar el consejo de todos sus compañeros... «Cada jugador quiere ayudar diciendo lo que debe hacerse y eso entorpece al lanzador... Todo el mundo quiere dar un consejo, especialmente si el hurler ha perdido dos games en sucesión. Y esto es lo más malo que puede hacerse... En mi novena, sólo Muddy Ruel puede hablar en ese sentido... Nadie tiene derecho a opinar y el que lo hace recibe una suspensión»... John Lardner confirma nuestra afirmación de que Jack Dempsey se ha hecho más popular desde que dejó el ring, que cuando era campeón...

Joe DiMaggio está ganando $25,000 anuales por batear home runs y hits para los Yankees... A Lou Gehrig, en cambio, le pagan $35,000 por ver los matches desde el interior del dougout... Es incierto que los Yankees estén en venta... Georgie Selkirk nos parece más pelotero que Tommy Henrich... (McCarthy cree lo contrario)... No creemos que el Cincinnati tenga mejor infield que los Gigantes... Danning no batea tanto como Lombardi, pero, es un hitter de trescientos y mascotea mejor... Bonura batea más que McCormick... Whitehead batea menos que Frey, pero, su fielding es mejor... Werber supera a cualquier tercera base de Polo Grounds, pero, Jurges puede darle mano y muñeca a Lew Myers...

Si nosotros tuviésemos en una novena a Bonura y a Dolf Camilli, enviaríamos al último al juego activo... Jurges es, hoy día, mejor que Leo Durocher... Bill Dickey no tiene rivales como receptor en el baseball... El que que le hable algo en defensa de Lombardi, lo dirá porque nunca ha visto trabajar a Dickey... Case, del Washington, es el mejor ladrón de bases del game...

LEON ROJAS DICE QUE CUBA TENDRA QUE JUGAR PELOTA

La novena visitante ha ido en progreso desde 1935 y ahora se muestra entre las 1ras.

DETALLES DE LA SERIE

Después de echarle un vistazo al contingente nicaragüense que pisó ayer tierra cubana, tras un viaje interesante y agradable al mismo tiempo en el «Toloa» de la Flota Blanca, León Rojas, manager de la Selección Cubana nos ha hecho unas declaraciones interesantes que prueban elocuentemente que no mentimos ayer al afirmar: «que ese team nicaragüense es el que hay que derrotar en la Serie Mundial que se pondrá en marcha el próximo día 21.»

Rojas, hablando sobre el chance de Nicaragua, dice: «Los fanáticos cubanos acostumbrados al baseball americano y a las noticias que se reciben del baseball de México, olvidan fácilmente que por Centro-América se viene jugando mucha pelota desde hace tiempo. El trabajo de dirección realizado por hombres como Manolo Cueto, Pelayo Chacón, Martín Dihigo, y otras estrellas nacionales, en esas naciones ha motivado el alza de valores del deporte en esos países, y hoy tenemos que aceptar que juegan tanto como nosotros.»

«Cuando se jugaron los Juegos Deportivos de El Salvador, en la primavera de 1935, Nicaragua despuntaba en el baseball. Hizo alguna resistencia y dió a entender que en el futuro sería un rival de consideración. En esa ocasión finalizó en segundo lugar empatado con Panamá, a quien todos tienen por una gran nación basebolera y los que jugaron contra ellos saben perfectamente que sus pitchers se hicieron sentir.»

«En los Juegos Deportivos celebrados en Panamá en 1938, Nicaragua fué un opositor más fuerte aún. Tuvimos que ganarle en los últimos minutos y jugando mucho baseball. Ahora me encuentro con que Nicaragua se presenta en la Habana con un equipo dos veces más fuerte que el de Panamá, y aunque yo sé que Cuba también se ha fortalecido, esto me hace pensar que habrá que jugar mucha pelota para derrotarlos nuevamente.»

Rojas tiene razón. Nicaragua será durante la próxima serie mundial el team a derrotar y cuantos presencien sus exhibiciones durante el clásico nos darán la razón. Es decir, que están bien fortalecidos en todos los departamentos y que posean un pitching lo suficientemente efectivo para liquidar a la oposición con facilidad. El pitching es el setenta y cinco por ciento de un equipo de baseball y cuando ustedes vean al Chino Meléndez en acción nos dirán si Nicaragua tiene o no el pitching que se necesita para ganar.

Todavía no se ha anunciado oficialmente qué teams romperán el fuego en la Serie Mundial, pero nosotros recomendaríamos que se otorgase esa distinción a Nicaragua por ser la primera nación en pisar tierra cubana respondiendo a nuestra invitación. Además, si Nicaragua resulta el team que nosotros nos sospechamos será difícil de vencer, y bien se sabe que los malos ratos mientras más pronto se pasen es mejor.

El team de Nicaragua arribó ayer a las dos de la tarde, a las tres estaba perfectamente instalado, y a las cinco aseguraba estar listo para iniciar el primer juego... Los muchachos lucen bien y causar;n buena impresión entre los fans... Los miembros de la Legación Nicaragüense aseguran que el equipo tiene velocidad, punch, experiencia y algo decisivo en el baseball: excelente teamwork... Un nicaragüense dijo: «Si nuestro team juega lo que en nuestra patria dudo mucho que Cuba pueda seguir imperando en el baseball amateur», y éste es un tip que trasladamos a nuestros jugadores... La Delegación visitante debe tener un promedio de edad de 24 años, cuando se juega mejor a la pelota... Los atletas están en su edad madura, han adquirido el máximo de su desarrollo y la inteligencia la tienen adiestrada lo suficientemente bien para pensar con habilidad en el field... Uno de los visitantes estuvo en El Salvador en 1938 y recordó las exhibiciones de su país con Cuba en los Juegos Deportivos. Nos preguntó por Picazo, Palencia, Nieto, José Luis García, Izquierdo, y Miguelín López... Se extrañó de ver que algunos no jugaban ya baseball amateur, y pensó con razón que muy buenos han de ser los que están ahora cuando en cuatro años los han sustituído.

Nicaragua realizará una ligera práctica en la mañana de hoy en el Stadium La Tropical... Y seguirá un excelente programa de recibimiento que se le ha preparado... César Sánchez, Faustino Lavilla y Alex García de la Dirección General Nacional de Deportes, están encargados de enseñar a los muchachos las partes más salientes de la ciudad.... Y en el programa de visita figuran excursiones al Frontón de Jai-Alai, al baseball de las Fuerzas Armadas, a la Playa, a la barra Bacardí y al Havana Club, así como a otros lugares históricos y destacados de la ciudad... La Serie Mundial se pondrá definitivamente en marcha el día doce... Hasta ahora hay idea de jugar cuatro veces a la semana: martes, jueves, sábado y domingo... La fiesta ianugural llevará consigo tantas ceremonias olímpicas que hará recordar a muchos los viajes a México Salvador y Panamá... Hay idea de dedicarle un programa al centenario del baseball y ese día se hará la presentación de los que integraron el equipo olímpico cubano de 1938 que venció en Panamá... Los equipos visitantes presentarán uniformes grises de visitadores... Idénticos a los que usan los teams de las grandes ligas... Cuba presentará uniforme blanco de homeclub, por ser sede de la serie mundial... Los uniformes serán idénticos a los del New York Yankees... Pargas se ha encargado de hacerlos y los trajes responden a una gentileza para el team Cuba del sportman don Julio Blanco Herrera... Para evitar la aglomeración de fanáticos las puertas del Stadium se abrirán siempre a las doce del día, y los equipos saldrán a practicar a la una... Los matches comenzarán a las tres... Una potente estación de radio trasmitirá los detalles inning por inning a Norte, Centro y Sur América... El día once la Federación Internacional celebrará un meeting de extraordinaria importancia... Lo presidirá el doctor Genaro Suárez, de Cuba, y tendremos como representación al doctor Laureano Prado Clark, cuyas dotes para estos asuntos es de todos conocidas... El equipo norteamericano llegará el día diez... Viene por la vía de Key West. En la Serie Mundial también se han inscripto México, Panamá, Salvador, Colombia, Perú y Venezuela... La Dirección General Nacional de Deportes sólo espera el cable de esas naciones para anunciar la fecha de llegada de sus equipos... Si para el martes no responden habrá que combinar la Serie Mundial con los que estén asegurados... Pero faltan cuatro días para el martes y en cuatro días se cambia un imperio... Podemos decirle más sobre la Serie Mundial, pero eso debe esperarlo usted mañana...

JUGARA MAÑANA GRAN DOUBLE HEADER EL TEAM CUBA

CAYO EL TEAM DEL CLEVELAND FRENTE AL NEW YORK: 5x4

A pesar de batear 3 jonrones los Indios no pudieron vencer a los Campeones

NEW YORK, agosto 4. (AP.)—A pesar de tres jonrones bateados, los Indios del Cleveland cayeron ante los Yankees del New York, por score de 5 a 4. Oral Hildebrand y Marius Russo limitaron a los Indios a cinco hits, incluyendo jonrones de Trosky, con uno en base en el primero; otro de Odell, en el segundo acto, y otro de Jeff Heath, en el séptimo.

El zurdo Al Milnar, que había derrotado a los campeones en una salida anterior, comenzó bien el juego, limitándolos a tres hits y una carrera durante cuatro innings, pero se debilitó en el quinto y sexto, dando paso finalmente a un bateador emergente. Johnny Allen fué expulsado del banco de los Indios, en el séptimo, por gritarle al umpire, cuando el manager Oscar Vitt protestó una decisión sobre una bola cantada a Keller.

CLEVELAND

	V.	C.	H.	O.	A.	E.
Webb, ss	4	1	1	1	5	0
Campbell, rf	4	0	0	2	0	1
Chapman, cf	4	0	1	1	0	0
Trosky, 1b	4	1	1	9	0	0
Heath, lf	4	1	1	1	1	0
Keltner, 3b	3	0	0	1	2	0
Hale, 2b	3	1	1	5	3	0
Hemsley, c	3	0	0	4	2	1
Milnar, p	2	0	0	0	1	0
Grimes (1)	1	0	0	0	0	0
Dobson, p	0	0	0	0	0	0
Totales	32	4	5	24	14	2

(1)—Bateó por Milnar en el 8o.

NEW YORK YANKEES

	V.	C.	H.	O.	A.	E.
Crosetti, ss	4	1	2	0	2	0
Rolfe, 3b	3	1	1	0	1	0
Keller, rf	4	1	2	1	0	0
DiMaggio, cf	3	0	1	4	0	0
Dickey, c	4	0	0	10	0	0
Gordon, 2b	4	0	0	2	2	0
Selkirk, lf	3	1	2	1	0	0
Dahlgren, 1b	4	0	2	9	0	0
Hildebrand, p	2	1	1	0	0	0
Russo, p	1	0	1	0	0	0
Totales	32	5	12	27	5	0

Anotación por entradas:

Cleveland	210 000 100	4
New York	100 031 00x	5

Sumario:

Empujadores: Trosky, 2; DiMaggio, Hale, Keller, 2; Russo, Heath. Two base hit: Crosetti. Home runs: Trosky, Hale, Keller, Heath. Base robada: Chapman. Sacrifice: DiMaggio. Double plays: Hale a Webb a Trosky; Webb a Hale a Trosky; Hemsley a Hale. Quedados en bases: New York, 6; Cleveland, 1. Bases por bolas: Milnar, 2. Struck outs: Hildebrand, 6; Milnar, 4; Russo, 1. Hits: a Hildebrand, 4 en 5 innings; a Russo, 1 en 4; a Milnar, 11 en 7; a Dobson, 1 en 1. Pitcher ganador: Hildebrand. Pitcher derrotado: Milnar. Umpires: Rue, Quinn y McGowan. Tiempo: 2:55. Concurrencia: 14.591 espectadores.

Comisionados de la D.G.N.D. y el Cónsul de Nicaragua, reunidos a bordo del «Toloa», con directores y managers del equipo de Nicaragua. En la foto, el Capitán Francisco Gaitán, presidente de la Comisión Nacional de Deportes de Nicaragua; el señor Humberto Ramírez, delegado del team a la Serie Mundial; el Capitán Federico León Blanco, el doctor César Sánchez, Genaro Suárez, Alex García, Ricardo Menocal, Alberto Néstor Coronado y otros miembros de la Dirección General de Deportes, los cuales cumplimentaron a los deportistas visitantes en nombre del Director General de Deportes, Comandante Mariné.

HICIERON UN BUEN VIAJE A CUBA LOS NICARAGUENSES

Ramoncito Méndez, viejo jugador cubano, viene al frente de los muchachos

Ya están en la Habana los peloteros nicaragüenses que participarán en la gran Serie Mundial de Baseball Amateur, que se inaugura el próximo día 12 en el gran Stadium Tropical.

Acompañados del capitán Francisco Gaitan, presidente de la Comisión de Deportes de Nicaragua; del señor Humberto Ramírez, delegado del team, y de su manager, Ramón Méndez, los dieciocho jugadores, todos estrellas del diamante, arribaron a nuestra capital a las tres de la tarde de ayer abordo del vapor «Toloa».

Los distinguidos deportistas fueron recibidos por el Cónsul de Nicaragua, en la Habana; el capitán Federico León Blanco, doctor César Sánchez, Ricardo Menocal, General Suárez, Pablo Carol, Alberto Néstor Coronado, Alex García y otros miembros de la Dirección General Nacional de Deportes, los cuales cumplimentaron a los nicaragüenses en nombre del Director General de Deportes, comandante Jaime Mariné.

Una vez desembarcados, los jugadores nicaragüenses y sus acompañantes se trasladaron, en unión de la Comisión de Recibo designada por la Dirección General de Deportes, a la Escuela «José M. Gómez», en la Víbora, cedida por el Alcalde de la Habana, doctor Beruff Mendieta para alojar a los equipos extranjeros que participarán en el gran evento beisbolero.

Tanto los señores Gaitan y Méndez, como todos los miembros del equipo nicaragüense se mostraron satisfechos del viaje y de su llegada a la Habana.

«Estamos listos para entrar en batalla», fueron las primeras palabras de los visitantes, después de los saludos.

El capitán Gaitan, miembro distinguido de las fuerzas armadas de la vecina república centro-americana, y uno de los más distinguidos deportistas de ese hermano país, elogió cálidamente los esfuerzos que Cuba realiza por estimular y encauzar los deportes mediante la celebración de estas competencias internacionales.

«Es nuestro primer viaje a la bella capital cubana, y estamos encantados de estar en la tierra «más hermosa que ojos humanos vieron» como dijo el Gran Descubridor. En cuanto al gran evento que se avecina sólo puedo decir que nuestros peloteros rendirán su mejor esfuerzo por llevarse el galardón de la supremacía. No obstante, por pasadas experiencias, reconocemos que Cuba, gran nación deportista, como lo demuestran sus numerosos triunfos en distintos torneos internacionales, presentará un conjunto muy fuerte.

«Pero, bien. Ya estamos aquí después de vencer muchas dificultades, pero Nicaragua, mi país, es también un gran país deportista y no quisimos dejar pasar por alto esta oportunidad de contribuir, con nuestra participación, al mayor éxito de la Serie Mundial de Baseball Amateur...»

Terminó el capitán Gaitan sus frases, enviando un caluroso saludo a todo el pueblo cubano en nombre de sus compatriotas y en suyo propio.

Después conversamos brevemente con el manager del team nicaragüense, Ramón Méndez, el cual nos manifestó que hoy, sábado, comenzarían las prácticas del team en el Stadium Tropical, escenario de la Serie Mundial, para que sus muchachos se fueran acostumbrando al campo.

Anoche, los jugadores nicaragüenses descansaron con objeto de estar en las mejores condiciones para las practicas. En la tarde de hoy presenciarán el doble juego de la Liga Inter-Fuerzas Armadas, y por la noche concurrirán a la función de boxeo en la Arena Cristal, como invitados del comandante Mariné.

Una mirada retrospectiva sobre algunas cifras de la temporada invernal en el Hipódromo

El magnífico informe rendido entonces por René Laborde nos permite hacer algunas apreciaciones acerca del futuro hípico en Oriental Park.—Parece imperativo que por el Gobierno se ofrezca decidida ayuda al Havana-American Racing Association si se pretende mantener el cartel de antaño

Por «SALVATOR»

El mes de agosto fué siempre el escogido para anunciar en Cuba el programa que se proponía desarrollar la empresa a cargo del Hipódromo de Oriental Park, bien fuera el dinámico Curley Brown, el sonriente Frank January Bruen o el fenomenal eje Bowman-Flynn, los que estuvieran al frente de los destinos locales.

Ello dependía de considerarse la temporada de Saratoga, donde se reunían los caballistas de toda la Unión, el momento más oportuno para dar a conocer los propósitos de la empresa, sin necesidad de acudir a los dispendios del anuncio, entendiéndose directamente con los que siempre habían mostrado interés por invernar en Cuba.

Actualmente no sucede como en esa época pretérita, que Saratoga gozaba del privilegio de ser la única pista de primera categoría que funcionaba durante el mes de agosto, pues el circuito de Chicago fué el primero en romper por sus fueros, y su ejemplo ha sido imitado hasta el extremo de que en el distante estado de California los «pura sangres» tienen oportunidad para competir desde Enero a Diciembre.

«Centro neurálgico»

De todas maneras, Saratoga todavía resulta la Meca para los caballistas de la banda del Atlántico, y habiéndose interrumpido con la presencia de Al Levey y coasociados la incógnita que siempre tuvimos que afrontar desde la ida de los Kaelker a la fecha, la afición local espera ansiosamente la llegada de don Alberto para conocer los planes que tiene en mente para 1940.

Horacio Roqueta y Pepe Conte, por contacto directo con la situación en Yanquilandia, y Sergio Varona, en mérito a su posición de jefe de propaganda y Diputado Hípico de la Dirección de Deportes, han escrito sendos artículos en que se da a conocer la especie que volveremos a tener Stakes en Oriental Park como en su mejor época, y que con la finalidad de ayudar al Havana-American Racing Association en ese sentido, han brindado sus buenos oficios el señor Presidente de la República, el Secretario de Comercio, Ramoncito Cruselas, Suárez Rivas y varias personalidades más, mentándose una suma con la cual el Gobierno, por medio de la Comisión del Turismo, u otra entidad, subvencionará la empresa.

Toda vez que esto significaría «echar hacia atrás los años», se nos antojó lanzar una mirada a unas cifras confeccionadas por René Laborde, el hoy dilecto General Manager de Oriental Park, en la época en que, a la vera del avinagrado J. A. Bradbury, hacía las delicias de los discípulos de Arquímedes, con informes en que se detallaba hasta el tanto por ciento que producía cada tipo de juego que había en los entonces florecientes salones de la Casa Club.

Números elocuentes

La columna de los ingresos en la temporada de 1932-33, ó sea, en la época pre-revolucionaria, en lo referente a las carreras, aspecto único que nos interesa, llegó a alcanzar la cifra de $365.014.14, mientras que en el debe, por concepto de nóminas, el desembolso fué de $137.862.33, por Gastos Generales de $306.086.52 y de Administración $38.245.94, sumando en conjunto, con inclusión de otros gastos menores. $487.317.09, lo que produjo en la temporada una pérdida de $122.303.05, que es una cifra aproximada a la que se menciona como el aporte gubernamental en ciernes.

Para integrar la suma de $365.014.14 en el haber, aparecen como capítulos más importantes, la utilidad de los books, que fué de $188.925.00, y la de la Mutua de $129.390.45; y como en esa época se rebajaba solamente el quince por ciento de la jugada para la casa, en los cincuenta y un días que duró el mitin se jugaron en la mutua un poco más de ochocientos sesenta y dos mil pesos, o séase un promedio de diecisiete mil diarios que aunque superior al que pueda esperarse actualmente, se neutraliza algo teniendo en cuenta que la empresa toma para sí ahora mayor tanto por ciento.

En los gastos generales, que hemos dicho que ascendieron a $306.086.52, ocupa el lugar de honor por su importancia la distribución de premios, que no bajó de $251.900.00 en los referidos cincuenta y un días, por lo que el promedio diario giró alrededor de los cinco mil pesos.

Más dilatada

Toda vez que la temporada de 1939-40 se ha calculado que debe comenzar el 23 de diciembre, terminando el 11 de marzo en cuyo transcurso de tiempo es ofrecerían 70 días de carreras con premios por valor de 350 mil pesos, el reparto diario sería igualmente de cinco mil pesos.

En la temporada de 1932-33 se ofrecieron trece stakes, incuyendo el Inaugural, José Martí, Marianao, Jorge Washington, Independencia, Juvenile y el Gran Nacional de 50 mil pesos, que se corrió el día final, siendo ganado por Larrinaga, sumando $67.400 el desembolso por Stakes.

En la temporada venidera se propone la celebración de diecisiete stakes con un reparto de más de cien mil pesos, o sea una suma cincuenta por ciento mayor de lo ofrecido por los Kaelker en su último mitin entre nosotros.

Apreciaciones

El hacer un examen siquiera somero de las cifras apuntadas nos obligaría a prolongar notablemente el presente artículo, ofreciendo nuestra opinión de la actualidad económica, las posibilidades de éxito que tendría la temporada del Havana-American Jockey Club si viniera un ganado de primera clase a competir por los stakes semanales que se vislumbran, y tantos otros ángulos dignos de ser mencionados en esta crónica.

Lo que es indiscutible sin embargo, es que sin la subvención gubernamental resulta de todo punto imposible ofrecer en Cuba una temporada de primera categoría, y nos tendremos que acostumbrar al mitin tipo veraniego que ahora impera.

Es más, con la subvención misma, corriendo la empresa con Casino Nacional y salones de juego, sin gozar de la antigua exclusiva, tengo mis dudas de que puedan escapar.

Sorteos Benéficos

FIJO
991
CORRIDOS
327 229

TENDRA QUE JUGAR MUCHO LA SELECCION CUBANA PARA GANAR LOS DOS JUEGOS QUE TIENE ANUNCIADOS PARA MAÑANA

Tanto el Fortuna, como el club Naval se han fortalecido extraordinariamente y deben brindar una resistencia formidable. El primer choque de mañana comenzará a la 1 y 45

Los tres equipos que tomarán parte mañana en el magnífico doble juego anunciado para el Stadium de La Tropical, están listos para la gran batalla. El equipo cubano, seleccionado para rechazar la oposición fuerte que seguramente ha de encontrar en la próxima Serie Mundial, ha realizado un entrenamiento formidable, y si se nos permite aceptar como buena la palabra del manager León Rojas, mañana demostrará su noble pujanza liquidando fácilmente al Fortuna y al Club Naval, sus dos rivales del programa.

Pero, no es fácil derrotar al Fortuna y a ese formidable equipo de la Marina. Los blanqui-negros han reforzado convenientemente sus posiciones y mañana presentarán un lineup formidable capaz de conquistar a los seleccionados. Estrellas del calibre de Napoleón Reyes, del team de la Universidad; Pedro Isla, que jugó brillantemente el shorstop del Vedado, y el Loco Ruiz, cubrirán los puestos más importantes del infield y esto lo hará perfecto. Por su parte el Club Naval llevará al terreno a esa novena que tan bien está dirigiendo Olivaritos y con este detalle basta para comprender que en el segundo juego del programa se jugará tanta pelota como en el primero, como en el programa del domingo pasado y como se jugará en la próxima serie mundial.

Como lo suponemos interesado en detalles le damos a continuación los lineups que se emplearán en el doble juego de mañana, a fin de que usted haga esta noche en su casa los cálculos necesarios sobre el posible resultado de ambos juegos, el primero de los cuales se proyectará a su vista, comenzando a las dos menos cuarto de la tarde.

Antes, empero, nos permitimos recordarle que tan excelente aperitivo podrá ser saboreado por solo 30 centavos que es lo que cuesta la entrada a glorieta, y 15 al sol.

Los lineups son:

CLUB FORTUNA

López, catcher.
E. Alvarez, pitcher.
Juan Ealo, primera base.
Loco Ruiz, segunda base.
Napoleón Reyes, tercera base.
P. Isla, shorstop.
M. Castañeda, outfielder.
Guajiro Rodríguez, c. fielder.
Aristondo, right fielder.

CLUB NAVAL

Contreras, catcher.
Echevarría, pitcher.
Docal, primera base.
O-Hallorans, segunda base.
Remigio Vega, tercera base.
Castillo, shorstop.
Sánchez, leftfielder.
Dávila, centerfielder.
García, rightfielder.

El equipo Cuba presentará el mismo lineup que todos vieron el domingo pasado.

ANOTACIONES POR ENTRADAS

LIGA NACIONAL

En Pittsburgh:

		C.	H.	E.
New York	200 000 000 00	2	7	1
Pittsburgh	000 000 200 01	3	9	1

Baterías: Gumbert, Melton, Lynn y Danning; Sewell, Bauers y Mueller, Berres. (Home run: Ott).

En Chicago:

		C.	H.	E.
Boston	000 000 000	0	4	0
Chicago	001 000 00x	1	8	1

Baterías: Fette y López; Passeau y Mancuso.

En San Luis:

		C.	H.	E.
Fila.	031 210 010 000	8	15	0
San Luis	000 040 031 000 1	9	17	5

Baterías: Beck, Mulcahy y Millies; Sunkel, McGee, Shoun, Bowman y Owen. (Home run: Mueller).

LIGA AMERICANA

En Filadelfia:

		C.	H.	E.
San Luis	000 001 011	3	10	0
Filadelfia	100 000 000	1	7	2

Baterías: Trotter y Glenn; Joyce y Hayes. (Home run: Clift).

LOS SEIS DE LA FAMA

Player, Club	J.	V.	C.	H.	Ave.
DiMaggio, Yanks	64	238	53	95	.399
Foxx, Red Sox	87	327	93	119	.364
Arnovich, Phillies	90	336	50	118	.351
Mize, Cardinals	93	348	67	120	.345
Bonura, Giants	91	342	64	118	.345
McQuinn, Browns	96	387	69	131	.339

PEDRO POEY CONTRA SANTOS HERNANDEZ EN LA PELEA ESTELAR DE ESTA NOCHE EN EL RING DE LA ARENA C. CRISTAL

La Asesoría de Boxeo y Luchas de la Dirección General ofrece un cartel de 11 peleas. Se hará entrega de los premios a los campeones del Campeonato de lucha libre amateurs

Esta noche se ofrecerá un gran programa de boxeo amateur de los Guentes de Oro, en el ring de la Arena Cerveza Cristal, y en la misma velada de puños, y antes de la pelea principal de la noche, se hará entrega de la copa y medallas a los triunfadores del Campeonato de lucha libre amateur. El Club Atlético de Cuba recibirá una c p de plata por haber ganado el campeonato, y se repartirán 21 medallas de oro, plata y bronce a los atletas que ganaron los primeros lugares de cada competencia.

El programa de esta noche es sumamente atractivo. En 1 cartel hay once peleas, seis de las cuales serán a tres rounds casi odas entre muchachos de pesos pequeños.

Gilberto Preván, un muchacho de San Miguel del Padrón, de 112 libras, se fajará en el primer encuentro contra Ignacio Pimienta, de la Academia Nacional.

Abelardo Muñoz y Rodolfo Medina, José Bejegas y Julio Piñeiro, Otto Muñoz y Manuel Fernández, Nelso Rodríguez y Serafín Hernández, Francisco Escalona y Serafín Verdugo, ocuparán los otros turnos preliminares.

Y en los bouts estrellas eremos en el primero de la noche a Juan Argudín contra Ramón Castillo, los dos de 112 libras y los dos de la Academia, pero pelean como si fueran de Cuadras antagónicas, porque a estos muchachos les interesa el triunfo de las sedas deportivas de la Academia, pero cuando se enfrentan entre ellos, «se tiran al crédito».

En el segundo bout, veremos a dos muchachos de 175 libras: José Andrés Hornedo, de la Ruta 19, y Andrés Domínguez de la Academia.

En el tercer match se ofrecerá el choque de los pesos ligeros Baby Scull, de la Ruta 19 y Juan Comerback, de Buenavista, pelea de mucho colorido, ya que es condiciones de ambos son muy buenas.

Angel Ruiz, campeón de las 145 libras del campeonato pasado, y que ahora pesa 155, se fajará cinco rounds contra Rafael Aramburu, de la Academia.

Y en el turno estelar, Pedro Poey, el muchacho que ha llegado al límite de veinte peleas y podrá ingresar en el semi-profesionalismo, contra Santos Hernández, el muchacho de la hora de Lalo Domínguez, que le puso una piedrecita en el camino a Guillermo Barrios, y que luego se enfrentó contra Santiago Sosa, quien no pudo noquearlo a pesar de los esfuerzos que hizo. Santos Hernández es un muchacho muy fuerte, y si Poey no se cuida, le pueden despedir los amateurs «de mala manera».

OBTUVO BUCKY WALTER SU DECIMA SEPTIMA VICTORIA VS. DODGERS

CINCINNATI, agosto 4. (AP).—Bucky Walters, el magnífico lanzador de los Rojos del Cincinnati, rompió la cadena de dos derrotas del team, sojuzgando a los Dodgers del Brooklyn, 5 x 3, para apuntarse su décimonoveno triunfo de la temporada. Dolp Camilli disparó su décimo séptimo jonrón de la temporada. El match fué nocturno.

Anotación por entradas

Brooklyn	000 002 001	3	8	3
Cincinnati	110 002 10x	5	11	1

Baterías: Casey, Evans (6) y Todd; Walters y Lombardi.

HOME RUNS

LIGA AMERICANA

Foxx, Red Sox	26
Greenberg, Tigers	20
Selkirk, Yankees	18

LIGA NACIONAL

Ott, Giants	220
Mize, Cardinals	18
McCormick, Reds	17

ANUNCIAN LOS DE LA LIGA SOCIAL UN BUEN PROGRAMA

En La Habana se jugarán los últimos encuentros de la Liga antes de la Serie Mundial

La «Federación Nacional de Amateurs de Baseball de Cuba» («Liga Social de Amateurs de Cuba»), celebrará en la tarde de mañana su último programa en la zona que pudiéramos llamar capitalina (terrenos de «Galbán Lobo», en Regla), en opción a su actual Campeonato de Verano de 1939, pues es ya de todos sabido que, con motivo de la serie internacional amateur que se avecina, los equipos amateurs no jugarán en la capital mientras se desarrolle ese evento en que Cuba toma parte. En el interior de la República, en los demás parques oficiales del circuito social, si se continuará la contienda de baseball amateur.

Antes de decir al lector cuáles son las carteleras oficiales de los cuatro stadiums sociales, en otras tantas localidades de la República, que ofrecerán mañana, domingo, los sociales, daremos un estado del campeonato, que, como podrá apreciarse, no puede ser más interesante.

	G.	P.	E.	Ave.
C. D. de Matanzas	4	0	1	1000
Club Ferroviario	4	1	0	.800
Regla Yacht Club	2	1	1	.667
Club Deportivo Perico	3	2	0	.600
Liceo de Bejucal	3	2	0	.600
A. de E. de O. Aliados	3	2	0	.600
Club Atlético Aldecoa	2	2	0	.500
Liceo de Guanabacoa	2	2	1	.500
Club Deportivo Atarés	0	3	1	.000
Balcells Athletic Club	0	4	0	.000
Río Ariguanabo Club	0	4	0	.000
Totales	23	23	4	

Los programas que el schedule oficial señala para mañana, domingo, se desarrollarán en esta forma:

Regla (Terrenos Galbán Lobo)

1—Club Ferroviario vs. Balcells Athletic Club.
2—Club Atlético de Aldecoa vs. Río Ariguanabo Club.

Matanzas (Terrenos Parque Central)

1—Regla Yacht Club vs. Club Deportivo de Matanzas.

Bejucal

1—Liceo de Bejucal vs. Asociación de Empleados O. Aliados.

GRAN DOBLE HEADER DE LA LIGA DE LAS FUERZAS ARMADAS, HOY

Esta tarde habrá dos encuentros muy interesantes en los terrenos del Stadium de la Tropical, en opción al campeonato de base ball organizado por la Liga Inter-Fuerzas Armadas de la República. Y como quiera que esos dos desafíos son de intensa emoción, por ello que se espere una concurrencia record a estos terrenos.

En el primer turno medirán sus fuerzas las huestes del Regimiento de Columbia, con las del Regimiento 4 de Matanzas. Las dos novenas están muy bien preparadas y se predice una fuerte batalla por el triunfo, ya que los dos teams confían plenamente en sus lanzadores Morera y Tamayo Saco, que posiblemente sean los que ocupen el box en este desafío.

En el segundo turno habrá un nuevo choque entre la Policía Marítima y la Marina de Guerra Constitucional. Los miembros que dirige Luis Valdés, van a la lucha confiados en que el éxito les sonreirá, y tienen muy bien cuidado a José Salazar Cubillas, para que trate de obtener los honores del triunfo. Juan Montero, el lanzador rubio de Batabanó, será el encargado de lanzar las «sponjas» hacia el home, para poder dominar a sus adversarios.

Estos dos desafíos serán presenciados por muchos cientos de fanáticos ávidos de gozar de un buen espectáculo de baseball.

PROBABLES PITCHERS PARA LOS JUEGOS DE HOY EN LAS MAYORES

LIGA AMERICANA

Cleveland en New York: Eisenstat (5-4) vs. Ruffing (14-4).
Detroit en Boston: Bridges (13-4) vs. Auker (7-5).
Chicago en Washington: Knott (5-4) vs. Chase (6-13).
San Luis en Filadelfia: Harris (2-7) vs. Ross (4-8).

LIGA NACIONAL

New York en Pittsburgh: Hubbell (4-5) vs. Brown (6-5).
Boston en Chicago: Sullivan (2-2) vs. Root (4-5).
Filadelfia en San Luis: Pearson (0-4) vs. Davis (14-11).
(Unicos juegos señalados).

M.E.C.D. 2016

VENDRAN EN EL EQUIPO AMERICANO VARIOS UNIVERSITARIOS

ENTRE CAZADORES

—No vienen los tiradores de Jacksonville por ahora.
—Mañana sólo habrá la Justa Nacional de Rifle.
—El doble campeón de 1939: Dr. Ernesto Herrero.

Por «PETER»

La tirada de pichón que estaba señalada en el programa del Club de Cazadores, para hoy sábado 5, en honor de los tiradores del «Jacksonville Gun Club», ha sido suspendida. Igual suerte han corrido dos de las tiradas que estaban anunciadas para mañana domingo. Los premios de Francisco Mestre Jr., Dr. Panchito Méndez Capote y Julio Cadenas Jr., quedarán para otra ocasión. Se confirmó el TIP que dimos aquí a mitad de semana. Debido a la huelga de los vapores que hacen la travesía entre La Florida y La Habana, los tiradores no pueden venir, y aunque en un principio se creyó que podrían venir por los aires, últimamente llamó Charles Pitts, por teléfono al señor Frank Steinhart, Presidente del Club de Cazadores del Cerro, y le dijo que por aeroplano sólo podían venir unos cuantos, y por eso desistieron del viaje, dejándolo para más adelante.

De manera que mañana domingo no habrá más actividad en el Club de Cazadores del Cerro, que la tirada de rifle, por el Campeonato Nacional, que comenzará a las nueve y media de la mañana. Por la tarde, y quizá si por la mañana, se organice alguna «pool» de platillos, skeet o pichón, pero tirada oficial, no hay más que el clásico de rifle.

La temporada terminará el día 12, tirándose los Campeonatos Nacionales de Pichón y el de Revólver, a 50 yardas.

Hoy tenemos el gusto de presentar a nuestros lectores al doctor Ernesto Herrero, el camagüeyano que vino a la Habana a sonarles el cuero a todos los tiradores de arma corta, ganando el Campeonato Nacional de Pistola con score de 511 y a la semana siguiente se llevó también el Campeonato de Revólver, a veinte yardas, con score de 429. Y lo peor del caso es que a pesar de todos los inconvenientes que esos viajes representan para el representante de la provincia de los Tinajones, el hombre está dispuesto a hacer otro viaje, y tiene la muñeca endemoniada, y el revólver con ganas de dispararse.

Dr. Ernesto Herrero

El doctor Ernesto Herrero es un tirador de clase. Sobre todo, con arma corta, hay que ponerle atención. Hace nueve años que hizo ranfla moñuda, como amenaza hacer ahora. En 1930 ganó los tres Campeonatos. Y aunque nada nos ha dicho respecto al particular, sabemos que tiene gran interés en ganar también el Campeonato de Revólver, a 50 yardas, ya que entre sus proyectos para el Club de Cazadores de Camagüey, figura el procurar que todos esos Campeonatos se celebren en una misma semana, con el objeto de no hacerles pasar a los tiradores habaneros, todas esas inconveniencias que él sufre ahora para venir a La Habana a tirar.

El doctor Ernesto Herrero ha de aumentar su standard de tiro cuando se inaugure el Club de Cazadores de Camagüey, ya que entonces tendrá más oportunidades de practicar, habrá competidores en la región, y no necesitará entonces hacer esos duelos irregulares que concierta para poder entrenarse. Se han dado casos en que ha tirado él con revólver o pistola, y sus amigos con rifle. Que únicamente con ese handicap, anima a los que le ayudan.

El doctor Herrero ha sido Campeón Nacional de Pistola, cuatro veces y otras tantas, Campeón de Revólver a la distancia de 20 yardas. Y fué también Campeón de Revólver, a la distancia de 50 yardas, que es en la que siempre se ha lucido el doctor Charles Rodríguez Feo, Campeón tres veces, en las últimas cuatro ocasiones que se discutió el clásico.

Y los triunfos del camagüeyano pronto se harán notar en otras galerías. Recientemente se compró una **jeringuilla**, y en sus primeras demostraciones en el tiro de pichón, ha demostrado eficiencia. En la tirada del pasado domingo, que ganó Rodrigo Díaz, fué el doctor Herrero, sin embargo, quien monopolizó los aplausos de la concurrencia, por los magníficos tiros que realizó, quedando en segundo lugar.

De manera que cuando los habaneros vayan a tirar a Camagüey ya saben que van a tener que hilar muy fino, porque el doctor Herrero estará convertido en un all-round extraordinario.

TRES INTERESANTES PARTIDOS SE HAN DE OFRECER ESTA TARDE EN EL FRONTON HABANA MADRID: COMENZANDO A LAS TRES

Valenzuela y Azpeitia jugarán contra Recalde y Buendía en el turno principal, destacándose el último a base de Pedrito contra Malluquiza II. Mucho entusiasmo para esta función

Quique Valenzuela, el formidable delantero criollo, vuelve esta tarde al cemento del Habana Madrid para rendir la jornada estelar de un programa pleno de alicientes. Con el gallego Azpeitia en los últimos cuadros, Valenzuela, Quique se enfrentará a Recalde y Buendía y es lógico esperar que el encuentro resulte sensacional.

Valenzuela, cuya experiencia y facultades están probadas plenamente en la Bombonera de Belascoain, tendrá que librar una faena brillante para arrebatarle el triunfo al joven Recalde, que después de una ausencia forzada ha salido a la cancha en formidables condiciones. La cesta respetable de Buendía, el popular zaguero que tantas veces se ha decho aplaudir por el fanatismo, jugará también un papel fuerte en la decisión final del partido que será el número principal de una función sencilla.

Precisamente por ofrecerse una sola función, el intendente Millán ha combinado un cartel extraordinario y no puede catalogarse de otro modo, después de conocer que en el último de la tarde veremos a Pedrito y Gayarre frente a Malluquiza II y Uria, choque digno de figurar en un estelar de día de gala que luce tanto en el papel como el mismo que se presentara en el intermedio.

Pedrito y el Tenor darán ventaja de un cuadro completo a Malluca menor y Uria y aunque para muchos el partido es bueno por los albos, a nosotros se nos antoja que mucho tendrán que jugar para ganarlo.

En el inicial, Pascau y Malluquiza I tendrán de adversarios a Aguinaga y Navarrete.

A continuación ofrecemos el programa completo:

Programa oficial para hoy comenzando a las tres

PRIMER PARTIDO, a 25 tantos: Pascau y Malluquiza 1, blancos; contra Aguinaga y Navarrete, azules. A sacar, ambos, del cuadro 14 y medio,

PRIMERA QUINIELA, a 6 tantos: Pascau, Aguinaga, Malluquiza I, Navarrete, Recalde y Buendía.

SEGUNDO PARTIDO, a 30 tantos: Valenzuela y Azpeitia, blancos, contra Recalde y Buendía, azules. A sacar, los primeros, del cuadro 15, y los segundos, del número 14.

SEGUNDA QUINIELA a 6 tantos: Malluquiza II, Gayarre, Uria, Valenzuela, Azpeitia y Pedrito.

TERCER PARTIDO, a 30 tantos: Pedrito y Gayarre, blancos, contra Malluquiza II y Uria, azules. A sacar, los primeros, del cuadro 15, y los segundos, del 14.

RESULTADO DE LOS JUEGOS DE AYER

LIGA NACIONAL

Pittsburgh 3, New York 2.
Chicago 1, Boston 0.
San Luis 9, Fila 8.
Cinci 5, Brooklyn 3.

LIGA AMERICANA

New York 5, Cleveland 4.
San Luis 3, Filadelfia 1.
Washington 6, Chicago 5.
No había más juegos señalados.

JUEGOS SEÑALADOS PARA HOY

LIGA NACIONAL

Brooklyn en Cincinnati.
Boston en Chicago.
Filadelfia en Saint Louis.
New York en Pittsburgh.

LIGA AMERICANA

Cleveland en New York.
Chicago en Washington.
San Luis en Filadelfia.
No hay más juegos señalados.

ESTADO DE LOS CLUBS

LIGA NACIONAL

	G.	P.	Ave.
Cincinnati	61	32	663
San Luis	52	42	553
Chicago	53	45	536
Pittsburgh	48	44	522
Brooklyn	46	47	495
New York	46	47	495
Boston	42	52	447
Filadelfia	26	64	289
Totales	372	372	

LIGA AMERICANA

	G.	P.	Ave.
New York	68	28	708
Boston	59	35	628
Chicago	55	44	556
Detroit	50	47	521
Cleveland	49	46	516
Washington	43	57	430
Filadelfia	35	61	365
San Luis	27	68	277
Totales	386	386	

UN EXITO LA VELADA DE PUÑOS OFRECIDA EN EL PUEBLO DE QUIVICAN

La fiesta de puños ofrecida en la noche del miércoles en el pueblo de Quivicán, por los boxeadores de los «Guantes de Oro», fué un éxito extraordinario. Antes de comenzar el espectáculo todas las localidades estaban vendidas.

En dos de los encuentros intervinieron los boxers quivicaneros Raúl Valdés y Arturo Valdés contra muchachos de la Academia Nacional. El primero le ganó por puntos a Juan Luis Astiers, y su triunfo constituyó un motivo de orgullo para los entusiastas del simpático poblado. Arturo Valdés, en cambio, fué noqueado en el primer round por José Torriente.

Los otros resultados fueron los siguientes: Angel Gómez le ganó por puntos a Tomás Sotolongo; Eligio Alvarez y Baby Cullimber hicieron tablas y el español José Rodríguez Vázquez le ganó por k. o. t. a Jesús Padrón en el quinto round.

EMPUJADORES

LIGA AMERICANA

Williams, Red Sox	87
Foxx, Red Sox	84
Greenberg, Tigers	79
Walker, White Sox	79

LIGA NACIONAL

McCohmick, Reds	81
Bonura, Giants	68
Camilli, Dodgers	66
Medwick, Cardinals	66

Vencieron las Estrellas de Marsans a las de Adolfo Luque ayer

EN EL SEGUNDO LOS MARINEROS GANARON 14x13

El Havana Perfecto abrió el game dejando a Valdés con la carabina al hombre. Detalles

Cerca de dos mil fanáticos se congregaron ayer tarde en el Stadium de La Tropical, para presenciar el programa de baseball de las Estrellas de las Fuerzas Armadas de la República, y ese gran número de fanáticos salió complacido por las exhibiciones brindadas por los equipos que tomaron participación en el card. Las Estrellas de Marsans derrotaron al team de las Estrellas de Luque, por score de 9x8, mientras en segundo turno el equipo de la Marina de Guerra pasaba sus apuros para vencer al Regla Baseball Club por anotación de 14x13. Los lances interesantes abundaron en ambos matches y puede decirse que la emoción estuvo a la orden del día. El veterano Adolfo Luque, celebrando ayer su cumpleaños, hizo su reaparición en el box en el primer encuentro, y dió una buena demostración. El glorioso «Havana Perfecto» abrió el juego dejando con la carabina al hombre al primer hombre que se le enfrentó. En el tercer inning, un juego poco afortunado de su infield, provocó un rally de cinco carreras, de las cuales sólo dos fueron limpias. El zurdo Wenceslao González sustituyó a Luque, defendiendo el box durante tres actos, permitiendo sólo cuatro hits. Y terminó el veterano Silvio Romero, que limitó a sus contrarios a tres hits. Saguita Hernández y Pipo de la Noval llevaron la voz cantante en el ataque de los vencedores. El leftfielder de las Estrellas de Marsans conectó tres batazos de hit, mientras Pipo tenía un día perfecto con dos safeties en par de veces al bate. Rogelio Linares hizo su reaparición en la inicial, y disparó un buen batazo, contribuyendo al ataque. En el segundo encuentro la Marina de Guerra lidió mano a mano con el pimentoso conjunto del Regla. Los reglanos estuvieron amarrados hasta el sexto acto por el Chino Fortes, que ocupó el box de los vencedores, haciendo su primera salida desde que regresó de los Estados Unidos. Pero en el sexto inning, cuando el juego parecía franco para los marineros, comenzaron los reglanos a dejar entrever lo que pasaría dos actos más tarde. Con el score marcando una ventaja de 14x3, el gallito de Regla se soltó en el octavo, y ante la furia del conjunto de Lopito tres lanzadores tuvieron que desfilar por el box, dominando al fin el temporal Bernal, que finalizó el juego. Cuervo, el inicialista reglano, seleccionado para representar a Cuba en la Serie Mundial de Base-ball Amateur realizó dos de las jugadas más brillantes de la tarde, haciendo dos double-plays sin asistencia, después de destripar dos terribles batazos de línea de Pepe Abreu, con un hombre en primera en cada ocasión. Al bate el defensor de la primera base del Regla, una de las luminarias amateurs de hoy día, compartió con Valentín García y Pereira los honores. A. Rafaelly y Jardiel lanzaron por el Regla, y a pesar de que el carreraje no los hace aparecer como realizando una buena labor, la realidad es que ambos se comportaron con acierto. El primer rally de los marinos, en el quinto acto, tuvo lugar con batazos al infield. En dicho inning ninguno de los batsmen del team de los vencedores pudo sacarla del cuadro, y con un hit verdadero y una base por bolas pudieron anotar las seis carreras. En el séptimo ocurrió algo parecido, aunque en esta ocasión varios batazos de consideración contaron para las carreras. Los reglanos, realizando algo que ya hemos visto hacerle una, dos y más veces, vinieron de atrás en el octavo, para contento de sus partidarios, y comenzaron los fuegos artificiales, quedándose cortos en una carrera. Cortés, Hernández y Blanco encabezaron el ataque de los marinos. Blanco disparó el batazo más largo del día. Gálvez, del Regla, conectó un soberbio triple, llevándose en claro por el left-center al outfielder. Agapito Mayor, Tamayo Saco y Salazar Cubillas figuraron entre los lanzadores que actuaron en el primer match por los vencedores. Agapito permitió 5 hits en cuatro actos. Tamayo sólo permitió dos en igual número de innings....

Los scores:

ESTRELLAS DE LUQUE

	V.	C.	H.	O.	A.	E.
M. Fajo, 2b.	5	1	2	2	5	1
J. Olivares, ss.	2	0	0	2	0	0
A. Alvarez, rf.	3	2	1	0	0	0
I. Pérez, c.	3	1	1	3	2	0
R. Bolaños, cf.	4	1	2	2	0	0
C. Orta, 3b.	4	1	1	1	1	1
G. Toyo, lf.	5	0	0	3	0	0
A. Crespo, 1b.	4	0	1	9	0	0
A. Luque, p.	1	0	0	0	0	0
W. González, p.	1	0	0	0	1	0
H. Planas, ss.	3	1	2	2	4	0
P. Sosa, rf.	0	1	0	0	0	1
P. Gutiérrez, c.	1	0	1	0	0	0
S. Romero, p.	1	0	0	0	1	0
Totales	37	8	11	24	14	3

ESTRELLAS DE MARSANS

	V.	C.	H.	O.	A.	E.
R. Valdés, cf.	2	0	0	1	0	0
L. López rf.	2	1	0	1	0	0
A. Hernández, lf.	5	1	3	3	0	0
R. Linares, 1b.	5	1	1	9	0	2
I. Rodríguez, 3b.	4	0	1	0	3	0
C. M. Castillo, ss.	4	0	1	3	5	1
J. Abreu, 2b.	2	0	1	1	1	0
G. Valdivia, c.	2	1	1	3	0	0
A. Mayor, p.	1	1	1	0	1	0
T. de la Noval, cf.	2	3	2	1	0	0
A. González, ss.	2	1	1	2	3	0
M. Tamayo, p.	1	0	0	0	0	0
M. Veitia, rf.	2	0	1	1	0	0
A. Cortés, c.	2	0	0	2	0	0
I. Salazar, p.	1	0	0	0	1	0
J. Suárez, p.	0	0	0	0	0	0
A. Torres	0	0	0	0	0	0
Totales	37	9	13	27	14	3

Anotación por entradas.

E. de Luque .... 102 002 003—8
E. de Marsans ... 005 102 01x—9

Sumario.

Carreras empujadas: A. Alvarez, I. Pérez, Bolaños 2, Hernández 3, Linares 2, J. Abreu, López, Crespo, W. González, Veitia, Blanco. Two base hits: Fajo, Blanco. Home runs: A. Alvarez. Sacrifice hits: W. González. Bases robadas: Crespo, Orta, Noval. Double plays: Castillo a A. González a Linares; Blanco a Fajo a Crespo; Fajo a Blanco a Crespo. Struck outs: Luque 1, Mayor, W. González 0, Suárez 0, M. Tamayo 1, J. Salazar 0, Suárez 2, Romero 0, Torres 1. Bases por bolas: Luque 1, Mayor. González 2, M. Tamayo 0, J. Salazar 2, S. Romero 0. Torres 10. Balks Tamayo. Tiempo: 2:05. Umpires: Puyans, home; Ecay, Valdés, Maestri, bases. Anotador: Julio Fránquiz. Observaciones: Hits a Luque: 6 en 3 innings y 15 v.b.; a Mayor: 5 en 4 y 17 v.b.a a Tamayo: 3 en 2 y 9; a González: 4 en 3 y 13; a Suárez: 2 en 0 y 2. Ganó Mayor. Perdió Luque.

SPORTS DIARIO DE LA MARINA SPORTS

AÑO CVII LA HABANA, SABADO, 5 DE AGOSTO DE 1939 PAGINA QUINCE

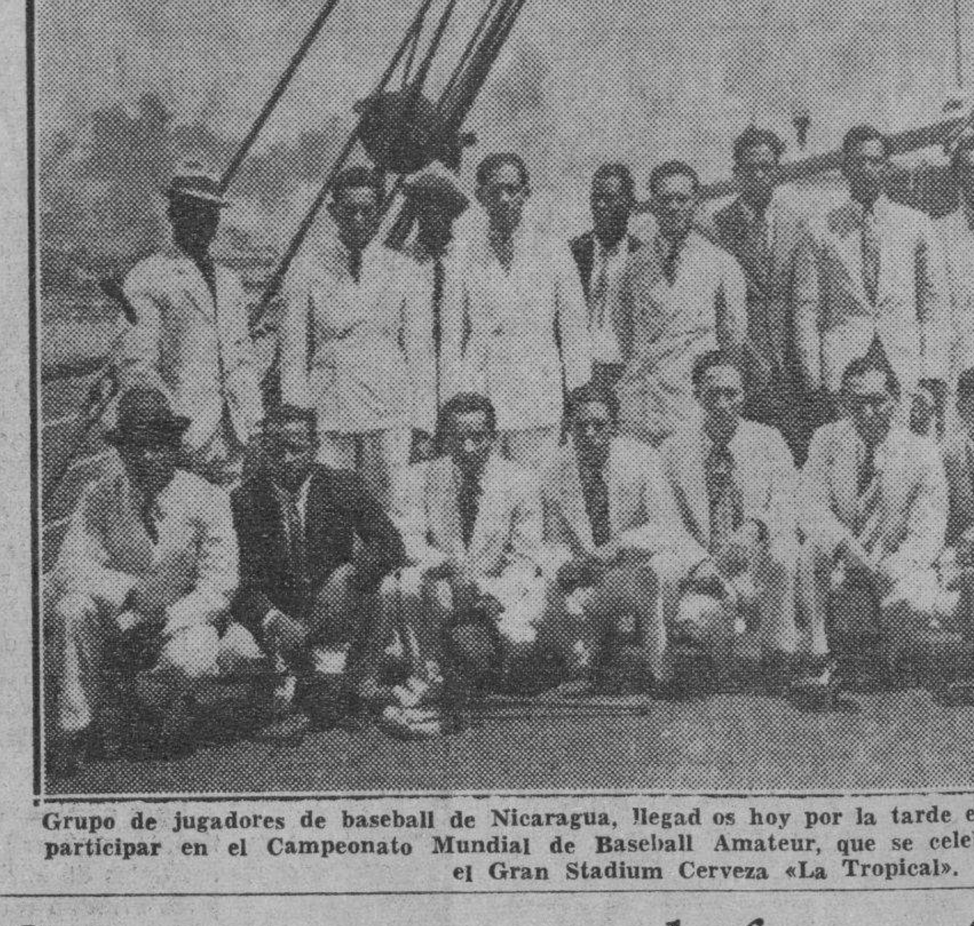

Grupo de jugadores de baseball de Nicaragua, llegad os hoy por la tarde en el vapor «Toloa», que han de participar en el Campeonato Mundial de Baseball Amateur, que se celebrará del 12 al 27 de agosto en el Gran Stadium Cerveza «La Tropical».

Cuatro nuevos records fueron impuestos en las justas junior de natación de anoche

Cada marca correspondió a los atletas de una entidad distinta. El Habana Yacht Club ganó las competencias por dos puntos de diferencia, pero, el Vedado Tennis protestó el relevo, seguro de ganar la protesta. Lucha reñida en el diving

Cuatro nuevos records, uno de ellos arrastrado desde el programa de las eliminaciones, dió término a la jornada de natación de los juniors de la Unión Atlética de Amateurs, celebrada anoche en la piscina del Vedado Tennis. Y para que todo estuviese admirablemente repartido entre los equipos contendientes, cada uno correspondió a una entidad distinta.

El Vedado Tennis Club logró la primera marca cuando Capote, nadando brillantemente en los 100 metros libres, sentó un tiempo de 1.5.4 que mejoró por 3.10 segundos el record sostenido por Escobar. El Habana Y. Club impuso la segunda al triunfar Longa en la prueba de los 200 metros de pecho. El tiempo fué de 3. 7.3. minutos. Alfredo Herrera, arrastró su marca de las eliminaciones, en los 1.500 metros para dar al Miramar Yacht Club su puesto en el cuadro de honor de los equipos distintos y el team de relevo de la Universidad, no queriendo ser menos, hizo el recorrido de los 4x200 en 10:68:5 para mejorar la marca anterior.

Como resultado de estas demostraciones, el meet junior de la Unión Atlética, que comenzó con efectividad cronométrica a las nueve en punto para caer a las once y media, resultó tan sorprendente e interesante como se había pregonado, gustando a la numerosa concurrencia que invadió la piscina azul.

Al hacerse el recuento de la puntuación, se vió que la representación del Habana Yacht Club había dado la sorpreso ganando el meet al Vedado Tennis por una diferencia de dos puntos, 25 por 24, pero, posteriormente supimos que el éxito ya-tista de la justa final de los relevos, donde tomaron el segundo lugar. fué protestado por la representación del V.T.C., que estima que Carrillo y Longa eran seniors en relevo, y esto pudiera variar la puntuación final.

Si la protesta es aceptada, el team del Vedado pasará al segundo lugar, y entonces el éxito final de las competencias será de los Marqueses, tal como habían pronosticado los expertos.

En una forma u otra, durante el meet de ayer se vieron demostraciones interesantes, y los nadadores juniors hicieron su mejor esfuerzo para registrar finales de interés. Esto augura un meet senior de importancia y nos hace pensar que la Union Atlética de Amateurs se anota otro triunfo en la celebración de sus justas de natación.

100 metros libres:
1.—O. Capote, V. T. C.; tiempo: 1.5 4-10, mejora el record anterior de J. Escobar, por tres décimos. 2.—A. Longa, H.Y.C.. 3.—P. Lancella, U.H.. 4.—O. Foyo, U.H.

200 metros de pecho.
1.—E. Longa, H. Y. C.; tiempo: 3.7 3-10. nuevo record. 2.—J. Camacho, T.T.C.. 3.—L. Galdo, V.T.C. 4.—L. Silverio, H.Y.C

1.500 metros
1.—A. Herrera, M.Y.C.; tiempo: 22.58, nuevo record junior. 2.—O. Bustillo, V.T.C. 3.—L. Sánchez, V. T. C.

100 metros de espalda.
1.—A. Longa, H.Y.C.; tiempo: 1.10 3-10. 2.—M. Ramírez, U.H.. 3. G. F. Araoz, V.T.C.. 4.—L. Poey. M.Y.C.

400 metros libre estilo.
1.—H. Recio, J. C.; tiempo: 5.40 6-10. 2.—O. Capote, V. T. C. 3.—W. Martínez, H. Y. C.

Diving.
1.—E. Gorrín, H.Y.C., 89.1 puntos. 2.—R. Loyola, M.Y.C., 83.4. 3.—P. Lancella, U.R., 81.1. 4.—A. Contreras, V.T.C., 70.4.

Relevo 4x200.
1.—Universidad (team compuesto por A. Foyo, A. Aponte, P. Lancella y L. Vidal), tiempo: 10.58 5-10, nuevo record. 2.—Habana Yacht Club. 3.—Vedado Tennis.

Puntuación por Clubs: Habana Y. Club, 26 puntos; Vedado Tennis, 24; Universidad, 16; Miramar, 9; Jaimanitas 5.

JAI - ALAI

PRIMER PARTIDO, a 25 tantos: Ugalde y Trecet, blancos, contra Ochoa e sasi, azules. A sacar ambos del cuadro 10.

PRIMERA QUINIELA, a 6 tantos: Ecenarro, Emilio, Segundo, Egozcue, Uriona e Ibarlucea.

SEGUNDO PARTIDO, a 30 tantos: Segundo y Uriona, blancos, contra Ibarlucea y Ecenarro, azules. A sacar, ambos, del cuadro 10.

SEGUNDA QUINIELA, a 6 tantos: Salazar, Arcilio, Labat, Argárate, Vallejo y Aguirre.

TERCER PARTIDO, a 30 tantos: Vallejo y Salazar, blancos, contra Argárate y Aguirre, azules. A sacar, ambos, del cuadro 10.

SELECCIONES por SALVATOR

PRIMERA CARRERA — RECLAMABLE

Seis furlones.—Para Ejemplares de 3 años y más.—Premio $125

TOM JACK JR. EN GRUPO POBRE

Tom Jack Jr. .... 113— Ha descendido pero luce ganador.
Zulu Lad .... 113— Luce el contrario a batir aquí.
Imigret .... 113— Suele sorprender muchas veces.
Supernatural .... 108— Viene mejorando en cada salida.

También correrán: Miss Afa, 103; Happy and Gay, 108; Day Letter, 110; Thisway, 110; Balanced Budget, 113; Miss Lou Ellen, 108 y Unknown Worlds, 110.

SEGUNDA CARRERA — RECLAMABLE

Seis furlones.—Para ejemplares de 3 años y más.—Premio: $125

GALLIC ES EL MAS DESTACADO

Gallic .... 108— Con buena arrancada debe ganar.
Campo .... 113— Bien montado es el contrario.
Bestir .... 103— En sus últimas ha mejorado mucho.
Lightly .... 113— La distancia que mejor corre.

También correrán: Titanical, 113; Omar Jones, 110; Eager Belle, 108; Loissestelle S., 103; War Tale, 113; Toast Master, 108; Silent Monk, 113 y Proven, 110.

TERCERA CARRERA — RECLAMABLE

Seis furlones.—Para ejemplares de 3 años y más.—Premio: $125

EL PREFERIDO EN MALA CARRERA: MOONBURN

Moonburn .... 113— La posición interior le favorece.
Blind Playdema .... 108— Es la velocidad de esta compañía.
Irish Heroine .... 101— Está corriendo en una gran forma.
Germinie II .... 108— Una yegua que es muy inconsistente.

También correrán: Cherry Point, 102; Ruth G., 103; Azabache, 102; Trianon, 103 y Bank Nite, 105.

CUARTA CARRERA — RECLAMABLE

5 y medio furlones.—Para ejemplares de 3 años y más.—Premio: $125

QUIET LASS HACIENDO SU MEJOR

Quiet Lass .... 104— Ha venido corriendo en buen grupo.
Spoiled Boy .... 111— El contendiente por sus últimas.
Star Soldier .... 118— Peso y prefiere pista humedecida.
Golden Pigeon .... 106— Pudiera ser la sorpresa aquí.

También correrán: Dick Weidel, 114; Color Bearer, 108; Camp Boss 103; Lugen Luggage, 106; Meeting Place, 103 y Step Aside, 111.

QUINTA CARRERA — RECLAMABLE

5 y medio furlones.—Para ejemplares de 3 años y más.—Premio: $125

FAIREMUS OTRA VEZ A LA CANCHA

Fairemus .... 109— Pudiera estar algo corrido.
Spey Fox .... 114— Por su velocidad es peligroso.
Hard Rock .... 109— Un veterano que se las trae.
El Lugareño .... 106— Si está listo, pudiera ganar fácil.

También correrán: Sea Lassie, 106; Swanky Miss, 111; Royal Lassie, 111; Oteebee, 103; Baby Curls, 109 y Fair Brand, 109.

SEXTA CARRERA — RECLAMABLE

5 y medio furlones.—Para ejemplares de 3 años y más.—Premio $135

DOUGLAS F ES EL DESTACADO

Douglas F .... 112— Ha vencido siempre a este grupo.
Rebekah .... 110— Dudo que derrote al anterior.
Alanova .... 103— Una posibilidad con poco peso.

También correrán: Best Butter, 100; Maolissa, 104 y Loyal Son, 100

SEPTIMA CARRERA — RECLAMABLE

Milla y 60 yardas.—Para ejemplares de 3 años y más.—Premio: $125

VITONINA EN PISTA SECA

Vitonina .... 110— Sus últimas malas fueron en fango.
Pack Away .... 115— Competidor con mucho chance.
Temperamental .... 110— Pudiera hoy batir a Pack Away.
St. Etienne .... 110— Averiado pero con posibilidades.
W. Cookson .... 115— Ha recuperado algo de forma.

También correrán: Rickety Jane, 102; Exceed, 110; Atcines, 110; Sandy Meadows, 115; Regusted, 115; Silk Covering, 105; Lady Myrtle, 105 y Probationer, 107.

OCTAVA CARRERA — RECLAMABLE

Milla y dieciseisavo.—Para ejemplares de 3 años y más.—Premio: $125

HALLOO EN GRAN RACHA

Halloo .... 111— En su forma actual luce un galope.
Busy Sally .... 106— La velocidad y habrá que cogerla.
Roping .... 107— Dudo que en seco pueda ganar.
Gay Streamer .... 102— Aveces tiene unos despertares.

También correrán: Luke Connell, 110; Ross, 112 y Wild Money, 112.

LAS MEJORES APUESTAS DE LA TARDE: TOM JACK JR. Y HALLOO.

QUINTA VICTORIA SE APUNTO AYER EL WASHINGTON

Los Senadores superaron al club Chicago en una lucha que duró diez actos. El score

WASHINGTON, agosto 4. (AP.)—Los Senadores del Washington se apuntaron hoy su quinto triunfo consecutivo, venciendo a los White Sox del Chicago por score de 6 a 5, en 10 innings, gracias a un fly corto que los outfielders del team vencidos perdieron en el sol.

Los Senadores llevaban una ventaja de 5 por 4, en el noveno acto, cuando Ollie Bejma disparó un single para empujar a Larry Rosenthal con la carrera del empate. Los Senadores comenzaron el décimo con un triple de Charlie Gelbert. Jimmy Bloodworth elevó entonces un débil fly al left-center, que Radcliff y Stainback perdieron en el sol. Gelbert anotó la carrera del triunfo, mientras la bola caía entre ambos outfielders.

CHICAGO WHITE SOX

	V.	C.	H.	O.	A.	E.
Hayes, 2b	3	1	3	1	2	1
Bejma, 2b	1	0	1	0	1	0
Kuhel, 1b	5	0	2	11	0	1
Kreevich, cf	4	0	0	6	1	0
Marcum (2)	1	0	0	0	0	0
Appling, ss	4	0	1	1	2	0
Radcliff, lf	4	2	2	3	0	0
McNair, 3b	5	0	3	1	1	1
Rosenthal, rf-cf	5	2	2	1	0	0
Tresh, c	3	0	0	3	1	0
Steinbacher, rf	1	0	0	0	0	0
Lee, p	3	0	0	0	1	0
Walker (1)	1	0	0	0	0	0
Schlueter, c	0	0	0	0	0	0
Brown, p	0	0	0	0	1	0
Totales:	40	5	14	*27	10	3

(1)—Bateó por Lee en el 9o.
(2)—Bateó por Kreevich en el 9o.
(*)—Cero out cuando se anotó la carrera de la victoria.

WASHINGTON

	V.	C.	H.	O.	A.	E.
Case, rf	5	1	1	0	0	0
Lewis, 3b	4	1	1	1	1	0
West, cf	5	0	2	3	0	0
Estalella, lf	4	2	1	1	1	0
Gelbert, ss	3	2	2	4	6	1
Bloodworth, 2b	5	0	1	4	9	1
Vernon, 1b	4	0	2	14	1	0
Ferrell, c	3	0	1	3	1	0
Carrasquel, p	1	0	1	0	0	0
Wright (1)	1	0	0	0	0	0
Masterson, p	0	0	0	0	0	0
Travis (2)	1	0	0	0	0	0
Haynes, p	1	0	0	0	0	1
Appleton, p	0	0	0	0	1	0
Totales:	37	6	12	30	20	3

(1)—Bateó por Carrasquel en el 5o.
(2)—Bateó por Masterson en el 6o.

Anotación por entradas:

Chicago .... 021 100 001 0—5
Washington ... 010 021 010 1—6

Sumario:

Empujadores: Rosenthal, 2; Kuhel, McNair, Lewis, 2; Ferrell, 2; Bejma, Bloodworth Two base hits: Carrasquel, Appling, West, 2; Estalella. Three base hits: Hayes, Gelbert. Home runs: Rosenthal. Lewis. Sacrifices: Ferrell, Radcliff. Double plays: Gelbert a Vernon; Kuhel, sin asistencia; Appling a Hayes a Kuhel; Bloodworth a Gelbert a Vernon; Bloodworth a Vernon; Gelbert a Bloodworth a Vernon; Tresh a Appling Quedados en bases: Chicago, 8; Washington, 9. Bases por bolas: Lee, 4; Carrasquel, 1; Haynes, 1. Struck outs: Lee, 2. Hits: a Carrasquel, 8 en 5 innings; a Masterson, 1 en 1; a Haynes, 4 en 2 y un tercio; a Appleton, 1 en 1 y dos tercios; a Lee, 8 en 8; a Brown, 3 en 1 (no hizo ningún out en el décimo) Pitcher ganador: Appleton. Pitcher derrotado: Brown.

PRESENTARAN LOS AMERICANOS UN TEAM PODEROSO EN LA SERIE MUNDIAL DE BASE BALL PROXIMA A CELEBRARSE

Ayer hicieron la selección oficial del equipo en Cooperstowwn, cayendo varios muchachos de las mejores Universidades en el conjunto. Lista completa de los jugadores. Otros detalles

AMATEURS ACES Por DAN

—Fiesta del Club Náutico.
—Azcárate, asegurado.
—Llegó el trofeo John Moores.

Lo que hay mañana en el Club Náutico de Marianao es un brillante te-bailable que reunirá a casi toda la Habana deportiva en la linda casona que Carlitos Fernández construyó... El Náutico es el club de la clase deportiva y sus fiestas constituyen siempre un buen hit... Mientras tanto, su pariente, el Casino de Verano de la Playa Azul, está adelantando por días a las órdenes de Manolo Rojas... Ayer se efectuó la última junta extraordinaria de la directiva del VTC que juzga a los remeros que pasaron por encima del reglamento de la entidad, rompiendo el «discóbolo» situado a la entrada del Tennis.. Hoy se sabrá si Guabela Aixalá ha podido conseguir la indulgencia o si ha mantenido la suspensión de 30 días acordada hace días...

Uno de los directivos del VTC no parece ser muy partidario del basket ball... Pidió seis meses de suspensión para los atletas, y de haber ganado con esa teoría, hubiese restado al equipo senior de la sociedad uno de sus mejores players.. Humberto Dovo pasó toda la mañana de ayer tratando de probar que aún es junior en natación, pero los libros olímpicos le cortaron la respiración después de largos speches... El Deporte sigue imponiéndose en el cine... Y el «Rex» anuncia para hoy y mañana sábado, un programa especial de cintas deportivas que debe interesar a todos...

Si los presentes planes cristalizan, dentro de 15 días habrá en la Playa de Marianao un magnífico diamante basebolero, con las medidas oficiales para jugar buen baseball... Mañana habrá nueva reunión entre los muchachos y Morini espera hacer nuevamente de las suyas... Todos los teams amateurs se reforzarán grandemente para la segunda vuelta... Y algunos, como el Regla, presentarán un team tan formidable que nadie debe asombrarse si resulta airoso, viniendo de atrás... Dos o tres expertos creen que Natilla Jiménez no tiene la misma velocidad, pero, Natilla espera convencerles que están equivocados en los matches de la serie mundial...

Ya terminó el derby que se corría por el coaching de basketball del club Cubaneleco... Ramón Azcárate entró fácil en el primer lugar, haciéndose buen pago a sus boletos... Los demás —según la información que nos remiten— corrieron bien los primeros furlones y después fueron eliminados de la competencia, cuando el líder se impuso por su clase... Con Ramón, el club eléctrico tendrá un coach de la vieja escuela, que basa sus jugadas en el pase —la base fundamental del game... Y logrará una interesante reunión, pues, varios de sus atletas fueron antiguos alumnos del «Aguilucho», cuando éste prestó sus servicios en el Ferroviaria... Ramón iniciará pronto el entrenamiento de los juveniles.

El «Mocho» Rodríguez está ideando la manera de proporcionar un floor a los blanqui-negros para que puedan practicar debidamente para la temporada... El Fortuna hizo buen papel en basket el año pasado y Rodríguez quiere mantener al Club en período ascendente... Incidentalmente, Jerry Corrales, uno de los mejores players del equipo blanqui-negro, se ha convertido en un gran aficionado a la pelota vasca y todas las mañanas ensaya en el Frontón Habana-Madrid, muy esperanzado en emular algún día a los Labats, Andrés y demás criollos.

Esta noche es la Verbena del Deportivo Asturias... Fiesta grande, interesante, que despertará el interés de la afición... Buenas orquestas tienen a su cargo la parte musical y los que gustan de darle a los pies en nuestros principales salones, aseguran que las «leas» estarán bobas por allá... Ese es el tip que tenemos a mano!!... Agreguen a los que consideran que Nicaragua es más fuerte que México y Panamá en baseball, el nombre de Pablo Carel... El dinámico Pablo habla de los atletas que acaban de llegar a la Habana con interés y dice que «los que no tomen en consideración a ese team se van a llevar una sorpresa formidable»... Nosotros estamos entre los que respetamos el calibre de los nicaragüenses y recomendamos a nuestros atletas que se cuiden bien de ellos en los games... Nicaragua tiene pitching, buen batting y un team ligero, y con estos tres factores se pueden ganar muchos encuentros de baseball.

Manolo de la Reguera, de «Avance», está nuevamente en circulación... Ayer retornó de New York tras de bien ganadas vacaciones... Le acompañaba Mrs. Reguera, Adelina Sepúlveda y otros que tomaron parte en esa excursión... Aquí va nuestro saludo de bienvenida!!... A las doce y media del día habrá entrega de premios de basketball de la UAA en los «60 Minutos de Sports»... Se darán copas y medallas... Todas muy artísticas y merecidas... Vedado Tennis, Universidad, Hershey y el Club Naval irán por los trofeos y sus atletas recogerán las medallas... Ya está en la Habana el famoso trofeo «John Moores», emblemático de la supremacía mundial del baseball amateur... Es una copa de oro y plata que pesa más de 150 libras.. Gigantesca... Y vino directamente de Inglaterra... Será exhibida en «El Encanto», y esperamos que quede en Cuba por un año, por lo menos...

COOPERSTOWN, N. Y., agosto 4. (AP).—El Comité Nacional Seleccionador nombró hoy a los 14 players del All-American, team que competirá en la Serie Internacional de Baseball en la Habana, Cuba, desde agosto 12 al 27.

Los players, cuatro de los cuales pertenecen al equipo de la Universidad de Wesleyan, Illinois, fueron seleccionados de un total de 118 jugadores que participaron en las pruebas del Congreso Amateur de Baseball, que se efectuaron en esta ciudad desde julio 27, como parte de los festivales del centenario del Baseball.

Catchers: Harry Anderson, del Bloomington, Ill.; Buddy Yavanovich, Indianápolis, Ind.

Primera base: Charles Forbes, Sharon Hill, Fa.

Segunda Base: Joe Justice, Ascheville, N. C.

Shortstop: Richard Woehr, Watertown, N. Y.

Tercera base: Bill Stepping, Ann Arbor, Mich.

Left field: Ronald Burgette, New Haven, Ind.

Center field: Thomas Callahan, Stamford, Conn.

Right field: Herbert Ogden, Landowne, Fa.

Pitchers: J. B. Williams, Clarkdale, Ga.; Fred Webb, Fultonville, N. Y.; Walter Ericcson, Stamford, Conn.

Utility infield: John Chapman, Cooperstown, N. Y.

Anderson, Woehr, Steppin y Burgette son estudiantes de la Illinois Wesleyan.

El Comité Seleccionador que anunció el team escogido está compuesto por William Beattle, Director del Museo Nacional de Baseball; el Mayor R. D. Spraker, Harold D. Carpenter, Lester G. Bursey, Robert J. Smith, Ralph W. Perry, H. J. Nevill y J. Harry Cooke, todos de Cooperstown.

SIGUE MAÑANA LA CONTIENDA DE BASE BALL DEL BIG FIVE

Continúa mañana, domingo, por la mañana, en los terrenos del Vedado Tennis Club, el campeonato de baseball del Big Five, que cumplió su schedule dejando empatados a los equipos del Vedado Tennis y Miramar Yacht Club. Estos dos teams celebrarán una serie de tres juegos, que determinará quién es el campeón.

El match de mañana comenzará a las nueve y media y será gratis. El Vedado se presentará con Nodarse como center field; Portela como short stop; A. Fernández, segunda base; A. Fernández Morell, tercera base; Manolo Escobar, catcher; C. Faes, primera base; Pitty García, left field; R. Rodríguez, right field, y Jorge Amenábar, pitcher.

NOTAS DE ESGRIMA

Por EL MOSQUETERO

Próximo a comenzar la temporada de campeonatos, también hoy traducimos de la revista newyorkina «The Riposte», los siguientes consejos para actuar en las competencias.

Nunca cambie un juego ganador

Cuántas veces se ha visto a un esgrimista con una ventaja a su favor de 4x0 perder su encuentro. Muy probablemente cambió su juego. Había dado cuatro toques atacando y entonces se puso a la defensiva para obtener su quinto toque con una «riposta», sin atreverse a continuar atacando. O tal vez obtuviera los toques a la defensiva y entonces, estando 4x0 se decidió a atacar para terminar el encuentro. Si usted observa que determinada táctica da resultado, no la cambie hasta que deje de serle favorable. Cuando no siga dando resultado, deja de ser un juego ganador y entonces puede cambiarla, pero hasta que esto no suceda, no la cambie.

Nunca espere que el contrario se salga del limite

La experiencia demuestra que en largos años de combate, rara vez se obtiene un toque por salirse del límite el adversario. No olvide que su adversario está acorralado cuando su pie ha llegado al límite, pero tampoco olvide que no romperá el último paso. Allí le fajará siempre que pueda y será en extremo peligroso. Sáquelo del límite si puede, pero más bien póngase a la defensiva que a la ofensiva cuando lo lleve hasta allí. Casi ineludiblemente él tendrá que atacar, de modo que prepárese a recibirlo y no se ponga a hacer «fintas» teniendo en su mente solamente tácticas ofensivas.

Nunca sobreestime la fortaleza del contrario

No deje que el solo hecho de que su contrario tenga un gran nombre esgrimístico, use el escudo olímpico en la manga, o lo haya batido fácilmente en el último encuentro, lo achante a usted. Usted tendrá que andar con cautela, sí, pero también deberá usted hacerlo lo mejor posible, sin excusas. Nunca llegará lejos, si sólo piensa en los encuentros más fáciles. Son los encuentros más difíciles los que usted tiene que anticipar con placer, pues en ellos, usted se medirá contra hombres cuya velocidad, coordinación, maña y experiencia, deben ser su aspiración. Haga lo más que pueda para batirlos, para olvidarse de sus records y para concentrar su atención en ese momento. Todo esgrimista tiene sus días nefastos y tal vez el momento supremo para usted haya llegado. No hay emoción más grata que la de estar del lado acertado en un asalto que se vira.

M.E.C.D. 2016

LA NOTICIA DE QUE NO HABRA POR AHORA REBAJA ARANCELARIA INFLUYO EN EL MERCADO DE FUTUROS

Papas Americanas

Papas nuevas, harinosas, de buen comer. Cosechadas en New Jersey, la Huerta de Nueva York, de la conocida marca "GARDEN STATE".

PIDALAS A

GONZALEZ, PIRE & CO., S. en C.

DAMAS número 964. Teléfono M-2201. HABANA.

PATRIA número 11. Teléfono Nº 147. CAIBARIEN.

COTIZAMOS PRECIOS PARA CUALQUIER CANTIDAD

PROMEDIOS DEL CIERRE DE LA BOLSA DE NUEVA YORK

Por DOW JONES CO.

NUEVA YORK, agosto 4

	Abre	Máx.	Mínimo	Cierre		
30 industriales	143.58	144.96	141.26	141.73	baja	2.51
20 ferroviarias	29.46	29.56	29.82	28.97	baja	.67
15 Serv. Públi.	27.06	27.18	26.35	25.50	baja	.57
40 Bonos			—	90.13	baja	.40

BOLSA DE NUEVA YORK

COTIZACIONES AL CIERRE AYER

—A	
Amer Crys	8¼
Am Radiator	11⅛
Adams Expr	8½
Air Reducc	54¼
Alaska Jun	7⅜
Allied Chem	171½
Allis Chal	35⅛
Amer Can	102
Am Car Fou	21¼
Am F Pow	2⅝
Amer Ice	2⅞
Amer Inter	5½
Amer Loco	16¾
Am P Light	5⅜
Amer Smel	45½
Amer Sugar	17
A C Alcohol	7⅛
Amer T and T	167⅛
Am Tobac A	83½
Am Tobac B	85
Am W Works	11½
Am Woolen	4⅞
Anaconda C	26½
Atchison	27⅞
Atlan Coast	19⅛
Atlan Ref	19¾
Ass D Goods	8⅜
Auburn Auto	2
Aviat Cor	4
Amer Metal	28⅛
Armour and Co	4
—B	
Baldwin Lo	11⅛
Balt and Ohio	4⅞
Bendix Avi	25
Best and Co	40
Beth Steel	60
Borden Co	21⅛
Briggs	22⅛
Brook Man	13
Butte Copp	3
Byers A M	11
—C	
Can Pacif	4⅛
Curt W, «A»	25
Curt, W, com	5⅛
Case T Mach	73
Columb Gas	7⅝
C de Pasco	36
Ches and Ohio	35¾
Chi R Islan	—
Chrysler	80⅝
Coca Cola	130
Col Carbon	93¼
Comm and Sout	1⅝
Cons Gas	33
Cons Oil	7⅜
Cont Can	39⅛
Cont Oil	21
Corn Prod	61½
Cont Motors	2¼
Cuba Co	—
Cub Amer S	—
C Am Sug, p	50
Cmm-l Solv	11¼
Chesapeake	22¼
Cruc Steel	31⅝
Cons R Cuba	1¼
Canada Dry	18⅛
—D	
Del Hudson	16¾
Del and Lack	5⅛
D Aircraft	67⅛
Drug Inc	5⅝
Dupont	160¾
—E	
East Kodak	172
El Auto Lit	35⅜
El Pow Lig	9⅛
Elec Bond	10⅛
Erie (R R)	—
—F	
Fox Film C	20⅛
Frep Texas	22
Foster Wh	19⅛
Firestone	20¼
—G	
Gen Asphalt	13
Gen Elec	37⅛
Gen Foods	47⅜
Gen Motors	47⅜
Guantánamo S	½
Gillet Saf	7
Gimbel Bros	8⅞
Gold Dust	12
Goodrich R	17⅞
Goodyear	28
Gen Bronze	—
Graham Page	—
Gramby	7¼
Great North	25
—H	
Homestake	64
Houston Oil	5½
Hudson Mot	—
—I	
Illi Cent	12⅝
Interb R T	3⅞
Int Cement	51
Int Nickel	49½
Inter Tel	6⅜
I Tel F S	7
Illin Glas	64
—J	
Johns Mansv	73½
—K	
Kroger Groc	29
Kennecot	36⅛
—L	
Lambert Co	16
Lgg Myers	109
Loew-s Inc	45
Loose Wiles	18½
Lorilliard	23⅛
Louisv Nas	50
Ludlum Stl	18
Lehman Cor	22⅞
Liquid Carb	16⅝
—M	
Macy (H R)	31¼
Manati Sug	—
Montgomeri	51¾
Miss Pac, c	—
Miss Pac, p	—
Morris (Phi)	90
Murray Corp	5½
—N	
N Y Central	14¾
Nash-Kelvi	6⅝
aN-tl Bisc	26
Nat-l Dist	24¼
Nat-l Dairy	17¾
Nat-l P Li	9⅛
Nat-l Steel	63½
North Amer	24¼
N A viat-n	16⅛
Nort Pacif	9¾
—O	
Ohio Oil	6½
Otis Elev	20¾
Otis Steel	9⅝
—P	
Packard Mot	3⅝
Paramount	9¼
Pennsylvann	18
Pat Mines	7¾
P Petroleum	34
Pullman Co	27
Pure Oil	6¾
Puerto Rico	16½
—R	
Radio Corp	6
Rep I Steel	16¾
Reynolds	40⅜
—S	
Sehen Dis	12½
Safeway St	46¼
Sears Rceb	78⅛
Shell Uni	10⅞
Simmons Co	24
Soc Vacuun	11¼
St Paul, p	—
So Pacific	14⅛
South Ry	16½
Stan Brands	6⅝
Stand Gas	2⅞
Stan N J	40⅞
Stan Oil C	25⅝
Stewart War	18½
Studebaker	8½
—T	
Texas Co	35
Texas Gulf	28¾
Tinken Roll	46
—U	
Union Carb	81¾
U Pacific	98¼
United Cor	3⅛
Uni Cor, pfd	38½
Unit Fruit	81½
U S Rubber	43½
U Aircraft	37⅛
U S Steel	49½
U S Inb Alc	17
U Gas Corp	—
—V	
Vanadium	23½
—W	
Warner Bros	5
W Brothers	2⅛
West Union	25⅞
West Elec	108½
Woolworth	48½
—Y	
Yellow-Tr	16¼

Cotizaciones

COTIZACION DE LA LIBRA

La libra esterlina se cotizó ayer al cierre del Mercado local a $4.68¾.

COTIZACION DE LA PESETA

ayer, al cierre del Mercado local, nominal.

COTIZACION DEL FRANCO

El franco francés se cotizó ayer en el Mercado local, a razón de 37.49 por dólar

MERCADO DE GRANOS

Cierre ayer en Chicago:

Avena:	
Septiembre	27¼
Diciembre	27¾
Mayo	28¾
Centeno:	
Septiembre	40½
Diciembre	42½
Mayo	44⅝
Maíz:	
Septiembre	42⅛
Diciembre	42
Mayo	44¾
Trigo:	
Septiembre	64
Diciembre	64¾
Mayo	65⅞
Winnipeg:	
Julio	53⅝
Octubre	53⅝
Diciembre	58

ACCIONES DE LOS BANCOS

Cierre ayer en New York:

Royal Bank of Canada	189
Guaranty Trust	268
New York Trust Co.	112
Chase National Bank	33½
National City Bank	25¾
Public National Bank	30¼
Irving Trust	11⅝
Corn Exchange Bank	55¾
Manufacturers Trust	40
Chemical B. Trust	48¼
First National of N. Y.	1.830
Lank of Manhattan	17¼
Central Hannover	99
First Nat. Boston	43¾
First Boston Corp.	17¼

MERCADO DE SEDA

Cierre ayer en New York:

Septiembre	2.39
Octubre	2.29
Diciembre	2.24½

MERCADO DE METALES

Cierre ayer en New York:

Cobre	10.45
Plomo	4.85
Estaño	48.65
Nickel	0.35
Manganeso	0.40
Zinc	4.94

BOSTON SURETY COMPANY, S. A.

GARANTIA EN BONOS DE LA REPUBLICA
FIANZAS EN GENERAL
MANZANA DE GOMEZ. DEPARTAMENTOS 365-368.—HABANA
TELEFONOS: A-6204 Y M-2517.
CABLE: AVIEITES. TELEGRAFO: BOSCO.

ALCANCE DEL DECRETO SOBRE LA VENTA DE MERCANCIAS POR DEBAJO DE SU ACTUAL COSTO

Señala la Cámara de Comercio Cubana que el comerciante al por menor que detalla un artículo extranjero que se venda en Cuba, debe ajustarse al precio del distribuidor

La Cámara de Comercio de la República de Cuba, acaba de emitir un informe en relación con el Decreto 1473, de 10 de mayo de 1939, a virtud de consulta formulada por una entidad asociada acerca de si lo dispuesto en cuanto a los comerciantes al por menor que vendan los artículos de su comercio a precio distinto del señalado por sus fabricantes, es aplicable a los detallistas que vendan productos fabricados en el extranjero.

En el informe del Departamento Legal de la Cámara de Comercio se consigna, que el apartado b de la parte resolutiva del referido Decreto 1473 de 10 de mayo de 1939, a que se contrae la consulta, ha querido referirse únicamente a los industriales radicados en Cuba, pues de otra suerte —dice— no puede hallarse razonable explicación a la cláusula última, que dice: «Lo dispuesto en este apartado se entiende sin perjuicio de la facultad que tiene la Secretaría de Comercio de prohibir o impedir a los productores, fabricantes o distribuidores toda alza inmotivada en los precios de los artículos que elaboren, cosechen, fabriquen o manufacturen».

«Esta facultad —dice el informe— es claro que no alcanza a los industriales no establecidos en Cuba, a menos que tengan un distribuidor aquí, en cuyo caso sí puede la Secretaría de Comercio intervenir en las actividades mercantiles de dicho distribuidor».

«De esta suerte, pues —entiende el letrado informante—, si determinado renglón de la producción extranjera es vendido en Cuba a través de un distribuidor designado por el fabricante, el comerciante al por menor que lo detalle habrá de ajustarse al precio señalado por el distribuidor; pero si el renglón en cuestión es importado directamente por el detallista que lo expende, no es de aplicación el precepto que analizamos, sino el apartado A del propio Decreto, que prohibe detallar mercancías a un precio inferior al costo».

En el informe se señala finalmente, que el Decreto referido no establece penalidad específica por su incumplimiento, y se limita a disponer que, en su caso, el Secretario de Comercio dará cuenta de las infracciones del mismo al Secretario de Justicia, por si ellas fueren constitutivas de delito de contravención.

MERCADO DE ALGODON

Cierre de ayer en New York:

Octubre	8.95
Diciembre	[illegible] 76
Enero	8.63
Marzo	8.55
Mayo	8.37
Julio	8.22

GANADO

LOS PRECIOS EN PIE

Precios que pagan compradores entregado el ganado en esta capital según información de los Mataderos:

	Ctvs. Libra
Vacuno de 3¼ a	3½
Lanar de 3 a	3½

Precios del ganado porcino

De 100 lbs a 125 lbs de 4 a 5 cts
De 125 lbs a 150 lbs de 5 a 5¼ cts
De 150 lbs a 175 lbs de 5¼ a 5½ cts
De 175 lbs a 200 lbs de 5½ a 6 cts

LOS PRECIOS DE LA CARNE

En los mataderos de esta capital rigen los siguientes precios:

	Ctvs. Kilo
Vacuno, de 12 a	14
Cerda, de 25 a	30
Lanar, de 20 a	25

MATADERO DE LUYANO

Se sacrificaron ayer en el Matadero de Luyanó:

	Cabezas
Vacuno	72
Cerda	25
Lanar	8

MATADERO INDUSTRIAL

Se sacrificaron ayer en el Matadero Industrial:

	Cabezas
Vacuno	160
Cerda	87
Lanar	53

CARROS ENTRADOS

Ninguno.

LAS APRECIACIONES DEL MERCADO DE AZUCARES

AGOSTO 4 DE 1939

	Ant.	Hoy
Costo y Flete		
Pronto embarque a EE. UU.	2.00	1.98
Flete	0.15	0.15
Libre a Bordo—Pago Inmediato		
E. E. U. U. Cuota libre	1.84	1.81
EE. UU. Cuota retenida 1940	1.68	1.68
Cuota mundial libre	1.20	1.21
Cuota Mundial Especiales captados reserva	1.15	1.16
Cuota local — Ex-Almacén	0.90	0.90
Todas las cuotas	1.54	1.53

NOTA: Los precios para las cuotas de embarque se entenderán pagaderos en la proporción de monedas establecida. La cuota de Consumo Local está cotizada en moneda nacional

(Esta apreciación es de Luis Mendoza y Compañía.)

VALORES

Siguió ayer acentuándose en el mercado local la impresión que recogimos y exteriorizamos en nuestra información anterior, acerca de la reacción iniciada entre los elementos que se dedican a la inversión y especulación de valores.

Se advirtió ayer más disposición en operar, especialmente después del mediodía. Debido a esa actitud de los compradores, mejoró a última hora, en relación con los precios que se pagaron durante la mañana, el bono nuevo de la Deuda Exterior 1977, en que se operó en unos $25.000 desde la apertura hasta el cierre, incluyendo $1.000 a 57 que se vendieron en la pizarra de la Cotización a Término celebrada en la Bolsa a las tres y media. A última hora el bono se cotizaba de 56 y siete octavos a 57 y un cuarto de contado.

Los otros bonos de renta fija acentuaron su firmeza, y se operó en los de Morgan, Speyer, Deuda Interior, Cuban Telephone y Estabilización del Azúcar, dentro de los últimos precios cotizados en dicho centro de contrataciones.

Las transacciones a base de las Obligaciones Oro del Tesoro con siete y cuatro cupones, se estimaron en unos $15.000 durante el día, incluyendo $1.000 a 29 y medio de las de cuatro cupones, en la pizarra de la Cotización a Término de la Bolsa, para entregar el papel el próximo día quince.

La demanda favoreció, como en los días anteriores, a las acciones preferidas del Teléfono y de la Utilities del seis, como asimismo a las fundadoras y beneficiarias de la Nueva Fábrica de Hielo. También fueron objeto de demanda las preferidas y comunes de la Jarcia de Matanzas. Se hicieron algunos negocios en esos valores, dentro de los tipos cotizados en la Bolsa.

Bonos de Cuba

Cierre ayer en New York:

Speyer 5%	100½	—
Speyer 4½	101½	—
Morgan 5½	100¾	103
Morgan 5%	102½	—
Obras Públicas	64½	65¾
Cuba 4½ 1977	50	51½
Cuba Railroad 5	33	34⅛
Cuba Railroad 7½	36	38
Cuba Northen 5½	28½	30
Manati Sugar 4	28¾	29½
Warren Bros Db. 6	38½	39
Cuban Tel. 7½	105½	106½

MERCADO DE LONDRES

LONDRES, agosto 4.— El mercado de valores abrió con tono desanimado. U. S. Steel 51.7|8; International Nickel 50; General Motors 48.1|2. La onza fina de oro se cotizó hoy al equivalente de $34.77 El oro en barras a 148s 6.1|2d sin variación. El mercado de plata abrió con tono quieto. El mercado de cobres, con tono firme. Las libras esterlinas (New York cable) se cotizaron a $4.6812.

El mercado de valores cerró con los precios siguientes Chrysler, 82 General Motors 48; International Nickel 49.5|8; New York Central a 15.1|2; U. S. Steel 51.1|2.

LONJA DEL COMERCIO

COTIZACION OFICIAL
AGOSTO 4 DE 1939

Aceite:	
De Oliva, lat. 23 lbs qq de 21 a	24.50
Soya en tamboras qq.	12.50
Soya en cajas 2x35 qq.	13.00
Maní país latas	15.00
Maní latas mayores 50 lbs.	12.50
Ajos:	
Chilenos de 40 mancuernas	0.35
Chilenos de 30 mancuernas	0.50
Chilenos de 20 mancreunas	0.65
Arroz:	
Canilla viejo, qq	6.50
Saigón largo No. 1, qq.	4.25
Siam Garden Super 5% qq	[illegible].00
Siam Garden Extra S. qq	5 25
Egipto tipo Valencia qq	6.00
Americano tipo Valencia, quintal de 4.75 a	5.50
Americano tipo Siam, quintal, de 4.75 a	5 75
Americano tipo S. Q. quintal de 3.75 a	4.50
Americano Partido, quintal de 3.50 a	4.00
País, quintal de 3.50 a	5.00
Avena:	
Blanca Chilena qq	2.75
Azúcar:	
Refino, 1a. qq. de 3.15 a	3.25
Centrífuga qq	1.10
Bacalao:	
Imperial, caja	13.50
Noruega Superior caja	11.25
Noruega Regular caja	11.00
Noruega inferior, fardos	10 75
Escocia, fardos, de 7.75 a	8.50
Café:	
Lavado qq	26.00
Sin lavar, quintal	23 00
Cebollas:	
Americanas, sacos 50 libras	2.10
Tipo gallegas, sacos	2.15
Chícharos:	
Americanos pelados qq	4.50
Americanos enteros, qq	4.50
Fideos:	
País, quintal	6.00
Frijoles:	
Carita país, quintal	3.50
Colorados, largos, país	6.75
Colorados largos, imp. qq	7.00
Colorados medns. qq. de 5.50 a	5.75
Chilenos Cristal qq.	8.00
Marrow americanos	7.75
Negros del país, qq de 5.50 a	5.75
Blancos California qq.	5.50
Garbanzos:	
Doble gigantes qq.	10.75
Gigantes quintal	9.50
Imperiales quintal	8.75
No. 1, quintal de 8 00 a	8.25
Harina:	
De Trigo según marca s4 4.25	6.25
De Maíz país, qq. 2.00	3.00
Jamón:	
Paleta, país qq.	24.00
Paleta americanos quintal	26.00
Pierna país quintal	31.00
Pierna, americanos qq.	37.00
Manteca:	
Prime S. en latones de 100 libras	10.10
Compuesta quintal	10.00
Vegetal quintal	14.00
Maíz:	
Provincia Habana qq	1.30
Gibara qq	1.15
Papas:	
Del país blancas qq de 3.25 a	3.50
Del país rosadas qq de 3.25 a	3.50
Americanas No. 1, sacos de 100 libras americanas	4.00
Americanas No. 2, sacos de 100 libras americanas	3 00
Pimientos:	
Españoles Cuarto la caja	10 50
País Cuarto la caja	8.50
Queso:	
Patagrás Crema Entera qq.	37.00
Patagrás del país qq. de 15 a	25.00
Sal:	
País molida s|. 180 lbs.	3 15
Americana molida 200 lbs.	4 50
Espuma s|. de 100 lbs.	2.00
Tasajo:	
Pierna país, qq de 18.50 a	19.50
Surtido país qq. de 16.50 a	17.00
Montevideo Pierna	26.00
Tocino:	
Barrigas 16x18, qq	15 50
Especiales 20x30 qq.	14 75
Americano de 15-50 a	18.50
Tomates del país:	
Natural 1 kilo caj. de 2.30 a	3.90
Natural 100¼ caja de 2.75 a	3.50
Puré de ¼ caja de 2.75 a	3.50
Puré de ⅛ caja de 2.25 a	3.00
Puré de 1 kilo caja de 2.25 a	3.00

Para frustrar unas perfectas vacaciones no hay como perder el dinero en el transcurso del viaje. Esto puede sucederle en cualquier momento si lo que usted lleva para sus gastos es DINERO EFECTIVO.

Para eliminar este riesgo, lo más fácil y práctico es cambiar su dinero por Cheques de Viajeros antes de iniciar el viaje. Los Cheques de Viajeros brindan seguridad para los fondos del que viaja, y casi equivalen a efectivo dondequiera: *son como dinero que sólo su dueño puede gastar*. Además, cuestan muy poco y pueden obtenerse en las denominaciones que le convengan, desde $10.00 en adelante, en cualquier Sucursal de The Royal Bank of Canada.

Recuérdelo: es arriesgado llevar dinero efectivo al viajar.

THE ROYAL BANK OF CANADA

BOLSA DE LA HABANA

COTIZACIONES AL CIERRE AYER

COTIZACION OFICIAL
Bonos y Obligaciones
República de Cuba

	Comp.	Vend.
Speyer 1904-1944	110	125
Deuda Int. 1905	90	100
1909-1949	108	120
Morgan 1914-1949	111	125
Morgan 1923-1953	112	125
O. P. 1930-1945	[illegible]2	75
1937-1977	56⅝	57½
Obgs. oro con 9 cupones	38	70
Obgs. oro con 7 cupones	31½	34
Obgs. oro con 4 cupones	30	32
Azúcar 1930-1940	108	122
Centro Asturiano	25	—
Banco Terr. S. B	20	40
Cervecera	25	50
Cerv. Obgs. no Hip.	15	25
Gas	110	—
Hav. Elec. Cons.	40	—
Havana Electric Debentures Obgs. no Hip.	1	1¾
Edif. La Metrop. S. A.	20	—
Mercados de Abasto y Consumo 1a. Hip.	30	70
Nueva F. de Hielo	110	—
Papelera S. B	—	—
Teléfonos	92	105
Unidos	3	—
Obgs. no Hip. Cía. Inversiones y Fom. S. A.	—	—
Acciones	**Comp.**	**Vend.**
Banco Terr.	2	10
Banco Terr. Bnfs.	⅛	—
Cervecera	20	50
F. C. Cons. de Cuba P.	1½	—
Cuba R. R.	2½	—
Fibras y Jarcia	10	—
H. E. Utilities Co. P. 6%	38	41
H. E. Utilities Co. P. 5%	6½	8
H. E. Railway Co. P.	¼	—
H. E. Railway Co. C.	⅛	½
[illegible]	30	—
Jarcia, C	3	8
Licorera de Cuba	1	—
Lonja, P.	—	—
Lonja C	—	—
Mercantil, La (Seguros)	150	—
Metropolitan Auto	—	—
Naviera P	14	25
Naviera C	2	4
Nueva F. de Hielo	110	—
Nueva F. de Hielo Bnfs.	30	40
Pesca, P	—	—
Pesca C	—	—
Teléfono P	57	—
Teléfono C	12	20
Unidos	¾	2
Unión Oil	2	4
1ra. Papelera Cubana	—	—
Cédulas Primera Papelera Cubana, 8%. (En circulación $500,000)	—	—
Cía. Muelles de Regla	—	250

COTIZACION A TERMINO
Entregas: días 15 y último de mes
Bonos y Obligaciones
República de Cuba

	Comp.	Vend.
Speyer 5%	110	125
Deuda Interior	90	106
Speyer 4½%	110	122
Morgan 5%	111	126
Morgan 5½%	111	125
O. Públicas 1945	70	80
4½ 1977	57	57⅛
Obgs. oro con 9 cupones	38	70
Obgs. oro con 7 cupones	31½	32
Obgs. oro con 4 cupones	29½	30½
Azucar	108	[illegible]26
Centro Asturiano	25	—
Cervecera Int.	25	50
Cerv. Int. Obgs. no Hip.	15½	25
Gas y Electricidad	112	—
Hav. Elec. Railway Co.	40	—
Havana Electric Railway Co. Obgs. no Hip.	1	1¾
Nueva F. de Hielo	110	—
Papelera Cubana Serie B	25	—
Cuban Telephone Co.	92	110
Unidos	3	—
Cía. Inver. y Fom. S. A.	—	—
Acciones	**Comp.**	**Vend.**
Cervecera Int.	23	40
F. C. Cons Prfs.	1½	2½
Cuba Railroad Prfs.	2	—
H. E. Utilities, Prfs.	38	41
H. E. Utilities Pretes	6½	8
Hav. Elec. Ry. Co. Prfs.	¼	—
Jarcia Prfs.	35	—
Jarcia Cms.	3	8
Licorera de Cuba	1	—
Naviera Prfs.	14	20
Naviera, Cms.	2	4
Nueva F. de Hielo	110	—
N. F. de Hielo Bnfs.	29	—
Teléfonos Prfs.	57	80
Teléfonos Cms.	12	20
Ferrocarriles Unidos	¾	2
Unión Oil Co.	3	4½

COTIZACION LIBRE
Bonos y Obligaciones

	Comp.	Vend.
Int. Tel. Conv. 4½%	100	—
Int. Tel. 5% 1955	62	—
Cuba Tel. Co. 7½%	106	—
Cuba R. R. 5% 1952	31	—
Cuba R. R. 6%	31	—
Cuba R. R. 7½% 1936	37	—
Nort. de Cuba 5½% 1942	30	—
Manatí Sug. 5½ 19	29	—
Vertientes Sug. 7% 1942	7	—
Centro Gallego 6% 1975	20	—
V. Tennis 3% 1949	3	12
Pro A. Musical 7%	25	—
C. Español 6%	50	—
Warren Brothers 6%	50	—
Acciones	**Comp.**	**Vend.**
Int. Tel. and Tel.	6	—
Cía. Cub. Elec. Prfs. $6.00	23	—
Cuban Ame. Sug. Prfs.	38	—
Cuban Ame. Sug. Cms.	2½	—
Cuba Co. Cms.	⅛	—
Aux. Marit. (Suscrip)	6	10
Seg. La Com. (Suscrip)	80	—
Seguros El Comercio	100	—
Central Violeta	2	—
Guantánamo Prfs.	7	—
Guantánamo Cms.	¾	—
Cía. Litográfica Prfs.	18	—
Litográfica Cms.	—	—

RECAUDACIONES DE LOS FERROCARRILES UNIDOS Y DE LA HAVANA ELECTRIC

Semana terminada el 29 de julio de 1939	$	71,891.06
En igual período del año 1938	«	78,978.22
Diferencia de menos este año	$	7,087.16
Total desde el primero de julio	«	221,213 67
En igual período del año 1938	«	327,218.16
Diferencia de menos este año	$	6,004.49
De la Havana Electric:		
Semana terminada en julio 30 de 1939	$	41,074.44
En igual período del año 1938	«	39,499.61
Diferencia de más esta semana	$	1,574.83
Total desde enero primero a julio 30 de 1939	«	1.188,978.55
En igual período del año 1938	$	1.100,244.99
Diferencia de menos este año	$	1,266.44

CAMBIOS

Tipos de venta al cierre ayer en Bancos de esta capital:

Nueva York cable	1-10P
Nueva York vista	1-10P
Londres cable	4 68¾
Londres, vista	4 68½
París cable	2 66
París, vista	2.65½
Madrid cable	Nominal
Madrid vista	Nominal
Italia cable	2.38½
Italia, vista	5.28
Toronto cable	Par
Toronto vista	1|1 60S
Alemania, cable	40.20
Alemania, vista	40.18
Bélgica cable	17.05
Bélgica vista	17.04
Suiza cable	22.61
Suiza, vista	22.60
Hong Kong cable	28.90
Hong Kong vista	28.85
Amsterdam cable	53.60
Amsterdam, vista	53.55
Suecia, cable	24.30
Suecia vista	24.28
Buenos Aires, cable	23.40
Buenos Aires, vista	23.35
Japón cable	27.40
Japón vista	27.20

MERCADO DE CAFE

Cierre ayer en New York:

Septiembre	4.27
Diciembre	4.34
Marzo	—
Mayo	—
Julio	—

ORO

Pago 173 prima.
Opero en toda clase de monedas.
RAMON DEL VALLE
TENIENTE REY y HABANA.
EDIFICIO LIFE.
Teléfonos: M-7611 y M-8531.

SE REPORTARON MAS VENTAS DE CRUDOS DE CUBA A DOS CENTAVOS C&F, SIN DETALLES

El Departamento de Estado de Washington desmintió ciertos comentarios lanzados sobre el aplazamiento de la reforma al arancel para Cuba. Londres no abrirá el próximo lunes

Uno de los despachos recibidos por los hilos privados anteayer, decía que se habían rumorado ventas—efectuadas el miércoles—de crudos de Cuba al precio de 2 centavos costo y flete; pero que no habían sido confirmadas. Después se reportó la venta a 2.02 que dimos en nuestra información de ayer. Y los despachos recibidos en la tarde de ayer vuelven a hablar de ventas hechas a dos centavos costo y flete, dándolas como efectuadas el jueves, pero luego de la hecha a la Refined Syrups a 2.02 dicho día, o sea anteayer. No se dan detalles de esas ventas, como ha ocurrido otras veces cuando se ha operado a base de crudos de Cuba. Diríase que en determinados casos todos los informadores de New York se ponen de acuerdo para silenciar las operaciones o suprimir detalles de las mismas.

Las únicas informaciones sobre la actuación de dicho mercado del disponible, las recibieron en la tarde de ayer las casas de Lamborn y Mendoza. La recibida por esta firma está contenida en la carta del cierre que insertamos más abajo. La recibida por Lamborn dice como sigue:

«A la apertura del mercado de crudos hoy reportóse haber ofertas de azúcares de las Filipinas, para llegadas en agosto y embarques en agosto-septiembre, y de Puerto Rico, para embarque en agosto, a la base de 2.90. Sin embargo, en vista de haber probablemente obtenibles crudos de Cuba a 5 puntos por arriba de las cotizaciones prevalecientes en el mes de septiembre de la Bolsa de Futuros de Azúcar de Nueva York—contrato núm. 3—, era creencia haber crudos de derechos libres obtenibles a un precio por debajo de la base de 2.90. Antes de la apertura de la Bolsa un operador solicitaba oferta de compra en firme por un cargamento de Cuba, para embarque en agosto, al precio de 1.95 cif., e indicando aceptaría dicho precio, siempre y cuando pudiera cubrirse en el mes de Futuros de la Bolsa de Azúcar al precio de 1.90. Otras ofertas de Cuba hubo al precio de 2 cts. cif. La cotización «spot» de Willett and Gray el jueves, 2.90».

MERCADO DE FUTUROS. — La Bolsa del Azúcar de New York mantuvo el jueves en 2.01 la cotización «spot» para los crudos del contrato número 3.

Según los reportes recibidos de la mencionada Bolsa, se vendieron durante el día de ayer en dicho centro de contrataciones, de ese contrato americano: 12,000 toneladas en septiembre, 4.100 en enero y 4.300 en marzo. Y del contrato mundial se vendieron: 550 toneladas en septiempre, 200 en marzo, 200 en mayo y 100 en julio.

Sobre la actuación de ambos contratos y acerca de los factores que influyeron en la misma, habla más abajo Thomson and McKinnon en la información final o carta del cierre.

MERCADO DE LONDRES. — Los crudos sin cambio. Los futuros, sostenidos. El cierre de la Terminal fué el siguiente:

	Cierre del 3.	Cierre del 4.
Agosto	6/11	6/10
Septiembre	6/ 1	6/ 1¼
Octubre	6/	6/
Diciembre	6/	6/
Marzo	6/ 0¾	6/ 0½
Mayo	6/ 1¼	6/ 1
Agosto	6/ 1¾	6/ 1½

Desde New York anuncian que el mercado de Londres permanecerá cerrado el próximo lunes.

CARTA DEL CIERRE. — La de Thomson and McKinnon recibida a última hora de ayer por el hilo directo de Mendoza y traducida por esta firma, dice de la manera que sigue:

«En el mayor volumen de operaciones efectuado en más de un mes, los futuros azucareros domésticos declinaron de uno a tres puntos hoy bajo las liquidaciones precipitadas por las noticias de que «ninguna acción inmediata» se tomará por ahora en cuanto a la revisión del Tratado Comercial Cubano. Algunos aquí creen que esto quiere decir una nueva demora del asunto, hasta que el Congreso inicie su próximo período legislativo en enero de 1940. En el mercado de crudos créese que los azúcares de Cuba hubieran podido obtenerse a 1.96, o sea con 5 puntos de prima sobre los futuros de septiembre; pero no se reportó ninguna oferta de éstos. Ayer se vendieron azúcares de Cuba a la base de 2.00, después que se llegó a pagar hasta 2.02. Los de derechos libres no tuvieron variación, cotizándose aun a la base de 2.02. Los contratos mundiales no sufrieron efecto alguno como resultado de las anteriores noticias. Estas posiciones en horas de la tarde se mantenían sin variación, cotizándose septiembre a 1.16 y medio, o sea al mismo precio del cierre de ayer; pero con 1. y medio punto por debajo de la última operación de venta efectuada ayer. En Londres los futuros quedaron sostenidos. El mercado de Londres permanecerá abierto el próximo lunes».

EN PUERTOS DE EE. UU.—El movimiento de los azúcares en todos los puertos de los Estados Unidos del Norte, según Willett y Gray, fué así:

Semana terminada en julio 29:

Arribos: 99,431 toneladas; Derretidos: 71,643 toneladas; Existencia en manos de operadores: 37,581 toneladas; Existencia en manos de refinadores: 313,424 toneladas.

Igual semana año 1938:

Arribos: 86,000 toneladas; Derretidos: 106,000 toneladas; Existencia en manos de operadores: 61,000 toneladas; Existencia en manos de refinadores: 222,000 toneladas.

NO HAY REBAJA AHORA.—Un despacho de Washington recibido ayer tarde por el hilo de Mendoza, en relación con la noticia trasmitida el jueves en la noche por la Prensa Asociada, dice de esta manera:

«El departamento de Estado ha informado al senador O-Mahoney (Demócrata por Wyoming), que no hay perspectivas de rebaja en la tarifa arancelaria de los azúcares cubanos en el futuro inmediato. Mr. Sayre, Secretario Auxiliar de Estado en una carta dirigida al referido Senador, niega categóricamente los comentarios de la prensa sobre que el Departamento de Estado proyectaba rebajar la tarifa arancelaria sobre los azúcares de Cuba tan pronto el Congreso recesara».

REMOLACHA EN EUROPA.—Otro despacho recibido por Lamborn dice así:

«F. O. Licht cablegrafía que en las condiciones atmosféricas en Europa son de acuerdo con la época del año con lluvias generales. El crecimiento de la remolacha en general ha hecho buen progreso. En Alemania, Protectorados de Bohemia-Moravia, Slovakia y Polonia las condiciones de la remolacha son buenas y aun muy buenas. Norte de Europa: Inglaterra, Suecia, Dinamarca, Latvia, Lituania y Finlandia; Sureste de Europa: Yugoeslavia, Rumanía, Bulgaria y Turquía Europa las condiciones de la remolacha han mejorado considerablemente. En Italia las condiciones de la remolacha muestran gran variación».

COTIZACIONES DE LA BOLSA DEL AZUCAR EN NEW YORK

NUEVA YORK, agosto 4. (Por el hilo directo de Luis Mendoza y Compañía).

CONTRATO NO. 3

Meses	Abre	Max.	Min.	Cierre
Jul.	—	—	—	—
Sept.	1.90	1.92	1.90	1.90
Nov.	1.98	2.00	1.97	1.96
		1940		
Ene.	1.90	1.92	1.91	1.92
Mar.	1.92	1.95	1.93	1.94
May.	1.95	—	—	1.97
Jul.	2.00	—	—	1.99

CONTRATO NO. 4

Meses	Abre	Max.	Min.	Cierre
		1939		
Sept.	116½	117½	116½	117
Dic.	113	—	—	114½
		1940		
Mar.	115	117	116½	116
May.	116½	117½	117	117½
Jul.	119	119	119	118½

TABACO

Están comprometidos algunos lotes de tripas viejas, como también lotes más pequeños de capas nuevas de Partido y Vuelta Abajo. Los registros de estos lotes no han de realizarse hasta la próxima semana, según los informes que hemos obtenido.

En Vuelta Abajo siguen actuando los mercaderes de Domingo Méndez e Hijos, de Trinidad y Hermano, y de otras firmas cigarreras y exportadoras. Posiblemente pasen a segundas manos muy pronto algunos tabacos de cosechas anteriores, en tercios.

Aunque absorbida casi la cosecha de Remedios en matules, varios compradores se mueven todavía en aquellas fincas donde quedan vegas disponibles. También actúan en aquella zona los compradores de pacas y tercios.

Entradas por camiones

Solamente supimos ayer de una cantidad, consistente en 213 tercios que recibieron desde Guayos los señores Rogelio Pérez y Compañía.

Recibos por ferrocarril

Por los patios de los ferrocarriles se recibieron ayer las partidas de tercios y pacas que relacionamos a continuación:

De San Juan y Martínez, para Egusquiza y González, 53.

De Puerta de Golpe, para Domingo Méndez e Hijos, 129.

De San Luis de Pinar del Río, para la Cubai Land and Leaf Tobacco, 238.

Del mismo San Luis, para Egustiza y González, 84.

También de San Luis, para Leslie Pantin and Son, 1.

De Pinar del Río, para Domingo Méndez e Hijo, 50.

De Méndoza, para los mismos señores, 64.

Del mismo lugar, para Sobrinos de Antero González, 49.

De Santa Clara, para Leslie Pantin and Son, 381.

También de Villaclara, para I. Kaffenburgh-s Son, 69.

De Placetas: para la General Cigar Company, 79; para H. Duys and Company, 76, y para Sobrinos de Antero González, 47.

También recibió desde Pinar del Río la Compañía Tabacalera Manuel A. Suárez, 20 barriles de rama despalillada.

MERCADO DE PIELES

Cierre ayer en New York:

Septiembre	11.14
Diciembre	11.46
Marzo	11.79
Junio	12.05

MERCADO DE GOMA

Cierre ayer en New York:

Septiembre	16.44
Diciembre	16.72
Enero	16.71
Marzo	16.76

MERCADO DE MANTECA

Cierre ayer en Chicago:

Septiembre	5.60
Diciembre	5 77
Granel	[illegible].17

CAMBIOS EN NEW YORK

Cierre ayer en New York:

Libra Esterlina	4.68⅛
Francos	2.65
Pesetas	11¼ ¼

CARTA SOBRE LOS GRANOS

CHICAGO, Agto. 4. (Del «Chicago Tribune»-. — Los precios de los granos sufrieron ayer una brusca declinación en nuestros mercados domésticos. Las liquidaciones de futuros se atribuyen a las declaraciones del Secretario de Agricultura, pronosticando una severa declinación de los precios como resultado de la negativa de la Cámara Baja, de apropiar los créditos adicionales necesarios para la CCC. El trigo bajó 1.3|4 puntos y el maíz 7|8 de punto en una ocasión. Esta baja se acentuó también debido a que los expertos en estadísticas de Chicago, en sus estimados, expresan que los daños sufridos por las cosechas de trigos y de maíz en el mes de julio han sido en menor cuantía que los intereses del ramo habían pensado.

M.E.C.D. 2016

ANUNCIOS CLASIFICADOS DE ULTIMA HORA

COMPRAS

FINCAS RUSTICAS

...NCAS RUSTICAS ALQUILO O compro, pagándola bien contado si agrada, finquita casa quinta mampostería con frutales alrededores de ... Habana. San Rafael 818, bajos se... Tomás.

GANANCIAS Y PERDIDAS DE LAS EMPRESAS AMERICANAS REPORTADAS DE N. YORK

NEW YORK, agosto 4.—Vick Chemical: dividendo extra de 10c y dividendo regular de 50c. Consolidated Steel Corporation: obtuvo las adjudicaciones de los contratos para construcciones de buques de la Comisión de Marina. El total asciende a $7.560.000. Mead Corporation: declaró un dividendo regular sobre sus preferidas de $6 clase «A», y preferidas de $5 clase «B». Parkersburg Rig and Reel Co.: declaró el pago de un dividendo de 25c sobre sus acciones comunes. Allied Kid Company: en el año que terminó el 30 de junio tuvo una utilidad neta de $1.39 por acción contra pérdida neta de $621.000 McCrory Stores: las ventas de esta compañía durante el mes de julio aumentaron un 7.2 por ciento. Railway and Light Securities Company: su activo neto en julio 31 tenía un valor de $19.45 por acción común en comparación con $16.58 en treinta de junio. Gruman Aircraft Corporation: obtuvo la adjudicación de los contratos de la Secretaría de Marina por $1,787.000 para la construcción de aviones y partes de repuesto para los mismos. J C. Penney Company y subsidiarias: en el primer semestre tuvo una utilidad neta de $5.921.000 contra $4,703.000. Eagle Picher Lead: En el primer semestre tuvo una utilidad neta de $360.000 Ludlow Manufacturing: declaró el pago de un dividendo de $1.25. Fort Worth and Denver City Railroad: en el mes de junio tuvo una pérdida neta de $3,000, contra entrada neta de $83,000. Crown Cork and Seal: dividendo regular sobre sus preferidas. Crane y Company: en el período de 12 meses que terminó en 30 de junio tuvo una utilidad neta de 45c por acción común contra $1 24. Phelps Dodge: En el primer semestre tuvo una utilidad neta consolidada de $4.601.000 contra $3,831.000. 20th Century Fox y subsidiarias (excluyendo el Roxy Theatre): en el período de 26 semanas que terminó el 1o. de julio último tuvo una utilidad neta ascendente a $2,326.000, o sea 93c. por acción común contra $3,420.000 o sea $1.55 por acción común en igual período de tiempo, precedente, Union Bag and Paper Co.: en el segundo trimestre tuvo una utilidad neta de $79.000 contra $207,000. United Air Lines: en el segundo trimestre tuvo una utilidad neta consolidada de $216,000 contra pérdida neta ascendente a $243,000. Nach Kelvinator: en el segundo trimestre tuvo una utilidad de .02c por acción común. Wisconsin Gas y Electric, en el período de 12 meses que terminó el 30 de junio último tuvo una entrada de $727,000 contra $790,000

CIERRE DE LOS VALORES EN LA BOLSA DE N. YORK

NEW YORK, agosto 4.— Los intentos del mercado efectuados en las primeras horas del día para lograr un avance, fracasaron, debido, probablemente, a la carencia de incentivos frescos en las noticias y como resultado tornóse nuevamente hacia la baja, aunque sin ninguna aceleración apreciable en la declinación. Las noticias del día difícilmente pudieron conducir a un mercado alcista. Aunque nada decididamente adverso ocurrió, el tono de las noticias en general no fué particularmente alentador. En Europa dícese que el receso del Parlamento británico hasta el mes de octubre, próximo, es cuestión muy inoportuna, y se hacen grandes advertencias en cuanto a ello. Los ingleses no ocultan que la situación, desde el punto de vista de ellos, está muy lejos de ser satisfactoria. En cuanto al panorama doméstico, el Senado en Washington restituyó a la CCC el crédito de $119.000,000, cuya partida no tcmó en consideración la Cámara. La declinación sufrida por el volumen de producción automovilística no fué cosa enteramente inesperada. La huelga de la General Motors no significa gran cosa para la industria, de momento, pero a menos que se llegue a un arreglo de la controversia en breve, parece que la esperada mejoría para el otoño, en lo que a dicha producción automovilística respecta, pudiera resultar afectada de modo adverso. La reacción del mercado, no obstante, se mantuvo dentro de proporciones ordenadas y esencialmente técnicas en su carácter, y parece posible que esta reacción esté justificada antes de que el mercado goce de una sostenida demanda de valores».

MERCADO DE LIVERPOOL

LIVERPOOL, agosto 4.—El mercado de algodón debió de abrir de cuatro a seis puntos más alto; a la una de la tarde estaba de sin variación a cuatro puntos más bajo; Arribos: 2,000. Americano 400; Middlings 5 28.

El mercado de trigos debió de abrir un octavo de punto más alto; abrió tres octavos más alto; a las 12.45 p. m. estaba 5|8 de punto más alto. El mercado de trigos cerró de 3|4 a 7-8 de punto más alto.

JUZGADO DE GUADIA

Al ingerir semilla de piñón de botija se ocasionaron grave intoxicación los menores Reynaldo Soto Buchillón, de tres años, y Carmen Bello López, de doce años y con domicilio en Santa Felicia 117.

Cayó de la escalera

Al caerse de una escalera de su domicilio se ocasionó lesiones de carácter grave Rubertina Hernández Sosa, de cinco años y con domicilio en Noriega sin número, en el reparto la Fernanda.

De un camión

Fernando Domínguez Ibáñez, de ocho años y vecino de Sitios 613, sufrió lesiones de carácter grave, al caerse del camión que conducía Ricardo González Iglesias y propiedad de Manuel García, vecinos de Pila número 62.

COMPRAS

11 FINCAS RUSTICAS

COMPRO FINCA CUALQUER TAMAño frente carretera cerca Habana, no importa precio si tiene buena comunicación. Sr. Pereda, Banco Nova Scotia 300 Telf. M-6421 O-Reilly y Cuba.

17 MUEBLES Y PRENDAS

A-9003 COMPRO MUEBLES TOdas clases oficinas, todos objetos arte, máquinas coser, sillones barberías, pianos, mamparas, lámparas, cajas hierro, camas, pupitres, contadoras ,todo lo que vendan. Teléfono A-9003.

COMPRO ORO Y PLATA PRENDAS de todas clases y objetos de valor. Pagamos más que nadie. Su visita nos agradará. Joyería Monte 12 Egido-Zulueta.

Arrendamientos.

A-1 FINCAS RUSTICAS-URBANAS

ARRIENDO FINQUITA PREPARAda para todo entre Biltmore, Arroyo Arenas y Barandilla FO-2503

FINCA DE CULTIVO

Arriéndose, situada en la carretera de Guanimar, 13.3|4 de caballerías con 4 de caña. Tierra inmejorable, propia para toda clase de siembras. Tiene árboles frutales, y consta de casa vivienda, garage, baño, glorieta etc. 4 pozos y motor y sistema de regadío artificial. Gran negocio para quien quiera trabajarla. Más informes teléfonos F-5971 y U-2242

REPARACIONES

42 MUEBLES Y PRENDAS

REPARACIONES DE MUEBLES

Casa «Coro». Bernizamos toda clase de muebles y tapicería. Especialidad en colores combinaciones de maderas y chapas. Limpieza de muebles a domicilio. Estrella 27 entre Aguila y Angeles. Telf. M-2127.

VENTAS

48 CASAS

¡COMPRAMOS AL CONTADO!

CREDITOS MORATORIADOS
VALORES DEPRECIADOS.
CREDITOS Y CUENTAS.
PARTICIPACIONES HEREDITARIAS
O COMERCIALES
CENSOS. USUFRUCTOS
CASAS o TERRENOS OCUPADOS
por terceros y que tengan que
REIVINDICARSE

«Argos Comercial» Sr. Janer. O-Reilly 315, por Habana, de 2 a 6 pm. A-8590 X-1781 y Domingos de 9 a 12 pm.

¡POR $0.20 DIARIOS! ¡Y $50 ENTRADA!

¡PLAYA DE BARACOA! ¡Elija su solar! ¡MEDIDA A SU GUSTO! Títulos inscriptos en el Registro Suc. de la Propiedad en Marianao. O-REILLY 315 ESQ. A HABANA A-8590 X-1781 de 9 a 12 p. m. 2 a 6 p. m. Los domingos de 9 a 12 p. m.

¡NO PAGUE ALQUILER! POR $2.900 ¡CASA PROPIA!

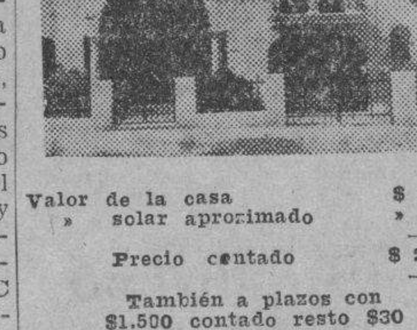

Valor de la casa $ 2.100
» solar aproximado » 800
Precio contado $ 2.900

También a plazos con $1.500 contado resto $30 al mes

Distribución:

Jardín 8x3 mts.	Marcos de caoba.
Portal 3x2 mts.	Carpintería cedro.
Sala 3x4 mts.	Techos monolíticos.
Comedor 3x4 mts.	Baño 4 aparatos de colores.
2 cuartos 3x4 mts. baño color 3x1.50. metros.	
cocina 3x1.50	Cocina azulejeado y con aparatos «Amaro».
Cuarto criado 3 por 1.50 mts.	

Con garage y cuarto alto $3.800

ARTURO V. PRADO O-Reilly y Habana X-1781 A-8590

Le fabrico altos a su casa pagándolos con los alquileres

VEDADO, $11.000-00

Y reconocer hipoteca de $5.000 casa de dos plantas independientes, situada en Cerzada cerca de Paseo, 4 cuartos y demás comodidades Telf. FO-3752

FIJESE EN ESTE ANUNCIO

Las últimas gangas, tres casas con portal, sala, comedor, tres cuartos, mampostería a $1.200. Otras tres, dos plantas, sala, s. tres cuartos. $5.500. Informan 57 Salud. Soto. Compramos casas chicas en Habana. A-9311 de 8 a 5.

¡¡POR URGENTE NECESIDAD!!

Se vende gran casa de esquina, hermosísima, jardín a 2 calles, portal, sacomedor, cocina, gran patio, techos la, saleta, 4 cuartos, baño completo, monolíticos. Tiene $3.500 hipoteca, con $500 la compra M-1072.

¡LINDO CHALET $3.450!

En la preciosa Avenida Concepción tranvías y guaguas, al frente, todo decorado, preciosas columnas mayólipila en Juan Delgado (Santos Suácas, magnífico vecindario. Otra amrez) que costó $9.500 por solo $4.850. Dueño: Goicuría 14 Santos Suárez, I-3706.

¡¡CASA POR $1.150!!

En lo mejor de Marianao, cerca del cine «Orlando» guaguas a media cuaard de mampostería, portal, sala, comedor, 3|4, cocina, servicios y buen patio de tierra, con $950. puede comprarla. Dueño Goicuría 14 (Santos Suárez I-3706.

EN LA HABANA $2.850!!

Por tener que embarcar, casa en Salud y Oquendo, rentando $30 en $2.850 y otra de dos plantas en Carmen y Vives por solo $3.650. Dueño: Goicuría y General Lee (bodega) I-3706.

VENTAS

48 CASAS

¡A los cuentas de ahorros!

¡ADMINISTRE UD. MISMO SU DINERO!

¡INVIERTA CON VERDADERAS GARANTIAS SUS AHORROS!

¡GANE EL 8%!

¡DESDE $100 EN ADELANTE!

Casa calle San Miguel casi esq. Luz. Reparto Arellano. Víbora. Valor $5.500

¡Garantiza 23 bonos de a $100 c|u.!

Distribución:

Jardín al frente 3x10 metros.	Marcos de caoba.
Portal 4x3 metros	Carpintería cedro.
Sala, 4x3.40 mts.	
Saleta 5x3 mts.	Techo monolítico.
4 habitaciones 3.50 por 3.40 mts.	Baño aparatos de colores.
Comedor 3.20 por 4 mts.	Valor casa $4.300
Cocina 3.20x2 mts.	Valor solar 1.200
Servicio criado 2 por 1 mts.	
Garage 3x5 mts.	Total $5.500
Baño lujoso 3x2.50 mts.	

A-8590 Sr. Janer X-1781 de 8 a 12 y 2 a 6 p. m. O-REILLY 315 POR HABANA Domingo de 9 a 12 a. m.

EMBARCO VENEZUELA, REGALO en $1.700 casa acabada de fabricar, renta 16.00 libre de contribución y agua, jardín, portal, sala, 2 cuartos, baño intercalado, comedor, cocina, reparto Párraga, ruta Nro 2 casa de Domínguez frente a «La Carolina» Telf. I-5713 de 12.30 a 1.30.

LA SIERRA. LINDISIMA CASA ACAbada de construir, paredes citarón, monolítica, interiormente jambeada, jardín, portal, sala, saleta, decorada, hall, 3 habitaciones, baño intercalado en colores, cocina, servicios criados, garage. Diego Pérez, Aguiar No. 556, 3er. piso M-6872.

HABANA. PROXIMO AGUILA ¡GANga! ¡Ganga! Una y media planta, antigua, sala, comedor, 3 habitaciones, servicios, cocina, altos: 4 habitaciones. Mide 6x21. Renta $34.00, $2.800.00. Diego Pérez, Aguiar No. 556. 3er. piso. M-6872.

VENDO HERMOSA RESIDENCIA ESquina jardín, portal, sala, gabinete, 4 habitaciones, 2 baños, comedor, toda decorada, cocina, garage, servicios, cuarto criados. Para informes Santiago Martín. Avenida 9 entre 6 y 7 Ampliación Almendares. Se dan facilidades. No corredores.

VENDO CASA ESQUINA 3 HABITAciones sala, comedor monolítica ducha patio, azotea $2.500 la cambio por otra con $1.0000 Acierto 627 y Calzada de Luyanó M-4366

ALTURAS RIO ALMENDARES. EN Avendia de la Tropical, vendo hermosa casa 2 plantas, 620 varas terreno, techos monolíticos garage y toda amueblada lujo $15.000. Ganga por necesidad embarcar. G. del Monte. Habana 264. M-2474.

VENDO CASA-ESQUINA DE SOMbra entrada garage por los calles tranvía y guagua por delante. Gran punto para botica u otro comercio, en lo mejor de Lawton $3.550. Dueño: B 378 esquina a 13 Lawton.

49 SOLARES

VARADERO$ 5.25 VARA

Vendo solar de esquina con frente a la Playa Norte 37.75 por 37.75. Superficie 1.425 varas $5.25 vara. Olózaga. FO-3752.

MIRAMAR PARCELA $3.25 VARA

Vendo parcela de sombra a la entrada del Reparto 15.32 frente por 53.06 fondo superficie 812 varas $3.25 vara importa $8,650. Olózaga 8, esquina 3a Miramar FO-3752

ALMENDARES. VENDO PARCELA 12x22.17 varas, $1,350 tranvía playa, ómnibus por la esquina sombra esquina 8x20 Buena Vista $360, solares de 10x47 Almendares, bien situados. FO-3518

LA SIERRA Y ALMENDARES

Vendemos lote de pdeciosas casas desde $3,700 hasta $9.500. También preciosas parcelas a precios realados Oficina Sr. Alpendre 12 y 9 Almendares FO-2542

VENDO TERRENO REPARTO LOMA Luz inmediato Calzada Jesús del Monte, vista panorámica Habana. Facilidades pago. Esquina pequeña frente Colegio Maristas y Lourdes, barata Ortega Telf. I-3990

SE VENDE UN TERRENO DE 12.70 varas de frente por 19.68 de fondo en el Pasaje Tres Palacios entre Tres Palacios y la Calzada de Luyanó a una cuadra de Hijas de Galicia. Precio: $500 informan F-4232

SE VENDE A LA PRIMERA OFERTA razonable un solar de 23 varas de frente por 46 varas de fondo, situado en lo más altos de la loma de Estrada Palma, acera de la sombra, todo fabricado alrededor, está situado en la calle de Estrada Palma entre Goss y Sola. Informes F-3183.

CERRO. VENDO MAGNIFICA ESQUIna 2245 metros que consta de una casa de cantería y pisos mármol, vigas de cedro, a $10.00 metro incluyendo casa. G. del Monte. Habana 264 M-2474

¡EN VEDADO: A $1 VARA!!

Magnífico lote de 6,228 varas cuadradas, con buen frente, junto al Puente, calle 23 y gran Bosque de la Habana. Propio para parcelarlo, triplicando su valor, construir grandes talleres etc. Aproveche esta venta ocasional M-6513.

SOLAR FABRICADO $575!!

Sala y 2|4 de madera con 50 metros de fondo con toda clase de frutales en producción ¡Una verdadera finquita! Los frutales solamente valen más de $1.000. Duego: Goicuría 14 (Santos Suárez) I-3706.

50 FINCAS RUSTICAS

SE VENDE BONITA FINCA RECREO tres cuartos caballería, diez y ocho kilómetros Capitolio. Tiene casa nueva frente carretera, estilo español, dos plantas de ladrillos y concreto, con todas las comodidades modernas. Electricidad, teléfono, garage dos máquinas, cuarto chofer, agricultor, criada con servicios sanitarios independientes. Muchos frutales injertados en producción. Cuatro grandes gallineros bien cercados propios para quinientas aves. Magnífica agua mineral de porvenir comercial. Potente molino de viento último modelo. Se vende en ocho mil pesos o se cambia por casa Habana de precio equivalente. Informan en la misma Sr. Durán, después de las cuatro tarde. Carretera Guanabacoa Campo Florido (entre La Gallega y Minas). A la derecha.

VENTAS

51 ESTABLECIMIENTOS

VENDO FABRICA DE HELADOS Y dulces con venta propia. Lo mismo admito socio con $1.500 una posada con 26 habitaciones en $3.000. Informes Teniente Rey y Villegas, Vidriera Café Alfredo.

BODEGA CON $500 CONTADO

En Calzada, sola esquina, mucha mercancía, casa para familia. Informes Dragones y Amistad, café, de 2 a 5. Angel Alvarez.

VENDO O CAMBIO BAR, LUNCH Y CAFE

Por una bodega si es posible que cierre a las siete, trato directo. Informes Dragones y Amistad, café de 2 a 4. Alvarez.

BODEGAS VENDO 1 O LAS 2

Cambio por propiedad Habana o reparto doy vuelto efectivo si el negocio lo requiere, trato directo. Informes de 10 a 12 y de 2 a 4. Dragones y Amistad café Alvarez.

GANGA

Se vende un café con buena clientela. Obispo 206 Los Criollos.

BUEN NEGOCIO VENDO POR EMbarcarme gran tren de cantinas, 3 departamentos a la calle, siete habitaciones, todo alquilado y al corriente, Precio $1.500. Informan Compostela 362, Bruno.

FARMACIA EN BUENA BARRIADA con mucha clientela se vende por no poder atenderla. No tratamos con corredores Informes U-1932

53 AUTOMOVILES-ACCESORIOS

TENGO E LMEJOR FORD 1931 TIpo Victoria vendo primera oferta rabonable. Doy facilidades. Gil. Telf. FO-9531 Medrano esquina a San Julio, Marianao.

VENDO CUÑA CHEVROLET 31 PONtiac 34 4 Puertas. Plymouth 36 4 puertas, baúl, están de paquete, le tomo su carro, 23 entre 12 y 14 garage P. por Cecilio.

CHEVROLET 1933 SEDAN EN PERfectas condiciones de mecánica y pintura. Marina 14 (frente al Parque Maceo) U-3133

SE VENDE UN FORD PARTICULAR del 31 de 4 puertas, ruedas de 16 pulgadas. Primelles 258 esq. San Cristóbal, Cerro de 5 de la tarde en adelante.

SE VENDE UNA CUÑA WHIPPET en $50.00 informan en Neptuno número 520

FORD V-8 DOS PUERTAS $280 PLYmouth cerrado $180 camión Dodge gomas nuevas de cama lijero $90, lo cambio por cuña o carro dos puertas diferencia contado. Reina 158 Telf. M-4366 Braña

REGALO: CHEVROLET 2 PUERTAS 1929 gomas y pintura nuevas, Reyes 369 entre Luz y Pocito, Víbora a todas horas.

56 MUEBLES Y PRENDAS

OPORTUNIDAD. VENDO MAGNIFIco juego comedor, sala, lámparas etc. Modernos, 27 No. 3 altos esquina Marina, apartamento 5. Después de as 2 de la tarde. Urgente.

REFRIGERADOR MAGNIFICO BArato y garantizado Zapotes 325, Santos Suárez, esquina San Julio.

BAULES Y MALETAS PROCEDENtes de empeño, verdaderas gangas, infinidad de objetos, casa préstamos «La Sociedad» Suárez 106 entre Apodaca y Gloria. Hacemos cambios

SE VENDE UN JUEGO DE CUARTO de caoba informan en Compostela 808

57 UTILES DE OFICINAS

GANGA. MAQUINA DE ESCRIBIR Remington Noiseless, último modelo y una contadora National Modelo (2). Se dan baratas. Animas 263. bajos.

59 RADIOS

ES SUYO SI USTED QUIERE. LE vendo mi radio de 5 tubos onda corta y larga de mesa. Venga a verme y nos pondremos de acuerdo. No lo piense mucho, Cuarteles 59 Dpto., 2 entre Habana y Aguiar.

61 DE ANIMALES

CACHORRITOS BOSTON TIERRER, Spitz y Fosterrier de pura raza, de dos meses de nacidos. Pajarería «La Bolsa» Neptuno No. 611 elf. U-6947.

SE VENDE LINDISIMA JACA CRIOlla caminadora finísima, de 6 años 7½ cuartas alzada, cola alazán tostado, lucero corrido, tres patas blancas, completamente sana. Lo más lindo de la Provincia. Fundación No. 1, Casa de Mantecón Calabazar de la Habana.

62 OBJETOS VARIOS

POSTURAS DE COCO INDIO DE Honduras todos tamaños. Precio de ocasión R. M. Campi. Calle B 605 Telf. F-5661 Vedado.

VENDO BAUL MENDEL MAGNIFIco y dos baulitos Pullman. Todos baratísimos, ganga al que embarque. Ferreiro, Consultorio Médico, San Miguel 426 bajos.

CEPILLO DE 4 CARAS FAY & EGAN motores eléctricos de 3 a 35 HP. prensa para mosaicos. Se vende muy barato. Si le interesa ofrezca lo que pueda. Informa Sánchez FO-1509.

COCOS. SE VENDEN 12.000 POSTUras de coco de 4 a 6 años. Finca Resurrección o Tarafa, Arroyo Arenas. Antonio Rotella.

GANGA. SE VENDE YATE DE VEla y motor. Dos cabinas. Listo para navegar. En perfectas condiciones. Motor marino «Gray». Sódo consume 1 1|2 galón por hora. Informan en Tejadillo y Villegas. Farmacia.

PARA LAS DAMAS

70 INTERES PARA LAS DAMAS

MODISTA EXPERTA DE BUEN GUSto desea trabajar en casas honorables a sueldo fijo o por días, puede desempeñar otros trabajos, referencias a satisfacción calle A entre 14 y 16 Almendares. FO-2705 Jovita.

OPORTUNIDAD POR SALIR VIAJE vendo par de zorros plateados nuevas en $175.00 y par de pieles marta $85.00 Hotel San Luis Dp. 525 Belascoain entre Animas y Lagunas.

ENSEÑANZAS

75 PROFESORAS - PROFESORES

PROFESORA NORMALISTA CON práctica se ofrece para dar clases en Colegio o a particulares también profesora de solfeo y piano. Voy a domicilio Telf I-3990

ESTUDIOS, BAILES MODERNOS

Tomasin. Positivamente enseño con práctica son, pasodoble, vals, blue, fox, tanto, clases a domicilio. San Nicolás 1008 (moderno) entre Gloria y Misión 2 cuadras de Monte.

ALQUILERES

80 CASAS DE HUESPEDES

GALIANO 305 ALTOS ENTRE SAN Miguel y Neptuno. Magníficas habitaciones con baño agua caliente. Comida exquisita. Precios reducidos, absoluta moralidad M-8857.

ALQUILERES

80 CASAS DE HUESPEDES

AYESTARAN 629, — RESIDENCIA ideal mucho fresco y próximo a la Habana. Habitaciones amuebladas o no, todos los servicios, comida de primera. Precios razonables. Teléfono I-5651

82 APARTAMENTOS

25 Y BAÑOS SE ALQUILA APARTAmento lujo compuesto de portal, sala. comedor, 3 cuartos, baño cocina y servicio de criados. Informa el conserje.

MATRIMONIO HONORABLE CEDE en su residencia, Vedado, lujoso apartamento baño privado, toda asistencia a matrimonio a caballero, se cambian referencias. Informan teléfono U-1349

CALLE 19 Nro. 53, ESQUINA A N, Vedado. Se alquila un apartamento compuesto de terraza, sala, comedor, cuatro habitaciones, closets, baño moderno, pantry, cocina, cuarto y servicio de criados. Las llaves en el encargado.

APARTAMENTOS MIAMI CALLE 11 esquina a 8. Vedado, se alquila un apartamento compuesto de terraza, sala, comedor, tres habitaciones, closets, baño moderno, pantry, cocina, cuarto y servicio de criados y terraza al fondo. Las llaves el encargado.

A UNA CUADRA DE SAN RAFAEL y 2 de Galiano, se alquila un departamento a matrimonio o señoras solas. Se dan y exigen referencias. Informes A5-3071.

EN 17 Y 12, VEDADO, SE ALQUIla un moderno y hermoso apartamento en este edificio, compuesto de sala, comedor, cuarto de baño, tres cuartos, cocina y servicio de criados. La llave e informes el encargado en el mismo edificio.

EDIFICIO DE APARTAMENTOS — Infanta 351 y 353 esquina a Neptuno. Se alquila en este hermoso y bien situado edicio un apartamento compuesto de sala, comedor. tres cuartos, baño completo intercalado, cocina, cuarto y servicio de criados. La llave e informes el Encargado en el mismo edificio.

83 DEPARTAMENTOS

SE ALQUILA DEPARTAMENTO DE una habitación y comedor pegado a la cocina y baño con luz. Indio 5 bajos, entre Monte y Rayo, casa particular. No hay cartel en la puerta.

$16.00 APARTAMENTO MODERNO en azotea una cuadra de Monte e independiente Tenerife No. 6, primer piso. sala, 2 cuartos, cuarto baño, cocina, amplia azotea y siempre agua, para matrimonio. Llave los bajos. Dueño A5-3861.

84 HABITACIONES

HABITACIONES AMPLIAS CON LAvabo, especiales para hombres solos Obispo 303 altos Café Europa. Hay habitaciones para oficinas. Hay elevador.

SE ALQUILAN AMPLIAS Y VENTIladas habitaciones con su baño agua abundante día y noche Amistad Nro. 353 1er piso casi esquina a San José.

NEPTUNO 616 PRIMER PISO ENtre Escobar y Gervasio casa de familia honorable, se alquilan dos hermosas habitaciones, con balcón a la calle.

CERCA DEL PARQUE CENTRAL EN casa de familia se alquila una habitación a hombres solos hay teléfono, San Juan de Dios 211, 2o piso alto entre Villegas y Monserrate.

LINEA 6, VEDADO ALQUILO UNA habitación en lujosa residencia, precios razonables, facilidad transporte, agua fría y caliente, tomo referencias alquilo garage. Telf F1-6392

SE ALQUILAN 2 HABITACIONES, juntas o separadas en Cárdenas 55 moderno 2o piso esquina a Corrales, con todas las comodidades.

HABITACION BALCON AMUEBLAdoa señora o señorita sola refinada, baño lujoso, agua caliente, teléfono Habana 104 primero alto esquina a Cuarteles.

SE ALQUILA UNA HABITACION EN casa de corta familia a señora o señorita en Reina 404, primer piso número 4, con baño intercalado y demás comodidades en veinte pesos. Se piden referencias.

ALQUILO HABITACION EN CASA particular a matrimonio sin niños u hombre solo. Con comida o sin ella. Unico inquilino. San Rafael No. 457 (bajos(casi esq. a Campanario.

ZULUETA 420 FRENTE AL INSTItuto se alquila una habitación de 6.75 y otra de 9.25.

SE ALQUILA UNA HABITACION grande, fresca, clara, con comida. Infanta 1154 esquina a Llinás. Se cambian referencias.

85 NAVES - LOCALES

SE ALQUILA UNA ESQUINA CON todos los enseres para comercio, completamente nuevos en D-Strampes y San Mariano Telf. X-2268.

GARAGE VEDADO ALQUILO PARA chauffeur solo garage con habitación y servicios. 27 Nro 117 esquina M Informan en la misma.

NAVE. CALLE GOSS 63 ENTRE EStrada Palma y Luis Estévez para industria, taller o depósito patio con tanques. Informes: Mendoza y Compañía, Obispo 305 llave en la bodega de la esquina ruta 60.

A LOS HERREROS. —SE ALQUILA una herrería con fábrica de puertas metálicas y vivienda para familia por haber fallecido su dueño en Jesús Rabí 309 y 311, Santos Suárez muy barata. Para informes en el No. 303 Academia de Corte.

ALQUILO NAVE CON 400 METROS cuadrados gran habitación para oficina doble servicio, toda de mampostería y hierro, a una cuadra de la esquina de Tejas en Cruz del Padre y Velázquez. Telf M-7107

87 HABANA

SAN RAFAEL Nro 1005 PRIMER PIso entre San Francisco y Espada, sala, comedor, tres cuartos, baño intercalado y servicio de criados, muy fresca y agua abundante. Informan en San Rafael Nro 1166, Telf. U-1164, llave la encargada.

MALOJA 571 ALTOS ENTRE MARqués González y Oquendo, alquiler $30.00 un mes fondo(sala, recibidor, tres habitaciones, bañointercalado, cocina, cuarto servicio criada, informan FO-4974

ACABADOS DE PINTAR ALQUILO $35 magnífico primer piso alto, Jovellar 129 sala, 3 cuartos, comedor, baño de lujo, cuarto y servicio criados. Informan Lan Lázaro 65 Teléfono M-1596

SAN JOSE 1220 BAJOS ENTRE BAsarrate y Mazón $35 sala, antesala, comedor al fondo 3 habitaciones, cuarto y servicio de criados la llave en los altos informan F-4172

JOVELLAR ESQUINA HOSPITAL, Edificio Sarrain, se alquila un apartamento moderno de sala, 3 cuartos, comedor y baño completo. Hay elevador. Puede verse a todas horas.

$30.00 ALQUILO LINDO

Primer piso Jovellar 103 esquina Hospital. Sala, comedor, 2|4. cuarto baño intercalado. moderno y servicios criados. Llaves bodega. Informes Hotel Pasaje, del Busto.

MALECON 653 BAJOS. SE ALQUIlan 3 cuartos y demás comodidades. Vrese de 3 a 6 p. m. Precio $30.00.

PROXIMA A DESALQUILARSE: CAlle 21 No. 313 esquina H. altos. Balcón, sala, saleta, comedor, 3 habitaciones, baño, cocina, cuarto, servicio criados. $40.00. Informes M-2222. Leyte-Vidal.

ALQUILERES

87 HABANA

ALQUILO AMUEBLADA, FRESCA ventilada casa acabada pintar, Virtudes 165 altos, compuesta sala, comedor, tres cuartos bajos, uno alto, baño intercalado, cómodo lavadero. Informan misma o F-5645.

SE ALQUILA LA MAGNIFICA CAsa Belascoaín 504 altos entre Jesús Peregrino y Salud: sala, recibidor, despacho, cuatro habitaciones amplias, comedor al fondo, baño completo, y cuarto y servicio de criados. La llave en los bajos. Informes Cuba 565 altos esquina a Sol. M-8568 de 8 a 12.

88 VEDADO

ALTOS MODERNOS Y FRESCOS EN $40

Calle 10 No. 419 entre 17 y 19. Vedado; sala, saleta, 3 cuartos, baño intercalado, 2 closets y servicios de criados. Informes F-2760. Abierta todo el día.

EN LO MEJOR DEL VEDADO 17 Nro. 356 entre G y H, alquilo unos efrscos y hermosos altos con terraza. sala, comedor, cinco cuartos, baño completo, cocina; cuartao y servicio de criados. La llave e informes en la Peluquería de los bajos.

VEDADO ALTOS 262 ENTRE A Y B sala, comedor, tres cuartos grandes baño completo servicio 2 cuartos criados, cocina. llaves edificio A y Zapata, Encargada informes F esquina a 1., Vedado, Precio $40.

SOBERBIOS ALTOS 21 Nro. 57, SAla, saleta, comedor, cinco cuartos, dos baños, cocina, pantry, cuartos criados con servicio, portal, terrazas, garage una máquina informan bajos.

ALQUILO ALTOS 3 HABITACIONES baño intercalado, cuarto criado con servicios, sala, comedor, 2 terrazas, lo más fresco. Informan bajos 26 Nro. 253 entre 19 y 21 Vedado de 10 a 4.

SE ALQUILA CALLE 19 Nro. 1361, Vedado Portal, sala, comedor, cocina etc. Servicio de criados, garage en planta baja cuatro habitaciones y baño en planta alta. Alquiler $50.00 M-7367 de 10 a 12 a.m. Puede verse a todas horas.

CALLE I No. 464, ENTRE 21 Y 23. Alquilo un alto acabado de pintar, sala, comedor, tres habitaciones, baño intercalado y cocina. Acera de brisa $35.00.

PRECIOSOS ALTOS 832, TRES CUARtos y demás comodidades. En misma, otro de dos cuartos $28. Acabados de pintar. Propietario bombea agua. Calzada 219 esquina J. Llaves bodega. F-2129.

VEDADO, BAJOS CALZADA 904, ENtre 6 y 8. Sala, cuatro cuartos, dos baños intercalados, comedor, hall, pantry, cuartos criados, servicios, garage.

VEDADO, CALLE 4 608 ALTOS, EN casa de familia decente se alquila habitación fresca y amplia, anexa al baño y con todo servicio, a señora sola.

89 CERRO y PALATINO

ALQUILO MODERNO PISO ALTO, Hospital 618 entre San José y Valle con sala, saleta, 3 cuartos, baño completo, agua abundante, informan Teléfono A-7787.

CASA PARTICULAR SE ALQUILA dos habitaciones con entrada y servicios independientes, no niños. Peñón 217 Cerro informan en la misma

90 MARIANAO-REPARTOS

ALQUILO CALLE NUEVE NUMEro tres, casi esquina a Segunda, ampliación Almendares, portal, sala, comedor corrido tres habitaciones, baño completo con calentador, cocina y patio. La llave en la misma. Informan: XO-1703

ALQUILO CASA NUEVA AVE. 1a. No. 51, entre 9 y 10 Ampliación de Almendares, jardín, portal, sala, 3|4, otro criado, comedor, buen baño, cocina y garage $40. I-6850

A MEDIA CUADRA DEL TRANVIA Avenida 6 entre 9 y 10. Ampliación de Almendares. Portal, sala, comedor, dos habitaciones, baño intercalado, garage. Veinte pesos. Llave al lado, en «Villa Juanita».

SE ALQUILAN LOS BAJOS DE 1a entre 4 y 6 La Sierra compuestos de portal, sala, hall, tres cuartos, baño, comedor, cocina y garage. Servicios para criados. Informes FO-3591 Ultimo precio: $35.00

ALQUILO MAGNIFICA CASA CLUB, en $150 orillas río Almendares gran salón de baile, inmensa piscina de natación, gimnasios, solarium, bar, cancha squab, hand ball, baskekt, tennis, jardines, desembarcadero al río teléfonos FO-1513, FO-2503 y M-9941

EN LA SIERRA CALLE TERCERA entre Ocho y Diez, se alquila casa con portal, sala, hall, comedor, tres cuartos, hermoso baño, cocina, garage cuarto alto, etc. Fresca, moderna, decorada y buena comunicación. Precio rebajado: $50.00 Informes Telf. FO-2551

91 JESUS DEL MONTE-VIBORA

SE ALQUILA UNA CASITA EN VISta Alegre 166 Víbora entre Lawton y Armas, con portal, sala, dos cuartos y demás servicios, gana 15 pesos.

SE ALQUILA UNA CASA RECIEN fabricada compuesta de jardín, portal, traspatio, sala, comedor, baño intercalado, 3 habitaciones, servicio de criados, situada en Juan Bruno Zayas Nro. 413 entre Carmen y Vista Alegre, Víbora, informan teléfono FO-3805 Sra. Felicidad.

SE ALQUILA UN APARTAMENTO moderno en Juan Delgado No. 218-C entre Libertad y Milagros. Víbora, compuesto de sala, comedor, dos cuartos, baño intercalado, con todas sus piezas, cocina con calentador y patio con lavadero. Informan: Revillagigedo 12. Teléfono M-2533 o FO-1715.

VIBORA ALQUILO SAN FRANCISCO 212, sala, antesala corrida 3 cuartos, doble servicio, cocina y patrio. Informes X-1051 Dueño San Lázaro 807 Víbora.

LOS PINOS - NARANJITO

SE ALQUILA EN MIRAMAR MAGNIfica casa lujosamente amueblada, portal, hall, living room, comedor, biblioteca, cuatro cuartos tres baños cuartos criados garage, radio frigidaire Informan F-2880

SE SOLICITAN

103 CRIADAS - CRIADOS

SOLICITO SIRVIENTA PARA TODO Poca familia $8 sueldo, San Bernardino 259 entre Serrano y Durege.

104 COCINERAS Y COCINEROS

SE SOLICITA SUPERIOR COCINEra Joven fina buen carácter, presencia y honrada, con referencias de casas conocidas, que conozca las 3 comidas: francesa, americana y criolla, repostería fina, pastelería y platos fríos. Dormir en la colocación. Es para reparto. M-7730.

SE SOLICITA UNA ESPAÑOLA PAra cocinar y limpiar en casa de tres personas de familia sueldo $15.00 referencias después de las 12 Industria 13 Altos.

SE SOLICITA UNA COCINERA DE mediana edad que sea aseada para cocinar a cuatro de familia. San Rafael 818, bajos, entre Oquendo y Soledad.

COCINERA QUE SEPA BIEN SU oficio y tenga referencias. Buen sueldo. Vista Alegre 263, entre Bruno Zayas y Luz Caballero, Víbora.

JOVEN BLANCA SE SOLICITA PAra cocinar y ayudar a quehaceres. Duerme en la colocación Virtudes No 206.

SE SOLICITAN

114 AGENTES - VENDEDORES

SOLICITAMOS PERSONAS ACTIvas, de ambos sexos, para propaganda de plan legal, en oficinas, comercios y particulares; buena retribución diaria. Informa Administrador Aguacate 109 bajos.

PARA ALGO NUEVO E INTEREsante cuya venta resulta fácil y bien remunerada solicitamos agentes de ambos sexos que quieran trabajar. Presentarse en O-Reilly 311, Lunes de 9 a 10.

117 SOLICITUDES VARIAS

SOLICITO CASA DE HUESPEDES importante. para administraria a sueldo o en negocio cuento con buenas referencias y pequeña cantidad metálico. También arriendo cocina. Diríjase a R. V. L. Clasificados DIARIO DE LA MARINA

SE OFRECEN

118 CRIADAS-CRIADOS

DESEA COLOCARSE JOVEN ESPAñola para criada de manos, cocinar y limpiar siendo matrimonio solo, desea casa de moralidad. iene referencias. Desea ganar no menos de $15.00 Telf. M-3983.

SE OFRECE JOVEN BLANCA PARA limpiar o manejar, tiene referencias Isabel FO-2016.

SE OFRECE UNA JOVEN FINA PAra criada de cuartos o de comedor. Está acostumbrada a servir y tiene referencias. Informan A-6858.

SE OFRECE UNA BUENA COCINE-

SE OFRECE UNA JOVEN PARA criada de manos con buenas referencias, Sale a playas, finca o al extranjero y tiene buen carácter y es cumplidora. No tiene mayores pretensiones. Informes M-7375.

SE OFRECE JOVEN ESPAÑOLA PAra criada de mano. Tiene referencias Telf. A-7678.

JOVEN DEL PAIS, PARDA PREsentable y con referencias, desea colocarse de criada de mano, cuartos o comedor, sirve o no rusa. Va a repartos o playas. Referencias excelentes. Telf. F-6445.

PARA CRIADA DE MANO CUARTOS o comedor, desea colocarse joven presentable y seria, conoce perfectamente su obligación. Aceptables referencias. Acepta también por horas. Informes FO-1077.

SE DESEA COLOCAR UN BUEN criado con buenas referencias, español, sirve a la rusa y hace cocteles y plancha ropa caballero A-4415.

SE OFRECE EXCELENTE CRIADA de mano o cuartos, con muy buenas referencias y excelente conducta. Va a donde la soliciten. Prefiere Vedado, Víbora, epartos, es trabajadora F-3141.

SE DESEA COLOCAR UN JOVEN español de criado de manos con buena referencia. Sirve a la rusa y sabe hacer cocteles. Va al campo. Informes Telf. M-4110.

SE DESEA COLOCAR JOVEN ESPAñola para criada de mano, sabe servir a la rusa, plancha ropa fina, tiene buenas referencias, sale a los repartos. Inform Telf. F-6136.

DESEA COLOCARSE DE CRIADA O cocinera joven del campo con excelentes referencias de casa conocida. Para llamarla de 10 a 11 y de 3 a 4. F-7216

SE OFRECE JOVEN CUBANO BLANco 20 años de edad del interior para camarero o fregar sirviente o limpieza de la casa quiere ganar de 12 a 15 pesos sabe trabajar y muy formal, tiene buenas referencias teléfono: I-7348 preguntar por por José Badega.

CRIADO DE MANO ESPAÑOL PRACtico y honrado se ofrece con buenas referencias, soltero y sin familia. Informan Telf. X-3284

119 COCINERAS-COCINEROS

COCINERO COMPETENTE. NO SOY aficionado, lo mismo cocina que pastelería americana, procedente de Club americano, hablo inglés y español, joven. (Especialidad a la criolla) Telf. M-6363.

SOLICITASE COCINERA REPOSTEra de color de mucha práctica con recomendaciones, buen sueldo, según sea. Calzada 914 entre 6 y 8 Vedado de 2 en adelante.

UN COCINERO REPOSTERO JOVEN chino sabe cocinar a la americana, criolla y española; pastelería bien limpio, con buenas referencias desea colocarse en casa particular Teléfono A-9063

COCINERO SE HACE CARGO DE cocina de hotel o fonda o casa de huéspedes. Oquendo 872 esquina a Desagüe informan.

MAESTRO COCINERO DE ALTA COcina clásica y casera se ofrece para casa particular, tiene buenas referencias Oquendo 872 esquina a Desagüe.

COCINERO A VERY COMPETENT, man cook who has worked in the very best Cuban and American homes. Needs a position, is well recomended Call F-6993

DESEA COLOCARSE UN JOVEN de cocinero inmachable, mucha experiencia sabe hacer dulces, buenas referencias Telf. F-3337 Carreras.

COCINERA, CONOCEDORA DE SU obligación y seria en su trabajo desea colocarse en la capital, sus repartos o playas. Duerme o no. Hace o no repostería. Buenas referencias. Informes FO-1077.

COCINERA DE MEDIANA EDAD DE color, experta en su cometido, desea colocarse en le Vedado o repartos. así como playas. Prefiere dormir fuera. Hace o no repostería. Informes FO-1077.

BUENA COCINERA REPOSTERA ES pañola se desea colocar. Tiene buenas referencias. Telf. F-6022.

SE OFRECE MUCHACHA DE COLOR para cocinera, es repostera o para criada de mano, duerme en la colocación. Sra. Rodríguez I-3552.

SE DESEA COLOCAR UNA ESPAñola para cocinar y limpiar siendo matrimonio o corta familia, es muchacha seria, desea familia de moralidad informan al elf. M-4534

SE DESEA COLOCAR UNA JOVEN española para cocinar y limpiar para corta familia. o cocinar solamente entiende algo de repostería. Tiene referencias Telf. F-6209. Prefiere el Vedado.

SE DESEA COLOCAR UNA BUENA cocinera española es repostera, pastelería, cocina criolla y española. Tiene buenas referencias. Telf. M-2879.

COCINERA DE COLOR. LO MISMO limpio y cocino, siendo 2 o 3 de familia. Sé mi obligación, soy limpia. Duermo o no. Sueldo de 10 pesos en adelante. Tengo referencias. U-1880.

ra si es corta familia puede cocinar y limpiar. Es limpia y trabajadora. Informan A-6858.

SE OFRECE UNA MAGNIFICA COcinera con buena sazón para cocinar solo o cocinar y limpiar. Tengo buenas referencias. Salgo a los repartos o fincas o playas, según la señora quiera y no contesto. Informes M-7375.

SE DESEA COLOCAR UNA COCINEra o para criada de mano o para criada solo o para cocinera. Informes por María F-4613.

SE OFRECE UNA EXCELENTE COcinera con buena sazón para la cocina sólo o también ayuda, es limpia cumplidora con inmejorables referencias. Sale a playa, finca o repartos. Para más informes F-3141.

120 MANEJADORAS

DE MANEJADORA JOVEN BLANCA extranjera hablando inglés y español, a la perfección, desea colocarse. Tiene referencias Tlef. U-2915.

SE OFRECEN

120 MANEJADORAS

SE DESEA COLOCAR UNA MUCHAcha blanca del campo para manejar solamente un niño o niña de 2 a 3 años. Es formal y tiene magníficas referencias Telf A5-4172

SE OFRECE UNA BUENA MUCHAcha para manejadora con buenas referencias. Sale a donde quiera, muy cariñosa con los niños y tratable, buen carácter y sin mayores pretensiones. Informes F-3141 y M-7375.

125 CHOFERES

SE OFRECE CHOFER DE COLOR sin pretensiones, ayuda otros trabajos, Calle 6 No. 610 entre 25 y 27 Telf. F-6197 Catalino.

SE OFRECE UN CHOFER MANEJA toda clase de máquinas con referencias. Conoce carretera F-6014.

DESEA COLOCARSE CHOFER DE mediana edad, soltero, 20 años de práctica, en casas conocidas. Conoce mecánica y carreteras. Referencias excelentes. Sale al campo. Informes Teléfono FO-1077.

SE OFRECE BUEN CHOFER ESPAñol 15 años de servicio particular, maneja toda clase máquinas, cumplidor y serio, no tiene pretensiones, con referencias FO-2639.

126 JARDINEROS

JARDINERO JAPONES DESEA COlocarse en casa particular entiende bien su trabajo es cumplidor y referencias Telf. FO-2786

131 OFERTAS VARIAS

SE DESEA COLOCAR UN JOVEN para cualquier trabajo. no tiene pretensiones, llame al teléfono M-6853 pregunte por Genaro Gipo.

PROFESIONALES

1 ABOGADOS Y NOTARIOS

DR. NILO PICAZO COSSIO. ABOGAdo. Accidentes del Trabajo. Divorcios. Herencias. Hipotecas. Administración de bienes. Se suplen gastos. Edificio «La Metropolitana». Deptos. 205-206. Telf.: A-4252. Consultas diarias: 4 a 7 p. m.

LEON BRUNET, ABOGADO

DIVORCIOS OCHO DIAS. PENSIOnes y Jubilaciones quince días tramitación rápida, de asuntos: Civiles, Criminales, Administrativos de lo Contencioso-Administrativo y Trabajos Notariales. Consultas a domicilio. Doctor León Brunet, Lealtad número 159. Telf. A-4287.

2 PROCURADORES

DR. ARMANDO CRUCET

Cirujano dental y oral de la facultad de Pennsylvania y del Gareston Hospital of Oral Sugery, ex profesor de la Moffit Porcelain Dental School of Filadelfia.

Tratamiento médico quirúrgico de la piorrea alveolar, dentaduras de porcelana, cordales impactados, Rayos X, diaterma, electro coagulación. Infrarrojo Alta frecuencia. Rayos Violeta.

Consultas por hora fija. 15 y L., Vedado. Telf. F-5153.

GABINETE UROLOGICO GENERAL DE PROFILAXIS VENEREA

Curamos todas las enfermedades de las vías urinarias en pocos días sin dolor. Blenorragia, Cistitis, Prostatitis, Orquitis, Ulceras, Chancros Flujos de Señora, Impotencia, debilidad sexual tanto en el hombre como en la mujer. Consultas y curas gratis para los pobres de 7 a 11 de la mañana todos los días. Cuiras o tratamientos pagos de 11 a 8 de la noche. Consultas y curas reservados, llame al teléfono M-3606. Jesús del Monte Nro 179, bajos, frente a la Quinta de Dependientes Habana Hacemos toda clase de análisis de Laboratorio.

3 DRES. EN MEDICINA

DR. J. LYON

(De la Universidad de París)

Especialista en la curación radical de las hemorroides sin dolor ni operación. Consultas diarias de 1 a 3. Consulado 29. altos, esquina Genios.

DRA. MARIA SUREDA. ENFERMEdades de Señoras. Período, ovarios, menopansia, masajes. Consultas diarias 2 a 5 de la tarde. Gratis para pobres 8 a 11 de la mañana. Manrique 310. Neptuno y San Miguel.

DR. ALEJANDRO MUXO

VIAS URINARIAS

Especialista de la clínica-hospital «Cuatro de Septiembre» y de la quinta «Covadonga» del Centro Asturiano. Cirugía génito urinaria. Enfermedades venéreas y trastornos sexuales. Consultas diarias de 4 a 7 p. m. Perseverancia 163 entre Animas y Virtudes. Telf. A-7001.

DR. A. BARBA INCLAN

Especialista huesos, articulaciones, músculos. Cirujano Ortopédico del Hospital de la Policía Nacional, y ayudante del Profesor A. Inclán. Consultas diarias de 2 a 3. Viernes consultas gratis para pobres. San Lázaro Nro. 170. Honorarios módicos. Electricidad médica y masajes.

DR. MESA RAMOS

PIEL, SIFILIS, VENEREO

Impotencia, esterilidad, etc. Consultas y tratamientos de 8 a 9 a.m. Martes, jueves y sábados, 5 a 7 p.m. diaria. Perseverancia 162 bajos, entre Animas y Virtudes.

DRA. MARIA JULIA DE LARA

Médico cirujano. Clínica privada, Partos, ginecología y Cirugía Plástica. Calzada 710 entre Passeo y A teléfono F-5008

DR. OCTAVIO RIVERO

EX-ASISTENTE DEL PROFESOR SAYE (Barcelona)

Tuberculosis, enfermedades pulmonares y alérgicas (asma, coriza, Urtecaria) Consultas: Lunes, miércoles y viernes de 1 1|2 a 3 1|2. Martes, Jueves y sábado de 9 1|2 a 1 1|2. Campanario 209 Telf M-6258.

SORDERA

RUIDOS DE OIDOS

ETC. SE CURAN CON RUBIDOL, fórmula de un afamado especialista. De venta en todas las droguerías y boticas. Depósito Monte 1153, esquina San Joaquín, teléfono M-4128.

DR. ROSAL

Sistema nervioso. Corazón, Medicina interna. Consulta diaria de 4 a 6. San Miguel 507, bajos, entre Gervasio y Escobar. Telf. U-2342

DR. A. LABRADOR

Especialidad enfermedades estómago, intestinos, Flujos crónicos. Venéreos y Sífilis. Corazón, Riñones y Pulmones, inyecciones intravenosas. Se hace toda clase de análisis. Consulta gratis de 8 a 11. Pagas 1 a 3. Angeles Nro. 7, entre Reina y Estrella A-0801

POLICLINA INTERNACIONAL

Director: Dr. David Cabarrocas, San Miguel 462, entre Lealtad y Escobar. Gratis a los pobres con radioscopias, análisis, diatermia, rayos ultra-violeta, luz alpina, inyecciones, medicinas, aplicación de aparatos de yeso; raspados, otras operaciones. Tratamiento de tuberculosis con éxito desde la primera semana al desaparecer la fiebre. Turnos de $5.00 a hora fija. Telfs. U-2737, F-4045.

M.E.C.D. 2016

PROFESIONALES

3 DRES. EN MEDICINA

DR. ALFREDO COMAS

Especialista del Instituto del Cáncer. Enfermedades venéreas, sífilis: impotencia; afecciones de señoras; tumores del útero y pechos. Aplicaciones del Radium. Horas de 2 a 5 Telf. M-7728 San Nicolás número 260, entre Neptuno y Concordia, Habana.

DOCTOR A. VENERO

Curación rápida enfermedades venéreas, impotencia, sífilis, electricidad médica diatermia, ozoterapia, etc. Cuota semanal. Consultas: 10 a 12 y 4 a 6. San Miguel 361 esquina a San Nicolás A-9380.

4 OCULISTAS

DR. JOSE ALFONSO
OCULISTA
NARIZ, GARGANTA Y OIDOS

Ex-Especialista del Centro Osturiano. Consultas de 2 a 5, $3.00. Turno fijo. $5.00. Mutualizables de 10 a 12. Monte 1120 esquina a San Joaquín. Teléfono M-2230. Prescripción de cristales.

DR. MANUEL ANTON
OCULSTA

Ex-Jefe de Clínica del Real Hospital Oftálmico de Londres. Exclusivamente Enfermedades de los Ojos. Consultas diarias de 6 a 7 p.m. y por convenio previo Calle 17 número 260 esquina a I. Vedado. Telf F-2198. ¡No consulta el mes de Agosto).

5 DENTISTAS

DR. JOSE MARIA GATELL
CIRUJANO DENTISTA

Especialista en extracciones sin dolor, puentes de oro y dentaduras postizas, arreglo de puentes y planchas en 6 horas, a los clientes del interior les termino en 24 horas Facilidades de pago. Consultas de 8 a 8 Calle Habana 414 (bajos) entre Obispo y Obrapía.

DR. OSVALDO COLON
MEDICO DENTISTA

Especialidad: caries en todos sus grados. Extracciones. Enfermedades de las encías. Tratamiento médico-quirúrgico de la Piorrea. Consultas de 1 a 7 p. m. Obrapía 558 altos, entre Bernaza y Monserrate.

6 COMADRONAS.

CONSUELO RUDA

Comadrona ex-interna de la casa de Salud «La Benéfica», muchos años de práctica. Consultas gratis. Franco 7, bajos, entre Carlos III y Estrella. U-5824.

GABINETE OBSTETRICO GINECOLOGICO, DR. EVARISTO PEREZ RIVERO.

Habana 712 entre Luz y Sol. Consultas diarias de 1 a 5 p.m. Enfermeras especializadas en tratamientos de enfermedades de señoras. Partos, trastornos del período, insuficiencia ovárica. Menopausia. Telf. A-8930

COMPRAS

9 CASAS

SITUADA EN LA HABANA COMpraría una casa chiquita de dos habitaciones. Llame al Telf. U-3703 por las mañanas.

COMPRO CASA VEDADO CUATRO O cinco habitaciones sala, comedor, pantry, garage grande, patio, jardín, 2 cuartos y servicios criados. No corredores ver señor Ponce de una a cinco p. m. Industria 414 altos.

COMPRAMOS CASAS EN LA HABAna, Vedado o repartos, cualquiera que sea su precio. Tratos directos. Negocio rápido si conviene. J. P. Quintana e hijo. Chacón 203. M-8182.

10 SOLARES

SE DESEA COMPRAR FINCA DE 5 caballerías o más, precio de situación, tierra primera con aguada de río fértil, vía comunicación, si es montuosa mejor. Dirigirse Vicente Vives. Cumanayagua.

COMPRO SOLAR DE ESQUINA O centro, que esté en los repartos Miramar, Alturas de Almendares, La Sierra o Almendares; pago de contado. Operación rápida. J. P. Quintana e hijo. Chacón 203. M-8182.

NECESITAMOS SOLAR DE ESQUIna o centro en Miramar. Alturas de Almendares. La Sierra o Almendares: pagamos el mejor precio. J. A. Quintana e hijo. Chacón 203. M-8182.

14 AUTOMOVILES-ACCESORIOS

COMPRO FORD O SEDAN 4 PUERtas lujo 1938 o 1939, pago contado. Unicamente trato con dueño. Precio de oportunidad Gil, FO-9531 Medrano, esquina San Julio Marianao.

15 MAQUINARIAS

AUTOMOVILES. COMPRO UN FISIcorre de uso. Garage Bruno, Morro y Genios.

17 MUEBLES Y PRENDAS

U-1800: COMPRO MUEBLES

Objetos de arte, pianos, liquido casas completas, máquinas coser, escribir, archivos, muebles clínicos, libros antigüedades, porcelana, plata, bronce, vajillas, alfombras, bandejas, abanicos. Teléfono U-1800.

COMPRO
ROPAS U-1510, MUEBLES

Máquinas de coser, juegos cuartos, comedor, sala, archivos, vajilla, porcelana o plata, artículos arte, neveras, radios, máquinas escribir. Pago bien. Dinero en mano. Seriedad.

M-2252 COMPRO

Muebles, lámparas, radios, refrigeradores, máquinas coser, escribir, porcelanas, bronces, marfil, cristalería, oro plata, (adornos). Equipajes, Antigüedades. El Corazón de Jesús, Salud 167. M-2252.

O R O

EN JOYAS VIEJAS, NUEVAS O ROTAS. COMPRAMOS EN TODAS CANTIDADES. PAGAMOS MUY BIEN.

CARBALLAL HERMANOS
SAN RAFAEL 618
TELF. U-5744

COMPRAMOS, VENDEMOS
Y EMPEÑAMOS

Joyas antiguas y modernas, objetos de plata, de arte, muebles antiguos. Reserva absoluta en todas las operaciones. Haga una visita a:

"LOS TRES HERMANOS"
EN CONSULADO Nros. 160 Y 162
Telf. M-3534

COMPRAMOS JOYAS

Antiguas y modernas, con brillantes, zafiros, rubíes y esmeraldas finas; oro, platino, plata, y enchapes hasta en pedazos. Objetos de plata; bandejas juegos de café, cubiertería y otros artículos. Rosarios de oro y plata, con cuentas de perlas; coral, amatistas etc. Pagamos bien. Vamos a domicilio.

CARBALLAL HERMANOS
San Rafael 618 entre Gervasio y Belascoain Telf. U-5744

M-7084 COMPRO MUEBLES CUAdros, antiguos y modernos máquinas coser, escribir, lámparas cristal, pianos, libros, porcelana, baules maletas, abanicos, ropa, vajillas, alfombras, plaeta, archivos, burós,c ompro libros M-708'

COMPRAS

17 MUEBLES Y PRENDAS

A-7795 COMPRA MUEBLES

De todas clases. Pagamos más que nadie. También vendemos, cambiamos y alquilamos. No venda sin antes hacer una llamada A-7795. Vamos en el acto. «La Honradez». Máximo Gómez 35. 357 moderno A-7795.

19 LIBROS E IMPRESOS

NECESITO LIBROS USADOS DE TOdas clases, compro cualquier cantidad pagándolos bien. Llame al teléfono A5-4322 y pasaremos a domicilio. Librería «Venecia». Obispo 502 A5-4322

COMPRO LIBROS TRES MIL JUNtos o separados y libros de música, traerlos o avisar por correo. Sol 470 librería entre Villegas y y Avenida de Bélgica.

M-9136: COMPRO

Muebles, máquinas coser, escribir, sumar, oficinas completas, archivos contadoras, equipajes, alfombras, lámparas, objeto arte, caja hierro, armatostes sillones inválidos, gabinete médico, sillones barberos. Compro toda clase de objetos, divisiones, mamparas, etc.

COMPRO MUEBLES: A-9100

Finos, corrientes, máquinas de coser, escribir libreros, neveras, archivos, casas completas, pago más. Llame al A-9100

COMPRO. MUEBLES TODOS ESTIlos, tapices, lámparas, objetos arte, bronces, mármoles, cristales, porcelanas, plata, etc. Trato directo. Teléfono A-7913.

COMPRO TORNO MECANICO PREferiblemente moderno, regular. Alvarez, Zanja 507 frente a Lucena. Telf. U-3028

Arrendamientos.

A-1 FINCAS RUSTICAS-URBANAS

CON AGUA ABUNDANTE SE ARRIENDAN 2 CABALLERIAS

A tres klms. de la Habana, propia para vaquería con manantial propio inagotable. Informan Fernández y Vidal A-9112. M-7430 M-1506.

SE ARRIENDAN PARA GANADO Y distintos frutos, entre Isabel y Jovellanos, provincia de Matanzas, fincas superiores, con buenas aguadas, bateyes, cercadas a cuatro hilos, divididas en cuartones con embarcadero a kilómetro y medio, con Ferrocarriles Unidos y Carretera Central. Vendo existencia ganado superior, de cría y ceba. Informa su dueño, Aguiar 361, departamento 401. Habana.

PROPIETARIOS. TOMO EN ARRENdamiento casas de inquilinato, garantía absoluta. Véame Café Crisna, Teniente Rey esquina a San Ignacio Gómez de 2 a 4

ARRIENDO

o vendo dos caballerías juntas o separadas en la carretera de San Antonio de los Baños a Vereda, pegado a los pozos de petróleo, gran chalet todo pavimentado, muchos frutales, tierra de primera. No corredores. Informa: FO-2247

TOMO EN ARRIENDO CASA DE INquilinatos pagando buen precio. Trato directo con interesado. Informes por escrito. Rogelio Valdés. Carmen 67, Habana. Telf. A5-0152.

A-2 ARRENDAMIENTOS VARIOS

SE ARRIENDA BARATO POR NO POder atenderla su dueño, una fuerte de soda (cantina de refrescos) en esquina de tranvías y guaguas en barrio populoso de la Habana. No corredores. Erich Nussbaum. Calle 27 No. 558 entre E y D Vedado.

REPARACIONES

42 MUEBLES Y PRENDAS

FABRICA DE MUEBLES
DE «MARTINEZ»

San Rafael y Manrique. Gran tapicería. Del fabricante directamente al consumidor. Juegos de sala estilo inglés con sofá, cama, desde $70.00. Mueblería y tapicería «Martínez». Teléfono M-7872.

GARCIA ESPINOSA

Mueblería y Tapicería. Tener sus muebles flamantes es sinónimo de prosperidad. Píntelos. Tapícelos. Llámenos. Teléfono U-1424 San Rafael entre Aramburo y Soledad. No cobramos lujo.

REPARAMOS SUS MUEBLES POR poco dinero dejándolos como nuevos. Casa Pardo U-5761 Los modernizamos, barnizamos a muñeca y esmaltamos Duco. Pintamos mimbres a vapor y neveras, tapicería en general Azogamos espejos. Trabajos garantizados San Rafael Nro 610 entre Gervasio y Belascoain.

Un buen muebles agradece una buena reparación

REPARE A TIEMPO SU NEVERA

Rionda. Esmaltados por colefacción eléctrica. Infanta 1.059 Telf. U-2968. y U-3960.

VENTAS

48 CASAS

VENDO UNA CASA MAMPOSTERIA que renta $15, en Marianao. Precio $1.400. Vendo un solar esquina 4.15 varas. Precio $700. Informan Monserrate 253. Café Toral. Habana.

Moderna Casa Apartamentos

Con establecimiento en los bajos, y renta de $200 mensuales, inmediata a Galiano. Urge venta por embarque. Trato exclusivamente directo. Informes: Nueva del Pilar 2 (bajos) Martínez.

CALZADA JESUS DEL MONTE

En lo mejor de la Calzada de Jesús del Monte, precios casa de 10 metros de frente, por 30 de fondo, con portal, recibidor, sala, saleta, 5 hermosas habitaciones, comedor, baño intercalado, cocina patios al centro y fondo y 2 cuartos altos, techos monolíticos, construcción de primera $7.800 Realmente vale el doble M-1072.

PARA LIQUIDAR HERENCIA URge la venta de esta casa libre de gravamen. Vedado, Calle 13, jardín, portal, sala, recibidor, 4 cuartos, servicios criados, comedor al fondo, patios y traspatio. Preparada para altos. $8.750. plata cubana. No corredores. Pago la escritura por mi cuenta ante el doctor Mario Recio o el Notario que Ud. designe. Para verla Sr. Alvarez FO-3786.

$750 VENDO MI CASA MAMPOSTEría madera nueva jardín, portal, sala, 2 cuartos, comedor, cocina, servicios Céspedes 4 entre Martí y Lincoln, Santa Amalia está vacía U-2289

HABANA: VENDO MODERNA CAsa 3.1|2 plantas en punto inmejorable. 7 x 32 metros. Cada planta: sala, saleta, 3|4, baño lujoso, comedor al fondo, despensa, cocina, cuarto y servicios criados, lavaderos, etc. Renta $185.00. Precio: $23.000.00. Quesada. Gran Hotel. M-9896.

VENDO AMPLIACION DE ALMENdares, Ave. 1a. esquina a 9, sin estrenar, 4|4; otras de 3|4 y garage. Vea al sereno. Dueño Vázquez I-6850.

VENTAS

48 CASAS

VEDADO $9 000

Vedado, calle 22 cerca de la calle 19 monolítica, jardín, portal sala, 4 habitaciones, 2 baños en colores, garage y cuarto y servicios de criados, sombra. Fernández y Vidal, Aguiar 556, bajos, A-9112 y M-1506.

VENDO UNA GRAN NAVE

2.100 varas Santos Suárez, fibra de cemento a 5 pesos vara. Vendo una manzanita casas en $10.000. Vendo una casa en Esperanza $3.100 otra en Paula en $4.000. Informes Galiano 509 García.

¡¡JAMON!! SU MEJOR BANCO..?

Casa moderna, Vedado $3.700. Habana dos chicas $1.400, c|u. ¡Ganga! solar vedado, $1.650. Víbora moderna pagar con alquileres $800; o menos de entrada. Informes I-4864.

GANGAS DE ULTIMA HORA

Casa Avenida Columbia y a veinte metros Agencia Ford Sarvasal, Marianao. jardín, portal, sala, 2 cuartos, comedor, baño, cocina, patio y garage, 2 cuartos altos. $3.850. Vendo 1.390 varas terreno media cuadra 23 3.75. Coronela la medida que quiera a 0.40 vara. Fcailidades M-5090 F-3053.

NO COMPRE, FABRIQUE CON Valdés a $22.00. ¿Quiere ver cómo fabrica, tratar con él? X-2571, personalmente a las 10 Oquendo y Agustín Alvarez 6 de la tarde, 6 y D, Calzada de Columbia.

POR VIAJE URGENTE, VENDO CAsa en la calle Concepción frente al tranvía, con 556 vs. portal, sala, saleta, 2|4, baño intercalado, comedor, pantry, garage, traspatio, preparada para alto, 3.500. Informes Belascoain 1147.

UNA CALZADA LUYANO, HERMOSA casa, portal, sala, saleta, 4|4, baño, comedor, cocina, 1|4 y servicios criados, toda de cantería, precio $52.00, facilidades. Informes Belascoain 1157.

VENDO AVENIDA 1a. No. 57 ENTRE 9 y 10, Ampliación de Almendares, casa nuevaÑ jardín, portal, sala, hall, 2|4, otro alto, buen baño, cocina, pantry $4.600.00. I-6850. Vázquez.

A UNA CUADRA CALZADA JESUS DEL MONTE

Calle Dolores No. 613 entre Correa y Santa Irene, amplia casa con 450 metros, portal, sala, saleta, columnas centro, 6 habitaciones, garage, y cuarto de chofer y de criados, $7.000, está vacía por unos días, llave en nuestro poder. Fernández y Vidal, Aguiar 556. A-9112 y M-1506.

$9,750.00 GANGA REPARTO MIRAMAR

Se vende calle 24 entre 3a y 5a. Avenidas acabada de fabricar ganga con portal, living room de 540x4, comedor, terraza, pantry, cocina, cuarto de criadas, en su baño, garage altos tres habitaciones grandes, baño en colores, de lujo, closet, saleta, hall, carpintería de cedro y caoba, pisos de primera, instalación de agua, de bronce, baño de lo mejor, fabricación de primera de primera. Véala. Lo más lindo del Reparto Miramar.

SE NECESITA

Vender esta casa, Almendares. En lo mejor de este repartos vendo casa de dos plantas independientes moderna, calle D. próxima a 14 en $6.750 plata cubana. Gana $60 por la Ley de Alquileres. No corredores. Escritura de venta por mi cuenta, ante el doctor Mario Recio o el que usted designe. Para verla Sr. Alvarez FO-3786.

VEDADO GANGA FENOMENAL COSTO $60,000.00 HOY SE REGALA EN $25,000

Vendemos elegante residencia de esquina, situada calle 13, próximo a 12, con una superficie de 1,133 metros. Costó $60,000.00 hoy se regala en $25,000.00. Véala hoy pues mañana quizás sea tarde. Informan J. P. Quintana e Hijo, Chacón 203, M-8182.

REPARTO BUENAVISTA DOS CASAS EN $6,950.00

Próximo a la Ruta 28 y la Línea de tranvías, vendemos 2 casas modernas acabadas de construir, compuestas cada una de portal, sala, comedor, 3|4, baño intercalado, cocina, closets y patio. Precio $6,900.00 las dos casas. También se venden separadas a $3,500. Informan J. P. Quintana e Hijo, Chacón 203. M-8182.

URGE VENTA

La casa Aramburo 421, entre Zanja y San José. Mide 8 x 21 metros. 2 pisos independientes. En bajos: sala, 4 habitaciones, baño completo, comedor, cocina, patio. Altos: 3 habitaciones y baño completo. Renta: $70.00. Precio: $6,000. Dueño, allí y en O-Reilly 251. Dpto. 407. M-1072.

VEA ESTA CASA Y OFREZCA EN moneda nacional. Comprará usted la mejor propiedad que se puede adquirir situada en Marqués González 863 entre Figuras y Benjumeda, compuesta de sala, saleta corrida, cuatro cuartos, baño intercalado de gran lujo, servicios de criados, cocina de gas y carbón, calentador y conexión para refrigerador eléctrico. Informa su dueño Aguiar 305, altos. Telf. A-7830. Puede verse de 8 a 11 a. m. y de 1 a 5 pm.

ANTES DEL 30 DE JULIO SE NEcesita vender esta casa. Almendares En lo mejor de este reparto vendo casa de dos plantas independientes moderna, calle D. próxima a 14 en $6.750 plata cubana, gana $60 por la Ley de Alquileres. No corredores. Escritura de venta por mi cuenta, ante el doctor Mario Recio o el que usted sedigne. Para verla Sr. Alvarez FO-3786.

VENDO PROPIEDAD GANGA OCAsión apuro renta mensual $64.50 son 2 casas con 12 habitaciones mampostería barrio Luyanó pegado Hijas de Galicia. Bastan $3.000 pequeño resto hipoteca papeles a la vista limpios al minuto. Maximino Martínez de Rial Durege Nro 117

23 y 28 POR 28. VEDADO CASA ACAbada de construir, bajos, jardín, portal, garage, servicios altos, sala, comedor, 3|4, baños, pantry cocina, azotea, cuarto baño de lujo, Una joya. Se vende o alquila. Informan en la misma.

REPARTO NICANOR DEL CAMPO

Vendo regia casa sin estrenar fabricación de alta garantía. Lugar escogido 10 entre 9 y 11 tranvías, ómnibus próximos. Véala todas horas. Informa Abel Rodríguez FO-2212.

HABANA: CALLE SAN MIGUEL, vendo casa antigua con una medida de 24x36 metros. Precio a $40 metro. J. A. Quintana e hijo. Chacón 203, M-8182.

GANGA! $2.500 LA CASA AVENIDA 3a y 6 Buenavista Portal, sala, 2 cuartos,, comedor cocina, baño y lavadero todo monolítico. Patio y pasillos de cemento cercada de mampostería muy bien situada, la ruta 9 por la puerta la llave al lado véala trato directo con su dueño Suárez 314 preguntar por Prieto.

SE VENDE CASA NUEVA SALA COmedor 3 cuartos, servicios $3.700, se dejan $1.500 en hipoteca, Guasabacoa 304 y Enna, Luyanó.

SANTOS SUAREZ CALLE DUREGE vendo casa portal, saleta, 3 cuartos, servicios. Techos cemento, una cuadra tranvías, 2.300 pesos. Informes Tejadillo 165 bajos de 11 a 12

VENTAS

48 CASAS

EN EL JIBARO VENDO LINDA CAsita a primera oferta, 1200 metros muchos frutales Castillo I-5988

VENDO $6.700 CASA MODERNA 2 plantas portal, sala, comedor, tres cuartos, babo completo traspatio cerca Parque Luyanó, los altos iguales independientes. Informan Fábrica 607 Sr. Filloy X-2990

VEA ESTA CASA Y OFREZCA EN moneda nacional. Comprará usted la mejor propiedad que se puede adquirir en San Lázaro 806 entre Vista Alegre y Carmen a una cuadra de la Calzada de la Víbora. Construcción de gran lujo. Compuesta de portal, sala, saleta corrida, cuatro cuartos, baño intercalado de gran lujo, comedor al fondo, cocina, servicios de criados. Informa su dueño Aguiar 305 alto. Telf. A-7830. Puede verse de 9 a 11 a. m. y de 1 a 5 p. m.

EXENTO DE CONTRIBUCION. SE vende muy barato chalet, calle 18 entre E y F. Almendares, moderno confort, construcción sólida. Puede verse a todas horas. Rutas 57 y 30. M-2863 y F-3131.

VEALA: $2.400 VENDO CASA MAMpostería nueva en «Sta. Amalia» con gran solar al lado de esquina, portal, sala, saleta corrida, 2 cuartos grandes, lindo baño intercalado, hall, terraza, entrada máquina. 645 varas terreno. Llave sereno del Parque, dueño en la misma de 3 a 7.

VENDO $1.500 CASA EN «STA. AMAlia» de mampostería fabricada en solar de esquina de 833 varas terreno. Verse de 11 en adelante con sereno del Parque Sta. Amalia.

VENDO $1.000 CASA NUEVA EN «Sta. Amalia» media cuadra Calzada portal, sala, saleta, dos cuartos, tanques para agua. San Juan de Dios No. 161.

VENDO $1.900 LINDA CASA MAMpostería en «Sta. Amalia», amplia y cómoda, exenta contribución, servicios modernos completos. Dueño en la misma de 3 a 7. Llave Sereno Parque Sta. Amalia.

49 SOLARES

CALLE 17, VEDADO

Vendo solar de esquina completo, sombra a $9.00 plata el metro. Informa el propietario directamente, en Aguila 206. Altos.

Otro solar en la misma calle, esquina, de 25 metros por 22.66, a $7.50 mt.

SANTOS SUAREZ

Ave. de Acosta, casi esquina a J. Delgado, frente al parque 300 varas. $1.200 plata cubana.

SAN JOSE DE BELLA VISTA

Santa Beatriz esq. a Primera, solar de esquina 15 por 40 mts. se da en $1.500 plata cubana.

Calle Primera, entre Sta. Beatriz y San Leonardo, centro, solar de 13 por 40 mts. $1.000 plata cubana.

De todos estos solares informan en Aguila 206 altos.

HABANA: VENDO SOLAR ESQUINA situado en la Calzada de Ayestarán, próximo a Carlos III, mide 20x36 varas; 1086 metros, Precio a $10 vara. J. A. Quintana e hijo. Chacón 203. M-8182.

REPARTO MIRAMAR: CON PLAYA propia, vendo parcela de 20x36 varas, con frente a mar y lugar todo fabricado. Precio $3.250, moneda nacional. J. A. Quintana e hijo. Chacón 203. M-8182.

MIRAMAR. SE COMPRA SOLAR de esquina completo, se paga a tres pesos vara. Tiene que ser de Primera Avenida a Tercera. Informes FO-4277. A. Larrea.

GANGA REPARTOS SIERRA-MIRAmar. Magnífico lote calle C entre 32 y 34, frente plazoleta Parque. Mide 1.065 varas, con 17 de frente, sombra $3.25 vara. Marrero M-7774.

SOLARES A PLAZOS
SIN INTERES

A $1.50 vara cubana. Solares de todas dimensiones $15.00 entrada y $4.00 mensuales. En el lugar más alto y fresco de la Habana. Al fondo de la Estación C.M.Q de la calle 26, Aldecoa. Informan en la C.M.Q. de la calle 26 todos los días de 9 a 12 y de 2 a 7

REMATO PRIMERA OFERTA SOlar 13x40, llano «Loma Llaves», Marianao, calle Loma entre San Francisco y Real de Marianao. Tela metálica frente. No cartel. Informan M-2252 y A-7677. Fabrique ahora.

ALTURAS DE ALMENDARES: VENdo solar en la calzada de Columbia pegado al Conde de Rivero, mide 19 por 46 varas. Precio de verdadero regalo. J. P. Quintana e hijo. Chacón 203. M-8182.

URGENTEMENTE EN LO MEJOR DE ALTURA DE ALMENDARES

Necesito vender, solar situado Ave. de Almendares entre Ave. de la Paz y Ave. de la Tropical, mide 15.58 x 47 igual a 807 varas, rodeado de magníficas residencias y buenas vías de comunicación. Costó $8,000.00. Lo regalo en $4,200.00. No cobro comisión, pago los gastos de las escrituras. Tratos directos. Manolo, Chacón 203, bajos.

HABANA: VENDO ESQUINA CON construcción antigua, calle comercial, próximo a la Metropolitana y el National City; mide una superficie de 552.15 metros. Precio de ganga. J. P. Quintana e hijo. Chacón 203. M-8182.

VENDO SOLAR EN LA GRAN CAlle 12, lo mejor Ampliación Almendares, entre Avenidas 9 y 10, rodeado de hermosas residencias, mide 12.96 por 52.47 a $2.50 vara. Armando Guerra. A-6210.

REPARTO MENDOZA, VIBORA. SE vende el solar de Santa Catalina esquina a Cortina, paradero de los tranvías. Informan en Muralla 454.

DESPUES DEL LUCERO

Vendo terreno de 10x50 varas con una gran casa en construcción; con poco se termina, la regalo en 500 pesos con escritura en mano. Informes M-9193. Morera.

CALLE PAZ SANTOS SUAREZ

Rebajado de precio solar con 574 esa cuadra 2 metros de altura sobre varas en la calle Paz entre Santa Emilia y Zapotes, único sin fabricar en la acera y acera de sombra, se da a menos de $6.000. Fernández y Vidal Aguiar 556, bajos, A-9112 y M-1506.

ALTURAS DE ALMENDARES SOLAR

En la Avenida de los Aliados a pocos metros de la Calzada solar de 26x56 terreno llano y sobre lo alto se vende por unos días a menos de $6.50 Fernández y Vidal, Aguiar 556, bajos A-9112 y M-1506

VEDADO GANGA. APROVECHELA. A $20 METRO TERRENO Y FABRICACION

..VENDEMOS CASA CALLE C PROxima a Línea, con una superficie de 406 metros, compuesta jardín, portal, sala, saleta, 4|4, baño, comedor, cocina, 1|4 y servicios criados, patio y graage. J. P. Quintana e hijo. Chacón 203 M-8182.

MARIANAO. VENDO 510 VARAS ESquina brisa con una casa mampostería de 7 por 15. Gana $15. Santa Julia 12 en $2.200. Su dueño Monserrate 253. Café Toral, Habana.

VENTAS

49 SOLARES

Terrenos en Lugares Céntricos

MALECON, entre Blanco y Aguila, llegando hasta San Lázaro, 900 metros (19 por 46).
MORRO esquina a Genios, 26 metros por 27, con 1 pluma de agua redimida.
INFANTA, entre Maloja y Sitios, 4,700 metros, con 58 metros frente a Infanta, $15.00 metro.
SAN LAZARO y Venus esquina de fraile, con 500 metros.
HOSPITAL, entre San José y San Rafael, 6 metros por 25, en $3,500.

SI EN ESTA LISTA NO ENCUENTRA EL TERRENO QUE BUSCA, LLAMEME PARA PROPONERLE OTROS.

RODRIGUEZ
ME DEDICO EXCLUSIVAMENTE A LA VENTA DE TERRENOS.
TEL. M-6543. OBISPO. 305

VEDADO

NO SE PONGA A BUSCAR TERRENO, VEA A RODRIGUEZ: HA SELECCIONADO LAS PARCELAS Y SOLARES BIEN SITUADOS QUE SE DAN A PRECIO ATRACTIVO.

Calle 10, entre 23 y 25 una parcela de 14 metros por 36, a $13.00 metro.
Calle 22 entre 19 y 21, con 12.62 de frente por 33.85 de fondo, en $2,600.
Calle 26, entre 23 y 21 mide 14 por 30, en $3,200.
Por igual precio, otra parcela en la calle 24, entre 23 y 21, midiendo 10 por 33.
En la calle 29, entre 26 y 28, otra parcela de 12.56 por 37.38, en $3,000.

SI EN ESTA LISTICA NO ENCUENTRA EL TERRENO QUE LE INTERESA, LLAMEME PARA BRINDAR OTROS.

RODRIGUEZ
ME DEDICO EXCLUSIVAMENTE A LA VENTA DE TERRENOS
TEL. M-6543. OBISPO, 305

MIRAMAR

LAS CASAS EN EL REPARTO MIRAMAR CUESTAN MENOS Y PRODUCEN MAS QUE EN EL VEDADO FABRIQUE EN MIRAMAR.

LOS SOLARES BUENOS A PRECIO BAJO ESTAN ESCASEANDO, PERO AUN TENGO VARIOS QUE OFRECERLE.

Calle 2, entre Quinta Avenida y 3a., una parcelita de 16 por 29 varas en $2,200.
Esquina de Tercera Avenida y Calle 2, a la entrada del Reparto 21 por 29 varas, a $4.75.
Por $1,450 una parcela de 17.69 varas de frente, entre las Calles 4 y 6, pegada al tranvía.
Otra parcelita, con 16.50 varas de frente, entre 5a. y 7a. Avenidas, a la entrada del Reparto, en $1,550.
Calle 14, entre 5a. y 7a., solar completo, a $4.50 vara.
Calle 16 entre 5a. y 7a., acera de la sombra, $5.00 vara.
Avenida Tercera, entre O y 2, acera de sombra, próximo a Embajada de México $3.75 vara
Calle 18, entre 7a. y 9a. Avenidas, a la sombra, entre dos grandes residencias, $5.00 vara.
Cerca de Calzada de Columbia y la Avenida Ramón Mendoza, una parcela de 17.68 varas por 34, a $5.50 la vara.

SI NO VE EN ESTA LISTA EL TERRENO QUE DESEA, LLAMEME PARA BRINDARLE OTROS.

RODRIGUEZ
DEDICADO EXCLUSIVAMENTE A LA COMPRA-VENTA DE TERRENOS.
OBISPO, 305. TEL. M-6543.

SE VENDE A $3.00 VARA UNA MAGnífica manzana de terreno de 3.795 varas en el Tulipán, a 3 minutos de Carlos III y a una cuadra de Ayestarán, propia para depósito de materiales, para construir naves o para cualquier industria, pues tiene por el fondo línea de ferrocarril, y siendo muy céntrica no es lugar de tránsito. Se admiten proposiciones en cuanto a la forma de pago, incluso se canjea por una casa en cualquier sitio cuyo precio sea equivalente, o por terrenos en el Reparto Miramar. Trato directo con el propietario. Informes M. Dávila. Teléfono M-3741.

SANTOS SUAREZ

SOLAR CALLE PATROCINIO, PROximo a la calzada, mide 10x50, 500 metros, $1.250. Aproveche la ganga, terreno plano parte alta. Notaría Smith M-7081.

$750.00 SOLAR MIDE 10x40. 400 MEtros planos, calle San Mariano a 2 cuadras de la Calzada. Terreno llano magnífica ganga. Notaría Smith Telf. M-7081.

OCASION: TERRENO BIEN SITUAdo. Lawton entre Santa Catalina y Milagros; mide 10x50 metros, magnífica medida, precio situación moneda cubana. Informan M-3834. San Lázaro 28.

REPARTO KOHLY, COLINAS Y RIberas del Río Almendares y Reparto Kohly. Alturas del Vedado. Se venden solares de centro y esquina, parcelas grandes y chicas. Trato directo con compradores. No se pagan corretajes ni sobre precios. Manzana Gómez No 264.

SE VENDE SOLAR 680.70 v2|, CAlle 25 entre 26 y 28 a una cuadra de 23, a $3.75 v2. Trato directo compradores. Manzana Gómez Nro 264

VENTAS

49 SOLARES

AMPLIACION DE ALMENDARES

EL REPARTO FAVORITO: CON MAS DE 400 CASAS, TODAS ESTAN OCUPADAS.

LOS SOLARES BUENOS A PRECIO BAJO ESTAN ESCASEANDO, PERO AUN TENGO VARIOS QUE OFRECERLE.

Calle 13, magnífica parcela próxima al parque, $690.
Otra, al lado de la anterior con 12 varas por 35, a $2.50 vara.
Calle 12 (la gran Avenida Central) entre 5a. y 6a., de 12.50 varas por 46, a $3.50 vara.
Avenida 8a., entre Calles 10 y 11, sombra, de 12 por 46 varas, a $2.00 vara.
Avenida 4a., entre Calles 10 y 11, cerca de la Iglesia, sombra, 12 varas por 46 a $2.50 vara.
Calle 12, entre Avenidas 9 y 10, rodeado de grandes residencias, un solar completo en menos de $1,900.

SI NO ENCUENTRA EN ESTA LISTA EL TERRENO QUE BUSCA, LLAMEME PARA BRINDARLE OTROS.

RODRIGUEZ
DEDICADO EXCLUSIVAMENTE A LA COMPRA-VENTA DE TERRENOS.
OBISPO, 305. TEL. M-6543.

REPARTO MENDOZA

EL MAS FRESCO, EL MAS ELEGANTE, EL MEJOR URBANIZADO DE LA VIBORA.

VENDO SOLARES Y PARCELAS ESCOGIDAS

Pequeña esquina de sombra, 540 varas, en Goicuria, a $2.75 vara.
Mayía Rodríguez y Patrocinio, esquina de 26 por 23 varas, a $2.50 vara
Libertad, entre Sola y Goss, 11.58 por 30 varas, con guaguas por el frente, $3.00 vara.
Luis Estévez, entre Goicuria y Mayía Rodríguez, único solar por fabricar, con 11.79 varas de frente, a $3.00 vara.
Mayía Rodríguez y Johnson, 12 por 23, en $1,150.
Santa Catalina, entre Sola y Goss, hermoso solar de 550 varas, a $3.00 vara

SI NO ENCUENTRA EN ESTA LISTA EL TERRENO QUE BUSCA, LLAMEME PARA BRINDARLE OTROS.

RODRIGUEZ
DEDICADO EXCLUSIVAMENTE A LA COMPRA-VENTA DE TERRENOS.
OBISPO, 305. TEL. M-6543.

LAWTON

EL REPARTO PARA PERSONAS ECONOMICAS QUE DESEEN BUENA URBANIZACION, SALUBRIDAD Y EXCELENTES COMUNICACIONES.

VENDO PARCELAS Y SOLARES ESCOGIDOS.

Calle A y 16 una parcelita inmediata a guaguas y tranvías, 8 por 17 varas, $350.
Tejar, entre 14 y 15, midiendo 10 varas por 41, $600.
Calle B, frente al tranvía, de sombra, 10 por 41 varas, $1.50 la vara.
Calle 14 esquina a Tejar, de 600 varas, a $2.00 vara.
Dolores y 16, frente a tranvías y guaguas, dos parcelas de 10 por 24, a $650 cada una.

SI EN ESTA LISTA NO ENCUENTRA EL TERRENO QUE BUSCA, AVISEME PARA OFRECERLE OTROS.

RODRIGUEZ
DEDICADO EXCLUSIVAMENTE A LA COMPRA-VENTA DE TERRENOS
OBISPO, 305. TEL. M-6543.

REPARTO LOMA LLAVES

Ave. de los Oficiales, por embarcarme vendo urgentemente, solar de 18 por 50, dando frente a dos calles, situado entre la Calzada Real de Marianao y San José. Costó $7,000.00. Lo doy en $2,950.00. Su dueño. Luis, FO-2188.

UNICA OPORTUNIDAD MAGNIFIco solar esquina; situada Calzada Columbia y calle 6, situación privilegiada, mide 20.13x41.27, acera de sombra, $4.95 vara. Oficina: Marrero Aguiar 117 Telf M-7774

50 FINCAS RUSTICAS

SE VENDE VAQUERIA EN RANcho Boyeros, 2 caballerías tierra en parte sembrada, alquilo finca $12. 25 animales de raza, vea Sr. Acebo campo Aviación.

FINQUITA CERCA DE LA HABANA ómnibus cinco centavos, se cede acción y se venden dos vacas recentinas, cochinos, guanajos, gallinas, yunta bueyes primera, aperos labranza. Renta módica. Preguntar bodega Capdevila Ruta 75.

VENTAS

50 FINCAS RUSTICAS

VENDO LA MEJOR FINCA DE 70,523 metros en Barandilla próxima a los chalets del Coronel Pedraza y Dr. Costales. Muchos frutales establos, pozo de agua saludable, teléfono Luz eléctrica Precio a 20 cts. metro Informan F-6229 trato directo.

RUSTICA. VENDO 1 CABALLERIA buena tierra $2.000. Vendo una caballería frente a Carretera $2.500. Vendo 1 caballería frente a Carretera $5,000. Vendo 5 caballerías, Chorrera Managua $12.000. Estas fincas todas están cerca de la Habana. Informan XO-1513, de 12 a 2 y de 7 a 8 p. m.

51 ESTABLECIMIENTOS

VENDO VERDADERO CAFE LECHEría con venta garantizada de cuarenta pesos diarios $2.700. Una vidriera tabacos muy billetera en $1.800 Informes Teniente Rey y Villegas, Vidriera Café, Alfredo.

COMPRA-VENTA

De establecimientos, bodegas, cafés restaurants, hoteles, casa de huéspedes, bares, panaderías, lecherías, vidrieras de tabacos, cigarros y quincalle. En la Habana y sus barrios, al alcance de todas las fortunas. Seriedad y rapidez. Carballo Café La Diana, Reina y Aguila de 2 a 6 p.m.

SE VENDEN 2 HERMOSAS

Casas huéspedes 38 habitaciones, todas con balcón a la calle, amuebladas en $2.500, por embarcarme. No pierda tiempo. Informes Galiano 509 García.

VENDO, COMPRO, CAMBIO

Permuto fincas, establecimiento, propiedades, toda clase de negocios. Resuelva la situación, cambie de giro. Informes Galiano 509 García.

GANGA CAFE BARRA, RESTAUrant venta diaria $180.00 deja $600 libres mensuales. Arriendo gran café barra; arriendo gran posada. Prado y Dragones café M-4739 Yanes.

SE VENDE UN SALON DE REFREScos batidos, café con leche, tabacos, cigarros y confituras, muy barato, con vivienda, alquiler 9 pseos. Gloria 569

BODEGA CON $500 CONTADO EN Calzada, sola esquina, mucha mercancía, casa para familia. Informes Dragones y Amistad, café, de 2 a 5, Angel Alvarez.

POR EMBARCAR URGE VENTA garage con gasolina, capacidad para cien autos, con planta engrase, mecánica, pintura, talabartería. Se dan facilidades de pago, no reparo en precio. Informes Sr. López, Zanja 808 altos, entre Espada y San Francisco.

BARBERIA $130.00. ALQUILER $10. Luz gratis. Una cuadra Neptuno También vendo aparato espiral para peluquero. Vean al dueño Sánchez, Concordia 352 esq. Lealtad. Barbería. Admitimos socio.

AVISO POR EMBARCARME VENdo sociedad de hotel gran negocio contrato 6 años, 30 habitaciones punto céntrico, baños intercalados. Informan Estrella 56 de 10 a 4.

SE VENDE POR NO PODERLA ATENder una casa de comidas con 6 habitaciones en lo más céntrico de la Habana. Informan Mercado Unico 123 carnicería Enrique.

SE VENDE SALON DE CAFE REfrescos buena venta. Informes Tejadillo 118 2o piso García.

VENDO BUEN SALON FAMILIAS refrescos, soda y batidos helados dulces y cigarros, muy espacioso, vidrieras para boletos no explotado aquí propio para dos. Negocio de margen independícese, gane lo más posible. Hay comodidad. Concepción y San Anastasio, Lawton ruta 24

GANGA VENDO TIENDA DE ROPA al lado de la escogida de tabaco de Alquizar, buena clientela, precio económico por no poderla atender. No corredores. Informes en la misma en Alquizar.

CHANCE...! $500.00 VENDO MUEblería surtida sin deudas todo al día, alquiler $20.00, contrato, sólido crédito, mucha venta, enfermedad urgente. San Rafael 403 Próximo Galiano. verdadero negocio.

52 BOVEDAS Y PANTEONES

BOVEDA TODA FORRADA DE MARmol con tapas de ocho y su árbol en el cuadro 11, cruz de segundo orden, la doy barata por embarcarme. Vedado calle Dos 271 entre 31 y 33 Angel.

150 PESOS

Eso es todo lo que usted necesita para hacerse propietario de una bóveda con su respectivo osario, toda construída de concreto, con tapas de mármol de seis centímetros de espesor y argollas de bronce.

NO PAGUE MAS

Estas bóvedas están situadas a sólo una cuadra de la Capilla Central y constituyen lo más económico y sólido que se puede conseguir en el Cementerio de Colón.

MARMOLES PENNINO
INFANTA NUM. 1056
TELEFONO U-2242

53 AUTOMOVILES-ACCESORIOS

REP. FORD 29. PROPIO PARA TINtorería, panadería, muy bueno de pintura y mecánica se vende con garantía; se dan facilidades, Carvajal, S.A. Agencia Ford de Marianao.

AGENCIA NASH
25 ESQUINA A INFANTA
AUTOMOVILES

Hudson	1938
Cupé Ford	1937
Plymouth	1938
Dodge	1937
Studebaker	1036
Ford	1936
Chevrolet	1936
Nash	1937
Nash	1938
Lincoln Zephyr	1937

Grandes facilidades de pago para carros nuevos y de uso. Recuerde que el Nash puede convertirse en cinco minutos en una cama doble lista para el descanso. No compre sin vernos y saldrá complacido.

AGENCIA NASH
25 ESQUINA A INFANTA
U-1799 y U-2511

VENDEMOS UN AUTOMOVIL «BANtam» nuevo, tipo cupé sedán en doscientos pesos menos de su valor. Ganga. Hace 60 kilómetros por galón. Agencia Ford de Marianao.

FORD 1937 4 PUERTAS 60 CABAllos, pintura y gomas y acumulador nuevos. 34 kilómetros galón, 18 meses uso $500 m. a. Alfonso U-1600 de 1 a 3 p. m.

SE VENDE UN FORD DE CUATRO cilindros, del 31, en perfectas condiciones mecánicas. Véase Ayestarán 155, de lunes a Viernes ambos inclusive de 2 a 5 Telf. U-1043

PARTICULAR. POR TENER QUE embarcar, vendo mi automóvil del último tipo, 10.000 kms. caminados, dos puertas, todo lujo, 40% descuento. Informes A-6670 de 8 a 1.

MAGNIFICO FORD DE 1935, CON cuatro puertas, baúl y vestidura de piel. Lo vendemos baratísimo y a plazos. Agencia Ford de Marianao.

SE VENDE UN HERMOSO STUDEbaker 1939 Telf. M-4650 Manolo.

VENTAS

53 AUTOMOVILES-ACCESORIOS

SE VENDE CHEVROLET 1937, DO… puertas Standard, en magnífic… condiciones, buen precio a base … efectivo. Para verlos calle Mendo… entre Núñez y Buenavista, Repar… Columbia, domicilio de Arturo Gonz… lez. Para informes: Aurelio Hern… dez, FO-3466 y A-9714

CAMIONCITO PANEL REPARTO Chevrolet 1936 igual nuevo prop… tintorería confituras etc. Vendo bue… precio. Verlo Alvarez, Infanta esq… na a Jesús Peregrino toda hora.

TENGO EL MEJOR FORD 1931 TIPO Victoria vendo primera oferta r… zonables. Doy facilidades. Gil Telf… FO-9531 Medrano esquina a San Ju… lio, Marianao.

GOMAS MACIZAS PARA CAMION

Tenemos juego completo en bue… estado, 40x12 traseras 36x5 delante… ras. Agencia Packard Prado 53.

SEDAN, DOS PUERTAS. FORD 193… Motor chico usado solamente demos… tración, está casi nuevo. Admito car… en cambio y se dan facilidades. Age… cia Ford de Marianao, Carvajal S.A.

NUESTROS CARROS DE USO SON REACONDICIONADOS Y GARANTIZADOS

R & G
Grandes facilidades de pago
"AUTO MODERNO"
La Casa de Autos de Uso como Nuevos
MARINA NUM. 121
Teléfono U-3773

CAMIONES FORD Y CHEVROLE… modernos, con carrocería de esta… y chapa, tenemos gomas garantizad… estamos liquidando varios. Facili… des de pago. Agencia Ford de M… rianao.

GANGA: PRIMERA OFERTA. FLA… mante Ford 35, dos puertas, rad… chapa nueva, asegurado, contado. D… rectamente dueño. Verlo «Auto Par… Co.», Monte No. 966.

SE VENDE CHASIS LARGO CA… mión Chevrolet 38 completame… nuevo. Informan San José 810 y … Telf. U-5182.

SE VENDE FORD 37 4 PUERTAS con baúl. Chevrolet 37, 2 puert… con baúl, se toma su carro en cam… bio. F-6055 17 y A, Vedado.

REBAJADO CON CHAPA NUEVA Ford 1936. De Luxe. 4 puertas, m… poco uso. Ultimo precio $475.00. Arb… Seco No. 252 esq. a Desagüe.

54 MAQUINARIAS

VENDO LOS MEJORES MOLINOS para cereales, maiz, cofio o materi… les duros, preciosos mosaicos desd… $26 millar, véalos en Marianao Ca… zada Real y Puente La Lisa, fren… al Cuartel. Cotoli.

IMPRESORES. VENDO PRENSA RO… tativa tamaño Marina, 1 cuchill… motor 5 caballos, galeras, chivale… y 50 titulares plomo y madera par… hacer pasquines. Amistad 313 ent… San Rafael y San José.

VENDO MOLINO DE VIENTO, CE… to, chico con todos sus anexos gr… ja «La Criolla», Reparto Ardai, Tel… I-5221 Local 27 precio: $35.00

VENDO TORNO AVANCE AUTOMA… tico de 3 pulgs. y taladro de 1… de banco, con motores acoplados, 1… voltios monofásicos, perfecto esta… Calle tres y Calzada Columbia Telf… FO-1815

MAQUINARIA INDUSTRIAL

americana, nueva y reconstruid… de toda clase y para todos los uso… Pida informes y presupuestos: Co… solidated Trading Company, Inc. Co… cordia 421 Telf. M-3811

IMPORTANTE. VENDO CANTIDAD de teja francesa, 2 turbinas, … motores La Roy, varias bombas … bería galvanizada, maderas y vari… cosas más. Su dueño café La Siberi… Calabazar

Pesas Romanas

Y transbordadores para caña. Com… pro, vendo y reparamos. Venta y se… vicio organizado en todo el país. P… sas para particulares, comercios, I… dustrias etc. H. M. Amengual, Cub… 209. Telf. M-6961.

TOSTADOR DE CAFE BOLA AL… mán 23 kilos nuevo, Tostador s… eléctrico Howart, 15|20 libras … enfriador circular para gas reconstr… do. Clasificadora alemana, clasific… tamaños de café, poco uso. Ram… Vinjoy, Carlos III 909.

SE VENDE UNA PEQUEÑA SECA… dora de tabaco hebra, un corta… de tabaco hecha, con su motor y tr… misión montado en plataforma mo… ble, una máquina de cigarros tipo … co standar, baratísimo. Ramón Ro… guez Máximo Gómez Nro. 466 telé… no A-6841

GANGA VENDO FRESADORA, … gueta, taladro, piedra esmeril el… trica, prensas, máquina limar, hor… templar compresor pintura barril … lir. Dragones 260. Teléfono A-9058.

VENDO UN MOTOR MARINO «BU… falo» de 30 H. V. en excelentes co… diciones y bajo precio. Informes … Aguirre, apartado 2570, Telf. A-90… de 8 a 12

55 CAJAS CONTADORAS

REGISTRADORAS «NATIONAL»

Compramos, vendemos, reparamos Garantía mecánica. Máquinas de escribir. Reparaciones y cambios. Molinos de café. «La Nacional». Villegas 359 entre Tte. Rey y Amargura A-9915.

56 MUEBLES Y PRENDAS

A-6827: LA COMPETIDORA

Compramos muebles modernos … negocio rápido, buena oferta.

MUEBLES A PLAZOS

Surtido completo finos y corrien… tes, admitimos sus muebles en cam… bio.

PIGNORAMOS

Joyas ropas, objetos de arte y de… más objetos que representen garantía, mucha reserva con oficina en privado.

BAULES Y MALETAS

Tenemos surtido completo finos y corrientes, se liquidan muy baratos

MAQUINAS COSER OVILLO

Compramos, cambiamos y vendemos con facilidades, antes de comprar o vender, visítenos en Gloria e Indio. Teléfono A-6827

G. Arango y Cía.

MUEBLES EN GANGA

Juegos cuartos: $25.00; ídem … cuerpos: $40.00; sala: $10.00; comedor, desde $25.00; escaparates: … con lunas: $15.00; mesas correderas $4.00; aparadores: $6.00; sillas y sillones: $10.00; neveras $10.00; máquinas coser y escribir. Se cambian y se compran toda clase de muebles, pagando más que nadie.

«LA PRINCESA»
San Rafael 575 y 577 entre Escobar y Gervasio Telf U-5926

M.E.C.D. 2016

VENTAS

56 MUEBLES Y PRENDAS

SE VENDE JUEGO CUARTO CAOba tres cuerpos, muy cuidado 2r 14 esquina a 28 Vedado.

SE VENDEN REGALADOS, UN COmedor renacimiento enteramente tallado de gran lujo, espejo medallón, lámparas cristal, cómoda, parabán, mesas. Reina 462 frente S. Corazón.

MAQUINAS ARCHIVOS
BUROS
CAJAS
Pupitres

Materiales de Colegios
DINERO Y JOYAS
Flauses y capas a $2.00, procedentes de subastas
La "Hispano Cuba"
Monserrate y Parque Zayas
Telf. A-3054

MUEBLES A PLAZOS
Sin fondo ni fiador, finos y modestos, últimos modelos. Venga a verlos ¡No pague lujo!
"EL FENIX"
U-1360 Neptuno esq. a Soledad

MAQUINAS DE COSER

«EXCELLA»
Representada por «La Casa Inglesa» Todas las damas de buen gusto usan para coser la máquina moderna. En esta máquina se acabó la rotura de hilos y otros trastornos con el nuevo patente que tiene la máquina de coser «Excella» Pase por Salud 51 esq. Rayo, le haremos una demostración y se convencerá. Le tomamos su máquina pagándole más que nadie. Facilidades de pago. La Casa Inglesa». Salud y Rayo. Telf. M-7179.

PULSERAS Y DIJES
Liquidamos miles de pulseras de oro y dijes de oro y platino con brillantes. Alhajas antiguas y modernas en profusión: cuadros; crucifijos; rosarios de oro; porcelanas antiguas y modernas. Juegos completos de café, té y cubiertería. Bandejas; candelabros; jarras y palanganas, todo de plata maciza.
CARBALLAL HERMANOS
San Rafael No. 618, entre Belascoain y Gervasio.
U-5744.

¡¡OPORTUNIDAD!! JUEGOS DE cuarto, de 8 piezas con elegante butacón $100.00. ¡Dando y dando! Necesitamos dinero. También chaselongs de imitación piel y juegos tapizados a precios increíbles. Mueblería «García Espinosa», San Rafael entre Aramburo y Soledad.

UNA NEVERA DE USO SIN REPARAR ES UNA CAJA DE SORPRESA
NEVERAS
Americanas reconstruidas y garantizadas.
REFRIGERADORES
De uso en magníficas condiciones todas marcas y tamaños. Rionda, Infanta 1059 entre Desagüe y Benjumeda, frente a Pennino U-3968

LA CASA INGLESA

Salud 51, antes 9, esq. a Rayo
Maletas y maletines desde un peso en adelante. Baúles escaparates, bodega, camarote, muebles de todas clases y estilos. Lámparas en estilos variados. Gran surtido en objetos de arte propios para regalos. Compramos y cambiamos. Una visita y se convencerá Salud y Rayo Telf. M-7179

CAMAS OPERADOS Y SILLONES de inválidos alquilo y compro, toda clase de útiles para profesional y de oficina. Casa Fernández, Neptuno 617, entre Escobar y Gervasio. Telf. U-3322.

MUEBLES EN GANGA
Juegos de cuarto Arte moderno: $4.00 mensuales; comedor, caoba último estilo: $3.00 mensuales; sala y recibidor, modernísimo: $3.00 mensuales. Juego de cuarto tres cuerpos, caoba, últimas creaciones: $5.00 mensuales. Precios muy bajos.

"LA EMINENCIA NEPTUNO 188
Entre Gervasio y Belascoain U-2427
GRAN LIQUIDACION

Extenso surtido en objetos de arte, lámparas, alfombras, cuadros, jarrones, figuras porcelana, bronce y marfil, apliqués, candelabros e infinidad de objetos propios para regalos, que liquidamos por todo este mes a precios increíbles. No se lamente luego, pase ahora y podrá seleccionar a su gusto.
«LA PREDILECTA»
San Rafael 503, casi esq. a Oquendo

SE DESEA VENDER VARIOS MUEbles artísticos y adornos. Llamar al

VENTAS

56 MUEBLES Y PRENDAS

SOLO POR 15 DIAS
Se liquidan todas las existencias que tiene «La Casa Inglesa» concerniente en juegos cuarto, comedor, sala, recibidor, piezas sueltas, nuevas y de uso, Lámparas, neveras, objetos arte. Cuadros, máquinas escribir y coser. Cajas caudales, vidrieras mostradores, relojes pared. Gran surtido equipajes y muebles oficina. Salud No. 51 antes 9 y Rayo.

JUEGO CUARTO MODERNO, $18.00; lunas y bastidor nuevos; el de tres cuerpos, menos $32; radio mueble en $10.00; por pronto embarque. Sitios No. 74 entre San Nicolás y Rayo.

FAMILIA EMBARCA VENDE SUS muebles y objetos, refrigerador 15 Nro 1213 esquina 20 Vedado departamento E

VENDO MAGNIFICO JUEGO COMEdor y sala, lámparas etc. modernos 27 No. 3 altos esq. Marina. Después de las 2 p. m. Ganga.

MAQUINA SINGER DE OVILLO CENtral en perfecto estado $25; otra de lanzadera $9; nevera de tanque perfecto $9 Prado 115 bajos entre Refugio y Genios.

VENDO EN $70 REGIO JUEGO DE cuarto de 6 piezas costó $100 y está nuevo, otro igual en $50, que costó $85. Virtudes Nro. 463 esquina a Perseverancia.

VENDO JUEGO CUARTO 3 CUERpos, lunas gigantes, tiradores galalit nuevo; $65.00, otro caoba con chifforrober, tres cuerpos, regalado, sala Renacimiento: $34.00. Antón Recio Nro 212

URGENTE VENDO CUARTO $23.00 otro 3 cuerpos $40; elegante comedor caoba, $40; sala, $25, chiforrober camita personal, $8; todo último tipo. San Joaquín 363 y Monte.

Casa Darriba
MUEBLES FINOS
Salud 53
Juego cuarto desde $40, comedor $40, sala desde $20, escaparate, cama, coquetas, neveras, lámparas, radios.
MAQUINAS DE COSER, ESCRIBIR MUEBLES DE OFICINA
Regios juegos de despacho renacimiento; cajas de seguridad contadoras, sillones barberos.
Vidrieras, mostradores, armatostes, Sillas de Viena nuevas y de uso, mesas vitrolite, equipajes nuevos y de uso.
PARA COMPRAR MUEBLES VISITE ESTA CASA. PRECIOS BAJOS
M-9136

MUEBLES PARA OFICINAS

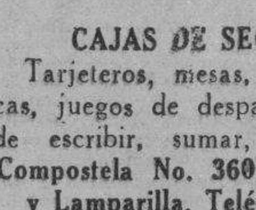

CAJAS DE SEGURIDAD,
Tarjeteros, mesas, libreros, butacas, juegos de despacho, máquinas de escribir, sumar, calcular etc.
Compostela No. 360 entre Obrapía y Lamparilla, Teléfono A-7744.
F-3864

GANGA SE VENDE UN FRIGIDAIre Cocacola, una mesa de Poker con su fichero un toldo de 3.1|2 metros por 4, todo casi nuevo y muy barato. Véalos en Concordia 513 altos, esquina a Lucena.

APROVECHE LA OPORTUNIDAD DE adquirir un juego de comedor modernista de caoba muy barato, por embarcarse al extranjero. Véalo en Compostela 708 altos.

VENDO MAQUINA SINGER OVIllo central eléctrica, 1 buró, 1 máquina escribir y varios libreros. Precios de ocasión. Salud 167 bajos entre Manrique y Campanario. No toque altos.

FAMILIA PARTICULAR VENDE FInísimo cuarto caoba moderno, chifforrober 3 cuerpos, butacón tiradores carey, $135, regio comedor Renacimiento $65; living room tapidado $68, lámpara madera $13. Salud 262 bajos. Escobar y Lealtad.

FAMILIA PARTICULAR VENDE PREcioso juego cuarto tres cuerpos, finísimo $65, otro mayor $135 comedor Renacimiento $65; sala $40 lámpara madera tallada $12. Concordia 467, Gervasio y Belascoaín.

SE VENDE UN JUEGO COMEDOR, estilo inglés. Salud 361 entre Chavez y Gervasio.

Asombrosa liquidación de muebles para oficina
Cajas Caudales, archivo todos tamaños, tarjeteros, relojes marcadores, máquinas de calcular «Monroe» y «Marchant», mimeógrafos «Edisondik», adresógrafos. Máquinas de sumar y ecribis, gabinetes «Kardex» Registradoras «National», pupitres etc.
Baúles y Maletas
Reparamos máquinas de escribir
Radios todas marcas
"La Nacional"
VILLEGAS 359
Entre Teniente Rey y Amargura
Teléfono A-9915

«SOFA-CAMA»
Living Rooms, «Arte Moderno» y «Estilo Inglés»

¡No pague lujo! Del fabricante a sus manos: Mueblería y tapicería «García Espinosa», San Rafael entre Aramburo y Soledad. Nota: Armazones de caoba (no comején).

MUEBLES A PLAZOS
Con grandes facilidades de pago vean nuestro gran surtido en finos y corrientes. Admitimos muebles a cambio. También alquilamos. Casa Hierro. Compostela y Merced. Teléfono: M-1220.

CHANCE...! JUEGO 3 CUERPOS, fino $55, otro mejor $80, comedor, escaparate, camita, buró, aparador, chifforrober, otras cosas San Rafael 403 Manrique y Campanario, venga pronto todas horas.

SE VENDEN JUEGOS CUARTOS 3 cuerpos $68.00. Comedor Renacimiento $67.00, Juego sala $28.00, Máquinas coser $15.00. Gabinete cocina $15.00. Nevera $11.00. Máquina escribir $25.00. Suárez 105. Gloria y Apodaca.

VENDO ELEGANTE JUEGO CUARto $23; otro 3 cuerpos, $35; $40, $65 sala, $35; comedor $40, todos último tipo, camita personal, $8; Chiforrober, San Joaquín 363 y Monte.

VENTAS

56 MUEBLES Y PRENDAS

REFRIGERADOR MARCA FRIGIDAIre 9 pies cúbicos, todo porcelana, perfecto estado de conservación y mecánica, precios de ganga. Véalo Ferretería Monserrate, Félix O-Reilly y Monserrate M-2487.

FAMILIA QUE SE EMBARCA VENde sus muebles y objetos. Calle 15 No. 1213 esq. a 20, Vedado, Departamento E.

VENDO JUEGO CUARTO $23, OTRO mejor 3 cuerpos $46; comedor, $25; recibidor, $15. Radio, lámparas, Calzada Jesús del Monte 29, altos, a una cuadra esquina Tejas.

VENDO MUEBLES DE GRAN LUJO, juego de cuarto, Living room, sala, comedor, sillones portal, máquina coser, lámparas etc. M-2252 Solar Loma Llaves, Marianao Salud 167 entre Manrique y Campanario.

MUEBLES A PLAZOS
Por $1.00 semanal, puede amueblar su casa, juegos cuarto 3 cuerpos caoba y enchapados; comedor estilo inglés y Renacimiento; sala y recibidor. Muchas facilidades pago.
«LA UNIVERSAL»
Neptuno 553 casi esquina a Lealtad.

JUEGO CUARTO 8 PIEZAS CAOBA fina, último modelo, comedor, sala, sin estrenar, bicicleta, archivo acero 30 gavetas, máquina escribir, radio, lámparas, proyector cine, películas. Egido 654 bajos, entre Gloria y Misión.

VENDEMOS CARTERAS, RELOJES, cadenas, y otros artículos para regalos a precios de fábrica. No pague lujo, visítenos y resolverá su problema. Joyería Monte 12 entre Egido y Zulueta.

FAMILIAS, GANGAS, MUEBLES
Juego cuarto 3|c chiforrober 3|c, gavetas al centro, finos tiradores y butacón: $125 a $165; otros: $98, $115., comedor: $70; living-room $98. San Nicolás No. 305 entre Neptuno y San Miguel.

JUEGO CUARTO ARTE MODERNO, $19, no ha sido usado, el 3|c, $30; el radio de elegante mueble 7 pesos; venta por reducción. Sitios No. 74 entre San Nicolás y Rayo.

VENDO UNA MAQUINA DE COSER Singer, ovillo central. Villegas No. 359 entre Tte. Rey y Amargura.

VENDO UN SILLON DE BARBERIA Koken. Villegas No. 359 entre Tte. Rey y Amargura.

M-2252 COMPRO
Muebles, lámparas, radios, refrigeradores, máquinas coser, escribir, porcelanas, marfil, bronce, marfil, cristalería, oro, plata (adornos). Equipajes. Antigüedades. Lo que venda. El Corazón de Jesús. Salud 167 entre Manrique y Campanario. M-2252

LIQUIDAMOS VIDRIERAS
De uso, Cajas caudales, contadoras, neveras refrigeración, mesas fonda, depósitos helados. Hacemos y vendemos armatostes y enseres para establecimientos. «El Siglo» Campanario y Belascoaín Teléfono A-8600.

SE VENDEN BARATISIMOS, COqueta y escritorio señora muy finos, estilo Luis XVI decorados oro. 27 No. 909 esquina a 6. Vedado.

LIQUIDO SILLONES PORTAL, TAburetes, muchos muebles finca, playa, club. También Leaving Room, cuarto y comedor suntuoso. Alfombras. Máquinas coser y escribir. El Corazón de Jesús. Salud 167 entre Manrique y Campanario. M-2252.

MUEBLES A PLAZOS
Construímos con las mejores maderas, estilos modernos y elegantes Grandes facilidades de pago. Admitimos muebles en cambio. Visítenos y se convencerá: **Díaz y Chao», Neptuno No. 709 y 710, entre Belascoaín y Lucena. Telf. U-5154.**

JUEGO DE CUARTO ESTILO FRANcés de caoba, adornos de bronce, no es tipo moderno escaparate muy grande. Otros muebles, radio Victor, muy elegante y barato. Colchón Simmons, Apto. 23. Manrique No. 2.

MUEBLES A PLAZOS
VEA NUESTRO GRAN SURTIDO EN MUEBLES DE TODAS CLASES
Precios baratísimos
«LA PERLA»
Animas 404, casi esquina a Galiano

SE VENDE JUEGO DE CUARTO NUEvo en $35.00. Perseverancia No. 154 (altos).

BARTISIMOS VENDO REGIO CUARto caoba coqueta original, otro mediano completo, otro chico seis piezas comedor, buró, sillones, son modernos. Apúrese. Escobar 256 entre Neptuno y Concordia.

SE VENDEN LINDOS JARRONES de porcelana china y sevres, algunas cómodas antiguas, reloj y candelabros bronce y sevres, manteles de seda, fuentes de plata y otros objetos de arte. 8 No. 58 entre 3 y 5. Vedado.

PELOTARI QUE EMBARCA VENDE dos juegos cuarto 3 cuerpos, 8 piezas, butacón y chiforrober, nuevo, $98, otro 3 cuerpos 5 piezas, moderno, $42, máquina Singer ovillo central, nueva. Vista hace fe, Belascoaín 458 lado E. Medicina bajos.

FAMILIA VENDE POR EMBARCAR $32 juego cuarto 3 cuerpos nuevecito y otro $45, uno finísimo chiffo-rrober $85 sala grande $48, comedor renacimiento $65. Escobar 63 San Lázaro y Lagunas.

57 UTILES DE OFICINAS

MUEBLES DE OFICINA
VENDO, COMPRO, CAMBIO
Máquinas de escribir, sumar, calcular, mimeógrafos, adresógrafos.
CAJAS DE HIERRO
Archivos tarjeteros. Kardex, armarios de acero y seccionales de acero.
BUROS
Bibliotecas, juegos de despacho, sillas giratorias y toda clase de muebles para oficina.
LIQUIDO
Gran lote de máquinas de escribir portátiles a cualquier precio.
Compostela 205, entre Progreso y O-Reilly
O-Reilly 360 entre Habana y Compostela
Teléfonos: M-3638 y M-8081

SE VENDEN DOS MAQUINAS DE escribir marcas Woodstock y Remington 16, casi nuevas. San Miguel No. 422 altos derecha, entre Lealtad y Campanario.

58 LIBROS E IMPRESOS

VENDO TESORO DE LA JUVENTUD 20 tomos $16. Enciclopedia Británica 49 tomos gamuza, $30. Dicionario Espasa completo mejor música del mundo $9.00 San Rafael 803 bajos, y Oquendo.

OFERTA EXCEPCIONAL ENVIANdo $1.50 a J. H. Bauzá, Animas 158 altos mandaré a vuelta correo, 3 libros de Antonio Iraizoz: «Apuntes de un Turista Tropical», «Itinerario por los Estados Unidos» y « Pnyx».

59 RADIOS

VENDO UN CURSO DE RADIO. -- Vendo curso completo de radio y un hamímetro marca «Elgin» 801-A para ambas corrientes con alcance de medio juego de resistencia y lo doy barato. R. Carreras, Infanta 402 altos reparto Las Cañas; regalo hojas de servicios varias marcas.

JORGE JIMENEZ, TECNICO GRAduado en Hollywood-Radio and Television Institute. Unión Radio -Mecánicos República de Cuba. Official Radio-Servicio Men-s Association. Ex-Mecánico de la General Electric Cubana. Telf F-4611

VENTAS

59 RADIOS

RADIO GENERAL ELECTRIC DE 6 tubos onda corta, larga de mueble, completamente nuevo, lo vendo en $35.00 vendo nevera americana grande en $10.00. Aguacate 57 sastrería.

SE VENDE CONTADORA NACIONAL nueva, comprada Compañía. Dos radios 5 bandas baratos. Informes Calle Hornos 19, Curazao, antes de llegar Quinta Bagatelle, Marianao

60 INSTRUMENTOS DE MUSICA

VENDO MARAVILLOSO PIANO ALEmán marca Hoff, chico y casi nuevo, muy rico en sonido y hermosura, lo suficiente por sí solo para embellecer su hogar. Lo doy barato, venga y vea de 2 a 6 Dragones 53 bajos frente al teatro Martí.

PIANOS DE ACREDITADAS MARcas y propios para estudios los ofrece a precios bajos «El Brillante» de Aguila 513 damos facilidades de pago.

VENDO SOLO A PARTICULAR MAGnífico piano, me urge venderlo rápido por necesitar dinero. Véalo en San Miguel 813

MUSICA PARA PIANO Y DEMAS instrumentos 1,000 piezas de música a real. Operas, Estudios todo barato Sol 470 librería entre Avenida de Bélgica y Villegas.

"LA INTERNACIONAL"
De Prado 256 (frente Hotel Sevilla) vende los mejores pianos europeos y americanos, verticales y de cola. Representantes exclusivos de los famosos pianos «Wurlitzer» y «Bluthner». Facilidades pago. Prado 256 A-6100

GRAN LIQUIDACION

Enorme surtido en pianos verticales, cuarto cola y báby-grand europeos y americanos, de absoluta garantía, propios para profesional persona de gusto o estudios superiores. Aproveche las enormes gangas que estamos ofreciendo con grandes facilidades de pago. Alquiler desde $2.00. «La Predilecta», San Rafael 803 y 805, casi esquina a Oquendo: U-2530

GANGA; POR NO NECESITARSE SE vende un piano barato, en buenas condiciones para el estudio, sin comején. San Francisco 356 entre Porvenir y Octava. Víbora.

VENDO MARAVILLOSO PIANO ALEmán marca Hoff, chico y casi nuevo, muy rico en sonido y hermosura, lo suficiente por sí sólo para embellecer su hogar. Lo doy barato, venga y vea de 2 a 6. Dragones 53 bajos, frente al teatro Martí.

PARA PERSONAS DE GUSTO COMpletamente nuevo. Precios especiales por este mes. Antes de amueblar su hogar visite nuestra exposición de Arte Moderno en Prado 256, donde encontrará la última creación en muebles. Juegos de cuarto. comedor Renacimiento Español legítimo, pianos de cola «Bluthner» y pianos ultramodernos «Spinett», de la marca «Wurlitzer». Cuadros, jarrones de Talavera. Paratanes exquisitamente tallados y todo cuanto pueda desear el gusto más exigente.

PIANOS ULTRA MODERNOS
«SUPINETTS» y ¼ COLA
Solicitamos agentes en todos los pueblos de la República para darles nuestra representación exclusiva de nuestros pianos de las famosas marcas «Bluthner», de Alemania, y «Wurlitzer». Los interesados deberán ser profesores o personas relacionadas con ellos. Enviaremos detalles y catálogos a aquéllas personas que nos escriban, «La Internacional», Prado No. 256. Liquidamos pianos de ligero uso. Grandes facilidades de pagos.

SE VENDE UN PIANO «STAINway» en muy buenas condiciones. Informan en el XO-1564 preguntar por Carmen.

VENDO ARMONIO CON DOCE LLAves y contras. También espléndido pianito europeo. Llame al X-3430. Económicamente será resuelto cualquier problema en piano u órgano. Peters Sanson.

AFINADORES

REPARADOR, AFINADOR AMERIcano con la experiencia de las más acreditadas fábricas de pianos de EE. UU. pone a su servicio sus conocimientos a los precios más bajos. Durant Telf. A-7877

AFINE SU PIANO POR $3.00 CON toda garantía y seguridad Manuel Domínguez, afinador mecánico y barnizador de pianos, graduado en la escuela «Vanguardia» en New York. Taller de Reparaciones: Dragones entre Prado y Zulueta. Telf. M-3040.

61 DE ANIMALES

SE VENDE CRIA PUERCOS DE PUra raza Poland Chine A-0594 de 10 en adelante.

LO LIQUIDO TODO, ME CANSE DEL campo, 2 vacas una recentina 8 litros, 3 novillas de raza, 5 toretes gordos, 4 puercas de raza con 28 lechones que promedian a 30 libras. Al que compre todo le regalo como 30 pollos y gallinas. Wajay Finca Aurora.

VACAS

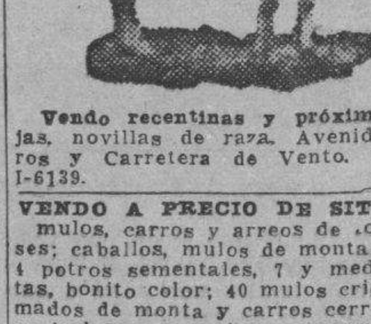

Vendo recentinas y próximas, añojas, novillas de raza. Avenida Boyeros y Carretera de Vento. Teléfono I-6139.

VENDO A PRECIO DE SITUACION mulos, carros y arreos de todas clases; caballos, mulos de monta y Pony, 4 potros sementales, 7 y media cuartas, bonito color; 40 mulos criollos domados de monta y carros cerrados para lecheros y un burro semental criollo: una cesta de mimbre con sus arreos, montura y una Pony. Domingo Jarro, Marina y Atarés, Jesús del Monte. Telf. X-1876.

POINTER ALEMAN CACHORRITOS de padres importados, registrados A. K.C., U.K.C. y Field Dog Stud Bock, Zulueta Nro 462, bajos, Habana.

SE VENDE UNA VACA RECENTIna en Quiroga y Blanquizar. Informan de 12 a 6 p.m.

SE VENDE UNA VACA RECENTINA de raza Da 12 litros de leche. Informan A y 37 Vedado Telf F-6115 En gracia.

CAZADORES, VENDO CACHOrros Pointer de la raza más fina que hay en Cuba Figueroa Nro 418 Santos Suárez Telf M-3077 Jiménez

HUEVOS DE INCUBAR A $1.80 DOcena. garantizando la fertilidad. Aves de raza precios de regalo. Alimentos balanceados, especialmente para producir tel máximo de crecimiento y postura. «El Paraíso», Monte 508 M-5179

VENTAS

61 DE ANIMALES

CACHORRITOS DE PURA RAZA FOX Terriers de 50 días, propios para niños sanos, bonitos, muy baratos, se venden en San Nicolás 68, altos y Lagunas.

SE VENDE CACHORRA FOX TErrier pelo de alambre (Wire hair) legítima en $15 calle 4 No. 23 entre 3 y 5 Ave. Miramar.

62 OBJETOS VARIOS

PARA FINCAS DE RECREO Y PARques vendo doscientos cocos de 3 a 4 años informan F-6229

SE VENDEN TODOS LOS ENSERES de una fábrica de escobas, todo en perfectas condiciones. Todo a primera oferta. Verlos en Desagüe 655 esquina a Ayesterán (barbería).

SE VENDE ARMATOSTE MODERNO en buen estado, barato propio para cualquier establecimiento. Informan Ave. 10 de Octubre Nro. 1074 altos, Víbora.

SE VENDE MOTOCICLETA HARley-Davidson con side-car, propia para comercio o paseo. Galiano 419. óptica.

SE VENDE PESA DE MOSTRADOR marca Toledo modelo 1021 de porcelana blanca con su equipo de contrapeso, completamente nueva. Puede verse en Neptuno 202 esquina a Industria primer piso.

VIDRIERAS, CONTADORAS
Vidrieras de todas formas y tamaños; mesa Vitrolite, sillas, banquetas exprimidores frutas, pasteleres, cajas caudales, neveras, molino café, picadores carnes; rebanadoras jamón, contadoras National. Compro, cambio y vendo.

MAQUINAS DE ESCRIBIR, BUROS
Archivos, tarjeteros, sillas giratorias, libreros, mesas para máquinas Véame antes de combiar, comprar o vender sus muebles de oficina, divisiones, mostradores. Casa Cano, Habana 556 y medio entre Teniente Rey y Amargura A-8607

EL CAÑON. REINA 162 ENTRE RAyo y San Nicolás, remato varias vidrieras de uso y contadoras, 1 Frigidaire, máquina Singer, enseres echeria, Hacemos vidrieras a la medida, no gaste su dinero sin ver.

LIQUIDO BICICLETAS NIAGARA DE lujo claxon y farol eléctrico para señoritas, niños y hombres, que valen 50 pesos en 30 y 20 pesos, véalas y la comprará Calzada y Paseo «La Luna» Vedado

MEDICOS, COMADRONAS — SE vende mesa de Curaciones con sus estribos y varios útiles de cirugía y accesorios de gabinete, Cuba Nro 202 El Ave Fénix.

VENDO TOSTADOR CAFE «ROYAL» capacidad 25 libras buenas condiciones 18 sillas Viena casi nuevas. Ver en Reina 468 Telf. A5-2282 Casa Oria.

OCASION SE VENDE BARATO UN reloj marcador «International» casi nuevo, garantizado. Aguiar Nro. 260 entre O-Reilly y Progreso, Relojería.

VENDO DOS VIDRIERAS DE CRIStal, 6 pies cada una; zócalo mármol Lamparilla No. 360.

GANGA: SE VENDEN UNAS 2,000 tejas y 50 de caballete usadas, tipo español, vidriadas, color rojo, fabricante Ludovicci. Pueden verse en Bungalow, General Lee entre Concepción y Reina, Quemados de Marianao. Ruta 22. Informes M-2863.

DISCOS. —SE VENDE RIGOLETTO completo, Concierto Grieg a menor, Sinfonía 5 Tsechekwsky, Sinfonía 9 Beethoven, Sinfonía 8 Schubert, Una Radiola eléctrica Victor, FO-2174.

Dinero-Hipotecas

63 SOLICITUD

DINERO
No pierda tiempo. Cuando necesite tomar dinero en hipoteca o pagarés, vea a M. Fernández, San Ignacio 214 Telf. M-9272 de 2 a 5 Operación rápida y absoluta reserva.

64 OFERTAS

FACILITO DINERO SOBRE BOVEdas y panteones desde $50 interés baóo mucha reserva, firmo en el día. También para hipotecas. J. Llanes. Sitios 76, esquina San Nicolás Telf. M-2632.

DOY DINERO EN HIPOTECA SObre casas y solares, cantidades hasta $500. Traiga escrituras. Rayo 265 El Sr. Bretón le informará.

DINERO SOBRE AUTOMOVILES, alhajas, hipotecas, herencias, alquileres o cualquier objeto que tenga garantía. Resuelvo 24 horas. Larrea 316 Empedrado y Aguiar. Teléfono A-8557 Roberto López.

DINERO
Sobre joyas
en todas cantidades
«LA PERLA»,
Animas Nro. 404, casi es. a Galiano
Telf. A-8222

DINERO
Facilito grandes y pequeñas cantidades en primera hipoteca desde el 7 por ciento en adelante, para la Habana y sus barrios. Compro y vendo casas, solares y créditos hipotecarios Compro y vendo Bonos y Acciones
Julio C. Granda
Obrapía 33, entre Cuba y Aguiar.
Teléfonos: M-5921 y 0-1669

DOY DINERO EN HIPOTECA AL 7% operación en 24 horas, también sobre bóvedas, panteones, alquileres de casas, condominios, usufructo nuda propiedad etc Alberto Cuervo. Edificio Metropolitano 342 O-Reilly y Aguacate M-2808

65 BONOS Y VALORES

CAJAS RESERVADAS
Las tenemos en nuestras bóvedas construídas con todos los adelantos modernos y las alquilamos para guardar valores de los interesados En esta oficina daremos todos los detalles que se deseen.
N. GELATS Y COMPAÑIA
165 Aguiar 108 esq. Amargura

COMPRO BONOS Y ACCIONES, CENtro Gallego y Banco Asturiano, Compañía Cubana de Electricidad, inversiones e inmuebles. También se pignoran. Compro y vendo acciones de todas las compañías cotizables y no cotizables en la bolsa. Manuel Piñol Obrapía Nro 116

FAMILIA PARTICULAR VENDE: precioso cuarto chifforrober tres cuerpos, butacón tiradores finísimos $125 regio comedor renacimiento $85 Lámpara madera $13. Sala patas chipendales, Salud 262 bajos Escobar y Lealtad.

PARA LAS DAMAS

68 MASAJISTAS

EXTIRPACION RADICAL DEL VELLO.
Tratamientos garantizados. Señora Sánchez, San Nicolás 168, altos teléfono A-7487

70 INTERES PARA LAS DAMAS

CANAS AUMENTA EDAD, TEÑIRlas esclavitud; ocúltelas con Brillantina Gema, muestra dos centavos sellos. D. Faget apartado 2275 Venta: Sarrá, Johnson, Taquechel, Encanto, y Fin de Siglo.

FUERA CANAS! OBTENGA HERMOso color negro, castaño o rubio usando tintura «La Favorita». Teñido de cabello $3.00 Estuche $1.00. De venta en todas las farmacias. Depósito: Virtudes 206, casa «Pilar», teléfono M-9392.

PARA LAS DAMAS

70 INTERES PARA LAS DAMAS

VELLOS
Extirpación definitiva de los vellos de la cara, muslos, piernas, etc. Tratamiento garantizado. Seis años de éxitos en Cuba. Sra. Alexander, calle Tercera número 405 entre Dos y Cuatro, Vedado.

Sistema Alemany
(MODERNO) CORTE Y COSTURA
Instituto Central: San José 257 entre Aguila y Galiano Autora y directora: Matilde Alemany Reconocido como el mejor Adoptado en Escuelas Públicas y Privadas. clases a domicilio A5-4482 Vendemos métodos y titulamos Confecciones sus vestidos

SEÑORA, NO BOTE SU SOMBRERO sin verlo Celestina: de uso viejo uno nuevos, por unos centavos. Por reformas se liquidan todos los sombreros. Planchar y engomar, 30 cts. San Rafael 355. Farol puerta.

MODISTA EXPERTA DE BUEN GUSto desea trabajar en casas honorables a sueldo fijo puede desempeñar otros trabajos, referencias a satisfacción calle A entre 14 y 16 Almendares. FO-2705 Jovita.

CORTE MODERNO NACIONAL
«SISTEMA MENDEZ»
Método rápido y eficiente conociseñanza pública con magníficos redo como el más moderno para la ensultados; en poco tiempo puede hacerse experta profesora por este modernísimo sistema, Garantizamos la enseñanza. Clases a domicilio y correspondencia. También por ajuste. Cursillos para los que deseen aprender a hacerse su ropa en las vacantes. Se cortan y entallas vestidos y confeccionamos. Academia Central Campanario 304 y Neptuno. Moralidad.

ENSEÑANZAS

75 PROFESORAS - PROFESORES

APRENDA A HABLAR INGLES EN corto tiempo. Profesora competente tiene horas disponibles. Método práctico de conversación. Preparo para colegios, viajes FO-1360.

EDUCACION A NIÑOS DIFICILES Y débiles mentales. Dr. González, pensionado en Europa y publicista de trabajos sobre Escuela Nueva. Teléfono A5-3501.

DOY CLASES DE MATEMATICAS elementales y superiores a domicilio Telf. U-3751

BAILARINAS. — UN PESO MENsual. rápida preparación cine, teatros, cabarets, danzas clásicas, fantasía española Merced y Cuba. Por Merced. Academia Guitarra.

MAESTRA NORMALISTA CON AÑOS de práctica da clases particulares, cualquier grado, incluyendo inglés. También ingreso al Instituto y Normales. Referencias Llamar F-2992

PROFESORA FRANCESA DA CLAses de francés y de inglés (fonética) a domicilio conversación en francés. Ella tiene varias horas desocupadas en el día. Prepara para exámenes. Informes de 7 a 9 a.m. Telf. FO-2130

INGLES
HAVANA BUSINESS ACADEMY
Desde lo más elemental hasta lo más adelantado enseñamos en nuestros 40 cursos diarios Sistema seguro. rápido e interesante al alcance de todos. Profesorado Americano.
HAVANA BUSINESS ACADEMY
Línea 357, teléfono F-3043 Sucursal Neptuno y Amistad. Telf. A-6033

"SAN ELOY"
Colegio y Academia Fundado en 1907 Primera y Segunda Enseñanza, Preparatoria, Bachillerato; Comercio, Idiomas Cultura Física. Cursos preparatorios especiales. Admitimos pupilos y medios pupilos y externos Quinta Menocal Samá 31 Marianao Telf FO-7462 Pida Prospectos.

ESTUDIE POR CORREO
La academia «Rabiña», en Neptuno 414, esq. a Marrique, altos M-7849, tiene organizado clases por correspondencia desde hace años habiendo prestado gran beneficio a aquéllos que tienen deseo de prosperar Estudie las asignaturas siguientes: Taquigrafía; Mecanografía; Teneduría; Cálculos Mercantiles; Gramática, Ortografía, Procurador; Química industrial, Inglés; Francés, etc. Informes: Academia «Rabiña». Neputno 414. esq. a Manrique. Telf. M-7849.

PROFESORA DE PIANO, METODOS modernos, ofrece clases en su casa y a domicilio, Estrella 263, altos, derecha. A-7643.

PROFESORA DE INSTRUCCION; clases a domicilio y en su casa, preparación rápida para exámenes, ortografía y aritmética práctica teléfono A-4328 Trocadero 205 2o piso

TAQUIGRAFIAS GREGG Y PITman (inglés español) Mecanografía, Teneduría, Gramática, Ortografía, Aritmética, Algebra, Geometría, Trigonometría, Preparatorias todas Instituto, Universidad, Bachillerato, Una o todas a domicilio $5.00. Trujillo U-2611

PROFESORA DE INSTRUCCION, inglés, Taquigrafía. Prepara para exámenes. Largos años de experiencia. Teléfono F-2651.

76 COLEGIOS

BACHILLERATO
Gran cursillo de verano para los alumnos de Bachillerato que presentan asignaturas en septiembre. Especialidad en todas las asignaturas del Bachillerato. También cursillo para ingreso en los Institutos, Normales, Hogar, Artes y Oficios, Ingenieros, Comercio y Ciencias Comerciales de la Universidad
ACADEMIA "BRAVO"
Neptuno y Lucena. U-2627

ESCOLAPIOS DE GUANABACOA:— Colegio de primer orden.—Establecido en 1857.—Comercio. Bachillerato Primera Enseñanza y Preparatoria.—Ricos museos.—Magnífica oficina bancaria para práctica comercial.—Profesorado de alta competencia.—Dormitorios con cuarto separado para cada alumno.— Excelente alimentación.—Purísima agua potable de manantiales dentro del mismo colegio.—Ambiente campestre.—Sports de todas clases.—Se remite gratis interesante prospecto ilustrado: pídase por correo al Rector, Escolapios de Guanabacoa, Habana, o al Telf. XO-1503

COLEGIOS AMERICANOS
Al alcance de todas las fortunas. Catálogo e información gratis. Profesor Richardson, American Schools Bureau, Manzana de Gómez número 514. Telf. A-9798.

COLEGIO
Santa Teresa
INGRESO AL BACHILLERATO
Enseñanza en inglés y español. Primer Grado. $3.00. Segundo $4.00. Tercero y Cuarto $5.00. Quinto y Sexto. $6.00. Séptimo y Octavo $7.00. Autorizado para expedir certificados de Octavo Grado para ingresar en Normales, Institutos, Hogar, etc. Taquigrafía, Mecanografía, Ortografía, Inglés, Correspondencia Comercial, Corte y Costura y Labores. Clases de piano. Pida prospecto Calle 23 No. 1.511 entre 24 y 26. Vedado. Teléfono F-5096.

ENSEÑANZAS

76 COLEGIOS

COLEGIO PARA NIÑAS CATOLICAS, «Nazareth College & Academy», Nazareth, Kentucky, E. U. A. 126 años de fundado. Aprobado por el Gobierno Americano para estudiantes cubanos. $700.00 al año, con todos gastos incluídos. Pida catálogo o vea a nuestro Agente en Cuba; L. MacLean Beers Plaza de la Catedral 54 M-7730.

77 ACADEMIAS

Corte y Costura
ACADEMIA «SANTA TERESA»
Calle 23 No. 1511 (Vedado entre 24 y 26 F-5096 Hágase profesora en tres meses Desde la primera clase usted podrá cortar sus vestidos por figurín. También clases por correspondencia. Pidan la primera lección, incluyendo 8 centavos para franqueo. Expedimos títulos

ACADEMIA DE IDIOMAS ROBERTS
Malecón 153 Telf. M-2124 ¿Desea usted aprender inglés? compre el método Roberts. Se recomienda por sí sólo. Distinción. Eficiencia. Garantía. Cuarta edición: $2.00.

HAVANA BUSINESS ACADEMY
Profesores y sistemas procedentes de los mejores Business Schols de los Estados Unidos Elevados standards de enseñanza comercial en inglés, y español **Todos los graduados en nuestro curso secretarial han encontrado empleo bien remunerado. Taquigrafías Pitman y Gregg. Omnibus** Línea 357. F-3043 y Neptuno esquina a Amistad A-6033.

ACADEMIA RABINA
NEPTUNO 414 (ALTOS) ESQUINA A MANRIQUE. TLF. M-7849. INGRESO A LA ESCUELA DE CIENCIAS COMERCIALES DE LA UNIVERSIDAD
Clases individuales, Francés, Inglés y Teneduría, Taquigrafía «Pitman» y «Gregg», Mecanografía, Correspondencia y Aritmética Comercial. TAMBIEN CLASES POR CORRESPONDENCIA. Ingreso en Escuelas de Ingenieros, Arquitectos, y Comercio. Servicio de ómnibus y de internos. Pida prospectos. Expedimos títulos y proveemos de empleo a nuestros graduados

BACHILLERATO
Gran cursillo de verano para los alumnos de Bachillerato que presentan asignaturas en septiembre. Especialidad en todas las asignaturas del Bachillerato. También cursillo para ingreso en los Institutos, Normales, Hogar, Artes y Oficios, Ingenieros Comercio y Ciencias Comerciales de la Universidad.
ACADEMIA "BRAVO"
NEPTUNO Y LUCENA. U-2627

OBSEQUIO DE LA ACADEMIA DE COMERCIO
Luis B Corrales. Establecida en 1889 Enviando $0 15 en sellos recibirán mi Aritmética Mercantil, y por $0.30 más, mi «Ortografía en el Bolsillo», acabada de publicar Enseñamos Teneduría de Libros, Taquigrafía e Inglés. La Mecanografía $1 00 al mes. Nuestros Títulos los más solicitados Lealtad 567, entre Salud y Dragones. Telf. A5-1632.

INTERES GENERAL

AVISO. ECONOMICE CON SUS TRAjes, reducción bolteo, arreglo modernizo. quedan nuevos hago a medida los de muselina de $18. $12.50 Cortador de mucho conocimiento, muestras a domicilio. San Nicolás 155 A-7095. González

POR 25 CENTAVOS LE MANDAmos un ejemplar de la revista mexicana SUCESOS PARA TODOS con el retrato a 8 colores del general Franco. Este cromo, que ninguna revista ha publicado nada más que SUCESOS, es un bello cromo, tamaño 56x44 centímetros, hecho en litografía y propio para colocar en un marco. Librería Paquín, Obispo y Compostela, Habana.

RECETAS DE OCULISTAS
Despacho recetas de Médicos Oculistas sin comisión, al 50 por ciento más barato que nadie, pregunte precios. antes y luego visite la
OPTICA GASEL
No se cobra el espejuelo hasta ser rebisado por el Oculista; espejuelos desde un peso a $75.00 precios especiales al por mayor, o compre espejuelos a plazos, aquí se lo vendemos en un peso y no debe más. Exámen de la vista por Optometrista graduado en la Universidad de la Habana y fundador de la Optometría en Cuba.
OPTIC, GASEL
Optica exclusivamente única en Prado. —Prado 609 al lado del Hotel Saratoga.

JOSE MARIA FERNANDEZ ALQUIzar apartado 13, teléfono 11, vende tubos para regadío y naranjos en lata, injertados. Valencia de dos años. Exhibición planta del Acueducto.

VINO OROTAVI, DE FRUTA BOMba madurada en la mata, sabroso y digestivo Puro como rayo de sol. Pídalo hoy mismo en establecimiento de víveres, bares y restaurants, o a José Caamaño, Morro y Refugio. Teléfono: A-7729.

EL CASTILLO DE FARNES
Los mejores y más frescos productos españoles: queso de Burgos, sardinas, percebes, jamón etc.
MONSERRATE Y OBRAPIA
Teléfonos M-4225 y M-9917

PLANTAS Y FLORES

SE VENDEN PLANTAS INJERTADAS

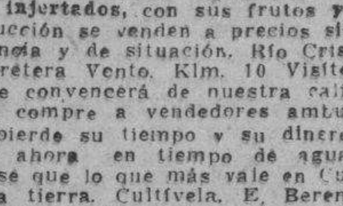

Naranjas, limones, aguacates y mangos injertados, con sus frutos ya en producción se venden a precios sin competencia y de situación. Río Cristal. Carretera Vento. Klm. 10 Visítenos y se convencerá de nuestra calidad. No compre a vendedores ambulantes, pierde su tiempo y su dinero. Siembre ahora en tiempo de agua Acuérdese que lo que más vale en Cuba es la tierra. Cultívela. E. Berenguer, Carretera Vento Klm. 10 Teléfono I-6023. **Visítenos aunque no compre.**

ALQUILERES

79 HOTELES

HOTEL INTERNACIONAL DE FRANcisco Gómez, frescos y amplios departamentos, agua corriente en el interior y caliente en los servicios. Excelente comida, Esmerado servicio. Una persona desde $20 y dos desde $35 al mes. Tejadillo 60. Teléfono: A-9958

HOTEL «MIRAMAR». NO BUSQUE más, le ofrecemos habitaciones y departamentos con o sin baño, con toda asistencia en la seguridad de que vivirá bien y comerá mejor. Prado 2 esquina a Malecón. Telf. A5-3692.

ALQUILERES

79 HOTELES

HOTEL VEDADO
Calle 19 esquina a M. Residencia excelente que reune excepcionales condiciones para vivir con toda comodidad. Frecuente y fácil comunicación con la ciudad y repartos. Esmerado servicio, comida criolla, española y americana. F-6631

HOTEL «VANDERBILT»
Neptuno 1223. Situado en lo mejor de la Loma de la Universidad, lujosas, amplias y confortables habitaciones; baño privado; agua abundante fría y caliente. Atención esmerada. Neptuno 1223 Conviene para los que tengan que vivir cerca el Hospital Calixto García.

SU CASA

Y la de su familia. El lujosísimo hotel Belmont, el más céntrico de la ciudad. San Rafael e Industria. Con tres excelentes comidas: $40.00 matrimonio. Una persona: $30.00.

HOTEL HANABANA
Neptuno Nro. 105 entre Prado y Consulado. Magníficas y confortables habitaciones, baño privado. Atención esmerada. elevador día y noche, inmejorable comida, precios especiales a matrimonios estables. Tel. A-9041.

HOTEL
REGINA
Industria 410 Telf. M-5955. Frente al Capitolio. Restaurant nuevo de primera. Precios por meses. Dos personas desde $65.00. Apartamentos para familias. Muy reajustados.

HOTEL BIARRITZ
RESIDENCIAL
Prado 519, frente al Capitolio, para matrimonio sin niños exclusivamente Hermosas y ventiladas habitaciones baño privado y closets. Lujoso roof garden y cocina moderna. Comida a la carta. Elevador día y noche. Confort y limpieza. Estricta moralidad.

HOTEL "FLORIDA"

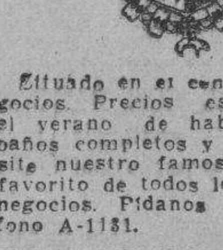

Situado en el centro de los negocios. Precios especiales para el verano de habitaciones con baños completos y teléfonos. Visite nuestro famoso Restaurant, favorito de todos los hombres de negocios. Pídanos precios. Teléfono A-1131.

HOTEL PRADO
Prado 351 esquina Virtudes entrada por Virtudes habitaciones acera brisa y sombra, balcón calle, buena comida, agua caliente, ascensor noche-día, estables: 35, 40 y 45 pesos, por 2 personas al mes viajeros un peso con comida Telf M-7660

HOTEL "ANDINO"
San Lázaro 1218, esquina a M, U-2553. Unico en su clase. Moderno, céntrico, amplio, fresco, saludable, frente Universidad. Conviene para los que necesitan vivir cerca de los hospitales Calixto García o Mercedes. Habitaciones con baño privado, balcón, hermosa vista, con tres excelentes comidas, 45 pesos, matrimonio. Una persona desde 28 pesos. Cientela escogida. Pensión completa para huéspedes del interior. Precios sin competencia. Esmerado servicio en mesas separadas.

HOTEL WASHINGTON
Virtudes 6 entre Paseo del Prado y Zulueta en lo más céntrico de la ciudad, buenas y frescas habitaciones, excelente comida, precios económicos, especialmente para familias estables Telf. M-3613.

HOTEL COLONIAL
SAN MIGUEL 254
Esquina a Galiano. Habitaciones y apartamentos con baño privado y muebles modernos. Magnífico comedor con carta. Elevador día y noche. Precios especiales para huéspedes por mensualidades. Confort y moralidad. Telf. A-6958.

THE SAVOY
F y Quince. —Vedado
Telf: F-6616
Situado en un lugar alto del Vedado, con fácil y frecuente comunicación con la ciudad y repartos. Rodeado de jardines, con 600 metros de hermosos portales. Las habitaciones tienen ventilación directa teléfono, baño privado, con agua fría y caliente. Precios moderados, incluyendo tres excelntes comidas. El servicio en mesas separadas, para cada familia.

"TROTCHA"
En lugar más céntrico del Vedado Amplias y frescas habitaciones, con o sin comida, a una cuadra de los baños de mar, tranvías y ómnibus Calzada y Dos, Vedado. Telf. F-2383

HOTEL PRADO
Prado 351, esquina Virtudes, entrada por Virtudes, habitaciones acera brisa y sombra, balcón calle, buena comida, agua caliente, ascensor noche-día, estables: 35, 40 y 45 pesos; por 2 personas al mes viajeros un peso con comida. Telf M-7660

HOTEL PROVIDENCIA
Obrapía No. 519, entre Bernaza y Villegas. Habitaciones amuebladas con comida y sin comida, por meses y por días. Matrimonio habitación con comida desde $38.00 mensuales. Diario desde $1.00 por persona habitación con comida. Habitación sola desde $15.00 mensuales.

M.E.C.D. 2016

ALQUILERES

79 HOTELES

HOTEL RITZ

Viva en la gran vía blanca, aproveche oportunidad que le brinda el Hotel Ritz, Situado en Neptuno y Perseverancia. Teléfonos: M-5961, M-5962 y M-5963.

HOTEL "IDEAL ROOM"

PRADO 509 (POR PASAJE)

Hay habitaciones disponibles, balcón, baño, agua caliente y fría, frente al Capitolio. Nunca falta el agua, fría y caliente. Precios con comida para matrimonio, desde 35 a 45. Tome informes de esta gran casa, visítela aunque sea por curiosidad, por adentro la mejor. Se exigen referencias de moralidad y pagos. Prado 509 (por pasaje) 93-B.

Hotel Roosevelt

AMISTAD Y SAN MIGUEL

$55.00 mensuales. Matrimonios con tres excelentes comidas

Apartamentos para familias, todos con baño privado. Elevadores día y noche

HOTEL BELEN. APARTAMENTO freco, amueblado, vista al mar $18. Habitaciones a 8 y 10 pesos. Teléfono recibidor. Agua caliente todas horas. Punto ideal. Frente a Gobernación. Compostela 671.

80 CASAS DE HUESPEDES

CASA DE HUESPEDES «LA ISLA» Monte 213 por Factoría, exclusivamente personas moralidad. Edificio moderno. Habitaciones balcón. Comida a la carta. Matrimonios desde $42.00. Edificio Moderno. Telf. A-9210.

HUESPEDES «CAMPOMIR» EMPEDRADO 517 esquina Monserrate. Dos cuadras Parque Central acabado de reconstruir; apartamentos con o sin muebles, lavamanos, baño, balcón etc. Comidas excelentes y sanas. Precios económicos. M-3274

GRAN OPORTUNIDAD PARA SOLTEROS y matrimonios americanos o ingleses. Departamentos frescos y comidas, francesas y americanas, en chalet situado en lo mejor del Vedado. Agua fría y caliente. Teléfono y garage para seis autos. Llame al F-6840 para entrevista. Se intercambian referencias.

MANSION ELSA

Lujosa residencia para familias con todo el confort, acabada de fabricar. Mucho fresco, lujosos baños, agua fría y caliente a todas horas. Exquisita comida. Apartamentos de una, dos y tres habitaciones. Precios moderados. Calzada 359 entre G y H Vedado. Teléfono F-4786 Habana.

TELMA RESIDENCIAL

Villegas 466 (entre Muralla y Sol) «La Vivienda Ideal». Fresca, céntrica, moral, agua fría y caliente siempre. Habitación amueblada y comida a la carta dos personas $45. A-9985.

CASA DE HUESPEDES «LA GRAN VIA» Zulueta 422. Alquilamos habitaciones con balcón a la calle; agua abundante, buena comida, precios módicos.

CASA HUESPEDES «TURIS» MANRIQUE 611 entre Reina y Salud teléfono A-6388 amplias y frescas habitaciones vista calle e interiores. Matrimonios $35.00. Individuales $20.

HABITACIONES CON BAÑO PRIVADO y toda asistencia, precios módicos, es casa respetable O-Reilly 215 (altos).

HUESPEDES CHACON 165 ESQUINA Compostela con o sin muebles balcón, lavamanos, baño etc. Con o sin comida, Moral, céntrico y económico. M-8734

CASA DE HUESPEDES. GALIANO 407 (altos) entre San José y San Rafael. Habitaciones y apartamentos amplios. Moralidad absoluta. Buena y abundante comida. Precios módicos. Teléfono M-1307. Habana.

CASA PARA FAMILIAS: PRADO 451 exclusivamente para personas estricta moralidad. Habitación con balcón calle, con toda asistencia, Comida injerable. En azotea, habitación para matrimonio u hombres solos.

LA NUEVA PROPIETARIA DEL hotel «La República», Aguila 559, ofrece habitaciones con lavabo, agua no falta, con todo servicio excelente comida. Precios rebajados. Estricta moralidad.

CASA DE HUESPEDES «LA REINA» en Reina 152, esquina Rayo. Magnífico departamento con vista a la calle y baño intercalado. Habitaciones también con baño. Agua caliente. Comida excelente. Moralidad y orden. Precios módicos. Teléfono M-6287.

CASA DE HUESPEDES, GALIANO 455, entre San José y Barcelona, departamento dos habitaciones, vista calle ;también habitaciones desde $23. uno; $35, dos, agua caliente abundante. Moral absoluta M-7380.

VEA ESTA CASA LE GUSTARA COMIDA buena agua corriente, teléfono, limpieza, la más económica que hay para vivir. Nueva Dueña. Media cuadra de Prado. O-Reilly 519. Informes Telf. M-9647.

LA MATANCERA. CASA HUESPEDES, la más céntrica de la Habana, absoluta moralidad, mucha agua fría y caliente, mucho fresco, mucha buena comida y precios muy reducidos. Reina 219, esquina a Manrique. Teléfono A-0238

«LA EMPERATRIZ». (NUEVO DUEÑO) Gran casa para familia, vista San Rafael y San Miguel alquilo una o dos habitaciones con toda asistencia, baño privado, agua fría y caliente San Miguel 205, altos.

CASA DE HUESPEDES EXCELENTES habitaciones apartamentos agua caliente y fría, comida especial teléfono M-8857 Galiano 463 entre San José y Barcelona.

81 CASAS DE COMIDAS

EDIFICIO DIAMOND, ESPLENDIDO y fresco apartamento con sala, saleta, comedor, pantry, cocina, 5 habitaciones 2 baños, garage $60, sin $55. L Nro. 355 entre 21 y 23

ALQUILERES

81 CASAS DE COMIDAS

U-2690 COMIDA DE CASA PARTICULAR sirvo cantinas por 40, 50, 60, 80 cts. y un peso diario. Pocito 410 bajos Telf U-2690 pagos adelantados

EDIFICIO URSULINAS

EGIDO ESQUINA A SOL

Casa de apartamentos modernos, propios para matrimonios o reducida familia, con servicios sanitarios completos; luz, agua caliente y fría; situados en lo más céntrico de la ciudad, con espléndidas vías de comunicaciones para toda la capital e interior de la República.

INFORMES EN EL MISMO
PRECIOS MODICOS
Apartamento bajo Nro. 1.

HOTEL DE APARTAMENTOS
8 y 19
1, 2, 3 y 4 cuartos, cocina; frigidaire
GARAGE, RESTAURANT
Grandes reservas de agua. F-3131

CASA PARTICULAR DE COMIDA, sirve a domicilio comida sana y limpia precio módico uno, 40 cts., dos, 60 cts., tres, 75 cts. 4 $1.00, cinco, $1.20. lame al teléfono F1-7251 Preguntar por Lorenza.

CASA PARTICULAR DESEA FAMILIA formal para mandarle comida; tamal, croquetas, papas rellenas, mariscos y pollo; hora fija y esperada limpieza. Telf M-9170

AVISO

Nueva casa de Apartamentos muy frescos mucha agua, en Soledad No. 360 entre Neptuno y San Miguel.

82 APARTAMENTOS

APARTAMENTO

Alquilo el No. 4 Jesús María 61 1er piso entre Cuba y San Ignacio, sala, comedor, 2 habitaciones, baño intercalado, cocina gas, patio con su lavadero, pasillo con su entrada, casa recién construída. Informan en la misma Telf. M-4723 López.

SE ALQUILA EN LO MAS CENTRICO de la Habana y lo más ventilado hermoso apartamento y una habitación al lado, a matrimonio sin niños u hombre solo, en casa particular, Trocadero 108 2o piso esquina a Prado. no hay letrero en la puerta.

ALQUILO APARTAMENTOS MODERNOS en Espada No. 507 entre San José y Valle. Sala, comedor, dos habitaciones, cocina y baño completo. Informan M-1420.

FRESCO Y CLARO APARTAMENTO sala, habitación, cocina, baño, rodeado espacioso jardín, $11.00 A entre 10 y 12 Almendares llave apartamento Nro 8 informes F-3055

SANTA EMILIA Y DOLORES ALQUILO 2 apartamentos modernos uno de esquina con 3 cuartos otro más pequeño también casita baja de dos cuartos llave en la bodega informan teléfono M-8196

SE ALQUILA UN APARTAMENTO moderno completamente independiente, amueblado si lo desean. 8 No. 58 entre 3 y 5. Vedado

VEDADO. AMUEBLADO APARTAMENTO gran portal, sala, comedor, 3 habitaciones, gas, 1 cuarto servicios terraza interior cubierto cristales Loza Frigidaire Informan 5 Nro. 461 entre A y Paseo.

CASAS APARTAMENTOS RECIENTEMENTE pintados, modernos, ventilados cuartos, sala, comedor, precioso baño intercalado cocina, gas, baño criados. Edificio «Padrón». Neptuno 969 Teléfonos U-6889 y U-5402

APARTAMENTOS MODERNOS SIN polvo, mosquitos ni ruidos. Unicamente edificio ocho pisos. Sótano con garage. Edificio Lens. 6 y 11 Vedado.

EDIFICIO TRIANGULO 23 ESQUINA 20, fresquísimo apartamento dos habitaciones, baño intercalado. sala, comedor, cocina con refrigerador de gas. F-3546

OFICINAS

Oficinas $9.50

Modernas, espaciosas para oficina, teléfono, su nombre en la Guía Telefónica, limpieza, luz, salón de espera, telefonista, etc., Cuba 209, bajos, entre O-Reilly y Empedrado.

83 DEPARTAMENTOS

DEPARTAMENTOS

Para oficinas desde $10, el mejor precio en el mejor lugar. Edificio Prieto, Muralla 474 antes 98 esq. Bernaza Informes Elevador y Telf. A-9934.

EN LINEA 516 Y D, EDIFICIO MONTES se alquila un departamento compuesto de dos habitaciones, baño, closet luz y teléfono. Informan en la misma.

84 HABITACIONES

SE ALQUILA UNA HABITACION en Compostela 362 altos entre Lamparilla y Obrapia y otra en Cárdenas 205, altos

CASA PARTICULAR CALLE 25 No. 617 bajos, entre F y G, Vedado se alquila una habitación a una o dos personas de moralidad con o sin comida.

PARA HOMBRE SOLO ALQUILO hermosa fresca habitación comida buena precio muy módico. 17 Nro. 256 entre I y J

HERMOSA CLARA HABITACION LAVABO agua corriente fría y caliente, alquílase toda asistencia, en casa rodeada de jardines entrada Vedado. Trato familiar. Calzada Nro 5 entre N y 15 Telf F-6481

CASA FAMILIA SE ALQUILA UNA habitación con lavabo y teléfono, a hombres solos con toda la asistencia, en Obispo Nro 455, 2o piso entre Aguacate y Villegas.

ALQUILO HABITACION ALTA Y fresquísima con baño independiente a matrimonio sin niños u hombres solos y decentes. Unico inquilino con o sin comida. Hospital Nro 563 altos entre San Rafael y San José.

ALQUILERES

84 HABITACIONES

ALQUILO EN VILLEGAS No. 441 moderno, segundo piso, una habitación muy fresca a hombres solos, tiene lavabo. Casa de familia

EN RESIDENCIA PARTICULAR SE muy frescas habitaciones anexas al baño con todo servicio. Informes teléfono F-7016. 17 No. 853 altos.

SE ALQUILAN DOS HABITACIONES a matrimonio sin niños o señoras solas en azotea casa particulra, Chacón 107 entre Habana y Aguiar o también por separadas.

ALQUILO UNA AMPLIA Y FRESCA habitación con su lavabo, tiene teléfono y agua caliente con todo servicio y precio de situación. Perseverancia entre Virtudes y Animas

VEDADO. MATRIMONIO ALQUILA a persona sola habitación amueblada, balcón calle, baño anexo con toda asistencia y comida. Teléfono F1-7132

HABITACION A PERSONA SOLA, muy grande con lavabo, fresca independiente en azotea cerca de Universidad $8.00 San Lázaro 1203 altos, esquina a Basarrate.

SE ALQUILA UNA HERMOSA HABITACIÓN fresca y ventilada para 2 personas, agua corriente fría y caliente, toda la noche. Industria 414, altos del Cine Lira.

SE ALQUILAN HABITACIONES nuevas sin estrenar con lavabo agua corriente y luz. Para verlas y otros informes en la calle A No. 613 esquina 27. Vedado, precio 8 pesos.

SE ALQUILA UNA HERMOSA HABITACIÓN con balcón a la calle, hay agua caliente y teléfono en Belascoaín y San Rafael, altos de la «Yarda», entrada por San Rafael, 2o. piso; se exigen referencias.

RESIDENCIA PARA FAMILIA. HABITACIONES amplias y frescas con todo servicio. excelente comida y precios módicos. 25 No. 306 F-7085 entre L y M. Vedado.

FAMILIA ALQUILA HABITACION lujosamente amueblada, solamente a mayores, con o sin asistencia. Referencias agua caliente. Silencio. Cerca Galiano y Reina. Teléfono. Manrique 566 altos, entre Salud y Dragones.

DOS HABITACIONES FRESCAS CON luz y teléfono sin muebles ni asistencia propias para personas del comercio, se alquilan juntas o separadas. San Miguel 101 altos de la Ward Departamento 8. Exijo referencias.

SE ALQUILA HERMOSA HABITACIÓN con balcón a la calle, otra interior muy fresca a personas mayores. Absoluta moralidad. Hay teléfono. San Lázaro 671. 2do. piso, entre Belascoaín y Gervasio.

EN AMISTAD Nro 311 ENTRE SAN Rafael y San José se alquilo una habitación con toda asistencia o sin ella, con muebles o sin muebles hay teléfono.

ALQUILO HABITACION BALCON A la calle con comida para dos $33.00, Malecón Nro 655 segundo piso entre Gervasio y Belascoaín.

CASA PARTICULAR ALQUILA HABITACIÓN clara y fresca a matrimonio sin niños u hombres solos, con comida si lo desean. San Rafael 457 (bajos) casi esquina a Campanario.

EN LO MEJOR DEL VEDADO FAMILIA respetable alquila espléndida habitación con todo servicio. Se cambian referencias. Llame al F-7798

EDIFICIO «CUBA» SEIS PISOS

Empedrado Nro. 42, antiguo, 360 moderno, entre Habana y Compostela. Se alquilan amplias y ventiladas habitaciones, muy baratas, elevador, lavabos, luz toda la noche. Orden y moralidad. Telf. M-5113

AGUILAR 258 ALTOS ENTRE O-REILLY y San Juan de Dios, Se alquilan amplias y ventiladas habitaciones y apartamentos con agua corriente que no falta nunca. Informes en la misma.

FAMILIA HONORABLE ALQUILA confortable habitación anexa al baño a persona sola o para guardar muebles. Garantía se cambian referencias. Calle 25 Nro 1111 (altos) entre 6 y 7 Vedado

SE ALQUILAN 2 AMPLIAS HABITACIONES con balcón todo servicio. Línea 962 altos esquina a Entrada por 10

SE ALQUILA UNA HABITACION con baño privado, balcón a la calle, toda asistencia. Residencia Santa Ana Campanario 222 esquina a Concordia.

EN AMISTAD No. 311 ENTRE SAN Rafael y San José, se alquila una habitación con toda asistencia o sin ella, con muebles o sin muebles, hay teléfono.

SE ALQUILAN HABITACIONES SIN estrenar, grandes, a $8.50 y $10.50, con vista calle luz. Flores 326 entre Estévez y Matadero. Teléfono M-1139.

A LA ENTRADA DEL VEDADO, familia respetable alquila habitación vista al mar con todo servicio. teléfono F-7286

SE ALQUILA UNA SALA Y SALETA primer piso, propia para profesional. Belascoaín No. 105 entre Animas y Virtudes.

VEDADO: RESIDENCIA PARTICULAR alquila espaciosa habitación a matrimonio o 2 personas con todo servicio y confort; comida excelente. 23 No. 809, esquina a A. Teléf. F-5798.

DOS MAGNIFICAS HAMITACIONES con su baño, agua caliente vista al Malecón Telf M-8186 Manrique 2, 6o piso Edificio Carrera Justiz.

SE ALQUILA UNA HABITACION A hombre solo o matrimonio. En la misma una sala grande para oficina. Villegas 107, altos.

SE ALQUILA UNA HABITACION en casa particular a señora o señorita sola único inquilino Lagunas 9 piso 2 departamento 5.

HABITACIONES Y APARTAMENTOS en Compostela 457, entre Amargura y Teniente Rey. Se alquilan cómodas y ventiladas habitaciones y apartamentos. Informan en la misma Sr. Rodríguez.

HABITACION FRESCA EN HOGAR americano baño contiguo, agua caliente siempre. Comida excelente Ambiente ideal para personas de gusto. Calle 21 Nro 958 entre 8 y 10 Vedado Teléfono F1-6242

EN LUJOSA CASA DE FAMILIA SE alquilan habitaciones con toda asistencia, esmero en las comidas. Calle 11 No. 407 entre F y G. Vedado. Teléfono F-7207.

SE ALQUILAN DOS HABITACIONES amuebladas a hombres solos, precio módico en casa particular. frescas, con agua abundante. Egido 575, altos entre Luz y Acosta (Fotografía)

ALQUILERES

84 HABITACIONES

SE ALQUILAN HABITACIONES CON toda asistencia esmero en las comidas. Calle 11 No. 407 entre F y G. Vedado. Teléfono F-7207.

EN CASA DE FAMILIA SE ALQUILA la una habitación a hombres solo o matrimonio. Calle 17 401 altos, esquina a G Vedado.

85 NAVES LOCALES

GARAGE EN DIEZ PESOS CON ESPLÉNDIDO cuarto para uno o dos hombres solos. Luz, baño, servicio. 27 No. 909, esquina a 6. Vedado. Ee exigen referencias.

ALQUILO ESPACIOSO LOCAL ZONA comercial piso Granito, techos monolíticos, con apartamento alto para sereno dependencia etc. Propio para almacén, depósito, fábrica de confeciones, etc. Cuba Nro 514 entre Teniente Rey y Muralla. Admito ofertas con contrato si se desea. Maximino Martinez de Rial. Teléfono I-3173

AMISTAD 306. —CASI ESQUINA A San Rafael amplio local acabado de restaurar propio para café y restaurant o algún otro comercio. Agua abundante. Verse de 1 a 2.

SE ALQUILA PARA PRIMERO DE Agosto magnfico local con frente a tres calles ideal para almacén de víveres finos o exhibición Edificio Triángulo 23 esquina a 20 Vedado teléfono F-3546

SE ALQUILA INQUISIDOR 405 PARA almacén amplio local fabricación primera gran puntal oficinas y entresuelos Informes La Vinatera Arbol Seco 201 Telf U-1794

BERNAZA 116 ENTRE OBRAPIA Y Lamparilla se alquila un local propio para comercio. Informes en el mismo de 1 a 6 y en frente casa trucos.

SE ALQUILA UNA ESQUINA CON armatostes propia para cualquier clase de negocio calle 5 y 16 Reparto Almendares.

PARA FONDA O CAFE SE ALQUILA la local con armatostes vidriera de tabacos, mesa de viuda. Véase de 9 a 6 Morro esquina Refugio.

SANTA CLARA Nro 157 ALQUILO en $18 un salón con dos puertas a la calle, propio para comercio o industria con servicios y patio. Puede verse a todas horas. Telf X-1250

EN BELASCOAIN 966 ALQUILO AMPLIO local propio para almacén o industria o comercio. Informes: Suisánchez. Angeles y Estrella. M-2024.

SE ALQUILA LOCAL INTERIOR, propio para depósito, comisionista, pequeño taller o algo análogo Monte 426 entre Aguila y Angeles.

87 HABANA

MODERNOS ALTOS, DOS CUADRAS la Universidad, 27 de Noviembre 253 entre Infanta y N. sala, recibidor tres cuartos, baño intercalado, comedor fondo, cocina, cuarto y servicio criados. Nunca le falta el agua. Verse 2 a 6 informes. I-4613

ALQUILANSE ALTOS AVENIDA DE Bélgica antes Egido, Nro 560 con todo confort Informan Corrales Nro. 1, bajos.

ALQUILANSE ALTOS EN LA AZOTEA Corrales Nro 1 con todo confort Informan en los bajos de Corrales número 1.

ALQUILO BAJOS NEPTUNO 1216, entre Basarrate y Mazón, media cuadra Universidad, sala, recibidor, tres cuartos, comedor al fondo, baño intercalado, cocina, patio. F-4551. Precio $30.00

ALTOS MODERNOS SALA, SALETA cuatro habitaciones, baño intercalado, comedor, cocina, terraza al fondo San Francisco 363 entre Octava y Porvenir, Víbora.

ALQUILO A CABALLERO SOLO DECENTE, barata, bonita, clara habitación, magnífico baño, agua. Aguila 213 entre Virtudes y Animas primer piso. Puerta dice: altos, no hay cartel.

SAN LAZARO 320 ENTRE SAN NICOLÁS y Galiano, agua nunca falta, fría y caliente, 2o piso, sala. comedor, 3 cuartos grandes, baño lujo, cocina, servicios criados. Informes M-2863 y F-3131 Precio único $47.00. Llaves en el piso de arriba.

ALQUILO MARQUES GONZALEZ 656 moderno, bajos, sala, 3 cuartos baño comedor. Llaves encargado.

AVE. MENOCAL 454 ALTOS ENTRE San Rafael y San José hermosos y frescos altos terraza, dos gabinetes, sala, saleta, hall, comedor, cuatro habitaciones 2 baños familia 2 cuartos criados con servicios verse de 2 a 6 Llaves San Rafael No. 1105 (Zapatería) Informes F-5803.

CASA DE GRAN LUJO PARA PERSONAS DE GUSTO

En $30.00 se alquila la fresca y ventilada casa calle Agustin Alvarez Nro 3 o 28 moderno, entre Marqués González y Oquendo, a dos cuadras de la Secretaría de Justicia y Sanidad, y de la Calzada de Belascoaín, con abundante agua, sala, saleta corrida, tres habitaciones, baño intercalado en colores lujosamente decorado, calentador, lavaderos, y servicios de criados. Toma corriente para radio, refrigerador, teléfono etc. Llaves en el Nro. 21, Informes Aguiar 305 altos, Telf. A-7830

SAN LAZARO No. 358 ENTRE SAN NICOLAS Y MANRIQUE

Céntrico, lindísimo y fresco primer piso, para familias de gusto, acabado fabricar, sala, comedor, tres habitaciones, lujoso baño intercalado, calentador, cocina, gas, servicio criados ambos azulejeados, decorada en colores. Exijo moralidad y cumplimiento. Dueñas Srtas. Masforrol. Calle 27 No. 853 altos entre 2 a 4 Vedado. Telf. F1-7852.

MORRO 12 A UNA CUADRA DEL Prado. Se alquila moderno piso alto. Recibidor, sala, comedor, tres cuartos, baño intercalado completo, cuarto y servicio de criados. Informes en la misma de 2 a 6 p.m.

FRENTE AL PARQUE MACEO, Vento No. 5 casi esquina a Marina. Se alquila moderno piso alto. Recibidor, sala, comedor, dos dormitorios, baño completo intercalado. servicio de criados. entrada independiente para proveedores. Informes en la misma de 2 a 6 p.m.

ALQUILERES

87 HABANA

LEALTAD 152, ESQUINA ANIMAS magníficos bajos propios consultorio médico, dentistas, oficinas o academia. Antesala, sala, 3 cuartos grandes, toma corriente, lavabo. Baño completo. De 10 a 1, p.m.

AGUIAR 10 BAJOS A UNA CUADRA del Anfiteatro. Se alquila moderno piso sala, comedor, tres cuartos, baño intercalado, patio, cocina y servicios de criados. Informes en la misma de 2 a 6 p.m.

CONSULADO 9 CASI ESQUINA AL Prado. Se alquila moderno piso alto con todo confort moderno. Recibidor, sala, hall. comedor, dos dormitorios con closets, cuarto y servicio de criados. Hay elevador día y noche. Informes en la misma.

CONSULADO 30 ESQUINA A GENIOS, a una cuadra del Malecón. Acabado de fabricarse, se alquila excelente piso alto. Recibidor, sala, comedor. dos cuartos con closets, excelente baño completo, servicio de criados. Entrada independiente para proveedores. Informes en la misma.

AGUILA 117, SEGUNDO PISO ENTRE Trocadero y Colón. 5 grandes habitaciones, baño intercalado, hall, comedor al fondo, cuarto y servicio de criados. Informes en los bajos.

SE ALQUILA CONCORDIA 659 BAJOS, entre Oquendo y Soledad; sala, saleta tres cuartos, comedor, baño, y cocina. Acabada de pintar y arreglar. La llave en los altos. Informan: Mendoza y Compañía. Obispo 305 teléfono M-6921 Precio: $33.00

EN LUGAR CENTRICO ALQUILO pisos modernos con cuatro habitaciones. Recibidor, sala, servicio le criados etc. Reina 315 entre Campanario y Lealtad. A-9921 M-2024.

SE ALQUILA LA MAGNIFICA CASA Belascoain 504 altos entre Jesús Peregrino y Salud; sala, recibidor, despacho cuatro amplias habitaciones comedor al fondo, baño completo y cuarto y servicio de criados. La llave en los bajos informes Cuba 565 altos esquina a Sol. M-8568 de 8 a 12.

CONCORDIA 164 ALTOS ENTRE S. Nicolás, Manrique, sala, comedor, 4|4, baños familia, agua caliente y criados. Informa misma y F-7532. Alquiler $38.

SE ALQUILAN LOS BAJOS DE COMPOSTELA No. 306 casi esquina Obispo, preparados para comercio e industria, 2 grandes vidrieras, buenos armatostes. Informan en los altos.

ARBOL SECO. Nos. 9 y 15. SE ALQUILAN dos pisos altos, modernos, con cuatro habitaciones, recibidor, baño intercalado, cocina, comedor y servicio de criados. Informan en la calle Habana. No. 464 Telf. A-9619.

SE ALQUILA CONCORDIA 469, ENTRE Gervasio y Belascoaín, sala, saleta, 4|4, grandes; baño completo, cocina $45.00. Verla 1 a 5 p. m. M-2751.

SE ALQUILAN LOS ALTOS DE LA casa Virtudes 267 esquina Aguila y Galiano: sala, recibidor. 4 habitaciones, baño, comedor, cocina, cuarto y servicio de criados. Informan F-3228.

ALQUILO FRESCOS PISOS SAN LÁZARO 256 entre Galiano y Blanco y Oquendo 111 cerquita parque Maceo Belascoaín, $30. y local para comercio Manrique y Concordia.

EN $25.00 SE ALQUILA FRESCA Y ventilada casa Agustín Alvarez No. 2 o 29 moderno entre Marqués González y Oquendo a 2 cuadras de la Secretaría de Justicia y Sanidad, compuesta de sala, saleta corrida, tres cuartos, cocina, baño, patio y demás servicios. No tiene altos. Abundante agua. Informan Aguiar 305 altos. Teléfono A-7830.

ALQUILO LINDO PISITO ALTO, Gloria 155 entre Cienfuegos y Cárdenas, sala, comedor, habitación, baño completo, cocina 22 pesos. Llaves bajos. Propietarios: Pulido Vapor 24 entre Marina y Hornos.

ALQUILO ,CASA SEGUNDO PISO Valle 159 pegado Infanta cerca de Universidad balcón sala, comedor, tres cuartos, baño, cocina gas y servicios. Edificio moderno. Informan: FO-2313

EN GALIANO Y CONCORDIA, LO más céntrico de la Habana, «Edificio Zéndegui», sala, comedor, 3 habitaciones, baño intercalado, cocina y patio, 1er piso, con frente a Galiano puede verse a todas horas. Informes F-3275

SE ALQUILA PISO MODERNO Y fresco con cuatro habitaciones, sala, recibidor, comedor al fondo, servicio de criados, etc. Reina 315 altos de La Colonial. A-9921. M-2024.

LINDERO 12, ENTRE LLINAS Y Clavel, media cuadra Belascoaín, alquilo casa acabada pintar, compuesta de sala, saleta, tres habitaciones y servicios sanitarios. Llave al lado. Informes Telf. U-2904

SE ALQUILAN LOS ALTOS DE LA casa calle de San Francisco No. 57, entre Jovellar y Príncipe, compuestos de sala, comedor, dos habitaciones con baño completo, propio para dos matrimonios. La llave e informes en los mismos de 9 a 12 y de 2 a 5.

ALQUILO ALTOS RECIEN CONSTRUIDOS en Clavel 8 media cuadra Belascoaín, sala, comedor, tres cuartos, closets, baño colores, agua todo el día, Dr.Valdés San Lázaro 358, M-2056

LUGAREÑO 10 SEGUNDO PISO, frente Clínica Fortun-Souza una ... Carlos III y Ayestarán. Terraza, sala, tres amplias habitaciones magnífico baño intercalado, comedor cocina, cuarto servicio criados. Edificio nuevo. U-1428

SE ALQUILA EMPEDRADO ESQUINA Villegas apartamento moderno de sala, cuarto, baño en colores, cocina, hall, todo nuevo. Informan al F-6784

SE ALQUILA 2o PISO CONCORDIA Nro 153 Moderno casi esquina a San Nicolás, esta casa está preparada para el gusto más refinado su precio es $65. se puede ver todos los días allí informan.

SALA, DOS VENTANAS; COMEDOR, tres habitaciones; cuarto desahogo; baño, cocina, mucho fresco; bajos, Concordia 776 y Hospital. Llave altos, dueño ne la misma informa. Treinta pesos.

SITIOS 270 ESQUINA A ESCOBAR, se alquilan los altos y los bajos. Igual distribución, sala, saleta, tres cuartos grandes, babo intercalado y comedor al fondo. Informan en Estrella 368 bajos.

ALQUILO $30.00 NEPTUNO 1216 ENTRE Basarrate y Mazón, media cuadra Universidad, sala, recibidor, tres cuartos, baño intercalado, comedor al fondo, cocina y patio.

ALQUILERES

87 HABANA

SAN LAZARO No. 358 ENTRE SAN NICOLAS Y MANRIQUE

Céntrico lindísimo y fresco primer piso, para familias de gusto, acabado fabricar, sala, comedor, tres habitaciones, lujoso baño intercalado, calentador, cocina gas, servicio criados, ambos azulejeados, decorada en colores. Exijo molaridad y cumplimiento. Dueñas Srtas. Masforrol. Calle 27 No. 853 altos entre 2 a 4. Vedado. Telf. F1-7852.

ALQUILO EN EL EDIFICIO TROCADERO 255 esquina a Amistad, linda casa sala, comedor, 2 cuartos, baño intercalado, cocina, lavadero, despensa. Informes azotea. Telf. M-6453.

ALQUILO CASA EN $28, CONCORDIA 430 bajos, a una cuadra de Belascoaín y Neptuno. Con sala, comedor, dos cuartos, baño, cocina y patio. Véase días hábiles de 2 a 6.

SE ALQUILA AVENIDA MENOCAL 1155 esquina a Llinás una casa alta, sala, comedor, tres cuartos, baño intercalado, cuarto y servicios criados. Informes Telf. I-5021.

SE ALQUILAN LOS BAJOS DE LA casa Malecón 405 entre Manrique y Campanario Precio: $40 puede verse después de las 2 p.m.

SE ALQUILAN LOS ALTOS DE LA casa calle de San Francisco Nro. 57 entre Jovellar y Príncipe, compuestos de sala, comedor, dos habitaciones con baño intercalado y cocina y un cuarto alto con baño completo. propio para dos matrimonios. La llave e inforfes en los mismos de 9 a 12 y de 2 a 5

CHACON 161 BAJOS MODERNA SALA comedor, tres habitaciones, baño completo servicio criados. Llaves No. 159, horas de oficina alquiler $38.00 Informan I-5015

CARDENAS 164 ESQUINA MISION, tercero nuevo. Sala, comedor, tres habitaciones, servicio criados. Baño completo, agua, fresco abundante. Llaves segundo. Alquiler $38 Informan I-5015

ALQUILO REGIA Y VENTILADA planta alta Mazón 20 esquina a San Miguel, recibidor, sala, comedor, cuatro cuartos, dos baños intercalados, cocina, cuarto y servicio criados, garage. Llave en la bodega. Informan M-7703 y A-8520, de 9 a 12 y de 2 a 5.

ALQUILO ALTO MODERNO. SALA, recibidor, cuatro cuartos, baño intercalado, cocina, servicios. Agua siempre. 25 pesos alquiler. Llaves Desagüe 155 casi esquina Oquendo U-1677 dueño.

ALQUILO CASITA INDEPENDIENTE Franco 255. sala, cuarto, patio, baño cocina cuadras Belascoaín. Agua siempre. 18 pesos alquiler. Llaves Desagüe 155 casi esq. Oquendo.

88 VEDADO

ALQUILO 27 Y K 251 B CASA BONITA con muebles y refrigerador, 2 cuartos y uno de estudio sala y gran comedor. Cuarto y servicio de criados gas Verse de 3 a 6. Informes: Línea Nro 53

EN LO MAS ALTO DEL VEDADO A dos cuadras de la Universidad y del Instituto, alquilo moderno chalecito compuesto de jardín, portal, 3 cuartos baño, cuarto baño de criados y garage. Baños Nro 663 entre 27 y 29, informes en el mismo de 3 a 5.

CALLE 29 ESQ. A 30. VEDADO SE alquila hermosa y fresca residencia de dos plantas. Planta baja: Amplio portal, hall, sala, living-room, recibidor, comedor, pantry, cocina, despensa, dos habitaciones y toilette completa. Planta Alta: Hall, seis habitaciones, tres baños, terraza, garage para dos máquinas, cuatro cuartos de criados. Alquiler $150.00. Teléfonos: F-3281 y M-1432. La llave en frente No. 1104.

CALLE 12 ENTRE 3ay Y 5a. VEDADO Confortable y moderno edificio. Se alquila en precio razonable un amplio y lujoso apartamento bajo con todas comodidades. Vea empleado en el mismo. Informes generales teléfono I-6939.

13 ESQUINA A 8 No. 951 SE ALQUILA la fresquísimo cómodo y lindo chalet, tiene garage. Llave en la bodega. Informan U-5089.

SE ALQUILA LUJOSO APARTAMENTO en la casa calle J esquina a 25, Vedado. todo confort. Muy frescos último precio $90.00 Más informes Tel. F-4168

ALQUILO: CALZADA No. 854 ENTRE 4 y 6, casa 2 plantas; jardín, portal, recibidor, sala, hall, comedor, pantry, cocina, 2 habitaciones baño, 2 cuartos criados, garage, terraza. Altos: terraza, 9 habitaciones, 3 baños, $150.000. Informes: M-2222. Leyte-Vidal.

ALQUILO CASA CALLE 8 No. 615 entre 25 y 27; jardín, portal, sala, dos habitaciones, baño cocina y patio. Informes: F-4309.

CALLE 29 No. 209 ENTRE B y C. Amplios y frescos altos de sala, 4 cuartos, baño intercalado, comedor, cocina y cuarto y servicio de criados. Precio módico. Llave en los bajos. Informes FO-1642.

ALQUILA CASA CALLE 23 ESQ. A 22 Vedado, acabada de construir sala, 3 cuartos, comedor, cocina moderna, cuartos criados, balcón por 23 y por 22. Informan la misma Teléfono F-4837.

VEDADO, 11 ESQUINA A 4. ACABADOS de construir se alquila grandioso piso. Recibidor, sala, comedor, tres cuartos con closets, lujoso baño en colores, cuarto y servicio de criados, entrada independiente para proveedores. Hay garage si se desea. Informes en la misma.

SE ALQUILA UNA BUENA CASA de una sola planta B 405 entre 17 y 19 Vedado Con muebles o sin muebles

VEDADO PASEO 3 ENTRE 1a Y 3a interior con frente al mar, casita, sala, dos cuartos, cocina baño patio espacioso ventilado. $15.00 dos meses informan al frente toda hora.

OBRAPIA 407, ALTOS DE CASTELVIZO casa de huéspedes, ofrece soberbias habitaciones con todo servicio desde $30.00 matrimonios Magníficas comidas absoluta moralidad. Se reparten cantinas.

SE ALQUILAN LOS MODERNOS BAJOS con portal, sala, comedor, tres habitaciones, baño intercalado, cuarto y servicios de criado. cocina y pantry, en la calle 6 entre 5a. y Calzada. Vedado No. 108.

SE ALQUILAN ALTOS ACABADOS de fabricar terraza, sala, comedor, dos habitaciones, baño y cocina, 19 entre J e I Vedado, frente a la iglesia M-8791

VEDADO, ALQUILO EL CHALET EN $55. 23 número 1512, entre 24 y 26. (Véase de 3 a 7).

ALQUILERES

88 VEDADO

SE ALQUILAN LOS BAJOS DE la calle 19 Nro 203 entre J y K pueden verse de 12 a 6 teléfono: F-4804

27 DE NOVIEMBRE 319 ALTOS ENTRE M y N, una cuadra de la Universidad, sala, recibidor, tres cuartso, baño intercalado, comedor fondo, cocina, cuarto y servicios criados. Siempre agua. Verse 3 a 6. Informes I-4613

VEDADO, CALLE BAÑOS 456 ENTRE 19 y 21 se alquila chalet moderno acabado de pintar, grandes comodidades, siete habitaciones, dos plantas, patio, garages árboles. Informan en la misma.

FRESCO CHALET, 29 No. 56 ENTRE E y F. Sala, comedor, 4 cuartos, garage, 2 cuartos, servicio criados, baño. Teléfono F-2248; la llave en el 54. Precio 50 pesos.

SE ALQUILAN BAJOS, 25 No. 905, entre A y Paseo. 3 cuartos, baño intercalado, comedor fondo, cuarto y servicio criados. Véase de 9 a 1.

SE ALQUILAN BAJOS 23 No. 1009, entre 4 y 6, 5 cuartos, 2 baños intercalados, garage, cuarto y servicio criados, comedor fondo. Informan altos.

VEDADO. ALTOS 262 ENTRE A Y B sala, comedor, tres cuartos grandes. Baño completo servicio y cuarto criados, cocina. Llaves edificio A y Zapata, encargada informes F esquina 19 Vedado Precio 40 pesos.

SE ALQUILA: LINEA Y 16, LOCAL amplio con portal y jardín, propio para establecimiento. Renta $40.00. Contrato cuatro años. Otros informes Telf A-9619.

$80.00. TRECE No. 1053 ENTRE 12 Y 14, Vedado sala, cinco cuartos, dos baños, comedor, cuarto y servicios y garage. Informes Bufete de Arellano M-3936.

ALQUILO PISO SEGUNDO PROPIO dos matrimonios cuatro dormitorios dos baños intercalados, sala, comedor, hall, terraza, lavadero, servicios criados, garage frente Parque Medina. D esquina 25

89 CERRO - PALATINO

EN $15.00 CASA SALA, COMEDOR, cocina, babo y dos cuartos moderna y muy fresca. Paradero Cerro Havana Park y Manila. Informes en el Nro 128

ALQUILO ALTO DE ZEQUEIRA 24 compuesto de sala y dos habitaciones. La llave e informan en los bajos.

90 MARIANAO - REPARTOS

BONITOS ALTOS EDIFICIO 5a. Avenida y Cero, Miramar, sala, comedor, dos cuartos, baño, cocina, servicio de criada, con teléfono, alumbrado, garage limpieza de automóviles. FO-3703

CONCEPCION ENTRE GENERAL Lee y Maceo, Quemados de Marianao, $25.00, portal, sala, 2 cuartos, baño moderno y cocina Llaves bungalow madera, por General Lee. Informes M-2863 y F-3131

ALTURAS DE ALMENDARES SE vende solar Avenida América (frente al tranvía) pegado Avenida Paz. Verle 19.46 varas, superficie total 766 varas. Teléfono F-5735.

ALQUILO CHALET 2 PLANTAS DE nueva fabricación, Avenida Central entre Victoria y Nueva York: Jardín portal, vestíbulo, sala, comedor, terraza, servicios cocina, cuarto baño. Altos: biblioteca, 4 habitaciones, 2 baños, garage, patio $90. Informes Teléfono M-2222. Leyte-Vidal.

ALQUILO CHALECITO 4 ENTRE 3 y 5 La Sierra Informan en la misma.

CASA AMUEBLADA CON GUSTO— Se ofrece en arrendamiento por $85 mensuales una elegante y cómoda casa moderna de una planta con amplios jardines en un reparto fresco y poblado de familias distinguidas que goza de excelentes comuicaciones con la ciudad. Contiene 3 hermosas habitaciones más los usuales salones, garage, etc. El moviliario y equipo es completo incluyendo cristalería, frigidaire, etc. Visítela cuando guste; calle 13 entre Avenidas 9 y 10, Reparto Ampliación de Almendares, para más informes diríjase al al señor Cruz Muñoz, Banco Mendoza y Co., Obispo 305 Telf. M-6921

ALTURAS DE ALMENDARES. SE alquila amplio y fresco bajo acabado de fabricar en Ave. de la Paz entre Tropical y Almendares, jardín, vestíbulo, sala, recibidor, comedor, hall, una habitación de 4x5, tres de 4x4, dos baños en colores, pantry, cocina etc y servicio de criados, garage, cuarto chofer y servicio, lavadero. Puede verse a todas horas. Llaves e informes en la misma y Telf. I-6745 Renta $90.00.

REPARTO ALMENDARES, CALLE D entre 18 y Fuentes. Preciosa casa recién construída, estilo moderno, sala, comedor, biblioteca, cinco habitaciones, cocina estilo americano, baño lujoso en colores, garage y toda clase de comodidades. Calle D esquina a 16. Jardín alrededor, sala, comedor, tres habitaciones, pantry, cocina, garage y cuarto y servicio de criados. Calle E entre 16 y 18. Sala, comedor, tres habitaciones, pantry, cocina, baño intercalado, jardín al frente y toda clase de servicios. Informan Teléfono F-3429.

SE ALQUILA UNA CASA MODERNA lujosamente terminada y amueblada en el reparto Nicanor del Campo. Se exigen referencias. Informan en el departamento de Administración de Bienes de The National City Bank of New York, Presidente Zayas y Compostela.

AMPLIACION ALMENDARES CHALET nuevo Tercera Avenida 59 entre 9 y 10 tres habitaciones, cuarto criados, garage, lujoso baño, demás comodidades $40. FO-1004 e I-5674. Obispo 526.

AMPLIACION ALMENDARES. LINDOS apartamentos terminados de construir con todos servicios. independientes propios para matrimonios sin niños, magnífico barrio 4a Avenida entre 10 y 11 desde $10.

SE ALQUILA UN PISO ALTO EN el reparto Miramar, próximo a la Quinta Avenida Renta $70.00 al mes. Casa recién fabricada. Estará disponible dentro de una semana. Tres habitaciones, garage. Para más informes: Cruz Muñoz, Obispo 305 teléfono M-6543

SE ALQUILAN ALTOS Y BAJOS, Reparto Almendares, 14 entre A y B. Acabados de fabricar, compuestos de sala, recibidor, tres cuartos, baño, comedor, hall, cocina, pantry, garage, cuarto y servicios de criados. Informan 12 entre 1a. y A, Reparto Almendares.

ALQUILERES

90 MARIANAO - REPARTOS

REPARTO ALMENDARES CALLE D CASI ESQ. FUENTES

Preciosa casa moderna Jardín, al frente portal sala, comedor, pantry, cocina lujosa estilo americano, cuarto y servicio criados, biblioteca garage patio y lavadero. Altos cuatro amplias habitaciones, lindo baño intercalado y terraza. Informes teléfono F-3429

AMPLIACION DE ALMENDARES, calle Diez entre Avenida Diez y Once, alquilo moderno chalet, sala, comedor, tres cuartos, garage, etc. Precio $37. Exígense referencias. Informan Aguiar 107, bajos.

SE ALQUILA LINDO CHALECITO, corta familia, calle D entre 16 y 18, Almendares, Parque Japonés, al lado del colegio. Informa Francisco Otero, Amistad 358, entre San José y Barcelona.

COMODA CASA PORTAL, AMPLIA sala, tres habitaciones, espaciosa hall. comedor, baño, cocina grande ventilada, portal al fondo, gran patio con frutales, calle 8 asfaltada, frente pasaje G. Buena Vista, Ruta 28 por la puerta, Playa-Estación Central a una cuadra. Informan Telf FO-2446

$35.00 ALQUILO CASA CALLE 5a Nro 33 Almendares entre 14 y 16 4 cuartos, sala, comedor, baño etc Acabada de pintar. Informan F-4960

JESUS DEL MONTE. SE ALQUILAN altos Rodríguez y Fomento. Terraza, sala, saleta, 2 habitaciones, cocina y baño. La llave en la bodega

FLORES 705, 2 PLANTAS INDEPENDIENTES dientes, nuevas, altas, 4 cuartos, baño, terraza, sala, comedor, cocina, cuarto servicio criados. Bajos: igual más garage. Jardín portal I-6258

CALZADA DE MANAGUA No. 97, entre Línea e Imperio: Jardín, portal, sala, cuatro habitaciones, baño, comedor, cocina, patio y garage. The Trust Company of Cuba. M-6917.

ALQUILO LOS MODERNOS BAJOS Municipio 8, entre J. del Monte y Fomento. Sala, comedor, dos habitaciones y servicios. Informan en la misma. Alquiler $23.00.

PARA UN SANATORIO SAN FRANCISCO 419 entre 8a y 9a Víbora, 1 cuartos, baño, servicios, 6, varas por 40, libre gravámen en $1.700. Informes Carmen 120, altos de 10 a 11 a.m.

SE ALQUILA EN AVENIDA DE Alturas Nro 14, entre Paz y Central Reparto Kohly, chalet de dos plantas, decorado moderno, estilo Renacimiento español, con amplio portal, jardines y terrazas al frente y fondo, tres hermosos habitaciones, baño intercalado completo, escalera ornamental de mármol, cuarto y servicios de criados, servicio auxiliar en los bajos, garage y demás comodidades. Precio $65.

ALTURAS DE MIRAMAR: ELEGANTE casa nueva de esquina bien decorada, dos plantas, bonito jardín, vestíbulo, sala, comedor, pantry, cocina, terraza, biblioteca, cuatro cuartos, dos baños lujo, closets, garage y doble servicio criados. Línea esq. a 13. Teléfono FO-2171.

SE ALQUILAN LOS ALTOS DE Avenida Central 24, Reparto Kohly, a una cuadra del Puente Almendares. Muy frescos. Sala, cinco cuartos, baño moderno intercalado, comedor, pantry, cocina, servicio de criados y garage. La llave al lado. Informes A-6995.

SE ALQUILA SANTA JULIA ENTRE Santa Emilia y Pluma. Marianao, casa de sala, comedor, tres habitaciones cuarto y servicio de criados, gran patio, para cría en $25.00. Informes FO-3509 y U-2282.

EN MIRAMAR. SE ALQUILA EN 14 entre 5 y 7, casa de 3 cuartos, altos y 2 baños, sala, cofedor, cocina, portal, garage y cuartos de criados. Acabada de construir. Informes F-7141.

ALQUILO PEQUEÑA RESIDENCIA EN MIRAMAR

20 esquina Línea, tres habitaciones de familia, dos de criados, garage, agua abundante FO-1423.

SE ALQUILA LUJOSA RESIDENCIA de dos plantas, en lo mejor del Reparto La Sierra, calle Primera entre Seis y Ocho. Alquiler $90.00. el jardinero por cuenta del propietario. La llave en la botica de Primera y Ocho. Informes FO-3121.

EN LA AMPLIACION ALMENDARES 10 entre 5 y 6 Avenidas. casa rosada se vende en $3.600. portal, sala, 3 cuartos comedor al fondo cocina baño completo entrada para máquina informa Gil.

91 JESUS DEL MONTE - VIBORA

SE ALQUILAN LOS ALTOS DE MORELL 22 Loma de Chaple Víbora, compuestos de terraza, sala, saleta, 4 cuartos, baño intercalado, comedor, cocina, cuarto y servicio de criados. Informes Telf. A-6331. La llave en los bajos. M. Soto y Cía. Oficios entre Luz y Sta. Clara.

GERTRUDIS 5 ENTRE 10 DE OCTUBRE y Agustina: Portal, sala, recibidor, tres habitaciones, comedor, baño, cocina, patio y servicio criados; una habitación en los altos. Llave 10 de Octubre 1468. M-6917.

10 OCTUBRE 1504 ENTRE GERTRUDIS y Josefina: Portal, sala, recibidor, tres habitaciones, comedor, baño, cocina y patio. Una habitación en los altos. Llave 10 de Octubre No. 1468. Teléfono M-6917.

SE ALQUILA HERMOSA CASA EN la cale Juan Bruno Zayas esquina a la Avenida de Acosta. La ruta 15 a la puerta. Jardín, portal, sala, comedor, tres habitaciones grandes, baño intercalado y servicio de sirvienta. Informa su dueño Telf. M-4520 Rayo y Sitios.

92 SANTOS SUAREZ - MENDOZA

ALQUILER: $15 APARTAMENTO EN edificio moderno con sala, comedorcito, dos habitaciones, baño completo y cocina; (no es pasaje) Agua abundante. Juan Delgado esquina General Lee, Santos Suárez, Tranvías y ómnibus por el frente.

SE ALQUILA CASA MODERNA. — Luís Estévez 478 y Juan Delgado, jardín portal sala, dos cuartos baño intercalado completo, comedor y cocina patia agua abundante. La llave puesto y Gómez 15 Telf. M-2562

ALQUILO ESTRADA PALMA 515, Jardín, portal, sala, comedor, 3 habitaciones, baño, cocina, patio y garage. agua fría y caliente. Precio 27 pesos.

PAZ 72 ENTRE SANTOS SUAREZ y Enamorados, portal, sala, saleta, comedor, 3 habitaciones, costurero, baño, cocina, calentador, cuarto criados, carbonera, patio, traspatio. frutales, gallinero. Véase de 1 a 6 tarde.

FOLLETIN 16

LA ETAPA

Por PAUL BOURGET

Traducción de F. SARMIENTO

instintiva y justificada desconfianza de una raza objeto de tantos odios. Pero entonces tenía los nervios demasiado excitados para que no se los crispase la menor contrariedad, y respondió, con gran asombro suyo, pues eran otras sus intenciones al ir al restaurant:

—¿A eso llamas un gran paso? Nos quejábamos ya de la semiciencia de los bachilleres, que no hace más que volverlos más tontos y más desgraciados. ¿Qué serán los proletarios instruídos? Ni siquiera cuartas partes de bachiller... La cosa promete...

Después de haber lanzado aquella sequedad, extraordinaria en tal sitio y en la boca de una de los fundadores de la U. T., Juan se dirigió al ventanillo en que vendían los bonos de raciones. Cremieu-Dax había imaginado aquella pequeña oficina central para evitar las molestias y los gastos del servicio. El consumidor pagaba allí previamente los platos que había escogido en la lista, y recibía bonos que él mismo iba a cambiar en otro ventanillo de la cocina por ias raciones ya preparadas en los platos. Después de haberse así servido solo llevaba a un mostrador la vajilla vacía. Mientras estas operaciones había cesado el acceso de impaciencia de Juan, el cual llegó hasta sentir un pequeño remordimiento al ver que la fisionomía de su amigo, de fría que estaba se había puesto contraída. Una arruga de descontento se había formado entre sus negras cejas, que se juntaban sobre su nariz aguileña, y el modo con que amasaba entre los dedos, un tanto nudosos, una miga de pan, demostraba que su mal humor era, al menos, igual al de Juan. Reinóentre ellos un momento de silencio hasta que Cremieu-Dax miró a Juan bien de frente, con la imperativa fijeza del que quiere terminar una situación equívoca, y le dijo a media voz, para que no lo oyeran los veinte clientes que estaban comiendo:

—Ya sé por qué has venido esta tarde, Monnerón... Hace tiempo que lo preveía...

—¿Que preveías qué? respondió Juan. Y una oleada de sangre empurpuró su cara. Hubiera sido insoportable para él que su amigo hubiera adivinado su amor a Brígida Ferrand, y esa sola impresión le probaba hasta qué punto estaban separados Salomón y él. En otros tiempos no tenía otro confidente para los más ligeros conatos de sentimientos novelescos que atravesaban su imaginación de joven.

Juan recobró la calma al oirle continuar:

—Me traes tu dimisión de la Tolstoi...

—¿Yo? exclamó Juan ¿Cómo puedes creer?...

—Por muchos síntomasü aunque no fuera más que ciertas frases como la que acabas de pronunciar. Si las uiensas realmente, no estás ya con nosotros. Desde el 6 de agosto no has venido por aquí. No te acuso por ello pues lo encuentro natural, pero deduzco que si hoy vienes es porque tienes un motivo. Además, sé que tus preocupaciones están en otra parte. Me han dicho en la biblioteca de la Sorbona que no pides más que libros de apologética católica. El martes último leiste las Herejías de San Irineo ¿Eh? ¿Estoy bien enterado? Has vuelto a casa de Ferrand, donde ninguno de nosotros ha puesto los pies desde el 98. No digas que no; os he visto juntos en el Luxemburgo la semana pasada... Confiésalo; quieres dejarnos.

—Si así fuera, respondió Juan con una vivacidad que revelaba su protesta contra la inquisición de que era objeto, no tendrías que interrogarme sobre eso, sino que sería yo quien hablaría el primero. Leo lo que me place. Veo a quien me conviene. Y si estoy aquí esta noche es porque Rumesnil fué esta mañana a mi casa para recordarme la discusión sobre la conferencia Chanut y advertirme que sería borrascosa. Sabiendo el interés que tienes en este asunto he querido ponerme de acuerdo contigo... y me pagas bien...

Se produjo otro silencio que Cremieu-Dax rompió otra vez el primero al decir, envolviendo a su amigo en una mirada de cariño:

—Perdóname, Monnerón, si te he ofendido. He hecho mal y lo reconozco. Eres tal leal, que estoy seguro de que si cambiaras de campo sería yo el primero que lo sabría. Lo he creído así y ya sabes que no puedo ser indiferente cuando se trata de nuestra Causa. El momento es solemne. Si hoy se realiza la alienza entre los trabajadores manuales y los trabajadores espirituales, estará fundado el porvenir y habremos ganado siglos en pocos años. Nuestra pobre U. T. no es más que un pequeño grupo de los que se están formando a estas horas. Pero del éxito de esos treinta o cuarenta grupos depende el triunfo en la batala. Que se desbande uno de esos grupos, otro deslpués y otro uego, y es como un regimiento que huye. Eso basta para provocar el pánico. Por eso me desesperaba la idea de perderte. Pero te quedas. No hablemos más de eso y perdóname... Vamos a preparar la discusión de esta noche... Vuelvo en seguida.

Al acabar su discurso, se levantó con el pretexto de ir a dejar sus platos en el mostrador, pero en realidad para cortar la conversación. Por mil pequeños indicios había adivinado que su amigo no estaba a gusto en la sociedad que él había fundado y que era toda su vida. Después de haber temido su dimisión le había obligado a una declaración terminante y Juan seguía siendo socio de la Unión Tolstoi y socio activo, puesto que se tomaba interés por la conferencia Chanut. Cremieu-Dax se atenía a ese dato positivo con ese agudo sentido del hecho, heredado del hombre de negocios que era su padre y puesto al servicio, por un raro contraste, del más exagerado colectivismo. Juan conocía esa tendencia particular de aquel espíritu y estaba seguro de que fiel al adagio latino: quieta non movere, su camarada no hablaría ya de los puntos que era inútil tratar inmediatamente. Pero había adquirido la prueba de que su pensamiento no escapaba a la vigilancia que su amigo ejercía sobre sus colaboradores y especialmente sobre aquel a quien más quería. Después de todo, Juan le había dado ese derecho asociándose a una obra de la que el iniciador hablaba con tan absoluta fe, mientras que él se había prestado a ella sin interesar el fondo de su corazón y como un experimento de filantropía que debía prolongar su acuerdo con su padre. Una vez más se sentía víctima de su incapacidad para afirmarse clara y virilmente en una personalidad simple y concreta. Era como un árbol que se inclina a impulso de los vientos porque no tiene bastante tierra alrededor de sus raíses, mientras miraba a Cremieu-Dax darle el espectáculo de un hombre consecuente con sus ideas, porque está de acuerdo con su origen y sabe verdaderamente lo que quiere. Sus brillantes ojos de árabe estaban risueños por un motivo muy humilde, pero nada lo es para un sectario si sirve a su partido.

—He pedido coliflor en ensalada y ya no hay. Se hacen siempre cuarenta raciones de cada plato, y esto prueba que a las seis de la tarde se han servido cuarenta comidas. Ya recuerdas que en agosto no teníamos más que quince. Hemos, pues, ganado, veinticinco en tres meses. La cosa sube. Y después, me gusta que un plato tenga aceptación, pues el cocinero los elige para que en lo posible, los camaradas encuentren aquí lo que no pueden hallar en otra parte. ¡Y pensar que con un restaurant como el nuestro en cada calle habríamos curado la plaga del alcoholismo! Supongo que no negarás que esto es un progreso...

Aquella fué su última alusión a la frase de escepticismo que tan vivamente había afeado a Juan, el cual no pudo menos de comparar aquel gozo optimista con el acceso de misantropía que él había experimentado aquella tarde ante las tabernas del faubourg Saint Marcel. Monnerón miró a su alrededor como para buscar motivos para asociarse a las impresiones de su amigo. ¡Ay! Las fisonomías de los obreros que estaban comiendo y bebiendo líquidos higiénicos hacían revivir en él aquel sentimiento desesperado que se traducía en la fórmula: «¿Para qué? ¿Cómo participar de la alegría del utopista, cuando estaba viendo a todos aquellos obreros, evidentemente

M.E.C.D. 2016

ALQUILERES

92 SANTOS SUAREZ - MENDOZA

PAZ 203 ENTRE ZAPOTES Y SAN Bernardino en Santos Suárez se alquila de 3 a 6 de la tarde.

PAZ Nro. 72 ENTRE SANTOS SUArez y Enamorados, portal, sala, saleta, comedor, tres habitaciones, costurero, baño, cocina, calentador, cuarto criados carbonera, patio traspatio, frutales, gallinero. Véase de 1 a 6 tarde.

93 LUYANO

CASITA EN 13 PESOS

Sala, cuarto, balcón, muy fresca, abundante agua y todo el servicio independiente. Herrera 251 altos esquina a Reforma, Luyanó, llaves en altos de esquina.

95 ARROYO APOLO-CALABAZAR

SE ALQUILA LA VILLA CUCA CALzada Arroyo Apolo 14. Sala, dos cuartos, comedor y servicios, mucho patio y frutales. $18.00. Telf. I-7228.

96 LOS PINOS y NARANJITO

REPARTO LOS PINOS SE ALQUILA precioso chalet tres habitaciones, baño completo, terraza patio con frutales. Ave. de Los Pinos entre Finlay y Naranjito. Llave la misma.

97 GUANABACOA, REGLA Y CASA BLANCA

ALQUILO CASA 2 PLANTAS MAMpostería, propia para industria. Barreto No. 60, esquina San Andrés, Guanabacoa. Portal, sala, hall, saleta, once grandes salones, elevador carga, 3 cuartos, 2 grandes servicios sanitarios, patio cementado. Línea ferrocarril, $100.00. Informes M-2222. Leyte-Vidal.

GUANABACOA, LEBREDO 16, SE alquila hermosa casa compuesta de sala, comedor muy grande, 5 cuartos de 5 x 6, baño intercalado con agua caliente, galería de persianas de 2 metros de ancho por el frente de los cuartos, pantry, cocina y servicio de criados, patio, jardín con canteros, traspatio grande con árboles frutales y salida a la calle Jesús María, en el sótano 2 grandes habitaciones, comedor, cocina, baño y servicios. También se alquilan los altos con entrada independiente compuestos de 2 grandes habitaciones, comedor, cocina y servicios. Informes en la misma o por el teléfono I-3039.

98 ALQUILERES VARIOS

ARROYO NARANJO: ALQUILO CAsa con mucha arboleda. Cuatro cuartos, dos baños. Luz número once. Informan teléfono A-6222. Precio $30.

PLAYA DE SANTA FE. ALQUILO casa tres cuartos amplio hall, comedor, cocina, baño portal, patio, con frutales. ganga $40.00 por dos meses, Hacienda Nro 9.

PLAYA SANTA FE 1a. 37, ALQUILO altos con cuatro cuartos demás comodidades, agua corriente, se alquilan cuartos por separado informan en la misma. Telf FO-3793

SE ALQUILA EN LA PLAYA DE Guanabo por el resto de la temporada casa de 2 cuartos, sala, comedor cocina y baño. Informes en la playa Sr. Paliza

VARADERO. CHALET AL LADO Club Náutico con ocho cuartos, 4 baños de familia y tres cuartos y baño criados amueblada, con todo lo de cocina loza y cristalería, dos garages se alquilan Agosto y Septiembre. Informan FO-1071

AMUEBLADAS

O sin amueblar tenemos casas, departamentos, habitaciones. Habana, Marianao: Repartos, modernas lujosas. También oficinas independientes, modernas, salón de espera, teléfono, luz, telefonista: «Bolsa de Contratación» Cuba 209 Telf. M-6961.

VERANEE EN LA PLAYA SANTA Fé, casa para familias, con asistencia y comidas o sin ellas, por semanas o meses, según desee solo a personas decentes. precios módicos. Calle Primera Nro 66 informan Reina 202 altos, esquina a San Nicolás. Habana.

PLAYA DE COJIMAR

Se alquilan magníficos apartamentos con terraza y jardín frente al mar. Informes: Joaquín Boada, teléfono F-5956

SE SOLICITAN

102 AGENCIAS COLOCACIONES

LA MATANCERA, A-7740

Servimos para cualquier parte de la Habana y repartos servidumbre de ambos sexos del país y extranjeros, con referencias, servicio rápido. Sol 465 entre Egido y Villegas.

«LA HABANERA» U-1880
NEPTUNO Y ESPADA

Servimos personal de hombres y mujeres, blancas, de color, extranjeras, del país de toda confianza cocineros, criadas, manejadoras(lavanderas, sirvientes a Clínicas, empleados de hoteles, buenos choferes, cocineros para casas de comercio. U-1880.

OFICINISTAS Y TECNICOS

Contadoras, taquígrafos inglés español, mecanógrafos, técnicos etc. Unica oficina que sólo se dedica a empleados examinados por profesor de comercio y personas competentes. Van al interior Gill. Obispo 309. teléfono A-4022 llame de 9 a 1. Habana

LA OTILIA. F-4806

Sirvientas con referencias para todas las casas de familias honorables. Pida aquí su cocinera, lavandera, manejadora, costurera, criado para comedor, matrimonio para campo o ciudad, institutrices o criadas alemanas, masajistas. K Nro. 361 entre 19 y 21 Vedado.

SENORA

Dice Ud. que no hay criadas buenas? Es que Ud. no las pide a La Agencia Beers, que tiene crédito de años de la buena clase de servidumbre que se facilitan; también para empleados buenos y competentes para oficinas. Plaza de la Catedral 54. Tel. M-7730.

LA EUROPA. F-3019. NUEVA AGENcia. Calle 6 No. 357 entre 15 y 17, Vedado. Colocamos rápidamente todas clases de servicios extranjeros y del país. Sueldo de $8 a $30. También nos hacemos cargo de venderle, alquilarle sus casas o apartamentos con o sin muebles.

«LA ORIENTAL» U-5388

San Rafael y Gervasio. Tenemos numeroso personal de mujeres y hombres, blancas, de color, extranjeras, del país, cocineras, criadas, manejadoras, mensajeros, sirvientes para clínicas, serenos, choferes, ayudante de cocina, personal por horas. U-5388.

Residencial A-7465

Servidumbre en general, cubana y extranjera, Referencias investigadas. Personal para oficinas, comercio, industrias, hospitales, etc. Abierto todos los días San Lázaro No. 320.

BOLSA DE CONTRATACION
Cuba No. 209 Teléfono M-6961
Neptuno No. 804 Telf. U-6337

Personal para oficinas. Técnicos y profesionales para todas las ramas. Buena servidumbre para las mejores familias. Abierto todos los días.

AGENCIA DE CONTRATACION TEL. M-1149. La Comercial. Aguila 759, esquina Monte. Servicio doméstico del país y extranjero, criadas, cocineras, criados, choferes, camareros, dependientes, cocineros, fregadores, pinches y repartidores cantinas.

AGENCIA DE CONTRATACION. — F-2524. La Americana, 25 No. 407, Vedado. Servicio doméstico país y extranjero, criadas, cocineras, niñeras, choferes camareros, dependientes, cocineros, cocineras, fregadores, pinches, lavanderas y repartidores cantinas.

SE SOLICITAN

102 AGENCIAS - COLOCACIONES

AGENCIA DEL VEDADO. 12 Y 23. F-3141. Servimos rápidamente Habana y repartos. Tenemos: cocineras, cocineros, reposteras, sirvientas finas, manejadoras, criadas, extranjeras y cubanas, chauffeurs, etc. y gran variedad sirvientes del país.

AGENCIA DE CONTRATACION, TEléfono M-1149, La Comercial. Aguila 759, esquina Monte. Servicio doméstico del país y extranjero, criadas, cocineras, criados, choferes, camareros, dependientes, cocineros, fregadores, pinches y repartidores de cantinas.

SE SOLICITA CRIADA PARA TODO los quehaceres de una casa, tiene que saber cocinar muy bien de lo contrario no se presente. Es para matrimonio solo. Dormir fuera. Aguila 651 altos, departamento 4

103 CRIADAS-CRIADOS

SE SOLICITA UNA CRIADA PARA la limpieza, y ayudar a la cocina. Amargura 263, 1er. piso.

EN ESTRELLA 553, BAJOS ENTRE San Carlos y Marqués González solicitan sirvienta para cocinar y limpieza de la casa. Muy corta familia. Si no tiene buenas referencias que no se presente.

SE SOLICITA CRIADA PARA TODOS los quehaceres de una casa. Tiene que saber cocinar muy bien, de lo contrario no se presente. Es para matrimonio sólo. Dormir fuera. Sueldo $12 y que tenga referencias. Aguila 561 (altos), Dpto. 4.

SE NECESITA CRIADA ESPAÑOLA de mediana edad duerme en la colocación. Matadero 19 2o piso.

104 COCINERAS Y COCINEROS

SOLICITO PARA COCINAR Y LIMpiar apartamento pequeño, cuatro personas, mujer limpia que cocine bien. Sueldo $7.00 Neptuno 205 primer piso.

SOLICITO BUENA COCINERA DE primera repostera, de color con recomendación de casa importante. De las 2 en adelante informan en Calzada 914 esquinoa 8, Vedado

SE NECESITA COCINERA BLANCA de mediana edad para finca cerca de la Habana Compostela 362 Bruno.

SOLICITAMOS

Cocineras reposteras y toda otra clase de servidumbre fina en general acostumbrada a servir bien. Cuba No. 209. Neptuno 804 esq. M. González. Abierto todos los días.

SOLICITO MUCHACHA BLANCA PAra cocinar, que sepa su obligación, buenas referencias, dormir colocación, sueldo $15.00. Luz 5, altos, esquina a Morell, Víbora.

SE SOLICITA UNA CRIADA PARA cocinar y limpiar para un solo matrimonio tiene que dormir en la colocación. Juan Delgado 236 altos esquina Milagros Santos Suarez.

SOLICITO PARA COCINAR Y LIMpiar corta familia, muchacha blanca o mulatica, dispuesta y trabajadora, duerma colocación. referencias, buen trato. Sueldo $12.00. J No. 356, entre 17 y 19, Vedado

105 MANEJADORAS

SOLICITO MANEJADORA BLANCA, o parda mediana edad, para niño 4 años ayude pequeña limpieza, que duerma en la colocación, sueldo 8 o 10 pesos; presentarse de 1 a 4. Calle 25 No. 709, entre D y E Vedado. 105

114 AGENTES VENDEDORES

SOLICITAMOS AGENTES EN TOdas las localidades para vender caramelos, bombones y chocolates en paquetes de 1, 2 y 5 centavos. Escriba pidiendo exclusiva a A. Simeón, Fábrica de productos Malteados, Prufina Nro 559 Luyanó, Habana.

SE DESEA OFRECER AGENCIA DE Bufete en esta Capital, a varias damas de buena presencia, que tengan condiciones de trato y necesiten trabajar; asegurándole sueldo no menor de dos pesos diarios, si se tienen aptitudes. Indispensable referencias, sin cuyo requisito no debe molestarse. Informes próximo día primero de 8 a.m. a 12 m. y de 2 p.m. a 6 p.m. en Cuba 468, Departamento 216.

SE SOLICITAN AGENTES VENDEdores para venta de cortinas venecianas en la Habana e Interior. Theodoro y Cía. Prado 112.

SOLICITO EN CADA PUEBLO DE LA Isla, personas que conozcan y tengan aptitudes para visitar el Comercio de su término para representarnos con la seguridad que se trata de algo nuevo en el Interior, y de mucha necesidad para toda clase de Industria y Comercio. No tiene que hacer aportaciones en efectivo de ninguna clase. Para informes «Oficina Gestora Mercantil» Prado 561. Primer Piso.

AGENTES

Se solicitan en todos los pueblos del interior Se prefieren los que actualmente sean agentes de ómnibus y similares o también consultorias comerciales, pida la agencia dando sus referencias y posibilidades, Gill Obispo 307, Habana.

SOLICITO AGENTES VENDEDORES para darles zona con exclusiva de varios productos, informes en Domínguez Nro. 303, Cerro J. Daltabuit de 3 a 5 p.m.

GANE 100 PESOS MENSUALES, vendiendo productos Columbu deseamos agentes en la Habana e interior de la república. Diríjase a Columbu, Marqués González 313 Habana.

SOLICITUDES. SOLICITO COMISIOnes y representaciones para la provincia de Camagüey, con 25 años experiencia comercial referensias a sarrano, González Hurtado 12 Camagüey tisfacción y garantía metálica. S. Se- $4.85.

SI SOLICITAN CUATRO EXPERtas envolvedoras de caramelos con recomendaciones de las casas que han trabajado, así como una envolvedora de chocolate. Felices. Arbol Seco Nro. 270

SEÑORA O SEÑORITA: ULTIMO LLAmamiento; ¿Quiere Vd. ganar dinero? Visítenos y le explicaremos cómo. La mejor oferta de trabajo del año! Esperamos su grata visita. Aguiar 361 Edificio Trust Co. Departamento 515 Habana.

NANCY. SE SOLICITAN MUCHAchas activas que sepan las cuatro reglas. Buena retribución. Hora de 9 a 10 a. m. Dresses Importers Co. Manzana de Gómez 346.

SOLICITAMOS AGENTE PARA TOda al República de los afamados caramelos Vázquez, y confituras en general. fabricados en el hogar Santa Lucía de Ciegos. Teléfono FO-7554 General Lee 25 Marianao.

PIANOS ULTRA MODERNOS «SPInetts» y 1/4 cola, solicitamos agentes en todos los pueblos de la República para darles nuestra representación exclusiva de nuestros pianos de las famosas marcas «Bluthner» de Alemania y «Wurlitzer». Los interesados deberán ser profesores o personas relacionadas con ellos. Enviaremos detalles y catálogos a aquellas personas que nos escriban. «La Internacional» Prado 256 Habana.

AGENTES VENDEDORES, EN PUEblos del interior, pueden ganar de $40.00 a $80.00 mensuales trabajando nuestra línea, medias de seda. Envío de muestrario al recibo de giro por $1.50 a J. Albert, Animas 318. Habana.

115 OFICINISTAS

A GANAR DINERO

Solicitamos para la Habana y el interior vendedores activos relacionados en fábricas, comercios y oficinas, para vender estas originales hevillas de «Acero-níquel». Artículo nuevo patentado, de fácil venta. «Los Cubanitos» Neptuno 525

NECESITO DOS DEPENDIENTAS Y un joven para departamento ventas. También necesito un sereno, dos sirvientes para Clínica. un fregador. un chauffeur y un criado. $25. Compostela 362, agencia.

SE SOLICITAN

OFICINAS

OFICINA CENTRICA GANGA! OBISpo entre Aguiar y Habana con luz, limpieza, teléfono muebles de recibidor por sólo $8.00 cedo parte de mi oficina llame de 9 a 1 al A-4022

HABITACIONES -OFICINA AMplias Obispo 303 altos café Europa desde 12 pesos hay especiales para hombres solos. Hay elevador.

PALACIO DE PEDROSO
Cuba Nro. 64, (FRENTE AL ANFITEATRO)

Se alquilan amplios y ventilados locales para oficinas en el antiguo Palacio de Pedroso, uno de los edificios más históricos y bellos de la Habana Colonial, acabado de restaurar, bajo los auspicios de la Comisión Nacional de Arqueología. Inmejorable situación, frente a la entrada del puerto y amplio parque. Informan en el mismo todo el día. M. A. Lefrebre, Teléfono F-5817

ALQUILO EN PUNTO CENTRICO, espaciosa sala con su saleta propia para comercio o profesional. Informes Telf. A5-4801

SALA ESPLENDIDA, DOS VENTAnas, piso de mármol, entrada independiente, se alquila para oficina o comercio, a precio increíblemente bajo. Aguila 63 bajos entre Colón y San Lázaro.

PARA OFICINA O CONSULTORIO, alquilo Departamento en Manrique 360, bajos. En la misma se informa $12.00 mensuales.

POR $7.00 ALQUILO OFICINA COMpleta, amueblada, Manzana de Gómez departamento 555 de 3 a 5

116 SOCIOS

SE SOLICITA SOCIO CON MIL PEsos, negocio en marcha utilidad y garantía. Informa Suárez, Centro Mercantil Monte 561 Telf. M-9417

SOLICITO SOCIO con $4.500

Para un negocio que deja al mes 400 pesos. fácil de manejar. Informes Galiano 509 García.

117 SOLICITUDES VARIAS

SOLICITO MATRIMONIO PARA ENcargado de casa de inquilinato, con fianza en efectivo de $150.00. Sueldo 15 pesos y habitación. No se presente proponiendo otra casa. Blanco 116 altos de 2 a 5 p. m.

SOLICITO FAMILIA NUMEROSA. Cedo magnífico negocio garantizado por contrato a familia numerosa disponga de mil pesos. Trabajo fácil, decente, productivo. Asegurado beneficio cincuenta a cien pesos semanales según número familiares incluso fuera de la Habana, Diríjanse sólo por escrito a Especial Avance, Apartado 2038, Habana, especificando sexo y edad familiares. Absoluta seriedad.

FARMACEUTICA SIN PRETENSIOnes, solicita regencia activa o pasiva en Habana o interior. Telf. FO-2039 Dra. López 3a 57 entre 16 y 18, Almendares Habana.

SOLICITO COMISIONES EXCLUSIvas para el término de Regla. Virgilio García 27 de Noviembre Nro 30, Reglo.

PARA COLEGIO NECESITO GUAgua con su choffer. Informan Telf. FO-3741

ESPAÑOL CIUDADANO CUBANO con 27 años de experiencia comercial solicita artículos de fácil venta para vender a comisión en la provincia de Santa Clara. Puede ofrecer referencias a satisfacción y dar garantías en metálico. Asunto estrictamente serio. Dirigirse a J. Martínez. Zulueta.

SOLICITO UN HOMBRE Y UNA MUjer (señora o señorita) para trabajar medio día a sueldo. Ha de ser persona que realmente necesite trabajar, pues aunque no es para vender, es para dar a conocer producto en la calle. Indispensable buena presencia e instrucción. Romay 60 de 8 a 9.30 y de 4 a 6.

SE SOLICITA PERSONA QUE SEPA bordar a máquina o a mano ropa fina de niños. Traer muestra de 8 a 10 a. m. San Rafael 353.

SE OFRECEN

118 CRIADAS-CRIADOS

OFRECESE ESPAÑOLA PARA CUARtos, comedor o criada de mano. Buenos informes. Teléfono I-6020.

SE DESEA COLOCAR UNA JOVEN española para criada de mano. Sabe servir a la mesa, tiene referencias, no le importa ir a finca o playas. Teléfono F-6136.

SE DESEA COLOCAR UNA MUCHAcha española para criada de mano o comedor, sabe servir, tiene referencia. Lava ropa fina. Telf. F-3156.

SE DESEA COLOCAR UNA MUCHAcha española para criada de mano, no le importa cocinar para un matrimonio solo, sabe trabajar y tiene buenas referencias. F-4408.

SE DESEA COLOCAR UNA MUCHAcha española, lleva tiempo en el país, para cuartos o criada de mano; tiene buenas referencias. Sueldo no menos de $15. Teléfono F-6047.

JOVEN ESPAÑOLA DESEA COLOcarse para criada de mano o manejadora, en casa de moralidad. Tiene referencias. Telf. FO-1189.

SE OFRECE JOVEN ESPAÑOLA PAra comedor a la rusa. o criada de mano, está dispuesta a acompañar, va al extranjero, también trabaja por horas. Informes U-2667. Llame a Lola.

SE OFRECE EXCELENTE SIRVIENta para criada o cuartos. de color, inmejorables referencias, consciente y trabajadora. Va a donde la soliciten, sin mayores pretensiones. Habana, Vedado o Repartos. M-7375.

SE OFRECE CRIADA DE MANO ESpañola, sabe cumplir con su obligación. Tiene buena referencia. Teléfono M-1280. No menos 15 pesos.

SE DESEA COLOCAR UN JOVEN ESpañol en casa particular para comedor u otros quehaceres. Tiene buenas referencias de casas muy conocidas. Llame por el Telf. F-3667.

SE OFRECE CRIADO ESPAÑOL SIRve a la rusa hace coteles y plancha trajes de caballero tiene referencias si es para el campo no tiene pretensiones informan Telf. U-5388 y A-8551

SE DESEA COLOCAR UN BUEN sirviente lo mismo en casa particular que en cualquier casa de comida o café, llame al F-6227

DESEA COLOCARSE UNA MUCHAcha española para limpiar, no le importa lavar ropa, sabe su obligación y tiene referencias. No duerme en la colocación. Telf. F-2255.

SE OFRECE EXCELENTE CRIADA de mano o cuartos, con muy buenas referencias y excelente conducta. Va a donde la soliciten. Prefiere Vedado, Víbora, Repartos, es trabajadora. F-3141.

DESEA COLOCARSE UNA JOVEN para limpiar. Sabe algo de cocina. duerme fuera, desea buen sueldo. En la misma otra para manejadora. Teléfono M-4626.

DESEA COLOCARSE UNA ESPAÑOla de criada de mano o para cocinar. también tiene buenas referencias de casas donde trabajó, San Pablo 418, teléfono U-1807.

SE OFRECE UNA MUCHACHA PAra criada de mano. Telf. M-9596

CRIADO DE MANOS SE OFRECE español práctico en todo servicio fino y con referencias de buenas casas, es persona formal sólo y va a donde quiera se le ofrezca, hace toda clase de coteles y ponches, le informan M-2360

SE DESEA COLOCAR JOVEN ESPAñola para cuartos o comedor sabe algo de costura FO-2672

SE DESEA COLOCAR UNA JOVEN española para criada de manos o de cuartos tiene buenas referencias llame al U-6976

SE OFRECEN

118 CRIADAS-CRIADOS

SE OFRECE UNA MUCHACHA DE color para criada de mano o para cuartos sabe cumplir con su obligación prefiere el Vedado tiene referencias Telf F-2133

SE OFRECE UNA JOVEN CRIADA de manos con referencias. También se coloca de manejadora, cocinar sencillo, lavandera o por horas, sin pretensiones. Informes Herrera F-2019.

DESEA COLOCARSE UNA MUCHAcha española para limpiar no le importa lavar ropa, sabe su obligación y tiene referencias. No duerme en la colocación. Telf. F-2255

DESEA COLOCARSE UNA MUCHAcha española, para todo servicio de matrimonio, buena referencias. No menos de $15. Telf. M-8795.

SE DESEA COLOCAR UNA SEÑORA de 40 años para cocinar, sabe cumplir con su obligación, tiene referencias. Informa F-6086.

SE OFRECE UNA CRIADA CON buena presencia para cuartos, costura o comedor, tiene buenas referencias, es consciente de sus deberes, sale a los repartos o donde se ofrezca. Teléfono F-2524.

SE OFRECE UNA CRIADA CON BUEna presencia para cuartos, costura o comedor, tiene buenas referencias es consciente de sus deberes; sale a los repartos o donde se ofrezca. Teléfono M-1149.

SE OFRECE MUY BUEN CRIADO de mano español, práctico en todo lo que requiere un buen servicio, es formal y trabajador. cualidades finas con muy buenas referencias. Teléfono A-9854.

SE DESEA COLOCAR UNA JOVEN mestiza de criada de manos o para cocinar y limpiar, duerme en la misma. Telf F-6857

SE OFRECE UNA CRIADA CON buena presencia para cuartos, costura o comedor, tiene buenas referencias, es consciente de sus deberes, sale repartos o donde se ofrezca. Teléfono F-2524.

ME OFREZCO COMO UNA MUCHAcha formal que sabe cumplir con sus obligaciones de criada de mano o manejadora. Tengo referencias; he trabajado en casas conocidas. Informan en el A-7465.

DESEA COLOCARSE DE SIRVIENte o camarero o para cualquier otro trabajo Tiene referencias. M-8496

SE DESEA COLOCAR UNA MUCHAcha española para criada de manos informan en Cienfuegos Nro 106 teléfono M-7853

SE DESEA COLOCAR UN CRIADO español con buenas referencias Informan Telf F-6185 preguntar por Gerardo.

SE OFRECE JOVEN ESPAÑOLA PAra criada de mano. o servicio matrimonio, es fina y tiene referencias. Teléfono M-4416.

SE OFRECE UNA SEÑORA DE MEdiana edad blanca para limpiar o cuidar niños también una cocinera de color en el radio de la Habana. Llamar al U-1618.

SE DESEA COLOCAR UN JOVEN blanco con muy buenas referencias. Sabe servir la mesa y hacer dulces. Llame F-2939 pregunte por Pedro.

SE DESEA COLOCAR UNA ESPAñola de mediana edad para corta familia, cumple con su obligación. Informan FO-2490.

SE DESEA COLOCAR UNA JOVEN cubana para criada de mano, teléfono M-2090

SE DESEA COLOCAR UNA MUCHAcha española de criada de manos o de manejadora es trabajadora y formal desea casa de moralidad. Llame al teléfono F-2084

SIRVIENTE SOLICITA COLOCAción muy competente en todo lo que requiere un fino servicio y valet con certificados de 5 y 7 años de familias distinguidas del Vedado, alto, buena presencia, finos modales. Telf. M-4647

SE DESEA COLOCAR UNA JOVEN española para criada de mano o cuartos, no importa repartos, desea casa de moralidad, Telf. X-2337.

SE DESEA COLOCAR UNA ESPAñola para limpiar y cocinar a un solo matrimonio, es formal, sabe cumplir con su obligación, lleva tiempo en el país. No va para los Repartos. F-6060

SE OFRECE UNA CRIADA CON buena presencia para cuartos, costura o comedor, tiene buenas referencias, es consciente de sus deberes; sale a repartos a donde se ofrezca. Teléfono M-1149.

CRIADO SE OFRECE JOVEN ESPAñol práctico en el servicio de mesa sale para los repartos si es necesario. Tiene referencias de las casas que ha trabajado Telf. M-3339.

SE DESEA COLOCAR UN JOVEN ESpañola para criada de manos o de cuartos, tiene referencias. Teléfono: M-3983.

MUCHACHA ESPAÑOLA DESEA COlocarse para cuartos o comedor, entiende algo de costura, si es un matrimonio solo para todo, sabe trabajar, lo mismo con familia americana, tiene referencias. Prefiere Vedado. Teléfono I-6243.

SE DESEA COLOCAR JOVEN DE COlor para las dos cosas a matrimonio, se prefiere apartamento, no menos de 15 a 18 pesos, tiene buenas referencias. desea buen trato, prefiere Vedado Teléfono F-4844.

SE DESEA COLOCAR BUEN CRIADO de manos español para comedor u otros quehaceres, es formal y cumplidor. Tiene buenas referencias. Teléfono F-3517.

SE OFRECE ESPAÑOLA FINA PARA cuartos y costura lo mismo para atender una señora experta en el más fino servicio con las mejores referencias. Informan Telf. A5-2891.

SE DESEA COLOCAR UNA JOVEN española de criada de manos. En casa de moralidad. Sabe cumplir sus obligaciones. Informan San Rafael 463 entre Lealtad y Campanario. Teléfono A-6739.

JOVEN DE COLOR FINA Y PRESENtable desea colocarse en casa de buena familia como criada por horas de 8 a 12 o hasta las 3 de la tarde tiene buenas referencias y en los repartos. FO-1077.

SE DESEA COLOCAR UNA ESPAñola para criada de mano o comedor es cumplidora y tiene buenas referencias teléfono A5-1381 inquisidor No. 516 entre Luz y Acosta, pregunten por Aurora. Llamar después de las 9½.

DESEA COLOCARSE UN CRIADO formal, trabajador, sabe servir a la rusa y entiende de cocina. Va afuera sin pretensiones. 11 años en una casa. La Sierra 15 y 16. Telf. FO-4264.

SE OFRECE CRIADO ESPAÑOL CON buenas referencias de casas particulares, sabe servir la mesa. Teléfono FO-3882.

UNA JOVEN DEL PAIS BLANCA DEsea colocarse para criada de manos, es trabajadora, fina y cumplidora, con muy buenas referencias. Informes Teléfono F-7043.

SIRVIENTE ESPAÑOL DESEA COlocarse con buena familia para servir el comedor y demás quehaceres. Tiene referencias de las mejores familias. Teléfono M-4157.

SE OFRECE UNA BUENA CRIADA de manos, con buenas referencias, salgo a finca o playa y también trabajo por horas soy muy cumplidora y muy formal. Tengo buena presencia. Informes M-7375.

SE OFRECE UNA MAGNIFICA CRIAda de manos, muy práctica en el servicio doméstico, lo mismo para criada de cuartos, tengo referencias de años. Salgo a finca o playa. Informes F-3141.

DESEA COLOCARSE UNA BUENA criada de manos, sabe de comedor y cuartos. Tiene referencias y también maneja niños. es muy formal y trabajadora M-3339.

SE OFRECE SIRVIENTE JOVEN española con buenas referencias, sirve rusa, francesa, cuartos, costura, es fina y sabe trabajar. Teléfono FO-9542.

SE OFRECEN

118 CRIADAS-CRIADOS

DESEA COLOCARSE UN JOVEN español de criado de mano, tiene referencias de casas conocidas de donde ha trabajado, sin pretensiones. Telf. U-2235.

SE OFRECE UN MAGNIFICO CRIAdo español muy práctico en todo el servicio doméstico le gusta cumplir con su deber, entiende algo de jardín, tiene buenas referencias. Informan: M-4038

DESEA COLOCARSE PARA CRIADO o manejadora joven blanca cumplidora y cariñosa. F-6244.

SE DESEA COLOCAR UN JOVEN DE criado de manos o ayudar limpieza, tiene buena referencias. Llame al Telf. M-4890.

SE OFRECE UN CRIADO DE COmedor español. Tiene referencias es hombre solo y sale al campo y repartos. Sabe preparar cocteles y plancha ropa de caballeros. Informan A-8551.

SENORA

Nosotros haremos lo posible para mandarle o conseguirle la persona o clase de servidumbre que usted necesita, llamándonos a los teléfonos: M-6961, M-6962, U-6337. Abierto todos los días.

DESEA COLOCARSE UNA MUCHAcha joven blanca para servir una mesa o para limpiar y dormir fuera. M-2124

SE DESEA COLOCAR UNA MUCHAcha para limpiar y coser, sabe coser muy bien y muy trabajadora y honrada y si no es familia honrada no molesie. Telf. M-9316.

SE DESEA COLOCAR UN BUEN criado español, con buenas referencias. Teléfono A-4415.

SE OFRECE UN BUEN CRIADO ESpañol sirve bien a la rusa con magníficas referencias de casas que trabajo varios años. Telf. F-6077. Línea y 4.

119 COCINERAS-COCINEROS

BUENA COCINERA REPOSTERA SE desea colocar. tiene muy buenas refebuenas referencias. Telf. F-6022.

DESEA COLOCARSE UN JOVEN de cocinera intachable, mucha experiencia sabe hacer dulces, buenas referencias Telf. F-3337 Carreras.

SE OFRECE UN JOVEN ASIATICO de cocinero y repostero, con experto de cocinar, tiene buena referencia, deseo casa familia americana o cubana Informan Telf. M-5022.

UNA SEÑORA ESPAÑOLA DESEA colocarse de cocinera repostera, duerme o no en la colocación. Teléfono FO-7847. No se coloca menos de 20 pesos.

SE OFRECE COCINERO ESPAÑOL para casa particular cocina criolla y española tiene referencias sabe de repostería es hombre solo y sale al campo. Telf M-6373

COCINERO CHINO SE OFRECE A casa particular y tiene buenas referencias informes Telf F-6040

SE OFRECE UNA BUENA COCINEra para cocinar sólo o para cocinar y limpiar a corta familia. Sale a los repartos. Es limpia y trabajadora. Informan A-6858.

SE OFRECE COCINERA CON BUEna sazón para cocinar sólo o cocinar y ayudar, tiene referencias, sale a los repartos y duerme en la colocación o fuera según trato. Informan Aeléfono F-2524.

SE OFRECE UNA COCINERA CON buena sazón para ayudar sólo o cocinar y limpiar o ayudar; tiene buenas referencias, sale a los repartos y duerme en la colocación o fuera, según trato. Teléfono M-1149.

SE OFRECE UNA COCINERA INglesa, sabe cocinar a la española, inglesa, es repostera, formal y tiene quien la garantice. Económica, sabe hacer plaza. Si es un matrimonio se coloca para todo. Es muy limpia. F-6993.

SE DESEA COLOCAR UNA BUENA cocinera española. es repostera, pastelera, cocina criolla y española. Tiene buenas referencias. Telf. M-2879.

UNA JOVEN ESPAÑOLA OFRECE sus servicios para matrimonio sólo o corta familia en casa de moralidad. Cocina y limpia. Cuenta con muy buenas referencias. No trabaja por un sueldo pequeño, sabe repostería. Teléfono A5-6551, para informar. Vive en la calle 25 número 568, entre H y G. Vedado.

COCINERA REPOSTERA ESPAÑOLA con buenas referencias, desea colocarse. Telf. FO-2140.

ENGLISH SPEAKING . OMAN seeks position with Cuban or american familly ar cook competent in pastry and an good cooking Have good references please call Matilde. Telephone FO-3483

SE DESEA COLOCAR UNA SEÑORA española para servicio de matrimonio o corta familia. Telf. M-4073.

SE DESEA COLOCAR COCINERA española, hace plaza y duerme fuera o dentro, según le convenga a ella o a la señora. Sabe de repostería, o para matrimonio extranjero. A-8616.

SE DESEA COLOCAR UNA BUENA cocinera muy limpia y con referencias sabe hacer dulces, duerme en la misma informan A-0423 de 8 a 11

SE OFRECE COCINERA, LIMPIA, aseada, con muy buena sazón y excelentes referencias. Va a donde la soliciten, es consciente y cumplidora. Duerme y no. F-3141.

DESEA COLOCARSE UN ASIATICO cocinero repostero, cocina a la criolla y española en casa particular y comercio, siempre cocinó en Hotel y Restaunt, tiene buenas referencias informan teléfono M-6564 por Antonio Luo.

DESEA COLOCARSE UNA JOVEN española para cocinar y limpiar, siendo corta familia o para un trabajo solo, sueldo de 15 pesos en adelante Telf. M-4025

SE DESEA COLOCAR UNA SEÑORA española para cocinar o cocinar y limpiar a corta familia, no me importa ir al campo. Es trabajadora y sabe su obligación. Telf. M-3217 Habana.

SE OFRECE SUPERIOR COCINERO español sin familia sabe las tres cocinas repostería, pastelería helados y platos fríos, limpio y económico en la cocina con referencias. Sueldo de situación Sale al campo trabajó con las mejores familias Antonio Vega. M-5600

SE COLOCA UNA ESPAÑOLA DE mediana edad para cocinar y limpiar casa chica tiene referencias no le importa salir a los repartos. Teléfono F-2084

UNA SEÑORA ESPAÑOLA SE DEsea colocar para cocinera o limpiar sabe cumplir con su obligación Telf. F-3145

SE OFRECE EXPERTO COCINERO repostero joven chino, seria y formal, sabe cocinar a la criolla y americana y española. bien limpio; cumple bien sus obligaciones. tengo buenas referencias, desea colocarse en casa particular. A-6401, llamar Antonio Ley.

DESEA COLOCARSE UNA ESPAÑOla de mediana edad para cocinar o limpiar a matrimonio. Tiene referencias de las casas donde ha trabajado. Telf. F-3594.

ESPAÑOLA DESEA COLOCARSE PAra cocinar sólo o para limpiar sólo o para cocinar y limpiar a matrimonio Tiene buenas recomendaciones. F-6411

DESEA COLOCARSE COCINERA ESpañola sabe hacer toda clase de repostería. lo mismo en lo demás platos. es económica, tiene buenas referencias donde ha prestado sus servicios. Telf. F-6236.

UNA SEÑORA ALEMANA DESEA colocarse para cocinar y repostera muy cumplidora con su obligación. Tiene buenas referencias. habla alemán, inglés y castellano. Teniente Rey 113 primer piso departamento 7.

SE OFRECEN

119 COCINERAS-COCINEROS

COCINERO REPOSTERO DE PRImera, blanco, joven y de presencia aceptable, desea colocarse en Vedado o repartos. Preferible playas o campo, finca, etc. Cocina a la criolla, americana y española. Modestas aspiraciones. F-6445.

SE OFRECE MAGNIFICA COCINEra repostera española, con referencias de casas conocidas. Sabe toda clase de repostería y platos finos. Informan en el A-7465.

SE OFRECE COCINERA ESPAÑOLA, es práctica en el servicio, entiende de repostería, no le importa que no le den habitación y también va a los repartos. Informan U-2667. Tiene referencias.

SE DESEA COLOCAR UNA ESPAÑOla para cocinar. Tiene referencias sabe su obligación. Informes F-2312.

SE OFRECE MUCHACHA DE COlor para cocinera, es repostera y para criada de manos, duerme ne la colocación. Sra Rodriguez I-3552

SE DESEA COLOCAR UNA SEÑORA peninsular, sabe la cocina criolla y española, tiene referencias. Teléfono F-6047.

COCINERO ESPAÑOL JOVEN SIN muchas pretensiones, se ofrece para trabajar en casa particular, sé hacer dulces, tengo buenas referencias, cocina española y criolla. Llame Telf. M-7721.

SE OFRECE UN COCINERO ESPAñol de 34 años, soltero, para hoteles fondas, casas de huéspedes y particulares. Informan Telf. U-6643.

SE DESEA COLOCAR UNA COCINEra española lo mismo cocina y limpia a matrimonio solo. Tiene referencias. Telf. M-2178.

DESEA COLOCARSE UN BUEN COcinero con buena sazón y buenas referencias, sabe hacer dulces y va a cualquier parte. Informes F6181

SE DESEA COLOCAR UNA ESPAÑOla de mediana edad para cocinar y limpiar sabe lavar y planchar bien y muy buenas referencias. I-5755

DESEA COLOCARSE COCINERA ESpañola de 35 años con referencias entiende de repostería sabe hacer plaza duerme fuera. elf F-6273

SE OFRECE UN JOVEN CHINO COcinero, cocina a la criolla y española y repostero bien limpio tiene referencias informes Telf F-6156

SE OFRECE EXCELENTE COCINEra con muy buenas referencias, tiene muy buena sazón y sabe variar los platos; no tiene inconveniente en salir a los repartos, playa o finca. Teléfono F-3141.

DESEA COLOCARSE UNA COCINEra española tiene referencias no duerme en la colocación U-5916

SE DESEA COLOCAR UNA MUCHAcha española sabe trabajar de todo es cocinera y repostera, sabe servir mesa a la rusa, prefiere matrimonio solo o para limpiar, buen sueldo, teléfono U-4104

DESEA COLOCARSE UN ASIATICO cocinero repostero, cocina a la criolla y española en casa particular y comercio siempre cocinó en Hotel y restaurant tiene buenas referencias informan teléfono M-6564 por Antonio Luo.

SE OFRECE COCINERO, ACOSTUMbrado a trabajar con buenas familias, económico en su trabajo, nombre solo, persona de garantía. M-6363.

SE OFRECE UN CRIADO ESPAÑOL acostumbrado al servicio doméstico, tiene muy buenas recomendaciones y es trabajadora igual para casa particular que para limpiar. No tiene pretensiones. FO-4264.

SE OFRECE MUCHACHA DE COLOR para cocinera, es repostera también lava. tiene referencias FO-9262

DESEA COLOCARSE UNA JOVEN española para cocinar y limpiar para un matrimonio solo o para criada de comedor, sabe servir la mesa a la rusa. Tiene referencias de la casa que trabajó F-2873.

SE OFRECE UNA COCINERA REpostera española, cocina española y criolla. Duerme en la colocación y sabe cumplir con su obligación. Informan A-6858.

SEÑORA ESPAÑOLA DESEA COLOcarse de cocinera y repostera, cocina española, criolla y americana. Sabe hacer plaza. Tiene referencias. Teléfono X-1432.

SE DESEA COLOCAR UNA ESPAÑOla de mediana edad para cocinar y limpiar, es repostera, va a los repartos sueldo de $15 a $20. Informes F-3736.

SE DESEAN COLOCAR DOS ESPAñolas una cocinera repostera, sabe cocinar bien, sabe hacer plaza, tiene buenas referencias de casas conocidas Otra criada de manos o para cuartos, referencias, sabe trabajar bien. Se sabe coser bien y zurcir, tiene buenas colocan juntas o separadas eléfono F-2036.

UNA ESPAÑOLA QUE SE DESEA colocar para cocinar y limpiar para corta familia, tiene referencias. Telf. U-5788.

DESEA COLOCARSE EXCELENTE maestro cocinero, repostero cubano, joven blanco, entiende de cocina francesa, americana, española y criolla. Es práctico en las compras de plaza y es formal. Mi teléfono X-3179 Alberto.

SE OFRECE UN COCINERO REPOStero chino sabe cocinar muy práctico a la criolla o española y americana y repostería. Muy limpia. Tiene referencias de casa particular. Preguntar por Telf. M-4766.

SE DESEA COLOCAR UNA BUENA cocinera española. es muy seria y fgormal y cumplidora de su obligacióNn. Desea casa particular Bar Carmelo. Trocadero 402 esq. a Galiano.

SE DESEA COLOCAR UNA ESPAñola para cocinar, entiende de repostería. Telf. I-7527.

SE DESEA COLOCAR UN ESPAÑOla para cocinar y limpiar siendo matrimonio o corta familia, es muchacha seria, desea familia de moralidad informan al Telf. M-5434.

COCINERA RUMANA DESEA COLOcarse sólo para cocinar o cocinar y limpiar a corta familia, cocina criolla y americana. Tiene referencias. Teléfono M-3339.

SE OFRECE COCINERA CON BUEna sazón para cocinar sólo o cocinar y ayudar, tiene referencias, sale a los repartos y duerme en la colocación o fuera según trato. Informan Teléfono F-2524.

SE OFRECE UNA COCINERA CON buena sazón para ayudar sólo o cocinar y limpiar o ayudar, tiene buenas referencias, sale a los repartos y duerme en la colocación o fuera según trato. Teléfono M-1149.

SE OFRECE UNA BUENA COCINEra con magníficas referencias, cocinar, limpiar corta familia. También se coloca de criada de manos, manejadora, lavandera o limpieza por horas. Teléfono F-3019.

OFRECESE COCINERO DE COLOR, cocina criolla y española, sabe repostería sale al campo o playa, prefiere el Vedado, es muy formal y cumplidora. No tiene pretensiones. elf. FO-1077.

SEA. ESPAÑOLA DESEA COLOCARse de cocinera, sabe cocinar a la española y a la criolla. Tiene referencias de las casas donde ha trabajado Teléfono F-4601.

DESEA COLOCARSE BUEN COCInero y repostero joven chino, sabe cocinar bien criolla y española, tiene referencias, es limpio. Informan Telf. M-7916. M-4859.

SE OFRECE UNA EXCELENTE COcinera con buena sazón, para cocinar sólo o cocinar y lifpiar. Soy limpia y cumplidora. tengo referencias de años. Salgo a finca o playa. Telf. M-7375.

DESEA COLOCARSE UNA BUENA cocinera de oficio. sabe trabajar, tiene referencias de las casas que trabajó y ayuda ala limpieza, es muy limpia. Duerme o no en la colocación. M-3339

SE OFRECE EXCELENTE COCINEra con muy buenas referencias. tiene muy buena sazón y sabe variar los platos; no tiene inconveniente en salir a los repartos, playa o finca. Teléfono M-3141.

SE OFRECEN

119 COCINERAS-COCINEROS

DESEA COLOCARSE UNA MUCHAcha de color para cocinar y limpiar sabe lavar, sabe hacer dulces y sabe comprar, tiene referencias; no importa trabajar; duerme fuera; no importa madrugar. San José 610, habitación 24. Julia.

SE OFRECE UNA MAGNIFICA COcinera con buena sazón para cocinar solo o cocinar y limpiar; tengo buenas referencias; salgo a los repartos o fincas o playas según la señora quiera y no contesto. Informes: M-7375.

SE DESEA COLOCAR UNA COCINEra española, duerme en la colocación, cocina criolla y americana. Teléfono F-3437.

DESEA COLOCARSE UNA JOVEN española para cocinar, y limpiar, siendo corta familia o para un trabajo solo sueldo de 15 pesos en adelante Telf F-6260

COCINERO REPOSTERO ESPAÑOL desea colocación en casa particular o comercio cocina a varios estilos sin pretensiones muy limpio y trabajador con referencias de familias distinguidas. Llame al Telf. M-5080

SE DESEA COLOCAR UNA SEÑORA formal para cocinar o limpiar. Informes A5-5271

DESEA COLOCARSE UN MAESTRO cocinero repostero joven chino cocina criolla, española y francesa muy limpio tiene referencias informan al M-0164 desea casa particular.

DESEA COLOCARSE INGLESA DE cocinera repostera, mediana edad. Anita FO-2789.

SE DESEA COLOCAR UNA COCINEra española es repostera y desea casa de moralidad. Tiene referencias. Teléfono M-2879.

SE OFRECE UNA ESPAÑOLA DE cocinera sabe de repostería, tiene referencias y no duerme en la colocación. lo mismo para establecimiento. Telf. M-7607.

DESEA COLOCARSE DE COCINERA una señora de mediana edad española. Sabe su obligación. No va al reparto. Telf. F-4613.

SE OFRECE COCINERO REPOSTEro para casa particular o comercio, casa de huéspedes; tengo buenas referencias; soy hombre solo. M-1149.

DESEA COLOCARSE UNA JOVEN cocinera. repostera, de color, para cocinar y limpiar siendo corta familia, con carta de recomendación. Desea familia de loralidad. No se coloca menos de $18. Informes San Miguel 913 apartamento 7 entre Hospital y Espada.

SE OFRECE UNA COCINERA ESPAñola, está práctica en el servicio, sabe de repostería. Tiene referencias. Informes. U-6875.

SE OFRECE ESPAÑOLA PARA COcinar y limpira a corta familia. es formal y sabe cumplir con su obligación. M-2183.

SE COLOCA SEÑORA ESPAÑOLA para cocinar. sabe hacer de todo: tiene buenas referencias. no duerme en la colocación. Teléfono A-9589.

BUEN COCINERO DESEA COLOCARse en casa particular o comercio, es limpio y de buen carácter. persona formal y seria. tiene referencias donde trabajó. sin muchas pretensiones. Teléfono F-7207.

SE DESEA COLOCAR UN JOVEN español para cocinero, cocina a la española y criolla o fregador de máquina o jardinero o cualquier otro trabajo; tiene referencias. Teléf. F-3254.

DESEA COLOCARSE COCINERA EXcelente práctica en el oficio y buenos informes. Es de regular edad, desea familia de buena moralidad. Informan A-7916.

UNA BUENA COCINERA ESPAÑOla cocina a la criolla y a la española sabe de repostería. Duerme en la colocación tiene quien la garantice a todas horas Telf. I-2918

COCINERA ESPAÑOLA MEDIANA edad, sala, desea solo cocinar a corta familia. tiene años de práctica y referencias. Es limpia, económica y sale a playas pesos o repartos. No menos de quience pesos. Teléfono FO-4093.

SE OFRECE BUEN COCINERO REpostero chino joven cocina muy bien a la criolla, española y americana, desea casa de comercio o particular, bien limpio con buenas referencias. Informan Telf. A-9600.

SE DESEA COLOCAR UNA SEÑORA española de cocinera. Sabe toda clase de cocina, hace postre. Tiene buenas referencias. Es sola, no saca comida. Va afuera. Telf. F1-7891. 5a. No. 605 entre 4 y 6 Vedado.

SE DESEA COLOCAR UNA ESPAñola de cocinera y repostera con buenas recomendaciones. Telf. X-2368

SE DESEA COLOCAR UNA SEÑORA española, sabe cocinar y algo de repostería, manejadora o criada de manos, sabe afuera. tiene buenas referencias. Telf. A5-5821.

COCINERA ESPAÑOLA SE COLOCA para cocinar No duerme en la colocación. U-7020.

SE OFRECE DE COCINERO, CRIADO u trabajo de campo, una excelente persona sin pretensiones, lo mismo hace una cosa que otra; tiene referencias y es consciente. F-3141.

SE OFRECE UNA COCINERA CON buena sazón para ayudar solo o cocinar y limpiar o ayudar; tiene buenas referencias, sale a los repartos y duerme en la colocación o fuera según trato. Teléfono M-1149.

SE DESEA COLOCAR UNA JOVEN de color para cocinar o limpiar. Informan al Teléfono A-9775.

DESEA COLOCARSE COCINERA REpostera, solo cocina; tiene referencias, duerme fuera. trabajó en buenas casas, hace plaza. Teléfono X-2375.

SE DESEA COLOCAR UNA JOVEN de color para cocinar y pequeña limpieza, duerme pero prefiere fuera; llamen al Teléfono M-4847, preguntar por Ana.

SE DESEA COLOCAR UNA ESPAÑOla de mediana edad para cocinar y limpiar para corta familia teléfono: M-4797. Información: Galiano esquina a Zanja.

SE DESEA COLOCAR ESPAÑOLA para cocinar y limpiar a corta familia o para limpiar sólo. Duerme en la colocación. Sueldo no menos de 15 pesos Informes en el teléfono M-6262.

SE OFRECE UNA COCINERA CON buena referencias y limpiar a corta familia criado de mano, manejadora o por horas. Informes F-3019.

MAESTRO COCINERO DE ALTA cocina clásica y casera se ofrece para casa particular, Dirección Oquendo 873 entre Desagüe y Oquendo.

AN ENGLISH COLOURED GIRL seek employment with American family such as for a good or general service had good reference please call at Phone U-2855

DESEA COLOCARSE UN MAESTRO cocinero y repostero, de color, en casa particular, prefiere familias prominente, y de buen gusto. tiene referencias, llamar al Telf F-5355 por José

SE DESEA COLOCAR UN JOVEN inglés cocinero y repostero que cocina a la criolla y a la americana y tiene buenas referencias de la familia conocida, no le importa ir al campo. F1-6193

SE DESEA COLOCAR UN COCINEro de color con referencias. Telf. X-1770

SENORA

Nosotros haremos lo posible por mandarle o conseguirle la persona o clase de servidumbre que usted necesita, llamándonos a los teléfonos M-6961 M-6962 U-6337. Abierto todos los días.

SE OFRECE UN COCINERO REPOStero español sin pretensiones casa particular o comercio, cocina española, francesa, americana, especialidad en pastelería y dulcería. económico; sale al campo con referencias. Teléfono U-6763 Belascoaín y Neptuno. Bodega

SE OFRECE UNA COCINERA DE COlor. repostera, cocina americana y criolla. tiene referencias, Llame Teléfono F-2020.

SE OFRECEN

119 COCINERAS-COCINEROS

SEÑORA JOVEN DE COLOR DESEA colocarse de cocinera en el Vedado, repartos o playas. Es limpia y sabe cocinar bien. Indiferente dormir. Buenas referencias. Sabe repostería. Informes F-6445.

SE OFRECE COCINERA CON BUENA sazón para cocinar sólo o cocinar y ayudar, tiene referencias, sale a los repartos y duerme en la colocación o fuera según trato. Informan Telf. F-2524.

SE OFRECE UNA EXCELENTE COcinera con buena sazón, para cocinar sólo o cocinar y limpiar. Soy limpia y cumplidora, tengo referencias de años. Salgo a finca o playa. Telf. F-3141.

SE OFRECE UNA BUENA COCINEra con buena sazón, para cocinar solo o cocinar y limpiar, tengo magníficas referencias, soy limpia y cumplidora. Salgo a playa o finca. Informes. M-7375.

SE OFRECE UN JOVEN DEL CAMpo para pinche de cocina con buenas referencias. También reparte cantinas y entiende de jardín y todo lo que se relacione con servicio doméstico. Informes Reina 260. M-7375.

GRAN COCINERO FINO, ASIATICO desea colocarse casa particular, muy práctico criolla, española y francesa, hace dulces variados. limpio y formal, tiene muy buenas referencias. Telf. M-4751.

SE DESEA COLOCAR UNA SEÑORA de color para cocinar y ayudar a la limpieza. No desea ganar menos de $15. Teléfono M-3324.

SE OFRECE CHINO COCINERO CAsa particular, reportero, cocina americana, Española y criolla. Sale a cualquier lugar. Muy limpio. A-9063.

DESEA COLOCARSE UNA COCINEra del país para corta familia no duerme en la colocación, tiene referencias. M-4065

COCINERO CHINO REPOSTERO, con buenas referencias cocina criolla y española muy aseado y sabe servir la mesa a la rusa. Preguntar por Rufino Telf. M-4616

SE DESEA COLOCAR UNA ESPAñola. Cocina y ayuda a la limpieza. Tiene referencias. Telf. U-7030.

COCINERA DE COLOR QUE SABE su obligación, es limpia, duerme o no, sueldo de 10 pesso en adelante; tengo referencia. U-1880.

DESEA COLOCARSE UNA ESPAÑOla para cocinar y limpiar a matrimonio sólo o criada de mano. No le importa ir al campo, no se coloca por poco sueldo. U-5470.

SE DESEA COLOCAR UNA BUEna cocinera americana sabe hacer pasteles, tiene buenas referencias; llamar desde las dos Louise, F-2371.

SE DESEA COLOCAR UNA JOVEN blanca para cocinar a pocos de familia o para criada de cuartos o de manos, también se coloca de dependienta, sabe cumplir con su obligación y tiene referencias. M-6359

SE DESEA COLOCAR UNA COCINEra de color de mediana edad sabe de repostería va al campo, menos de 20 pesos no se coloca. Telf. I-3390. Cerro.

SE DESEA COLOCAR UNA ESPAñola para cocinar o limpiar o criada de mano de corta familia tiene recomendaciones. Informes Soledad No. 370 entre San Miguel y Neptuno teléfono U-2607

DESEA COLOCARSE UN MAEStro cocinero repostero joven chino cocina criolla española y francesa muy limpio tiene referencias informan al M-9164 desea casa particular.

120 MANEJADORAS

SE OFRECE UNA MANEJADORA práctica y cariñosa con los niños, tengo buenas referencias, salgo a los repartos. Alguna finca o playa. 23, 407 esquina J. F-2524, en caso de interrupción M-1149.

SE DESEA COLOCAR MUCHACHA joven para manejar niños, es cariñosa, con excelentes referencias de casas conocidas. Sabe cumplir con su deber. Telf. M-4254.

124 LAVANDERAS-LAVANDEROS

UNA BUENA LAVANDERA DESEA encontrar una casa lavar en su casa precio situación. F-3145.

125 CHOFERES

SE DESEA COLOCAR UN JOVEN DE color para chofer F-3060 Gerardo Perdomo.

AVISO IMPORTANTE

Si usted tiene automóvil y aprecia su vida, hágase de un chofer serio y competente, solicitándolo a la Sociedad de Beneficencia. «Motor Club de Cuba», C Nro. 160 Vedado teléfono F-5315.

CHOFFER ESPAÑOL SOLTERO DEsea colocarse en casa particular 20 años de práctica maneja cualquier clase de máquina tiene referencias. Telf FO-2661 preguntar por Celedonio

CHOFER ESPAÑOL JOVEN DESEA colocarse particular o del comercio. Buenas refernecias de familias conocidas. Teléfono FO-2904.

CHOFFER ESPAÑOL JOVEN DEsea colocarse en casa particular o comercio, tiene referencias y no tiene pretensionesñ Telf. U-2915

SE DESEA COLOCAR CHOFFER EXperto en toda clase de máquinas. Referencias de las casas donde trabajó Telf. F-3194

CHOFER MECANICO, CON REFErencias desea colocarse en casa particular, camión u ómnibus. Informes FO-2659. Preguntar por José.

126 JARDINEROS

JARDINERO ESPAÑOL DE MEDIAna edad desea colocarse en casa particular. Tiene referencias. Teléfono: A-4098.

DESEA COLOCARSE UN EXPERTO jardinero en casa particular o en finca, español, sabe trabajar y tiene buenas referencias. Llamar Telf. F-6118 de 6 a 12 y de 4 a 6.

UNA SEÑORA INGLESA DESEA COlocarse como lavandera, criada. Hotel Boston, Telf. A-6436. Sra. Felicia.

129 OFICINISTAS

PARA TRABAJAR EN LABORAtorio o cosa análoga se ofrece una señora joven práctica y con conocimientos suficientes para desempeñar su trabajo. Informes al Telf. M-7915. No tiene grandes pretensiones.

SOLICITA EMPLEO JOVEN GRAduado en Colegio de los E. Unidos: Conocimientos inglés, Taquigrafía, experto mecanógrafía. Informes en el Teléfono M-2095 de 2 p. m. a 4 p. m.

131 OFERTAS VARIAS

SEÑORA CUBANA DE MEDIANA edad desea colocarse de dama de compañía, enfermera, criada de casa pequeña o cosa análoga, tiene deseos de trabajar en casa respetable y tiene referencias. Telf. A-0862.

FARMACEUTICO: SE OFRECE PAra el interior de la isla, puede trasladarse. Dr Armando Boitel, San Ignacio Jovellanos.

MAGNIFICO MATRIMONIO BLANco se desea colocar él de chofer, ella para cocinar o limpiar. tiene gran experiencia de su labor. F-3145

MATRIMONIO ESPAÑOL DESEA COlocarse en casa particular. Ella es muy buena cocinera repostera. Sabe lavar y planchar ropa fina. es muy trabajadora y muy formal y muy tratable, él sabe servir muy bien a la rusa, entiende algo de jardín y es muy limpio. fuy tratable y muy honrado y trabajador muy servicial. tiene muy buenas referencias. No le importa trabajar separados y van a cualquier lugar; para más informes llame al F-6014.

M.E.C.D. 2016

AGOSTO 5 DE 1939 — DIARIO DE LA MARINA — EJEMPLAR: 5 CENTAVOS

A PESAR DE QUE "LE HIERVE LA SANGRE" CON ALGUNAS COSAS QUE OCURREN A LOS INGLESES EN CHINA, CHAMBERLAIN DICE QUE TRATA DE TENER CALMA

Sir Edward Grey también tuvo su "Munich" en 1914

Las potencias, pilares sobre los que descanse la paz firme del mundo

TAL EL SUEÑO DE LOS ESTADISTAS HONRADOS

Cuando el premier Chamberlain, logró el receso reglamentario en las funciones del Parlamento, algunos miembros de la Cámara inglesa exteriorizaron sus temores de que el ingente pacifista utilizara ese período de tregua en las actividades legislativas de la nación, para llegar a un arreglo decisivo con Alemania, poniendo una barrera infranqueable a las amenazas de conflicto armado que gravitan sobre el Mundo.

Temen los parlamentarios de S. M., británica que, guiado por sus firmes convicciones anti-bélicas, el jefe del gobierno fuese a llevar su complacencia con Hitler más allá de lo que permite «la negra honrilla» de las democracias, levantando una nueva oleada de protestas como la que, entre ciertos elementos, no entre los pueblos inglés o francés, hizo surgir el pacto de Munich.

Pero la política inglesa responde a un isocronismo admirable y las voces que se alzaron hace dos días en el Parlamento para pedir a Chamberlain «garantías contra los agresores y medidas para impedir nuevos «anchluss» austriacos y «protectorados» checoeslovacos, se escucharon, con distinto timbre pero con idénticos propósitos hace 25 años, en el mismo parlamento, para pedir a Sir Edward Grey que se mostrara «más enérgico» respecto a las demandas de Berlín.

Los esfuerzos titánicos que hace algún tiempo viene realizando Neville Chamberlain para mantener la paz en Europa y en el Mundo, tienen la mayor semejanza con los que desde 1912 hasta principios de 1914 hiciera, en pos de la misma finalidad anti-bélica, el jefe del famoso gabinete liberal Sir Edward Grey, a quien los críticos de la historia han aplaudido luego, sin reservas y unánimemente, reconociendo sus buenas intenciones y su sabiduría.

El «Munich» de Sir Edward Grey

Pudiera decirse que en aquella ocasión hubo hasta su «Munich», tendiente a cortar los ímpetus bélicos de Berlín al satisfacer ciertas exigencias del Kaiser, no restituyentes como las del Sudeten o Dantzig, sino simplemente de concesiones estratégicas, como la construcción del ferrocarril de Bagdad y el derecho, consignado en un convenio secreto, al control económico de las extensas colonias portuguesas de Africa, sin trabas por parte de la Gran Bretaña, ni aún en lo que se refiere a las actividades marítimas comerciales de Alemania, que era entonces la rival de Inglaterra en ese aspecto.

En 1912 se habían iniciado los esfuerzos para lograr una entente anglo- germana. Tanto el gabinete de Grey, como el Canciler alemán Herr Bethmann Hollweg y el Ministro de Relaciones Exteriores del Kaiser Herr Kiderlan Wachter, tenían un verdadero, un sincerísimo interés en consolidar la amistad de ambas naciones, seguros de que este paso evitaría toda posible guerra; y en febrero de ese año fué enviado a Berlín, con los más amplios poderes, el gran estadista Lord Hadlane. Se logró, incluso, la aceptación de un equilibrio del poderío naval de las dos naciones, pero la insistencia de Guillermo II en destruir la alianza anglo-franco-rusa, imponiendo a Inglaterra que no interviniese en caso de guerra franco-alemana, impidió la realización del sueño de Grey que era: formar con las tres naciones de la alianza y las tres de la entente, los seis grandes pilares donde se construyera el magno e indestructible templo de la paz mundial.

Y sin que las agresiones se repitieran, pese a que la hostilidad de los periódicos de alemania contra Inglaterra y vice-versa tuvo una tregua que hizo concebir grandes esperanzas, las naciones siguieron armándose hasta los dientes y el peligro de la guerra se mantenía como espada de Damocles. Hubiese bastado la menor agresión, el mínimo gesto para producir la chispa devastadora.

Entonces fué cuando Grey realizó su último esfuerzo. Aceptó un arreglo favorable para Alemania sobre la terminación del ferrocarril de Bagdad, construyendo la Gran Bretaña el último tramo de vía férrea hasta el golfo Pérsico. Y, como antes exponíamos, se comprometió a dejar al Kaiser «manos libres» en las colonias portuguesas del Africa, y a no competir con la flota mercante alemana, dejándola compartir el comercio exterior.

Austria Hungría necesitaba provocar la guerra

Pudiera decirse que en esa forma la paz estaba garantizada, pero el factor decisivo venía minando sus cimientos. Tras la segunda guerra de los Balkanes la situación de Austria era desesperada. Serbia continuaba su expansión y el encierro del vasto y desarticulado imperio dual parecía inminente. Precisaba que Austria se lanzara a la destrucción de Serbia como único medio de impedir su total desmembramiento, máxime teniendo en cuenta el mosaico racial que habitaba su territorio y el inconexo status de su población. Rusia no podía consentir que Austria destruyera a Serbia; y Alemania a su vez lucharía hasta el último instante por evitar la derrota de Austria que consolidaría a Rusia brindándole nuevos territorios y mayores recursos para un caso de guerra.

Y esta situación llevó a Europa fatalmente por el derrotero que habría de conducirla a la Gran Guerra, porque Austria, desesperada, aprovechó el incidente de Sarajevo para atacar a Serbia y prendió así la llamarada destruyendo, apenas cimentado, el proyecto de edificio de la paz que hace un cuarto de siglo pensaba erigir en Europa Sir Edward, y que ahora también planea este otro famoso estadista inglés, que usa su paraguas como usa su filarmónica Lionel Barrymore en la película «Vive como quiera»: cuando la tempestad de los problemas arrecia.

También Chamberlain tiene su sueño de paz

Como por el momento no existe el caso de Austria-Hungría que provocó aquella catástrofe mundial, Chamberlain estima que «arreglando el asunto con Alemania se arregla la paz del Mundo», e imbuído en esta idea hace oídos de mercader a las críticas....

Porque sobre sus hombros pesa la responsabilidad de millones de vidas humanas y de la inconmensurable tragedia que acarrearía una nueva guerra mundial; y cuando él tiene que poner en las balanzas de su conciencia cualquiera de los aspectos más o menos pueriles que se discuten y las cuestiones de «negra honrilla» en contrapeso con las consecuencias del estallido bélico, se apodera de su paraguas y deja que prosigan los aliardos de la demagogia, o los solemnes sermones de las isócronas prácticas parlamentarias británicas, que exigen el ritmo de una oposición.

B. Jiménez PERDOMO.

INGLATERRA PARECE DECIDIDA A SUSPENDER EL CONSEJO MUNICIPAL DE JERUSALEM, POR LA LUCHA ARABE-JUDAICA

Imputan a los terroristas miembros del ejército republicano irlandés los cuatro atentados cometidos ayer

Cerca de un millar de judíos estonianos y de otros países salieron ayer del puerto de Constanza hacia la Palestina. Varios detenidos por el atentado a la estación de radio

LONDRES, agosto 4. (Havas).—Se imputa a los terroristas del «ejército republicano irlandés» los atentados con explosivos cometidos hoy en Blackborn, Preston, Bradford y Halifax. Varios paquetes postales y cartas fueron destruídos por explosiones ocurridas en su interior. En Blackburn un empleado de correos sufrió quemaduras en las manos, cuando pretendía apagar las llamas que surgieron de una valija postal. En Preston un conductor de correos vió a tiempo una espesa humarada blanca que se desprendía de un buzón, y segundos después ocurrían un estallido, de fuerza moderada, pero que causó también un principio de incendio.

En Bedford también fueron descubiertas sustancias corrosivas, destinadas a producir llamas, en diversos sobres, con direcciones falsas. Algo semejante ocurrió en Halifax, donde varias cartas se inflamaron súbitamente, también en la oficina postal en que estaban depositadas. En ninguno de los casos hubo desgracias personales o daños materiales importantes.

Por otra parte, esta noche partieron hacia Irlanda, deportados, cuatro presuntos cómplices en la campaña de terrorismo. Por la tarde el Secretario del Interior, Sir Samuel Hoare, firmó la expulsión de otros siete irlandeses, lo que eleva a 53 el número de órdenes de deportación dictadas, aunque cinco de ellas son realmente interdictos para impedir la entrada en Inglaterra de determinados individuos.

JERUSALEN, Palestina, agosto 4. (Havas).—En centros autorizados se anunció esta noche que el Gobierno británico tiene la intención de disolver en breve el Consejo Municipal de Jerusalén, a causa de la pertinencia enconada de la lucha entre judíos y árabes, acerca de la composición que ha de tener el organismo. Se informa igualmente que la medida estará relacionada con la reciente decisión de celebrar elecciones en el mes de octubre. Los comicios no se efectuarán, por ser innecesarios, al suprimirse el Consejo. Las autoridades británicas nombrarán al alcalde de Jerusalén, que sea auxiliado por secretarios de nacionalidad inglesa.

BUKAREST, agosto 4. (Havas).—Ochocients judíos estonianos y polacos, cincuenta rumanos y cincuenta y cuatro búlgaros, todos refugiados, partieron hoy del puerto de Constanza hacia Palestina en el vapor inglés Tiger Hill, de bandera panameña. Otros 650 refugiados hebreos fueron detenidos en la frontera polaca-rumana, donde se encuentran actualmente.

JERUSALEN, Palestina, agosto 4. (Havas).—Tres judíos empleados en el servicio técnico de radio de Jerusalén, fueron arrestados hoy, por presunta complicidad en el atentado ocurrido el miércoles, en la estación de Radio-Palestina.

Celebra hoy sesión extraordinaria el Consejo de Transjordania

AMMAN, Transjordania, agosto 4. (Havas).—Se anuncia que el Consejo Legislativo ha sido convocado para el sábado en sesión extraordinaria, con objeto de discutir las modificaciones constitucionales consecuentes a las últimas enmiendas hechas al tratado de alianza anglo-transjordaniano.

Entre las innovaciones introducidas está la de transformar el Consejo Legislativo en Cámara de la Cámara de Diputados, y el Consejo Ejecutivo en Consejo de Ministros.

Actividades de la Corte Militar de Jerusalén

JERUSALEN, agosto 4. (Havas).—Desde la creación, en 1937, de la Corte Militar de Jerusalén, este organismo ha conocido de quinientos procesos, dictando 95 condenas de muerte.

EL GENERAL DE LOS JESUITAS RECIBIDO POR S. S. EL PAPA

CIUDAD VATICANA, agosto 4. (Transocean).—S. S. Pío XII recibió hoy viernes, en audiencia privada, al general de los Jesuitas, Lechodowski.

Teniendo en cuenta la conocida influencia política del general de los Jesuitas, los círculos políticos de aquí suponen que la entrevista con el Papa no ha girado solamente sobre asuntos de la orden.

S. S. recibió también al Prefecto de la congregación de Propaganda Fide, Cardenal Fumasioni Biondi, y al Conciliario de la Congregación del Santo Oficio, Monseñor Ottaviani.

LA FUERZA AEREA NORTEAMERICANA PARTICIPA EN LA GUERRA QUIMICA

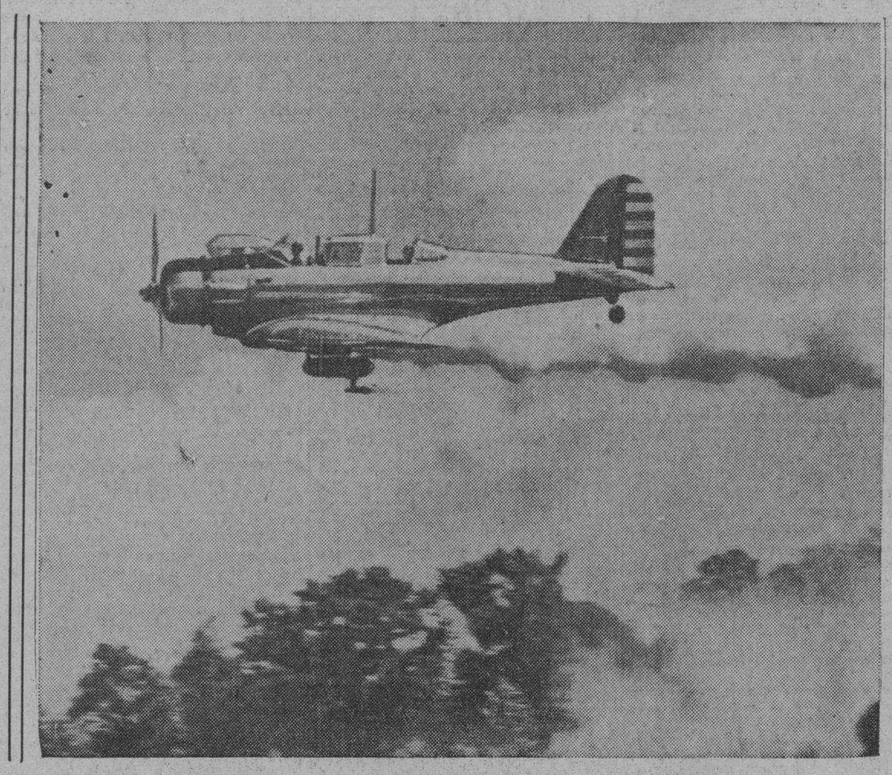

Piloteado por el mayor William Flood, este avión del ejército lanza una cortina de humo sobre los terrenos del arsenal de Edgewood (Maryland) en el curso de las maniobras efectuadas por el cuerpo de guerra química. Asisten a las clases especiales que se dan al efecto oficiales del ejército, de la marina y de la aviación. (Foto Acme-Editors Press)

Dice que la flota inglesa en China es hoy inferior a la japonesa y que pudiera ser necesario enviar otra

El señor Chamberlain, Primer Ministro de la Gran Bretaña, cerró ayer el Parlamento, dando un aviso al Japón sobre la posible necesidad de enviar a China una poderosa flota

LONDRES, agosto 4. (AP).—El primer ministro Chamberlain cerró hoy el Parlamento, cuyos componentes comenzaron las vacaciones veraniegas, con un aviso al Japón en el sentido de que es posible que «en ciertas circunstancias» la Gran Bretaña se viera obligada a enviar su flota de combate al Extremo Oriente.

No indicó el Jefe del Gobierno inglés cuáles pueden ser tales circunstanciales, pero dijo que esperaba que nadie pensara que tales circunstancias no pueden presentarse.

«No lo digo como amenaza —aclaró— sino solamente como aviso.»

El discurso fué uno de los más punzantes que pronunció durante la legislatura que comenzó el 8 de noviembre de 1938 y durante la cual el actual Jefe de Gobierno se ha visto en la necesidad de descartar la política de apaciguamiento al objeto de construir un frente anglo-francés.

El Parlamento no volverá a reunirse hasta el 3 de octubre a menos de que surja alguna novedad.

Chamberlain dijo que algunas de las cosas que están sucediendo a los súbditos británicos en el Norte de China le «hierven la sangre» pero que trata de mostrar «paciencia y ejercer una razonable moderación.»

«No olvidemos —dijo el Primer Ministro a la Cámara— que tenemos problemas más graves y más próximos que considerar en el curso de los meses venideros y que debemos conservar nuestras fuerzas para hacer frente a cualquier emergencia que pudiera presentarse.»

Dijo que la Gran Bretaña se encuentra en una «difícil» situación tanto por la tensión europea como porque el uso de la fuerza contra el Japón pondría en peligro las vidas de los súbditos británicos residentes en China.

«Seguramente tenemos que pensar todo el tiempo en presencia de estos insultos e injusticias que se han infligido a los súbditos británicos en China por los japoneses cuáles son los límites de lo que podemos hacer...», siguió diciendo.

«En estos momentos no disponemos en el Lejano Oriente de una flota superior a la de los japoneses. Tal flota está allí. En ciertas circunstancias acaso fuera necesario enviar otra flota.»

El Primer Ministro siguió diciendo que le agradaba más arreglar las dificultades por medio de la discusión que de la fuerza «con tal de que tal cosa pueda hacerse sin sacrificar lo que consideramos como fundamental.»

Inmediatamente después que la Cámara de los Comunes suspendió la sesión, Chamberlain salió para Chequers, su residencia campestre oficial, donde pasará algunos días antes de ir a Escocia para estar tres semanas.

Sus asociados dicen que Chamberlain regresará a Londres durante la tercera semana de agosto para consultar con los demás ministros y que después volverá a Escocia hasta fin del mes.

Se espera que el Gabinete reanude sus reuniones semanales a partir de mediados de septiembre. La mayoría de los ministros quedará en Londres durante las vacaciones.

Refiriéndose a los puntos que se están discutiendo en las negociaciones de Tokio, dijo Chamberlain que había dado a saber de manera completamente clara que la Gran Bretaña no está dispuesta a solucionar con el Japón sólo las cuestiones del currency y de la plata del Gobierno chino que se encuentra en los bancos ingleses y franceses de la concesión, debido a que son asuntos que afectan a otras potencias.

Dijo que la disputa de Tientsin comenzó por negarse las autoridades inglesas a entregar cuatro chinos acusados de terroristas, y agregó que los japoneses han presentado pruebas de la culpabilidad de los chinos, las que se están estudiando.

Declaró que la Gran Bretaña no ha cedido una sola pulgada de su posición respecto a la agresión japonesa a China, pero que no hay nada en ninguno de los actos suyos que la obligue a denunciar el tratado de comercio con el Japón.

«Si se denunciara —siguió diciendo— no produciría ningún efecto inmediato.»

La abrogación por los Estados Unidos del tratado de comercio de 1911 con el Japón fué aplaudida por el líder liberal Geoffery Mander, quien dijo que imagina que esa acción constituye en parte una protesta contra la debilidad del Gobierno británico.

«Unicamente mostrando firmeza en el Oriente —dijo— podemos demostrar claramente que estamos dispuestos a ser firmes en el Oeste.»

FUE ENTERRADO AYER EL MALOGRADO AVIADOR DEL PERU, CORONEL P. CANGA

CASABLANCA, agosto 4. (Transocean).—Hoy viernes por la mañana se realizó el entierro de los restos del aviador peruano, Coronel Canga, víctima de un accidente de aviación ocurrido cerca de Casablanca, cuando intentó el vuelo record Roma-Lima.

La Comtiva dirigióse al hospital militar, figurando en ella numerosos representantes y autoridades civiles y militares.

El ataúd fué llevado en hombros por sargentos de la aviación, colocándose sobre un armón cubierto con los colores peruanos.

Una sección militar compuesta de fusileros moros y senegaleses, encabezada por la banda de música del regimiento de zuavos, rindieron al malogrado aviador los últimos honores militares en el cementerio de Notre Dame de Lourdes, donde se celebraron los solemnes funerales.

Se estima que el peligro de guerra aumente en agosto y septiembre

Así lo juzga un destacado comentarista francés.— En octubre, dice, la producción francesa e inglesa de armas equivaldrá a la alemana.— Los rusos imponen su tesis gradualmente

Por PERTINAX

(Especial para DIARIO DE LA MARINA)

PARIS, agosto de 1939. Para que el sistema anglofrancés de resistencia a los estados que constituyen el «eje» Roma-Berlín tenga éxito, París y Londres deben poder contar por una parte, con que el gobierno norteamericano esté dispuesto a permitirles comprar armas en la Unión al comienzo de las hostilidades, y por otra parte, con la colaboración de Rusia. Si este último país retirara su apoyo a la alianza franco inglesa, habría que poner en duda la capacidad defensiva de Polonia y Rumania para hacer frente a un prolongado asalto alemán.

Por consiguiente, la derrota sufrida por el presidente Roosevelt en lo referente a la legislación relativa a la neutralidad y el aplazamiento de la discusión legislativa correspondiente hasta el año que viene ha producido un efecto penoso en París. Los círculos oficiales franceses manifiestan sorpresa ante la creencia expresada por algunos senadores norteamericanos, según lo ha trasmitido el cable, de que no ocurrirá ninguna crisis europea de mayores proporciones dentro de los seis meses venideros. La mayoría de las autoridades francesas, tanto militares como diplomáticas, querrían poder compartir ese optimismo, pero no comprenden en qué podría basarse.

Todo el que desee formular una predicción para el porvenir inmediato debe tener en cuenta el hecho siguiente: en octubre próximo la producción de material bélico en la Gran Bretaña y Francia llegará por primera vez en estos tiempos, a igualar la producción alemana e italiana, y en lo tocante a aeroplanos llegará quizás a excederla. La otra conclusión que se desprende de esto es que la posición militar de Alemania e Italia habrá perdido y seguirá perdiendo sus ventajas actuales de aquí a tres meses; y si Hitler y Mussolini abrigan la determinación de buscar una solución a las rivalidades existentes en el campo de batalla, deben darse cuenta que a medida que pasa el tiempo sus perspectivas se hacen más sombrías.

Peligro en Septiembre

La opinión mejor informada de París sostiene que el período más peligroso para la paz se presentará probablemente a mediados de septiembre, dado que a fines de ese mes la nieve habrá cerrado ya los desfiladeros que conducen a Italia a través de los Alpes, privando así al alto mando francés de un camino ofensivo que parece tener gran importancia en los planes del estado mayor.

No queremos con esto decir que la guerra sea inevitable antes de la llegada del otoño, pero sí queremos formular una advertencia, basada en la opinión más fundamentada que hay en Francia y que sostiene que la distancia que separa a Europa de la catástrofe no será nunca más corta que durante los meses de agosto y septiembre.

En cuanto a las negociaciones anglofrancorusas, se van aproximando más y más al punto crítico. El 1 de julio Moscú envió a Londres una nueva serie de exigencias, que los gobiernos de Inglaterra y Francia están estudiando actualmente con ansiedad. Estas exigencias no se distinguen, en lo esencial, de las formuladas el 3 de julio por el primer ministro y titular de la cartera de Relaciones Exteriores, Vyacheslav Molotov. Los gobernantes rusos están resueltos a no ceder una pulgada de terreno.

A fines de mayo, arrancaron a los diplomáticos anglofranceses una garantía directa de la integridad territorial soviética. A fines de junio fueron más lejos aun, recibiendo una garantía de que el sistema entero de ayuda mutua entraría en movimiento automáticamente tan pronto se produjera el ataque alemán contra Letonia, Estonia o Finlandia. Ahora insisten en que los Soviets deben, además, recibir una garantía completa contra lo que denominan «agresión indirecta»; es decir, contra los sucesos de orden interno que podrían ocurrir en los tres países bálticos nombrados que, a juicio de los dirigentes rusos, pudieran dar pie al establecimiento de una influencia alemana predominante

El criterio aliado

A mediados de julio, los gabinetes de París y de Londres estaban de acuerdo en lo referente a rechazar toda proposición que amenazara poner en peligro un principio político caro a, corazón de ambos: la no intervención en los asuntos internos de los estados independientes.

Empero, en la actualidad ni Inglaterra ni Francia están muy dispuestas a hacer oídos de mercader a la ingrata repercusión que tendría el derrumbamiento de todos sus esfuerzos por llegar a un acuerdo con los Sovits. Hay síntomas que indican que el gobierno francés no distingue mucho de pensar que las exigencias rusas contenidas en el anteproyecto de acuerdo soviético deberían ser aceptadas, sujeto a modificación de forma, y que el gobierno británico está inclinado a adoptar igual temperamento.

LLEGO A FRANCIA EL «VILLE DE SAINT PIERRE»

BURGOS, agosto 4. (AP).—Completando el viaje de estudio que realizó por el Atlántico ha llegado al aeródromo de Niscarosse, procedente de los Estados Unidos, el hidroplano francés «Ville de Saint Pierre».

EN LONDRES NO CREEN QUE SE LLEVE A CABO LA ALIANZA MILITAR NIPONA CON LAS POTENCIAS DEL EJE ROMA-BERLIN

Una investigación sobre el trabajo en la zona del Canal

Aprobadas las condiciones para terminar la huega del ramo del automóvil

WASHINGTON, Agosto 4. (AP.)—El representante Peterson ha presentado hoy una resolución dando a la Comisión de Marina Mercante y Pesca de la Cámara de Representantes facultades para investigar las condiciones del trabajo en la zona del Canal de Panamá al objeto de redactar las leyes que procedan para el empleo de ciudadanos americanos.

Los ejecutivos de los obreros de la industria del automóvil aprobaron las condiciones del acuerdo que pone fin a la huelga

DETROIT, Agosto 4. (AP.)— Los ejecutivos de los obreros de la industria del automóvil afiliados al C.I.O. ratificaron esta noche las condiciones del acuerdo que pone fin a la huelga que comenzó hace un mes, provocada por los obreros hábiles.

La votación, aprobando las condiciones se llevó a cabo después de una prolongada reunión de la junta ejecutiva de la unión internacional y de los delegados de los huelguistas de las fábricas afectadas.

Mañana los huelguistas votarán en sus fábricas respectivas si aceptan o rechazan el acuerdo, al que se llegó esta madrugada entre los representantes de los obreros y de la General Motors.

Los japoneses han dado órdenes a los periódicos chinos de suspender los ataques contra la Gran Bretaña

En Francia se anuncia que el Gobierno mantendrá el mismo criterio que el de Inglaterra en la cuestión de la plata china depositada en Tientsin, que es reclamada por Japón

LONDRES, agosto 4. (Havas).—Los informes de Italia sobre las iniciativas de los embajadores japoneses para transformar el acuerdo antikomintern en alianza militar, son considerados en los centros políticos como episodios de la lucha de influencias que mantienen en el Japón los partidarios y adversarios de la cuestión. Se duda en Londres que estemos en vísperas del fin de esa sorda pugna, pero se admite que las gestiones de Roma pueden representar cierto factor de presión en las negociaciones anglo-niponas de Tokío.

Se agrega que el comando supremo del Japón está muy al corriente de la imposibilidad de afrontar al mismo tiempo hostilidades con Inglaterra, Rusia y China, para que pretenda lanzarse a semejante aventura. Observadores perspicaces entienden que el Gabinete de Tokío lo que busca es sacar todas las ventajas diplomáticas posibles a la tirantez y las dificultades europeas, en vez de ligar definitivamente su suerte a la del eje Berlín-Roma.

Lo tratado por Ciano y el embajador inglés

ROMA, agosto 4. (Havas).—En la Embajada británica se declaró esta noche que contra lo informado por algunos periódicos, en la conversación que hoy celebraron el embajador de Inglaterra, Sir Percy Loraine, y el ministro de Estado de Italia, conde Ciano, no se trató para nada de los asuntos de Asia ni de las actividades que actualmente despliegan en Roma los embajadores del Japón en esta capital y en Berlín.

Lo que opinan en Berlín

BERLIN, agosto 4. (Havas).—En relación con los rumores de que el Japón se adherirá a la alianza italogermana, en los círculos oficiosos alemanes se guarda gran reserva. Sin embargo, se afirma que en el Reich se preferiría contestar la alianza anglo-franco-rusa, llegando a un acercamiento con España.

Ordenan los japoneses a los periódicos chinos suspender los ataques contra Inglaterra

TIENTSIN, agosto 4. (Transocean). Sábese de fuente fidedigna que el Consulado general japonés local, intermediario de la oficina de censura japonesa, ha dado instrucciones a los periódicos chinos de suspender, a partir del sábado, la publicación de todo material antibritánico.

No plantearán al supergabinete japonés la situación europea

TOKIO, agosto 4. (Havas).—La agencia noticiera Domei informa que antes de la reunión de esta mañana, el primer ministro, barón Hiranuma, decidió en consulta con el ministro de la Guerra, general Itagaki, no plantear la nueva situación en Europa en la sesión del super Gabinete (jefe del gobierno y ministros de la Guerra, Marina, Estado y Hacienda), discutiéndose solamente la situación en China.

Por otra parte, el general Itagaki convocó esta mañana a los directores de los servicios militares, para preparar un informe sobre la actitud del ejército ante la crisis de Europa. El documento quedó redactado, en definitiva, por los tres principales funcionarios del ministerio, o sea el teniente general Yamawaki, el general Kajima, y el teniente general Missie, este último inspector general de Educación Militar.

Francia mantendrá el mismo criterio que Inglaterra en la cuestión de la plata china

PARIS, agosto 4. (Havas).—En los círculos bien informados se indica esta noche que, contestando la cuestión planteada por el Gobierno de Inglaterra acerca de los depósitos de plata china en los bancos de la Concesión de Tien-Tsin, el de Francia ha notificado a Londres que considera los intereses franceses y británicos ligados, y que, por ello, adoptará una actitud idéntica a la que decida el Gabinete inglés. Se agrega que la Cancillería de París ha notificado este punto de vista a la de Tokío.

EN ALEMANIA SE CULPA A LA GRAN BRETAÑA DE LO QUE OCURRE EN CHINA

BERLIN, agosto 4. (AP).—El órgano del Ministerio de Estado «Deutsche Diplomatische- Politische Korrespondenz», declara esta noche que la Gran Bretaña es la única responsable de «las actuales dificultades» en el Lejano Oriente».

Hace éste comentarios con relación a las declaraciones de Chamberlain en que da al Japón el aviso de que es posible que las circunstancias aconsejen a la Gran Bretaña el envío de una flota al Extremo Oriente.

El Korrespondenz reitera la creencia nazi de que la política británica en el Oriente, se ha hecho más puntillosa desde que los Estados Unidos denunciaron el tratado comercial y asegura que Inglaterra «se opone a aceptar los acontecimientos naturales y los hechos tal como son».

AVIADORES JAPONESES SE PROPONEN DAR LA VUELTA AL MUNDO PRONTO

SEATTLE, agosto 4. (AP).—Ichitaro Takata, periodista japonés que se propone acompañar a los aviadores nipones en un vuelo alrededor de lmundo desde Nome, Alaska, hasta Santos, Brasil, que comenzará a fines del presente mes, manifestó hoy que tiene fe en el éxito del vuelo.

El representante del periódico Mainichi, de Osaka y del Nichi Nichi, de Tokio, periódicos que auspician el vuelo, dijo: Es de tremenda importancia para el pueblo japonés».

El Nippon, monoplano transporte de dos motores, saldrá de Tokio el 24 de este mes y después de hacer escala en Nemuro, en el extremo más septentrional del Japón, saltará a Nome. El siguiente vuelo será a Whitehorse, Y. T., y después a Seattle.

Sumitoshi Nakao, que realizó un vuelo en un avión transporte desde Berlín a Tokio el año pasado, será el primer piloto.

Habrá instrucción premilitar forzosa para los bolivianos

Comprenderá a los varones de 12 a 18 años y también a las mujeres de 15 a 20

LA PAZ, Bolivia, Agosto 4. (AP.)—El Presidente de la República ha dictado un decreto estableciendo la instrucción premilitar obligatoria para los varones de 12 a 18 años de edad y para las mujeres de 15 a 20 años.

La instrucción premilitar en las escuelas y colegios se hará todos los lunes por la mañana y los empleados de las fábricas y del comercio los domingos por la mañana.

Cada joven y cada señorita tendrá un carnet de instrucción premilitar que podrá exigírsele en cualquier momento por las autoridades militares.

Los jóvenes de ambos sexos que se distingan durante los ejercicios premilitares «por su disciplina, civismo o aptitudes personales recibirán como estímulo el honor de formar parte de la Juventud Cívica Boliviana» que reemplaza a las asociaciones juveniles internacionales tales como boys scouts y otras.

El día siete de este mes el general Busch, presidente de la República, leerá por radio un mensaje al Ejército en el cual establecerá las bases fundamentales de la reforma y reorganización.

BUENOS AIRES, Agosto 4. (AP.)—El Senado aprobó una ley, que ha sido enviada a la firma del Presidente Ortiz, autorizando al gobierno para emplear la suma de 2.900.000 pesos en la construcción y compra de un barco para el salvamento de submarinos, así como campanas y pontones.

La paz y seguridad de la Ciudad Libre de Danzig sólo estarán garantizadas mediante su retorno al Reich alemán

Un surtidor público de gasolina que se encuentra en el territorio de la Ciudad Libre fué incendiado ayer por desconocidos, que se supone sean ciudadanos de Polonia

BERLIN, agosto 4. (Havas).—Han sido desmentidos los informes, de procedencia extranjera, de un movimiento diplomático que afectará a las embajadas en Washington, París y Varsovia. La nota negando que se piense en hacer combinación alguna de esa naturaleza, fué dada en el Ministerio de Estado.

Se limita la concurrencia de los judíos a las escuelas checas

PRAGA, agosto 4. (AP).—El Ministerio de Escuelas anunció hoy que el número de alumnos judíos en cualquiera escuela checa quedará limitado al cuatro por ciento de la matrícula.

Los judíos han sido eliminados por completo de las escuelas alemanas.

BERLIN, agosto 4 (AP).—Unicamente el retorno de Dantzig a Alemania, garantizará la «seguridad y por tanto la paz» de la Ciudad Libre, según dice hoy el órgano del Ministerio de Estado alemán «Deutche Diplomatische Politische Korrespondenz».

El comentario semi oficial asegura que «nadie debe esperar que Dantzig, se cruce de brazos» y agrega que los dantzigueses podrán considerarse seguros cuando se eliminen todos los motivos de tentación para Polonia, mediante el restablecimiento de su antigua relación con el Reich.

Incendian los polacos un surtidor de gasolina de Dantzig

DANTZIG, agosto 4. (Transocean).—En la noche de hoy, fué atacado un surtidor de gasolina público, que se encuentra en territorio del Estado Libre de Dantzig, en las inmediaciones de la frontera polaca.

Los autores, desconocidos, arrojaron sobre un tanque de gasolina un artefacto explosivo que provocó un incendio que pudo ser extinguido, sin embargo, rápidamente.

Se supone que el explosivo fué lanzado desde territorio polaco, situado solamente a veinte metros de distancia.

Los embajadores nipones en Berlín y Roma conferenciaron respecto a la adhesión nipona al eje totalitario

Por el Gobierno italiano se ha enviado a bibliotecas y librerías una lista de las obras que han sido condenadas oficialmente por ser contrarias al espíritu del fascismo

ROMA, agosto 4. (AP).—Los embajadores japoneses en Roma y Berlín terminaron hoy una conferencia de dos días en el lago Como, diciéndose que en ella estudiaron la adhesión japonesa a la alianza militar italogermana.

Un informante japonés dijo que habían cablegrafiado un detallado informe a Tokio y que regresarán a sus puestos mañana a esperar instrucciones de su gobierno.

La posibilidad de que aumente la colaboración japonesa con el eje Roma-Berlín va a ser explorada con los liders fascistas y nazis por una delegación del Japón el 26 de agosto en Nápoles.

La conferencia de los enviados japoneses en Roma y Berlín. Toshio Shiratori y teniente general Hiroshi Oshima, se considera como la preparación del terreno para las extensas discusiones militares, políticas y económicas que han de sostener los miembros de la delegación japonesa que llegará a Europa a fines del presente mes.

Los Embajadores Shiratori y Oshima conferenciaron primeramente e invitaron después a sus asesores civiles y agregados militares a que participaran en las discusiones. También se comunicaron durante el día con las demás embajadas japonesas de Europa recibiendo las últimas informaciones acerca de la situación política y militar de Europa.

Oshima dijo durante un receso de la conferencia que las discusiones eran de la máxima importancia. La agencia oficial italiana Stefani dice que los Embajadores «declararon que el tema de su reunión es la adhesión del gobierno de Tokio a la alianza de acero italo-germana».

Los periódicos italianos conceden gran importancia a la reunión y dan a sus lectores la impresión de que en las islas japonesas se ha desarrollado una gran inclinación a que el país se una a la alianza militar germano-italiana.

Algunas de las informaciones dan como un hecho la adhesión nipona.

En algunos círculos extranjeros se cree que la conferencia de los embajadores carece de la alta significación que se le atribuye en los centros fascistas.

Se duda que en esa conferencia de estos dos días se haya un hecho nada para acelerar las negociaciones.

El principal obstáculo conque tropiezan las negociaciones, según se dice, es la oposición del Emperador japonés, del consejo privado, del ministerio de Estado y del ministerio de Marina.

El gobierno italiano indica a las librerías y bibliotecas las obras prohibidas

ROMA, agosto 4. (AP).—Las librerías y bibliotecas recibieron hoy una lista de publicaciones que han sido condenadas oficialmente como inadecuadas al espíritu fascista.

La lista se compone de dos partes, en una de las cuales figuran los libros que han de destruirse y en la otra aquellos cuya venta queda prohibida.

Entre los autores condenados hay muchos escritores famosos, vivos y muertos, y muchos judíos. Figuran entre ellos Casanova, Balzac, Bobaccio, Rabelais, Voltaire, Poe, Edgar Wallace, Thomas Mnn, Arnold Zweig, Emil Ludwig, H. G. Wells, Franz Werfel, Jacob Robert Graves, Maquiavelo, Wasserman, Agatha Christie, George Sand, Axel Munthe y Arthur Schnitzler.

Entre las obras prohibidas se encuentran «Crueldad alemana y corrupción sexual», de Guiseppe Seniza; «Yo Claudius» y «Claudius el Dios», de Raves; «El Arte de amar», de Ovid; Las aventuras de dos boy scouts americanos»; «Lincoln», de Ludwig; «La serie de Nick Carter», «Matrimonio», de Wells; «Vida y aventuras de Buffalo Bill» y otros.

M.E.C.D. 2016

SUPLEMENTO DIARIO EN ROTOGRABADO

DIARIO DE LA MARINA

ACTUALIDAD NACIONAL E INTERNACIONAL

LA HABANA, Sábado, 5 de Agosto de 1939.

EL DR. GARCIA GALAN fué el orador designado para hacer uso de la palabra en el homenaje rendido ayer a la memoria del general Calixto García. Rodean al orador destacados elementos de nuestra ciudad que se asociaron al brillante homenaje. (Foto D. M.)

LAS AUTORIDADES superiores de la nación, los elementos más destacados de la Habana y numeroso público, se asociaron ayer en el homenaje fervoroso rendido a la memoria del general Calixto García Iñiguez. En esta foto: el Hon. Sr. Presidente de la República; el Jefe del Ejército, coronel Fulgencio Batista; el Secretario de Defensa, doctor Ramos y otras personalidades, a su llegada a la Necrópolis de Colón. (Foto D. M.)

LOS CARBONEROS, en Comercio.—Se llevó a cabo la anunciada reunión de los elementos de la industria y el comercio del carbón vegetal con el doctor Edgardo Buttari, Secretario de Comercio. En este grupo: varios miembros de la Asociación, de la Unión de Receptores y de la Asociación de Detallistas, pertenecientes al ramo del carbón vegetal, que en representación de esas organizaciones asistieron a la entrevista con el doctor Buttari. También aparece el doctor Aurelio G. Linares, asesor de los fabricantes, que a nombre de la organización planteó ante la Secretaría de Comercio este importante asunto, tanto por los intereses en pugna, que el Gobierno trata de coordinar, como por el carácter popular de esta industria. También asistieron a la reunión los doctores Antonio S. Pino y Luis J. Botifoll, consultores del Departamento. (Foto D. M.)

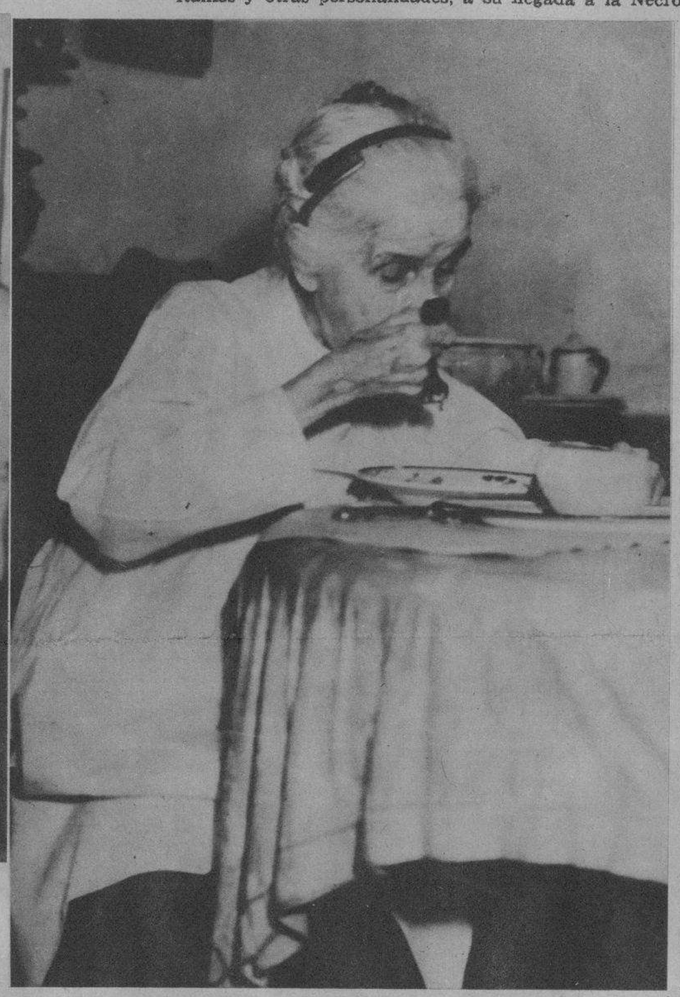

LA VENERABLE dama Leonor García Iñiguez, hermana del general Calixto García, fué agasajada ayer cumplidamente, con motivo de los actos celebrados en memoria de su hermano, el general de nuestra epopeya emancipadora. En estas fotos se ve a la señora García Iñiguez con dos ramos de flores, obsequio del Hon. Sr. Presidente de la República y del coronel Batista, y la edición del Rotograbado correspondiente al día anterior—que dedicó al general Calixto García una página recordando distintos momentos de su vida—; y tomando su almuerzo. (Fotos D. M.)

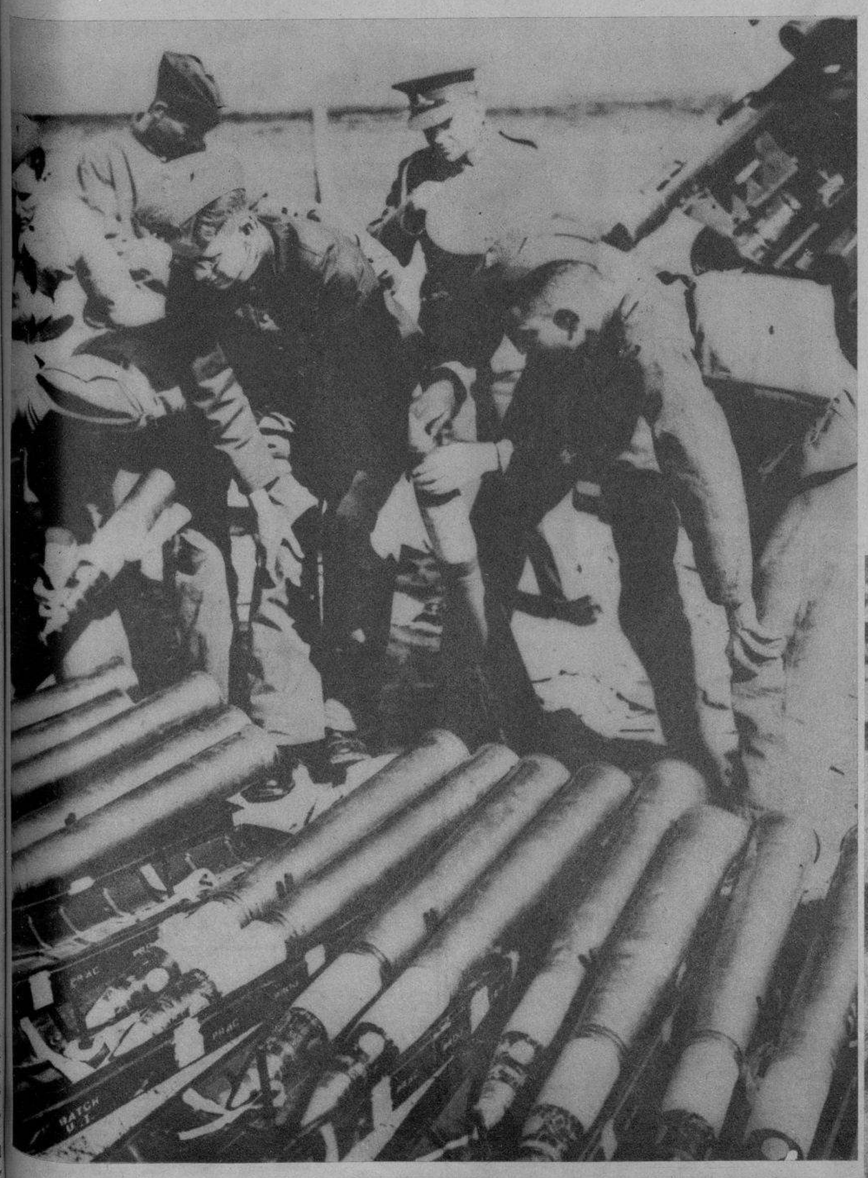

MIEMBROS del 51 regimiento antiaéreo de la Real Artillería británica (de guarnición en Londres) aparecen examinando estas granadas antes de unas prácticas realizadas durante un supuesto ataque a la capital de Inglaterra. Estos soldados se hallan acampados en los cuarteles improvisados para el entrenamiento de seis meses a que les somete la nueva ley de Reserva Territorial. (Foto Wide)

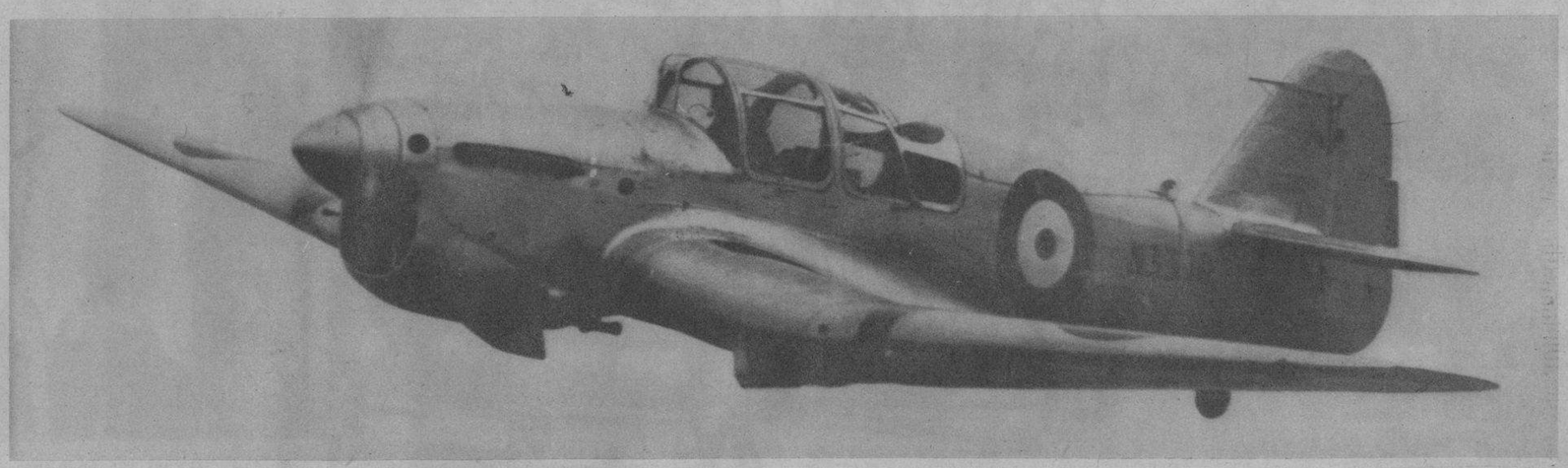

EN LAS PRUEBAS realizadas diariamente por los nuevos pilotos incorporados de la Real Aviación británica, se destaca este nuevo tipo «Miles Master», uno de los más rápidos del mundo. En los ejercicios de prueba ha logrado alcanzar el nuevo avión una velocidad de 431 kilómetros por hora. (Foto Wide)

UN INSTANTE en la escuela de aviación inglesa, donde reciben entrenamiento nuevos pilotos incorporados hace poco. Entre los alumnos se cuentan, además, oficiales de la marina y de las bases navales, que pasan una breve temprada de aprendizaje intenso en Leuchars (Gran Bretaña). En esta foto, un profesor de la escuela dá las instrucciones necesarias a varios alumnos, antes de iniciar el primer vuelo solos. (Foto Wide)

M.E.C.D. 2016

DIARIO DE LA MARINA

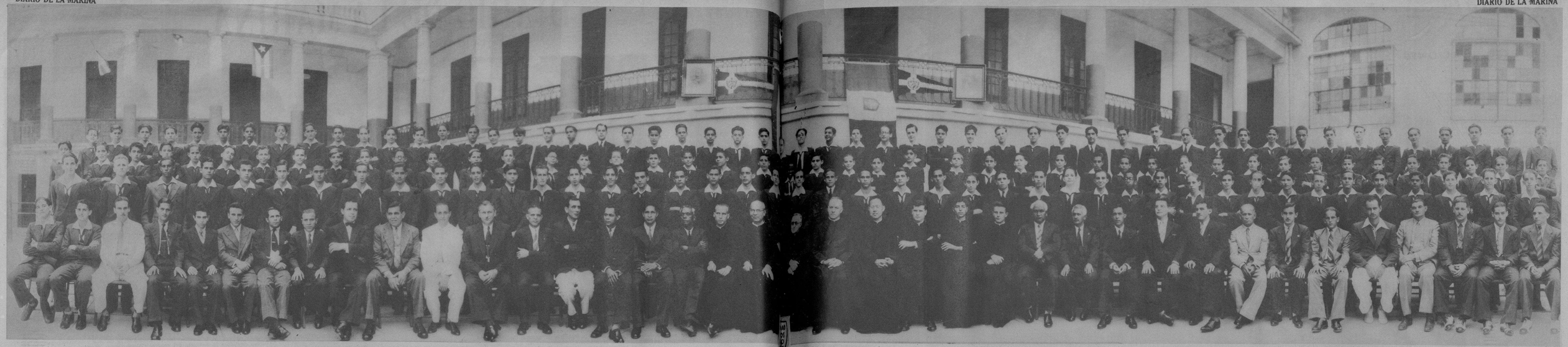

BELLA PANORAMICA DE LOS ALUMNOS Y PROFESORES, DEL INSTITUTO INCLAN (SALESIANOS) DE VIBORA, REUNIDOS CON MOTIVO DE LA TERMINACION DEL CURSO 1938 - 1939.

EL DUCE Mussolini dirigió un breve discurso a los ministros del gobierno italiano y a los editores de los periódicos romanos, respecto a ciertas decisiones del gobierno. Entre los que le escuchaban (en primer término) está Dino Grandi, ex Embajador de Italia en Londres, que tomó posesión hace poco del Ministerio de Justicia. (F. W.)

ALTOS oficiales del partido fascista, que anualmente toman parte en largos ejercicios físicos. En primer término se destaca Starace, secretario general del Partido Fascista que, como los demás, carga su bicicleta. (Foto Wide)

EL DR. HELMUTH Wohlthat, economista germano amigo del Mariscal Goering, que permaneció unos días en Londres, suscitando las conversaciones que sostuvo con Mr. Hudson, Ministro de Comercio de la Gran Bretaña, acalorados comentarios. Con él—en el centro—: parte del personal de la Embajada germana en Londres, que lo esperaba en la estación. (F. W.)

LA DUQUESA de Kent, vestida con el traje de Superintendente de Gales, fué saludada en Cardiff (Gales) por oficiales del Ejército, después de su investidura. (Foto Wide)

LOS RAIDS de los aviones británicos sobre Francia, dieron lugar a esta magnífica fotografía, cuando una escuadrilla de ellos volaba sobre la Iglesia del Sagrado Corazón, en la montaña de Montmartre. (Foto W.)

Lo logrará [illegible] *siempre*

LECHE CONDENSADA

"La Lechera"

El Alimento que Facilita la Perfecta de los Niños

EL CARDENAL Gasparri, Prefecto del Tribunal Supremo Apostólico, retratado a su llegada—a bordo del «Conte di Savoia»—a New York, procedente de Nápoles. Fué recibido por numerosos dignatarios de la Iglesia católica norteamericana, entre ellos el Cardenal Spellman. (F. Wide)

EL UN DIA TODOPODEROSO señor de Etiopía Heile Selassie, con su hija la princesa Tsahi y el príncipe Asfa Wasan, retratados cuando salían de la capilla de Savoia en donde asistieron—en Londres—a la boda de la señorita Esme Barton, hija de Sir Dudley Barton que fuera ministro en Etiopía, con George Steer, periodista que residió largo tiempo en la hoy colonia italiana. (Foto Wide)

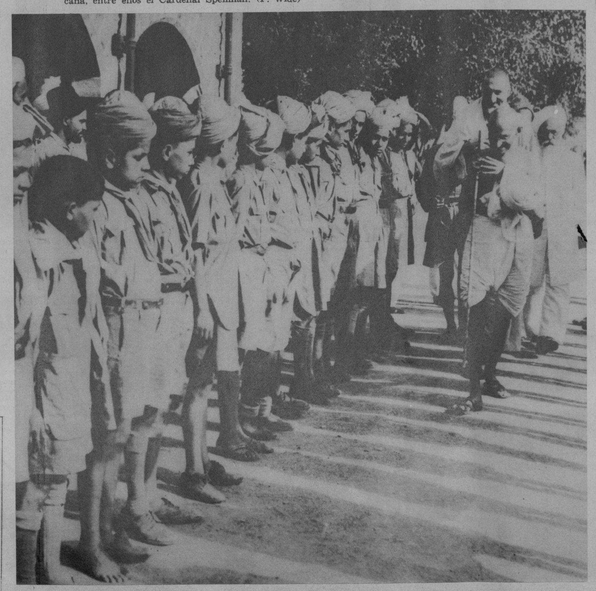

MOHANDAS Ghandhi, el famoso ayunador, inspecciona su «guardia de honor» formada por Scouts de la India, en Taxila, India. El Mohandas, que inició un recorrido de 100 millas por las provincias fronterizas del Norte-Oeste de la India, partió de Peshavar. (Foto Wide)

IMGALA, «boy» conductor de una Rickshá de Johannesburgo (África del Sur), vestido con «intención monumental» para los días de fiesta. En aquella población se llevó a cabo no hace mucho una competencia de Rickshas en la que Imgala obtuvo el segundo premio. (Foto Wide)

M.E.C.D. 2016

"Gracias a Mum

diez años

SIN PREOCUPACIONES

Hace algunos años despues de probar todos los desodorantes que pude encontrar, me decidí por Mum y estoy muy satisfecha de mi decisión."

Un poco de Mum extendido debajo de cada brazo, evita el desagradable olor del sudor, durante todo el día.

Mum suaviza la piel y puede usarse enseguida de afeitarse bajo los brazos. Es seguro, rápido e inofensivo para la ropa. Mum no corta la transpiracion indispensable para la salud del cuerpo.

7M-78

MUM

QUITA EL OLOR DEL SUDOR

UNA ESCENA típica cubana en «Cancionero Cubano». Margot Tarraza y Zoraida Marrero cantan un punto guajiro en una de las más bellas escenas de «Cancionero», la revista musical cinematográfica debida a Pepito Sánchez Arcilla y Ernesto Lecuona, y que se estrenará el lunes próximo en Radio Cine.

UNA PAGINA inmortal del maestro Lecuona: «La comparsa», interpretada al piano por el ilustre compositor y pianista. He ahí una escena muy interesante de «Cancionero Cubano», la película que se estrena el lunes—pasado mañana—en Radio Cine.

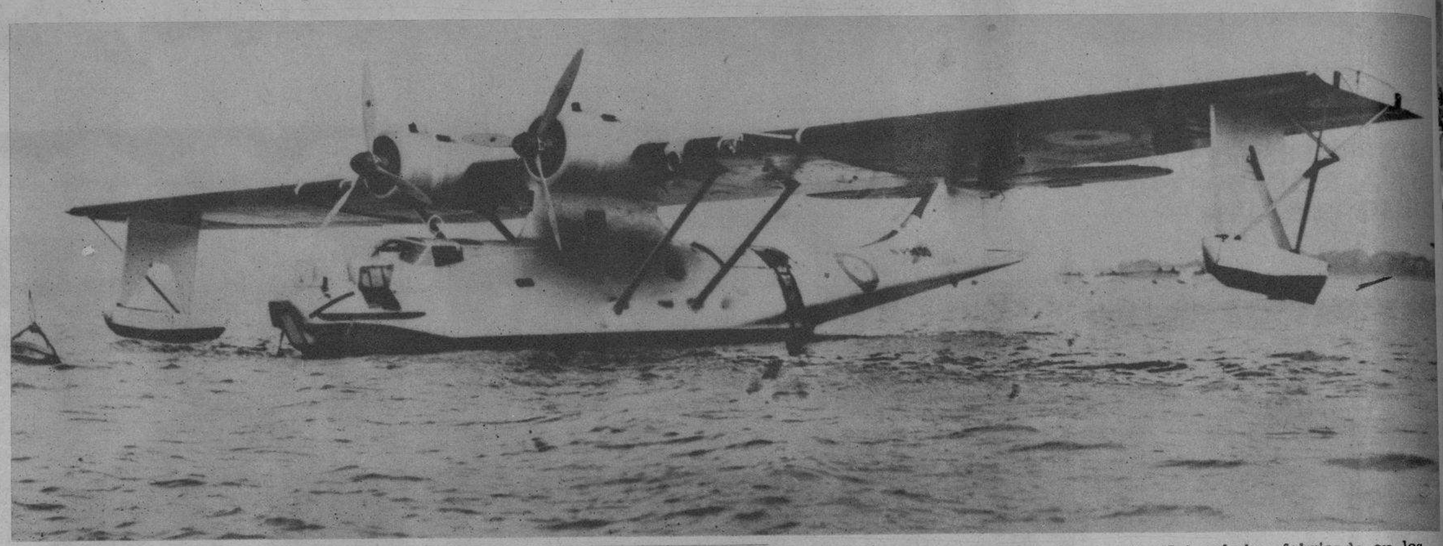

UN NUEVO aparato de bombardeo de 15 toneladas, fabricado en los Estados Unidos para las reales fuerzas aéreas británicas, aparece a su llegada a Felixstone (Inglaterra), después de haber atravesado el Atlántico. Partió de New Foundland, a donde llegó procedente de San Diego (California), donde fué fabricado por la Consolidated Aicraft. (Foto Wide)

ZORAIDA MARRERO, la maravillosa cantante cubana, se luce extraordinariamente en «Cancionero Cubano». En la foto aparece en una de sus escenas más salientes. Esta película se estrena el lunes en Radio Cine.

UN GRUPO de los competidores en el Campeonato Nacional de Revólver, a 20 yardas, con la excepción del capitán Estévez Maymir. En lafoto aparecen, de izquierda a derecha: Dr. Arturo Ojeda, doctor Charles Rodríguez Feo, Dr. Ernesto Herrero, Dr. Joaquín Pedroso, capitán Martínez, de la Policía Nacional, teniente Valdés Barrena, del Ejército, y el doctor Chicho Castro Palomino, campeón interior del Club de Cazadores del Cerro. (Foto D. M.)

CON MOTIVO del onomástico de la señora Nieves de Celis de Barros, esposa del presidente de la Sección de Sanidad de la Quinta «La Benéfica», del Centro Gallego, se efectuó un reparto de donativos a los ancianos asilados—que figuran en este grupo—entre los cuales se cuenta el señor José Baña Pose, uno de los asociados más antiguos. (Foto D. M.)

AGUSTIN IRUSTA, el gran artista cinematográfico e ídolo de los públicos latinoamericanos, considerado como el mejor intérprete que tiene la canción porteña, quien actuará muy pronto como Artista Exclusivo Kresto en los programas radiales de esta firma. (Foto D. M.)

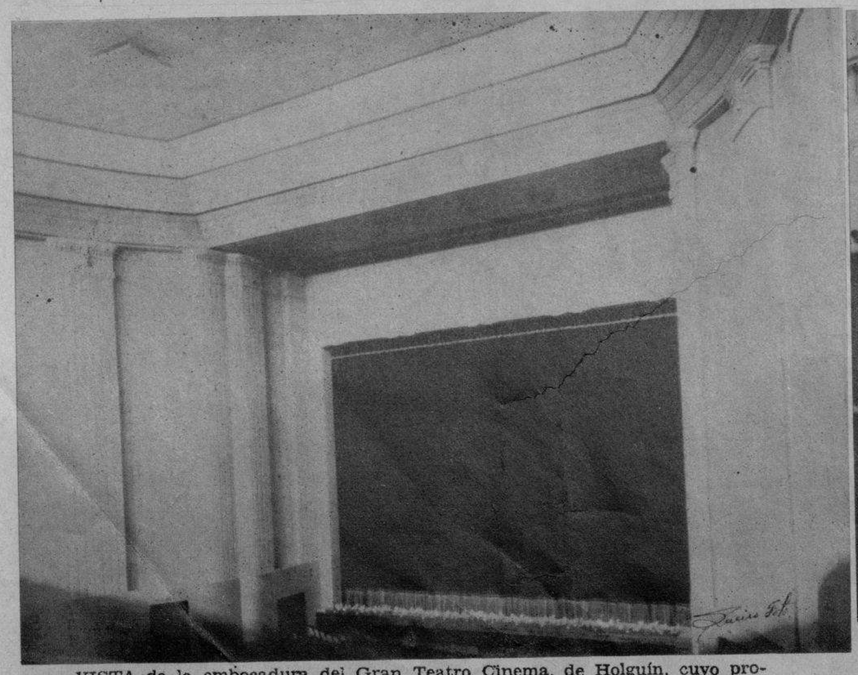

VISTA de la embocadura del Gran Teatro Cinema, de Holguín, cuyo proyecto ha sido obra del arquitecto Sr. Mario Parajón, y la contrata general del ingeniero Sr. Francisco Pujals.

¡36 VARAS DE LETRERO! llevarán los cienfuegueros a la capital ofreciendo su aporte al base ball internacional amateur, por iniciativa del activo miembro del Club de Leones de la Perla del Sur, señor Luis M. Domínguez, donde vemos la insignia del Leonismo y la bandera del Cienfuegos Sport Club. (Foto D. M.)

MIRANDO HACIA EL PORVENIR con OPTIMISMO

PORQUE SABEN QUE

EMPLEANDO LA

LECHE "DRYCO"

NO TENDRAN PROBLEMAS CON LA ALIMENTACION DE SUS HIJOS

DRYCO SE VENDE EN LAS FARMACIAS, EN LATAS DE 12 ONZAS Y 3 LIBRAS.

DRYCO
LECHE DESECADA MODIFICADA
THE BORDEN COMPANY

M.E.C.D. 2016