1ª SECCION

SERVICIO DE ASSOCIATED PRESS
Ésta queda autorizada para usar nuestro servicio y noticias de información.

Servicio exclusivo de la agencia «Havas» y del «Herald Tribune», de New York.

DIARIO DE LA MARINA

El DIARIO DE LA MARINA es el periódico más antiguo de Cuba. Fué fundado en el año mil ochocientos treinta y dos.

Servicios especiales de España. Hilo directo con New York y recepción directa por radio de otros servicios.

1ª SECCION

AÑO CVII.—NUMERO 183 ACOGIDO A LA FRANQUICIA POSTAL LA HABANA, MIERCOLES, 2 DE AGOSTO DE 1939.—NUESTRA SEÑORA DE LOS ANGELES TIEMPO PARA HOY: BUENO PRECIO: 5 CENTAVOS

HEMEROTECA NACIONAL ENTRADA 26 AGO 1939

CINCO MEDIDAS DE GUERRA HA ADOPTADO EL GOBIERNO BRITANICO ANTES DE INICIARSE EL RECESO PARLAMENTARIO

(COLUMNA UNO)

En sesión extraordinaria aprobó la Cámara la totalidad de la ley de impuestos

Plan militar británico de precauciones

Si estallara inopinadamente la guerra lo tendrían todo previsto en el Parlamento

SIGUE LA NEGOCIACION PARA EL TRIPLE PACTO

LONDRES, agosto 1o. (AP).—La Gran Bretaña reveló hoy los preparativos que ha hecho para cualquier emergencia con motivo de acercarse el parlamento a su receso de verano.

Los nuevos planes, y los realizados, son:

Primero: El Gobierno ha terminado un plan amplio para el racionamiento de gasolina y petróleo en caso de guerra.

Segundo: Ha presentado un proyecto de ley de defensa de las subsistencias, en el cual crea un ministerio de Subsistencias y dispone la compra y almacenaje de víveres para caso de emergencia.

Tercero: Se formarán pronto núcleos de una flota mercante de reserva, mediante la adquisición de seis barcos que son los primeros cuya negociación de compra se ha completado.

Cuarto: Se han formulado planes para asegurar que el Parlamento podrá estar reunido en caso de guerra.

Quinto: El Gobierno ha firmado contratos para la construcción de 2.500,000 refugios contra las bombas que se distribuirán entre las familias que no puedan comprarlos.

Sir John Anderson, Lord del Sello Privado, dijo a la Cámara de los Comunes que la producción semanal de abrigos contra las bombas es de 55,000 y que se espera que para el mes de septiembre podrán ponerse a la venta a razón de 5,000 por semana al precio de $36.60.

Las gestiones para el pacto con Rusia

Una misión militar británica hace preparativos para partir mañana para entablar conversaciones con los Estados Mayores francés y ruso, en Moscú, mientras la situación exterior es seguida con la mayor atención por el Gobierno.

La comisión de asuntos exteriores se reunió hoy y estudió las últimas informaciones sobre la negociación del pacto anglo-franco-soviético en Moscú y también se ocupó de la situación en el Lejano Oriente.

Mañana se reunirá el pleno del Gobierno por última vez antes del receso parlamentario que se ha anunciado para el viernes de esta semana. En los centros informados se dice que se enviarán instrucciones a Sir Robert Craigie, Embajador británico en Tokío, acerca de las demandas que ha hecho el Japón para que la Gran Bretaña retire su apoyo al currency nacional chino.

En contestación a una pregunta que se hizo al Gobierno en la Cámara de los Comunes, Sir John Simon, Canciller de Exchequer, declaró que «la fórmula acordada en Tokio para el arreglo de los incidentes de Tientsin no implica ningún cambio en las opiniones del Gobierno de Su Majestad en cuanto a la conveniencia de retener la estabilidad del currency chino en interés de este país y de los demás que mantienen importantes relaciones financieras y comerciales con China.»

Una moción que se ha presentado en el Parlamento sobre el receso parlamentario fija que éste terminará el día 3 de octubre. Esa moción se discutirá mañana y las oposiciones presentarán otra enmienda con el fin de que el receso termine a fines de agosto.

Es opinión muy generalizada que el Parlamento reanudará sus labores el 3 de octubre y permanecerá reunido un mes, suspendiéndose después las tareas del Parlamento con el fin de preparar las elecciones generales de noviembre.

Anuncian en Moscú cuáles son las divergencias entre Rusia e Inglaterra

MOSCU, agosto 1o. (Havas).—La agencia Tass ha sido autorizada para declarar que las divergencias entre Inglaterra y Rusia no descansan precisamente sobre el hecho del alcance que haya de darse al reconocimiento de la independencia de los países bálticos, ya que las dos partes están conformes en garantizarla, sino en la manera de no dejar que la fórmula de la «agresión indirecta» tenga alguna escapatoria para el agresor que eventualmente atente contra la independencia de las repúblicas mencionadas (Latvia, Estonia y Finlandia).

Una de las causas de la prolongación de las negociaciones, dice la Tass, es que la fórmula británica deja al agresor esa escapatoria. La nota de la agencia noticiera soviética es consecuente al discurso que el subsecretario de Estado Butler pronunció en la Cámara de los Comunes el 31 de julio, y en el cual dicho alto funcionario inglés hizo referencia a las divergencias anglorusas sobre la fórmula del acuerdo de ayuda mutua.

Volverá a reunirse el Parlamento inglés el 3 de Octubre, como se creía.

LONDRES, agosto 1. (Havas).—La moción del Gobierno que fija el receso de verano de las dos Cámaras, Lores y Comunes, también precisa que el Parlamento británico volverá a reunirse el 3 de octubre, tal como se había anunciado.

Hoy anunciarán a la Cámara inglesa el aumento de la escuadra

LONDRES, agosto 1. (Havas).—Se espera que Geoffrey Shakespeare, secretario financiero del Almirantazgo, anuncie en la sesión de mañana miércoles, en la Cámara de los Comunes, el aumento del programa de construcción naval de Inglaterra, durante el año en curso.

Las facilidades de hospitalización para caso de guerra en Inglaterra

LONDRES, agosto 1. (AP).—Describiendo las facilidades que existen en los hospitales para el caso de una guerra, el ministro de Salubridad, Walter Elliott, dijo hoy en la Cámara de los Comunes que hay disponibles 100 mil camas para «la primera ola de bajas» en Inglaterra, así como unas 10 mil enfermeras alistadas.

HUELGAS EN TRES ESTADOS AMERICANOS PROVOCADAS POR EL C.I.O.

(COLUMNA SEIS)

SERAN REEMBARCADOS LOS 110 CUBANOS QUE AUN QUEDAN EN FRANCIA

SON MUCHOS LOS NATIVOS QUE SE HAN REPATRIADO

Cuba es la nación americana que más ciudadanos repatrió con motivo de la guerra de España

LA REPUBLICA ARGENTINA SOLO REPATRIO A DIEZ

La Secretaría de Estado continúa laborando activamente, a fin de repatriar lo más pronto posible a los 110 cubanos que aún quedan en Francia, donde se refugiaron con motivo de la guerra civil hispana.

Como es sabido, todavía en días pasados, a bordo del «Orbita», llegó un nuevo contingente de esos repatriados. Al mismo tiempo, quedó situado el crédito necesario para el reembarco de los que aún se encuentran en Francia, con cuyo reintegro al país quedará ultimada esta gestión de la Cancillería, derivada de la contienda bélica española.

A más de cuatrocientas ascendieron las repatriaciones llevadas a efecto últimamente por nuestro departamento de Estado, lo que viene a engrosar considerablemente el número de servicios que se vió precisada a realizar la Cancillería desde el año 1936, en que se inició la guerra civil en la Península.

Posiblemente sea Cuba la nación de América que más ciudadanos se ha visto obligada a repatriar. Corroborando esto, podemos significar que la Embajada de la República Argentina en Francia prosiguió, a partir de comienzos de año, sus tareas de buscar a aquellos ciudadanos argentinos en condiciones de ser amparados por el Gobierno, entre los refugiados en el país galo, al producirse el éxodo de los habitantes de las poblaciones catalanas.

A través de esa investigación sólo fueron encontrados diez argentinos que deseaban reintegrarse al país. Tras recibir la comunicación de la Embajada en París, el ministerio de Relaciones Exteriores autorizó la inmediata repatriación de dichos ciudadanos.

Desde primeros de año a la fecha, como con anterioridad, ha sido grande el número de cubanos reintegrados a la nación por cuenta del Estado.

FRACASO EL BOICOT ROJO AL VAPOR ESPAÑOL «CABO DE SAN ANTONIO» EN MONTEVIDEO

MONTEVIDEO, agosto 1. (AP). Los estibadores comunistas se negaron hoy a descargar y cargar el vapor español «Cabo San Antonio».

Sin gran dificultad la casa consignataria encontró obreros dispuestos a trabajar en el barco y junto con la tripulación del «Cabo San Antonio» se realizaron las operaciones a bordo sin novedad.

El «Cabo San Antonio» salió sin dificultad al mediodía.

Más intensa y grave la crisis económica en la nación azteca

El peso mexicano sufrió un nuevo descenso. El problema petrolero no marcha bien

CIUDAD MEXICO, agosto 1. (AP). Reflejando la incertidumbre que hay sobre la situación económica y la inquietud que predomina con relación a la plata, el peso mexicano bajó hoy a 6.02 por dólar americano, que es su cotización más baja desde la revolución de 1916.

Son particularmente perturbadoras las noticias que se reciben de Washington acerca de que el departamento del Tesoro ha retirado las objeciones que hacía a la suspensión de las compras de plata extranjera.

La plata es la columna vertebral de la economía de México y muchos observadores de ésta dicen que las compras que había estado haciendo Washington a un precio alzado fueron el principal factor de que las finanzas de México se sostuvieran razonablemente estables desde la expropiación de la industria petrolera extranjera en marzo de 1938.

También persiste la noticia de que las negociaciones para el arreglo de la controversia petrolera no marchan bien, a pesar de las notas oficiales en que se asegura que continúan y hacen progresos.

Otro factor de incertidumbre es la campaña presidencial, en la cual se discute el programa radical de «México para los mexicanos» del general Lázaro Cárdenas.

El precio nominal del peso era esta mañana de 16.9 centavos y durante el día bajó a 16.61 centavos.

En 1916 el valor medio del peso fué de 23.82 pesos por cada dólar americano como resultado de las emisiones de billetes que hizo Venustiano Carranza en su rebelión contra el presidente Huerta.

La Universidad de Miami ha otorgado 10 becas a cubanos

Los estudiantes interesados en ellas podrán obtener informes en la Academia de la Historia

Diez becas para estudiantes cubanos ha concedido, para el próximo curso académico, la Universidad de Miami.

Comprenden dichas becas los derechos de matrículas y los demás gastos, con exclusión de los de alojamiento y manutención.

El doctor José Manuel Pérez Cabrera, ilustre profesor e historiógrafo cubano, ha sido comisionado por el prestigioso plantel estadunidense para que informe sobre todo lo relacionado con la adjudicación de las citadas becas.

Hasta el día 10 de agosto del año en curso el doctor Pérez Cabrera ofrecerá toda clase de detalles en la Academia de la Historia, institución de la que es secretario.

Los estudiantes interesados en la obtención de dichas becas pueden pasar por dichas oficinas, de 9 a 11 de la mañana.

LA OFICIALIDAD DEL CRUCERO «CUBA» AGASAJADA EN LA FERIA MUNDIAL

NUEVA YORK, agosto 1. AP. El capitán Casanova y los oficiales del crucero cubano «Cuba», fueron esta noche huéspedes de honor de una comida oficial que dió el capitán Lawrence McNair, de la Comisión asesora de la Feria Mundial.

Asistieron, además de la oficialidad del crucero, el cónsul general Pablo Suárez, el cónsul Quesada, el director del Pabellón Cubano, Manuel J. Fuentes, y otros.

Durante la comida se reafirmaron los lazos de amistad que unen al pueblo americano con el pueblo cubano y sus fuerzas armadas.

Muy satisfecho de su obra en E.U. el Dr. Martínez Fraga

Conferenció con el Jefe del Estado, con el Cnel. Batista y con el Canciller Dr. Campa

Ayer se entrevistó con el presidente el embajador de Cuba en Washington, doctor Pedro Martínez Fraga, tratando asuntos relacionados con la revisión del tratado de reciprocidad comercial con los Estados Unidos.

El doctor Martínez Fraga se abstuvo de hacer manifestaciones a los periodistas diciendo que se dirigía a la Secretaría de Estado a darle cuenta al ministro del ramo del resultado de las gestiones que se realizan para la concertación del referido convenio.

En la Cancillería

El doctor Miguel Angel Campa recibió en su despacho de la Secretaría de Estado al embajador de Cuba en Washington, doctor Martínez Fraga. El canciller de la República y su visitante departieron largamente.

Abordado por los reporters el embajador, cuando abandonaba el departamento de Estado, se limitó a manifestar que acababa de regresar de los Estados Unidos y había acudido a saludar al jefe del Estado y al canciller de la República. Sobre el estado de las negociaciones para la revisión del tratado de reciprocidad, informó que se sentía muy satisfecho de las gestiones que acababa de realizar en Washington, pero se abstuvo de ser más explícito en sus manifestaciones, agregando que sólo el doctor Campa podía concretar extremos.

Cuando el secretario de Estado abandonaba su despacho, a la una y media de la tarde, los periodistas lo interrogaron en torno a la visita del embajador, y sólo manifestó:

«Ha venido a saludarme con motivo de su regreso de Washington...»

Con el coronel Batista

El embajador de Cuba en los Estados Unidos conferencio largo rato, en la tarde de ayer, en la Ayudantía General del Ejército, con el coronel Batista. Sobre la entrevista celebrada con el jefe del Ejército nada se dijo en la Ciudad Militar para la publicidad.

Facsímil del Tratado de 1911 recién denunciado por los Estados Unidos. Arita y Cordell Hull son los Ministros de Relaciones Exteriores envueltos en este dramático episodio internacional

Costará $80.000,000 anuales a los Estados Unidos abrogar el Tratado de 1911 con Tokío

Los Estados algodoneros perderían un mercado de cincuenta millones de dólares y la venta de petróleo bajará en un 30 por 100. Campaña anti-nipona

(De nuestro corresponsal)

WASHINGTON, agosto 1. (Exclusivo).—«Durante treinta años ha habido recurrentes amenazas de guerra entre los Estados Unidos y el Japón» escribió el editorialista del «New York Times» el 31 de julio. Estos temores no han sido por lo general sino malévolas locuras, agregó, no tenemos intereses materiales en China que justifiquen los gastos y sacrificios del tal guerra para decir las cosas en su forma más sórdida. No podemos hacer la policía del Mar Amarillo y del Mar de la China contra el Japón».

Del Comodoro Perry a Cordell Hull

Uno hubiera creído lo contrario, sin embargo, pulsando el ambiente de Washington en la última semana de julio. Hasta los más pacifistas hablaban de la «guerra inevitable que es preferible que ocurra [illegible] uno de los grandes rotativos [illegible] secundaba la campaña que [illegible] siendo el «Daily News» de Nueva York en favor de un «bloqueo inmediato y conjunto de Inglaterra y los Estados Unidos contra el Japón», y en los círculos de la defensa armada no se ocultaba una viva preocupación y una realmente inusitada actividad de planes y movimientos. Se hablaba de cosas mucho más serias que la denuncia del Tratado de comercio de 1911, acaso con la idea de que ellas llegaran a conocimiento de los japoneses y contribuyeran a formarles la opinión de que Washington había llegado al límite de su paciencia. Moviéndose por una ruta que casi no tiene precedentes en Washington el Departamento de Estado anunció a las 10 de la mañana del miércoles 26 de junio la denuncia del Tratado comercial. Jamas desde la ocupación de Moukden, el 10 de septiembre de 1931, habían llegado las relaciones entre los dos países a un grado tal de tensión. El Tratado de 1911 era la cristalización de los propósitos con que el Comodoro Perry, de la marina americana había disparado los cañones de sus diez buques para declarar abiertos al comercio internacional los puertos del recluído Japón medioeval. Ochenta y cinco años después Washington adoptaba la política inversa anulando el Tratado que establecía «una libertad recíproca de comercio entre las dos naciones».

¿Frustrando un nuevo plan de Hitler?

Entre los rumores circulados en Washington había uno que aseguraba de la existencia de una carta de Mme. Chiang Kai Shek a un prominente político americano en que se enumeraban atropellos y humillaciones impuestas a americanos en China en volumen y detalles impresionantes. Otro aseguraba que había llegado, por conductos extraoficiales, noticia de un nuevo plan de Hitler, destinado a aplicarse en septiembre, por el cual se transferiría al Oriente el honor de hacer estallar el fulminante de la guerra: Francia e Inglaterra serían sólo «paralizadas» en occidente mientras las fuerzas alemanas (después de disponer de Polonia) y las del Japón darían cuenta de Rusia. Sea como fuera el presidente Roosevelt creyó llegado el momento de actuar. Desde el punto de vista nacional necesitaba algo que restaurara sus marchitos laureles de caudillo vapuleado por el Congreso; desde el internacional era forzoso hacer saber a los posibles agresores que una guerra en Asia no iba a encontrar indiferente a los Estados Unidos con su formidable escuadra del Pacífico. El acto sirvió para demostrar a Berlín, Tokio y Roma que sea cual fuere la actitud del Congreso en «neutralidad», el presidente tiene en su mano decisiones que prácticamente pueden significar la paz o la guerra. En la política doméstica Roosevelt enarboló una bandera que el país entero sigue.

Los efectos

Una consulta reciente, hecha por el Instituto de la Opinión Pública reveló que el 51 por ciento de los americanos eran partidarios de «un embargo contra el Japón». En el Comité de Relaciones del Senado había depositadas dos mociones; la del Senador Pittman requería la prohibición de exportar armas, municiones y materiales de guerra al Japón; la de Vandemberg, líder republicano y candidato a la Presidencia, proponía la denuncia del Tratado de 1911. Roosevelt marchó, pues, en este paso, cierto de la cooperación unida de demócratas y republicanos y de hecho no ha comprometido gran cosa. El pacto sigue en vigencia hasta enero de todas maneras; para entonces estará otra vez en sesión el Congreso y se habrán aclarado las líneas políticas e internacionales. De hecho, la discusión de un nuevo tratado con el Japón será tarea del presidente que se elija en 1940; en cambio el presidente ha capitalizado todos los efectos políticos de la denuncia del Tratado anterior y de una severa admonición a Tokío, muy grata al paladar del pueblo americano, influenciado por la vasta propaganda.

Lo que el Gobierno y el Congreso hagan en enero dependerá de la manera como el Japón se comporte en estos seis meses. «Son seis meses de plazo último para que se corrija» según lo entiende un editorialista. Otro lo considera el medio más adecuado para hacer saber al pueblo japonés los peligros a que lo está exponiendo su gobierno.

85 años de intercambio

«De todos modos, escribe un tercero, Washington ha metido a los Estados Unidos en la «guerra blanca» que se está planeando en Oriente entre el Japón y Gran Bretaña». No es fácil encontrar en la prensa comentarios adversos a denuncia del Tratado. Un diario de la cadena de Hearst ha osado desafiar la opinión diciendo que los EE. UU. se mezclan con ese paso en un conflicto oriental que no es otra cosa que la guerra entre «el imperialismo japonés y el comunismo ruso». Si tras la denuncia del Tratado viniera el embargo contra el Japón y las represalias que paralizarían el comercio entre los dos países, Washington se habría enajenado por su propia mano al tercero de sus clientes en el mundo después del Canadá y la Gran Bretaña. Con Estados Unidos firmó el Japón en 1854 el primer Tratado que celebrara con potencia alguna extranjera. Cuatro años después se firmó el Tratado comercial entre los dos países y en buena parte merced al que acaba de ser denunciado el Japón llegó a ser el tercer mercado de productos americanos que los absorbió por valor de 239 millones de dólares en 1938. En ese mismo año Estados Unidos compró muy poco más de la mitad de lo que vendió en aquel país, unos 126 millones.

El caso del algodón

En los círculos comerciales americanos la denuncia del Tratado se toma con relativa calma en la certeza de que los intercambios no serán fundamentalmente afectados después de todo. El Sur algodonero no podría mirar impasible la pérdida de un mercado donde coloca algodón por valor de más de 50 millones de dólares al año. Ni sería indiferente a los petroleros que perderían 30 millones de ventas en ese país. Por una curiosa coincidencia la denuncia del Tratado sobrevino en los días mismos en que se definía el mantenimiento de los subsidios de exportación al algodón mediante los cuales un fardo de algodón americano podría ser adquirido por un consumidor extranjero a 7.50 dólares menos que lo que paga el comprador americano, corriendo la diferencia de cargo del Tesoro de los Estados Unidos. No hay manera, al parecer, de evitar que este subsidio rija también respecto del Japón hasta que la denuncia produzca sus efectos jurídicos dentro de seis meses. Durante ese período, si las exportaciones de algodón se mantuvieran al nivel actual, el Gobierno de los Estados Unidos habría pagado a los consumidores japoneses entre 4 y 10 millones de dólares por concepto de subsidios.

ESTADO DEL TIEMPO

Pronóstico para hoy, miércoles: vientos, alcanzando fuerza de brisote, del Nordeste al Sudeste. Cielos despejados y parte nublados. Algunas turbonadas, más probables después del mediodía.

Observatorio Nacional.

TODOS LOS DIAS
DIARIO DE LA MARINA
HABLADO

Dos audiciones diarias: de 8 a 9 a. m. y de 7 a 8 p. m. Información Nacional y Extranjera. Cables exclusivos de las Agencias Havas, The Associated Press y News Service. Hilo Telegráfico. Editorial Humor. Colaboraciones. Corresponsales en toda la República.

POR LA ESTACION
CMBQ
IDEAS PAZOS
910 Kilociclos
TELEFONO A-9316

DIARIO DE LA MARINA
HABLADO

LOS OBREROS DE DETROIT ATACAN A LA POLICIA

Las huelgas perjudican mucho a la producción industrial. Ya hay tranquilidad en Cleveland

EL CONFLICTO EXISTE EN UNIDADES DE LA G. MOTORS

DETROIT, agosto 1. (AP).—La producción industrial se ve obstaculizada por huelgas en tres estados y através de la línea internacional en Nova Scotia, pero solamente se han registrado actos de violencia en el área de Detroit.

En esta ciudad 500 policías, escoltando a esquiroles de la fábrica Fisher Body, perteneciente a la General Motors, fueron apedreados esta tarde por varios centenares de afiliados al C. I. O. Esta fué la tercera refriega del día, pero no hubo heridos graves.

En general, doce unidades de la General Motors se encuentran en conflicto con los obreros del C. I. O.

La calma ha retornado a Cleveland, donde el lunes hubo 46 heridos en las luchas entre la policía y los obreros del C. I. O. pertenecientes a la fábrica de Fisher Body.

Cumpliendo las órdenes de la policía los agremiados redujeron a siete el número de huelguistas que se situaron en cada una de las cinco entradas de la fábrica.

Como en Cleveland, también la paz se ha restablecido en South Barre, Massachusetts.

En Boston, el Gobernador Saltonstall acusó a un miembro de la compañía de haber adoptado una actitud insultante para la junta de conciliación.

Se unificarán los planes de estudio de la Agrimensura

Una comisión está trabajando en ello. Deben contribuir los Municipios al desayuno escolar

Se encuentra laborando ya la comisión de profesores de las escuelas de Agrimensura que fué designada por el doctor Cleto A. Guzmán, Secretario de Educación, para la confección de los nuevos planos de estudios y los programas de las asignaturas de dichos planteles.

Integran dicha comisión los doctores Rodríguez Cruz y Martínez Rodríguez, por la escuela de Pinar del Río; Ciro Sosa y Sánchez Montoya, por la del Vedado; López Trigo y Peralta, por la de Camagüey; e Hiram Siro y Espino, por la de Santiago de Cuba.

Todas esas escuelas funcionan anexas a los Institutos de Segunda Enseñanza.

Se tiene entendido que los tres primeros cursos serán idénticos para unos y otros planteles.

Existe el deseo de que los planes de estudios y los programas de las asignaturas de las escuelas de Agrimensura se terminen a la mayor brevedad, con objeto de dejarlos perfectamente acoplados a los de los Institutos.

Se suspenderá el servicio si los alcaldes no contribuyen

El departamento del Desayuno Escolar suspenderá el servicio en aquellas localidades donde los alcaldes municipales no aporten las cantidades necesarias para la adquisición del combustible.

Como quiera que está próximo a inaugurarse el curso escolar, la señorita Lucía Lavastida, Jefa de dicho Negociado, se ha dirigido a los alcaldes solicitando que hagan efectivas las consignaciones presupuestales para que el Desayuno Escolar o tomen cantidades de otros capítulos con ese objeto, advirtiéndoles que la Secretaría de Educación se verá en la necesidad de retirar el servicio a las escuelas del distrito correspondiente si no se facilita, por lo menos, el dinero imprescindible para la adquisición del combustible.

FALLECIO UN PROFESOR ALEMAN DE LA UNIVERSIDAD DE NUEVA YORK

BERLIN, agosto 1. (Havas). — El profesor Friedrich H. Wilkens, de la Sección Alemana de la Universidad de Nueva York, falleció la noche del domingo el lunes, de un ataque cardíaco. Tenía 74 años.

HABRA SALVAS EN HOLANDA CUANDO NAZCA EL VASTAGO DE LA PRINCESA JULIANA

SOESTDYK, Holanda, agosto 1. (AP).—Han sido emplazados hoy los cañones que harán las salvas al nuevo vástago que espera la princesa Juliana.

Los cañones harán las salvas de ordenanza, lo mismo si se trata de un varón que de una hembra, pero millares de súbditos de la reina Guillermina esperan un muchacho, para que sea el heredero del trono.

En los alrededores del Palacio se ha montado una vigilancia especial por la policía a fin de mantener el orden en las multitudes que se congregan en las cercanías del mismo.

Explicó el ponente lo que significaban los impuestos y porqué eran combatidos

«En todos los países donde se aumentan—dijo—surgen las protestas. Lo que propugnamos es un auxilio para financiamientos del futuro; no la reforma tributaria»

LOS REPRESENTANTES DE LA MINORIA COMBATIERON EN SENTIDO GENERAL EL PROYECTO SOBRE LOS IMPUESTOS

La Cámara de Representantes fué convocada ayer en dos ocasiones. La primera a las nueve de la mañana y la segunda a las nueve de la noche. Ambas convocatorias tuvieron por objeto discutir y aprobar los siguientes asuntos: Ley de nuevos impuestos, Modificación del Retiro de las Fuerzas Armadas de Mar y Tierra, Restricción de la próxima zafra de la industria tabacalera y Liquidación de la moratoria hipotecaria.

En la sesión matutina, cuyo quórum al iniciarse era de 86 Representantes, continuó usando de la palabra el doctor Frayle para seguir oponiéndose a la aprobación de la Ley de Impuestos; actitud que ha venido asumiendo el citado legislador desde las primeras sesiones celebradas para el tratamiento de ese proyecto.

Dijo el doctor Frayle que la culpa de que él permaneciera usando de la palabra todavía se debe a que los mayoritarios no integraban el quorum.

Refiriéndose luego a la Ley, dijo que ésta no debe aprobarse festinadamente dada la trascendencia que implica.

Inmediatamente el orador tomó en sus manos un ejemplar del DIARIO DE LA MARINA correspondiente al día de ayer para referirse al manifiesto publicado en sus páginas por las Corporaciones Económicas, cuyo contenido es un alegato de impugnación a la Ley de Impuestos. El señor Frayle le pregunta al Presidente si la Cámara ha recibido copia de ese alegato, negándolo el señor Garriga y añadiendo que muchos de los puntos del Proyecto de tributos están de acuerdo con el criterio del señor José Manuel Casanova, firmante de la aludida exposición.

El señor Frayle se refiere a la personalidad del señor Casanova como Presidente de las Corporaciones Económicas y Senador de la República. Dice de él que es una capacidad económica reconocida.

El orador va analizando uno por uno todos los extremos del alegato y deduce que la solución del problema económico cubano, no está en la creación de nuevos impuestos, sino en la fiscalización severa de los vigentes y en una política de estricta probidad administrativa.

Dijo que el propio Presidente de la República en algunos de sus Mensajes al Congreso se muestra contrario a nuevos gravámenes.

Al llegar a este punto de su discurso, el señor Quintana solicita la comprobación del quórum. Se pasa lista y responden 74 Representantes. Falta pues, el quórum y el Presidente levanta la sesión.

La sesión nocturna

Con 88 representantes comenzó la sesión nocturna.

El señor Frayle continúa en el uso de la palabra y solicita saber de quién es la iniciativa de la ley de **impuestos**. Le responde el doctor López Blanco que es de la Cámara y añade que una comisión especial ha estudiado el proyecto cuidadosamente y emitido un informe.

Seguidamente propone la suspensión del debate y el nombramiento de una comisión integrada por mayoritarios y minoritarios para que emita un dictamen sobre el proyecto y las enmiendas presentadas al mismo.

Los señores Quintana y Frayle muestran su asentimiento a la propuesta.

Se suscita un debate en el que intervienen los señores Gutiérrez, Quintana y Frayle. Este dice que corresponde reajustar los presupuestos y no crear tributos. El señor Quintana quiere saber en qué van a ser invertidas las recaudaciones de los nuevos impuestos.

El señor Frayle termina su turno y le sucede el doctor López Blanco en defensa de la ley de impuestos.

Dice el doctor López Blanco que en todos los países en que se aumentan los impuestos hay protestas y que Cuba no puede ser la excepción. Dice que el impuesto es un instrumento de reforma social, luego defiende los tributos a los derivados del petróleo, a la herencia, a la renta, a la plusvalía y a los monopolios y dice que esto servirá en nuestro país a beneficio del pueblo y el objetivo de una reconstrucción social. «La economía cubana se ha ido a manos extranjeras —dice— y esta es la única fórmula para recuperarla. No es una reforma tributaria la que propugnamos sino un auxilio para financiamientos del futuro».

Raúl de Cárdenas interrumpe y dice que el señor López Blanco aunque es un sociólogo no se ha enterado de algunos casos concretos que cita para rebatir al doctor López Blanco.

El señor Carbonell interrumpe para solicitar la permanencia de la sesión, acordándose.

Gustavo Gutiérrez habla en favor de los impuestos en una interrupción.

Prosigue en el uso de la palabra el doctor López Blanco.

Pero es interrumpido por una solicitud de comprobación del quorum del señor Cárdenas.

Comprobada la existencia del quorum prosigue la sesión y el doctor López Blanco en el uso de la palabra.

ULTIMA HORA
FUE VOTADA LA LEY

A las dos y media de la madrugada fué votada en su totalidad la Ley de Impuestos, por 73 votos contra 14.

Inmediatamente fué nombrada una comisión integrada por seis miembros de la mayoría y cuatro de la minoría, a fin de que acople al proyecto las enmiendas presentadas.

En Tsing Tao los nipones registran a los extranjeros

Nueva queja de los ingleses por los vejámenes que están sufriendo en las concesiones

SHANGHAI, agosto 1. (Havas).—La Agencia Reuter informa que los japoneses están registrando a todos los extranjeros que entran o salen de Tsing Tao, confiscándoles cuanta moneda china llevan en sus bolsillos. Los registros de los ingleses son especialmente muy rigurosos. Hay noticias de que a un norte-americano le quitaron varios centenares de pesos chinos.

Un vocero de la embajada japonesa declara que estas medidas son legales, ya que desde el pasado mes de mayo el tráfico y circulación del peso chino están prohibidos por las autoridades niponas.

Se dice también que todos los chinos empleados de firmas británicas han sido prevenidos por la policía japonesa, que deben dejar sus empleos.

Continúan los vejámenes a los súbditos ingleses en China

PEKIN, China, agosto 1. (Havas). Los vejámenes a los súbditos ingleses por los militares nipones, informa la Agencia Reuter, continúan en toda China. Dos misioneros británicos fueron obligados a desnudarse en presencia de un japonés o de un coreano, cuando iban de viaje por el interior del país. Al mismo tiempo se intensifica la actividad del Comité Anti-Británico de Pekín, el que ha enviado 516 cartas a otros tantos sirvientes domésticos de ingleses, informándoles que es deber para todos los asiáticos, en las circunstancias actuales, romper relaciones con los hijos de Inglaterra, y amenazándoles con graves castigos si no lo hacen.

Idénticos métodos se están empleando en otras ciudades de China, llegándose a crear un pánico entre los elementos afectados por la campaña. El embajador británico en Tokio ha protestado ante el gobierno imperial de esos procedimientos.

HEREDO CHAMBERLAIN
$125,000.00

LONDRES, agosto 1o. (Transocean).—Veinticinco mil libras esterlinas ($125,000.00) ha heredado recientemente el Premier Chamberlain.

Sábese hoy martes que la herencia proviene de Sir George Hamilton Henrick, un tío de Chamberlain, quien era alcalde de la ciudad de Birmingham.

RIÑA POR UN CONCURSO DE BELLEZA EN MEXICO

PHOENIX, Arizona, agosto 1. (A. P).—Gregorio Moreno, de 45 años de edad, presidente de la Alianza Hispano-Americana, resultó hoy herido y se ha ordenado el arresto de un publicista rival del primero.

Los miembros de la colonia mexicana de Phoenix dicen que Moreno y Jesús Franco, director de «El Sol», habían sostenido una enconada discusión en sus respectivas publicaciones sobre la elección de una joven como reina de las fiestas de la Independencia de México, que se efectuarán el 16 de septiembre.

Franco expresó su preferencia por una candidata de su periódico, y Moreno apoyó a otra en el órgano oficial de la poderosa Alianza Hispano-Americana, que preside.

LOS HERMANOS MOODY HAN IGUALADO EL RECORD DE RESISTENCIA EN EL AIRE

SPRINGFIELD, Ill., agosto 1. (AP) Los hermanos Moody, que tratan de batir el record de resistencia en el aire, se hallaban volando a las 5.43 de la tarde de hoy, habiendo igualado el record mundial para aeroplanos ligeros de 218 horas y 43 minutos.

Hunter Moody, de 20 años, sigue cruzando el aire en su pequeño monoplano color aluminio. Para establecer un nuevo record oficialmente tiene que sumar una hora a la marca anterior.

SUIZA CONMEMORO CON ENTUSIASMO LA FIESTA DE SU INDEPENDENCIA

ZURICH, Suiza, agosto 1. (Havas).—La fiesta de la independencia suiza fué celebrada con sincero entusiasmo patriótico en toda la nación. En un discurso que pronunció el presidente de la Confederación Helvética, M. Etter, después de la revista militar celebrada en Berna, declaró que el ejército suizo dispone hoy de un armamento de primer orden. Dirigiéndose a la juventud que le escuchaba, el Jefe del Estado les dijo que sobre ella descansaba la herencia de defender el suelo de la patria, que durante 650 años se ha mantenido intangible a todos los enemigos.

M.E.C.D. 2016

PREPARASE LA COMPOSICION DE LAS INMEDIATAS ASAMBLEAS PROVINCIALES DE LOS PARTIDOS POLITICOS

Otra instrucción ha dictado el TSE regulando las funciones de las Juntas sobre las candidaturas electorales

Ha tenido en cuenta ese organismo muchas disposiciones del Código y se basa en que los certificados de aquéllos deberán presentarse hasta el 26 del actual. Texto de la misma

Dictó ayer, el Tribunal Superior Electoral, esta Instrucción:

«Visto que habiéndose ordenado por la Primera Disposición Transitoria del Código Electoral, modificada por el artículo 11 de la Ley del 26 de mayo último, que las elecciones de Delegados a la Convención Constituyente se efectuarán el día 1o. de octubre venidero, y que los certificados de candidaturas podrán presentarse en un plazo no menor de 35 días del señalado para las elecciones, o sea hasta el 26 de agosto, y guardando relación con la presentación de los certificados de candidaturas, lo dispuesto en el artículo 59 del Código, se hace preciso señalar los términos dentro de los cuales deban ser cumplidas las prescripciones del referido artículo 59 para las próximas elecciones extraordinarias y el Tribunal, haciendo uso de las facultades que le concede el artículo 54 del Código, acuerda dictar la siguiente

INSTRUCCION GENERAL No. 150

1o.—El aviso que dispone el inciso letra (a) del artículo 59 del Código Electoral lo darán las Juntas Provinciales Electorales antes de las 12 de la mañana del día 27 de agosto actual.

2o.—Las Juntas Municipales Electorales a las 9 de la mañana del siguiente día 28 de agosto cumplirán el inciso letra (b) del artículo 59 y, seguidamente procederán a cumplir hasta su terminación los incisos (c), (d) y (e).

3o.—Las Juntas Municipales Electorales el día 29 de agosto darán cumplimiento al os incisos (f) y (g) del artículo 59 permaneciendo durante los días 30 y 31 de agosto y 1o. de Septiembre en la tablilla, lo que manda a fijar dicho inciso (g).

4o.—Dentro del término de 2 y 3 de septiembre podrá hacerse la petición que autoriza el inciso (g) del artículo 59.

5o.—A las 9 de la mañana del día 4 de septiembre, harán las Juntas Municipales Electorales el examen que dispone el propio inciso (g) y terminaran a más tardar a las 4 de la tarde del día 5 de septiembre.

6o.—A más tardar el día 7 de septiembre los Partidos Políticos cumplirán lo que dispone el inciso (h) del artículo 59.

7o.—A las 9 de la mañana del día 8 de septiembre las Juntas Municipales Electorales cumplirán en sesión permanente lo que dispone el inciso (1) del artículo 59 y en su caso lo dispuesto en el inciso (j).

8o.—En el caso que no hayan tenido que dar el plazo de 24 horas que dispone el inciso (j), el mismo día 8 harán lo que dispone el inciso (k) y si lo hubieren dado, el día 10 cumplirán lo que dispone el final del inciso (j) y además el inciso (k).

9o.—La publicación que dispone el párrafo segundo del inciso (k) durará dos días o sea durante los días 9 y 10 o el 11 y 12 de septiembre según dichos casos y en los días 11 y 12 o en los días 13 y 14 de septiembre según los mismos casos podrá hacerse la solicitud del propio párrafo segundo del inciso (k).

10o.—El día 15 de septiembre cumplirán las Juntas Municipales el inciso (1) del artículo 59.

11o.—Recibidas por las Juntas Provinciales las listas y documentos adjuntos harán el señalamiento de vista que dispone el inciso (1) del artículo 59, para el segundo día siguiente y estarán a lo demás que el propio párrafo establece.

12o.—La publicación que dispone el inciso (m) se hará en la Gaceta Oficial en vez del «Boletín Oficial» de este Tribunal que aún no se publica.

13o.—Esta Instrucción sólo regirá para las elecciones extraordinarias de primero de octubre de 1939.

Publíquese en la «Gaceta Oficial» y circúlese a las Juntas Provinciales y Municipales Electorales.

(Fdo.) Francisco Llaca y Argudín. (Fdol) Ricardo R. Duval, (Fdo.) Juan Carlos Andreu. (Fdo.) M. Caíñas Ponzoa. (Fdo.) Delio Silva.»

Estado de los recursos electorales

El Juez del Centro, secretaría de Boudet, señaló para el día 3 de los corrientes, a las 9 de la mañana, el acto de la vista del recurso contencioso establecido por Luis Orlando Rodríguez, contra elecciones efectuadas en el barrio Príncipe, perteneciente al partido «Revolucionario Cubano Auténtico».

—El Juez del Este, secretaría de Perdomo, por medio de providencia, procedió a declarar «no sustanciar ni admitir» los recursos contenciosos establecidos por Estrella Villalobos Oliveros, contra elecciones efectuadas en el barrio de Monserrate, perteneciente al partido «Revolucionario Cubano Auténtico»; el de Manuel Mauriz y Castañeda, en el barrio de San Felipe, perteneciente al partido «Liberal»; y el de Francisco S. Duque y del Pino, sobre elecciones celebradas en el barrio de Arroyo Naranjo, en el partido «Demócrata Republicano».

—El Juez del Centro, secretaría de Manuel Lafuente, admitió el recurso establecido por Eloísa Irigoyen Capalleja y Margarita Pedroso, sobre elecciones efectuadas en el barrio de Puentes Grandes, perteneciente al partido «Revolucionario Cubano Auténtico», habiéndolo comunicado ayer mismo a la Junta Municipal.

—También el Juez del Centro, negó el recurso establecido por José García Blanco, sobre elecciones efectuadas en el colegio del Cerro, perteneciente al partido «Nacional Demócrata».

—El propio Juez del Centro, admitió el recurso establecido por Raquel y Alicia Pedroso, sobre elecciones efectuadas en el colegio 1, del barrio de Dragones, del «Conjunto Nacional Democrático». El mismo Juez admitió el recurso que estableció Rubén Labastida y Pedro Villa Medina y Alfredo González, sobre impugnación de elecciones en el barrio de Villanueva, perteneciente al partido «Liberal». Asimismo admitió el de Alberto Febles Bosquet, perteneciente al barrio de Atares del mismo partido «Liberal».

—El Juez de Primera Instancia del Oeste, secretaría de Castelló, negó los recursos electorales establecidos por Máximo Paradelas sobre elecciones del barrio Santa Teresa, del partido «Realista»; el de Octavio Calderín del barrio de la Punta, perteneciente al partido «Conjunto Nacional Democrático».

—También el Juez del Oeste, secretaría de Daumy, procedió a admitir el recurso electoral establecido por Abraham Heriberto Oliva, sobre las elecciones celebradas en el colegio del barrio del Cerro, perteneciente al partido «Realista».

—El Juez del Este, secretaría de Diego Rodríguez, negó la admisión de recurso establecido por Roberto Vergara, sobre elecciones celebradas en el barrio del Pilar, del partido «Revolucionario Cubano Auténtico».

—El propio Juez no admitió asimismo, el recurso establecido por José González Wilteas, sobre elecciones establecidas en el barrio de Arroyo Naranjo, perteneciente al propio partido «Auténtico».

—El Juez de Primera Instancia del Oeste, doctor Humberto Martínez Azcué, secretaría de Castelló, procedió también a no admitir los recursos establecidos por Hortensia González, sobre elecciones en el colegio del barrio de Tacón, del partido «Auténtico»; el de Rogelio Suárez, sobre elecciones en el barrio de San Nicolás, perteneciente al «Conjunto Nacional Democrático»; y el de Isolina García, sobre impugnación de elecciones en el barrio del Calvario, perteneciente al partido «Realista».

Juzgado de Primera Instancia del Norte, secretaría de Gárate

—En el recurso electoral establecido por Pedro Felipe de San Antonio Branly, para que se declare la nulidad de las elecciones celebradas por el partido «Nacional Revolucionario Realista», en el barrio de Luyanó, se ha dictado auto por el señor Juez de Primera Instancia del Norte, doctor Juan F. Nodarse, declarando no haber lugar [illegible] ni sustanciar dicho recurso.

—En el recurso electoral promovido por Martín González y Rodríguez, para que se declare la nulidad de la asamblea celebrada por el partido «Liberal», en el barrio de Arroyo Naranjo, se ha dictado auto, declarando no haber lugar a admitir ni sustanciar dicho recurso.

—En el recurso electoral establecido por José Pablo Iriarte y Díaz, para que se declare la nulidad de las elecciones celebradas por el partido «Revolucionario Cubano», en el barrio de Guadalupe, se ha dictado auto declarando no haber lugar a admitir ni sustanciar dicho recurso.

—En el recurso electoral establecido por Miguel Peláez Ramos, se ha dictado providencia admitiéndolo y disponiendo reclamar de la Junta Electoral toda la documentación. En este recurso se interesa la nulidad de la asamblea del partido «ABC», del barrio de Colón.

PARTIDO «UNION NACIONALISTA»

COMITE EJECUTIVO NACIONAL

Presidencia

En uso de las facultades que me están conferidas por el Artículo II de la Ley publicada en la Gaceta Oficial de la República de fecha 26 de mayo del año en curso,

RESUELVO:

Señalar el día 5 de los corrientes a las dos de la tarde, para que se reúnan en el propio local ya fijado para la primera sesión, los Delegados a la Asamblea Municipal de los Municipios que no pudieron verificarlo el domingo pasado, treinta de julio del que cursa, al objeto de dejar constituída, de acuerdo con el Código Electoral en vigor, las correspondientes Asambleas Municipales.

Habana, 1 de Agosto de 1939.

Dr. Agustín Acosta Bello,
Presidente del Comité Ejecutivo Nacional del Partido Unión Nacionalista

UNA SALUDABLE ADVERTENCIA A LOS EXTRANJEROS QUE TIENEN QUE OBTENER SUS CARNETS DEL REGISTRO

El director general del Registro de Extranjeros de la Secretaría de Gobernación pidió a los repórters ayer que hicieran público que los servicios que se prestan en ese Negociado son absolutamente gratuítos, sin intermediario alguno y sólo pagando el interesado los derechos que por la ley le corresponden, por lo que los extranjeros pueden acudir a esas oficinas sin reserva alguna respecto a ese particular, dirigiéndose a los empleados del Registro para resolver sus asuntos.

Envían empleados a un Negociado

Y la Srta. Gloria Solís, jefe del Negociado de Registro de Entrada y Correspondencia, informó a los periodistas, que se encontraba satisfecha por la solución dada por el Secretario de Gobernación Sr. Félix del Prado a la escasez de personal en esa dependencia, ya que el mismo había dispuesto que seis empleados de otros departamentos fueran a prestar servicios al aludido, regularizándose de esa manera las funciones del citado Registro que estaba algo atrasado.

En beneficio del Retiro Periodístico

El señor Enrique H. Moreno, Presidente del Directorio del Retiro Periodístico visitó la Secretaría de Gobernación, al objeto de solicitar y obtener certificación acreditativa de no estar suspendido y ser, por lo tanto ejecutivo, el acuerdo del Ayuntamiento habanero que concede un crédito de $200.00 para adquirir la obra El Periodismo en Cuba y engrosar con esa suma los fondos del Retiro. La certificación le fué expedida inmediatamente.

La reorganización en Colón

COLON, 31 de julio (Por telégrafo al DIARIO).—El domingo treinta celebraron distintos partidos políticos la constitución de sus asambleas en este municipio, designando los correspondientes delegados a la Provincial.

Acción Republicana: Presidente, Oscar Núñez. Delegados, doctor José Manuel Gutiérrez, Angel Crucet.

Unión Nacionalista, Presidente, Alberto Valdés Caro. Delegados: Caro y Ramón Martínez.

Conjunto: Presidente, doctor Víctor M. Teresa. Delegados: Ramón Nodal y Cliserio Martorí.

Realista: Presidente, Manuel Gómez. Delegados, Gómez y Tomás Aguirre.

Auténticos: Presidente, Isaac Ledo. Delegados, Ledo y Angel Mesa.

Unión Revolucionaria: Presidente, Ruperto Martínez. Delegados: Martínez y Belarmino Reyes.

Demócrata Republicano: Presidente, Antonio Armas. Delegados, Armas y Manuel Pastrana.

ABC: Presidente, Francisco León. Delegados: Dres. Luis Goal Galbán y Fernando Pérez Díaz.

Comunista: Presidente, Félix Mesa. Delegados, Mesa y P. López.

El doctor Máximo Rodríguez ha establecido recurso en pugna ante el Juzgado de Primera Instancia de ésta contra los delegados del Partido Nacionalista en los términos de Manguito y Colón.—**Gómez,** Corresponsal.

El Coronel Batista, Jefe del Ejército Constitucional, recibió ayer en su residencia de la Ciudad Militar a los miembros de la Misión Educativa que pasó nueve meses en la República de Venezuela organizando, en ese país, Escuelas Rurales análogas a las que Cuba posee. El Coronel Batista se mostró muy complacido de la visita y escuchó con interés todos los informes que los miembros de dicha Misión le ofrecieron.

P A L A C I O

Fiesta oficial

Informó a los reporters el Secretario de Educación que el día 4 de este mes será declarado de fiesta oficial con motivo de la conmemoración del primer centenario del nacimiento del mayor general Calixto García Iñiguez.

El Secretario visitó al Presidente de la República para darle cuenta del programa de festejos combinado para dicho acontecimiento.

El ingeniero Casas

Para asuntos particulares visitó al Presidente el ex-Secretario de Obras Públicas señor José A. Casas.

Marino López Blanco

Entrevistó al Presidente el doctor Marino López Blanco, líder del PUN en la Cámara de Representantes.

El Secretario de Justicia

Para tratar con el Presidente sobre el traslado de la Cartera Dactilar a su Departamento estuvo en Palacio el Secretario de Justicia.

Dijo a los reporters que continúa en estudio el derribo de los elevados de los tranvías existentes en la Avenida del Puerto.

Posiblemente el Secretario representará al Presidente en la Feria Ganadera de Bayamo.

El Secretario de Obras Públicas

Con el Presidente despachó asuntos de su Departamento el Secretario de Obras Públicas.

El teniente Coronel Benítez

Visitó al Presidente el teniente coronel Benítez,—quien, según noticias será designado para desempeñar la Jefatura Militar de Matanzas.

Dos magistrados

El Presidente recibió la visita de los magistrados señores Gregorio del Llano, del Tribunal Supremo y Luis Echevarría, de la Audiencia de Santiago de Cuba.

Ambos concurrieron a saludar al coronel Laredo Bru, según informes, aunque a esta entrevista se le atribuye relación con el proceso seguido a los funcionarios a los que se acusa del desfalco de la Zona Fiscal de Occidente.

Santiago Rey

Para asuntos particulares entrevistó al Presidente el doctor Santiago Rey, presidente del Ejecutivo Municipal del Partido Demócrata Republicano en Cienfuegos.

La Cartera Dactilar

El Secretario de Hacienda doctor Joaquín Ochotorena y el Subsecretario doctor Luis Vidal despacharon con el Presidente asuntos del Departamento.

El doctor Vidal dijo a los reporters que de hoy a mañana el señor Presidente dictará un decreto concediendo un anticipo para el pago de los temporeros de la Cartera Dactilar.

El Senador Rosado

Para interesarse por la fundación de una Escuela Modelo en la provincia de Oriente estuvo en Palacio el senador Francisco Rosado.

El senador Wifredo Albanés

Después de entrevistar al señor Presidente algunos minutos, el senador por Oriente doctor Wifredo Albanés, estuvo charlando con los reporters palatinos.

Respondiendo a preguntas de éstos manifestó que en su opinión habrá tiempo para la celebración de las elecciones generales, antes de que se extinga el actual período de gobierno. Cree, por ello, que no habrá lugar a establecer la prórroga de poderes a la que doctrinariamente es opuesto «porque traería en consecuencia un estado de perturbación».

«Si se desea —manifestó— habrá tiempo para todo, puesto que la Asamblea Constituyente puede estar en funciones y continuarse laborando por otra parte en todo lo concerniente a los comicios generales».

Alguien preguntó:

—No será necesario esperar a que finalice la Asamblea para conocer sus determinaciones respecto al futuro electoral?

—La Constituyente —respondió— sólo tiene facultades para elaborar una Ley Constitucional. Sus facultades son soberanas, sí, pero no absolutas y dictatoriales. El pueblo no puede delegar en la Asamblea su voluntad, porque sería renunciar a ella para que un organismo la ejercitara, resultaría entonces una abdicación de la soberanía popular, dejando de ser por tal virtud un pueblo democrático.

Añadió que si las cosas se hacen dentro de los términos legales y con buena fe no habrá temor de que falte el tiempo para la Constituyente y los comicios generales. «De este modo no puede ocurrir anormalidad alguna. Se produciría, en cambio, si en la fecha de las elecciones para la renovación de los poderes no se hubiera hecho la convocatoria correspondiente a esta clase de comicios».

El dctor Albanés, contestando a otra pregunta dijo que no ve la eficacia, en nuestro sistema legislativo de un Senado Corporativo en favor de lo cual se viene realizando cierta propaganda por elementos interesados.

«El Senado Corporativo sólo tiene razón de existir en los regímenes totalitarios»—manifestó.

«Su establecimiento en Cuba—dijo—lejos de resolver algún problema lo crearía por la pugna de las entidades representadas en ese organismo.

«En las democracias. las cámaras legislativas tienen que hallarse compuestas de hombres impregnados de las necesidades del pueblo. Otro sistema distinto al actual no encajaría en Cuba».

De San Luis, (Pinar del Río)

EJECUTIVO MUNICIPAL DEL CONJUNTO NACIONAL DEMOCRATICO

Presidente: Conrado Padrón Rodríguez (Jr).

Primer vice: Antonio María Valdés Valdés.

Segundo vice: Juan Plasencia Márquez.

Tercer vice: Norberto A. Licor Pulgarón.

Cuarto vice: Elpidio Quintana, (s.o.a.)

Quinto vice: Miguel Capó Vienés.

Sexto vice: Pedro Pablo Padrón Mosquera.

Secretario de Actas: Francisco Solanes Marcó.

Vice: Manuel Padrón Rodríguez.

Secretario de Correspondencia: Plácido Díaz Veloz.

Vice: Alfonso Betancourt y Ruz.

Tesorero: Herminio Plasencia Márquez.

Vice: José Gener Torres.

Vocales: Antonio Barrios Correa. Elpidio Escobar González, Emiliano Benítez Torres, Dionisio Darias Jerez, Miguel Santos Martorell, Juan Chávez Gómez, José Zarabozo Barrionuevo, Pablo Padrón Díaz, Ricardo Padrón Roque, Juan R. Delgado, Eduardo Padrón Rodríguez.

El Comité Ejecutivo en Güines del P. A. N.

Presidente: Fredy Blanco García.

Vice: Angel Carrasco González y Felipe Ramos Valdés.

Secretario de Actas: Ernesto R. Basanta Carrasco.

Vice: Manuel E. Antuña Sierra.

Secretario de Correspondencia: Isaac Rodríguez Gil.

Vice: Eloína Pérez Pérez.

Tesorero: Jorge Y. Suazo Garcés.

Vice: Agustín Dúo Mirabal.

Vocales: Bernardo Carmona Pérez, Lucas Sotolongo Izquierdo, José Basanta Carrasco.

Delegados a la Asamblea Provincial: José Basanta Carrasco, Fredy Blanco García, Ernesto R. Basanta Carrasco.

Miembro Político Propietario: Virginia Presno Martínez. Miembro Político Suplente: Ramiro Ramos Ayala.

En Cruces

CRUCES, juli o31.—En la tarde del domingo quedaron constituídas en este término las asambleas municipales de ocho partidos políticos.

Por esta localidad quedaron entre los delegados a la Provincial nombrados: por el Nacionalismo, Joaquín Pedraza; por el Conjunto, José L. Avalos.—Corresponsal.

EN LA PROVINCIA DE LA HABANA

Resultado de las elecciones efectuadas en el interior de esta Provincia por las asambleas municipales del Partido «Unión Nacionalista»

Aguacate: Presidente: Raimundo Cámara. Delegado a la Asamblea Provincial: doctor Carlos Valdés Cartaya.

Alquízar: Presidente: Luis Trinchet Baralt. Delegado: Eduardo Robaina Sánchez.

Batabanó: Presidente: Manuel Pedroso Pedroso. Delegados: Miguel Hernández Rivero y José Antonio Soto Mariño.

Bauta: Presidente: Agustín Herrera. Delegado: José Miguel Gálvez Orúe.

Bejucal: Presidente y Delegado: Antonio García Beltrán.

Isla de Pinos: Presidente y Delegado: Eduardo Escribano González.

La Salud: Presidente y Delegado: Leocadio Pérez Soca.

Madruga: Presidente: doctor Porfirio Pérez. Delegado: Miguel Artiles Ruano.

Melena del Sur: Presidente: José Antonio Arado. Delegado: Eduardo María Miranda.

Nueva Paz: Presidente: Pablo García Domínguez. Delegado: doctor R. Betancourt.

Quivicán: Presidente: Diego Cabrera. Delegado: Julio Ortega Arroyo.

San José de las Lajas: Presidente: Pedro Portela Fernández. Delegado: Generoso Riesgo Díaz.

San Nicolás: Presidente: Rogelio Sosa. Delegados: Carlos M. Fernández y doctor Adelardo Valdés Astolfi.

San Antonio de las Vegas: Presidente: Juan Morales Rojas. Delegado: José Antonio García Gracia.

Santa Cruz del Norte: Presidente: Doctor Miguel Angel Pérez Manrique. Delegado: doctor Humberto Fernández García.

No se han reunido las Asambleas de Güira de Melena, Regla, Santiago de las Vegas, San Antonio de los Baños, Guanabacoa, Marianao y Jaruco.

LOS AGRARIOS EN GUANABACOA

Presidente: Rafael Augusto García Collazo.

Vice: Domingo Domínguez Esterellas, Adolfo Fernández Campos, Domingo Hernández Serpa, Angel Pérez Oliva, Enrique Serret Vinjau, Dr. Elpidio Sánchez Agramonte.

Secretario de Actas: Pedro González Brito.

Vice: Alfredo Montejo Quintana.

Secretario de Correspondencia: Guillermo Fernández Campos.

Vice: Armando Padrón Sardiñas.

Tesorero: Agustín García Collazo.

Vice: Francisco Rodríguez Benítez.

Vocales: Alfredo Justiniani César. Miguel de los Santos Domínguez, José Surís Comesañas, doctor Rusten Castellanos Castilla, Raúl Pérez Orta, Miguel González Brito, Luis García Vidal, Manuel Granda Pinilla, Eliseo Iribarren González, Carlos Fortún Zamora, Andrés Font Berty Juan Francisco Morad Jorge.

Delegados a la Asamblea Provincial: Domingo Domínguez Esterellas, Agustín García Collazo, Pedro González Brito, Adolfo Fernández Campos, Elpidio Sánchez Agramonte.

Resueltos numerosos recursos electorales

Por los distintos Jueces de Primera Instancia, fueron dictadas antier resoluciones en gran número de recursos contenciosos electorales, como sigue:

—El doctor Sebastián Fernández de Velasco, Juez de Primera Instancia de Almendares, Secretaría de Hermógenes Giménez, declaró sin lugar el recurso establecido por Alfonso Martínez Suri, interesando la nulidad de la Asamblea de Delegados del Partido Conjunto Nacional Democrático, del barrio de Santa Teresa.

—El propio Juez, por ante el Secretario González Parra, admitió el recurso presentado por Ricardo Oteyza Setién, para que se declare nula la Asamblea celebrada por el Partido Nacional Revolucionario (Realistas), en el barrio de la Punta.

—Igualmente declaró el doctor Sebastián Fernández de Velasco, no haber lugar a admitir ni sustanciar el recurso electoral establecido por Arturo Pérez Feijóo, sobre nulidad de las elecciones en el barrio de Arroyo Apolo, celebradas por el Partido Unión Nacionalista.

—También fué declarado sin lugar por el Juez de Almendares, el recurso presentado por José Rodríguez Juquerella, pidiendo la nulidad de la Asamblea del Partido Liberal, en el barrio de Arroyo Naranjo.

—El doctor Enrique Rubio Linares, Juez de Primera Instancia del Centro, por ante el Secretario Manuel I. de la Fuente, dictó providencia señalando en el recurso electoral establecido por Juan B. Cintas Castro, sobre nulidad de la Asamblea del barrio de Santo Angel, celebrada en la casa Chacón 210, por el Partido Democrático Republicano, la vista para el día 3 de agosto a las 8 y 30 de la mañana.

—Por otra providencia, declaró el doctor Rubio, admitido el recurso prsentado por el señor Héctor Galbán Hernández, sobre nulidad de la elección celebrada en el barrio de San Isidro, por el Partido Revolucionario Cubano Auténticos en Picota 182.

—Fué rechazado por el Juez del Centro, el recurso establecido por Juan Cruz Arredondo, sobre nulidad de la Asamblea del barrio del Cerro, Partido Revolucionario Cubano Auténtico.

—El Juez de Primera Instancia del Este, doctor Valdés Cataneo, por ante el Secretario, doctor Perdomo, declaró no haber lugar a admitir el recurso electoral establecido por Evangelina Cofiño Abad, solicitando la nulidad de la Asamblea celebrada por el Partido Conjunto Nacional Democrático en San Nicolás 169.

—Dos recursos más fueron declarados sin lugar por el Juez del Este. Son éstos los establecidos por Miguel A. Seriña, sobre elecciones del barrio de Arroyo Naranjo, Partido Unión Nacional Revolucionaria, y el promovido por Jesús Valido Falcón y Eugenio Camello, contra las elecciones del barrio San Leopoldo, celebrada por el Partido Conjunto Nacional Democrático.

—Por su parte, el Juez del Oeste, Secretaría de Angel P. Amador, dictó providencia negando la admisión del recurso contencioso electoral promovido por Mario Valdés Infanzón, y José Betancoutr Rodríguez, sobre nulidad de la Asamblea del Partido Liberal en el barrio del Templete.

SOBRE AFILIACIONES LIBERALES MATANCERAS

El Tribunal Superior Electoral, en su sesión de ayer, acordó decir a la Municipal de Matanzas, a virtud de escrito de Francisco Ducassi Mendieta, que en el caso de que en el barrio de Versalles hubiere funcionado una sola mesa o colegio electoral del partido Liberal, por no haber excedido las afiliaciones de 800, entregue a un inspector que habrá de designar las hojas triplicadas que enviaron las dos comisiones de afiliación que actuaron en dicho barrio, para su entrega a la mesa de edad de la asamblea que habrá de efectuarse el día 6 en dicho barrio, recogiendo recibo que deberá llevar preparado; y si el número de afiliaciones de ese barrio excediese de 800, entonces no remita con el inspector las hojas triplicadas sino copia de todas las afiliaciones efectuadas en ese barrio y cuyo inspector presenciará la sesión y rendirá informe de lo que presencie.

Varios Partidos en San José de los Ramos

BANAGUISES, julio 31 (Por telégramo, al DIARIO)— Resultado de la constitución de las asambleas municipales de los siguientes Partidos en San José de los Ramos:

Partido Auténtico: Presidente, Enrique Llabre Núñez. Secretario de Actas, doctor José Mulén; Secretario de Correspondencia: Rafael González Delegado a la Provincial, Antonio Cortés Marimón.

Partido Unión Revolucionaria: Presidente, Alejandro Tehera Madruga; Secretario de actas, Gregorio Puig; de Correspondencia, Rafael Olachea; Delegado a la Probincial, Rafael de Hoz.

Partido Comunista: Presidente, Abelardo Torres: Secretario de actas, Salvador Ballester; de Correspondencia, Narciso Hernández. Delegado a la Provincial, A. Torres.

Partido Acción Republicana: Presidente, José Y. Torres; Secretario de actas, Anselmo Campa; de Correspondencia, Domingo Cuesta. Delegado a la provincial, Gonzalo Galarraga.—**Ramos.** Corresponsal.

Prohibido dar asambleas bajo la vigilancia policíaca

Se sanciona con dos años al miembro de las Fuerzas Armadas que coaccione

El Tribunal Superior Electoral dictó ayer esta Instrucción:

«Vista la solicitud del Delegado del Partido Popular Cubano y lo dispuesto en el artículo 241 del Código Electoral que sanciona con pena no menor de seis meses y un día ni mayor de dos años al individuo perteneciente entre otros, a un Cuerpo de Policía o Fuerzas asimiladas, que intimide o ejerza coacción sobre el ánimo de algún elector o impida el ejercicio legítimo de alguna de las atribuciones que el Código Electoral confiere a cualquier persona o Corporación; o se **inmiscuya** en cualquier forma en el curso legítimo de cualquier elección o en la determinación del resultado de la misma, o en el funcionamiento de cualquier Comité Ejecutivo o Asamblea de Partido y asimismo teniendo en cuenta que propicia la pureza de las elecciones y la genuina representación de la voluntad popular, que es el fin primordial de aquéllas, en los regímenes democráticos como es el nuestro, toda medida que tienda a evitar la posibilidad de una coacción o la creencia o temor de que ella pueda producirse con detrimento del libre y ordenado desenvolvimiento de los Partidos Políticos que son voceros de la opinión pública; este Tribunal en uso de las facultades que le otorga el artículo 54 del antes mencionado Código, acuerda dictar la siguiente

INSTRUCCION GENERAL No. 151

«UNICA.—No se podrá convocar a los componentes de Asambleas o de Comités Ejecutivos de Partidos Políticos a sesiones o reuniones de carácter oficial de esos organismos, para lugares o edificios públicos custodiados o que en los mismos existan Cuerpos de Policía para cuidar del orden.

Publíquese esta Instrucción en la «Gaceta Oficial» de la República y circúlese a las Juntas Provinciales y Municipales Electorales.

(Fdo.) Francisco Llaca y Argudín. (Fdo.) Ricardo R. Duval. (Fdo.) Juan Carlos Andreu. (Fdo.) M. Caíñas Ponzoa. (Fdo.) Delio Silva.»

EL EX TTE. CORONEL G. GARCIA PEDROSO LUCHA EN EL PL, NO EN EL PUN

El ex teniente coronel Gonzalo García Pedroso, entregó a los periodistas que hacen la información de la Ciudad Militar, las siguientes declaraciones:

«He leído con asombro en una crónica política, que estoy haciendo política nacionalista. Quiero manifestar que estoy militando y haciendo política activa dentro del Partido Liberal al que pertenecí antes de mi ingreso en el Ejército. En ese Partido estoy laborando al lado del Senador Hornedo, cuya jefatura política reconozco, y en el orden político nacional, en todos los aspectos, como son el humano y social, identificado plenamente con mi distinguido y querido Jefe el Coronel Batista».

TRES PARTIDOS, EN LAJAS

LAJAS, agosto 1o. (Por telégrafo, al DIARIO).—Quedaron constituídos en medio de ordenada elección los comités ejecutivos municipales de los siguientes partidos:

Conjunto: Presidente, Ernesto Aguila; secretario de actas, Félix Romero; de correspondencia, Roque Eguiguren; tesorero, Octavio Alonso. Delegado a la Provincial; Manuel Rivero.

Demócrata Republicano: Presidente, Víctor Paret; secretario de actas, José Bastida; de correspondencia, Avelia Martínez; tesorera, María Benítez. Delegado a la Provincial, Honorato Martínez.

ABC: Presidente, Agustín Puyada; secretario de actas, Rafael Moro; de correspondencia, Renato Bosch. Delegado a la asamblea provincial, José López Dorticós.—Gómez Fuentes, corresponsal.

Acto republicano en Madruga

En la residencia del Dr. Luis Cartazá Sánchez, alcalde municipal de Madruga, se celebró el día 30 de julio una fiesta política con motivo de la toma de posesión del comité ejecutivo municipal del partido Acción Republicana.

FALLECIMIENTO EN SAGUA LA GRANDE

SAGUA LA GRANDE, agosto 1o. (Por telégrafo, al DIARIO).—A las cuatro de la tarde falleció hoy en esta ciudad el señor Miguel Olivé, padre político del representante por Sagua, señor Eduardo Radelat, y miembro de estimada familia a la que hacemos llegar nuestro pésame.—Isoba, corresponsal.

COMITE EJECUTIVO MUNICIPAL DEL PAN

Se ha citado a los miembros del Ejecutivo Municipal, para la sesión ordinaria que tendrá efecto el jueves día 3 de los corrientes a las 9 p.m., en el local del Partido, calle de San Lázaro número 313 altos.

Suscriben la convocatoria:

Dr. Raimundo Márquez, Presidente, Manuel Zayas Labrit, Secretario de Correspondencia

Informes de Matanzas

MATANZAS, julio 31 (Por telégrafo, al DIARIO).—Además de los ejecutivos municipales constituídos. cuyo informe enviamos oportunamente. se designaron el domingo:

Acción Republicana: Presidente, Ricardo Campanería; Secretarios: Ana Coralia Porro y Arturo Ramay. Delegados: Horacio Reyes Lovio, Ramón Milián, Ana C. Porro, Fausto Arestuche, Emilio González, José Alfonso, Juan Falcón.

En nombre del senador Campanería, que se encuentra en el extranjero, habló el doctor Reyes Lovio.

Quedaron constituídos los ejecutivos nacionalistas en los términos, menos en Perico, San José y Cabezas.

Según informes, ganó la tendencia de Máximo Rodríguez, Sabanilla, Santa Ana, Guamacaro, Bolondrón y Jovellanos. En los demás términos ganó la del gobernador Lorenzo Delgado—**Lovio,** Corresponsal.

En Guamacaro

En la reunión del domingo de la asamblea municipal del Partido Unión Nacionalista en Guamacaro, en una finca cercana a Limonar, fué designado Presidente del comité ejecutivo de ese término el señor Andrés Baró, y dleegado a la Asamblea provincial, el señor Perfecto Contreras.

La asamblea se desenvolvió ordenadamente y con animación.

Acordó hacer las recomendaciones siguientes: Dr. P. Máximo Rodríguez, para Gobernador Provincial; Daniel Pérez Domínguez, para consejero y Angel Martínez Torres, para la Alcaldía Municipal.

Citados los presidentes y secretarios de barrios realistas

Con la firma de Antonio Valdés Neyra y Pedro Ayala Hernández, se cita a los presidentes y secretarios del PNR (Realista) de la Habana, para una reunión en la calle de San Rafael 709, entre Lucena y Marqués González, a las ocho de la noche del miércoles 2 de agosto.

¿Es Ud. candidato a centenario?

«La aspiración a permanecer por el mayor tiempo en este bello mundo es tan moral como humana; pero, paralelamente, el hombre debiera interesarse por conservar el vigor sexual y todas las facultades; atravesar sin accidente la natural transición y lograr una segunda juventud que en realidad sea el preludio de una existencia nueva».

«Esto no es una quimera para el hombre actual. La Ciencia le provee el medio de alcanzarlo. ¿Cómo? Mediante la incorporación de **hormonas sexuales.** ¡He ahí la clave del vigor para hombres jóvenes prematuramente faltos de virilidad, desaparecida o menguada por enfermedades o excesos! ¡He ahí la clave de una longevidad vigorosa!»

«El punto inmediato a considerar es la elección del producto. Esto, por supuesto, sólo la profesión médica es competente para determinarlo. Por ésto, la preparación que el médico indique deberá usarse con preferencia a cualquier otra. Eventualmente, el idóneo **VIRILVITAM**, compuesto (en forma de tabletas) de hormón test., fósforo vegetal y vitaminas, preparado en Alemania en los Laboratorios Dr. Richard Weiss, cuyos resultados terapéuticos son bien conocidos, podrá emplearse con entera confianza».

(Cuídense de groseras imitaciones. Exíjase el original **VIRILVITAM** del Doctor Weiss, de Alemania).

GRATIS: Un ilustrativo y honesto folleto de 18 páginas se envía por correo, en sobre CERRADO, a quienes lo soliciten. Dirigirse a Representantes del Dr. Weiss, **Apartado 117, Habana.**

Hoy a las 5.30 p. m. se reunirán los graduados católicos para organizar la nueva asociación de ex-alumnos

Informarán en esa junta sobre las leyes y reglas de los escuderos colombinos y sobre la creación del club para menores de 18 años y mayores de 14. Actividades juveniles

Hoy miércoles, día dos de agosto se reunirán nuevamente en los Caballeros de Colón, Galiano 212, altos, entre Concordia y Virtudes, a las 5.30 p. m. los graduados de los colegios católicos, para dar nuevos pasos hacia la asociación de los exalumnos de los colegios católicos en grupos respectivos en las filas de la Orden de Caballeros de Colón o en las de los Escuderos Colombinos, Orden similar para menores de 18 años de edad y mayores de 14.

Con tal motivo se nos ruega invitar desde estas columnas a todos los graduados de los colegios católicos, de este año o de años anteriores, para que concurran a dicha reunión haciéndose constar que el número de fundadores de los Escuderos Colombinos será solamente de los 64 primeros solicitantes que se admitan y que las solicitudes se registrarán rigurosamente por el orden en que se reciban.

En la junta de hoy miércoles se informará sobre las Leyes y Reglas de los Escuderos Colombinos y se tratará sobre el reglamento que para la aplicación de aquellas haya de acordar el Círculo a fundarse en la Habana. Entre estos asuntos están la cuantía de la cuota, respecto de lo cual se ha propuesto que sea de 25 centavos mensuales, la elección de los oficiales del Círculo, los días y horas de las juntas, el quorum necesario para las mismas, el nombramiento de las comisiones, las «misteriosas e impresionantes ceremonias secreas» de las iniciaciones, etc. También se comenzará la clasificación deportiva de los que se inscriban.

Los solicitantes mayores de 18 años han de presentar su solicitud de ingreso en la Orden de Caballeros de Colón, cuya cuota es de 75 centavos mensuales para los menores de 26 años, pero mientras tanto no sean iniciados en la misma podrán participar en las actividades del Círculo de Escuderos de Colón.

Las actividades propias de la juventud en los Caballeros de Colón y en los Escuderos Colombinos, absolutamente voluntarios en ambos casos, son entre otras, las siguientes:

Comuniones, basketball, debates, natación, shows corales cómicos, baseball, paseos, excursiones de campamento, representaciones teatrales, retiros espirituales, discusiones religiosas, football, track, oratoria pública, parties, reuniones familiares, otras actividades de sociedad, funciones teatrales y de cine, gimnasio, instrucción de primeros auxilios en accidentes y salvamento de vidas, banquetes de padres e hijos, picnics, fiel days, visitas de lugares interesantes, ayuda a las misiones extranjeras, desayunos de comunión, observancias religiosas especiales, noches de juegos malabares, circo de sala, noches de nacionalidades, juegos de bolos, tennis, golfo, hockey, diving, remos, clubs vocacionales, orquestas, glee clubs, coros, visita a las industrias, tribunales de bromas, estudio vocacional, trabajo de aparatos, boxeo, volleyball, softball, fiestas de madres e hijos, bridge, noche amateur, banquete anual, etc.

Muchas de estas actividades y otras no mencionadas o de nueva iniciativa pueden desarrollarse en la Habana. La Orden de Caballeros de Colón las practica con verdadero éxito en los distintos países en que está establecida e igualmente las desarrolla, bajo la supervisión de ésta, la Orden de Escuderos Colombinos.

Las familias católicas del Círculo de Escuderos Colombinos y sentirán una sincera satisfacción aquellas cuyos hijos sean los Miembros Fundadores.

Los hacendados afirman que la reforma tributaria no responde a principio alguno de justicia en materia fiscal

«Representa una desordenada acumulación de los impuestos, muchos de los cuales—agregan—son una verdadera agresión a determinados intereses. El tributo sobre la exportación

El Comité Ejecutivo de la Asociación Nacional de Hacendados, en breve sesión celebrada ayer tarde, acordó dar a la publicidad la siguiente información que contiene el criterio de dicha corporación acerca del proyecto de Ley de Impuestos:

«En la mañana de ayer se entrevistó con el Presidente de la Cámara de Representantes, Sr. Marcelino Garriga una Comisión representando la «Asociación Nacional de Hacendados de Cuba», intergrada por su Presidente Sr. José M. Casanova y los señores Dr. Ramón J. Martínez, doctor Jorge Barroso, Sr. Amado Q. Villamil, Dr. Néstor G. de Mendoza y Dr. Arturo M. Mañas.

«A la salida, el señor José M. Casanov adeclaró en nombre de la Comisión que había tenido por objeto la visita exponer al Sr. Presidente de la Cámara los puntos de vista de la Asociación que enterada de los Impuestos que se intentan establecer en el informe rendido por la Comisión de la Cámara, venía a exponer la alarma que no sólo para la Asociación, sino para todas las clases responsables del país significaban los proyectados impuestos.

«Por la información que ha sido dada a la Asociación, ésta tiene el convencimiento de que la llamada reforma tributaria no obedece a ningún principio justo de material fiscal, sino que representa una desordenada acumulación de distintos impuestos, muchos de los cuales pueden conceptuarse de una verdadera agresión a determinados intereses. Por ejemplo, el de los Sub-puertos contra la Industria Azucarera que por la forma en que está establecido es una nueva arma que se pone en mano de los Ferrocarriles Públicos para usar de Consolidación Ferroviaria, ya que limita el poco margen que quedaba al libre uso de las costas de Cuba.

«El impuesto que se proyecta sobre la exportación será un serio obstáculo a la refacción de los Ingenios.

«El impuesto sobre depósitos afectará también seriamente la refacción de los Colonos pues recaerá sobre los que tengan los ingenios para los fomentos y cultivos agrícolas.

«No creemos necesario hacer referencia a otros impuestos que se consideran igualmente perjudiciales, acerca de los cuales opinará la Asociación Nacional de Hacendados dentro de la «Confederación de Corporaciones Económicas de Cuba» a la cual pertenece, como son todos aquellos que implican una traba a la exportación, a la producción y al aliciente a hacer nuevas inversiones en Cuba, que quedará definitivamente anulada si pasa el proyecto de Ley tal como está redactado.

La Comisión está sumamente agradecida al doctor Garriga por la amable acogida que le dió y la atención prestada a la exposición que le hicieron los Comisionados.

«Para terminar manifestó el Senador Casanova que la Asociación siempre ha prestado y sigue dispuesta a prestar una leal cooperación al Gobierno en una política que esté de acuerdo con el principio de justicia fiscal que el Presidente de la República expresó a esta misma Comisión en su visita a Palacio: «que la creación de nuevos impuestos se limite a los que sean estrictamente necesarios para llenar las necesidades del Estado dentro de los límites de la capacidad contributiva de aquéllos que vengan obligados a pagar los impuestos.»

ACUSAN A UN INDIVIDUO DE HABER COBRADO SEIS POLIZAS SIN VALIDEZ

José Victoriano Guevara Alfonso, de 55 años de edad, propietario y vecino de la casa López Recio 42, en la provincia de Camagüey, denunció en la Policía Judicial que en el año 1937, se le presentó en su finca «Segunda Victoria», ubicada en La Esmeralda, un individuo nombrado Luis Felipe Terry, manifestándole que era agente de la compañía de seguros «The Canadian Unite Force Mutuality Corporation», proponiéndole asegurarlo en dicha Compañía.

Guevara, después de los antecedentes y documentos que le suministró, no tuvo inconveniente en acceder a las peticiones del Terry, suscribiendo tres pólizas, una por la suma de $2,000, y las otras por $5,000 cada una, abonándole por ello las cantidades correspondientes.

Agrega el denunciante que el día 16 de junio próximo pasado se entrevistó con Terry para conocer el estado de esas pólizas, quien le informó que para cobrarlas tenía necesidad de abonarle la suma de 2,840 pesos, lo que hizo a presencia de varios testigos, recibiendo en esa oportunidad tres pólizas más por $2,000, y dos de a $5,000, las que suscribió Terry maliciosamente con fechas del año 1937 del propio mes de junio, y Guevara, al advertir esa anomalía le llamó la atención, obteniendo como respuesta que era necesario hacer eso para que pudiera cobrar rápidamente los $24,000.00 correspondientes a la amortización de las seis pólizas.

Que en tal virtud, al tratar Guevara de hacer efectivas esas pólizas, fué informado que las mismas no tenían validez toda vez que se encontraban vencidas por tratarse del año 1937.

Según los agentes de la Judicial Teodoro Miró y Sainz de la Peña, que fueron comisionados por el Capitán Dr. León Blanco para las investigaciones del caso, han podido conocer que Terry es un individuo que desde hace tiempo se viene dedicando a realizar delitos de esta naturaleza, por lo que ha sido procesado en diversas ocasiones, y como hombre hábil, extendió pólizas con fecha del año 1937, para caso de cualquier reclamación, encontrarse comprendido en los beneficios de la amnistía.

M.E.C.D. 2016

AL CERRARSE EL DIA 30 EL MEDIO AÑO FISCAL, EL ESTADO HABIA RECAUDADO MAS DE 42.000,000 DE PESOS

UN CAÑONERO DE EE. UU. TRANSPORTARA LA CORRESPONDENCIA ENTRE MIAMI Y LA HABANA

EL "MOHAVE" SERA DESTINADO A ESA MISION MIENTRAS DURE LA HUELGA DE LOS MARINEROS

Cuba enviará su representación a la Convención Filatélica de Baltimore. Colecciones premiadas en Oklahoma, serán exhibidas allí. Recibidos los nuevos candados rotatorios

El Cónsul de Cuba en Baltimore, Maryland, Estados Unidos, ha trasmitido a nuestro Gobierno la invitación que hace el presidente del comité ejecutivo de la convención de la «Sociedad de Filatélicos Americanos», para que se haga representar en la misma, los días del 24 al 27 del presente mes de agosto, así como para que sean enviados a la citada convención los cuadros con exhibiciones de sellos de correos.

La «Sociedad de Filatélicos Americanos», es una de las mayores organizaciones de coleccionistas de sellos en el mundo, y celebrará su exposición y exhibición en Baltimore este mes, actuando la «Sociedad Filatélica» de Maryland como entidad organizadora.

El Secretario de Comunicaciones, señor Francisco Gómez, ha dispuesto que por el Negociado de Servicio Internacional y Asuntos Generales, se remitan a dicha exposición los cuadros de sellos que fueron premiados con medalla de oro, en la que fué celebrada últimamente en Tulsa, Oklahoma, así como también una cantidad de hojas de propagandas del «tabaco habano», en los idiomas francés, inglés y castellano para ser repartida entre los concurrentes a dicha convención y exposición.

Han sido recibidos los nuevos candados rotatorios por la comisión designada

La comisión designada por el Secretario de Comunicaciones para la recepción de las 8,500 valijas nuevas adquiridas recientemente en los Estados Unidos, integrada por: José A. Montalvo, Director de Correos; Ramón Linares López, Director Jefe de Inspección y Vigilancia; Francisco Hierro Valdés, Inspector General de Correos; José G. Ramírez, Administrador de Correos de la Habana; Eloy G. de la Vega, Jefe del Negociado de Certificados y Rezagos; José López Negrón, Jefe del Negociado de Materiales y José R. Pérez, Inspector de Comunicaciones; se han reunido nuevamente para recibir los dos mil candados rotatorios modernos, los cuales serán utilizados en el cierre de las mencionadas valijas.

Se espera que los nuevos candados rotatorios rendirán un eficiente servicio, toda vez que por una combinación especial de números, hacen imposible la repetición de los mismos, cuya numeración es correlativa del 1 al 9999.

Estos candados modernos serán puestos inmediatamente en circulación.

El cañonero americano «Mohave», comenzó a transportar correspondencia entre la Habana y Miami

Ha sido destinado por el Gobierno de los Estados Unidos, para transportar la correspondencia entre la Habana y Miami, el cañonero «Mohave», perteneciente a la armada de aquel país, mientras dure el estado de huelga de los empleados de la compañía de vapores «Penninsular and Occidental S. S. Co.».

El citado cañonero «Mohave», llegó ayer a nuestro puerto y seguirá realizando viajes todos los martes y viernes de cada semana, con el transporte oficial de la correspondencia entre los dos países. La llegada a la Habana, será siempre después de las doce del día y saldrá inmediatamente, luego de terminadas las operaciones de entrega y recibo de la correspondencia.

Se trasmitirá por la «CMBQ» el «Diario de la Marina Hablado»

Ha sido autorizado el periódico aéreo «Diario de la Marina Hablado» para ser trasmitido por la radiodifusora comercial «CMBQ», cuyos estudios están instalados en el palacio del Centro Gallego, y que se viene radiando por la emisora «CMCF».

Nuevo periódico aéreo

Ha sido registrado en el Negociado de Radio-Investigación de la Secretaría de Comunicaciones, el periódico aéreo «Mensajero del Aire», el cual se trasmitirá por las emisoras «CMCG» y COMG», propiedad del señor Emilio Grau Medina.

LA GUERRA CIVIL DE ESPAÑA ES ASUNTO DE TRASCENDENCIA UNIVERSAL, DICE E. ARAGONES

El escritor español ha impreso el primero de una serie de libros donde cantará la epopeya de la España actual. «El desafío del Cid y Marx harán época», ha agregado

Eutiquio Aragonés, novelista, periodista, poeta lírico y dramático y autor teatral de vasta producción, que ha invertido su larga carrera literaria en España, Cuba y México, obteniendo repetidos y legítimos triunfos, acaba de dar a la estampa un nuevo libro, primero de una serie.

Eutiquio Aragonés

Por sus méritos literarios y la alta significación patriótica e histórica de la obra, quisimos recoger algunas opiniones del autor sobre la misma. He aquí sus palabras:

—«Los Arcos Triunfales» —nos dice Eutiquio Aragonés— es la epopeya de España; pero vista desde el ángulo universal e histórico que alcanza la reascendencia de la guerra civil. Constará la obra de doce a quince libros como éste, el Libro Primero, denominado «El desafío del Cid y Carlos Marx».

«Este libro y los subsiguientes —prosigue Aragonés— de la epopeya «Los Arcos Triunfales» están consagrados a la reconstrucción de España.»

Hojeamos el primoroso volumen. Está ricamente impreso en papel «antique», lleva viñetas en rojo y verde y texto en negro, con la característica de que reproduce autográficamente, en letra clara, de perfecta legibilidad, la Dedicatoria, la Introducción y los Seis Cantos, titulados «La sombra y el Caudillo», «Arriba España», «El desafío del Cid y Carlos Marx», «El caudillo y el eco de la tiniebla» y «Clarín de guerra». La portada representa a Santiago Apóstol a caballo, blandiendo la espada.

—¿Cuál ha sido su móvil al emprender esta obra?

—El periodismo me ha dado la experiencia de que los asuntos no se buscan. Es la vida la que proporciona al escritor y al artista los motivos más esenciales para construir su obra. La vida es cantera más que suficiente para extraer los motivos y las figuras que después, ayudados de la imaginación artística, han de llenar el escenario en que se muevan. Un asunto de trascendencia extraordinaria universal lo constituye, a mi entender, la guerra civil de España. En ella se han sintetizado todas las emociones y todos los ideales que inquietan, impulsan y orientan a la Humanidad. En ninguna ocasión como en ésta he sentido más profundamente la responsabilidad de ser escritor español. España no tiene todavía la epopeya nueva digna de su rango histórico. El «Romancero del Cid», con ser el más rotundo poema épico de la Edad Media, no alcanza la significación y la trascendencia de la raza. Es un poema local, castellano, donde apunta el sentimiento y la ambición hispánica. Sin embargo, las grandes acciones de Hispania sobrepujan infinitamente la inspiración de todos los poetas épicos españoles. El Descubrimiento del Nuevo Mundo, que con las Cruzadas son los dos motivos más culminantes de la modernidad internacional, por cuanto representan espiritual, geográfica y humanamente, no encontraron más que un poeta a quien tentase la ambición épica: el Tasso.

«Los poetas españoles y de raíz hispánica —prosigue Eutiquio Aragonés— perdieron la oportunidad de hacer la epopeya del Descubrimiento de América, que tan alta significación tiene para toda nuestra raza. Es éste uno de los móviles, acaso el fundamental, que a mí me han impulsado a emprender «Los Arcos Triunfales». Como antes le he dicho, el asunto no puede ser más tentador, de mayor trascendencia. Ni las guerras de Grecia, ni la fundación de Roma, ni las Cruzadas, motivos extraordinarios, sin duda, para inspirar a los más excelsos poetas, tienen la decisiva significación de la Cruzada de España, por cuanto ella representa el más proceloso mar de inquietudes que el sentimiento y el pensamiento universales pudieron concebir.

—¿Qué difusión intenta usted que alcancen «Los Arcos Triunfales?

—Esta obra tiene para mí la alta satisfacción de haberse plasmado en el gratísimo taller de la Habana. La Habana, pues, será el punto de partida de esta máxima inspiración de mi vida literaria. De aquí haré trascender, en lo más posible, esta epopeya a España y a todo el Continen americano. Con que ella inquiete a poetas más autorizados que yo para que la oportunidad no se pierda, según sucedió con la gesta del Descubrimiento del Nuevo Mundo, me sentiré satisfecho. No tengo la pretensión de lograr una obra acabada aunque hoy no me faltan alientos para ello. Y ojalá provoque críticas favorables o adversas, en todos los países en que se habla nuestra lengua.

«LA MUJER Y LA POLITICA», TEMA DE LA CONFERENCIA DEL DOCTOR INFIESTA BAGES

Mañana jueves, día 3, a las nueve de la noche, y en el nuevo local del Instituto Nacional de Previsión y Reformas Sociales, Prado No. 116, casi esquina a Refugio, tendrá lugar la tercera de las Conferencias de divulgación organizadas por ese Centro de Estudios. Esta conferencia estará a cargo del doctor Ramón Infiesta Bages, profesor de la Universidad de la Habana, quien disertará sobre el tema «La Mujer y la Política».

Productos cubanos

El turbo eléctrico americano Oriente, tomó en la Habana, con destino a New York, las siguientes partidas de productos cubanos: 3.000 huacales de frutas y vegetales, 500 tercios de tabaco en rama, 2 cajas de tabacos torcidos y 500 bultos varios.

EL DIA CINCO QUEDARA INAUGURADA LA FERIA EXPOSICION DE BAYAMO

El próximo sábado tendrá efecto la inauguración de la Feria Exposición Nacional Ganadera de la ciudad de Bayamo, Oriente esperándose concurra a la misma el señor Presidente de la República, acompañado de un grupo de miembros de su Gabinete.

Dicha Feria Exposición es una de las más importantes celebradas hasta la fecha en Cuba, por cuanto se han organizado con cuidado los premios que se otorgarán a los triunfadores en las distintas exposiciones de ganado, aves, productos derivados, etc.

El Secretario de Agricultura, García Montes, presidirá el acto de la inauguración.

ES UNA CIFRA HALAGADORA SI SE TIENE EN CUENTA LA BAJA OBSERVADA EN LA RECAUDACION

En todas las oficinas fiscales se está notando un aumento ostensible en los ingresos. Terminan las labores para el deslinde del realengo «Urbita», de 2,500 caballerías

El secretario de Hacienda recibió ayer los estados de avance de las recaudaciones obtenidas por el Estado en el mes de julio que acaba de terminar, y aunque las cifras totales no se han dado aún, se observa que el aumento ha sido notable en relación con los estimados presupuestales.

Los datos numéricos de la Zona Fiscal de Occidente de la Habana acusan una recaudación en dicho mes de $167,740.17, contra $152,155.43 en el mes de julio de 1938, lo que ofrece una diferencia a favor de este año de $15,584.74. La Zona Fiscal de Oriente de la Habana, la oficina recaudadora más importante del Estado, ofreció una cifra muy satisfactoria: $1.200,084.00, con superávit sobre el mismo mes del año pasado de 125 mil pesos.

El secretario de Hacienda ha ordenado al jefe del despacho, señor Miguel A. Carbonell, que felicite a ambos administradores por la magnífica labor rendida en dichas oficinas fiscales, de la que dará cuenta al presidente de la República.

Los señores Fernández Tosco, administrador de la Zona Fiscal de Occidente, y Julio Castellanos, administrador de la Zona Fiscal de Oriente de la Habana, recibieron ayer mismo ese mensaje congratulatorio.

La recaudación general del Estado, desde el primero de enero hasta el día 31 de julio, ha sido de 42.571,831 pesos 16 centavos.

Para reforzar el nuevo servicio de inspectores del resguardo se ordenará el traslado a esa nueva dependencia a los vistas de Aduana, señores Carlos Ducassi Mendieta, Humberto Ortega Martiartu y Miguel Paz García.

Por la tarde, el secretario de Hacienda recibió la visita del doctor Diego Vicente Tejera, del Tribunal Supremo y director que fué del pasado Censo Electoral. Tuvo por objeto ver el modo de pagar sus adeudos a los empleados del Censo, lo que se hará, parcialmente, dentro de poco.

Reparto de un gran realengo

La labor que realizan en la provincia de Oriente los agrimensores de la Secretaría de Hacienda, pertenecientes a la sección de Bienes del Estado, toca ya a su fin en el realengo «Ubita», el más grande de los que han sido parcelados por el Estado para repartirlo entre campesinos pobres.

Según el informe rendido, el trabajo de mensura ya está realizado; ha sido medido perfectamente y deslindadas unas 2,500 caballerías cuyos linderos empiezan en el mar hasta la Sierra Maestra, con las márgenes de los ríos Paladero y Turquino. Pese al tiempo invertido en el trabajo, sólo ha costado unos nueve mil pesos, contando los haberes del personal que realizó esa labor en terrenos abruptos y sin medios de comunicación, lo que dificultó mucho la tarea.

Al director de Consultoría se le ha informado de la expectación que existe entre los campesinos de aquella zona en espera de la distribución de las tierras.

La Dirección de Consultoría se presta a enviar al delegado del Gobierno, ingeniero Amadeo López Castro, la documentación ya lista de ese realengo, con la planificación que se encuentra en vías de finalizar, para que, cuanto antes, se haga el reparto.

Quiere comprar una finca

El ex jefe del Ejército Nacional, general Alberto Herrera, trata de adquirir una finca propiedad del Estado, denominada «Monserrate» o «Sin Nombre», de diez caballerías, para unirla con la finca «La Jacinto», ubicada en el término municipal de Bahía Honda, provincia de Pinar del Río.

La mencionada finca está usufructuada por el señor Alfredo Domínguez, perteneciente a la firma Falla Bonet, y hace tiempo fué denunciada por el señor Serafín Quiñones al alcalde municipal de Bahía Honda.

Como la referida denuncia ha llegado a la Secretaría de Hacienda, se ha dispuesto la salida inmediata de dos inspectores de la sección de Bienes del Estado, para que la investiguen y procedan al deslinde del terreno propiedad del Estado.

Arturito Mora ganador del 1er. Premio

"SUARITOS" hace que la gente se VITAMINE con MALTINA TIVOLI VITAMINADA para luego hacerla montar en bicicleta o en patines, y regalarle billetes de la LOTERIA NACIONAL.

SINTONICE todos los días, de 12 a 12 y media del día, la RADIO-CADENA "SUARITOS". "CMBL", en 750 Kc., y "COCM", en 9985 Kilociclos, y se enterará de este gran Concurso.

La misión educativa rindió en Venezuela una brillante labor

Regresó ayer a bordo del vapor «Reina del Pacífico». Un cálido recibimiento le fué dsipensado

Después de nueve meses de labor en la República hermana de Venezuela, regresó en la mañana de ayer, a bordo del «Reina del Pacífico», la Misión Educativa Especial del Cuerpo de Cultura Militar del Ejército onstitucional, integrada por la doctora Blanca Rosa Urquiaga, (Jefe de la Misión) doctor Juan José Sánchez, doctor Gustavo Joy, señorita Dulce María Jiménez y Tenientes Venancio Aguila, Evelio Romero y Julio Hernández Aguila.

La Misión Educativa que ha realizado un trabajo brillante, mereciendo por ello la felicitación del Gobierno de Venezuela, creó la primer Escuela Normal Rural que lleva por nombre «Macaro», donde se han dejado organizados los primeros cursos de Pedagogía-E. Doméstica-Cirugía Dental-Veterinaria-Medicina-Agricultura y Oficios.

Tal ha sido la labor desarrollada que el Gobierno venezolano ha pedido al coronel Batista que dicha Misión pueda regresar para crear nuevas escuelas en todo el territorio nacional.

Al muelle fueron a recibir a la Misión Educativa, en representación del Coronel Batista, su Ayudante el capitán Cantillo y en representación del coronel Pedraza, el teniente coronel Brito.

El Cuerpo de Cultura Militar estaba representado por su Jefe el Teniente Coronel doctor Arístides Sosa de Quesada y los Distritos Militares y Dependencias del Ejército por los Oficiales siguientes: Comandantes López Jorge, Dole, Tarrau, Vega, Pérez Alfonso, Aguila, Fernández, capitán Ceballos, Zaragosí, Jefe del Bureau de Prensa de la Policía y tenientes, Arce, Rivero, Martín, Gil, Padrón, Pascual, Landeira, Morando Vega, Cofiño, Catalá y otros.

EL JEFE DEL EJERCITO RECIBE A UN GRUPO DE SENADORES Y A VARIOS MIEMBROS DEL GABINETE

Los Gobiernos de las Repúblicas de Colombia y Panamá han solicitado la cooperación de Cuba para organizar sus escuelas rurales. Labor de la misión que fué a Venezuela

El Coronel Batista, en el comedor de su residencia particular de Columbia recibió ayer a los senadores Rosell, Casabuena y Calvo Tarafa; al Secretario de Defensa, Dr. Domingo Ramos; al Secretario de Estado, Dr. de la Campa; al Secretario de Gobernación, Dr. Félix del Prado; a los Tenientes Coroneles Querejeta, Despaigne, Sosa de Quesada y Benítez; a los Secretarios de Comercio señor Butari; al Dr. Fernández Concheso, al Comandante Bernardo García; al Contratista señor Cristóbal Díaz, al Teniente Coronel retirado Desiderio Sánchez Varela y al doctor Costales Latatú. Actuaron como Ayudantes del Coronel el Capitán Cernada que estaba de guardia y el Capitán Owen Parr que estaba de retén.

Recibió a la Misión Educativa

Al terminarse el almuerzo y en los momentos en que el Coronel Batista se dirigían a las oficinas de la Ayudantía General, el Jefe del Ejército aprovechó unos minutos para recibir a los miembros de la Misión Cívico-Rural que regresó de Venezuela en la mañana de ayer. En esta entrevista del Coronel con los miembros de la misión tomó parte también el Teniente Coronel Sosa de Quesada, Presidente del Consejo Corporativo y Jefe de la Sección de Cultura del Ejército.

Los miembros de la misión a que nos referimos acaban de dejar constituída y funcionando regularmente en aquella nación la primera Escuela Normal Rural de Venezuela, situada en un lugar conocido por «El Mácaro». Dichos miembros permanecieron diez meses en Venezuela de donde regresan ahora después de haber realizado una brillante labor. En la Escuela Normal de «El Mácaro» existen actualmente doscientos veinte y cinco alumnos internos y ciento cincuenta externos.

Hemos sabido que la República de Colombia y la de Panamá están deseosas de que Cuba les envíe, para comenzar la organización de sus escuelas rurales algunas misiones cubanas y en Panamá se tiene este deseo especialmente para dar un curso sobre materias de Educación Rural en la Universidad de dicha nación.

Corroborando nuestras palabras sobre los deseos de Venezuela de que la Misión Cubana continúe al frente de aquella Escuela Normal hasta el término del curso de normalistas que allí se hace el Coronel Fulgencio Batista, Jefe del Ejército Constitucional ha recibido una carta del Ministro de Educación Nacional de Venezuela, Sr. Enrique Tejera, de la cual se nos han facilitado los siguientes párrafos:

«Debido a sus buenos oficios pudo este Despacho a mi cargo seguir beneficiando de la Misión Cubana, que tan magníficos resultados nos ha dado al frente de la Escuela Normal Rural de «El Mácaro». Me trasmite la Dra. Urquiaga su propósito de retirarse este año en el mes de Julio, con el resto de la Misión, por expirar en ese mes el permiso que tiene del Gobierno cubano.

De nuevo me permito dirigirme a usted, para expresarle que el Gobierno de mi país vería con muchísimo agrado que la Misión continuara al frente de la escuela hasta el término del curso de normalistas que allí se hace.

Estoy seguro que usted que tanto se ha interesado por la Educación rural en Cuba, verá con placer y orgullo, bien naturales, por cierto, que a una misión cubana esté encomendada en mi país la formación de los primeros Maestros Normales Rurales, y que ello propenderá a hacer que de nuevo interponga usted sus buenos oficios para que la obra no quede trunca y sea coronada de verdadero éxito.

Me permito, pues, rogarle que si le es posible, haga lo que esté a su alcance para que la Misión se quede hasta terminar el curso de normalismo en «El Mácaro.»

El Coronel Batista fué informado por la Dra. Urquiaga de todos los particulares relacionados con la estancia de la misión en tierras venezolanas, cambiando impresiones ampliamente con cada uno de los miembros de dicha misión los cuales regresan altamente satisfechos de la labor realizada. También el Coronel Batista y el Teniente Coronel Sosa de Quesada se mostraron muy complacidos de la gestión realizada por los miembros del Cuerpo de Cultura del Ejército.

OTRA EXCURSION DE PROFESORES Y ESTUDIANTES A LA FERIA

Se ha organizado una nueva excursión de profesores y estudiantes a la Feria Mundial de Nueva York.

Partirá el 10 de agosto y tendrá una duración de 21 días.

Está laborando también en la preparación de la misma el doctor W. Riverón.

Ofrecerán una velada en el Aula Magna de la Universidad en memoria del Dr. Evelio R. Lendián, exrector y exdecano

Su sepelio se verificó ayer tarde. Tres días a media asta la bandera universitaria. Conspiró por la independencia y defendió a Isla de Pinos cubana. Aislado de la Cátedra

Una verdadera manifestación de duelo constituyó el entierro del doctor Evelio Rodríguez Lendián, una de las figuras más relevantes de la cátedra y toda una vida consagrada a la Universidad de la Habana, donde fué profesor más de cincuenta años.

Verdadero pesar ha producido en nuestro mundo intelectual la desaparición de un hombre que se dedicó por entero a la causa del saber y de la patria, incansable y rebelde hasta en sus últimos momentos.

El doctor Lendián fué en varias ocasiones rector del Alma Máter y decano de la facultad de Ciencias y Letras, primero, y de Filosofía y Letras, después, hasta poco antes de morir, cargo que renunció, según declaró entonces, para servir una vez más a la Universidad, para la cual nunca quiso ser obstáculo sino vía.

Una vez que renunció al decanato, se aisló, abandonando también, prácticamente, la cátedra, y ahora nos sorprende la noticia de su muerte. No podemos menos que creer que su espíritu luchador, inquieto, enamorado de la cátedra y de sus labores en la facultad, no pudo someterse a una vida de reposo, a la quietud absoluta del hogar.

Aún lo recordamos cuando en uno de los últimos consejos universitarios a que asistió, defendió brillante y cálidamente los derechos de los graduados de Filosofía y Letras y Ciencias.

No se quiso que se despidiera el duelo con discursos

No hubo discursos en la despedida del duelo de ayer.

La familia del doctor Rodríguez Lendián expresó su deseo de que fuera el acto de lo más sencillo.

Tampoco accedió a que su cadáver se tendiera en el Aula Magna de la Universidad de la Habana, a pesar de que el rector, ingeniero José Manuel Cadenas, la brindó para ello.

Una velada en el Aula Magna, en su memoria

Una solemne velada en memoria del doctor Evelio Rodríguez Lendián ha de celebrarse en el Aula Magna de la Universidad de la Habana.

El rector Cadenas nos informó que la fecha de dicho acto habrá de ser fijada por la facultad de Filosofía y Letras.

El panegírico se encontrará a cargo del doctor Juan Manuel Dihigo.

Algunos detalles de su vida

Nació el doctor Rodríguez Lendián el día 18 de noviembre de 1860, por lo que estaba al cumplir, pues, setenta y nueve años.

Fué uno de los profesores más jóvenes que ingresó en la Universidad, siendo graduado en las carreras de Derecho Civil y de Filosofía y Letras.

Desempeñó siempre la cátedra de Historia, que obtuvo por oposición, como auxiliar, y que ocupó como titular a la muerte del doctor Rafael Fernández de Castro.

Rodríguez Lendián conspiró por la libertad de Cuba y fué autor de numerosos folletos clandestinos.

En el primer acto celebrado en la Universidad después del cese de la soberanía española, en la apertura del curso de 1899, el doctor Rodríguez Lendián habló sobre «La independencia absoluta como el ideal cubano», para significar a las autoridades americanas que Cuba lo que deseaba era la absoluta independencia.

Entre las obras que tiene publicadas figuran interesantes folletos como los titulados «José Antonio Saco», «La expulsión de los diputados a Cortes del Parlamento español en 1837», «La enmienda Platt», «Cuba y el Canal de Panamá» y «El Congreso de Panamá y la independencia de Cuba».

El doctor Rodríguez Lendián fué uno de los oradores que defendió con más calor el derecho de Cuba sobre la Isla de Pinos.

Renunció a su cátedra al terminar la dominación española, siendo ratificado por el Gobierno interventor y, más tarde, por el de la República; fué presidente de la Academia de la Historia y actualmente era presidente del Ateneo de la Habana.

Concurrentes al entierro

Entre las personalidades que asistieron al entierro del doctor Rodríguez Lendián recordamos al rector, ingeniero José Manuel Cadenas; a los decanos doctores Pablo F. Lavín, Manuel Mencía, Roberto Agramonte y Sergio San Miguel, de las escuelas de Ciencias Sociales, Ciencias, Filosofía y Letras y Comercio.

También se encontraba su hijo Armando Rodríguez Lendián y sus yernos José Martí, Osvaldo Blancart y José M. Fuentes.

Los doctores Tomás Jústiz, presidente de la Academiá de la Historia; el doctor José Manuel Pérez Cabrera, secretario de dicha institución y ex director de la Enseñanza; el doctor José María Chacón y Calvo, director de la Cultura; el magistrado Echevarría y los doctores José Martí, de la Secretaría de Estado; Francisco de Paula Coronado y Roberto Escarpenter.

Los doctores Salvador Massip, Vicentina Antuña, Aurelio Boza Masvidal, Gustavo Du Bouchet, Juan Miguel Dihigo, Herminio Portell Vilá y Luis Baralt, de la facultad de Filosofía; y Domingo Herrera, Gregorio del Real y Ernesto Dihigo, de la facultad de Derecho.

El Padre Saíz de la Mora, los doctores Rogelio Fuentes, Antonio Díaz Baldoquín y Esteban Valderrama, y los periodistas Francisco Guiralt, Armando Valdés, Armando López y Roberto López Goldarás.

Tres días permanecerá la bandera a media asta

El rector Cadenas dispuso ayer que cesaran todas las actividades en nuestro máximo centro docente mientras estuviera insepulto el cadáver.

También ha ordenado que durante tres días, como es de rigor, se encuentre a media asta, en señal de duelo, la bandera del plantel.

EXTRAVIADO UN TITULO DE LOS «OMNIBUS ALIADOS»

Menelao Mora Morales, Abogado, Secretario General de la Cooperativa de Omnibus Aliados, S. A.

HAGO CONSTAR: que el señor José Varela Orta, en escrito de 11 de los corrientes, comunicó a esta Secretaría, habérsele extraviado el certificado o Acción número 1,027 de orden, que ampara la circulación del ómnibus 789 de la División 30 y 57 de esta Cooperativa, interesando se le expida el oportuno duplicado.

Cumpliendo lo dispuesto por la Junta Directiva y lo que ordena el artículo 13 de los vigentes Estatutos, se libra el presente edicto, para anunciar por término de treinta días el extravío del expresado título, para si no se establece reclamación en contrario, ni fuere posible haberla, expedir el expresado duplicado, una vez decursado el referido término de treinta días.

Y para publicar en un periódico de los de mayor circulación de esta capital, expido la presente, en la Habana, a doce de julio de mil novecientos treinta y nueve.

Dr. Menelao Mora Morales, Secretario.

M.E.C.D. 2016

DIARIO DE LA MARINA

(S. A.)
FUNDADO EN 1832.
(Dirigido hasta 1919 por D. Nicolás Rivero y Muñiz)
DIRECTOR: Dr. JOSE I. RIVERO
ADMINISTRADOR: D. CELSO GONZALEZ
Domicilio Social: PASEO DE MARTI, Número 552.
Agente en N. York: Joshua B. Powers, Ins. 220 East, 42nd. St. New York City.

Editado por la Cía. DIARIO DE LA MARINA, (S. A.), cuyo programa consiste en la defensa de los intereses generales y permanentes de la Nación cubana, de los especiales de la Colonia Española establecida en la misma y de la unión y armonía entre los diversos elementos que conviven en el país. Art. 1o. de los Estatutos.

TELEFONOS DEL DIARIO

Dirección	M-2356
Administración	M-7911
Suscripciones	M-7911
Quejas	M-7911
Clasificados	M-7915
Jefe Redacción	M-1287
Redacción	M-7913
Sports	M-7914
Ag. Guanabacoa	XO-1584

PRECIOS DE SUSCRIPCION (Y AVANCE)

	Territorio Nacional	Extranjero	Países Fuera del Convenio Postal
Año	$ 15.00	$ 17.00	$ 20.00
Semestre	8.20	9.00	11.00
Trimestre	4.25	5.00	6.00
Mes	1.50	—	—
Dominical Año	—	3.00	7.00

EDITORIALES

El manifiesto de las Corporaciones Económicas

La Confederación de Corporaciones Económicas ha dado a conocer en un documento largo, reflexivo, minucioso, sus puntos de vista sobre los impuestos que se proyectan.

Se trata de un alegato de suma importancia. Representa el sentir de elementos autorizados, a los cuales, por otra parte, afecta muy directamente el problema. Sólo la demagogia irresponsable se atrevería a restar importancia a un pronunciamiento de esta índole, que, al defender intereses privados, defiende también la economía nacional en todo un sector vital de ella.

Nos satisface advertir que el manifiesto de las corporaciones coincide en más de un aspecto con la tesis que en materia fiscal hemos venido sosteniendo con cierta insistencia desde estas columnas. El primer paso que hay que dar para resolver la crisis de nuestra hacienda pública es depurar la administración de los impuestos vigentes, revisar y rectificar los métodos de cobranza, imprimir mayor eficiencia a toda esa compleja maquinaaria burocrática que se pone en movimiento para hacer efectivas las cargas fiscales. El documento que comentamos señala casos concretos. Entre la promulgación de una ley de impuestos y la redacción de su reglamento media casi siempre un largo plazo. Hace más de tres años que se promulgó el Decreto-Ley sobre fabricación y expendio de alcoholes. Pues bien, todavía no se ha publicado el Reglamento correspondiente. ¿Por qué esta demora? ¿Y las inspecciones morosas, dedeficientes o amañadas? ¿Y el expedienteo inacabable? Las Corporaciones no son remisas en apuntar categóricamente hacia donde cabe sospechar la negligencia o la defraudación. Han producido, sin duda, un documento que se caracteriza por su sinceridad y valentía.

Creemos nosotros que, en efecto, «una reorganización de los procedimientos de aplicación, inspección y cobranza de los impuestos existentes» elevaría al punto el nivel de las recaudaciones y en el caso de no ser suficiente para enjugar el déficit presupuestal, por lo menos lo reduciría en proporción muy considerable. Pero el Estado, naturalmente, necesita ir un poco más lejos en sus previsiones. Al Estado no le es dable abandonar ciertos servicios que se estiman indispensables en todo país medianamente civilizado. Tampoco puede hacer una nueva poda en las filas de la burocracia, porque ello significaría condenar al hambre a muchas familias y acentuar el problema ya pavoroso del desempleo. Es factible, a lo sumo, como se indica en el manifiesto de las Corporaciones, reducir los «gastos públicos notoriamente improductivos», acabar con el parasitismo burocrático, suprimir ciertas comisiones jugosas, etc., sobre todo si, al mismo tiempo, se realiza, según sugieren también las Corporaciones, una efectiva «acción oficial contra el paro o desempleo». El Gobierno necesita adoptar ciertas medidas que pudiéramos llamar de «reserva», sin perjuicio de acometer cuanto antes esa depuración fiscal y precisamente para el caso de que ésta no baste para nivelar el presupuesto. A ello responde el proyecto de nuevas imposiciones fiscales que la Confederación de Corporaciones Económicas combate.

Desde luego la creación de nuevos impuestos es siempre un mal, máxime cuando aún no se ha realizado la reforma tributaria que las necesidades de nuestra economía vienen demandando desde hace mucho tiempo. Pero del mal el menos. Por eso hemos mantenido el criterio de que en el caso de que resulte indispensable imponer nuevas cargas sean afectadas aquellas zonas de nuestra riqueza que hasta ahora han permanecido inéditas desde el punto de vista fiscal o que se hallan mucho más aliviadas en comparación con otras. Lo que no nos parece justo—y en esto las Corporaciones Económicas tendrán que convenir con nosotros—es gravar aún más a ciertos sectores de la agricultura, la industria y el comercio, ya harto afectados, mientras se dejan subsistir esas doñas de exención o privilegio a que hemos aludido.

Los puntos de vista del Havana Clearing House

No puede negarse que encierra un gran interés el memorándum del Habana Clearing House acerca del proyecto conocido con el nombre de «ley de liquidación de las moratorias». Así lo hubimos de manifestar recientemente y ahora nos reafirmamos en esa opinión. Estudia una materia que ha sido objeto de vivos debates y que se vincula a las realidades nacionales. Dicho documento tiene un objetivo: esclarecer diversos aspectos de la grave cuestión que enjuicia, desde el punto de vista de sus firmantes. Es verdad que opone numerosas objeciones al proyecto recién salido del Senado y próximo a discutirse en la Cámara. Pero dichas objeciones deben analizarse serenamente, con espíritu jurídico sobre todo, ya que encierra el idearium del sector de la banca con relación a un problema de riguroso carácter económico, en el que aquél tiene que ser oído por lo que representa y por la autoridad que le acompaña. Se conocen cuáles son los reparos que el Clearing House formula a la iniciativa senatorial. Sostiene que pugna con la santidad de los contratos, incluyendo disposiciones no comprendidas en la moratoria de 1934 y anula las renuncias voluntarias y los arreglos privados que se efectuaron al amparo de dicha legislación. En consecuencia, opina que las bases fundamentales del crédito, ya lesionadas por haberse incluído en las leyes de moratoria de 1934 las operaciones efectuadas después de la ley de abril de 1933, quedarán destruídas. Esto, a juicio de los banqueros, ofrecerá este resultado: «un daño irreparable a la economía general del país y retrasará su desenvolvimiento, ya que sería ilusorio esperar que con estos precedentes haya, en el futuro, prestamistas dispuestos a conceder créditos en las condiciones que han sido corrientes en Cuba desde el siglo pasado».

Insistimos que hay un hecho cierto: que el documento del Habana Clearing House no puede ignorarse, sino estudiarse con la debida serenidad. Realmente este es un asunto que la reclama a fin de que las soluciones que se produzcan, al margen del problema, se caracticen por la prudencia y la discreción. La polémica, por suerte, ha sido hasta ahora levantada. Continúan, pues, sobrando las estridencias y las salidas de tono. Lo que conviene es el enjuiciamiento certero al que sólo se puede arribar debatiendo el tema en el terreno ideológico con las solas armas de la razón. Al cabo, los firmantes del memorándum son los representativos de la banca que opera en Cuba. Aseguran éstos que la liquidación de las moratorias arruinará nuestro crédito. La afirmación, desde luego, es muy grave. Estudiémosla, por tanto, para sacar, después, una de estas dos deducciones: que la banca asume, frente a los acontecimientos, una actitud cautelosa y da la voz de alarma; o que la banca yerra, cosa que es de humanos y que se registra donde éstos conviven, sea dentro de las finanzas o fuera de las finanzas. Si esto último se comprobase serían altamente lamentables, por el efecto que hayan podido causar, las palabras de admonición de los autores del alegato. Mas para llegar a cualquiera de ambas conclusiones, es necesario antes estudiar el documento. Fijémonos todos en que las instituciones bancarias declaran categóricamente que la revaluación hipotecaria suprime el crédito y acaba con la confianza. Inquiramos lo que hay de cierto en ese aviso lastimero. ¿Les asiste una gran clarividencia o, por lo contrario, les perturba el apasionamiento y les impide ver claro, haciendo que se equivoquen? Sólo sabremos la verdad mediante el estudio del memorandum. Se puede estar de acuerdo o en desacuerdo con sus apreciaciones y advertencias. Lo que no se puede es ignorarlo.

LA LLAMA

Llama, divina llama que vences al Invierno,
tú eres la nodriza de la bella Ilusión,
eres lengua vehemente de nuestro dios interno,
eres, entre las sombras, siempre una orientación.

Llama azul de la gloria, negra llama de infierno,
verde de la esperanza o roja de pasión,
llama que te iluminas con la luz de lo eterno,
llama que te confundes con nuestro corazón.

Eres alma de todas las elocuentes voces,
el sol y las estrellas se prenden en tu ardor,
tú siempre estás presente en los más altos goces,

todo lo purificas, lo mismo que el dolor,
tú eres la más grata ofrenda de los dioses,
¡eres el verdadero símbolo del amor!

Roberto LOPEZ GOLDARAS

Epistolario de OTEYZA

Sr. Robert G. Elliot,
Ossining.

Muy señor mío:

Ni que decir tiene que, con respecto a usted personalmente, lamento la enfermedad que le postra. Sin embargo, de ello me alegro, por lo que se refiere a que afirma algo muy negado. Es esto que en el mundo no hubo, hay ni habrá hombres indispensables.

«Del rey abajo, ninguno», podía decirse con las palabras de Rojas Zorrilla en «García del Castañar». Y aun incluir a los reyes, según la fórmula de proclamación de los príncipes herederos franceses: «Le roi est mort. Vive le roi!» Fórmula que los españoles hemos hecho proverbial, transformándola como sigue: «A rey muerto, rey puesto».

Ni a los reyes, pues, indispensables viene considerándoseles. Cuando se muere uno, se pone otro. Y si el rey enferma nada más, siempre se le puede sustituir momentáneamente en sus funciones, con cualquiera de los que rodean el trono. Pero no así a usted, señor Elliot, que es lo que me inspira la presente carta.

Resulta que, aquejado usted por esa dolencia postradora, no se encuentra quien en sus funciones le sustituya. Y cuidado que tales funciones son harto sencillas... Limítanse a abrir un interruptor eléctrico para que pase la corriente, y a cerrarle, después que la corriente ha pasado. En total, lo mismo que encender una luz y apagarla inmediatamente.

Por realizar tan fácil trabajo, se le paga a usted la bonita suma de ciento cincuenta dólares. Y no al mes ni a la semana ni al día, sino cada vez que el **chucho** mueve. Ahora, acumulado el trabajo por la enfermedad de usted, habrá que mover el **chucho** diecinueve veces, con lo que la cantidad a cobrar por quien le sustituyera sería de mil ochocientos cincuenta dólares, salvo error u omisión. ¡No se encuentra, empero, nadie que quiera sustituirlo!

Todo porque la corriente ha de ir a la silla eléctrica de la prisión de Sing Sing, electrocutando al desdichado que en ella sienten. A los desdichados, mejor dicho, puesto que se trata, además de Arthur Perry, cuya ejecución no puede pasar del próximo sábado, de otros dieciocho a los que tampoco es posible dejar de ejecutar por mucho tiempo. Pero a lo que voy, que es la condición de insustituible revelada en usted

Nunca hubiese creído que existiera un hombre de esa condición. Y menos que fuera usted el hombre. Porque ¡con los electricistas que habrá sin trabajo en los Estados Unidos! Aparte de que, aun sin ser electricista, hacer funcionar el interruptor de una corriente eléctrica... Pero el caso es que ningún ciudadano de tan gran nación se encuentra con aficiones de verdugo.

Esto, sobre saber que hay en el mundo un hombre insustituible, contra la general negación, hace que me alegre de la enfermedad padecida por usted. Enfermedad que, con referencia a la persona de usted, tanto considerando los dolores que le dan como las ganancias que le quita, no dejo de lamentar.

Sin embargo, habrá de excusarme usted porque no le desee la curación ni siquiera el alivio. Sólo con aliviarse usted, capaz sería de ir a la prisión de Sing Sing y reanudar sus funciones. Y yo pienso en ese desdichado Arthur Perry y en los otros no menos desdichados dieciocho reos de muerte, a quienes la enfermedad suya les está dando vida. Vivan todos, aun cuando hayan de vivir, respectivamente, ellos entre rejas y usted entre sábanas.

Termino aquí sin ofrecerme servidor de usted, por si a usted le diese la idea de corresponder ofreciéndose servidor mío.

Luis DE OTEYZA

La Habana, 2 de Agosto de 1939.

FECHAS Y ANIVERSARIOS
AGOSTO 2

En 1835 nació en Barnesville, Ohio, Elisha Gray, electricista e inventor norteamericano, que inventó el teléfono y presentó sus planos en la oficina de patentes dos horas después de haberlo efectuado Graham Bell, lo que dió origen a un pleito que se falló a favor de este último.

Por curiosa coincidencia la fecha de 2 de agosto también está ligada al mencionado Bell, pues fué en 2 de agosto de 1922 cuando murió en Baddeck, Nueva Escocia.

—El año 47, antes de Jesucristo, Julio César venció a Farnaces II en la Batalla de Zela, antigua ciudad del Asia Menor. El vencedor, escribiendo a su gran amigo Aminzio le decía «Veni-Vidi-Vici» para hacerle saber que su victoria había sido fulminante, frase que se ha hecho célebre a través de las centurias.

—En 1859 murió en Yellow Springs, Horacio Mann el gran educador y filántropo norteamericano.

LAS PRUEBAS DE AMOR DE LA EXTRAÑA GWENDOLYN

CHICAGO. (Interamerican News). Gwendolyn Moore, de 17 años sobrepujados de calidez tropical, torturada constantemente por el torcedor de una duda infinita, de una belleza extraña y delicada, ha sentido un amor exaltado por Walter Schulz, de 22 años de edad. Los médicos patólogos tienen mucho que decir al respecto, particularmente los psiquiatras.

La deliciosa Gwendolyn, como Santo Tomás, tiene que ver para creer. La promesa para ella es un elemento inútil; la palabra algo que se resquebraja en su propio eco. Y ella quería pruebas inconfundibles de Walter.

Hace cerca de un año Gwendolyn se hirió 110 veces con una navajita de rasurar y le dijo a Walter que un desconocido la había asaltado a media noche, sin razones específicas. Ella quería saber cómo reaccionaba Walter. El resultado para ella fué satisfactorio, no obstante que él llegó a conocer la verdad.

Tres semanas después se casaron. Pero ella quería más pruebas y decidió dejar a Walter. Este la encontró en un hotel. Y ésta se lanzó por una ventana para ver si a él le importaba algo. Ella está convencida ahora. Pero ya es muy tarde. Los médicos en el hospital aseguran que su caída de un cuarto piso, no la dejará vivir.

PELICULA QUE SIGUE EN CARTEL

por Roseñada

«LOS FANTASMAS SE DIVIERTEN»

LA NUEVA TECNICA DEL ESPIONAJE Y LAS REVELACIONES EN PARIS

«Los que están batiéndose «ahora» en la «próxima» guerra mundial llama Joseph Gollomb a los ejércitos de espías que calcula en más de un millón. A su juicio la gran diferencia entre el espionaje anterior a la Guerra Mundial y el actual es que antes era un asunto de «personalidades» ahora se trata del «espionaje en masa». Es decir, que el espionaje se ha incorporado a la moda de la hora, del advenimiento de las masas.

TERMITAS, TORPEDOS Y BACTERIOLOGOS

Esto y muchas otras cosas de fascinante interés dice en su libro recién aparecido en Nueva York; son 213 páginas y 68,000 palabras cuajadas de episodios dramáticos en que se cruzan nombres y fechas y sumas, crímenes y engaños de todo orden. Como se trata de un tema en que no hay pruebas, porque no las dan los protagonistas y se niegan los gobiernos a divulgar los hechos, el que escribe sobre la materia tiene que ser creído un poco bajo su palabra. Pero Gollomb fué un periodista dedicado desde hace muchos años a estas investigaciones y digno de la mayor confianza al decir de sus editores y de los críticos. Coincide esta publicación con las revelaciones de Francia y en verdad puede servir de clave para entender algunas de las intrigas en esa red con que lucha Daladier. Dice Gollomb que la Alemania de Hitler está gastando $8.500,000 al mes en espionaje; para apreciar lo que esta suma significa habría que recordar que durante la guerra la Alemania del Kaiser gastó sólo 6.500,000 dólares mensuales. El tipo más interesante y característico de la época, según Gollomb, es el espía-saboteador; los hay de dos clases que él llama «termitas» y «torpedos». Los termitas tienen la misión de minar la moral del país enemigo; lanzan campañas de rumores alarmantes que a veces hacen quebrar bancos, estimulan las actividades de las minorías revolucionarias, corrompen a funcionarios y periodistas, hacen propaganda por todos los medios a su alcance. Tras los termitas llegan los torpedos que son trabajadores activos que asesinan, destruyen y sabotean fábricas, navíos, ferrocarriles, establecimientos militares. Entre los «torpedos» nos habla este autor de los «bacteriólogos» que, asegura, están de gran moda en estos días; éstos entran microbios y virus de todas clases destinados al agua, los sembríos, cuarteles, etc., si el caso lo requiere estos «bacteriólogos» enfermarán a ciudades enteras para exterminar las poblaciones.

EL ESPIONAJE ALEMAN DE BISMARCK A HITLER

En realidad, según este libro, el cambio completo de los sistemas de espionaje se produjo con la llegada de Hitler al poder. El había sido «agente confidencial» del Ejército y en esa capacidad asistió por primera vez a una reunión del Partido de los Obreros Alemanes en Munich; quedó fascinado por la idea y espíritu de este entonces pequeño grupo político, ingresó a él, lo dominó y lo llevó a lo que es hoy el partido Nazi, amo del Tercer Reich. Hitler había tenido siempre una especial afición por las actividades secretas, tanto en política nacional como internacional. Las recientes revelaciones francesas indican que son varios centenares de miles los espías alemanes que actúan sólo en Francia; nada de extraño si se piensa que ya en 1870 Bismarck creyó necesario enviar 30,000 espías a Francia antes de que estallara la guerra en que cayó el Imperio Francés y nació el Alemán. Desde Hitler los servicios secretos se han transformado en «combatientes» están formados por verdaderos ejércitos divididos en regimientos y con comandos en perfecta jerarquía. Los demás países han tenido que seguir el ejemplo y así la guerra secreta está empeñada en todas partes, acaso en la propia casa de usted, lector. Gollomb se queja de la poca o ninguna atención que Estados Unidos presta a esta «guerra que está ya en su propio territorio»; señala el hecho de que desde 1933 a esta parte sólo 12 agentes de tres países diferentes han sido juzgados y convictos en Estados Unidos. Posiblemente estaba ya en prensa este libro cuando se anunció que Roosevelt pediría poderes especiales para la creación de un cuerpo de contraespionaje, y el Jefe de la Policía Federal Mr. Edward Hoover anunció que en este solo año de 1939 serían llevados a los tribunales 772 casos de espionaje.

Joseph Gollomb es el autor del libro «Ejércitos de Espías», recién aparecido. La Baronesa von Griersheim era la «mente diabólica» del espionaje alemán en Inglaterra, expulsada hace poco.

EL VERBINDUNGESSTAB DE VON RIBBENTROP

Es evidente que eran astutos termitas y torpedos los que estaban en acción en Francia. 150 de ellos o están arrestados o alcanzaron a cruzar la frontera. Lo que no nos dice el libro que comentamos es de la «liaison» que debe existir entre el servicio secreto alemán y el «Verbindungesstab», generalmente conocido por el «Stab» en Alemania y por el «Bureau Ribbentrop» en Europa. Es un departamento secreto del ministerio de relaciones que tiene la misión de establecer y cultivar los contactos con alemanes y simpatizantes en países extranjeros. Ribbentrop conservó siempre en sus manos este departamento, aun cuando servía en el exterior, y parece haber sido la plataforma de su carrera en el favor de Hitler. Von Abetz, el agente alemán expulsado de Francia hace un mes recibía 2,000 libras esterlinas mensuales de este «bureau» para gastos de representación. Tan poderoso es este Comité que sus agentes son temidos por los representantes oficiales alemanes en el exterior. Se dice que cuando el Barón Conde Welozeck fué a reclamar a Bonnet por la expulsión de Abetz, el Ministro de Relaciones francés se limitó a clavarle una mirada sardónica como indicándole que estaba impuesto de que Von Abetz no sólo espiaba a Francia, sino al propio Embajador que presentaba la reclamación.

EL BANCO DE LA PLACE DE LA MADELEINE

Pero el alma de la red de espionaje en Francia parece haber sido un galante y fastuoso «banquero inversionista» de nacionalidad francesa pero que había vivido largo tiempo en Alemania de donde hubo de salir por un escándalo financiero relacionado con la liquidación de la casa Stinnes. De regreso a Francia entró al servicio del «Deuxieme Bureau» donde organizó un servicio de espionaje francés en Alemania y la Europa Central. Cuando Hitler subió al poder este aventurero restableció contactos con amigos nazis y muy pronto apareció al frente de un Banco de Inversiones con elegantes oficinas en la Place de la Madeleine. Se sabe ahora que el Tercer Reich puso a su disposición 500 millones de francos para que viera la manera de que políticos y periodistas de relieve invirtieran o especularan ganando siempre. No se les pedía depósito alguno para las adquisiciones de valores que encargaban a esta oficina y recibían periódicamente los cheques que representaban las utilidades obtenidas para ellos por el Banco. En las conversaciones con estos hombres prominentes el jefe del banco obtenía las informaciones que deseaba; con frecuencia los orientaba para que obtuvieran otras que servirían para el érito de las especulaciones que siempre rendían ópimos frutos.

PERIODISTAS Y MATA-HARIS

Una veintena de periodistas parecen haber caído en las redes del «banquero»; otros como M. M. Poirier y Loys Aubin, que están detenidos en la prisión militar de Cherecha Midi, fueron instigados por agentes menores a entrar en negocios que en otras circunstancias no habrían tenido la gravedad que ahora se les atribuye. Estos tramitaban la compra de unos cinemas en quiebra con capital alemán. Se entendía naturalmente, que las nuevas empresas exhibirían películas favorables a los designios alemanes en Francia. Los rumores que llenan a París, y sobre los cuales Daladier ha tenido que poner también su pie de dictador, estaban creando una atmósfera tal que ya nadie y todo el mundo era un sospechoso. Roberto Brassilach y Pierre Gazotte editores de la revista «Je Suis Partout» han iniciado juicios reclamando 500.000 fcos. por difamación a una estación de radio que ligó su nombre a estos escándalos. Dicen que han sido víctimas «de los métodos empleados por el Soviet y sus aliados en Francia para desacreditar a escritores y periodistas patriotas e independientes». «Je Suis Partout» es un magazine violentamente derechista.

Aun cuando el ya citado libro de Mr. Gollomb nos asegura que el tipo Mata-Hari es una historia pasada en el espionaje vemos que en Francia aparecen dos princesas y una condesa, todas ricas y bellas alternando en la más alta sociedad y que han resultado vulgares espías alemanas. Hace unos dos meses el gobierno inglés expulsó a la Baronesa von Griersheim a quien el Scotland Yard denunció como «la mente maestra» de una liga de espionaje alemán.

SE ATRIBUYE UN ORIGEN AMERICANO

Un diario francés ha publicado que el hilo de la madeja que ahora se está desenvolviendo llegó a manos del gobierno por medio de un periodista norteamericano residente en París Habría hallado éste en la mesa del restaurant «Larue» un pedacito de papel con signos y notas reveladoras en que aparecían además varios nombres de gente conocida. Lo habría entregado al Embajador de los Estados Unidos, quien lo habría hecho llegar a manos de Bonnet. El Embajador ha desmentido esta historia, pero existe la impresión de que algo por el estilo ocurrió aunque no sea exacta en los detalles. El «Daily Express» de Londres insertó en su edición del 14 de julio un despacho de su corresponsal en París en que se atribuye el origen de estos descubrimientos al magazine americano «Time». Como se recordará esta difundida revista semanal de noticias publicó hace poco un artículo sobre la prensa francesa en que abiertamente acusaba a los periodistas franceses de recibir dinero de poténcias extranjeras. El Sindicato de la Prensa de París inició juicio por una cuantiosa indemnización contra el acaudalado propietario de «Time» que lo es también de «Life», «Fortune» y el «Arquitectural Forum». Mr. Luce cablegrafió sus explicaciones al Sindicato de París y parecía que el incidente había terminado así, a pesar de que la revista en cuestión había llegado hasta decir que la prensa de París era algo como la alcantarilla del mundo. Según el despacho ya citado del «Daily Express» Mr. Luce habría dado instrucciones secretas a sus delegados en París para que reunieran los antecedentes necesarios a fin de defender el caso ante los tribunales franceses. El corresponsal del citado diario dice que los antecedentes acumulados por los abogados de Mr. Luce en París fueron entregados a la autoridad militar y que así llegó al gobierno la información que desencadenó la actual tormenta.

EL MUNDO DE MAÑANA

(LA FERIA MUNDIAL DE NEW YORK)

XXXII

El risueño, cuco, soleado Pabellón puertorriqueño, aparece en la Feria entre aquéllos de los Estados de la Unión. Pero como la verdad es otra y Puerto Rico, —que algunos de sus hijos quieren ver independiente, pese a las grandes responsabilidades que tal soberanía representa; y que otros quieren ver convertido en Estado de la Unión Norteamericana, pese a que tal característica pugna con la ambición de tener personalidad propia—es en la actualidad sólo un territorio del gobierno federal de la América del Norte, y yo, como tal, lo describiré aparte de los pabellones de los gobiernos independientes y aparte también de los estados federales.

Es el de Puerto Rico, como digo arriba, un Pabellón risueño, alegre típico del ancestro español de la isla hermana. La atmósfera es española El idioma que allí se habla es el español. Y en un patio característico de los países hispanos, con claustros a ambos lados de la entrada y al fondo; con una fuente de agua bulliciosa que esparce frescor y murmullos hogareños; con el piso a la usanza española; con unas palmas que se yerguen airosas, se ofrece al visitante de Cuba un ambiente que se asemeja al nuestro.

Aunque los productos que allí se exhiben son parecidos a los de Cuba —el ron, que indudablemente no es tan bueno, aunque se llame lo mismo; el azúcar, tan dulce como el nuestro; el café que es tan aromático como el cubano; los trabajos de aguja, que se acercan bastante a los maravillosos de nuestra exhibición en el Pabellón cubano; su ropa, bastante inferior a la que aquí fabricamos y su alfarería, superior a la nuestra—hay, no obstante, allí, algunas otras cosas interesantes, aún para nosotros, como «La Fortaleza», residencia del Gobernador americano, la reproducción de una calle de San Juan; el balneario de «El Escambrón»; los jardines submarinos de «Boca de Cangrejos», etcétera.

En un diorama se nos muestra el Morro, de San Juan y, contigua, la Casa Blanca, que erigió Ponce de León en 1525.

Hay, también, una bien presentada exhibición del tabaco puertorriqueño Y algo que se nos olvidó a nosotros la ebanistería, con la que hubiéramos podido competir con cualquier país del mundo... y ganar por «tres largos de ventaja».

El departamento de turismo puertorriqueño tiene allí instaladas unas oficinas donde, cortésmente, se coloran, se aupan y se doran las bellezas escénicas de la isla.

Unos murales colocados a la entrada dan una idea al visitante de cómo es la vida borinqueña. Don «Q» quiere aparecer en una vitrina como ron de reyes, olvidando que lo observa Bacardí, que es rey de rones Y el Don queda maltrecho, bajo la mirada socarrona y suficiente del otro.

Tal es el Pabellón puertorriqueño.

José CAMINERO.

CARTA DE LONDRES

El Rey pasa revista al ejército voluntario

Durante casi dos horas y media, el sábado por la tarde, el Rey Jorge, acompañado por la Reina Elizabeth y la Reina María, tomó el saludo en la más impresionante parada en Hyde Park, Londres, de los servicios de defensa nacional, naval, militar y civil.

El desfile se compuso de 20,000 hombres y mujeres que se habían inscrito voluntariamente en los varois servicios. Incluyeron, por la primera vez en una revista real, las fuerzas británicas de defensa civil, ahora organizadas y reconocidas como «La Cuarta Arma».

Con sus trajes civiles, estos representantes de los intendentes de defensa pasiva, servicio auxiliar de incendios, puestos de primer socorro y otros servicios de defensa pasiva, proporcionaron la más significante contribución a la parada, que incluyó elementos y destacamentos de todas las partes de las islas británicas.

Esta impresionante manifestación de la eficiencia y alcance de la defensa nacional de la Gran Bretaña, fué contemplada por casi 100,000 personas.

Mensaje a la nación

En la tarde del mismo día, Mr. Neville Chamberlain, el Primer Ministro, pronunció un mensaje del Rey por la radio, expresando sus gracias a los voluntarios para el servicio nacional.

«Nuestra fuerza de defensa civil está ahora establecida», manifestó el Rey. «Todos nuestros preparativos están diseñados, no para provocar la guerra, sino para preservar la paz. Pero estamos resueltos a no dejar nada por hacer a fin de mantener la seguridad de nuestro país».

La maravilla de los aparatos británicos de bombardeo

La Gran Bretaña está construyendo grandes unidades de un notable aeroplano de bombardeo que tiene un alcance tan enorme—3,240 millas (5,215 kilómetros)—que sería posible patrullar la mayor parte del mundo desde bases en Inglaterra, Egipto, Singapore y Australia.

El aparato es el monoplano «Wellington» de dos motores, y su gran alcance es debido a un método patentado de construcción metálica. Su fuselaje completo y la estructura de las alas están construídos sobre el principio «geodétiso», que consiste en una serie de barras ribeteadas de metal.

Los manufactureros sostienen también que este sistema hace a estas máquinas de alta «performance», muy apropiadas para la producción en masa.

La posesión, por la Gran Bretaña de grandes números de estos aparatos de bombardeo de gran alcance, la provee de una fuerza impresionante de vasto poder.

Centenario de la Real Exposición Agrícola

El centenario de la Exposición de la Real Sociedad Agrícola, que se abrió esta semana de Windsor Park está sobrepasando todos los «records» tanto por el número de los expositores que en ella se han inscrito para exponer sus ejemplares, como por las muchedumbres de visitantes.

El despliegue de ganado, entre el cual hay 4,000 cabezas, se dice ser el más excelente, tanto en calidad como en cantidad, de cuantos se hayan presentado en éste o en otro país. Hay más de 80 razas diferentes de caballos, animales vacunos, cabras, carneros y cerdos.

La colección para la Exposición Floral, la más brillante que el país haya probablemente visto, ha batido también todos los «records». La mayoría de las flores y plantas han sido crecidas y cuidadas especialmente para su presentación en la Exposición.

Una interesante adición a la exposición del centenario, es la cabalgata de famosos vehículos tirados por caballos. Estos incluyen el coche cívico de Eduardo VII, la carroza original de la Reina Victoria, de la época victoriana, el vehículo en el que Napoleón se sometió en Sedán, y la carroza crimea de Florence Nightingale.

«El Londinense»

BIBLIOGRAFIA

EN DIPLOMACIA.—Pedro Erasmo Callorda.—Lima, Perú, 1939.—Editorial: Compañía de Impresiones y Publicidad Enrique Bustamante y Balliván. Doscientas ocho páginas. El doctor Pedro Erasmo Callorda, Ministro del Uruguay en el Perú y Ecuador, ha reunido en este libro los discursos, conferencias y trabajos literarios que pronunció y publicó en distintos países durante la celebración de actos oficiales de carácter internacional. Su prosa es bella y elegante y tiene la sencillez tan apreciada en todo trabajo literario, sin rebuscamientos y sin amaneramientos de lenguaje.

VERTICE.—Revista mensual. Directora: Julia Prilutzky Farny de Zinny. Buenos Aires, julio, 1938. Año 1.—76 páginas. Esta es una publicación que, según hace constar en una Nota, está abierta a todas las ideas y a todas las tendencias. Tribuna libre para todas las exposiciones de todos los matices y de todos los aspectos. La Dirección no se responsabiliza de las opiniones expuestas en sus páginas y los trabajos que se publican en ella son de su exclusiva propiedad, prohibiendo la reproducción total o parcial de cualquiera de ellos. Su sumario contiene: «Páginas de Diario», del Mariscal Chiang Kai Shek; «El...», de Miguel A. Camino; «Vida aventurosa de Alonso Cabrera, destructor de Buenos Aires», de Enrique de Gandía, y una Sección de Crónicas y Críticas que contiene artículos de Augusto González Castro, Amado Villar Julio C. Viale Paz, Roberto Paine y José de España.

DISCURSO PRONUNCIADO por el Fuehrer y Canciller Adolf Hitler en el Reichstag el 28 de abril de 1939. Berlín, 1939. Editorial: M. Müller and Sohn K. G. 62 páginas. Tópicos de interés internacional son los expuestos en este folleto por el Canciller alemán Adolf Hitler, basados principalmente en el telegrama que el Presidente de Estados Unidos de Norteamérica le dirigió recientemente. Palabras vigorosas de sentido político de aclaración de los últimos hechos sucedidos en el territorio alemán.

REVISTA BIBLIOGRAFICA CUBANA. Director: Lorenzo Rodríguez Fuentes. La Habana, 1939. Editorial «Alfa». 64 páginas. Revista divulgadora de Bibliografía cubana que tiene por principal objeto remitir a cualquier parte, libre de porte, las publicaciones que se mencionan en la lista que contiene su Sección. Se publica cada dos meses y sus suscripciones pueden disfrutar de las ventajas que ofrece esta Revista que sirve de medio de divulgación y propaganda de obras de literatura en general. Contiene una Sección de Crítica de Libros.

EL JUBILADO.—Director-Administrador: Camilo García Sierra. La Habana, julio, 1939. Editorial: Compañía Editora de Libros y Folletos. 32 páginas. Año II No. 7. Revista mensual informativa, órgano oficial de la Federación Nacional de Jubilados y Pensionados del Retiro Civil. Contiene selecto material literario. Firmas de: Camilo García Sierra, Javier Pérez de Acevedo, Antolín Cebrián, Cap. Arturo G. Quijano, Carlos Lima Padilla, Carlos Méndez Rodríguez y otros. Selecciones poéticas. Informaciones.

Adela JAUME.

M.E.C.D. 2016

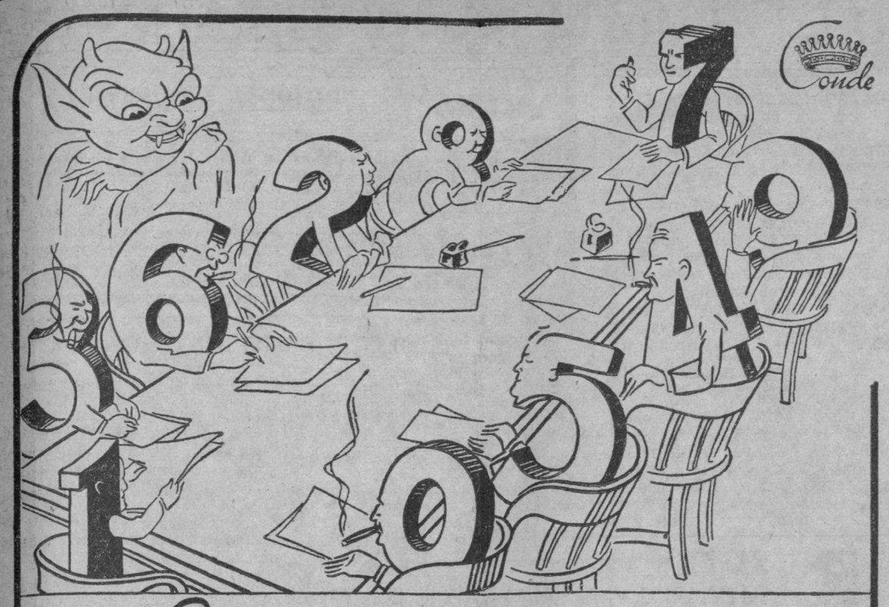

Los números hablan

Balance trágico del mes de Junio de 1939

18 muertos 247 heridos

en 196 accidentes producidos por el tránsito.

La cifra total de accidentes incluye 9 niños muertos y 40 heridos.

AUN en los mismos hogares hubo una aterradora cifra de accidentes.

Los números, por sí sólos, aconsejan la prudencia.

Sea prudente. Viaje en

TRANVIA

Limpio y fresco • Cómodo y seguro

CRONICA HABANERA

ANGELINA ARIOSA

Nuestro primer saludo en la fecha de hoy es para la señorita Angelina Ariosa y Reyna, figurita muy linda y muy distinguida del gran mundo habanero.

Coincidiendo con su santo la señorita Ariosa será pedida en matrimonio en horas de la tarde, según anunciamos anteriormente, para el joven doctor Sergio del Portal y Monteagudo, perteneciente, como ella, a una familia de gran rango.

La encantadora Angelina, aunque no recibe, se verá colmada de halagos y de flores.

Felicidades.

SANTOS DE HOY.—Nuestra Señora de los Angeles, Santa Delia y Santos Alfredo y Alfonso, son las festividades que para hoy señala el calendario.

Entre las señoras saludamos a un grupo numeroso.

En primer término a una dama del más alto rango social, María Montalvo de Soto Navarro, tan buena y tan caritativa.

La señora de Soto Navarro, dedicada por entero al servicio de la caridad y el bien, cuenta con muchos afectos en nuestra sociedad.

También, en sitio especial, la señora Angela Roig, esposa del conocido escritor y amigo muy querido de esta casa, don José Aixalá, primer vice presidente de la cervecería «La Tropical».

Seguimos la relación con otra dama muy distinguida, Angela Díaz Albertini viuda de Perdomo.

Angelina Armand viuda de Martínez, tan gentil, y su hija la joven dama Nina Martínez Armand, que no recibe.

María Cabrera, la señora del conocido caballero Alberto C. Fowler, para la que tenemos un saludo especial.

Una dama muy estimada, Angelita Obregón de Bernal y su hija Angelina, la señora del querido doctor Bertie Bustamante.

Angélica Pedro, gentil e interesante esposa del distinguido amigo Julio B. Forcade, presidente de la Bolsa de la Habana.

Angélica Alvarez viuda del inolvidable caballero Miguel Falla Gutiérrez.

Una gentilísima dama de nuestra sociedad, Nina Cowley de Rodríguez Morini, tan bella.

María de los Angeles Heydrich de Batista, Angélica Duplessis de Johanet y Nina Reyna, la bella y distinguida esposa de Chicho Ariosa, gerente del Banco del Canadá.

Nena Ortiz, la gentilísima señora de Guillermo López, que estará «at home» por la tarde para sus amigas que quieran saludarla.

Angela Freyre de Simó, la noble y distinguida dama Directora de Costura del Ropero de la Virgen del Carmen.

María Franca, gentil esposa del señor Germán Rodríguez, acaudalado comerciante de esta plaza.

Angelita Bernal de Toraño.

Un grupo de damas respetables.

Angela Matilde Rodríguez viuda de Recio, Angelita Casuso viuda de Muñoz Bustamante, María de los Angeles Govín viuda de Madan Angela Parajón viuda de Mañas.

Luz de los Angeles Monteverde, la interesante viuda de Goudie.

Una ausente, la Marquesa de Baumont, née Angelita Abreu, que reside en Niza desde hace varios años.

Angelita Robleda de Quirós, distinguida e interesante esposa del doctor Francisco G. Quirós.

Angelina Primelles de Agramonte.

Angelita Roiz, interesante esposa del doctor Manuel Cano y Martí, de la que tenemos encargo de participar que no recibe.

Angela Cumbraus viuda de Vilela, la respetable dama y su hija tan bonita y tan graciosa Cuca Vilela.

Angelina Cosculluela de Goicoechea, Angeles Alcóver de Rivero, Angélica García Casariego viuda de Jané.

Angélica Reyes Gavilán viuda de Pérez Miró, la distinguida dama, que nos encarga hacer saber que no recibe.

Angela Grau, distinguida esposa del ingeniero Ramiro Fernández, que pasará el día en el campo.

Angela Ruiz viuda de Caminero, madre amantísima de nuestro querido compañero el ingeniero José Caminero.

María de los Angeles Arnaldo de Ayala, Angélica Hevia de Chicoy, María de los Angeles Iribarren de Martínez, Lila Bustillo viuda de Rodríguez Arango, Angélica Chabau de Guerra, Angélica Pagadizábal de Báez, María Aróstegui de Paz, Angelita Castañeda de García y Nina Recio de Dieppa.

Una respetable dama, Angélica Rendueles viuda de Rodríguez Cadavid.

Angela Matilde Alvarez de Ramos.

Nena Roig, la joven y bella señora del doctor Mario G. Martínez Azcue, conocido cirujano dentista.

Yiyina Nodarse viuda de Saínz de la Peña.

María de los Angeles Castillo, la bella señora del ex-capitán de la Policía Nacional señor Adrián Cuervo Navarro.

Un saludo especial para la joven y bella dama Maricusa Sampedro de Vinent.

Angeles G. Regalado, bellísima esposa del estimado amigo Antonio Castro Montejo.

Angela Angueira de Hernández.

Angela Faña de Hernández Catá.

Angela Castelló de Corujedo, Angelita Movel de San Pedro, Angélica Díaz de Hevia, Angeles Pérez de la Rosa, Angelita C. viuda de Descalzo, Angelita Camío de Lombardo, Angélica Morales de Entrialgo, Angélica de Armas de Piedra, Angelita Bérriz viuda de Updike, Angelita Tosar viuda de Arrondo, Angela Adam, esposa del estimado amigo Javier Pérez de Acevedo y su hija María de los Angeles, tan linda.

Angela del Río, esposa del señor José Pevida.

Angela Enríquez viuda de Méndez y su hija María de los Angeles Méndez de García.

Angelina D-Labregón, esposa del capitán del Puerto de la Habana, señor Eduardo Hernández.

Angela González de Duarte.

Angela García de Rivero.

María de los Angeles Méndez esposa del doctor Isidoro García Pérez.

María de los Angeles Sentenat de Calvet, la joven y bella señora del doctor Carlos M. Calvet Presidente del Club Rotario.

Angela Faile de Torres, Angelina Lleó de Urrutia, Angélica Ruiz de Guzmán, María de los Angeles Varela de Porto, Angelita Alonso de Rivero.

Angelita de la Cantera viuda de Chomat, Angélica Perdomo viuda de Rodríguez, Angelita Roig de Casas, Angelita Madrigal viuda de García, María de los Angeles Ballina de Hernández, María Angelica Bello y la gentil María de los Angeles Pérez de Hernández.

Adelina Rigueras, esposa del prestigioso ginecólogo Alfredo Alvarez.

Angela Arenal de Ledón.

Angeles Lavari de Carbonell y su hija Angelina.

Angela Zarranz, esposa del Representante Antonio Pruneda.

Angélica Fernández Barroso viuda de Sánchez, con la que está de días su hija Chiquitica.

Y Angela Peña esposa de nuestro estimado compañero Peter Fernández Alonso.

Señoritas:

En primer término una figurita que mucho se destaca por su belleza en nuestra sociedad: María Scull y Rivero.

Angelita López Oña y Angelita Longa, tan bonitas las dos.

Angelita Echarte gentil y distinguida.

Otra distinguida y muy estimada señorita, Angela Guilló y Porto, muy bien relacionada en la sociedad habanera.

Olivia Roa, figurita muy celebrada en sociedad, que no recibe.

María de los Angeles Miquel y Franca.

Angélica Alonso, bellísima señorita a la que saludamos con simpatía.

Angélica Busquet, María de los Angeles Fernández de Castro, Angelita Sanjudo y la doctora Angelita Landa.

Angelina Aguirre.

Angelita González Arias, Angelita Bulnes, Angelita Pérez Barroso, Angelina Rodríguez Faura y María de los Angeles Cruz Méndez.

La doctora Angela Balboa y Herrera, joven y distinguida profesora de Geografía e Historia del Instituto de Segunda Enseñanza del Vedado.

María de los Angeles Pérez García, Angelita Laguardia, Angelina Valdés Ramos, Angelina Rodríguez, Angélica Bustamante, Angélica Morales, Angélica Sanz, Angélica Hernández Serpa, Angélica Janeiro y Menéndez.

María de los Angeles Abascal y Mató.

María Fernández de Castro y Díaz, Lítico Ramos Ronquillo, Angelina Fernández Perullera, Angélica Cabrera, María de los Angeles Chávez.

La doctora Angelita Causa.

Dulce María Hernández y una linda jeune fille, Angélica Cadalso, hija de Néstor Cadalso y de su bella esposa Fefa Rodríguez.

Alma Mirta de Piedra.

Una linda niña, Mary Echlin y Guell, que cumple diez años y ofrecerá una piñata el próximo domingo.

Y por último, entre las Angelas, la lindísima Angelita Herrera y Hernández.

Asimismo están de días, bajo la advocación de Nuestra Señora de los Angeles, el doctor José Angel Quiroga y el capitán Angel Alonso, ayudante del coronel Batista.

Las Delias forman un grupo selecto.

Delia Nadal, gentil esposa del ingeniero León Ferrer.

Delia Bérriz de Estévez Delia Torres de Rey Delia Muñoz de De Becheti y Delia Martínez Díaz, la bella señora de Suárez.

Delia Vilaret, la joven y bella esposa del doctor Manuel Cano Roig.

Delia Echevarría de Rivero.

Delia Rojas de Trillo.

Delia del Prado gentilísima esposa de nuestro estimado compañero Orestes del Castillo.

Y Delia Escarrá, bella y encantadora esposa del doctor Manuel Pruna Blanco.

Un grupo de señoritas.

Delia Salcedo y del Cañal, tan encantadora.

Delia Tarrau.

Delia Cabarrocas, Delia Morales Delia Alvarez Builla, Delia Carballo Delia García López.

Delia Osorio Palacios, hermana del estimado amigo Paulino Osorio.

Y Delia Macías.

Asimismo está de días el doctor Delio Núñez Mesa y el joven Delio Hernández Espinosa.

Entre los Alfredo que celebran hoy su santo, felicitamos a los siguientes:

El doctor Alfredo Bernal, abogado fiscal del Tribunal Supremo.

El doctor Alfredo Bosque, director de Comercio e Industria de la Secretaría de Agricultura.

Alfredo Hornedo y Suárez, editor propietario de «El País» y senador por la provincia de la Habana.

El doctor Alfredo Lombard.

El ingeniero Alfredo Maruri Guilló.

Alfredo Ortiz, Alfredo Jiménez, Alfredo Castroverde, Alfredo Olavarría, Alfredo R. Argüelles, Alfredo de Lacazette, Alfredo Medina Rodríguez.

Alfredo Izaguirre Hornedo.

El licenciado Alfredo Alvarez Gaspar y su hijo Alfredo Alvarez Solís. El doctor Alfredo de Castro y Bachiller y su hijo el doctor Alfredo de Castro y Pérez Vento, joven y estudioso abogado.

El doctor Alfredo Fabar, joven abogado.

Un buen amigo: Alfredo Kindelán.

El conocido joven, muy estimado en sociedad, Alfredito Hernández Lovio, perteneciente a la carrera judicial.

Y los jóvenes Alfredo Crucet, Alfredo Beale, Alfredo Manrara, Alfredo Figueroa y Alfredo Guastella.

Está de días además, un grupo de Alfonsos.

El doctor Alfonso E. Milla Solsona, joven y distinguido ginecólogo, ex-profesor de la Universidad Nacional y especialista de la Quinta Covadonga.

Alfonso Amenábar, Alfonso Martí Alfonso de la Presa, Alfonso Para y Alfonso Fernández.

Los jóvenes Alfonsito Albacete y Alfonsito Martínez Fonts.

También celebra hoy su santo —y con gusto lo saludamos— el respetable caballero Gustavo Alfonso, antiguo Pagador de la Sanidad Marítima.

Asimismo está de días el joven Gustavo Alfonso y el señor Angel M. Canalejo.

SIMPATICO PARTY.—Anoche, en el aristocrático «Sans Souci», le fué ofrecido un «party» de despedida a los jóvenes esposos Gustavo Suárez y Mignone Menéndez, con motivo de embarcar el próximo viernes hacia los Estados Unidos.

Simpático «party» que organizaron la joven y gentil dama Elena Rosainz de Velasco y la bellísima señorita Margarita Dalmau con el concurso de un grupo de amigos de los esposos Suárez-Menéndez.

Muy linda se veía la mesa, adornada con flores.

Allí tomaron asiento, entre los matrimonios: Manolo Velasco y Elena Rosainz, Alan Collazo y Beba Rosainz y Antonio Santana y Alicia Acevedo.

Dos damas jóvenes: Sara Soliño y Clarita Suárez.

Las encantadoras señoritas Margarita Dalmau, Beba y Toky Montero, Loló Goytisolo, Carina de Posada, Amalia del Valle, Hortensia Knight y Maeta Roces.

Y los jóvenes: José Antonio González, Oswaldo Montero, Eugenio Galban, Ernesto Fernández, Luis Martínez Pedro, José R. Piedra, Antonio Mendieta, José Manuel Alvarez, Herbert Schwiling, Karl Fruechter y este cronista.

MERCEDES CARBALLAL DE REMOS.—En la mañana de ayer y en la clínica de la Calzada del Cerro número 1316, fué sometida a una dificilísima intervención quirúrgica la señora Mercedes Carballal, gentil y distinguida esposa del ex-Secretario de Estado, doctor Juan J. Remos, Director Técnico de la Secretaría de Estado.

La operación la practicó el doctor Ricardo Núñez Portuondo, gloria de nuestra cirugía.

En las últimas horas de ayer, el estado post-operatorio de la distinguida paciente era muy satisfactorio.

Lo celebramos.

DEL MUNDO JUVENIL.—El sábado próximo, en la finca de la bella señorita Elena Franca y Echarte, en la carretera de Managua, se celebrará un camp fire organizado por un grupo de muchachas y jóvenes de nuestra sociedad.

También viene organizando una fiesta para el próximo día 11 del corriente, la encantadora señorita Alice Peláez y Díaz, celebrando su cumpleaños.

Como ya hemos anunciado, el domingo próximo durante el té bailable del «Country Club», tendrá un party de numerosas parejitas la lindísima señorita Josefina Delgado y Angulo, figurita nueva en sociedad.

NATALIA AROSTEGUI DE SUAREZ.—Para el día 22 del corriente, tiene dispuesto su regreso a Nueva York, la bella señora Natalia Aróstegui de Suárez, nuestra gran recitadora.

Vuelve a reunirse con su esposo, el Cónsul General de Cuba en New York, señor Pablo Suárez, después de haber pasado una temporada al lado de sus familiares en esta capital.

COMIDA ELEGANTE.—Conchita Plá y Martín, la bella y encantadora dama, tuvo una comida anoche en su elegante apartamento, para un grupo pequeño de sus amistades.

Participaron de esta comida el señor Luis Rosenthall y señora, el doctor Charles de Cárdenas y señora Luisita Plá, el doctor José A. García Ordóñez y señora Gloria Montalvo, y el doctor Gerardo Gutiérrez.

(Continúa en la página SIETE)

OFERTAS de AGOSTO

¡Todos los días una rebaja sensacional!

¡HOY... sólo HOY!

Gran colección de Bolsas de piel sintética rebajada a

89c

¡Más de diez modelos distintos!

¡Seis nuevos colores!

¡Hay que ver de cerca estos modelos para poder apreciar todo el alcance de esta oferta de hoy, positivamente IRRESISTIBLE! Nunca por tan poco se han podido adquirir Bolsas como éstas. Las hay en negro, con "vivos" rojos y viceversa; en azul con detalles negros. Modelos en blanco, que imitan "goat" y "calf" a maravilla. También en charol sintético, colores: verde, rojo. Y en prusia, carmelita y rojo, de diferentes materiales imitados. Una variadísima colección, en suma, que debe usted apresurarse a ver.

Planta Baja, al centro

fin de Siglo

san rafael y águila, teléfonos: m-5991-92-93

¡Con aire acondicionado en toda la planta baja

GUANABACOA AL DIA

FUNCION-HOMENAJE

La Asociación Antiguos Alumnos del Colegio «El Infantil», está organizando una función-homenaje al señor Juan Suárez Valdés, director del colegio referido.

Dicho homenaje consistirá en una gran función que se llevará a cabo en la hermosa sala del teatro Moderno, en Jesús del Monte, el miércoles 23 del actual, a las ocho y media de la noche y en la cual serán exhibidas dos magníficas producciones cinematográficas, un cartón y variedades, por renombrados artistas del radio, tales como Ramiro Gómez Kent, Manolo Serrano, Otto Sirgo, Medrano, Lolita Berrios, Elsa Valladares, La Pollita, Conchita Pillar, la orquesta Havana Swing, el trío filarmónico CMQ., Matías Vega y otros muchos.

Podemos asegurar que este acto en honor del gran educador señor Juan Suárez Valdés constituirá, sin duda alguna, un éxito sin precedentes en la simpática barriada de la Víbora, en la que cuenta con generales simpatías.

Las entradas pueden ser adquiridas a precio de veinte centavos en la Secretaría del Club o en el jardín Cofiño, en Jesús del Monte.

Onomástico

Hoy celebra su fiesta onomástica la distinguida señora Violeta Rodríguez Feo de Rodríguez Feo, interesante y joven esposa del apreciable amigo, doctor Eduardo Rodríguez Feo, conocido galeno que ocupa el cargo de Jefe de los Servicios Médicos Municipales.

Con tal motivo se verá muy congratulada por parte de sus incontables amistades de las cuales recibirá múltiples demostraciones de afecto e infinidad de flores y mensajes de felicitación.

Reciba del cronista el saludo más efusivo.

Concurso de Catecismo

Conforme habíamos anunciado, se celebró el pasado domingo en los salones de la Unión 25 de Caballeros Católicos, un concurso de catecismo entre los agrupados de la «Agrupación Católica Infantil», organizado por la junta catequística parroquial que preside de manera ejemplar el Rvdo. Padre Fray Tomás de Soloeta.

El simpático acto se vió muy concurrido, asistiendo una buena representación de las catequistas que tienen a su cargo la enseñanza del Catecismo en los distintos barrios de la villa.

Hizo la apertura el hermano Juan de Dios Carreño, presidente de los Caballeros Católicos, quien en sentidas palabras felicitó a los agrupados que iban a tomar parte en el concurso, exhortándoles a seguir estudiando el Catecismo, pues en él se aprende a ser buenos cristianos.

A continuación se celebró el examen, siendo llamados por su orden cada uno de los treinta agrupados presentes. La mayor parte responden admirablemente, recibiendo el parabién de las personas que se encontraban en la presidencia.

Hecho el escrutinio total, se procedió a nombrar a los premiados, que resultaron ser los siguientes:

José Herera López, Rafael Pérez Espinosa, Francisco Herrera López, Pedro Herrera López, Mario Mavilla Panjul, Orestes Conde Pérez, Francisco Fernández Delgado, Jesús Muguerza Escalada, Carlos Luis Jorge Marquez, Sergio Arango Martínez, Rodolfo Burgher Champagnie, Miguel Fernández Delgado, Antonio Catalá Hernández, Francisco Conde Pérez, Antonio Bello Fernández, Roberto Valdés Collado y Juan Luis Jorge Márquez.

Acto seguido les dirige la palabra el R. Padre Tomás, felicitándoles y dice que el año que viene este concurso será local, es decir, que en él tomarán participación todos los catecismos de la parroquia.

Después se fueron llamando a los que obtuvieron premios entregándosele a cada uno su vale correspondiente, que lo acredita como ganador.

Los que no recibieron premios, fueron obsequiados con un bonito detente regalo del Padre Tomás, así como con un número del popular «Semanario Católico» San Antonio.

En la mesa presidencial tomaron asiento: el R. P. Fray Tomás de Soloeta, párroco ejemplar de la villa; Juan de Dios Carreño, presidente de la Unión 25 de Caballeros Católicos; R. P. Hilario Ortuzar, guardián del convento de Santo Domingo; R. P. Agustín Monfort, de la Comunidad Escolapia; Miguel Fernández, expresidente de los Caballeros Católicos; Angel T. Guanche, Leopoldo Barroso, Cleofé Rodríguez y Félix Díaz Nodar, que actuó como secretario.

Angeles Alonso Pérez

En la festividad de hoy, celebra su onomástico la bella y graciosa señorita Angeles Alonso Pérez, que se verá con este motivo muy halagada recibiendo numerosas pruebas de afecto.

El cronista se complace en saludarla muy afectuosamente.

Por los teatros

Hoy en «Carral», se celebrará la función a beneficio de la Corporación de Turismo de Guanabocoa, que presentará un interesante programa y muchos regalos entre los asistentes.

En «Fausto»: «Angeles Vengadores» y «El Diablo del Mar», por Ramón Pereda.

Rafael Fernández Dalmás.

SEÑORA: NO DEJE DE ASISTIR

mañana

a la segunda sesión de nuestro nuevo gran

CONCURSO CULINARIO

en el que compiten expertas Amas de Casa habaneras y en opción a valiosos premios

CLUB CUBANELECO

CALLE 17 ESQ. A "M" VEDADO

Cía Cubana de Electricidad
Atas Órdenes del Público

DEFUNCIONES OCURRIDAS AYER EN LA HABANA

(Hasta las 4 p. m.)

José López Góngora, blanco, de 65 años, en Sitios 26.

Rita M. Arozarena Illa, blanca, de 13 años, en el Reparto I. de Pinos 36.

Aurora Camos Hermoso Prado, mestiza, de 16 años, en Condesa número 124.

Ramona Lima García, negra, de 84 años, en Cádiz 210.

Lázaro Machado Limbeira, blanco, de 4 meses, en Mira Flores sin número.

Martín Vasallo, blanco, de 34 años, en el Hospital Las Animas.

Ruperto Hernández, blanco, de 3 años, en el Hospital Calixto García.

Edelmira Luis, blanca, de 22 años, en el Hospital Calixto García.

Avelina Méndez Castañeda, blanca, de 64 años, en el Hospital Calixto García.

Maximiliano Alvarez Martínez negra, de 26 años, en el Hospital Las Animas.

Rafael Antonio Cadalso Martínez, blanco, de 71 años, en Marina número 203.

María de los Angeles Pereira blanca, de 2 años, en Cerro 1203.

Nicanor Fernández Arias, blanco, de 49 años, en el Hospital Calixto García.

Aleida Prado García, blanca, de 1 año, en el Hospital Infantil.

Julia Castillo Alfaro, mestiza, de 27 años, en 23 número 40, Vedado.

Paulino Neyra Ramos, de 55 años, en Aguiar 368, altos.

Caridad Donate Dios, blanca, de 88 años, en Amargura, Reparto Calvario.

Vicente Fernández Viño, blanco, de 47 años, en el Hospital Lebredo.

Rafael Rodríguez Sardiñas, blanco, de 50 años, en el Hospital Municipal.

Susana Martín Guerra, blanca, de 52 años, en Tulipán 31.

Guillermo Lausente Barbosa, negro, de 67 años, en Herrera 164.

Ricardo Montes Larregueira, mestizo, de 1 mes, en el Hospital Infantil.

José M. Cruz Martínez, blanco, de 17 meses, en el Hospital Innfantil.

Florencio Herrera, negro, de 69 años, en el Asilo de Ancianos.

Evelio Rodríguez Lendián, blanco, de 78 años, en Línea 1063.

Alberto Aguilar Martes, blanco, de 12 años, en el Hospital Las Animas.

CLINICA DE OJOS

DR. ENRIQUE CUELLAR DEL RIO

DIRECTOR OCULISTA

Consultas: 9 a. m. a 2 p. m. REINA, No. 358. Teléfono M-7766.

TASAJO DE MONTEVIDEO

Lo Acaba De Recibir

"LA MILAGROSA"

La Tienda donde usted debe surtir su despensa.
La de los buenos artículos y mejor surtida.
GALIANO, 404. TELEFONOS: M-6466 y A-7137.

PEPSODENT POLVO DENTAL — PEPSODENT CREMA DENTAL

AMBOS CONTIENEN IRIUM Para Dar Mayor Brillo a Los Dientes

M.E.C.D. 2016

NACIONAL - EXITO HOY

ESCENARIO y PANTALLA

N O T A S

LA OBRA MAESTRA DE 1939 EN EL FAUSTO

Espectáculo de maravillas... de amor... de emociones... de vida... Un desfile de dramas... romances... un festín para la vista... un banquete de sensaciones para el corazón... Vea hoy la formidable super-producción, «Amor que se Desliza» que tiene por brillantes intérpretes a Joan Crawford, James Stewart, Lew Ayres y Lewis Stone, con la valiosa colaboración de la mejor trouppe de patinadores del mundo, sirviendo de fondo al mejor drama de la temporada... El espectáculo más fasuoso desde el Grand Ziegfeld. Completa el programa el drama corto de gangsters «Detrás del Criminal», la variedad «El Enigma de Santa Elena» y el Noticiario. Los precios: 40 centavos de 3.30 a 6.30 y 50 centavos después. Niños a todas horas 20 y Tertulia Familiar 15 centavos.

El Lunes: Danielle Darrieux en «Retorno al Amanecer» soberbia superproducción inspirada en la famosa novela de Vicky Baum. Un jirón de vida llevado a la pantala por manos maestras... Después de «Abuso de Confianza» y de «Katia», era imposible pedir a Danielle Darrieux una mejor interpretación, y sin embargo, en «Retorno al Amanecer» supera en mucho sus anteriores triunfos... Danielle Darrieux está exquisita en el dolor... en el atolondramiento... la emoción... el sueño impreciso de la embriaguez... ella enseña sus cualidades de encantadora comediante... y canta muy bien también... Unidad de tiempo... unidad de lugar... «Retorno al Amanecer», es casi una tragedia clásica, tiene también la firmeza de tono, sobriedad de estilo... el desarrollo de los caracteres... en cuanto a su interpretación y dirección... es digna de figurar entre los más grandes éxitos mundiales.

Pronto: el máximo ídolo Tyrone Power con Alice Faye y Al Jolson en la digna sucesora de «Al Compás de mis Recuerdos»: «Mi Hombre» (Rose of Washington Square).

EXITO DE «LOS PICCOLI» EN EL ENCANTO

Todos cuantos elogios nosotros prodigáramos al espectáculo de la maravilla, «Los Piccoli» de Podrdecca, serían pálidos ante las cálidas ovaciones y al entusiasmo con que ha sido acogido por el distinguido público de la Habana. La crítica mundial los ha consagrado como la Novena Maravilla del Mundo... Cinco días, a partir de hoy quedan a los que todavía no lo han visto, para poder deleitarse con el más extraordinario conjunto que jamás haya desfilado por un teatro. Hoy nos ofrecen dos monumentales tandas, a las 5.30 y a las 9.30, a los popularísimos precios de 30 centavos tanda de 5.30 y 40 centavos tanda de 9.30, con este extraordinario programa: Primera Parte: 1.—Obertura por la Orquesta. 2.—En un Museo Egipcio (fantasía) a) Idolos, b) Idilio de un héroe, c) Esclavas de Etiopía. d) Bendición de la diosa (música del Ballet Egipcio de Luigini) 3.—Don Juan — Mozart, la inmortal obra maestra del compositor más maravilloso de todos los siglos. Cuadros a) El Desafío entre Don Juan y el Comendador. b) Las bodas de Masillo y Serlina. c) La maldición en el Palacio. d) La serenata de Don Juan. e) El Convidado de Piedra. f) El castigo al Disoluto. 4. Tallerino y Canellone, atletas. 5.—Nueva presentación de la Jazz-Band Piccoli-Jazz (a petición general) con nuevos números: a) Alexander Ragtime Band. b) Boo-Hoo. c) Rosa Viva. 6.—Cielo Azul, canción por el tenor Agostini Guidi. 7.—Corrida de toros (a petición del público). Segunda parte: 8.—Valses de Viena (Música Schubert y J. Strauss. a) Vino y Cerveza (Fiesta de Barrio). b) Juego Primaveral. c) Alma Vienesa, «Voces de Primavera» (soprano Lia Podrecca). d) final. 9.—Nuevas voces de Hollywood con la voz auténtica de algunos astros y estrellas Espaguetti (Popeye, el marino) y Betty Boop en lucha con el león, (con autorización de Max Fleischer.) 10.—La Canción de Blanca Nieve y los Siete Enenitos. 11.—Lupe Velez, Chevalier, Mae West, Eddie Cantor, Douglas Fairbanks, Laurel y Hardy (el gordo y el flaco), Greta Garbo, Chaplin, las Quintillizas Dionne, Ratón Mikito y coro (estas voces fueron fielmente reproducidas en Hollywood. 12.—Los Tres Cochinitos y el Lobo Feroz. 13.—Funiculi-Funiculá. Tarantela napolitana. 14.—El más pequeño y el más cómico pianista del mundo, a petición general, en la Rapsodia No. 2 de Liszt (acompañando después a la cantante caricatural Miss Skinny Lizzy) (interpretación de la soprano Lía Podrecca).

Mañana, hasta el domingo «Los Piccoli» presentarán un programa completamente nuevo.

JOAN CRAWFORD
JAMES STEWART
Lew AYRES — John BARRYMORE
"AMOR QUE SE DESLIZA"
The ICE FOLLIES of 1939
Una M. G. M.
HOY FAUSTO
40¢ Niños 20¢ Tert 15¢ 50

LUNES
Danielle Darrieux
en
"RETORNO al AMANECER"
Versión de la célebre novela de VICKY BAUM
Una INTERNATIONAL

MAÑANA: BETTE DAVIS EN EL RIVIERA

Hoy presenta por última vez la Empresa de este elegante Teatro a la maravillosa chiquita Shirley Temple, en la hermosísima super-producción en technicolor, «Sueño de Hadas» con la colaboración distinguida de Richard Greene, Anita Louise, Ian Hunter, César Romero, Arthur Treacher, Sybil Jackson y Marcia Mae Jones. Completa el programa la simpatiquísima producción de la Columbia, «Pepita Secretaria» con Beny Singleton. Arthur Lake y Larry Simms. Además la Variedad «Místico Siam» y el Noticiario. Los precios: 30 centavos por la tarde y 40 por la noche. Niños tarde y noche 20 centavos y Tertulia 15 centavos.

Mañana: Warner presenta con verdadero orgullo a Bette Davies y George Brent en «Amarga Vitoria» el film más sentimental que la eminente trágica ha hecho, y la consagración de su arte como expresión de fuertes emociones... Conjuntamente se exhibirá «Nancy la Detective» con Bonita Granville y John Litel.

El Viernes: la gigantesca y espectacular super-producción de Artistas Unidos «La Diligencia» (Stagecoach) dirigida por el genial John Ford y maravillosamente interpretada por Claire Trevor, John Wayne, Andy Devine, John Carradine, Thomas Mitchel, Louise Platt, George Bancroft, cientos de actores y miles de extras. «La Diligencia» es una película que por su porte, intérpretes y presentación, llega al ánimo de todos... pudiendo decirse que cualquiera que sea el gusto del espectador, encontrará en su trama, motivos sobrados de interés.

El Lunes: Soberbio estreno en Cuba de la épica super-producción de la Fox «El Retorno de Cisco Kid» con Warner Baxter, Lyn Bari, César Romero, Henry Hull y C. Henry Hull y C. Henry Gordon.

CARTEL DEL DIA

POR LOS TEATROS

ENCANTO: M-6055. A las 5 y 30 y 9 y 30: Los Piccoli.
LA COMEDIA: A-6737. A las 9 y 30: El alba, el día y la noche.

POR LOS CINES

FAUSTO: M-7800. A todas horas: Amor que se desliza y variedad
NACIONAL: A-6700. A todas horas: Tierra de pasión y Corazones que cantan.
ALKAZAR: A-6869. A todas horas: Andy Hardy en peligro y El impulso del mal.
MARTI: M-2724. El desertor y La bestia humana.
CAMPOAMOR: A-7054. A todas horas: La legión heroica (serie).
AUDITORIUM: F-4455. La diligencia y Amor bajo el fuego.
TRIANON: F-2403. El rey del barrio chino y Una nación en marcha
INFANTA: U-3700. Jesse James y Suez.
PAYRET: A-7157. La última melodía y Barrios de New York
RIVIERA: F-2040. Sueño de hadas y Pepita, secretaria.
RADIO-CINE: M-1407. Caído del cielo y Contrabandistas.
NEPTUNO: M-1515. Cumbres borrascosas y Aventuras de Marco Polo.
FAVORITO: U-2650. Aventuras de Tom Sawyer y Callejón sin salida.
FLORENCIA: U-3533. Bajo el uniforme blanco y Andy Hardy se enamora.
OLIMPIC: F-3711. Vuelan mis canciones y Al servicio del zar.
MANZANARES: U-3354. Retazo y Espía a la fuerza.
ROXY: FO-4255. Siempre novios, El genio del crimen y números de variedades.
RIVOLI: FO-2682. Dinero y Si la guerra viene mañana.
REINA: M-2272. Más fuerte que el amor y Mi hermana de leche
RIALTO: M-1831. Amarga victoria y Nancy la repórter.
LARA: M-2421. Chan en Honolulu y La batalla de Broadway.
PRADO: M-2822. La virgen loca y Nancy la detective.
VERDUN: A-9206. Luisa y La dama de Malacca.
COLONIAL: A-7879. Día de la risa Cartones y comedias.
ACTUALIDADES: M-5575. El valiente de Oklahoma y El joven Dr Kildare.
CERVANTES: M-6494. Mi hijo es un criminal y Siempre hay una mujer.
MAJESTIC: M-4477. La destrucción del hampa y Callejón sin salida.
LIRA: M-4474. El amor de un espía y Jugando a la misma carta.
CUATRO CAMINOS: M-3676. Confesiones de un espía nazi y La huerfanita afortunada.
WILSON: U-5563. Qué tontos son los hombres y El poder del corazón.
GRIS: F-4292. Padre y héroe y Parece que fué ayer.
VIVES: F-3128. Mujer, marido y rival y Desbanqué Montecarlo
MODERNO: X-1305. Mademoiselle Frou Frou y Rosalía.
CUBA: M-9796. La bestia humana y Alarma en el Mediterráneo
ROJO: M-4794. Me hicieron criminal y Enredos a pares.
SANTOS SUAREZ: I-4600. El beso mortal y Amor de madre.
BELGICA: A-9128. Alas de mi patria y Víctima de su destino
VIOLETA: M-3238. Orquídeas negras y El día que me quieras.
MENDOZA: I-7285. Vidas opuestas y La cueva de los acusados.

RADIO CINE HOY
EXITO del DOBLE PROGRAMA NUEVA UNIVERSAL
BING CROSBY JOAN BLONDELL y MISCHA AUER -EL RUSO-
en la encantadora película musical
"CAIDO DEL CIELO"
con "SANDY" el ENCANTADOR NIÑO ULTIMO DESCUBRIMIENTO de HOLLYWOOD, EL ACTOR MAS DIMINUTO de la PANTALLA!
TAMBIEN SE ESTRENA
"CONTRABANDISTAS" con PRESTON FOSTER
30¢ hasta las 6 p.m. Niños 20¢ Tert 10¢ Despues 40¢

RADIO CINE: «CAIDO DEL CIELO»

Escuchará con deleite, se emocionará de placer y reirá como nunca, cuando vea a Bing Crosby, Joan Blondell y Mischa Auer, en la linda cinecomedia «Caído del cielo», una magnífica producción, que eclipsa cuanto ha visto usted hasta ahora. Comienza con el abandono de un precioso niño en el taxi de «chofer trovador». Los apuros que pasa Bing, su novia y su jocosísimo compañero Mischa, para cuidar del niño y encontrar a sus padres, producen situaciones comiquísimas. El resultado es una película alegre y bulliciosa, realzada por bellas canciones. Vea y aplauda a un nuevo Bing en «Caído del cielo» hoy en «Radio-Cine», la cual se exhibe a las 4, a las 7 y a las 10, conjuntamente con la intrigante película de asunto policíaco titulada «Contrabandistas», que interpretan Preston Foster e Irene Harvey, completándose el programa con un precioso cartón y Noticiero sonoro.

Los precios: luneta y primer piso 30 cts. antes de las 6 y 30, después 40 cts. Los niños 20 cts. y la tertulia entrada por Neptuno 10 cts.

El lunes: «Cancionero cubano», la primera revista musical que se produce en los laboratorios de Película Cubanas S. A. con Ernesto Lecuona, quien ha puesto lo mejor de su repertorio y en la que aparece de actor con Estrellita Díaz, Carlos Suárez, Garrido y Piñero, María Pardo, Julito Díaz y muchos más.

«Cancionero cubano» resultará un grandioso éxito por lo interesante de su trama, música y dirección.

R E X
CINEMA S. RAFAEL Y AMISTAD M-2214.
HOY — HOY
NOTICIARIOS PARAMOUNT, FOX E IBERIA MUNDIAL
Con: Trágica muerte de seis estudiantes americanos en avalancha de nieve.—Europa se prepara para la guerra; escenas de Agosto de 1914 y otras similares del momento actual en Francia, Inglaterra y Rusia. Hitler guarda silencio; EE. UU. se rearma: la escuadra alemana hace maniobras; aviones japoneses después de un combate con las fuerzas aéreas rusas; otros asuntos.
Además: PERFORADORES DE TUNELES (aventuras de un cameraman).—GUADALAJARA (de la Serie «A Través de México»).—VARIACIONES DEL DEPORTE (deportiva).—LOS TRES OSITOS (cartón en colores).—Horas y precios de costumbre.
EL «REX» TIENE AIRE ACONDICIONADO.

CAMPOAMOR: «LA LEGION HEROICA» (SERIE)

Hoy por última vez se exhibe la emocionante serie en 12 episodios que es un volcán de acción a la vez que enseña lo que será la próxima guerra, en cuanto a destrucción. Lee Powell y Herman Brix, los dos protagonistas principales, luchan a brazo partido en defensa de sus conciudadanos. Se exhibe a las 2.15, 5.15 y 8.15.

Mañana: un exquisito programa, en el cual se estrena una gran producción que será un placer para las damas, «El romántico aventurero», por el siempre simpático actor Ramón Novarro y la graciosísima Mirian Marsh, una aventura elegante y atractiva y se completa el programa con el emocionante drama por Bruce Cabot que es un remolino de sucesos interesantísimos.

Los precios para hoy: mayores hasta las 6 y 30: 20 cts. Después, 30 cts. Niños 15 y tertulia 10 cts.

«ANA MARIA» EN EL ANFITEATRO

La notable bailarina española Ana María, que cosechara aplausos a su presentación en la Habana, ofrecerá el jueves 17 de agosto, a las nueve de la noche, un recital en el Anfiteatro. Incluye su programa obras de Falla, Albéniz, Azafra, Bretón, etc. e interpretaciones de lo flamenco estilizado.

Esta fiesta de arte para el pueblo está patrocinada por el Alcalde doctor Beruff Mendieta y el Departamento de Cultura del Municipio que dirige el doctor Manuel Calás.

LA COMEDIA: «EL ALBA, EL DIA Y LA NOCHE»

Esta noche, a las 9 y 30, en su segunda representación, subirá a escena del teatro «La Comedia», la bella y divertida obra de Darío Niccodemi «El alba, el día y la noche», la historia de un romance perfecto con todas las de la ley.

Pepita Díaz y Manolo Collado, al frente del magnífico conjunto realizan una labor excelente interpretando esta deliciosa comedia.

Precios para hoy: 50 cts. las lunetas numeradas y 30 y 20 cts. las butacas. Localidades al A-6737.

Mañana, jueves: a petición del público, un paréntesis dramático en esta temporada de risa. La obra más comentada del año «El romance de Dan y Elsa», del autor de «Nuestra Natacha». Una dramática acusación contra los vicios sociales... el homosexualismo!, la morfina!, la guerra

HOY DESDE las 2 CAMPOAMOR GRAN EXITO TROPICAL Films presenta
la SERIE REPUBLIC en 12 TERRIFICOS EPISODIOS COMPLETA!!!
"LA LEGION HEROICA"
con LEE POWELL y Herman BRIX (TARZAN)
Luneta 20¢ y 30¢ Niños 15 Tert. 10¢
MAÑANA ESTRENO MAÑANA
RAMON NOVARRO en "EL ROMANTICO AVENTURERO"

VEASE MAS GACETILLAS EN PAGINA OCHO

VIERNES 4 CINE REINA
ESTRENO en CUBA
SU ADORABLE MAJADERO
Una COMEDIA ESTUDIANTIL MEXICANA

NACIONAL: «TIERRA DE PASION» (EXITO)

El público ha vibrado materialmente ante esta producción extraordinaria, resumen de emociones, suma de valores humanos, magnífico alarde de realismo que no se detiene ante nada en aras de la veracidad.

Esto último hace que se dé a «Tierra de Pasión» el calificativo de película atrevida, cuando no es otra cosa que una película justa de expresión. Expone un conflicto entre seres humanos, y lo desenvuelve con vista a las reacciones lógicas y verosímiles en los seres humanos. Y lo adorna, además, con detalles muy adecuados para enriquecer cada cuadro y que en ningún momento contradicen los más rígidos principios de la moral.

Es la historia de una mujer que tiene para cada hombre una mentira y que rueda el mundo fingiendo amor al amparo de su belleza excepcional. Pero no se piense en un «vampiro» de esos que el Cine nos ha presentado tantas veces, sino en una pobre enferma que rebasa los límites de toda normalidad. Animando ese personaje, Vivian Romance, que aún supera su trabajo en «La casa del maltés». Y junto a ella, Mireille Ballin, mucho mejor que en «Pepé le Mokó»; Tino Rossi, que da vida a un popular cantor que derrocha hermosas canciones y agradable voz; y Michel Simón, mejorando, lo que no es poco decir, todas sus actuaciones precedentes.

«Tierra de pasión», recomendable en todos sus aspectos, se repite hoy, a las 3:30, 6:45 y 10, con «Corazones que cantan», por Patricia Ellis y Warren Hull y que pasa por la pantalla a las 2, 6:15 y 8:25, el episodio 8 de «La Vuelta de Dick Tracy», titulado «Dinamita» y una revista.

Hoy inaugura el Nacional sus nuevos precios: 20 centavos hasta las 5 y media, 30 centavos hasta las 8 y media y 40 centavos después de las 8 y media. Tertulia 10 centavos.

MICKEY ROONEY, HOY, EN EL ALKAZAR

No deje de ver «Andy Hardy en Peligro», en la seguridad de que disfrutará de un espectáculo ameno y divertido... La película ideal para ambos sexos y todas las edades... La que no está sujeta a restricciones de ninguna clase... y lejos de ello, a todos se recomienda por igual... Son intérpretes de «Andy Hardy en Peligro» nada menos que Mickey Rooney, Virginia Weidler, Ann Rutterford, Lewis Stone, Cecilia Parker y Fay Holden. Completa el programa el impresionante e intensísimo drama de la Columbia, «El Impulso del Mal» con Charles Bickford y Jean Parker, además la Variedad «Proezas en el Hielo» y el Noticiario. Los precios: 20 centavos por la tarde y 30 centavos por la noche. Niños a todas horas 15 centavos y Tertulia 10.

El Lunes: dos extraordinarias atracciones de la Metro, dos estupendos «hits» que cada uno de por sí solo es suficiente para llenar hasta los topes este popular coliseo. Eleanor Powell, la primera bailarina del mundo, cubriéndose de gloria en la última palabra en películas musicales, «Honolulu». Una film pleno de romance, ritmo, melodía, locura y bailes como no se han visto nunca... El otro gran mejor creación de Joe E. Brown (Bocaza). Hasta el problema de la baja de la plata... de los nuevos impuestos... de la constituyente... del casero y de todo lo que nos amarga la existencia... lo olvidará usted totalmente viendo a Joe E. Brown en «Suicídate y Verás»... Cuando un hombre se empeña en morir... y sólo consigue divertir a la gente... Véalo insultar, reirse... y hasta pegarle en la cara al hombre que debía matarlo como un mosquito... y lejos de lograr su propósito, sólo logra «enseñarle a bailar la rumba», como él la bailaba... No olvide que «Honolulu» y «Suicídate y Verás» se presentarán juntas del 7 a 13, y como homenaje al público no se alterarán los precios.

SUSCRIBASE Y ANUNCIESE EN EL «DIARIO DE LA MARINA»

Radio-Cine-Agosto 7
Peliculas Cubanas S.A presenta a
CANCIONERO CUBANO
REVISTA MUSICAL
con
Estrellita DIAZ · Zoraida MARRERO
Jorgelina del JUNCO · Margot TARRAZA
María de los A. SANTANA · Aurora LINCHETA
Alicia RICO ·
GARRIDO y PIÑERO · Carlos SUAREZ
Julio DIAZ y Julio GALLO
Música Ernesto LECUONA
Dirección Jaime SALVADOR
Argumento y Dialogos JOSE SANCHEZ ARCILLA

AGOSTO 7 LUNES
La Semana CINEMATOGRAFICA Cubana
AGOSTO 13 DOMINGO

«PELICULAS CUBANAS, S. A.», con la cooperación de los Empresarios de teatros y cines de esta capital, prepara la gran semana cubana, durante la cual se exhibirán sus cinco primeras producciones:

★ "SUCEDIO EN LA HABANA",
★ "EL ROMANCE DEL PALMAR",
★ "MI TIA DE AMERICA",
★ "ESTAMPAS HABANERAS" y
★ "LA ULTIMA MELODIA".

DURANTE la celebración de esta gran semana cinematográfica, en todos los teatros y cines de la Habana se exhibirán las películas citadas, y además, la sexta producción de «PELICULAS CUBANAS, S. A.»,

"CANCIONERO CUBANO"

la primera revista musical cinematográfica hecha en Cuba con partitura de ERNESTO LECUONA. El día 7 de agosto se estrenará en RADIO CINE, y allí se exhibirá hasta el día 13, y en esa misma semana se exhibirá LA ULTIMA MELODIA en el teatro PAYRET. Las otras películas encabezarán los programas de los demás cines habaneros.

Hasta hoy han prestado su entusiasta cooperación a la Semana Cubana, los señores Empresarios de los siguientes teatros y cines:

ACTUALIDADES, BELGICA, VERDUN, CUBA, ROJO, VIOLETA, ROOSEVELT, IDEAL, REINA, INFANTA, GRIS, MONTE, RADIO CINE, PAYRET, MANZANARES, COLONIAL, CERVANTES, CARRAL, CAMPOAMOR, Buenavista, VIVES, Vedado, BELASCOAIN, GLORIA, CERRO GARDEN, TRIANON, VALENTINO, MARAVILLAS, RENACIMIENTO, OLIMPIC, NORMA, BOHEMIA, GARDEL, RITZ, SANTOS SUAREZ, VICTORIA, REGLA y MARGOT, en Puentes Grandes. PRINCIPAL, Cerro.

NOTA: Los señores empresarios que deseen contribuir al éxito de este homenaje a la industria cinematográfica nacional, deben apresurarse a pasar por las oficinas de la compañía distribuidora Zenith Films (antes Republic Pictures of Cuba), Consulado 108.

(VEA NUESTROS PROXIMOS ANUNCIOS).

G A C E T I L L A S

AUDITORIUM: EXITO DE «LA DILIGENCIA»

Como uno de los mayores éxitos artísticos y económicos del año, vuelve triunfante hoy a la pantalla de este teatro y para ser exhibida en los turnos de 5:15 y 9:45, la extraordinaria super-producción de los Artistas Unidos, titulada: «La Diligencia», la formidable historia de amor y aventura, que tiene por escenario admirable los días en que el Oeste de los Estados Unidos, era el filón de oro a donde todos los aventureros del mundo dirigían sus pasos, motivándose por tales conquistas, los más sangrientos dramas y las más desconcertantes aventuras amorosas. «La Diligencia», un romance que florece entre la sangre, como la flor roja del crimen, es el nuevo éxito del gran Director John Ford, inolvidable por su triunfo en «El Delator» y «Huracán» y tiene en su reparto el famoso nombre de 6 estrellas: John Wayne, Claire Trevor, John Carradine, George Bancroft, Thomas Mitchell y Andy devine.

Y para completar el programa presentamos a las 4 y 8:30 a Brian Aherne, el gran astro de Juárez y Capitán Furia, con Merle Oberon en la magnífica producción «Amor bajo el fuego».

El viernes a las 5: Gran función extraordinaria como homenaje a la compositora cubana Carmelina Delfín.

El viernes por la noche. Dos éxitos Paramount: Akim Tamiroff y Ann May Wong en «El Rey del Barrio Chino» y Patricia Morrison y J. Carroll Naish en la «Justicia Vigila».

INFANTA: «JESSE JAMES» Y «SUEZ»

El más formidable programa que se puede combinar es el que tiene para hoy el moderno y confortable teatro «Infanta», del circuito Carrerá, con dos de las más grandiosas joyas cinematográficas que se han hecho hasta la fecha, exhibiéndose en los turnos preferentes la que se titula: «Jesse James», con Tyrone Power, Henry Fonda y Nancy Kelly; un magnífico fotodrama filmado enteramente en tecnicolor, una realización formidable, emocionante film que retrata la vida trágica del famoso bandido Jesse James, el primero que asaltó un tren en plena marcha atracando a los pasajeros a continuación se exhibe la grandiosa producción: «Suez», con Tyrone Power, Loretta Young y Annabella, uno de los espectáculos más grandes del cinema, cuyo argumento se basa en la construcción del canal de Suez una de las aventuras más heroicas de la Historia.

Completa el programa una revista y un cartón.

Mañana: Estreno: «La justicia vigila», Lynne Overman.

El viernes: Grandioso estreno: «La Amarga Victoria».

TRIANON: «EL REY DEL BARRIO CHINO»

Hoy solamente presenta con verdadero orgullo este teatro, la magistral joya policíaca de la Paramount titulada: «El Rey del Barrio Chino», que reúne por primera vez a tres estrellas como Akim Tamiroff, J. Carrol Naish y Anthony Quinn y la atractiva estrella oriental, Ann May Wong en un emocionante y fascinador drama del (Chinatown) donde es cruel soberano de un mundo fatalista el déspota de un invisible imperio, Akim Tamiroff, que encarna ese personaje astuto e inhumano, donde los asesinos a una señal suya, son sus vasallos; y una pálida beldad exótica en cuyos negros ojos puso el Asia su misteriosa lumbre, es su reina y señora.

«El Rey del Barrio Chino», se exhibe a las 5:45 y 10:15. Conjuntamente en sus turnos de primera hora, a las 4 y 8:35 la épica producción «Una nación en marcha» cuyo título en inglés (Wells Fargo) es un interesante relato de la lucha del expreso rápido en su dominio de las vastas extensiones del continente americano, interpretada por Joel McCrea y la bella Frances Dee.

Mañana: La primer película de la genial Shirley Temple, toda en colores con Richard Greene y Anita Louise, en su estelar reparto.

PAYRET: «La última melodía»

En todos los turnos «Payret» exhibe con un gran éxito la superproducción cubana, titulada: «La última melodía» película que interpretan Garrido, Piñero, Fernando Cortéz, la niña Bertica Serrano, y la genial cantante mexicana, Lolita González.

«La última melodía» tiene música del gran Ernesto Lecuona, bellas e inspiradas composiciones bellamente ejecutadas.

Además, se estrena, también: «Barrios de New York» super-producción de Jackie Cooper.

Una revista se exhibe también en todos los turnos.

Los precios son: 20 centavos hasta las 6 y 30 y 30 centavos después. Niños 15 centavos. Tertulia 10 centavos hasta las 6 y 30 y 15 centavos después.

Mañana: Este mismo gran programa.

PAYRET
Peliculas Cubanas S.A. presenta a
Lolita GONZALEZ
Fernando CORTES
GARRIDO y PIÑERO
en
LA ULTIMA MELODIA
con
Bertha SERRANO
J.M. LINARES RIVAS
Guillermo de MANCHA
Julito DIAZ
Alicia RICO y Pilar MAVILLE
20 y 30¢ Tarde Noche
Dirección JAIME SALVADOR
Música Ernesto LECUONA

M.E.C.D. 2016

ya se ha repartido

EL NUEVO DIRECTORIO TELEFONICO

Vea en sus páginas las distintas informaciones que le economizarán tiempo y le evitarán molestias. Además de las páginas blancas con los nombres de sus abonados en su orden alfabético, con sus direcciones y números de teléfono, encontrará Ud. lo siguiente:

1. La Sección Clasificada - donde se encuentran las profesiones y negocios, y los lugares donde se vende lo que Ud. desea comprar. (Vea las páginas amarillas)
2. Informaciones sobre el servicio local y de Larga Distancia, de como usarlos para obtener los mejores resultados. (Vea páginas 6 al 10)
3. Las tarifas de Larga Distancia a los pueblos y ciudades de Cuba y del extranjero. (Vea páginas 11 al 16)
4. Como enviar un cable o un telegrama por teléfono. (Vea páginas 2 y 3)
5. Los teléfonos de Emergencias y de los distintos servicios de la Compañía. (Vea página 5)
6. Las Boticas de turno. (Vea páginas del 19 al 21)
7. Pesas y medidas y sus tablas de conversión. (Vea página 22)
8. Tablas de Horas en distintas partes del mundo. (Vea página 18)

* En el nuevo Directorio, hay muchos abonados nuevos y cambios de números. Si el Directorio viejo no ha sido recogido, le rogamos lo destruya.

NADA DA TANTO POR TAN POCO

CUBAN TELEPHONE COMPANY

A.A.C.

CRONICA HABANERA

NENITA GRAU

Está de días hoy, bajo la advocación de Nuestra Señora de los Angeles, una señorita de espléndida belleza: Nenita Grau y Machado, hija única del doctor Baldomero Grau y de su distinguida esposa Nena Machado, que también está de días.

La señorita Grau, por el luto que guarda, pasará su día en absoluto retraimiento.

Nos complacemos en saludarla.

LA SEÑORA DE BLANCO HERRERA.—A consecuencia de la fractura de un brazo se halla recluída en su residencia del Malecón, la distinguida dama María Ursula Ducassi de Blanco Herrera, notable comediógrafa y figura muy estimada en nuestra sociedad.

La señora de Blanco Herrera es atendida por el doctor Pedro Sánchez Toledo, uno de nuestros más reputados especialistas.

Tenga un pronto restablecimiento.

WILLY RIVERO.—Se encuentra de nuevo entre nosotros, el querido amigo Willy Rivero y Castro, que fué como invitado del «Club de los Leones de la Habana», a la Convención de Pittsburgh, para actuar como maestro de ceremonias.

El joven Rivero, que alcanzó grandes éxitos, viene muy satisfecho de la labor rendida.

Reciba con nuestra bienvenida nuestra felicitación.

DEL «VEDADO TENNIS».—La directiva del prestigioso «Vedado Tennis Club», siempre animosa, brindará a sus asociados una serie de alicientes para la temporada de verano.

Tenemos que señalar principalmente los tés bailables que darán comienzo el sábado próximo.

Estos tés que se sucederán todos los sábados están llamados a tener gran acogida por parte de los socios y sus familiares.

Serán amenizados por la orquesta «Touzet».

Y los invitados pagarán un peso.

Para el primer té del sábado próximo, es grande el entusiasmo que reina entre el elemento del «Tennis».

Tema para la crónica.

RAMIRO DE LA PRESA.—Honda pena ha causado en nuestros círculos artísticos y sociales el trágico fallecimiento del conocido empresario teatral Ramiro de la Presa.

Caballero gentil, tratable y simpático, gozó en vida de general estimación.

Al deplorar su muerte hacemos llegar con estas líneas nuestro pésame a todos sus familiares.

Paz a sus restos.

CANCIONERO CUBANO. — Con una función de gran gala se estrenará el próximo lunes, en el elegante «Radio Cine», la primera revista musical cinematográfica hecha en Cuba.

Trátase de «Cancionero Cubano», con argumento y diálogos del querido compañero Pepito Sánchez Arcilla, cronista social de «Avance», y música del gran Ernesto Lecuona.

Estos dos nombres bastan para garantizar el éxito de «Cancionero Cubano», la película en cuyo reparto figuran los primerísimos actores del cine nacional: Garrido, Piñero, Julito Díaz, Alicia Rico, Consuelo Novoa, Mendoza y Gallo, haciendo su debut dos figuras jóvenes de valor: Estrellita Díaz y Carlos Suárez.

Para las nueve y media de la noche está anunciada esta extraordinaria función que será un éxito completo.

DE REGRESO.—En la tarde de ayer, por la vía aérea, llegó de los Estados Unidos el caballeroso señor Joaquín Trías, gerente del famoso jardín del Vedado, la «Casa Trías».

El distinguido viajero visitó durante su estancia en Norteamérica, la Feria Mundial de New York y las principales ciudades, y también pasó varios meses en Europa.

Reciba nuestro saludo de bienvenida.

NOTAS BREVES.—Han llegado el sábado de Mérida, Yucatán, donde residen, el Lcdo. Eduardo J. Valdés Suárez y su gentil esposa Julia Ruiz Parodi, los que vienen a pasar una temporada en la Habana.

Deseamos a los distinguidos viajeros grata estancia entre nosotros.

El próximo domingo en Monserrate a las seis y media de la tarde contraerán matrimonio la señorita Olga Sueyras y Guinovart y el joven Diego Malet y Fargell, boda que será de carácter íntimo.

Recientemente han unido sus destinos en la notaría del doctor Martínez Prieto, la señorita Clara Luz León y Zayas y el señor Ramón Abelleira y Valdés, habiendo sido testigos del acto por ella los señores Julio Terán y Roberto Suárez y por él, el doctor Pedro Grande de Armas y el señor Rodolfo Valdés.

ONOMASTICO

En esta fecha celebra su onomástico la dulce y encantadora señorita María de los Angeles Lago y Salabert, hija del Sr. José Lago Blanco, hacendado y comerciante, y de su esposa Conchita Salabert, la que ofrecerá un recibo en su residencia festejando el suceso.

Reciba nuestra felicitación.

(Continúa en la página NUEVE)

El VERANO HA TERMINADO PARA LA FILOSOFÍA PERO, PARA UDS. NO!

Rebaja Final en los ARTICULOS de PLAYA

Consecuentes con nuestro propósito de dar por terminada la estación, continuamos rebajando en todos nuestros departamentos los artículos de verano y no hay que insistir en la significación que esto tiene para ustedes, con tres largos meses de calor aún a la vista...

En los artículos de playa, por ejemplo, esta GRAN REBAJA FINAL es mayor que cuanto usted pueda imaginarse. Hasta las más recientes novedades, que sólo LA FILOSOFIA recibe, han sido objeto de muy drástica reducción de precios.

Bastan los ejemplos que siguen para convencer a los más incrédulos. Vean ustedes:

Trajes de baño de piqué estampado con pantaloncito de jersey de lana. Tallas 34 al 40. De 2.50 REBAJADOS AHORA A 1.75

Trajes de baño de distintos modelos y colores, todos de novedad, en lana, rayón y laxtex. Tallas 34 al 42. De 3.75 REBAJADOS AHORA A 2.75

Trajes de baño de satín laxtex lisos en diferentes colores y estampados. Tallas 34 al 42. De 4.95 REBAJADOS AHORA A 3.75

Un gran surtido, muy variado, de trajes de baño de diferentes tipos y clases, en rayón, lana y laxtex. Tallas 32 al 42. De 6.50 REBAJADOS AHORA A 4.75

Batas de playa de piqué estampado, de spun rayón, de shantung, con zipper al frente y también abiertos. Todos los modelos de absoluta novedad que vendíamos a 5.00, 4.00 y 3.50 REBAJADOS AHORA A 3.50, 2.75 Y ... 2.18

Pantalones de gabardina (slacks), modelo perfecto, en los colores prusia, maíz, pastel, carmelita, terra-cota y vino. De 1.50 y 1.25 REBAJADOS AHORA A 1.00

Otros pantalones de gabardina de mejor calidad, importados, con 2 zippers al frente. Modelo muy atractivo. De 3.00 REBAJADOS AHORA A 2.38

Overalls de crash. La prenda de moda para playa y golf, en los colores amarillo, terracota, prusia, verde, pastel, fresa, etc. De 3.25 REBAJADOS AHORA A 2.48

Sayas-pantalón de gabardina prusia. Modelo extraordinariamente popular. De 1.25 REBAJADAS AHORA A ... 0.98

Otro modelo de saya-pantalón de gabardina inglesa superior, en beige, prusia y verde. De 2.75 REBAJADO AHORA A 1.85

Payamas de playa de sharkskin y bamboo en 3 diferentes modelos a cual más bonito, en los tonos fresa, pastel, rojo, marrón, etc. Modelos con blusa o con jacket, a elegir. De 10.00 y 8.00 REBAJADOS AHORA A 7.50 Y .. 5.90

Juegos de playa de jacket y pantalón, importados, muy nuevos y atractivos. En diferentes estilos. De 18.00 y 12.00 REBAJADOS AHORA A 12.00 Y 8.50

Blusas de french crepé para sport y también de otras telas de novedad. Infinidad de modelos de todos los colores y tallas. De 1.50 y 1.25 REBAJADAS AHORA A 0.98

Blusas de jersey para usar con los pantalones de gabardina en los tonos de moda. De 3.00 REBAJADAS AHORA A 2.25

Nuestros famosos trajes de montar en bicicleta

El popular modelo de bolero y saya-pantalón en piqué estampado, REBAJADO AHORA A 0.98

El sugestivo modelo de jacket y saya-pantalón en spun rayón, AHORA A 1.44

LA FILOSOFÍA

Regresó el doctor Moya

Por vía aérea regresó ayer a esta Capital, procedente de Santiago de Cuba, el doctor Juan de Moya, Secretario de Sanidad y Beneficencia. A saludar al Jefe de la Sanidad acudió el Director del Ramo, doctor Finlay, quien le informó del estado sanitario de la ciudad y de otros problemas.

E. P. D.

EL SEÑOR

BERNARDO BERGADO Y NOCEDA

HA FALLECIDO

Y dispuesto su entierro para hoy, a las cinco de la tarde, sus hijos y hermanos políticos, invitan a sus amistades al piadoso acto del sepelio, que partirá de la casa calle de San Benigno, número 557, Jesús del Monte, hasta el Cementerio de Colón, favor que agradecerán.

Habana, Agosto 2 de 1939.

Ana Celia, Bernardo, Lilia, Pedro, Esther, Aida, Francisco, Tomás, Gustavo y Jorge Bergado y Palmer; Agustín Pintado; Enrique Ronquillo; Francisco, María, Sofía, Edelmira, Angel, Zoilo, Oscar y Estela Palmer y de la Hoz; Adolfo de la Hoz y Gandarillas.

SOLICITAN LA INTERVENCION OFICIAL PARA SALVAR DE LA RUINA A CARBON VEGETAL

No se debe alterar al público el precio normal. La Ass. de Fabricantes ha solicitado la intervención de Comercio para regular interiormente esa industria, evitando la usura

Los técnicos de la Secretaría de Comercio estudian las condiciones en que se desenvuelve la industria del carbón vegetal en Cuba, la que ha de ser reglamentada. El doctor Aurelio G. Linares, abogado asesor de la Asociación Nacional de Fabricantes de Carbón Vegetal, desea hacer público que esos fabricantes y los obreros del ramo viven sumidos en la mayor miseria, dado que entregan todos sus medios de defensa al refaccionista.

Los fabricantes y obreros no tienen intervención alguna en las ventas que se realizan en la Habana, ya que envían el producto a consignación y los refaccionistas fijan los precios a los detallistas y éstos al público.

Dos o tres casas solamente reciben el ochenta por ciento de todo el carbón de la isla, las cuales hacen desaparecer al fabricante independiente que vende por cuenta propia, practicando el «dumping» con súbitas caídas del precio para hacerlo vender por debajo del costo, con lo cual, aunque el público sigue adquiriendo el carbón a igual precio, el fabricante pierde cuatro pesos en carretón de 23 sacos.

Para evitar esa práctica, la «Asociación Nacional de Fabricantes de Carbón Vegetal» pide a la Secretaría de Comercio intervenga, para que coordine y reglamente esa industria, a lo cual se oponen los que están interesados en mantener el actual estado de cosas.

El doctor Aurelio G. Linares afirma que la intervención del doctor Buttari no ha de causar un aumento en el precio a que se detalla al público el carbón vegetal, sino solamente mejorar las condiciones de vida de los obreros y fabricantes cuyas legítimas utilidades quedan en manos de los intermediarios.

DR. M. COSTALES LATATU

Profesor de Clínica Quirúrgica de la Universidad, por oposición.

Cirugía del Abdomen y Tiroides.

Durante el verano consultará, exclusivamente, lunes, miércoles y viernes.

PRADO, 310. Diagnóstico: VEINTE PESOS.

ABRIRA MERCEDES PINTO EL CONCIERTO HOMENAJE DE CARMELINA DELFIN

La apertura del concierto a beneficio de la notable compositora cubana Carmelina Delfín, que tiene por objeto recaudar fondos para que se pueda imprimir su obra, estará a cargo de la señora Mercedes Pinto.

Para el acto, que tendrá lugar el día 4 de agosto, a las cinco de la tarde, en el Teatro Auditorium, la doctora Juana María Catá, Subsecretaria de Educación Pública y secretaria del Comité de Damas encargado de la organización, viene recibiendo diariamente numerosísimas adhesiones.

Patrocina dicha función de beneficio la Sra. Elia Godínez de Batista, esposa del Jefe del Ejército Constitucional.

He aquí el programa:

PRIMERA PARTE

Carmelina Delfín (al piano)

1.—Sonata en Mi menor (1er. tiempo), de E. Grieg. 2.—Canto a la Rueca, de F. Mendelssohn. 3.—Crujidos en el Bosque, de F. Liszt. 4.—Balada en Sol, de F. Chopin.

SEGUNDA PARTE

Angell J. Mercado (Director)

1.—Dime, (1ra. audición). Arreglo especial para orquesta, de Curiel-Delfín. 2.—Mañana de abril (1ra. audición, dedicado con agradecimiento a la ilustre dama Elisa Godínez de Batista). Junto a mi ventana (1ra. audición) Carmelina Santana Reyes (soprano), de C. Delfín. 3.—Canto primaveral (1a. audición), original para orquesta, de C. Delfín 4.—De tu amor nada quedó (1a. audición), Guillermo Almeida (tenor), de C. Delfín. 5.—Ofrenda (a petición, Clotis Ortiz (soprano) de C. Delfín. 6.—Rapsodia Norteña No. 2. Basuela en cantos populares mexicanos (orquesta), de Angell J. Mercado. 7.—Las horas reposas, Vals, Carmelina Rosell (soprano), de C. Delfín. 8.—Mesteza Yucateca, obra exótica (orquesta), de Angell J. Mercado. 9.—Qué te voy a dar...? (1a. audición) Carmelina Santana Reyes y conjunto de voces de la Academia «Tina Farelli», de C. Delfín. Orquestaciones escritas para este concierto, por el maestro Angell J. Mercado.

TERCERA PARTE

Carmelina Delfín (al piano)

1.—Remembrance (1a. audición), de C. Delfín. 2.—Vals de concierto en Sol bemol, de C. Delfín. 3.—Siembra Corazón (1a audición) Carmelina Santana Reyes (soprano), de C. Delfín. 4.—La coqueta Gavotta (a petición), de C. Delfín. 6.—Canción de cuna (1a. audición) La Maya (1a. audición) Carmelina Rosell (soprano), de C. Delfín. 7.—Melodía sentimental (1a. audición) original (orquesta), de C. Delfín. 8.—Preludio en Do menor para piano y orquesta (Carmelina Delfín al Piano), de C. Delfín.

HIMNO «VICTORIA»

para voces y orquesta especialmente escrito y dedicado respetuosamente al Coronel Fulgencio Batista y a su distinguida esposa Elisa Godínez de Batista.

MENOR DESAPARECIDO

A la policía denunció Manuel Angel Gutiérrez Barrios, vecino de la Cueva del Humo, la desaparición de su hijo Emeterio M. Gutiérrez Grapé, de 10 años de edad.

M.E.C.D. 2016

G A C E T I L L A S

NEPTUNO: «CUMBRES BORRASCOSAS»

Regio es el programa que hoy ofrece el favorito teatro «Neptuno», con la sentimental super-producción de Artistas Unidos, «Cumbres Borrascosas», interpretada maravillosamente por Merle Oberon y Laurence Olivier, y la interesantísima película: «Aventuras de Marco Polo» por Gary Cooper.

Además, se exhibe el Noticiario. Los precios: 20 centavos de 2:30 a 6:30 y 30 centavos después. Niños a todas horas 15 centavos.

Mañana: Richard Greene, Basil Rathbone y Wendy Barrie en la estupenda super-producción de la Fox, «El Mastín de Baskervilles» y además el drama: «Injusticia profesional».

El sábado y domingo: La obra cumbre de Bernard Shaw, «Pigmalión» por Leslie Howard y la nueva estrella, Wendy Hiller, conjuntamente con «Lenguas Pecadoras» por Jack Holt y Dolores Costello.

También se exhibirá el episodio 11 de la super-serie: «El Halcón Enmascarado».

FAVORITO: «TOM SAWYER» Y «CALLEJON SIN SALIDA»

Dos soberbias atracciones de Artistas Unidos, presenta hoy la empresa de este perfecto coliseo. El genial chiquillo Tommy Kelly y Anna Gillis en la maravillosa super-producción en tecnicolor: «Las «Aventuras de Tom Sawyer».

Completa el programa el intensísimo drama: «Callejón sin Salida» con Sylvia Sidney, Joel McCrea, Humphrey Bogart, Claire Trevor, Wendy Barrie y la pandilla juvenil de gangsters que ha asombrado al mundo.

Además el Noticiario. Los precios: 10 centavos mayores luneta y 5 centavos niños y amplia tertulia familiar.

Mañana: La incomparable superproducción en tecnicolor: «Jesse James» con Tyrone Power, Henry Fonda, Nancy Kelly y Randolph Scott.

Además, Peter Lorre en «Mr. Moto en Fuga».

El viernes popular, por la tarde: «Mi buena estrella» y «Heidi» y a las 8:30 de la noche, grandiosa función de Variedades como homenaje al eminente músico y compositor cubano Rogelio Dihigo, desfilando por la escena, las estrellas de la radioemisora C.M.C.H.

FLORENCIA: «BAJO EL UNIFORME BLANCO»

Magnífico programa de la Metro, se ofrece en este preferido teatro, con la super-producción: «Bajo el uniforme blanco» con Florence Rice, Una Merkel, Ann Rutherford y Alan Marshal y «Andy Hardy se enamora» por el campeón de taquilla, Mickey Rooney, Lewis Stone, Cecilia Parker, Ann Rutherford y otros.

Completa el programa el Noticiario. Los precios: 15 centavos de 2:30 a 6:30 y 20 centavos después. Niños a todas horas 10 centavos y tertulia familiar 10 centavos.

Mañana: Jean Gabin en la estupenda película: «La bestia humana» y Pierre Fresnay en «Alarma en el Mediterráneo».

El viernes popular: Irene Dunne en: «La bella Adelina» y la interesante cinta: «Los muertos caminan».

OLIMPIC: «VUELAN MIS CANCIONES

«Olimpic», en Línea y B. en el Vedado, con el teléfono F-3711, brinda hoy un programa grandioso, rigiendo los popularísimos precios de 5 y 10 centavos a todas horas.

En los turnos de 4 y 15 y 8:30 se exhibirá la grandiosa, soberbia producción francesa: «Al servicio del Zar» con Vera Korene y Pierre Richard Wilm.

Y en los turnos elegantes, a las 5 y 30 y 9:45, revista y la maravillosa, regia joya musical: «Vuelan mis canciones» con la diva Martha Eggerth y Jean Kiepura.

Precios: luneta 10 centavos y niños y tertulia 5 centavos a todas horas.

Mañana: «La invitación peligrosa» y «Bajo el cielo del Oeste».

MANZANARES: «RETAZO» CON PAULINA SINGERMAN

Para hoy se estrena la regia producción en español por la divina Paulina Singerman, en tanda y noche de este cómodo y fresco espectáculo para familias situado en Carlos III e Infanta, cuyo título es: «Retazo» de un argumento maravilloso para completar el programa otro gran estreno titulado: «Espía a la Fuerza» por Warren William, cartones y comedias.

Mañana, sensacional pre-estreno de la producción por Edward G. Robinson, titulada: «Confesiones de un Espía Nazi».

El viernes: la serie completa: «El Llanero solitario» la más emocionante. Niños cinco centavos a todas horas.

El sábado y domingo: «Esclavos del Oro» en colores por Errol Flynn.

ROXY: VARIEDADES Y PELICULAS

Colosal programa nos anuncian para hoy las carteleras del popular Cine «Roxy» de 14 entre A y Primera en el reparto Almendares, teléfono FO-4255.

Dos colosales producciones tales como «El genio del Crimen» por el inmenso Edward G. Robinson y la más encantadora comedia musical: «Siempre novios» por Dick Powell y Ruby Keeler, pasarán por la pantalla en la función de la tarde y por la noche además de «Siempre Novios» la presentación en escena de Rosita Castellanos (Libertad Lamarque cubana), en sus más populares canciones, «Pianito de Juguete», etc. Lázaro García (Hugo del Carril cubano) acompañado de 6 famosos guitarristas, en las mejores interpretaciones del ídolo del tango argentino. Ela Sosa la más rumbera de todas las bailadoras de rumba en sus mejores creaciones. Moya, Alfonso Montero y sus guitarristas y el trío Cancionero, fieles intérpretes de la cancion Porteña en varios números de su extenso repertorio. Esta función será amenizada por el conjunto: «Creación».

Los precios: Luneta tarde, mayores 15 centavos. Niños 10 centavos. Tertulia, tarde, mayores 10 centavos. Niños 10 centavos. Luneta noche, mayores 20 centavos. Niños 15 centavos. Tertulia noche, mayores 15 centavos. Niños 10 centavos.

Mañana: Grandioso pre-estreno: de «Papá Soltero» por Tito Guizar.

RIVOLI: «DINERO»

Interesantísimo programa nos anuncian para hoy las carteleras del elegante cine «Rívoli» en 4 y 5 en La Sierra, teléfono F. O.-2632.

«Dinero» de la famosa obra de Emilio Zola, es la historia del hombre a quien la ambición del oro cegó hasta hacerle su esclavo y en sus cenizas hallar la felicidad de un amor que jamás había presentido en su fiebre de riqueza. Esta formidable película está maravillosamente interpretada por tres inmensos artistas del cine francés y son Pierre Richard-Wilm Vera Korene y Olga Tchekowa.

Completa este interesante programa el documental más preciso de lo que puede ser una guerra en nuestros días «Si la guerra viniera mañana.»

Los precios: Mayores por la tarde 15, niños 10. Noche, mayores 20, niños, 10.

Mañana: «El idilio de un genio» por Loretta Young, Don Ameche y Tyrone Power.

REINA: «MAS FUERTE QUE EL AMOR»

El verdadero sentido de la amistad, es el que profesa Jean Gabin por su amigo René Lefevre en la colosal super-producción «Más fuerte que el amor» secundados por un selecto grupo de artistas de primer orden en el cinema francés. «Más fuerte que el amor» es una bellísima interpretación cinematográfica con los mejores astros luminosos del cinema francés.

«Mi hermana de leche» es una divertida comedia musical enmarcada en el luminoso y sugestivo ambiente de París y saturada de fino humorismo, de corte moderno y originalidad exquisita.

Un cartón y la revista Paramount News completa el regio programa que anuncian para hoy las carteleras del muy concurrido super-cine «Reina» con el teléfono M-2272. Los precios que regirán son de 15 centavos la luneta hasta las 6 y media y 20 centavos después, la cómoda tertulia familiar 10 centavos.

Mañana: «El Demonio es un Pobre Diablo» y Pigmalión.

RIALTO: «AMARGA VICTORIA»

Para hoy se anuncia en el teatro «Rialto» la exhibición de la obra cumbre del año «La Amarga Victoria», la mejor película de Bette Davis, la eminente actriz que ha sido premiada por la Academia de Artes y Ciencias Cinematográficas en los años del 35 y 38.

Secundan a Bette Davis artistas de fama como George Brent, y Humphrey Bogart.

Se completa el programa con el drama de intensas emociones: «Nancy la Reporter» interpretado por Bonite Granville y John Litel.

Los precios para la función de hoy que comienza desde las 2 y 30 son: mayores 20 centavos hasta las 6 y 30, después 30 centavos, niños 15 centavos.

Mañana, este mismo programa.

LARA: «CHARLES CHAN EN HONOLULU». 10 CTS.

La dinámica empresa del confortable y elegante cine «Lara», sito en Prado y Virtudes, con el teléfono M-2421, brinda hoy un programa muy excelente y colosal.

En la función continua, siempre de 2 de la tarde a 11 y 30 de la noche se exhibirá revista, comedia, estreno de la emocionante producción policíaca «Charlies Chan en Honolulu» con Sidney Toler y estreno de la magnífica, interesante film batalla de Broadway» con Víctor Mac Laglen.

Precios: luneta 10 centavos a todas horas. Entre y salga cuando quiera.

Mañana: «Adios mis ilusiones» y «La escuadrilla 37..

El sábado: «El amor de un espía» y «El valiente de Oklahoma».

PRADO: «LA VIRGEN LOCA». 10 CTS.

Para hoy anuncian las carteleras del elegante teatro «Prado», como todos los días matinée a las 2 y tandas a las 5 y 8 y 15, con lo mejor en película por el más bajo precio de 10 centavos luneta o preferencia. Exhibiendo primeramente la primera de una serie de películas detectives cas tocadas de gracia y emoción «Nancy la Detective» por Bonita Granville y una de las más celebradas joyas teatral de Henry Bataille «La Virgen Loca» por el genial actor Víctor Francen y Annie Duacaux. Completando el programa una revista y un gracioso cartón. Mañana «La novia aquella» por Jean Kiepura y «La Princesa de la Selva» por Dorothy Lamour.

VERDUN: «LUISA»

Para hoy anuncian las carteleras del elegante teatro «Verdún» de Consulado 214, teléfono A-9206 el estreno de la formidable joya del cine francés Luisa, interpretada por la excelsa diva Grace Moore. En los primeros turnos se exhibe la extraordinaria producción que lleva por título «La Dama de Malaca», intenso drama que interpretan Edwige Feuillere y Pierre R. Willm. Como complemento del programa el Noticiario y un cartón.

La función que es continua, dará comienzo a las 2 de la tarde rigiendo los siguientes precios: 15 centavos luneta o preferencia hasta las 6 y 30, después 20 centavos. Los niños y la tertulia familiar con butacas 10 centavos a todas horas.

Mañana: «Zenovia» y «Nace una estrella».

MARTI: HOMENAJE A JEAN GABIN, 5 Y 10 CTS.

La función de hoy, que como de costumbre dará comienzo a las 2 de la tarde, es en homenaje al mejor actor del cine francés, Jean Gabin. Se exhibirán sus dos mejores producciones las tituladas: «El Desertor», o «El muelle de las brumas», copia nueva, y «La bestia humana». Michelle Morgan y Simone Simon, figuran en el reparto de estas superproducciones.

Con cartones, revistas y comedias, se completará el programa. Rigen los precios invariables del «Martí», 5 centavos la tertulia a todas horas y 10 y 15 centavos las lunetas.

Mañana: «El valiente de Oklahoma» por James Cagney y «Destino Fatal» por Bette Davis y Leslie Howard.

El viernes se exhibirán juntas: «La Virgen Loca» por Víctor Francen y «Sergio Panine», el seductor profesional».

COLONIAL: CARTONES Y COMEDIAS

Día de la risa será el de hoy en el elegante y confortable cine «Colonial, sito en Reina 309, con el teléfono A 7879, de la Empresa López Rouco, pues brinda a sus asiduos un programa especial, para hacer las delicias de sus asiduos.

En la función continua, desde las 5 de la tarde hasta las 11 y 30 de la noche se exhibirán los más preciosos cartones en homenaje a Mickey Mouse, el Pato Donald, Pluto y Popeye el Marino.

Precios: mayores 10 y niños 5 antes de las 6 y 30 y luneta 10 centavos después. Tertulia 5 centavos.

Mañana: «Luces de Buenos Aires» con Carlos Gardel y «La Sirena del río» con Titto Guizar.

ACTUALIDADES: «EL VALIENTE DE OKLAHOMA»

El elegante y confortable cine de las familas «Actualidades», sito en Monserrate 262, con el teléfono M-5575, de la Empresa Lao, brinda hoy un programa grandioso.

En la función continua, de 2 de la tarde a 11 y 30 de la noche se exhibirá revista, comedia, estreno del sensacional, formidable y emocionante drama de mucha acción y emoción «El valiente de Oklahoma» creación del dinámico James Cagney y estreno de la estupenda, soberbia film «El joven Dr. Kildare» con Lew Ayres y Lionel Barrymore.

Mañana: «Vendiendo el porvenir», «La herencia ardiente» y episodio 13 de «La Araña Negra».

CERVANTES: «MI HIJO ES UN CRIMINAL»

Para hoy en todos los turnos de este concurrido cine de Lamparilla y Compostela se estrena la interesante producción por Alan Baxter titulada «Mi hijo es un criminal», completando el programa la interesante producción por Joan Blondell y Melvyn Douglas titulada «Siempre hay una mujer», comedias y cartones, las damas pagarán sólo 5 centavos en matinée y tanda.

Mañana: Pre estreno de la mejor película cubana filmada hasta la fecha «Ahora seremos felices» por Juan Arvizu. El sábado: «La Dicha» por Charles Boyer y la producción española por Pedro Terol titulada «Molinos de Viento». El domingo 6, «La Vida es un Tango», la mejor película de Hugo del Carrill.

MAJESTIC: «LA DESTRUCCION DEL HAMPA»

Un extraordinario programa, a precios populares, presenta para hoy en todos sus turnos, el elegante teatro «Majestic» situado en Consulado 210 con el teléfono M-4477. Comenzando la función corrida a las 2 en punto de la tarde, y además de un noticiario, un cartón en colores y una graciosa comedia, se exhibirá el formidable drama, «Callejón sin Salida» que interpretan Joel Mc Crea, Sylvia Sidney, Humphrey Boggart y los 6 pilletes de «La Escuela del Crimen». A continuación, Richard Arlen, Bruce Cabot, Virginia Bruce y Eric Linden en el gigantesco fotodrama de acción, «La Destrucción del Hampa». Guerra a muerte a los enemigos de la sociedad!» Fué el grito de un puñado de valientes, y armándose de pistolas, rifles y ametralladoras se lanzan a la guerra contra los gangsters con la intención de destruirlos por completo. Los precios: Luneta y preferencia, 10 centavos a todas horas. Tertulia, damas y niños 5 centavos, caballeros 10 centavos a todas horas.

Mañana: Gran estreno: Preston Foster y Phyllis Brooks en «Gente de Cuidado» y Warner Baxter y June Lang en «El Cazador Blanco.»

LIRA: «EL AMOR DE UN ESPIA»

«Lira», el favorito teatro de Industria y San Jose, con el teléfono M-4474, presenta para hoy en sus turnos preferentes y en función corrida desde las 2 de la tarde, el estreno de la gigantesca super producción: «El Amor de un Espía», que interpretan Robert Taylor, Wallace Beery y Florence Rice. Un drama en la época de la colonización del Oeste donde los hombres eran hombres y las mujeres dignas de ser amadas por ellos. Conjuntamente, se exhibirá la regocijante super producción: «Jugando a la Misma Carta», con Robert Taylor, Jean Harlow y Reginald Owen; sin faltar un noticiario «Metrotone», un cartón en colores y una graciosa comedia. Precios: lunetas 10 centavos todos antes de las 6:30. Después, mayores 15 centavos y niños 10 centavos.

Mañana: soberbio programa: «La Virgen Loca», de Victor Francen y Anne Ducaux; y George Raft y Dolores Costello, en «Tuya si la Quieres».

4 CAMINOS: «CONFESIONES DE UN ESPIA NAZI»

Positivamente sensacional es «Confesiones de un Espía Nazi», que interpretan Edward G. Robinson, Francis Dederer, George Sander, Paul Lucas, Henry O, Neill y otros, película que se pre-estrena hoy en el super coliseum de Belascoain 1107, con el teléfono M-3676, el preferido de todas las familias.

«Confesiones de un Espía Nazi», no es una película basada en argumento novelesco sino la transcripción al lienzo del cinema de hechos que han ocurrido en los Estados Unidos de Norte América y que se han copiado fielmente para dar la voz de alarma sobre las enormes proporciones del sistema de espionaje que amenaza la estabilidad de todos los países del orbe.

También se pasará por la pantalla gigante la interesante película que marca el debut en el cinema de la genial muchachita Janet Chapman, en: «La Huerfanita Afortunada», con Ann Sheridan y John Litel. Un bonito cartón completa el programa que empieza desde las 2 de la tarde hasta las 11:30 de la noche. Los precios: 20 centavos antes de las 6:30 y 30 centavos después. Los niños 15 centavos y la regia tertulia familiar 10 centavos a todas horas.

Mañana: «Alejandro Nevsky» y «El Abogado del Amor».

WILSON: «QUE TONTOS SON LOS HOMBRES»

«Wilson», en Belascoain y San Rafael, con el teléfono U-5863 10 centavos de 1:30 a 6:30 y 15 centavos después. Los niños 10 centavos a todas horas.

Hoy, tarde y noche, la comedia especial en preciosos colores, interpretada por la monísima Sybil Jason: «La Pequeña Diplomática»; y el documental en preciosos colores, explicado en español: «Lo Que el Mundo Produce»; y las super atracciones: «El Poder del Corazón», colosal super producción extraordinaria, en preciosos colores, interpretada por George Brent, Beverly Roberts, Barton Mac Lane, Robert Barrat y Alan Hale; y «Qué Tontos son los Hombres», formidable super comedia extraordinaria, interpretada por Wayne Morris, Humphrey Bogart y Pricilla Lane.

A las 5: «El Poder del Corazón» y «Qué Tontos son los Hombres».

Mañana: colosal programa extraordinario, con las atracciones: «La Dama de Malaca», interpretada por Edwige Feuillere y Pierre Richard Willm; y «Una Aventura Peligrosa», comedia de aventuras, interpretada por Don Pancracio y Felipito, con María Pardo, Julio Gallo y Xiomara Fernández, dirigida por Ramón Peón.

GRIS: «PADRE Y HEROE»

Un grandioso programa es el que anuncia hoy el «Gris», el favorito y elegante cine, sito en Baños y 17, en el Vedado, con el teléfono F-4292, de la empresa Heydrich-Fernández Ledón.

Hoy en los turnos de 4 y 8:30, se exhibirá la grandiosa y conmovedora joya: «Parece que fué Ayer», creación de Margaret Sullivan y John Boles.

A las 5:30 y 9:45, el noticiero «Ibero América», variedad y estreno de la soberbia y maravillosa producción: «Padre y Héroe», con Freddie Bartholomew y Jackie Cooper.

Precios: mayores 20 centavos por la tarde y 30 centavos por la noche. Los niños 15 centavos y tertulia 10 centavos.

Mañana: regio pre-estreno de «Hotel del Norte», con Annabella y Louis Jouvert; y «Prisioneros del Artico».

VIVES: «MUJER, MARIDO Y RIVAL»

«Vives», el coquetón cine de las familias, sito en la calle B, entre 27 y 29, en el Vedado, con el teléfono F-3128, de la empresa Valmaña, brinda hoy un precioso programa.

En los turnos de 4:30 y 8:30, se exhibirá el cartón: «El Buho y el Gato»; y la soberbia joya: «Desbanqué a Monte Carlo», con Ronald Colman.

A las 5:45 y 9:45, revista y la grandiosa y regia joya: «Mujer Marido y Rival», con Loretta Young y Warner Baxter.

Precios: mayores 10 centavos y niños 5 en la tanda y mayores 15 y niños 10 centavos por la noche.

Mañana: «La Huerfanita Afortunada» y «Sueño de una Noche de Verano».

MODERNO: «MME. FROU FROU» Y «ROSALIA»

Un sorprendente programa «Metro», ofrece hoy este simpático teatro «Moderno», de Jesús del Monte 365, con el teléfono X-1305, a los populares precios de verano, de damas y niños 5 centavos, con: «Mademoiselle Frou Frou», de Louise Rainer y Robert Young y Melvyn Douglas; «Rosalía», de Eleanor Powell y Nelson Eddy. Las tandas empezarán a las 4:30 y 8:15. Precios a todas horas, damas y niños 5 centavos y caballeros 10 centavos.

Mañana: la novela cumbre de Bernard Shaw, llevada a la pantalla: «Pigmalion», con Leslie Howard y Wendy Hiller; y «La Prueba Suprema», de James Stewart y Wendy Barrie. Tertulia familiar 10 centavos a todas horas.

El viernes: formidable programa «Universal»: «Padre y Héroe» de Freddie Bartholomew y Jackie Cooper; Glenda Farrell y Otto Kruger. Lunetas 10 centavos hasta las 6:30.

SANTOS SUAREZ: «EL BESO MORTAL»

«Santos Suárez», el popular y confortable cine sito en Santos Suárez y San Benigno, con el teléfono I-4600, anuncia hoy un espléndido y colosal programa.

En tanda a las 5 y nocturna a las 8:15, se exhibirá revista, comedia, estreno de la soberbia y conmovedora con Sally Blane; y estreno de la atrevida y estupenda producción: «El Beso Mortal», toda en español, con Julián Soler y otros.

Precios: luneta 10 centavos y tertulia, damas y niños 5 centavos y caballeros 10 centavos a todas horas.

Mañana: «Ahora Seremos Felices», con Juan Arvizu, Mappy Cortez, Mario Martínez Casado y otros; y «El Canillita y la Dama», con Luis Sandrini.

CUBA Y SALON ROJO: ESTUPENDOS ESTRENOS

Dos estupendos estrenos anuncia hoy el favorito cine «Cuba». En tanda a las 5 y nocturna a las 8:15, se exhibirá revista, comedia, estreno de la formidable producción: «Alarma en el Mediterráneo», con Pierre Fresnay; y estreno de la grandiosa y regia super joya francesa: «La Bestia Humana», con Simone Simon y Jean Gabin. Precios: damas y niños 5 centavos y caballeros 10 en la tanda y mayores 10 y niños 5 por la noche.

Mañana: «Jóvenes de Corazón» y «Una Intriga en la China».

Las carteleras del popular y céntrico cine «Salón Rojo», de Monte y Antón Recio, anuncian otros dos estrenos para hoy. En tanda a las 5 y nocturna a las 8:15, se exhibirá revista, comedia, estreno de la preciosa cinta: «Enredos a Pares», con los hermanos gemelos Mauch; y estreno del sensacional y estupendo drama: «Me Hicieron Criminal», con John Garfield. Precios: damas y niños 5 centavos y caballeros 10 en la tanda y mayores 10 y niños 5 por la noche.

Mañana: «Date Preso Bulldog Drumond» y «La Emperatriz Escarlata».

BELGICA Y VIOLETA: MAGNIFICOS PROGRAMAS

Regio estreno en español le corresponde al a de hoy, a este cine de las familias en todos sus turnos, se estrena la producción en español, titulada: «Alas de Mi Patria», por Alberto Ademar y Delia Garce; y como complemento: «Víctima de su Destino», por Alan Baxter.

Mañana: «El Hijo del Sheik», la mejor película de Rodolfo Valentino; y estreno de la monumental producción: «Prisión Sin Rejas» por Edna Wess. El domingo: «La Vida es un Tango», por Hugo del Carril. Y del 9 al 13, la «semana criolla», solamente películas cubanas a precios populares.

Grandioso programa para hoy en español, como homenaje al malogrado Carlos Gardel, con las grandiosas producciones: «Orquídeas Negras» y «El Día que me Quieras»; cartones de Popeye. Los precios para hoy serán de 5 centavos todos en matinée y tanda.

Mañana: cartones, comedias y la monumental serie en 12 grandes episodios, titulada: «La Sombra Borrosa», a precios bajos. El domingo: «La Vida es un Tango», por Hugo del Carril. Del 11 al 13, la «semana criolla» a precios bajos.

C A R D E N E N S E S

LAS REGATAS NACIONALES DE 1939 EN VARADERO

Después del Magno Evento Social y Deportivo

Escribo cansado.

Más aún, agotado.

Después de una semana social de fiestas diarias, de loca actividad febril, envuelto el cronista en saraos de las mujeres más lindas de Cuba y por los perfumes más embriagadores de los jardines más bellos, todavía bajo la impresión del acontecimiento de las Regatas Nacionales que acaban de pasar, escribo transportando mi mente a ese Varadero Azul de las caras ensoñaciones para beber en aquella fuente de inspiración, la inspiración que exige reseña de evento de tal índole.

Vengo de Varadero.

Como decir del paraiso.

De ese paraíso de los cubanos en el que Dios depositó, cual mágico ensueño, un cielo, un mar y una playa excepcionales para que fuera, todo aunado, joya diamantina del Universo.

Varadero!

Trono de encantos.

Encantos naturales de una maravilla inigualable a los que se asocia todo el año y muy especialmente el tradicional día de las Regatas, la legión de ninfas seductoras de toda nuestra patria que desde Oriente hasta Occidente vienen a traernos las sonrisas inefables de sus bocas, el fuego de sus ojos seductores, las líneas de sus cuerpos juncales que desfilan sobre el polvo de tocador que es la arena varaderista, haciendo de aquello un torneo de la gracia, de la belleza y de la hermosura...

Privó la playa.

Atrajo una ola humana.

Desde el viernes ya el ambiente varaderista era el ambiente de gran capital con su ir y venir de autos y la aglomeración de forasteros en hoteles, clubs y casas de huéspedes.

Hubo fiesta en «Kawama».

Un té la tarde del viernes.

El edén paradisíaco del Coronel Silva tuvo las melodías de los Hermanos Castro, que tocaron allí toda la noche, bailándose con entusiasmo en su terraza y en su barco.

Fué fiesta elegante.

De distinción.

El «Club Nautico de Varadero» y el «Casino de Verano», con los Castro y los Le Batard, fueron recintos de placer toda esa semana precursora de las Regatas.

Todo estaba lleno.

Totalmente lleno.

El «Hotel Torres», «Varadero Home», «Miramar», «Vista Alegre», la «Casa de la Rosa» y los demás lugares, no cabía en ellos una persona más.

El sábado fué mayor.

Víspera del evento.

Por una parte el «Casino de Verano» de los queridos amigos Manolo Rojas y José Antonio de Juan, resultó pequeño para la enorme concurrencia que lo invadió y que bailó allí con los Hermanos Le Batard; por otra el gran baile de gala del Club Náutico de Varadero fué un verdadero sucéss.

Fiesta oficial del Club.

De rigurosa etiqueta.

Las damas, ataviadas con lujo, vestían modelos de noche en trajes deslumbrantes, y los caballeros llevaban la etiqueta de verano en Cuba, el traje blanco.

Qué ambiente el del Náutico!

Qué exquisitez allí!

Puedo decir que jamás había visto un conjunto de mujeres más adorables, más deliciosas que las que en esa noche pisaban el Club de la Playa, que hoy preside el prestigioso caballero doctor Juan de Rojas Diez Argüelles y que entre sus directivos hay figuras tan destacadas como las de su director social, el doctor Pedro Antonio Reynaldos; su comodoro, el doctor Ramiro Pérez Maribona; su tesorero, el señor Enrique J. Doy; su secretario, el doctor Rubén Sáez.

Tuve un primer encuentro.

Muy grato por cierto.

El grupo de los periodistas visitantes, a los que tenía la misión de atender en nombre del «Club Náutico» y entre los que figuraban el querido doctor Rubén Otero, del DIARIO DE LA MARINA; González Barrios, de «Carteles»; Panchito Pérez, de «El País»; Generoso Funcasta, de «Carteles»; Ricardo Menocal, de «El Pueblo»; Julio Fernández, de El Mundo»; Fernando del Castillo, de «Información», y Alberto Pereira, de «Acción».

De Matanzas, Manolo Jarquín.

El caro y leído confrere.

Con los periodistas de la Habana y el doctor Rocafort tuve un almuerzo el sábado en la ciudad, muy simpático y cordial, y en el cual llevó la batuta el chispeante Rafael Posso.

Cuánta la concurrencia del Club.

Incontable.

Haré por recordar a todos los que vi y saludé la noche del sábado y durante el día de las Regatas.

Primero las damas.

En gran legión.

Pepita Márquez de Wangüemer, la esposa del valioso periodista señor Enrique Wangüemer, de «Carteles», a los que tuve el gusto de conocer; Mercedes Sele Padrón, Malvina Villar de Padrón, Guendoline McDonald, de Washington; Hortensia Páez de del Valle, Hortensia Muxó de Castro, Esperanza Viñas de Díaz, Merceditas Rojas de Larrieu, Concha Castro de Smith, Estela Hernández de Hernández, María de los Angeles Ortiz de Hernández, Sofía de la Hoya de López Castillo, la bella esposa del doctor Raúl López Castillo; la señora de Portell Vilá, el coach de Varadero; Elvira Rojas de Oti, Rosa Muñoz de Doy, Petra María Roselló de Doy, la elegante esposa del Tesorero del «Náutico»; Acela Quirch de González, Isabelita Johnson de Cora, Hortensia Valdés de Castro, Nena García de Triay, Guillermina Salas de Suao, la interesante esposa de Luis Suao; Nina La Rosa de Caldwell, Nena Caragol de Balais, Antonia María Arango de Alvarez, Lolita Morera de González Bacallao, Clara Miguel Torena de Portal, Virginia Angulo de Reguera, doctora Zenaida Alzola de Pérez Cartaya, Raquel Rojas de Castro, Nené Rojas de Gutiérrez, Evita Gutiérrez de Rodríguez Docal, Manolo Alvarez y señora, Ana Caldwell de Aizcorbe, Patria Pina, bella y airosa; Guillermina Sala Campa, Margot Seigle de Villa, Olga Fernández de Castro, Rosita Castro de Jones, Nena Larrieu de Portuondo, Bebita Smith de Rojas, la gentil esposa del Presidente del Club; el doctor Juan de Rojas; Lucilita Smith de Fernández, Lalita Costa de Rojas, la bella dama; Aurorita Argüelles de Pérez, tres tipos interesantes formados por la mamá y dos hijas; la señora Nena García de Urioste, esposa del simpático amigo el doctor José A. Urioste y las bellas jóvenes señoras Josefina Urioste de Lubián y Ondina Urioste de Pérez Zabala, a las que tuve el gusto de saludar con sus respectivos esposos.

Una dama del Norte.

Prototipo de belleza.

La señora de Mario Jiménez, que procedente de Miami Beach visitaba por vez primera a Varadero; Maricusa Piedrahita de Lombard, Cuquita Ruiz de Rojas, Clara Quintero de Framil, María Josefa Carol de Lluriá, Nena López de Amador, la siempre bella dama, Juanita de Arcos de Cambó, Cecilia Sánchez de García, Pastorita Busto de Pérez Maribona, Conchita Lombard de Pérez Maribona, el siempre cariñoso capitán Carlos Hernández y su esposa la señora Angelita Quiñones de Hernández, la joven señora Adria Martínez de Rodríguez, Evelia Granda de Gutiérrez y el querido doctor Martín Gutiérrez, a los que tuve el gusto de saludar con Emelina Fernández Sánchez y el culto Humberto M. Villar; Rosita Rodríguez de Arrieta, mi agradable amigo el señor Francisco Fandiño, al que acompañaba su afable esposa; Quela Sancho de Castañeda, señora de Sosa, Dulce María Elgarrista de Busto.

Entre las señoritas resaltaba un grupo que presidía el admirado caricaturista cardenense Humberto Portell Vilá y donde se hallaban Virginia Torres, Blanca R. León, Angelita López Salas muy adorable asidua lectora de estas «Cardenenses» en La Habana, según su propia expresión; Angelita Rochetta, de ojos de ajenjo; Nena Angulo, Delfina Pérez Gumi, Idalia Rodríguez León y y Julia Muñoz; Isabelita Olivera, muy bonita prometida de un buen compañero; Irene de Goty, Hortensita Doy, Lila Hernández, Hortensita del Valle, «Cayita» Menéndez, muy preciosa; Hilda Lasa, María Josefa Lluriá, Chuchi Larrieu, Aída Fundora, Noemí e Hilda Padrón, Carucha Cueto, Liliam Pina, la encantadora y linda Silva Muxó, Maggie y Maricusa Castro, María Muxó, Sofía Arango, María Smith, Bebita de Rojas, tan deliciosa siempre; Lily, Fichu, Olga y Esperancita González Quirch, simpáticas y angelicales hermanitas; Onelia Cuesta, la blonda Onelia, Maricusa Oti.

Un cromo viviente.

Marta de Sosa.

Una belleza que surge refulgente cual el más radiante sol.

Vestía de azul.

Inspiradora!

Rosario Más, Gilna Gou, la trilogía seductora de las señoritas Tarajano, Teresita, Nena y Esther, que en «Cárdenas Social de Varadero» aparecen encantadoras, como son ellas; Raquel García de Ferrer, Macuca Rojas, Merceditas Jones, Margarita González Cepero, Beba Etchegoyen, Gisela Valledor, Sara y Mercy Quirch, la cautivadora Marta Caldwell, Julia Muñoz, Pucha y Zoila Cárdenas, Hortensita y Alicia Castro, Silvia Carol, de carita monísima; Lily Smith, Raquel Oti, la Miss Varadero actual; Nené y Loló Gutiérrez, Margarita Hernández, Noemí Jorge, la bella prometida del doctor Lorenzo; Silvia Suárez, Beatriz Prieto, Herminia Prieto, Mercedes y Aracelia del Río Juana, Blanca Gutiérrez Falcón, Dinorah Fernández, Fifí Hernández, Argelia Alomá y Clara Gómez Lubián, bellezas de Villaclara; Orosia González, la linda y risueña vecinita del «Central España», a la que acompañaba el cordial amigo de Camagüey Julián G. Quiñones; las preciosas hermanitas Obregón, Clara y Emma, dos botones de rosa; Cristina Morera, Lourdes y Gisela González oMrera, Celia Morera, la hermosa Adelita Cambó, Beluca Caballero, la cautivadora «Sisy» Durland y la adorable Conchita Labrada Bernal, de ojos claros y bellos; el norteamericano Edward Russf y el distinguido joven Alberto Campa, hijo del Secretario de Estado.

Dos jazmines perfumados de los jardines de Camagüey lo eran allí Cuca Biosca y Lydia Mozo, a cual más seductora y risueña.

Nena Domínguez, Blanca Gutiérrez, Aracelia del Río, doctora Mercedes del Río, Bertha Riera Rodríguez, María Rosa Riera Rodríguez, y más, muchos más nombres imposible de anotar y de recordar.

Citaré otro grupo.

De amigos que saludé.

Con Manolo Jarquín, siempre tan cariñoso, Ismael Obias, Mandy Uriarte, Lito López; tuve el gusto de abrazar al doctor Bernardo Hoyos, que almorzó con el cronista en su mesa del Club de la Playa.

El comandante Julio Argüelles.

Siempre acogedor.

Ernesto Bermúdez, Manuel Balais, Alfredo Caldwell, a un grupo nutrido de Cienfuegueros e infinidad más.

La mañana del domingo fué ideal.

Con un sol radiante.

Celebradas las regatas ante la expectación de la ola humana que invadía la playa, obtuvo el primer lugar el «Habana Yacht Club», pues es de hacer resaltar la labor de los muchachos del Club Náutico de Varadero que «manichea» Portell Vilá y que aunque quedaron en quinto lugar le ganaron al Jaimanitas, que está conceptuado como potente crew.

Vi las regatas desde el Club.

Desde el palco presidencial.

Allí se hallaba, el Secretario de Estado, doctor Miguel Angel de la Campa, con su distinguida esposa, la señora Terina Ruf, a los que tuve el honor de ser presentado por el doctor Eduardo Obregón, recto juez correccional de esta ciudad.

Charlé con los altos huéspedes.

Durante el evento náutico.

Desde la casa contigua al Náutico, arrendada ese día por el Club, presenció la justa de remos el Jefe de la Marina Nacional, coronel Miguel Angel González.

En el mar embarcaciones.

Todas engalanadas.

Después de las Regatas el júbilo se apoderó de los yachtistas por su victoria y los «cheers» se sucedieron para ellos.

El bar no daba abasto.

El bar del Club.

Allí José Elías Ruiz, con un ejército de dependientes, no cesaba de atender al gran público congregado en ese lugar.

Tocaba un septeto.

Con notas alegres.

No olvidaré decir que los amplificadores «Victoria» rindieron un gran servicio durante la celebración de las regatas, informando a todos del transcurso de ellas.

Después la hora del almuerzo.

Ocupadas todas las mesas.

Por la tarde, la matinée bailable del Club con los Hermanos Castro fué deliciosa y apenas si podía darse un paso en aquellos salones.

Era día de gala.

Para el «Náutico de Varadero».

El bello palacete de la Playa Azul ondeaba gallardas sus banderas, que flotaban besadas por las brisas del mar varaderista, sintiéndose orgulloso de ser trono que albergara las más bellas y subyugadoras mujeres cubanas.

Era ambiente de embeleso.

De dulce embeleso.

Día triunfal para el Varadero de los cubanos que se presenta ante el mundo como joya reluciente de luz, de vida, de color, de amor y poesía en apoteosis triunfal, cual novia anhelada que en noche de nupcias el aroma de sus azahares es incienso que prodiga aromas de primavera.

Varadero nunca pierde.

No puede perder lo bello.

Francisco González Bacallao.

LE SUSPENDIERON LA FIESTA

Arsenio Delgado Arredondo, vecino de Aguila 952, denunció a la policía que daba un baile a beneficio de La Uunión Revolucionaria, cuando se presentó Evaristo Zequeira Rodríguez, empleado de la sociedad de Autores, para que le entregara ocho pesos y como no lo realizó, dicho individuo, puesto de acuerdo con el director de la orquesta, suspendió la fiesta, perjudicándolo en sus intereses.

ARROLLADO POR UN CICLISTA

Manuel Cordoves Padevi, de 7 años y vecino de San Nicolás 18, en Jesús del Monte, sufrió lesiones de carácter menos grave, al ser arrollado frente a su domicilio por la bicicleta que montaba un individuo desconocido.

MUSICA Y MUSICOS

EL RECITAL DE GRACIELLA DE LO REYES

El sábado pasado celebrose en la Sala Espadero del Conservatorio Nacional, el recital de piano que Graciella de los Reyes ofreció en honor de las alumnas premiadas en los últimos concursos, señoritas Oria González, Elena Martínez, Ofelia Busquet, Susana de la Rionda y Clarita Miró.

Graciella de los Reyes mostró las destacadas cualidades técnicas e interpretativas que posée, en las 32 Variaciones de Beethoven, en un grupo de Chopín y en otras obras de diversos compositores. Al terminar tuvo la señorita de los Reyes que ofrecer varios «encores», ya que el público selecto, reunido en la Sala Espadero, aplaudía con entusiasmo a la novel pianista.

El éxito alcanzado por Graciella de los Reyes en su recital del sábado es también un triunfo para el Conservatorio Nacional, del que es alumna graduada con las más altas calificaciones.

Nuestra felicitación a la joven artista y también llegue a la dirección del Conservatorio que fundara el Maestro Hubert de Blanck, por esta nueva jornada meritísima.

NOTAS

JORGE BOLET EN LA SOCIEDAD DE CONCIERTOS

La Sociedad de Conciertos, que preside la señora Rosita Rivacoba de Marcos y que cuenta en sus listas de asociados los elementos más distinguidos de la sociedad habanera, presentará en su próximo acto al eminente pianista cubano Jorge Bolet, que, no obstante la juventud, ha sido consagrado por la crítica europea y americana, como uno de los más grandes pianistas de esta época.

El recital de Jorge Bolet—en audición exclusiva para los socios de la Sociedad de Conciertos—tendrá lugar el viernes 11 de agosto, a las cinco y media de la tarde, en el salón de fiestas de Pro-Arte Musical con un programa musical en que alternan Brahms, Debussy, Chopin Falla.

Aunque los actos de la Sociedad de Conciertos se efectúan después de la segunda quincena de cada mes, en este caso ha sido necesario anticipar la fecha, pues al día siguiente, 12 de agosto, Jorge Bolet, el ganador del Premio Walter Naumberg, embarcará hacia los Estados Unidos para cumplir numerosas contratas.

Nuestra mejor felicitación a la Sociedad de Conciertos por haber logrado el concurso inestimable de Jorge Bolet para su programa de agosto.

ORQUESTA SINFONICA

Esta popular orquesta que dirige el maestro Gonzalo Roig, celebrará su concierto mensual el próximo domingo 6 a las 10 de la mañana en el «Auditorium» con un selecto programa.

En él tomará parte interpretando el Concierto en Mi Menor de Chopín, la joven y distinguida pianista Ma. Teresa Casuso, alumna que fué del Conservatorio Nacional.

M.E.C.D. 2016

Ultimas Excursiones de Verano

A ISLA DE PINOS

Sábado 5 de Agosto

Salida de Estación Central a las 7.25 pm. Regreso de Isla de Pinos el Domingo a las 8.00 pm. Dos noches a bordo, pasando el Domingo en Isla de Pinos.

	Sin camarote $	Con camarote $
Ida y vuelta en 1ra. clase (Ferrocarril y Vapor)	5.00	7.00
La misma excursión, incluyendo las comidas y paseos en Isla de Pinos, el Domingo 6 de Agosto	8.00	10.00

A OTROS LUGARES

Diariamente hasta Septiembre 30 de 1939

Boletines especiales de ida y vuelta a precios muy rebajados, el pasaje y también el dormitorio. Igualmente se expenden boletines de ida y vuelta incluyendo gastos de Hoteles y comidas, si se desea, a Trinidad, Camagüey, Santiago de Cuba, Varadero, Isla de Pinos y Cienfuegos.

PEREGRINACION A EL COBRE

Miércoles 6 de Septiembre

Haga a tiempo sus reservaciones para esta magna Peregrinación que partirá de Estación Central el Miércoles 6 de Septiembre a las 8.00 pm. La presidirá el Excmo. y Rvdmo. Sr. Arzobispo de la Habana, y su organización está a cargo del M. I. Sr. Pbro. Arcadio Marinas.

Solicite informes adicionales y folletos descriptivos de todos estos viajes al Tel. M-9488.

FERROCARRILES UNIDOS DE LA HABANA

PROTEJASE CONTRA ACCIDENTES VIAJANDO EN TREN

CRONICA HABANERA

En el «SWISS HOME».—El señor Rafael Tovar, alto y muy querido empleado de la poderosa Compañía Bayer, fué obsequiado el domingo último con un almuerzo por sus compañeros con motivo de su próximo viaje a la República Dominicana, a la que va con un importante cargo de la propia Compañía.

Almuerzo de despedida, de numerosos comensales, que se llevó a efecto en el «Swiss Home», el elegante restaurant suizo de la calle de Acosta, tan favorecido por su cocina de primer orden en la que predominan los platos suizos, alemanes y húngaros, su ambiente europeo y su inmejorable servicio.

Con el caballeroso homenajeado tomaron asiento a la mesa estas personas:

Señoritas Graziella Poli, María Trujillo, Ofelia Jiménez, Zaida Solís, Gloria Revilla y Zenaida González.

Dr. O. Wurst y señores Emilio Armada, Raúl Andrey, doctor Eugenio Sirk, Adolfo Alvarez, Salvador Artecona, Juan Matta, Abelardo Alvarez, Enrique Bufil, Miguel Alvarez, Enrique Valledor, Isidoro Viota, Raúl Borchmonar, Meberto de Armas, Humberto Granda, doctor Enrique Blanco y Adolfo de Ojeda.

La extensa mesa lucía un lindo adorno floral del gran jardín «El Fénix» del Paseo de Carlos III, a base de claveles y crisantemos importados, en preciosas «corbeilles».

RAFAEL CADALSO. — Recoge la crónica la triste nueva del fallecimiento del señor Rafael Cadalso, persona estimadísima en nuestros círculos sociales que disfrutó en vida de generales afectos y consideraciones.

Ayer, con un acompañamiento numerosísimo de familiares y amigos, se verificó su entierro, triste acto que constituyó sentidísima manifestación de dolor.

Reciban todos sus familiares nuestro pésame.

COMPROMISO AMOROSO.—Han quedado formalizadas las relaciones amorosas de la bellísima señorita Martha Paz, flor de supremos encantos, y el caballeroso joven Ignacio Betancourt.

La petición la formuló oficialmente, a nombre del novio, su tío, el señor Angel Suárez Solís, ante los padres de la gentilísima prometida.

Felicidades!

EN SU SANTO

Angélica Sánchez Zayas y Rodríguez Cáceres, bella y muy graciosa señorita que brilla en nuestros más exclusivos círculos sociales, celebra su santo en la fecha del día.

Hasta ella llegarán con tal motivo las felicitaciones de sus numerosas amistades.

Un grato día le deseamos.

LA SOCIEDAD DE CONCIERTOS. En la tarde del lunes efectuó la Sociedad de Conciertos que preside la señora Rosita Rivacoba de Marcos un brillante acto artístico, el cual tuvo lugar en el salón de fiestas de Pro-Arte Musical.

El Trío de la Habana, integrado por los conocidos profesores Alberto Falcón, Alberto Bolet y Alberto Roldán, tuvo a su cargo un selecto programa de música de cámara en que figuraban el Trío en Re menor opus 49 de Mendelsshon, y el Trío en La menor opus 50, de Tschaikowsky, alcanzando en la ejecución de ambas obras grandes ovaciones.

Una distinguida concurrencia llenaba por completo el bellísimo salón de fiestas de Pro-Arte Musical, local en que la Sociedad de Conciertos viene celebrando sus actos desde su fundación.

En primer término dos damas de la más alta distinción: Marcela Cleard de Barnet, esposa del doctor José A. Barnet, ex presidente de la República, y madame Rangel de Castro, esposa del ministro del Brasil en Cuba.

La Marquesa de Esteban.

Rosita Rivacoba de Marcos, la joven dama que preside la Sociedad de Conciertos.

Un grupo de damas jóvenes y bellas: Natalia Aróstegui de Suárez, Margot de Blanck de Coro, Dagmar Zitelmann de Diago, Cachita Fernández Roger de Argüelles, Angelina Fernández Arrojo, Lala Carreño de Sampedro, Nena Aranda de Echevarría.

Sigue la relación con Piedad Zamora de Cárdenas, Amelia Solberg de Hoskinson, Laura Reyneri de Alonso, Lizzie Morales de Batet, Cecilia Briel de Córdova, Susanita de Varona viuda de Freyre, Teresa Córdova viuda de Miranda, María Teresa Miranda de Figueroa, Alicia Godoy de González del Valle, Macusa López de Alvarez Reymunde.

Aurora de Quesada de Masnata, Evelia González de Rosende Roca, Conchita Valdivia de Santo Tomás, Blanquita Fernández de Castro de Jardines, Adolfina Fernández de Grave de Peralta, Lillian Jiménez de Suárez Rivas, María Govín viuda de Madan, María Luisa Yero de Metzger, Martha Polo de Angulo, Lucrecia Aguilera, Chon Tejera de Forcade, Viva de Lismore, Rita Agostini de Sanson, Dulce María Ruiz de Recio.

Enriqueta Molina viuda de Recio, Aimée Lasa de Villageliú, Aída Cullen Valencia, Adelina Tremoleda de Bolet, Guillermina Piñeiro de Navarrete, Engracia Romero de Dubrocq, Graciella Dubrocq de Sotolongo, Clemencia Coello Dobal, Emilia García de Chaple, Gloria Simoni y Josefa Peña de Roldán.

Señoritas:

En primer término Hortensia y Lilia Esteban.

Regina de Marcos.

Lucita y Candita Estrada Palma, hijas del primer presidente que tuvo la República, don Tomás Estrada Palma.

Bebita Knikht, Sissy Govín, Elsa Zitelmann, Noemí Suárez Rivas, Helen Metzger, Sofía Miranda, Aída Martínez de los Ríos, Telma Jaumen, Mary Díaz Gancedo, María Isabel Navarrete, Mercedes Ramírez, Violeta Bolet, Carmen Ballenilla, Antonia Jiménez Acosta, Matilde Torrado, Margarita García Gutiérrez, Hortencia Grave de Peralta, Isabel Masnata, Josefina Hernández Daniel,

(Continúa en la página ONCE)

EN LA FESTIVIDAD DE HOY

Muchas felicidades le deseamos en la festividad de su santo a la señorita Dora Soravilla y de Miranda, tan gentil e interesante.

Llegue hasta ella nuestro saludo.

LA GRAN VENTA DE 95 CTS.

¡UNA SEMANA MAS!

La Nueva Isla, haciendo un esfuerzo más en beneficio del público en general, ha acordado alargar esta magna venta una semana más. Aproveche pues, las grandes oportunidades que le brindamos en esta semana, donde disfrutará de miles de inigualables ofertas.

95 CTS — LA NUEVA ISLA — LA CASA DE MEJORES ARTICULOS Y MAS BAJOS PRECIOS — MONTE Y SUAREZ — TEL. A-6893 — 95 CTS

Morones retó al "líder" Toledano a un encuentro

Pretende éste constituir la milicia armada donde deben desfilar los fugitivos rojos

CIUDAD MEXICO, julio 31, AP.—El jefe de la confederación de Trabajadores Mexicanos, Vicente Lombardo Toledano, recibió de Luis Morones, presidente de la Confederación Regional de Obreros Mexicanos, un reto para que «se enfrente con él en cualquier terreno y en la forma que mejor le parezca».

El reto de Morones a Lombardo no es específicamente un duelo, porque las leyes mexicanas prohiben los desafíos. Ambos jefes de las mencionadas organizaciones, son enemigas irreconciliables desde hace varios años.

La Confederación Regional de Obreros Mexicanos está en estrecho contacto con la Federación Americana del Trabajo, en tanto que Lombardo Toledano está en relaciones con John Lewis, jefe de las organizaciones industriales de los Estados Unidos.

Morones lanzó su reto a Lombardo cuando se discutía el problema de los refugiados rojos españoles que piensan radicarse en México. Morones acusó entonces a Lombardo de querer formar milicias obreras armadas, bajo la dirección de los refugiados españoles que están llegando a la república azteca, a la que han llegado hasta ahora 5.000 rojoe procedentes de España.

Vicente Lombardo Toledano anunció que el día primero de noviembre, aniversario de la revolución mexicana, participarían en el desfile que tendrá efecto en Ciudad México, cien mil milicianos obreros de la Confederación de Trabajadores que él preside.

HOTEL COMMANDER

240 WEST CALLE 73 —EN BROADWAY—

20 minutos de la FERIA MUNDIAL.

1 a 6 habitaciones. Todas exteriores, con baño. Con o sin servicio completo. PRECIOS ESPECIALES PARA EL VERANO por días, semanas o meses.

SE QUEMO LOS OJOS CON SALFUMAN

Al abrir una botella de salfumán, se ocasionó quemaduras de carácter grave en ambos ojos, Coralia Caballeros Maza, vecina de Suárez 311.

JOVENES QUE RIEN

Por reñir en el Anfiteatro, fueron detenidas por la policía, María Alza Rodríguez, vecina de Cuarteles 4 y Olga Rodríguez Izquierdo, con domicilio en Aguiar 118.

María Ulloa Bravo, Aurorita Masnata y de Quesada, Celeste Siblez, Lilia Medina, Emilia Roca.

Entre los caballeros:

Dr. José A. Barnet, ex presidente de la República; doctor Gonzalo Aróstegui, nuestro compañero el doctor Miguel de Marcos, Eusebio Espinosa y dos músicos ilustres: Joaquín Nin, el glorioso autor de «Danza ibérica», actualmente entre nosotros, y Jorge Bolet, el eminente pianista cubano, de paso en la Habana, y que antes de seguir viaje a los Estados Unidos ofrecerá un recital para la Sociedad de Conciertos el 11 de agosto, y que constituirá el mayor acontecimiento artístico de la temporada.

ACUSADO DE COHECHO UN INSPECTOR DE HACIENDA

Manuel Ones González, dueño y vecino de la bodega situada en Vives y Figuras, denunció al Secretario de Hacienda, que en el mes de mayo se presentó en su comercio un inspector del Uno y Medio por Ciento apellidado Más, revisándole los libros y diciéndole que la contribución que abonaba era muy pequeña, debido a ciertas anomalías que encontró en las anotaciones. A fin de arreglarle el asunto, le exigió 100 pesos, pero como el denunciante se negó a entregar dicha suma, Más le notificó una defraudación de 11,004 pesos.

Con la denuncia se dió cuenta al Juez de Instrucción de la Tercera Sección.

HURTO DE UN GALLO INDIO

Valentín Ruiz Llomens, vecino de San Martín 27, denunció a la policía que de su domicilio le hurtaron un gallo indio valorado en veinte pesos.

M.E.C.D. 2016

EL COMITE CENTRAL ASTUR DESIGNO PROPAGANDISTAS

En la junta del Comité Central Asturiano efectuada anoche en Estrella y Subirana, se reorganizó la Sección de Propaganda,g quedando constituída de la siguiente manera: Presidente, Avelino Fernández; secretario, Jesús María López; vocales: Manuel García, Constantino Mauricio, Rafael Sánchez, Angel G. Cofiño, Manuel González Caso, Manuel Valle, José Viña, Ramón Rernández Caso y Xico la Llosa, Emilio Fernández y José Priede Miguel.

INGRESOS Y ALTAS EN LA QUINTA DE DEPENDIENTES

El movimiento de enfermos habido en la quinta de Dependientes en las últimas horas es como sigue:

Ingresaron: Juan A. Camacho Gómez, Roberto Roque Valdés, Juan Breda (de Cabañas), Francisco Lomas Miguel, Ramón Escalada Rodríguez, Antonio Acosta de la Rosa, Rolando M. Cano Albóniga, Margot Pérez García, Ana Josefa Martínez Bóveda (de Jagüey Grande).

Salieron: Evaristo Rodríguez Collazo (de Candelaria), Emilio Vicente Gallego, José Ramón Olivera Brito. Francisco Serra Alonso (de Artemisa), Pedro Alcántara Pérez, José Roberto Guigou Bello, Celestino Echave Díaz, Antonio Barrinaga Barrenchoa, Héctor Martínez Vasallo (de Unión de Reyes), Aida Balbín Estévez, Carmen Conejo Palomo.

FARMACIAS DE TURNO HOY MIERCOLES

DESDE BAHIA A PASEO DE MARTI (PRADO)

Habana No. 470	M-8778
Inquisidor No. 351	A-6413
Luz y San Ignacio	M-6677
O'Reilly No. 101, por Cuba	A-7544
Villegas No. 101	M-4030
Paula No. 252	M-2866

DE PASEO DE MARTI (PRADO) A P. DE VARELA (BELASCOAIN)

Carmen y Tenerife	M-5121
Reina No. 305	M-8893
Escobar No. 154	U-6813
Consulado y Trocadero	M-5052
San Rafael No. 313	M-5588
Suárez y Apodaca	M-5190
Amistad y San José	A-6663
San José y Gervasio	U-3030
Neptuno No. 159	A-6566
San Lázaro y Campanario	M-4486

DE P. DE VARELA (BELACOAIN) A AVE. DE MENOCAL (INFANTA)

Carlos III No. 909	U-6808
Carlos III No. 656	U-2622
Castillo No. 102	M-4655
Belascoaín No. 1116	M-4446
Zanja No. 577	U-1411
Neptuno y Oquendo	U-6929
San Rafael y San Francisco	U-7077

DE INFANTA AL VEDADO, HASTA EL RIO ALMENDARES

Calzada, entre A y B	F-6271
Línea, entre 18 y 20	F-4040
Calle 9 e I	F-6161
23 y G	F-6119
D, entre 19 y 21	F-6292

VIBORA

Jesús del Monte No. 1457	L-7559
San Francisco y Buenaventura	I-7518

JESUS DEL MONTE Y SANTOS SUAREZ

Juan Delgado y Lacret	I-7755
Rodríguez y Dolores	I-7613
Santos Suárez No. 22	I-7332

LUYANO

Herrera y Justicia	X-1936
Concha 4, moderno	X-2222
Santa Ana y Cueto	X-1111
J. Alonso e Infanzón	X-2371

CERRO

Calzada del Cerro No. 2081	I-7486
Palatino No. 38	I-7419
Calzada del Cerro No. 1458	M-4010

Este grupo deberá prestar servicio público todo el día y la noche de los domingos siguientes:

Enero 29, Junio 4, Octubre 8. Marzo 12, Julio 16, Noviembre 19. Abril 23, Agosto 27, Diciembre 31. Estos turnos han sido acordados en cumplimiento de los dispuesto en el Artículo VI del Decreto-Ley 2604, de 7 de noviembre de 1934. Estos turnos han sido acordados en cumplimiento de lo dispuesto.

SOCIEDADES ESPAÑOLAS

LOS REPRESENTANTES Y VENDEDORES DEL COMERCIO HAN PROPICIADO UNA FUSION CONJUNTA Y TRASCENDENTAL

Pequeños detalles faltan para la unión absoluta. Tendrá la nueva entidad un Gobierno basado en el 50 por ciento. Los **Representantes,** frente al Parque Central. Otros detalles

La nota culminante de actualidad en la colonia española y en determinados sectores mercantiles la constituye, sin duda alguna, la fusión ya efectiva del «Centro de Vendedores Comerciales» y de la «Asociación de Representantes del Comercio», dos entidades de enorme prestigio.

En diversas reuniones celebradas y en las que predominó un espíritu de amplia comprensión, se tomó el acuerdo fundamental. Ahora quedan pequeños detalles. He aquí el convenio efectuado: la nueva colectividad se denominará «Centro de Vendedores y Representantes del Comercio». Su junta de gobierno la integrará el cincuenta por ciento de directivos de cada institución. Los Representantes del Comercio se trasladarán al local de los Vendedores, calle Prado 410 altos. Y se publicará una revista titulada «Ideales y Renovación».

Ha sido ésta, pues, una labor altamente meritoria y constructiva, por cuyo motivo felicitamos a los integrantes de ambas colectividades.

Y ahora, para comprender la trascendencia de esta fusión, veamos el sesudo artículo de Feliciano Cuervo publicado en el último número de «Renovación», órgano oficial, hasta ahora, del Centro de Vendedores Comerciales:

«No hemos hecho campaña desde estas columnas a favor de la unión del «Centro de Vendedores Comerciales» y de la «Asociación de Representantes del Comercio», por que confiábamos en la sensatez y en el buen juicio de los socios del Centro de Vendedores y efectivamente, la Junta General de nuestros asociados y en sesión extraordinaria, escribió una hermosa página de confraternidad, al demostrar con su voto unánime que nuestras esperanzas eran muy justificadas, aceptando con muy poca discusión las bases de arreglo que hubo de presentarles la comisión nombrada al efecto, y sancionando lo que era el deseo de todos. Convirtió en realidad estos deseos y así en adelante no habrá nada más que uno sola Sociedad de Vendedores, en la que, hermanados todos y con aspiraciones unánimes, podremos llegar a imprimir a la colectividad nuevos derroteros para tratar de conseguir aquellas mejoras que nos corresponden por derecho propio.

«Las bases aprobadas fueron acordadas por unanimidad de las Comisiones que actuaron y que representaban a las dos Sociedades, y por estas bases se puede percibir claramente que no hay vencedores ni vencidos, sino que antes al contrario, de ellas se deduce igualdad de derechos en todos los órdenes, para que en el momento en que se determinen todas las menudencias de carácter social y legal que hay que llenar, y nos reunamos todos bajo un mismo techo, nos sintamos como si hubiéramos estado siempre unidos y así, con verdadera hermandad social, podamos enfocar rápidamente los muchos problemas a resolver, pues todos a una tenemos que poner a contribución nuestros mejores deseos, para así acertar mejor en las soluciones armónicas y justas que deseamos.

«Si en algún momento fué necesaria la unión de todos los Vendedores, nunca fué más oportuna que en los momentos actuales, pues hay quien, no se sabe con qué fines, trata de llevar a los vendedores por senderos equivocados, convirtiéndonos en una sociedad de tipo clasista, a sabiendas de que estas organizaciones clasistas están desenvolviéndose en un medio eminentemente político y nosotros no debemos olvidar, pues ha pasado muy poco tiempo de esto, que una vez que los Vendedores unieron su suerte a las sociedades clasistas, los envolvieron en un movimiento político y los estrellaron; y nosotros no debemos ser borregos a los que se conduzca a su antojo, sino que nuestras determinaciones deben ser nuestras y si alguna vez nos uniéramos a algún movimiento, que fuera por nuestra libre determinación y no por influencias ajenas a nuestro medio.

«Felicitamos a los asociados del «Centro de Vendedores» por la forma digna y respetuosa de producirse en la Junta General Extraordinaria, y deseamos que de la unión de las dos sociedades salgan las mejores iniciativas, para corresponder así a los deseos de los asociados de una y otra parte».

ACTOS PARA HOY

CENTRO ASTURIANO DE LA HABANA: Continuación de la junta general ordinaria administrativa a las nueve de la noche en el palacio social. Para este acto cita el secretario, señor Manuel Calvo García.

CIRCULO SALENSE: Junta importante de la Directiva—para tratar de la inmediata fiesta social—a las nueve de la noche en el edificio de la fábrica de tabacos «La Corona», situado en Reina y Amistad. Cita el secretario general, señor Braulio Menéndez.

NATURALES DEL CONCEJO DE NAVIA: Junta importante de la Comisión de Fiestas a las nueve de la noche en Monte número 9. Cita el secretario, señor Juan Fonfría.

JUVENTUD ASTURIANA: Junta ordinaria de la Directiva a las nueve de la noche en Prado 563, altos, para la cual cita el secretario señor Constantino de la Cueva.

HIJOS DEL AYUNTAMIENTO DE PASTORIZA: Junta de Directiva por la noche en el Centro Gallego. Cita el secretario, señor Constantino Bargueiras.

FIESTAS PROXIMAS

CAMPO DEPORTIVO VILLAMARIA: Grandiosa romería gallega el domingo de 2 a 8 p. m., amenizada por los mejores conjuntos. A la vez habrá concurso de bailes. Pueden concurrir gratuitamente los socios del Centro Gallego de la Habana.

CIRCULO SALENSE: Banquete de confraternidad social con motivo de sus Bodas de Plata, el domingo a la 1 p.m. en los jardines de «La Polar».

HOMENAJE A ANTONIO MARIA ROMEU: Festival magno el domingo de 1 a 7 p.m. en «La Polar», amenizado por cinco orquestas.

PARTIDO JUDICIAL DE PADRON: Brillante verbena el sábado en la espléndida terraza del Carmelo, sita en Línea y 18, Vedado, amenizada por Los Caciques y el Quinteto Barcalés.

CLUB BELMONTINO DE LA HABANA: Banquete social el domingo a la 1 p.m. en los jardines de La Tropical.

ASOCIACION NACIONAL DE CONTABLES: Grandiosa verbena el sábado en el Almendares Riverside Yacht Club, amenizada por los mejores conjuntos capitalinos.

CLUB DEPORTIVO LUYANO: Recibo bailable el jueves en Luyanó y Pruna, amenizado por Belisario López.

HIJOS DE LA VILLA DE BARREIROS: Animadísimo banquete social y matinée el domingo en los Manantiales San Francisco, situados en la carretera que une a Luyanó y el Cotorro.

LOGIA INMORTALIDAD NUMERO DIEZ: Merienda bailable en honor de los señores Francisco Alvarez y Prisciliano Blanco, el domingo a la 1 p.m. en los jardines de La Tropical.

CLUB DEPORTIVO CARMELO: Hermosa fiesta bailable el domingo por la noche en su espléndida terraza de Línea y 18, Vedado, amenizada por la orquesta Mojica y el Quinteto Barcalés. El día 11, verbena «Bullicios nocturnos», con Belisario López y el citado Quinteto.

LICEO DE MEDINA: Magnífico baile el domingo por la noche en sus amplios y frescos salones de Línea y 18, Vedado, amenizado por la orquesta de Raúl Valdespí y el Quinteto Tomé. Los caballeros abonarán 20 cts.

SOCIEDAD ESTUDIANTIL CERVANTES: Excursión al Valle de Viñales el domingo a las 6 de la mañana, partiendo de Neptuno y Consulado.

CLUB DEPORTIVO ASTURIAS: Verbena aniversario el sábado en sus terrenos de Estrella y Subirana, amenizada por 3 famosos conjuntos.

JUVENTUD DEPORTIVA DEL PRINCIPE: Ponche en honor del nuevo médico doctor Celestino Menéndez, el jueves 3 a las nueve de la noche en el local de «Juventud Deportiva del Príncipe», situado en 2 y 37, Vedado.

HIJOS DEL AYUNTAMIENTO DE COSPEITO: Almuerzo y matinée bailable el domingo desde la 1 p.m. en los Manantiales «La Cotorra».

ULTIMAN LOS NAVIENSES TODOS LOS DETALLES CON MOTIVO DE SU FIESTONA TRADICIONAL. UNA REUNION

Ultimamente celebró junta general ordinaria la sociedad «Naturales del Concejo de Navia», bajo la presidencia del señor Julio Méndez, actuando de secretario el señor Juan Fonfría, habiendo concurrido a la misma gran número de asociados.

Fueron leídas las actas de sesiones anteriores, las que fueron aprobadas sin reparo. Se informa de los balances del último trimestre, que arrojan crecido saldo a favor de los fondos sociales, siendo aprobados.

Luego se da lectura a la correspondencia recibida y cursada por secretaría en el último trimestre del corriente año, quedando para su discusión en asuntos generales.

La comisión de Glosa rinde su labor e informa a la junta de haber llenado su cometido.

Fué nombrada nueva comisión de Glosa, integrada por los señores Jesús Santiago y Julio Martínez.

La comisión de visita a enfermos informa a la junta de haber atendido a los compoblanos recluídos en la quinta. En este sentido sigue actuando la misma comisión: Julio Méndez y Fonfría.

El secretario propone a la junta un pequeño donativo de $3.00 para cada uno de los hermanos Méndez, Manuel y Rodrigo la junta acuerda el donativo propuesto por el señor Fonfría.

Propaganda da cuenta del movimiento de socios, así como las nuevas altas de las asociadas, pasando ya de 40 las nuevas inscripciones.

La comisión de fiestas da cuenta a la junta de cuantos trabajos viene realizando, todos relacionados con los preparativos de la gran fiesta colectiva que, según la comisión, ha de ser la mayor de cuantas ha celebrado esta sociedad. Se dió a conocer el exquisito menú, así como los precios de las distintas casas, que sirven en banquetes. También están barajando las distintas orquestas, para que después del banquete puedan disfrutar los socios de gran matinée bailable.

El señor Cano hace uso de la palabra y pide a todos los compañeros de la junta hagan un pequeño esfuerzo vendiendo a todos sus amigos la mayor cantidad posible de entradas, pues la comisión de fiestas, a la que él pertenece, tiene el mayor interés en que la jira sea algo extraordinario. No dudamos que lleven a vías de hecho esto, pues los navienses cuando se empeñan en una cosa no es nada difícil para ellos el realizarla.

Ya lo saben todos los navienses: el 27 de agosto, a los Manantiales de San Francisco de Paula. Para las invitaciones del banquete y también para la matinée, pueden adquirirlas en casa del señor presidente social, Julio Méndez, Monte número 9, teléfono A-7511.

Seguiremos informando de los últimos acuerdos de la comisión de fiestas, pues, tiene reunión hoy, miércoles, en Monte número 9, a las 9 de la noche.

SAN LORENZO DE ARBOL VA A CELEBRAR HERMOSA JIRA

En las frecuentes reuniones que los directivos de esta sociedad han celebrado recientemente, se ultimaron todos los detalles para la celebración del gran almuerzo de confraternidad social, con el que anualmente obsequia a sus socios y asociadas esta institución.

El domingo 20 de lactual es el día señalado para el almuerzo, el cual ha da constituir un verdadero acontecimiento. El lugar escogido para dicho acto es el salón «Polar» situado en los jardines de cervecería que lleva su nombre.

Una gran orquesta se hará cargo de la parte bailable.

PREMIARA LA SOCIEDAD CULTURAL MONTAÑESA, CON UN PONCHE DE HONOR, LA COHESION DE SUS INTEGRANTES

La «Sociedad Cultural Montañesa» celebró su junta general correspondiente al primer semestre del corriente año, presidida por el titular, don Manuel Rouco, actuando el secretario general, el señor Quintín Barreneche.

Se dió cuenta a los señores asociados de la labor llevada a cabo por la Junta de Gobierno en ese período, la cual mereció la aprobación unánime de los reunidos.

Al leerse el movimiento de altas y bajas hasta junio 30, las listas sociales acusan un aumento de 49 asociados, por lo que fué felicitada la activa Sección de Propaganda, que preside el señor Emilio Giraldo.

También fué felicitada la Sección de Bellas Artes, presidida por el señor José Ajuria, por los éxitos que obtuvieron los cuadros artísticos de la estudiantina «Lira», coral «Cuba» y cuadro de declamación «Sotileza», hábilmente dirigidos por los maestros Godino, Juan Núñez y Salvador Rubert.

La Sección de Orden, que preside el ex-presidente don Daniel Muñoz y que ha laborado con la Junta de Gobierno y las secciones de Propaganda y Bellas Artes, mereció también ser felicitada por su entusiasta actuación.

U nvoto de gracias unánime, con un aplauso general de los allí reunidos, fué otorgado al tesorero, señor Francisco Rodríguez Fernández, por su desinteresada y excelente labor en el semestre de enero a junio, administrando los fondos sociales con acierto, y sin que la sociedad careciera de todo lo que necesitó en este período. Al terminar el semestre, el estado económico de la sociedad es lo más brillante, a pesar de los distintos gastos imprevistos que hubo de afrontar.

Hubo también el reconocimiento a su meritísima labor para los cronistas de Sociedades Españolas en general.

Dentro del más amplio espíritu de camaradería terminó la junta, en la que se dió cuenta a los asociados del ponche bailable que en su honor celebrará esta sociedad el sábado 12 de agosto, así como de la gran fiesta que se está organizando para el día 16 de septiembre, en la que elegirán la Reina y sus Damas de Simpatía del año 1940, que sustituirá las del año actual, S. M., Emilis I, y sus damas, señoritas Emilia Muñoz, Encarnación Fernández y Rosita Casas.

BANQUETE DE COSPEITO

Una brillante fiesta celebrará el domingo próximo en los pintorescos jardines La Cotorra» la sociedad galaica «Hijos de Cospeito», consistiendo en un suculento almuerzo y fiesta bailable en horas de la tarde.

Dada la gran actividad que vienen desarrollando los organizadores, es de esperar que obtendrán un resonante éxito congregando en los manantiales de D. Claudio un crecido número de asociados, simpatizadores y amigos, ya que la matinée será pública y ya está colocado gran número de entradas que asegura el éxito completo de la fiesta.

QUE LA SECCION DE FOMENTO RESPONDA A LOS FINES QUE LA CREARON, ES EL PROPOSITO DE M. R. SANCHEZ

He aquí un sector que forma parte del engranaje del Centro Gallego, al cual nadie considera o se considera muy poco, y sin embargo tiene asignada en los Estatutos sociales una función por demás interesante que si hasta ahora ha sido letra muerta por una serie de circunstancias ajenas por completo a la voluntad de varias de las Secciones que se sucedieron desde la creación de este organismo, en un futuro muy próximo ha de dar los ópimos frutos que puede rendir dentro del círculo de acción de sus facultades.

Estas facultades son las de entender en todos los asuntos relacionados con los intereses materiales de los socios, reuniendo datos, que difundirá, sobre inversiones de capital y ahorros, señalando las instituciones de crédito que ofrezcan mayor garantía, y estimulando por todos los medios la prosperidad económica de los asociados, a los cuales proporcionará el posible apoyo en sus empresas industriales, comerciales, intelectuales y sociales. También organizará deportes y excursiones que contribuyan a la educación física de los socios.

Ancho, pues, es el campo en que puede desenvolverse la Sección de Fomento, para lo cual no necesita más que romper esa estática que la ha tenido como anquilosada y penetrarse de la función que le está asignada en el concierto de las actividades sociales. Y esta es la novedad que ha de ofrecernos la actual Sección que acaba de constituirse, en cuya presidencia está un pino nuevo en la gobernación del Centro Gallego que es todo dinamismo y hombre de iniciativas: este hombre es el señor Manuel Rodríguez Sánchez, que hará buena su ofirmación rotunda en el acto de constitución de dicho organismo: «O la Sección de Fomento responde a la finalidad para que fué creada, o yo dejo de presidirla».

Llegue seguro. Viaje en
TRANVIA y TRAN-BUS
Comodidad, rapidez y economía
TRANSFERENCIA DE UNO A OTRO VEHICULO

ALICIENTES INSUPERABLES EL SABADO EN RIVERSIDE

La Verbena del Contable es el tema de actualidad, la comidilla de todos los círculos sociales. No se habla de otra cosa entre la gente moza y «bien».

Ha de hacer época entre todos los acontecimientos de su género. Ninguna otra ha alcanzado el eficiente grado de preparación que esta hermosa fiesta que se organiza en las márgenes del Almendares, donde se alza airoso y soberbio el palacete del «Almendares Riverside Yacht Club».

Bellos kioscos y muchas lindas mujeres convertirán aquel lugar en un paraje encantador.

La Banda de la Beneficencia ofrecerá brillante concierto hasta las 11 de la noche, y las seis mejores orquestas capitalinas ejecutarán lo más selecto de su repertorio, para deleite de los miles de bailadores que el sábado habrán de congregarse en el «Riverside».

Entre éstas figuran «Havana Casino», «Cheo Belén Puig» y «Sonora Matancera».

COMPETENCIA DE AJEDREZ EN EL «C. DEPENDIENTES»

El jueves 10 de agosto, a las ocho de la noche, y con motivo de la celebración de la III Semana Ajedrecista Nacional que organiza la Federacion Cubana de Ajedrez a través de toda la República, se efectuará en el palacio de la Asociación de Dependientes del Comercio una exhibición de partidas simultáneas, que ofrece el campeón centroamericano señor Alejandro Meylán, ganador del último campeonato en esta cincuentenaria institución celebrado.

El señor Meylán, maestro de grandes conocimientos, jugador brillante y sólido, se ha comprometido a enfrentarse con ilimitado número de aficionados. Todos los asociados que deseen participar en esta justa de la Asociación de Dependientes deben solicitar, desde ahora, la separación de una de las mesas que llenarán esa noche el local social. Pueden dirigirse a la Sección de Sport.

Eugenio López, su presidente, anima, con entusiasmo, esta nueva justa. Al éxito de los billaristas seguirá el de los jugadores de Ajedrez.

EL SABADO, MAGNA VERBENA DEL «DEPORTIVO ASTURIAS»

El próximo sábado, día 5, se celebrará la monumental «Verbena Aniversario» en el simpático Club Deportivo Asturias, situado en Estrella y Subirana. Desde las 9 de la noche se podrá bailar a los acordes de la magnífica orquesta de Belisario López, el famoso jazz band de los Hermanos Martínez y el incomparable Septeto Gloria Matancera, que interpretarán un repertorio modernísimo que incluye los más modernos danzones hasta los últimos hits musicales de Broadway. Los entusiastas muchachos de la Sección de Recreo y Adorno trabajan afanosamente en la organización de esta gran fiesta. Adornos novísimos y bella iluminación realizados con depurado arte convertirán las terrazas y jardines del Deportivo en un verdadero edén. Pasan de 1,000 las invitaciones repartidas entre bellas damitas de nuestra mejor sociedad, lo cual hace presumir el embullo extraordinario que existe para la «Verbena Aniversario». Los caballeros pagarán solamente sesenta centavos, con derecho a guardarropía, teniendo, además, derecho a presenciar un interesante programa de festejos al día siguiente, incluyendo la inauguración de la biblioteca social y distintos eventos deportivos.

SRTA. ANGELINA SOMINES

Bajo la advocación de Nuestra Señora de los Angeles celebra hoy su onomástico la bella señorita Angelita Somines Rodríguez, hija adorada de nuestros buenos amigos los esposos Consuelo Rodríguez e Isidoro G. Somines, figura valiosa, este último, de la colonia asturiana y agente en Cuba de los productos «Omar».

En día tan señalado, la gentil Angelita recibirá innumerables felicitaciones, a las que une el cronista la suya, muy sincera.

LA JIRA VEGADENSE

Para el día 13 de agosto organiza la sociedad «Naturales de Vegadeo y sus Contornos», un gran banquete en el salón «Cúpula» de los jardines de «La Polar». Los asociados pueden concurrir acompañados de una dama, sin costo adicional alguno, y los no asociados abonarán $2.00 por cubierto.

Este banquete es en conmemoración de las tradicionales fiestas de «Ntra. Sra. de Agosto», que se celebran todos los años, en Vegadeo.

El asociado que no haya recibido los tickets por medio del cobrador, puede solicitarlos en Manzana de Gómez 351, hasta el día 11 de este mes.

AGAPE DE LOS DE SALAS

Los entusiastas componentes del «Círculo Salense», ya lo tienen todo preparado para la gran fiesta que celebrarán el próximo domingo, día 6, en el Stadium de «La Polar». Se nos ruega recomendemos a los señores asociados pasen por secretaría a recoger el comprobante para el mencionado banquete.

El secretario, señor Braulio Menendez, está en Monte y Carmen, vidriera.

UNA MERIENDA BAILABLE

El próximo domingo, día 6, se celebrará en el salón «Los Mameyes» de «La Tropical», una merienda bailable, de una a siete, en honor de los señores Francisco Alvarez y Prisciliano Blanco. El acto está organizado por la logia «Inmortalidad» número 10.

Agradecemos la invitación que se nos envía.

MOVIMIENTO DE ENFERMOS HABIDO EN «LA BENEFICA»

Entradas: Ventura González Lago, Manuel Cuba Ruiz, Manuel Gómez Guerrero, Eduardo Caíña Insúa, Marcelino Castro Prieto, Fausto Picans Larrasquite, Vicente Vérez Durán y Amando Alvarez Castro.

Salidas: Francisco Vega Ferrer (de Perico), José Díaz Pérez, Ventura Reboredo Vázquez, Benito Conde Borrajo, Arturo Deza García, Angel Barca Amil, José Fernández Vázquez (de Ranchuelo), Jorge Chouza Uribe, Sergio González Montesinos y Francisco Marín Hernández.

MATANCERAS

Noches de verbena

El tema que priva.

Pasadas las regatas de Varadero, evento nacional que regístrase año a año en nuestra provincia, está ahora fija la atención de los matanceros en ese festival que en las noches del viernes, sábado y domingo, llevará al hermoso parque de las alturas de Simpson, con toda nuestra sociedad, al pueblo en masa.

Levantándose están ya los kioscos, que serán atendidos por damas y señoritas de nuestra gentry, y está ya de regreso de su breve viaje a la Habana el comandante José R. Carreño, presidente nato de los distintos comités organizadores de la brillante fiesta, con nuevas tan agradables como es aquella que aquí voy a ofrecer, sobre la presencia de la Banda de la Marina, la noche del viernes, en dicha verbena, y selecto y escogido bunch de la Corte Suprema del Arte que allí ha de actuar compuesto por Elsa Valladares, Dalia Soublette, Alicia Yanes, Amelia Vargas y Zenaida Romeu.

Los dúos Nora Margarita y Romay. Y Caricca, Valencia y otros prestigios de dicha Corte.

El interés con que vienen trabajando cuantos forman parte de la organización de esta verbena, augura por sí solo un rotundo éxito.

Vienen excursiones de toda la provincia, donde se han estado expendiendo tickets de entrada.

Y nuestras principales orquestas tendrán a su cargo los programas de baile.

En las «Matanceras» publicaré las listas de nombres de las señoras y señoritas que integran los comités de la señora de Pérez Jorge, Rossy Heydrich, de la señora de Landmann, Rosa Ulmo, y de la señorita Bértila Haedo, presidenta del Tennis.

Tendrá como emblema el kiosco de la señora Heydrich de Pérez Jorge, que es el de la cerveza «Polar» el oso que ha hecho famosa a dicha marca, y campeará en los cuarteles del kiosco de la señora de Taquechel, que es el de la cerveza «Hatuey», el siboney de tan rancia criollicidad.

La Compañía del Tranvía, por orden de su presidente-administrador, señor Salomón Obregón, pondrá un espléndido servicio de carros durante toda la noche, y habrá autos, además, en la improvisada piquera que allí ha de establecerse.

El presidente del Club de Oficiales, comandante Basilio E. Guerra, inspirador de esta verbena, cuya presidencia ha cedido al comandante Carreño, no escatima sacrificios y labora con ahinco inigualado para el triunfo más grandioso de esas tres noches de viernes, sábado y domingo en el parque Matanzas.

Otros muy importantes detalles resérvome para la próxima correspondencia, en que será también tema de preferencia este gran evento social en puertas.

Nuestra Señora de los Angeles

La festividad de hoy.

Marca hoy el calendario una de sus más augustas solemnidades, en esta fecha del 2 de agosto, en que están de días las Angelas, Angelinas y Angélicas de nuestra sociedad.

Iniciaré mis saludos, como todos los años, con el afectuoso y cumplido que tengo para esa gran dama que se llama Angelina Grande viuda de Solaún, tronco venerable de una encumbrada familia yumurina.

Felicitaré también a su hija Angelinita, la esposa del doctor Ernesto Triolet y Figueroa, que pasará su santo en aquella quinta legendaria de las alturas de Simpson, resto glorioso del esplendoroso pasado de la Atenas.

Angelita Díaz Gárciga de Díaz Pedroso, otro blasón de nuestra sociedad, a la que deseo las mayores venturas.

Angelina Alcoser de Muro, ilustre profesora de música, por cuya academia ha pasado de generación en generación, la juventud estudiosa, admiradora del arte de Mozart y de Chopin.

María de los Angeles Buria de Vera Verdura, la esposa del eminente jurisconsulto, de quien puedo decir hoy que está ya tan en vías de restablecimiento que ha abandonado el lecho y se prepara para el viaje de regreso a ésta.

Un grupo de señoras entre las que recuerdo a Angelina Font de Cádiz, Angelita Hernández de Jones, Angelina García de González, Angela Férez Fernández y Angela Pérez de Fernández.

Angélica Martorell, magnífico tipo de belleza cubana, a la que me ligan lazos de estrecha y sincera amistad.

Angelina García, la esposa del ingeniero Santiago Roig.

Angélica Fernández Labarrere, la gentil señora del doctor Antonio Botet y Simeón.

Y Angélica Fernández de Suárez, cuyo nombre está ligado a toda obra benéfica que se inicia entre nosotros.

La señora de Suárez, que es de las mas destacadas figuras del Patronato del asilo «Santa Ana», recibirá hoy el testimonio de gratitud y simpatías de cuantos como el cronista reconocen en ella sentimientos humanitarios muy muchos y un inigualado interés por la humanidad doliente.

Angela Soler de Vargas, que tiene el privilegio de vestir a todas nuestras elegantes y está considerada entre nosotros como embajadora de la elegancia parisiense en la ciudad del Yumurí.

Angela Loredo de Soto, Angelina Escalada de García, y Angelita Gutiérrez.

Entre las señoritas: María de los Angeles Otero, María de los Angeles Chávez, María de los Angeles Junco y Angelita Castañer y Rivas.

Angelina Arango y García.

Angelina Anduiza, a la que recuerdo siempre con simpatías.

Tengan todas un día feliz.

La señora de Barrientos

Hilda Fáez.

Se encuentra nuevamente entre nosotros acompañada de sus hijas Hildita y Olga, la elegante esposa del ingeniero segundo jefe de Obras Públicas del distrito.

Viene a esta ciudad con la señora de Barrientos su lindísima hermana Maruca, la prometida del joven estudiante Tomás Loredo y Marcos, a todos los cuales nos complacemos en saludar cumplidamente.

Bodas de agosto

En su segunda quincena.

Señaladas están oficialmente para los últimos días del corriente mes, los esponsales de la encantadora y muy distinguida señorita Clemencia Arango y Lovio y el correcto y caballeroso joven Pepe de la Torre.

Darán un viaje esos novios después de recibir la bendición de la Iglesia, dirigiéndose a los Estados Unidos, a donde lleva una comisión oficial, de la Secretaría de Agricultura, el joven de la Torre.

Con nombres de padrinos y testigos volveré a hablar de esta boda, que ha de celebrarse en la mayor intimidad por el reciente luto que guarda la novia, de su inolvidable padre, el fenecido Gastón Arango.

Víctima de un accidente

La señora del doctor Soler Prats.

Aunque no de consideración, sí de molestias muchas, sufrió el viernes de la semana anterior distintas lesiones al chocar la máquina en que viajaba, con otra, la esposa del inspector provincial de la Secretaría de Sanidad, doctor Antonio Soler Prats.

Eficazmente atendida la elegante dama, convalece hoy en su quinta de la Playa, de dichas lesiones, viéndose visitadísima por sus numerosas amistades.

El cronista formula votos por la total curación de las heridas que recibiera la señora Enriqueta Marrero de Soler Prats.

De regreso

Un joven matrimonio.

Llegaron a Matanzas el domingo, después de una corta estancia en la República del Norte, el distinguido clubman Fermín González y su esposa Aurora Rodríguez, que fueron formando parte de la excursión de leones yumurinos que visitó la ciudad de Pittsburgh recientemente.

La huelga que hoy tanto dificulta el tránsito entre la Habana y la Florida hizo que esos amigos realizaran el viaje en uno de los barcos de guerra de la República, ya que los pasajes por la vía aérea están comprometidos por más de una semana, y por no esperar allí todo ese tiempo, decidiéronse a aceptar las facilidades ofrecidas por el Gobierno a cuantos cubanos encontrábanse detenidos en Miami.

Nuestra bienvenida a Fermín y Aurora.

Corita Estrada

La señora viuda de Arche.

Se espera en esta ciudad esta tarde a la gran dama que desde hace varios años reside fuera de Cuba y que ha venido ahora a pasar una corta temporada con su hermana, la señora de Fanjul.

Se hospedará en Matanzas la señora viuda de Arche y su hija Caffie, en la quinta del elegante matrimonio Segundo Botet y Amparo Araña.

Estarán aquí varios días.

Muy querida en los altos círculos sociales de la Atenas la gran dama, que es viuda del noble caballero que fué por muchos años superintendente de la Munson Line, la nueva de su próxima llegada será recibida con sumo agrado por sus infinitas amistades.

Nuestra bienvenida por adelantado.

Invitaciones

Para la boda del 12.

Llega a mi mesa la esquela de convite que suscriben Bertha Carnot y Rodríguez y Alfredo Paredes e Irastorza, que el sábado 12 de agosto contraerán nupcias en la iglesia de Nuestra Señora del Carmen, en la Habana.

De este matrimonio de la bella hija del ex alcalde yumurino, di ya cuenta anteriormente, con nota de testigos y padrinos del ceremonial, concretándome ahora a agradecer la invitación con que para ese acto se me honra.

Muy mejorada

Lola Gallardo de Junco.

Una favorable crisis se ha registrado en el estado de salud de la respetable dama cuyo nombre me sirve de subtítulo a esta nota.

En la vieja casona que fué de sus mayores, a la entrada de la calle de Milanés, ha estado delicada en extremo, en estos últimos días, la madre del doctor Martín del Junco, prestigioso abogado matancero que pertenece actualmente a la judicatura.

¡Cuántos a celebrar la nueva con el cronista!

El comandante Guerra

Hoy jefe militar del distrito.

Cuando regresaba de la playa de Varadero, el pasado domingo, registróse un sensible accidente en la carretera, entre la máquina en que viajaban el alto militar y su familia y otro auto que venía en dirección contraria, con inexperta persona al timón.

El accidente, que pudo tener consecuencias fatales, gracias a la Providencia no ha habido que lamentar más que desperfectos en ambos carros, sin que recibieran lesiones ninguno de sus ocupantes.

El comandante Basilio E. Guerra y su señora Fina Sánchez retornaban a esta ciudad después de presenciar las justas nacionales de Varadero, y al conocerse la nueva de dicho accidente, vióse el hogar del apreciable matrimonio invadido por sus numerosas amistades.

El baile del Casino

En la noche del sábado.

Amenizado por la orquesta del maestro Aniceto Díaz, ofreció el pasado día 29 de julio, en su hermoso palacete de frente al parque, una deliciosa fiesta bailable la directiva que preside don Eudoro Alba.

Aunque la concurrencia no fué tan numerosa como otras ocasiones, prevalecía allí el elemento juvenil yumurino en su más escogida representación.

Mi ausencia ese día de Matanzas, por haber concurrido a la Playa Azul, privóme del disfrute de esa fiesta, de la que levanto acta en estas líneas sin acometer relación de nombres para no caer en las siempre muy lamentables omisiones que suelen deslizarse al hacer esas listas por meras referencias.

El Casino comenzará muy pronto la organización de Monserrat, que promete resultar este año el succés más importante de la season invernal.

Será en diciembre, el día 8, la gran fiesta de Monserrat.

La familia Amézaga

De verano.

Han ido a pasar un par de semanas a la playa de Varadero, ocupando el chalet del doctor Cuervo, que gentilmente les ha sido cedido por su propietario al que la política aleja en estos momentos de aquel edén cardenense, la señora Berta Beracierto de Amézaga y sus encantadoras hijas.

Hasta mediados de agosto estarán en Varadero la señora Amézaga y María Bertha, Carmen Luisa, Alicia y Graziella Amézaga y Beracierto.

La última nota

Para salvar erratas que deslizáronse en la reseña de ayer, sobre las regatas nacionales de la Playa Azul.

La primera abarca las omisiones registradas entre los asistentes matanceros a esa justa, tales como el jefe militar del distrito, comandante Basilio E. Guerra y señora Fina Sánchez; el magistrado Luis Fernández Taquechel y su bella esposa Blanca Luisa Vallice, la señorita Nenita Font Tió, la adorable hija del presidente del Liceo, que, acompañada de los esposos Pérez Jorge-Heydrich, asistió al baile de la noche del sábado en el Náutico, destacándose muy mucho entre la dorada juventud que allí se dió cita.

Omitido fué también el nombre del licenciado Miguel Zabala y Alsina, y el del doctor Enrique I. Cruel, así como el de Isaac Lamadrid y Campuzano, Salustianito Aportela y René Doy.

Donde apareció ayer, al final de la crónica, «Grito de Baire», debe leerse de «Ibarra», que es cuna de la revolución del noventa y cinco. A Pepe Barrientos, as de ases universitarios, me lo pasaron al Náutico; y no fué Raúl, sino Luis de Cárdenas el anfitrión a la mesa que ocupamos el comandante José R. Carreño, el doctor Armando Uriarte Oliva, Lito López y el cronista, en «El Bate Marino», la simpática taberna de la Perla del Norte.

Aunque el buen sentido del lector habrá salvado algunos de estos errores, en lo que a omisiones se refiere, quiere mi pluma aquí hacerlo cumplidamente.

Manolo JARQUIN.

EXCURSION CERVANTINA

Mucho interes ha despertado la excursión que para el domingo preparan los jóvenes de la Estudiantil Cervantes al valle de Viñales.

Los familiares o amigos de los asociados podrán concurrir con los mismos beneficios. La hora de salida será a las seis en punto de la mañana desde el edificio social.

En el concurso de fotografías habrá valiosos premios.

ROMERIA GALLEGA EL 6

Verdadero entusiasmo reina en una gran parte de la colonia para asistir el domingo próximo a la Romería Gallega que se efectuará desde las 10 de la mañana hasta las ocho de la noche en el hermoso Campo Deportivo «Villamaría», situado en la carretera que une a Guanabacoa y Santa María del Rosario.

La bella finca del conocido industrial don José Ramón Rey habrá de verse colmada de familias y de elemento bailador entusiasta, el que se divertirá ampliamente a los acordes de la orquesta femenina Hermanas González y la de Carlos Jiménez. Además, habrá concursos de bailes, con valiosos premios para los triunfadores, así como lidia de gallos y otros números sugestivos.

La parte artística estará a cargo del profesor Percy Rey, al que secundará Andresito Fraga y un lindo grupo de alumnas integrado por Alicia Campos, Amparito Gómez, Carmen Serra, Ana María Fuentes, Anita y Lydia Fraga, Elsa Fuentes y una **saladísima** gitana que se llama Daysi Rivero.

Como detalle interesante, los asociados del Centro Gallego no pagarán entrada. Aquellos que no lo sean sólo abonarán 30 centavos.

Las rutas 3 y 5 de los Omnibus Aliados facilitan la llegada a ese pintoresco lugar, uno de los más bellos de la provincia de la Habana.

SE PROYECTA CREAR UNA ASOCIACION NACIONAL DE COSECHEROS DE ARROZ

El próximo viernes, a las tres de la tarde y en el edificio social de la «Asociación de Colonos», en la Manzana de Gómez, se reunirá la Comisión Gestora que proyecta crear una «Asociación Nacional de Cosecheros de Arroz», a fin de defender los intereses generales de los productores del citado artículo alimenticio.

Firman la convocatoria pertinente los señores Eduardo Montalvo, Trino Alejo Padrón, Félix Malberti García y Guillermo Aguilera y se ruega la más puntual asistencia de todos los cosecheros interesados.

NUEVO JEFE DE POLICIA EN LA PROVINCIA ORIENTAL

SANTIAGO DE CUBA, julio 31. DIARIO. Habana.—En la tarde de hoy llegó a esta ciudad el comandante de la Policía Nacional señor Díaz-Socarrás, designado jefe de la división de esta provincia. El comandante señor Miguel A. Rodríguez, que desempeñaba la jefatura de la Policía Nacional de esta provincia, ha sido trasladado a Pinar del Río.—**García,** corresponsal.

JOVEN ARROLLADA

Margot Batista González, de 20 años, vecina de Paula número 317, fué asistida en el segundo centro de socorro de graves contusiones por el cuerpo. Declaró a la policía que transitaba montada en una bicicleta por Carlos III y Soledad, cuando fué arrollada por el automóvil 8375, que conducía Antonio Tefedino Caggiano, de 30 años y vecino de Mayía Rodríguez 109.

HURTO DE UNA CAMA

A la policía dió cuenta Félix Zequeira Acosta, vecino de Florida 63, que de su domicilio le habían sustraido una cama y varios objetos, acusando a un tal Angel Peña.

SE APROPIO DE LOS TRAJES

Juan Francisco López Corona, vecino de San Rafael 582, denunció a la policía que Santiago González, empleado de la tintorería situada en Neptuno y Gervasio, se apropió de dos trajes que le dió para su lavado, estimándose perjudicado en 40 pesos.

OFICIAL

**REPUBLICA DE CUBA
SECRETARIA DE SANIDAD Y BENEFICENCIA
Sub-Comisión Local de Subastas Número Uno, del HOSPITAL «NUESTRA SEÑORA DE LAS MERCEDES»**

Hasta las NUEVE de la mañana del día TRES DE AGOSTO de mil novecientos treinta y nueve, se recibirán en la Tesorería del Hospital «Nuestra Señora de las Mercedes» proposiciones en pliegos cerrados para el suministro y entrega al mismo de los efectos correspondientes a los siguientes suministros: PAN Y GALLETAS; CAFE; CARNE Y HUESOS; LECHE DE VACA; AVES Y HUEVOS; VIANDAS, VERDURAS Y FRUTOS DEL PAIS; y VIVERES.

Hasta las NUEVE de la mañana del día CUATRO de AGOSTO de mil novecientos treinta y nueve, se recibirán en la Tesorería del Hospital «Nuestra Señora de las Mercedes», proposiciones en pliegos cerrados para el suministro y entrega al mismo de los efectos correspondientes a los siguientes suministros: COMBUSTIBLE; EFECTOS DE FERRETERIA; y ROPA, VESTUARIO, HABILITACION y SEDERIA.

Estos suministros son necesarios a este Hospital durante el resto del ejercicio fiscal de 1939.

A la hora expresada se leerán públicamente las proposiciones.

Se darán pormenores a quienes los soliciten en la Secretaría de esta Subcomisión Local de Subastas Número Uno, del Hospital «Nuestra Señora de las Mercedes», Oficina de Tesorería.

Máximo Castro TURBIANO,
Secretario de la Sub-Comisión Local de Subastas Número Uno.

Jul. 26, 27, 28, 29. Ag. 1, 2.

M.E.C.D. 2016

Debe acoplarse lo dispuesto en la ley de 9 de noviembre y su reglamento con la legislación de nuestras aduanas

Dice la Cámara de Comercio Cubana que los importadores deben saber en la forma en que han de venir los papeles de las mercancías importadas, para evitar los perjuicios

La Cámara de Comercio de la República de Cuba, ha dirigido una exposición al Director General de Aduanas, por conducto del Administrador de la Aduana de la Habana, en relación con las importaciones de mercancías procedentes de Alemania.

«La Aduana de la Habana —dice la Cámara de Comercio Cubana— ha decretado el decomiso de varias mercancías procedentes de Alemania, que vienen amparadas con las debidas facturas consulares y certificativas de que se trata de productos de la industria alemana, porque los artículos que constituyen la importación vienen marcados con la frase «made stranger», y estima que pueden proceder de otro país distinto al de donde realmente han sido fabricados y embarcados.

Muchos importadores, en cumplimiento de lo dispuesto en la Ley de 9 de noviembre de 1937 y su Reglamento (Decreto 995 de 6 de mayo de 1938, Gaceta Oficial de 13 del mismo mes), han dado órdenes a los fabricantes que marquen los artículos con la frase «hecho en el extranjero», traducida al idioma inglés, para evitar que los vendedores aquí tengan que poner la expresada frase en cada uno de los artículos que ponen a la venta al público.

El artículo 18 del Decreto 995 citado, regula la forma en que debe indicarse la procedencia de los artículos importados, y en su párrafo final dispone que la indicación del país de origen podrá sustituirse por las frases «hecho en... (lugar de origen)», «producción extranjera», u otra de idénticos significados, o por traducciones de las mismas al idioma inglés.

«Pero es el caso que por cumplir los comerciantes importadores con lo prescripto en el mencionado artículo 18 del Decreto 995 —añade la Cámara de Comercio Cubana—, se les ha creado por la Aduana grave dificultad, al imponérseles la pena de comiso por no determinarse la verdadera procedencia de las mercancías, causándoles grandes perjuicios.»

La Cámara de Comercio Cubana, en virtud de lo anteriormente expuesto, pide a la Dirección General de Aduanas dicte las reglas procedentes para evitar tales perjuicios. Y agrega, que en cuanto a las mercancías sobre las cuales se ha decretado el comiso por la Aduana de la Habana, o que estén embarcadas, deben devolverse rápidamente toda vez que el traer nuevos documentos justificativos de su origen o procedencia tardaría alrededor de un mes, lo que ocasionaría serios perjuicios a sus importadores. Sugiriendo, finalmente, para obviar dificultades en las Aduanas, que en lo sucesivo, se acompañen a las facturas los correspondientes certificados de origen de la mercancía, debidamente legalizados.

«En conclusión, la Cámara de Comercio Cubana señala la necesidad de acoplar lo dispuesto en la Ley de 9 de noviembre de 1937, y su Reglamento de 6 de mayo de 1938, con la legislación aduanal al objeto de que sepan los importadores en qué forma han de venir los documentos para evitar los graves perjuicios que están sufriendo en los casos de mercancías importadas en las que se ha impreso la frase «hecho en el extranjero» o «producción extranjera», en cumplimiento de lo prescripto en el artículo 18 del Reglamento citado.»

No Más Asma En 2 Años

Hace 2 años el Sr. J. Richards de Hamilton, Canadá estaba en cama sufriendo ataques de Asma. Había perdido 40 libras de peso, había estado sufriendo todas las noches de tos, ahogos y espasmos que no la dejaban dormir. Ya tenía morirse pronto. Pero Mendaco acabó con sus ataques desde la primera noche y no ha vuelto a sufrir de ellos Desde hace más de dos años. Mendaco ha tenido tanto éxito que se ofrece con garantía de devolverle la libre respiración en 24 horas y acabar con su Asma completamente en 8 días o su dinero le será devuelto al retornar Usted el paquete vacío.

Mendaco *Acaba con la Asma★Bronquitis★Fiebre de Heno*

MARCAS Y PATENTES

Relación de solicitudes de inscripción de marcas y patentes presentada a la Secretaría de Comercio el día 27 de julio último:

Aciform II (marca) para distinguir una preparación farmacéutica, solicitada por Orlando Ferrer, a nombre de Aciform Sales Corporation, S. A., establecida en Chicago, Ill., Estados Unidos de América.

Rex (rótulo de establecimiento) para distinguir fábrica de aceros estampado y demás metales, solicitada por Valentín González y Castro a nombre de González y Collazo, S. R. C. establecida en Matanzas.

Shell (marca) para distinguir gasolina y combustible, con reivindicación de colores rojo, aluminio y negro, solicitada por el agente oficial Enrique Jova y Fernández a nombre de Compañía Petrolera Shell-Mex de Cuba, S. A., establecida en esta ciudad.

El mejor refresco piña Caribe (lema comercial) para usar en la propaganda de sus refrescos, solicitada por Francisco Condon Cestino a nombre de Refrescos Caribe, S. A., establecido en esta ciudad.

Syncortyl (marca) para distinguir preparaciones farmacéuticas, solicitada por el agente oficial Carlos Gárate Bru, a nombre de Les Laboratoires Francais de Chimiotherapie, S. A., establecida en París, Francia.

Sanatorio Radio-Electrico rótulo de establecimiento) para distinguir taller de reparaciones de máquinas, radios y demás efectos de aparatos eléctricos, solicitado por Vicente Gisbert Orta a nombre de Gisbert-Tolsa-Co., establecido en esta ciudad.

Salmolisina «Nodarse» (marca) para distinguir productos biológicos, opoterápicos y farmacéuticos, solicitada por Antonio Nodarse y Nodarse a nombre de Nodarse y Hermano, establecido en esta ciudad.

Patente de invención, de mejoras en envases para tabacos, solicitado por el agente oficial César A. Márquez Massino, a nombre de Manuel Noreña y Reguera, establecido en esta ciudad.

Conquistador (renovación marca) Certificado número 39,954, para distinguir vinos Rioja, espumosos, moscatel, blancos, tintos, etc., solicitada por el agente oficial Ricardo E. Viurrun a nombre de G. García y Compañía, establecido en esta ciudad.

Icaro (marca) para distinguir conservas de pescado, solicitada por el agente ofical Lorenzo S. Ruiz, a nombre de Sucesor de Hijos de Juan B. Cerqueira, establecido en Vigo, Pontevedra, España.

Cevital (marca) para distinguir un producto farmacéutico, solicitada por el agente oficial Ricardo E. Viurrun, a nombre de Parke Davis and Compañía, establecido en esta ciudad.

MENTHOLATUM

EVITE LA INFECCION

Si se rasguña, corta o quema, aplíquese en el acto el sanativo

MENTHOLATUM

Sus propiedades antisépticas evitan la infección y sus efectos refrescantes y calmantes mitigan el dolor. Anualmente se venden millones de latitas, tarros y tubos. ¡Cuídese de las imitaciones!

La biblioteca de El Escorial tiene ya todas sus obras

EL ESCORIAL, julio 31. (SE.)—La Biblioteca del Monasterio, la más rica en códices, documentos y libros sobre asuntos rabínicos, ha sido reintegrada en su anterior riqueza de fondos y todos los libros de ella sacados han vuelto a la misma.

Se habían sacado de ella bajo la dirección de Azaña, que la conocía especialmente, gran cantidad de incunables, códices españoles, griegos, romanos y árabes Cuarenta y ocho cajas contenían estos volúmenes.

Estaba entre los mismos el célebre códice miniado de la Constitución y Reglas de la Orden de la Merced de Salamanca de 1585; el misal miniado en manuscrito pergamino que usó Felipe II, de 1568 y varios otros, todos de gran valor bibliográfico.

AMENAZAS DE MUERTE

Georgina Morales Santos, de 22 años, vecina de Figuras número 365, acusó a su esposo Gilberto Ladra Ramos, cuyo domicilio ignora de haberla amenazado de muerte.

CRONICA HABANERA

EN SUS DIAS

Saludamos en sus días a la señora Delia Pérez Trujillo, joven y bella esposa del señor César Gener, Director General de la Inspección General de la Secretaría de Comercio.

En Varadero, donde se halla de temporada, pasará su día la señora de Gener.

LA FESTIVIDAD DE HOY.—Con motivo de estar de días hoy, un grupo muy numeroso de damas de la sociedad habanera, que llevan el nombre de Angela, la «Casa Trías» el gran jardín del Vedado, ha hecho acopio de lindas flores.

Tiene allí dalias, gladiolos, «sweethart» roses, gardenias, callas y las incomparables rosas «Catalina Lasa» que presentadas en cestos y cajas con el buen gusto de aquellos floristas, constituyen el más preciado regalo.

Sépalo así su numerosa clientela.

CUMPLEAÑOS.—En la fecha de hoy, que le deseamos de grandes alegrías, cumple siete años de edad la monísima niña Marina López y Prat, hija de los jóvenes esposos José López Castro y Cuca Prat.

En la hermosa casa que acaba de construir en la «Playa Habana», su amantísimo abuelito, el conocido industrial Francisco Prat, celebrará su cumpleaños la linda niña.

Felicidades.

MEJORADA.—Se halla muy mejorada de la operación que sufrió recientemente en la conocida clínica «La Inmaculada», la gentil señorita Concepción Rey Fernández.

Operación que llevó a cabo con su éxito acostumbrado el doctor Manuel González Alvarez, distinguido cirujano.

EN RIO CRISTAL.—Tan favorecido como estuvo durante todo el invierno, se encuentra actualmente, el restaurant Río Cristal de la carretera de Rancho Boyeros.

A diario se ve Río Cristal frecuentado por familias habaneras, unas a almorzar y otras a comer, pero todas atraídas por la belleza incomparable del lugar y por su exquisita «cusine».

Los precios que allí rigen son módicos en relación con los múltiples alicientes que allí encuentran cuantos a él concurren.

Citaremos las últimas personas que allí han estado.

Comenzaremos con el Vizconde de Salcedo Bermejillo, la señora Ana María González de Salcedo, los esposos Florentino Suárez y Josefina González de Suárez, el Dr. Roberto Maxwell y señora Suárez de Maxwell, y la señorita Gloria Salcedo.

El doctor Pedro J. Bermúdez

Mr. y Mrs. D. Mathis, Mr. y Mrs. D. L. Brown, Mr. y Mrs. W. C. García, Dr. y Mrs. K. Oppenheimer, Mr y Mrs. L. R. Leo y Mr. y Mrs. L. H. Weissmhn

Para el almuerzo de hoy, que estará como siempre animadísimo las personas que así lo deseen pueden hacer reservaciones de sus cubiertos por el teléfono I-6023.

EN EL ANFITEATRO.—Mañana jueves, en el Anfiteatro Nacional de la Avenida del Puerto y a las nueve de la noche, tendrá lugar un recital de piano en que actuará como solista el eminente artista cubano Sr Jorge Bolet.

Se trata de un acto más de difusión de la cultura musical, que por iniciativa del Sr. Alcalde Municipal, Dr. Antonio Beruff Mendieta, organiza el Departamento de Cultura para beneficio del pueblo habanero:

Programa

I

Variations Sérieuses, Félix Mendelssohn-Bartholdy.

Preludio de la sonata para violín solo en Mi mayor, de Johann Sebastián Bach. Sergei Rachmaninoff.

II

Estudio Op. 10, No. 4.
Estudio Op. 25, No. 7.
Estudio Op. 10. No. 12.
Nocturno en Fa sostenido mayor.
Polonesa en La bemol. Op. 53.
Todas de Fréderic Chopin.

III

Rondo de la sonata en Do Mayor. Carl María von Weber.

Preludio en Sol menor, Sergei Rachmaninoff.

Sugestión diabólica, Sergei Prokoffief.

IV

Metamórfosis sinfónico sobre Temas de Cols, Leopold Godowsky.

«Vida de un Artista», de Johann Strauss, Leopold Godowsky.

Luis DE POSADA.

LA CASA PONS

se complace noticiando a sus viejos parroquianos, y al público en general, su rehabilitación absoluta. Levantada la administración judicial, y removidos también los restantes inconvenientes y dificultades que pesaban sobre ella, libre ya de culpas no imputables a sus propietarios antiquísimos, espera con firmeza recobrar en seguida la reputación y confianza que le dispensó siempre la sociedad en que vive.

**(MATERIALES DE EDIFICACION. ESPECIALIDAD EN SERVICIOS SANITARIOS.
EGIDO, 4 y 6. LA HABANA)**

ORGANIZASE UNA HERMOSA FIESTA EN BENEFICIO DE LA CAPILLA DE NUESTRA SEÑORA DEL SAGRADO CORAZON QUE HABRA DE ERIGIRSE EN LA VIBORA

De grande fiesta puede calificarse la que ha de celebrarse el día 21 de agosto a las 5 p.m. en el teatro «Tosca» de la Víbora.

Hemos recibido ya el programa, que nos da plena seguridad de un éxito.

Es algo de carácter delicado que durante cerca de tres horas ha de absorber el interés del público, que, a no dudarlo ha de llenar el local.

La fiesta es artística, tiene el profundo relieve de patriotismo local, y una finalidad muy noble.

Le imprimirá el inconfundible sello del verdadero arte la primera actriz Sra. Enriqueta Sierra, que interpretará una parte notable de la fiesta y lleva la dirección de otra, ejecutada por un grupo de sus alumnos.

Otros números tienen no menor interés.

La colecta del Beneficio va a contribuir al embellecimiento de la Víbora, prestando necesario auxilio para la construcción del Salón de Catequesis, en que activamente se trabaja ya, en la esquina de la Capilla que ha de levantarse en honor de Ntra. Sra. adjunto al mismo.

Los que sienten verdadero afecto a Nuestra Señora, no han de dejar de aprovechar esta oportunidad para dar gustosamente prueba de su devoción.

Lea el programa de la fiesta indicada que publicaremos dentro de breves días.

Entre tanto tome la firme decisión de asistir a la gran fiesta artística que se celebrará en el teatro «Tosca», el día 21 de agosto a las 5 p.m.

Labore para que le acompañen sus familiares y amigos.

Las entradas puede adquirirlas en la iglesia de la Merced, en la Habana, y en la Víbora en las casas «Brito», 10 de Octubre 1005 y «La Locura», 10 de Octubre 1354.

Se abrirán las Escuelas

BURGOS, julio 31. (SE.)—Las escuelas de Ingenieros de Caminos, Minas, Industriales, Agrónomos, Radiotelegrafía, Montes y Arquitectura, cerradas durante la guerra, funcionarán a partir del mes de septiembre próximo.

Se organizarán cursos intensivos de un semestre de duración y comenzarán las clases a partir del 15 septiembre.

Los alumnos que ya estuvieran matriculados al comenzar la guerra, no necesitarán realizar nuevos pagos por el primer semestre.

Durante agosto habrá exámenes extraordinarios y los de ingreso para nuevos alumnos se harn entre aquéllos que ya se hubiesen presentado en convocatorias anteriores sin completar las asignaturas de ingreso.

ROBO

Venancio Rancaño López, de Consulado número 66, participó a la policía que de su residencia le hurtaron ropas que aprecia en la suma de 81 pesos.

TOMO YODO Y SE INTOXICO

Al ingerir cierta cantidad de yodo, se ocasionó una grave intoxicación, Gladys Torres Zabala, de 22 meses de nacida y vecina de Inquisidor número 515.

¿Busca economía? LEA ESTO

Para Cuadros de buenos Pintores, EL RAS...!
Para Muebles de estilo. EL RAS...!
Para Lámparas de cristal, EL RAS...!
Para Objetos de adorno y regalos, EL RAS...!
Para todo lo necesario en su Hogar, EL RAS...!
Para economizar dinero, compre en EL RAS...!
Su PESO vale $5.00, compruébelo.
Para antigüedades y objetos coloniales, EL RAS...!
EL RAS...! es la única casa en su giro en toda la República que cuenta con más de 10,000 objetos, todos diferentes, con que satisfacer el gusto más exigente.

EL RAS...! Zanja, 272, esquina a Lealtad. Tel. U-1800.

UN REFRIGERADOR ELECTRICO

constituye en todo hogar

LA MAS SABIA INVERSION

afirma convencido

K-LISTO KILOWATT

"Su Sirviente Eléctrico"

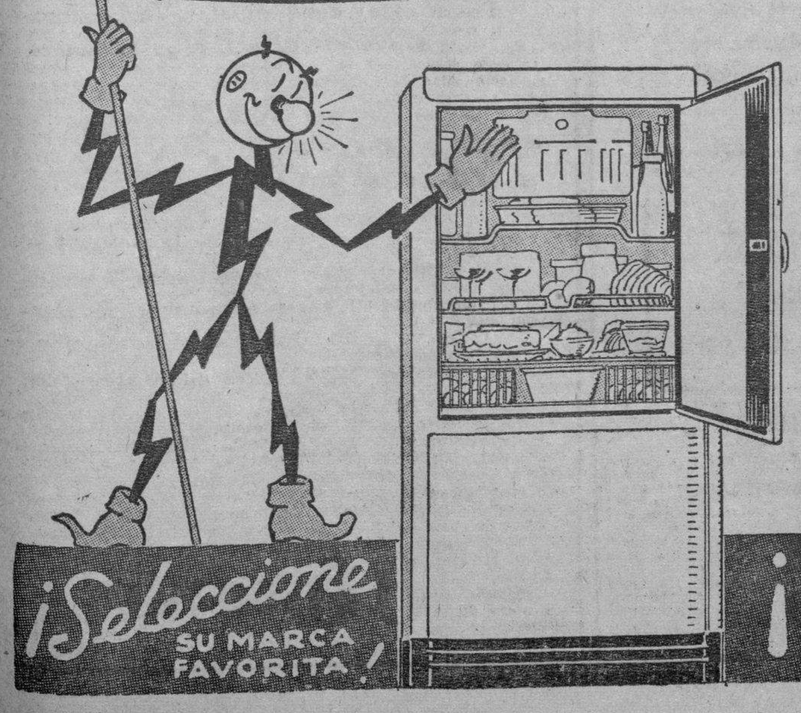

CUANDO Ud. extiende su cheque amparando el pago inicial de su refrigerador eléctrico, puede tener la íntima y absoluta convicción de que está haciendo la más sabia inversión posible. En efecto, no hay dinero que produzca mayores ni más valiosos dividendos que el que así se invierte. Salud... Bienestar... Confort... Comodidades... Economías... son otros tantos dividendos que esta inversión paga, día tras día y durante largos años al previsor padre de familia que cumpla con el fundamental deber de rodear a sus seres queridos de la absoluta protección y confort que brinda la refrigeración eléctrica moderna.

¡Haga la más sabia inversión comprando su refrigerador eléctrico! AHORA es el momento de hacerlo por los bajos precios, facilidades de pago y amplias garantías que respaldan a los aparatos que se ofrecen a su elección.

¡SE PAGA POR SI SOLO!

M.E.C.D. 2016

SE ESTUDIA LA CONVENIENCIA DE SANCIONAR PARA EL PROXIMO AÑO LOS REPARTOS GREMIALES DE MARZO

PROSIGUE INTENSAMENTE LA CAMPAÑA CONTRA LOS RUIDOS INNECESARIOS EN LA HABANA

Nuevos pagos verificados al personal burocrático de este Municipio. Varias licencias de construcción de fincas urbanas, despachadas. Solicitudes de altas comerciales

El Jefe del Departamento de Impuestos de la Municipalidad acaba de elevar al señor Alcalde un informe recomendándole sancione todos los proyectos de repartos de cuotas de contribución confeccionados por las comisiones gremiales de comerciantes e industriales reunidas en marzo ppdo., a fin de que tengan validez en el próximo ejercicio económico.

Con esa resolución, la Jefatura de Impuestos desea evitar los trastornos que ocasionaría tanto a la Administración como a los contribuyentes una nueva convocatoria para reuniones gremiales, a tenor de lo dispuesto en el reciente Decreto Presidencial sobre Presupuestos Provinciales y Municipales.

Por otra parte, la Alcaldía tiene que considerar las aspiraciones de los propios industriales y comerciantes, que son los primeros en mantener la eficacia de los aludidos Repartos de Cuotas de Contribución, ya que fueron confeccionados en la inteligencia de que serían aplicados por el Municipio en el entrante año.

Nuevas solicitudes de altas de establecimientos

El Jefe de la Mesa de Licencias de Aperturas de Establecimientos de la Municipalidad Habanera, señor Jesús Peñalver, informó ayer de las siguientes solicitudes presentadas hasta el mediodía:

Pedro Basterrechea Díaz, oficina de apoderado de la American Felurist Company, Almacén de Víveres Finos; V. Vázquez, Patente de Alcohol con Bodega en Hospital y Finlay; Antonio Carraza, Taller Carpintería con diez empleados, en Arbol Seco 202; José Aguila, Patente de Alcohol en Bodega en Goicuría 202; Enrique Bernay, Tienda de Tejidos sin Taller en Avenida de Italia 572 y E. R. Chonz, Bodega sin Alcohol en 10 de Octubre 1,101.

Todas estas licencias fueron expedidas en el acto.

La campaña contra los ruidos molestos

El Alcalde de la Habana ha ordenado al Jefe de Gobernación Municipal y éste a sus inspectores, que procedan con toda actividad a exigir el cumplimiento del Decreto contra los Ruidos Molestos, toda vez que se han recibido muchas denuncias contra propietarios de establecimientos que poseen amplificadores para anunciar sus mercancías, así como contra numerosas fábricas que anuncian con toques de sirenas la entrada y salida al trabajo de sus empleados.

Varios inspectores laboran en esta represión oficial del escándalo innecesario.

Los alquiladores de películas

El Secretario de Gobernación interesa de la Alcaldía el envío a la Comisión Revisora Cinematográfica de una relación detallada de las personas que aparezcan inscriptas como «Alquiladores de Películas» en los registros de contribuyentes.

También interesa una copia certificada del Decreto dictado por el ex-Alcalde doctor Guillermo Belt en diciembre de 1934 y enero de 1935, en relación con las autorizaciones para exhibir películas en el término municipal de la Habana.

Contra aumento de renta

El señor Silvino Fernández presentó un recurso ante la Alcaldía, contra los recibos que le fueron girados por el Impuesto Territorial con aumento de rentas a las casas Obrapía 167, Reina 203 y O-Reilly 251, interesando que se practique una nueva liquidación y sean retirados los que actualmente se encuentran en las taquillas.

Se ha ordenado una investigación.

Licencias de construcción de fincas urbanas

Han solicitado del Municipio licencia para fabricar en esta ciudad acompañando planos y memorias de las obras a realizar las siguientes personas:

Fernando G. Estéfani, para una casa de tres plantas en la calle 19 entre 18 y 20 en el Vedado, bajo la dirección del Arquitecto Gustavo Moreno; Aurelio Pardo García para una casa en Magnolia entre Acueducto y Bellavista en el Cerro, bajo la dirección del Arquitecto F. Sigarroa; Jacinto Pedro Sandoval para apartamentos, en la calle «A» entre «C» y Bellavista reparto de San Miguel (Víbora) bajo la dirección del arquitecto municipal Sergio Macías; Nicolás Fernández para obras de ampliación en la casa de Indio 13 y Antonio Fernández para obras de ampliación en San Salvador 421 entre Arzobispo y Cepero, Mercedes Rojas para una casa de apartamentos en la calle de Diez de Octubre entre Santa Amalia y San Miguel, bajo la dirección del arquitecto Alberto Acosta.

Movimiento de fondos

La recaudación obtenida en la Tesorería Municipal el día 31 de julio, según la nota facilitada por el Contador, señor Armando Paz, fué como sigue: Por Ejercicio Corriente, $29.590.48; por Resultas, $1,420.73; para el Consejo Provincial, $2,009.87; y por Plumas de Agua, $3,067.48.

Existencia en Caja: De Ejercicio Corriente, $12,096.95; de Resultas, $11.354.40; del Presupuesto Extra, $79,20; del Consejo Provincial, $30 mil 022.6; Depósitos del Estado, $21 mil 586.41; del Acueducto de Albear, $3,054.25; y por Depósitos de todas clases, $218,639.33. Total en Caja por todos conceptos, $296,832.59.

Los pagos en el Municipio

Continúan efectuándose los pagos de haberes del mes de julio en el Ayuntamiento habanero, liquidándose pequeñas nóminas que importaron en total la suma de $14,181.52, cobrando los siguientes sectores:

La Consultoría del Consistorio, $555.00; Depósito Municipal, $300.00; Consultoría de la Administración, $1,458.30; Departamento de Fomento, $6,234.90; Comisión Panamericana de Cooperación Municipal, $695.00 Departamento de Gobernación, $3 mil 520.00; Biblioteca Municipal, $828.32; y Departamento de Turismo, $590.00.

Estudian expedientes de despido de obreros

El secretario del Trabajo ha pedido al doctor José Suárez Rivas que le dé cuenta de los expedientes de despido de obreros y empleados pendientes de resolución, para estudiarlos y dictar fallo en la actual semana.

REMITIDO AL VIVAC

Rafael Hernández Falcón, vecino de Maceo 147, en San José de las Lajas, fué detenido y remitido al vivac por acusarlo Mercedes Carrillo Montero, vecina de Manrique 506, de haberle hurtado un peso cincuenta centavos.

ESPOSA DESAPARECIDA

Micher Wagner, vecino de Paula 311, denunció a la policía la desaparición de su esposa Perla Feldman, de 30 años, temiendo le pueda haber ocurrido una desgracia.

Piden los empresarios se limite la expendición de licencias para abrir nuevos espectáculos cinematográficos

Alegan que se hallan atravesando una aguda crisis económica, motivada por la competencia, debido al número realmente excesivo de salones existentes. Hay 103 cines en La Habana

En la mañana de ayer concurrió a la Secretaría de Comercio, el Dr. Felipe Trinchet, Secretario General de la Asociación de Empresarios de la República de Cuba, haciéndole entrega al Sr. Secretario de Comercio, Dr. Edgardo Buttari, de la siguiente exposición en la que, a nombre del organismo que representa, pide la limitación de las licencias para los nuevos cinematógrafos:

Julio 31 de 1939.

Sr. Secretario de Comercio.

Presente.

Señor: La Junta Directiva de la «Asociación de Empresarios de la República de Cuba», con afiliados en todo el territorio nacional, con representación legal y jurídica ante la Secretaría del Trabajo en su condición de Asociación Patronal, expediente 1939, folio 3 No. 1, Libro Organizaciones Patronales, y citada al efecto, tomó el acuerdo de dirigirse a usted por medio de este escrito, para exponerle muy respetuosamente lo siguiente:

Los empresarios o exhibidores de películas en la República atraviesan una honda crisis económica, crisis que tiene sus orígenes, muy principalmente, por la competencia, el número considerable de espectáculos, los salones con entradas gratis en las Estaciones Radioemisoras, sin que éstas llenen los requisitos exigidos por las disposiciones legales, cuyos requisitos cumplen rigurosamente los espectáculos cinematográficos y otras causas.

Así tenemos funcionando en la Habana ciento tres (103), contando Marianao, Guanabacoa y Regla, teatros que se dedican al negocio de exhibición de películas, encontrándose muchos de ellos situados dentro de un radio de población de pocos metros cuadrados, los cuales por su acercamiento y competencia sufren una difícil situación económica.

La situación y localización de los espectáculos cinematográficos en la Habana se encuentran en tal forma, que, la apertura de uno nuevo en cualquier barrio resulta perjudicial para los ya existentes y sin utilidad alguna para el nuevo Empresario, ya que el nuevo Cine y los en funciones no obtendrían más ni menos espectadores de los que actualmente radican en los barrios de esta Capital. Igualmente sucede con los espectáculos cinematográficos en las capitales de provincias, ciudades y pueblos del interior de la República.

Esta Asociación, previendo, si no la quiebra total de los espectáculos cinematográficos actuantes en todo el territorio nacional, su agudización por la apertura de nuevos establecimientos, viene por medio de esta exposición justa y razonada a solicitar de esa Secretaría, al igual que se ha hecho en el problema económico de las bodegas, carnicerías, etc., se dicte una resolución en la cual se prohiba la apertura de nuevos espectáculos cinematográficos dentro de un radio de población de Un MIL metros cuadrados de otros ya establecidos y en funciones.

La Asociación que representa a un gran número de Empresarios en toda la República, con capitales e intereses netamente cubanos, espera se le preste la debida atención al problema que planteamos a usted por ser la autoridad competente en su resolución, como lo ha resuelto en otros casos en materia económica de justa regulación.

Muy atentamente de usted:

Dr. Felipe Trinchet, Secretario General. Asociación de Empresarios de la República de Cuba.

Nota: Se acompaña un plano de la ciudad de la Habana en el cual se señalan y determinan la situación y radio de algunos espectáculos cinematográficos.

Por la Asociación:

Empresa Circuito «Smith», Habana. Id. Circuito E. de Carrera. Id. Circuito Valcárcel, Habana-Pinar del Río. Id. Circuito M. Velasco, Matanzas. Id. Circuito R. González, Habana y Santa Clara. Id. Circuito Botta y Cío., Santiago de Cuba. Id. Circuito M. R. Fernández, Camagüey. Id. Niza. F. Marquetti, Habana.

Recurso de alzada

La Compañía denominada «The Liverpool and London and Globe Insurance Company Limited», ha presentado ante el Presidente de la República, por conducto de la Secretaría de Comercio, un recurso de alzada contra resolución de esta última, mediante la que se le denegó la devolución de determinadas cantidades que tiene depositadas en la Tesorería General de la República, como ampliación a su depósito inicial de garantía, de acuerdo con el Art. 80 del Reglamento de la Ley de Accidentes del Trabajo, que fué declarado inconstitucional por el Tribunal Supremo, en recurso de inconstitucionalidad de parte afectada, establecido por otra compañía de seguros contra accidentes del trabajo.

Compañías de Fianzas autorizadas

La Dirección de Seguros de la Secretaría de Comercio ha confeccionado, para su publicación en la Gaceta Oficial de la República, la relación de las compañías de fianzas que se encuentran legalmente autorizadas para operar en el territorio nacional por haber cumplido todos los requisitos que exigen las leyes vigentes.

Según dicha relación operan en el ramo de afianzamiento veinte compañías, de las cuales diez y siete son cubanas, dos americanas, y una británica.

Las entidades que pueden realizar operaciones de fianzas, son las siguientes: La Alianza, The Boston Surety Company, S.A., La Comercial, S.A., El Comercio, S.A., Cienfuegos, S.A., Compañía Cubana de Fianzas, S.A., Cuban American Insurance Company, La Cañera, S.A., General Surety Company, S.A., The London Surety Company, S.A., La Insular, S.A., Italia, S.A., El Sol, S.A., La Mercantil, New England Surety Company, S.A., Orbe, S.A., Previsión Social, S.A., Fidelity and Deposit Company of Maryland, The Maryland Casualty Company, y Liverpool and London and Globe Insuranc Company Limited.

Nuevo Servicio de Adresógrafo en Comercio

El Negociado de Biblioteca, Canje y Publicaciones de la Secretaría de Comercio, está realizando una completa revisión de las listas de direcciones de entidades y particulares que están recibiendo las publicaciones que edita el Departamento, con motivo de haber implantado un nuevo servicio de adesógrafo que será más eficaz y de mayor utilidad en el funcionamiento de dicha oficina, que tiene a su cargo la distribución del Boletín Oficial de la Propiedad Industrial y de la Revista de Comercio.

Cualquier persona que por circunstancia especial no reciba periódicamente dichas publicaciones, deberá comunicarlo al jefe del citado Negociado para hacer la corrección debida y subsanar la falta o error que haya motivado la misma.

DEBERA EL ESTADO INDEMNIZAR A LA HAVANA ELECTRIC EN LA CANTIDAD DE 200,000 PESOS

Es por la expropiación iniciada por el Estado de los terrenos que comprenden desde la Calzada de Belascoaín por Marina, hasta frente al Hotel Nacional. Divorcios

El Juez de Primera Instancia del Sur, Dr. Jústiz, ante el Secretario Benemelis, dictó sentencia ayer en el juicio de mayor cuantía establecido por el Procurador José Antonio Boch, a nombre de Omnibus Cubanas, S.A., contra Diego y Adolfo Lagomasino y Martínez. El Juzgado procede declarar rescindible el contrato de compra-venta de 16 omnibus que aparecen de la escritura otorgada en 10 de Septiembre de 1938, ante el Notario Luis Larrea disponiéndose que los demandados perderán también cuantas cantidades de dinero hubieren entregado a cuenta.

Además de los 16 omnibus objeto del contrato figura un taller amplio de una nave, el permiso de circulación y cuanto más constituye la Empresa de Omnibus Cubanos, S. A., por la que al declararse con lugar la demanda dicha Empresa de Omnibus continuará en el disfrute de los bienes, objeto de la escritura.

Un juicio ejecutivo

El Juez de Primera Instancia del Este, Dr. Cataneo, ante el Secretario Antonio Daumy, en el juicio ejecutivo establecido por The National City Bank contra la señora Aimé Macías de la Torre, ha despachado ayer mandamiento de ejecución requiriendo a la demandada para que pague a la actora la cantidad de $5,000.00, y caso de no hacerlo, se proceda al embargo de sus bienes.

Divorcios

El Juez de Primera Instancia del Oeste, declaró con lugar la demanda de divorcio establecida por Alejandrina Benítez, contra Emilio Jesús Gessa y Hernández, dando por disuelto el vínculo matrimonial.

—También el Juez del Sur, doctor Jústiz, Secretaría de Benemelis, decretó la separación de los esposos Marta Rojo Bela Lengyel, disolviendo el vínculo matrimonial.

Interesante apelación

Es posible que en esta semana, el Dr. Humberto Martínez Azcué, que viene actuando en el Juzgado de Primera Instancia del Oeste, resuelva el recurso de apelación establecido por el Sr. Agustín Alvarez, contra resolución dictada por el Juez Municipal del Vedado, consecuencia del juicio de desahucio que hubo de seguir contra Alfredo Gutiérrez Balsinde, sobre el departamento número 5, de la casa calle 10, núm. 197.

En el contrato de arrendamiento, el Sr. Agustín Alvarez fijó como renta la cantidad de $28.90, pero en otra cláusula también fijó la cantidad de $5.10, aclarando que esta cantidad era para sufragar los gastos que se originaran para el pago de luz, de empleados del edificio y de limpieza general.

Al ser demandado en el Juzgado Municipal, Gutiérrez, por la falta de una mensualidad, consigno la cantidad de $28.90, que era en realidad el alquiler por el que venía obligado y así lo tuvo el Juez; pero el demandante afirma que la consignación fue mal hecha, por cuanto venía obligado a consignar también la de $5.10. Será el Juez del Oeste, quien diga la última palabra en este asunto.

Expropian terrenos

En la expropiación iniciada por el Estado cubano de los terrenos que comprende desde la calle de Belascoaín por las de Marina hasta frente al Hotel Nacional, y por cuyo lugar transitaban hace algunos años los tranvías eléctricos, el Juez de Primera Instancia del Oeste, que con el Secretario Dr. Ricardo Martín, viene conociendo de dicho asunto dio traslado ayer a los peritos a fin de que ratificaran su informe por el cual hicieron constar que los daños y perjuicios causados a los propietarios de los terrenos o sea a la Havana Electric y otros particulares ascendían a la cantidad de $800.000.00. Por su parte el Juez mantiene que la cantidad con que debe de indemnizar el Estado es sólo la de $200.000. Entre el Fiscal y los peritos ingenieros designados para el avalúo de los bienes existe cierta pugna debido a que el Fiscal afirma que los peritos para cobrar sus honorarios deben hacerlo sobre la cantidad que fijó el Juez, como indemnización y no la que ellos fijaron.

Una declaratoria

El Juez de Almendares, Dr. Sebastián Fernández de Velasco, declaró ayer intestado el fallecimiento del señor Juan Manuel Valdés, instituyendo como sus únicos herederos a sus hijos y sobrinos.

—También el Juez del Norte, Secretaría de Andrés García, declaró intestado el fallecimiento de Pacosios López Cora, Consuelo López Alvarez, Teresa Marina Alvarez Lucía, Antonio Tomás Hernández y José Blas López Hernández, y como sus herederos a sus hijos y sobrinos.

Sensible pérdida

Ayer en el Cementerio de Colón, recibió cristiana sepultura la señora Isabel Valdés, viuda de Jiménez, madre amantísima del señor Hermógenes Jiménez, Secretario del Juzgado de Primera Instancia de Almendares. El acto del sepelio resultó una imponente manifestación de duelo.

Nuestro más sentido pésame al señor Jiménez y sus demás familiares.

Presentaron un recurso

Ante el repartimiento judicial, fué presentado ayer un nuevo recurso electoral por Alberto Hevia Prieto, pidiendo nulidad de elecciones en el Colegio Primero del Barrio de Arroyo Apolo, perteneciente al Partido Demócrata Republicano.

Noticias de la mesa de Gárate

En el divorcio seguido por José Justo Díaz Pérez contra Alicia Cañamero Alfonso, se ha dictado sentencia declarando con lugar la demanda, disolviendo el vínculo matrimonial.

—En el juicio de divorcio seguido por María Secundina Hernández Estrada contra Ismael García Orta, se ha dictado sentencia declarando con lugar la demanda, disolviendo el vínculo matrimonial, declarando conyuge culpable al marido y que los menores hijos del matrimonio queden bajo la guarda de la madre.

—Se interesa con urgencia la comparecencia en el Juzgado de Primera Instancia del Norte, del Procurador César Rouco.

Relación de los asuntos civiles turnados ayer

Exhortos:

De Bayamo en mayor cuantía por Luis Fernández contra Mateo Hernández Martínez y otros, al Sur. De Güines en mayor cuantía por Isidro Bucaraba contra María González, al de Almendares. De Manzanillo en mayor cuantía por Carlos López Chávez contra José de la Cruz Tamargo, al Oeste. De Marianao en mayor cuantía por Carmela Suárez contra Benita Conde, al Norte. De Manzanillo en mayor cuantía por Carlos López Chávez, contra José de la Cruz Tamargo, al Sur. De Sta. Clara en mayor cuantía por Juan Jacobo Lago contra Francisco Camejo, al de Almendares.

Jubilaciones:

Andrés Avelino Orta y Mayo, al Norte. Hortensia Hernández sobre pensión de Manuel Pereira, al Centro. Felipe Daniel Quevedo y Herrera, al de Almendares. Abelardo Mortiel y López, al Sur. Juan Ricardo García Casariego, al Norte. Luis Sosa y Martín, al Oeste. Fernando del Pino y Trujillo, al Oeste. Jesús María Barraqué, al Centro.

Pensión de Veterano:

Salvador García, al Oeste.

Demencias:

Mercedes Cárdenas, al Centro; Casuso Fernández, al Oeste.

Intestado:

Isidro Feijó Felpeto, al Centro.

Declaratoria de herederos:

Angel Matilde, al de Almendares; Atanasio Martínez, al Norte; Rafael Peña, al Este.

Inscripción de Nacimientos:

Mario Fernández, al Centro; Felipe Rosa, al de Almendares; Ofelia Martínez.

Menor cuantía por pesos:

Roque Grancan como albacea de Rosalía Deben contra Cía. San Agustín, Compañía Azucarera, al Centro.

Recurso electoral:

Marcial Fuentes impugnando la asamblea del barrio Pueblo Nuevo, del Partido Nacional Revolucionario Realista, al Norte. Juan Pantiga impugnando la asamblea del barrio de Arroyo Apolo, Partido Revolucionario Cubano Auténtico, al Este.

Apelaciones:

José M. Alvarez contra Rosendo Cabrera, al Oeste. Rectificación en defunción de María Gómez, al Sur.

Recíproco disenso:

Jesús Valdés y María Fernández, al Sur. Paco Rivero López y María Pastora, al Oeste. Dispensa de Ley para contraer matrimonio. Raquel López y Máximo Díaz, al Centro.

Divorcio:

Yolanda Pedraza, contra Francisco Bayo, al Almendares. Bernardo Lyton contra Rosa María, al Norte. Dulce María Ramos contra José Alfonso, al Centro. Juliana Pérez contra Oscar Zudaige Aguiar, al Este. Manuel Mayor contra Luisa Pujadas, al Sur. María Valdés contra Esteban Manuel Hernández al de Almendares. aria Julia Forns contra Manuel Rodríguez, al Norte.

VARIOS BOY SCOUTS DE LA TROPA DE RANCHO BOYEROS, CONDECORADOS

RANCHO BOYEROS, julio 1939. (Por Telégrafo.) — Con asistencia de representaciones oficiales, civiles y militares, y distinguidas personalidades de la localidad se llevó a efecto en ésta una hermosa fiesta del Cuerpo de Exploradores Cubanos (Boy Scouts). Presidían el acto el Presidente del Consejo Teniente del Ejército Constitucional Juan A. Moreno, M. M., Capitán Miguel A. Menier, M. M., Comisario Néstor Nodarse de Armas, Dr. Santos Buchsc, del Ejecutivo Nacional, Coronel Sosa, Comandante Hernández, y otras representaciones del Jefe del Ejército, Marina y Policía Nacional.

El acto

Dió comienzo el acto ejecutándose el Himno Nacional que fué escuchado con el mayor respeto y solemnidad mientras las tropas de los Boy Scouts de Rancho Boyeros, tropa del Ejecutivo Nacional, tropa No. 1 de la Habana, Nro. 2 de Marianao, Nro. 2 de Girl Scouts, Nro. 2 de la Habana, acompañados de sus Jefes y Oficiales rendían los honores de ritual dentro de la mayor disciplina con sus vistosos uniformes y equipos.

Condecoraciones

Cumpliendo acuerdo del Consejo fueron condecorados los exploradores de la tropa de Rancho Boyeros, Juan Moreno, Ernesto Palacio y Luis Guerrero, los que por su historial inmáculado, conducta y servicios prestados a su tropa desde que se fundó hasta la fecha se han hecho acreedores a tan alta distinción.

A toque de atención y cumpliendo los deseos del Consejo el Comisario Néstor Nodarse de Armas, Jefe Ejecutivo, y el Capitán de la Marina de Guerra Miguel A. Menier, M. M., acompañados de sus respectivos ayudantes y de la representación del Consejo Teniente Moreno, doctor Calleja, Dr. Esquerra, Comandante Oswaldo Díaz, ante la enorme concurrencia que aplaudía a los entusiastas Boy Scouts, les impusieron las medallas otorgadas por el Consejo a los mencionados exploradores.

La fiesta de los exploradores terminó después de cumplirse el programa artístico musical con el desfile y regreso de las tropas de Boy Scouts para la Habana.

Especial.

LA DISERTACION DE HOY DE CHACON Y CALVO EN EL COLEGIO DE ABOGADOS

Hoy, a las cinco y media de la tarde, se cierra el ciclo de conferencias que ha venido manteniéndose en el Colegio de Abogados, sobre los «Juristas y los orígenes de la nación cubana».

La conferencia de hoy, la última, está a cargo del doctor José María Chacón y Calvo, Director de Cultura de la Secretaría de Educación, y disertará sobre «José María Heredia, Jurista», habiéndose dado cita para escuchar su autorizada palabra numerosos togados y miembros de la judicatura. Será en el local del Colegio, Cuba casi esquina a Chacón.

La Secretaría del Trabajo establece el escalafón para los obreros de la Cooperativa de Omnibus Aliados S.A.

Designado el Comandante Bolet, Supervisor del Hospital de Maternidad Obrera. La crisis de la industria del calzado es estudiada. Cambio de bonos por plata cubana

La Secretaría del Trabajo, a propuesta del director general, ha ordenado a la administración de la ruta 28 de la Cooperativa de los Omnibus Aliados, el inmediato establecimiento del escalafón de antigüedad entre los empleados de la misma.

Esta resolución ha sido dictada conforme a los expedientes iniciados en el negociado de Pactos y Convenios, y por gestiones que ha realizado el sindicato de Empleados y Obreros de Omnibus Aliados, en cumplimiento del contrato colectivo de trabajo suscrito para que sean colocados por su orden de antigüedad, y no como venía sucediendo, que caprichosamente se disponía el movimiento, con perjuicio de los trabajadores

Privilegios entre obreros de ómnibus

El director general del Trabajo, enterado de las anomalías que venían sucediendo en dicha Cooperativa, en la ruta 28, dispuso una investigación, lo que hará también en las demás rutas, comprobando que, efectivamente, existían privilegios entre los obreros. Se evidencia el hecho de que algunos obreros tenían plaza fija, a pesar de llevar poco tiempo en la compañía, mientras otros, con más antigüedad, actuaban como suplentes, violándose con ello el escalafón.

Obligada a reconocer el escalafón

Aunque los líderes obreros de la Cooperativa insistían en no reunirse para oír las demandas de los trabajadores de la ruta 28, Trabajo los obligó a ello, viéndose en la necesidad de admitir el escalafón para los choferes y conductores, confeccionado a base de antigüedad y sin privilegios, por fechas de ingreso, como habrá de hacerse en las demás rutas de esa empresa de transporte. En vista de todo esto, la Secretaría declaró con lugar la reclamación formulada por el Sindicato de Empleados y Obreros, y ordenó a la administración de la ruta 28 que inmediatamente sustituya a los empleados de reciente ingreso por los más antiguos. Después dará cuenta a la Secretaría del Trabajo.

Supervisor para el hospital de Maternidad Obrera

En la Junta Central de Salud y Maternidad se conoció la designación recaída a favor del comandante Bolet, del cuerpo de ingenieros del Ejército Constitucional, para que supervise la construcción del hospital provincial de Maternidad Obrera, situado en Calzada de Columbia, frente a la Ciudad Militar, con autorización para intervenir como árbitro en todos los problemas que puedan surgir entre la Secretaría del Trabajo y la Compañía Moderna de Construcciones.

Hoy serán examinados los planos y el material que se emplea en la construcción del edificio, por funcionarios de la Junta Central de Maternidad, periodistas y elemento técnico especializado en esa materia. Asistirá el comandante Bolet.

Cambio de bonos por plata cubana

El secretario de la delegación provincial de Maternidad de la Habana, manifestó ayer que se han efectuado varios cambios de bonos de la República, pertenecientes al fondo de reserva de ese organismo, por plata cubana.

Bonos amortizados en el Canadá

El Royal Bank of Canada ha amortizado bonos por valor de 3,980 pesos que tenía en depósito como fondo de reserva, la delegación provincial. Corresponden al impuesto de Maternidad Obrera.

La crisis de la industria del calzado

El presidente de la Comisión Nacional de Salarios Mínimos ha citado para el viernes próximo a los componentes de dicho organismo, a fin de conocer la crisis por que atraviesa la industria del calzado en general.

Es propósito de la comisión abordar ese problema teniendo en cuenta los informes suministrados por los patronos y obreros, los cuales fueron oídos recientemente. Y además, las investigaciones hechas con motivo del cierre y traslado de fábricas.

Notas de EL ENCANTO

CONFERENCIA DEL DR. CHACON Y CALVO SOBRE «JOSE MARIA HEREDIA, JURISTA»

La conferencia del doctor José Ma. Chacón y Calvo sobre «José María Heredia, jurista», finaliza el segundo ciclo de conferencias históricas acerca de los juristas y los orígenes de la nación cubana, celebrado con gran brillantez. El doctor Chacón, organizador de estos ciclos históricos, examinará aspectos poco conocidos de la actividad de Heredia como hombre de Derecho.

La conferencia comenzará a las cinco y media de la tarde de hoy, miércoles, en la Biblioteca del Colegio de Abogados (Cuba y Chacón). La entrada es pública.

El Encanto

Nuestra audición de esta noche.

★ LOLITA PEREZ MORENO
★ GONZALO ROIG,
★ ORQUESTA ENCANTO.

EL ENCANTO presenta en su audición de esta noche a la distinguida soprano Srta. LOLITA PEREZ MORENO con la orquesta de Concierto de EL ENCANTO dirigida por el maestro GONZALO ROIG.

8 a 9 p. m.

CMCD, onda larga 630 kc.
COCD, onda corta 6130 kc.

La Voz del Aire, S. A.
AUDICIONES TRANSRADIO CUBANA, S. A.

El Encanto

LIMPIEZA DEL CUTIS.

Cada día obtienen más favorable comentario las limpiezas del cutis de nuestra especialista de belleza, la distinguida Señora Antoinette de Gubern.

Su cutis recobrará el frescor juvenil en las manos maravillosas de la Sra. Gubern. Emplea exclusivamente productos de la Academie Scientifique de Beauté de París.

La cuota es muy módica.

Pida su turno en el Departamento de Perfumería.

Planta Baja.

El Encanto

HOY:

Ntra. Sra. de los Angeles.

Vea las espléndidas colecciones de regalos que con motivo de la festividad de Nuestra Señora de los Angeles presentan todos nuestros departamentos a precios muy bajos.

Sensacional Oferta de CORTES y RETAZOS.

¡Todos los de Julio!

VENGA A ESCOGER LOS SUYOS CUANTO ANTES.

PRESTIGIE SUS REGALOS CON LA ETIQUETA DISTINGUIDA DE EL ENCANTO.

El Encanto Habana

Juegos para Jardín y Playa

PARAGUAS, MESA Y CUATRO SILLAS.

Para su mayor comodidad en la playa, en su casa de campo y en su propio jardín nada tan recomendable como nuestros maravillosos juegos de paraguas, mesa y sillas, que le permiten disfrutar confortablemente de la brisa y le protegen al mismo tiempo eficazmente contra el sol. El paraguas es giratorio, la mesa amplia y las sillas cómodas, todo de excelentes materiales.

Precios muy convenientes. Varios modelos, que tendremos mucho gusto en mostrarle.

TOLDOS

Renueve ahora los toldos de su residencia. Nuestra Sección de toldos le ofrece las mejores lonas y el mejor y más rápido servicio de confección e instalación.

PRECIOS EXCEPCIONALMENTE MODICOS.

Tel. A-7221, Depto. de Tapicería.

Planta Baja.

El Encanto

M.E.C.D. 2016

SECCION 7

TELEFONOS:::
Dirección M-2856
Jefe de Redacción M-1287
Sección de Sports M-7912

DIARIO DE LA MARINA

TELEFONOS:::
Quejas M-7911
A. Clasificados . . M-7915

SECCION 7

AÑO CVII — ACOGIDO A LA FRANQUICIA POSTAL. — LA HABANA, MIERCOLES, 2 DE AGOSTO DE 1939 — EL PERIODICO MAS ANTIGUO DE CUBA. — PAGINA TRECE

LA NUEVA ESPAÑA

EL «REPARTO SOCIAL»

aunque para nosotros no es ni puede ser una sorpresa, suponemos que servirá de saludable lección a los ilusos que todavía andan por ahí, lo ocurrido estos días entre los directores de los cotarros comunista y socialistas que acaban de tirarse los trastos a la cabeza en las reuniones efectuadas en París para resolver asuntos de «alta transcendencia».

No faltarán pobres gentes que se figuren que los tales aludidos, que hasta hace pocos meses tuvieron en sus manos ¡y de qué manera! las riendas de una buena parte de España, se preocupan por la suerte de los que han sido sus víctimas y de aquellos otros que, por haberles escuchado y seguido, se hallan hoy separados de su Patria, sin hogar y careciendo hasta de lo más indispensable para crearse otro. Muy torpes o muy malvados tendrán que ser los que, a estas alturas y después de todo lo sucedido, se empeñen en permanecer con los ojos cerrados a la luz y con los oídos sordos a la razón, pues lo que estos días ha ocurrido entre ellos, en París, es para despertar los sentidos al más cerrado.

Negrín, Prieto y Martínez Barrio se han despachado a su gusto y, bien de palabra bien por carta, parece que se han decidido a llamarse mutuamente por los nombres que en justicia les corresponden. Esto, como se comprenderá, no nos interesaría mayormente si, al mismo tiempo, no hubieran revelado, entre improperios y denuestos, que había algo más que una simple disputa de puestos y categorías, siquiera fueran éstos tan insubstanciales como los de la felizmente muerta y enterrada república «de todos los españoles» para unos cuantos vivos sin escrúpulos.

¡Ya lo creo que había algo más!; como que se trataba de la «administración» (¿por qué no le llamarán de una vez reparto?) de los **catorce millones de libras esterlinas** que llegaron a Tampico el día 30 de Marzo último en el vapor «Vies»; de los valores sustraídos; de los dineros que Fernando de los Ríos tenía en los Estados Unidos y del importe del material de guerra que el gobierno rojo había adquirido en los últimos días de la guerra, material del que México se hizo cargo «a precio de costo».

De los datos conservadores publicados oportunamente —que el gobierno rojo tuvo buen cuidado de no desmentir,— entresacamos **setenta y cinco millones de pesetas oro** enviados a Washington, a nombre de Fernando de los Ríos, y los sesenta y cuatro millones, también en oro, recibidos en México por Gordon Ordax, millonadas una y otra que, o mucho nos equivocamos, o están perdidas «en la noche de los tiempos».

Téngase en cuenta que, al comenzar la guerra salvadora, el Banco de España tenía imposiciones por valor de **dos mil cuatrocientos cuarenta y ocho millones de pesetas oro**, cantidad que representaba la quinta reserva aurífera del mundo, y era propiedad de la Nación, no del Gobierno. Pues bien, esa suma, que equivale en dólares a unos cuatrocientos ochenta y nueve millones, más los trescientos millones de la propiedad privada, fué secuestrada por el gabinete rojo de turno y se comprenderá, ante tales cifras y desapariciones, que las trifulcas de ahora en París, tenían por objeto algo más substancioso que velar por la suerte de los pobrecitos refugiados. Bien hartos, pero no satisfechos, los ex capitostes se disputan aún, como perros hambrientos, los restos del caudal reunido por una Nación cuya mayor desgracia fué la de tenerlos por hijos.

Siempre insaciables, aunque ninguno de ellos deja de tener sus buenos milloncejos bien guardados «para los días de lluvia», continúan por esos mundos su campaña de «apóstoles y salvadores» propiciando y fomentando suscripciones para el «pueblo español» y para los pobrecitos niños españoles, como si el mundo entero no supiese hasta la saciedad que ese pueblo español tan donosamente invocado está constituído por los asesinos y ladrones, de España y de las cinco partes del mundo, que han salido huyendo aterrorizados de la vara inflexible de la justicia que los busca y reclama para hacerles pagar los atentados de lesa patria y los crímenes de lesa humanidad por ellos perpetrados.

Tal es, pues, el secreto de esas acaloradas discusiones sostenidas estos días en Francia: el reparto de la millonada del patrimonio español, por ellos robada y puesta en el extranjero en manos que han creído fieles y que, a la postre, han resultado dignas discípulas de tan destacados maestros, mientras los otros, la masa de los engañados y burlados, va como el judío errante por esos mundos de Dios despreciada y hambrienta, maldiciendo a gritos o renegando en silencio de los que a tal extremo los condujeron y a tan mísera situación los han llevado.

Roberto SANTOS.

AL CUMPLIRSE 235 AÑOS DE LA OCUPACION DE GIBRALTAR POR LA GRAN BRETAÑA, LA PRENSA ESPAÑOLA HIZO AYER EXPRESION DEL DESEO NACIONAL

SE CREE QUE EL REGRESO INESPERADO DEL EMBAJADOR EN LISBOA SE RELACIONE CON UNA COMBINACION DIPLOMATICA

Se publicó ayer en Madrid la carta última de José Antonio Primo de Rivera, escrita en su última noche

Un inspector de la Policía Militar de Madrid y el agente que conducía el automóvil, fueron muertos a tiros por una banda que está cometiendo fechorías en Talavera de la Reina

MADRID, agosto 1. (Havas).—El Embajador de España en Lisboa, Nicolás Franco, llegó a Burgos, en aeroplano, procedente de la capital portuguesa. Se relaciona el súbito viaje del Embajador, con los rumores circulantes sobre una nueva y amplia combinación diplomática. Los bien informados creen que Nicolás Franco puede representar a España en una capital Suramericana, para la cual se han mencionado varios nombres.

Asesinados dos agentes de la policía madrileña en Talavera de la Reina

TALAVERA DE LA REINA, agosto 1. (Havas).—Un inspector de la policía militar de Madrid, y el agente conductor que le acompañaba, fueron víctimas de un atentado en las cercanías de esta población. Una banda de malhechores que merodea por la región, hizo una descarga contra el vehículo, matando a los dos policías

Publica «Madrid», la última carta de José Antonio Primo de Rivera

MADRID, agosto 1. (Havas).—El periódico «Madrid» publica hoy la última carta que envió desde la prisión en que estuvo hasta la hora de su muerte, José Antonio Primo de Rivera Está fechada la noche anterior al día en que fué fusilado el fundador de Falange Española El infortunado José Antonio se despide en ella de todos los miembros de su familia, teniendo para cada uno palabras de afecto. Uno de los párrafos dice:

«No puedo escribir a todos ni puedo, por ello, dirigir esta carta. Me resta poco tiempo de vida, a menos que Dios haga que me la prolonguen...» Esta frase confirma que el jefe de Falange conservó, hasta el último momento, la esperanza de que lo indultasen. Al final de la carta Primo de Rivera declara que ya se había confesado, con un viejo sacerdote, prisionero como él, en la cárcel de Alicante.

Nombrada la Junta de Ayuda a los refugiados españoles, en París

PARIS, agosto 1. (Havas).—La titulada «diputación permanente de las Cortes Españolas» nombró hoy la siguiente Junta de Ayuda a los refugiados, de acuerdo con su resolución de días pasados.

Presidente, Luis Nicolau D-Olwer; vocales, José María Andreu, de la Esquerra; Emilio Palomo Aguado, de la Izquierda Republicana; Indalecio Prieto, socialista; Faustino Valentín, de la Unión Republicana; Amador Fernández, socialista; Juan Peiró, de la CNT.

Este grupo redactará, antes de quince días, el reglamento de la nueva institución encargada de prestar ayuda a los refugiados españoles. A la reunión no asistieron ni el socialista Lamoneda, representante de la tendencia del doctor Negrín, ni los delegados comunistas.

Propaganda contra lo extranjero en los Estados Unidos

Débese a ella la derrota del proyecto de hacer préstamos a los países de Sur América

NUEVA YORK, agosto, (Exclusivo).—La derrota por el Congreso del proyecto del gobierno de hacer empréstitos grandes a los países hispano-americanos, contenidos en la medida que fué aprobada ayer por el Senado, asignando 1,615 millones de dólares a préstamos diversos, se debe —alegan los observadores en Nueva York— a la formidable propaganda que se hace en el país contra todo lo extranjero.

Esa propaganda tiene su cristalización en la Prensa de Hearst, cuyo comentarista de Washington, George Rothwell Brown, en el «Journal» trata de relacionar los empréstitos con el proyecto de neutralidad y alega que el mismo grupo que derrotó el plan de la Casa Blanca, para levantar el embargo de armas de la Ley de neutralidad es el que se opone a los préstamos a «dictadores» Suramericanos.

El Presidente había exigido originalmente 500 millones de dólares para los empréstitos extranjeros. El Comité del Senado redujo la suma a cien millones y el Senado anoche lo redujo a 75. La Cámara, hoy, lo redujo todo a cero.

El grupo que se opuso al empréstito actúa en concierto contra cualquier medida que tienda a ampliar el comercio americano en el extranjero y es aplaudido por un sector particular del país que se destaca por sus ataques a los países extranjeros, particularmente Inglaterra, Francia y Sur América.

Un aviejecita de Galicia ha conservado hasta hace unos meses sus facultades mentales a pesar de sus ciento seis años

LA CORUÑA, julio. Especial. (P.C.) —Antonia Varela Vielar, soltera, natural de Bergondo, en esta provincia nació en el año de 1833, y tiene por lo tanto 106 años. Está recogida en el Asilo de Betanzos.

Hasta hace unos meses conservó toda su lucidez, pero a causa de una enfermedad que puso en peligro su vida hasta el extremo de que ya estaba desahuciada, quedó con grandes achaques.

Como carece de dentadura y está tan débil de la vista que casi no ve, las Hermanas le dan de comer y por cierto que lo hace bastante bien.

Personas que la conocen, dicen que aun siendo de complexión menuda, comía mucho y bien.

Procedente del Hospital ingresó hace unos tres años en el Asilo de Ancianos Desamparados en donde continúa atendida con cariño por las beneméritas Hermanitas de los Pobres, a las que la «Antucha», como familiarmente la llaman, quiere con delirio y no cesa de bendecir.

DESTRUIDA UNA DE LAS FABRICAS DE HARINA MAS GRANDES DE ESPAÑA

ZARAGOZA, agosto 1. (AP).—Una de las más grandes fábricas de harinas de España, situada en las cercanías de Calatayud, ha quedado completamente destruída por incendio, a pesar de los esfuerzos de los bomberos de Zaragoza y de las tropas de guarnición en esa ciudad.

La citada fábrica se hallaba en Las Fuentes, propiedad de Angel Carrón. Se incendió en horas de la madrugada y el fuego se propagó rápidamente a todo el edificio.

Las personas informadas dicen que pasará algún tiempo antes de que el asunto se trate entre ambos países

En un penal situado cerca de Alcalá de Henares establecen talleres diversos para que los penados vayan redimiendo sus condenas con días de trabajo, los que serán contados dobles

MADRID, agosto 1. (AP.)—El gobierno está dando a 2,800 prisioneros de guerra la oportunidad de salir de la prisión.

El Ministerio de Justicia ha abierto una carpintería, ebanistería y talabartería en la penitenciaría que existe cerca de Alcalá de Henares y las sentencias dictadas contra los soldados republicanos se reducirán de acuerdo con el número de días de trabajo en dichos talleres.

Cada día de trabajo se contará por dos de la sentencia.

La prensa dedica editoriales a Gibraltar que cumplió ayer años de haberse perdido

MADRID, agosto 1. (AP.)—La prensa da hoy la noticia de que España desea recuperar a Gibraltar baluarte con el cual los ingleses dominan la entrada occidental del Mediterraneo desde hace 235 años.

Los periódicos aprovechan el hecho de ser hoy aniversario de la pérdida del «Peñón» ocurrida en 1704, para condenar a la Gran Bretaña por su conducta durante la guerra española de sucesión, que permitió a los ingleses apoderarse de Gibraltar.

Las personas informadas dicen sin embargo, que es posible que pase todavía algún tiempo antes de que el asunto de Gibraltar llegue al punto de ser objeto de discusiones entre Londres y Madrid.

Ningún periódico se aventura a prender cuándo Gibraltar será recuperado por España, pero todos dicen que se adoptará alguna acción satisfactoria hacia ese fin bajo el régimen del Generalísimo Franco porque España ya no es un país débil y vuelve a estar de pie entre las potencias del mundo.

Un periódico dice que España «jamás olvidará a Gibraltar».

Otro declara que la nueva España considera «la devolución de Gibraltar una obra exclusiva y esencialmente española».

Se hacen resaltar los derechos de España sobre el Peñón de Gibraltar

MADRID, agosto 1. (Transocean). El Organo de la Falange, «Arriba» subraya hoy martes, con ocasión del 235 aniversario de la ocupación de Gibraltar por Inglaterra los derechos de España sobre el Peñón. El diario hace un resumen histórico de la cuestión de Gibraltar recordando que la ocupación inglesa de Gibraltar supone una «constante ofensa» a España, la cual debe reconquistarlo. El diario agrega que la pérdida de Gibraltar no pudo verificarse sino por la decadencia española, pero en este momento—añade—de renacimiento de España, recordamos el día en el cual España perdió a Gibraltar convencidos que este problema tendrá a su hora una solución satisfactoria.

A propósito, cita «Arriba» los 126 puntos del programa de Falange: «no toleramos aislamiento internacional ni dominio extranjero».

Piden se rebajen los precios de entrada a la Feria

Los concesionarios se quejan por que pierden dinero. Poco es el público que concurre

NUEVA YORK, agosto 1. (Exclusivo.)—Los exhibidores y concesionarios de la Exposición Mundial se unieron hoy para protestar contra la acción del director, Grover Whalen, al reducir los precios de admisión nocturna a 40 centavos, dejando el precio durante el día a 75 centavos.

Después de anunciar que la «Villa Cubana», una de las concesiones de la Feria, se verá obligada a cerrar definitivamente, Harry Dash, el gerente de dicha concesión, dijo:

«¿Para qué vamos a continuar funcionando si estamos perdiendo dinero? Anoche sólo concurrieron 18 personas».

Se cree que Dash abrirá la Villa Cubana los sábados y domingos, días en que la Feria se ve más concurrida.

Otros concesionarios anunciaron que cerrarían sus centros de diversiones definitivamente si la dirección no rebajaba la entrada a 50 centavos a todas horas, de modo que pudiera entrar más gente con dinero para gastarlo en las diversiones.

EL AVION DE CANGA ATERRIZO EN PORTO PRAIA

LISBOA, agosto 1. (AP).—El avión de Canga aterrizó en Porto Praia, Islas de Cabo Verde, a las 4:30 de la tarde, hora de Grennwich.

LA ORACION DE LAS BEGUINAS

(Del drama en verso, en cuatro actos, «Capitán de Romancero»)

—Virgen María,
gran tejedora
de lacería
centelladora,
que con blancuras de Eucaristía
entre los astros tejes la aurora,
y entre las nubes tejes el día—,
Virgen María, Nuestra Señora
de la Harmonía,
que bajo el mimo de los luceros
de la techumbre de tus jardines,
tejes de lumbre de reverberos
plumones de alas de serafines...
Haz Tú, Señora, que nuestras manos
cuando en las sedas de argentería
pongan las galas
de oros profanos,
como cintillos,
como burbujas,
que nuestras manos, Virgen María,
también semejen plumones de alas
de tus agujas...!
En la alegría
de tus labores
de encajería,
hay resplandores
de Epifanía,
y aun los ovillos
con que encadenas
los resplandores que se estén quedos,
se te convierten en azucenas
cuando los tomas entre los dedos...
Haz Tú, Señora, que nuestras manos,
cuando se enredan en los hilillos
que se retuercen como gusanos
en los ovillos,
que nuestras manos, Virgen María,
los transfiguren en líneas de agua
(de regatuelo
de serranía,
siempre tan suave, siempre tan pura
como la huella que sobre el cielo
marca una estrella,
cuando de pronto se hace cuchillo
(que le desgarra la vestidura...!
En tu morada
de tejedora privilegiada,
con piel de armiño,
luz de rosada
y olor de poma;
—los tres cendales
de la alborada—,
hacías pañales para tu Niño
todos de aroma,
y cuando luego
Tú los tendías
bajo el sosiego
que echan en fuego los mediodías
de Primavera,
entre la nieve de los pañales,
no había espinera
que en los bordales no se cubriera
(toda de flores,
cual si tu aguja se las tejiera
de una nevada de resplandores...
Y haz Tú, Señora, que nuestras ma-
(nos,
cuando las mate de picadura
de afanes locos y empeños vanos,
que son sus buitres de cada día
de desventura,
que nuestras manos, Virgen María,
red de espineras sin lozanía,
bajo la albura de nuestros tules,
también se llenen de flores todas,
como si en flores se convirtiera
para sus bodas,
con pedacito de tarde clara,
que se muriera
de ansias azules
cuando rezara...!

C. CABAL.

SE MODIFICARAN LOS ARANCELES DEL NORTE DE CHINA

PEIPING, Agosto 1. (AP).—En centros semioficiales japoneses se dice que los aranceles del Norte de China, serán objeto de una nueva revisión en beneficio de los productos procedentes del Japón y el Manchukuo.

A Través de Galicia

LAS HISTORICAS OFRENDAS AL APOSTOL SANTIAGO

La fe obra prodigios. Y las circunstancias mandan, con fuerza soberana, cuando responden a un alto ideal y una recta voluntad las tutela.

Por designios ocultos y providenciales, suele trocarse propicio lo que otrora pareciera fatal y adverso. Así ocurrió en estos últimos años con las dos históricas Ofrendas Nacionales al Apóstol Santiago y con la famosa Archicofradía del glorioso Patrón de España.

Un sectarismo torvo había suprimido ambas Ofrendas singularmente la de mil escudos de oro instituída por Felipe IV en 1643. Dolorosa vicisitud, entre las muchas por que pasó en el curso de los siglos el Santuario maravilloso y venerado.

La supresión fué de momento un quebranto para el esplendor del culto en las fechas señaladas; máxime ahora en que ni la Santa Iglesia ni el Cabildo tienen rentas. Mas he ahí que la misma rudeza del golpe hizo vibrar los espíritus en vez de abatirlos y reaccionaron en una admirable explosión de religiosidad.

Hízose memoria de que desde fines del siglo XV contaba el Apóstol en Compostela con una peculiar Cofradía a la cual asignaron sus egregios fundadores, los Reyes Católicos, la misión de mantener la devoción jacobea y acorrer a los peregrinos que llegaban de lejos.

Instituyéronla Don Fernando y Doña Isabel tras la feliz consecución de la unidad política y religiosa de España y en señal de gratitud por tan gran merced.

Tenía su asiento la olvidada Cofradía en la gótica capilla del Gran Hospital, también de imperial abolengo. Arrastró vida lánguida en los largos períodos de desmayo de la fe: cuando el indeferentismo prevalecía y era total la extinción de las peregrinaciones...

Pero la Bula fundacional del Papa Alejandro VI, otorgada a petición de aquellos Reyes, seguía en vigor. Las sabias instituciones y reglas de la Cofradía, también. ¡No habían pasado aún cien años desde la muerte del último cofrade, que era el tope señalado!

¿Qué más hacía falta? ¡Santiago lo quiso! Se restableció la Congregación con renovado vigor, entre la efusión conmovida de los devotos del «Hijo del Trueno». La insigne Cofradía del Señor Santiago, gozosa de su prosapia y privilegios, reformó pronto las constituciones y reglamento, acomodándolos a las prácticas modernas.

Trasladó su culto al Altar Mayor de la Catedral, como cuadra a su superior jerarquía, por otros Pontífices confirmada. Y luego, en feliz coincidencia Prelado, cofrades y pueblo, quedó elevada al rango de Archicofradía la humilde institución de 1504. Un efectivo milagro.

Aquel día en que las damas santiaguesas se lanzaron a postular por las viejas rúas para cubrir el importe de la primera Ofrenda que de Madrid dejaban de enviar, pudo augurarse la victoria y quedó fiáado el porvenir. Era en julio de 1931 y en vísperas de la grandiosa fiesta del Apóstol que toda la Cristiandad conmemora... Con creces y en pocas horas se obtuvo de la colecta la suma de 10,000 pesetas necesaria y el día 25, arrodillado ante el Patrón de España, hizo el primer presidente de la Archicofradía aquella dedicación tradicional.

Desde entonces la presentaron sucesivamente y con análogo ceremonial al Apóstol peregrino, el vicepresidente; el Prior de las Ordenes Militares; el Presidente de la Asociación de Caballeros del Pilar de Zaragoza; el Jefe del Ejército del Norte, General Dávila, y el Ministro de la Gobernación señor Serrano Súñer...

La Archicofradía guarda como preciado tesoro este telegrama enviado hace dos años por orden del Caudillo desde el frente de combate:

«El General Franco se sentirá feliz al poder el día de la festividad del Apóstol depositar personalmente la Ofrenda y darle gracias por habernos ayudado a la salvación querida Patria».

¡Y la hora jubilosa fué llegada, después del triunfo, con asistencia de Caballeros de Santiago, Alcántara, Calatrava y Montesa, prelados, magnates y jerarquías!

La otra Ofrenda, votada en Cortes en 1646 y señalada para el 30 de diciembre de cada año —fecha de la traslación del cuerpo del Apóstol desde Jerusalén a Padrón— consiste en 500 ducados de plata: hoy dos mil y pico de pesetas.

Tampoco se interrumpió, porque a ella subvino asimismo la Archicofradía que desde que difundió su nombre por tierras y mares, cuenta con cerca de 20,000 afiliados expandidos por el mundo.

Los hay en toda España, en las Américas ¡y hasta en las isla Carolinas! Las cuotas para el sostenimiento del culto a Apóstol se admiten de cualquier cuantía y las hay mínimas de 25 céntimos...

Ya es sabido que el Generalísimo y Jefe del Estado había firmado en la villa del Pardo, aun antes de la victoria, un Decreto restableciendo ambas Ofrendas y el Patronato del santo tutelar de España. Volvió a triunfar la Fe y es creciente la devoción al Señor Santiago. Renace el espíritu peregrino!

Alejandro BARREIRO.

El uso de la corriente del río Tisza para transportar madera ha provocado el conflicto entre húngaros y rumanos

A lo largo de una y otra margen del río se han cruzado disparos entre los guardias fronterizos de esas naciones. El Gobierno de Hungría ha propuesto una comisión mixta

BUKAREST, Rumanía, agosto 1. (Havas).—Hace tres noches que la fusilería crepita en las dos márgenes del río que, desde la incorporación de la Ukrania sub-carpática o Rutenia a Hungría, separa esta nación de Rumanía: el Tisza. Hace tres noches que los guardias fronterizos húngaros y rumanos cambian disparos, provocando el terror de los pacíficos residentes en ambas orillas del río y causando la inquietud de las cancillerías. Ha faltado poco para que la artillería rumana entrase en acción. Las causas de esta belicosidad son bastante oscuras.

El Tisza es un río importante que corre a través de la región, en dirección Oeste, entre Hungría y Rumanía, para seguir después por territorio húngaro, en dirección Sur, y verterse en el Danubio, a treinta kilómetros de Belgrado. La industria maderera fomentada en las comarcas forestales de la Rutenia, es muy importante. Una de sus derivaciones es el transporte por la corriente del Tisza de los troncos aprovechados, formando grandes balsas.

Principios de arreglo

Diversos comunicados, procedentes de Budapest, publicados hoy, permiten, a la luz de estas consideraciones, reconstruir los orígenes del conflicto. Hará unos diez días que el Gobierno de Hungría demandó oficialmente del de Rumanía, el inicio de negociaciones para fijar un régimen convencional de navegación en el Alto Tisza. Aceptada la proposición, las delegaciones de los dos países ya se reunieron, con esa finalidad, en Sinaia. Mientras, se llegaba a una especie de arreglo entre varias sociedades que explotan los bosques húngaros y las autoridades rumanas locales, mediante el pago de un peaje de veinte mil leis (unidad monetaria rumana), según se dice.

Parece que los guardias fronterizos de Rumanía ignoraban el acuerdo, y cumpliendo la consigna recibida, abrieron fuego contra las balsas rutenas de troncos que descendían por la corriente. No tardaron en contestar desde el lado húngaro, y poco a poco el tiroteo fué aumentando, de ribera a ribera del Tisza. El episodio se repitió en las noches siguientes y, según ciertos informes, hubo heridos. Sin embargo, tales incidentes no pueden estar ocurriendo indefinidamente, sin graves riesgos.

Proponen una comisión mixta

El Gobierno de Hungría ha pedido el envío de una comisión mixta que fije las responsabilidades, al tiempo que el de Bukarest anuncia la suspensión de las negociaciones de Sinaia, y pide a Budapest que suspenda toda navegación ilícita por el Tisza.

La gravedad del conflicto no es tanta que pueda causar complicaciones, sobre todo si la Comisión Mixta interviene en el mismo lugar de los hechos, y si las conversaciones de Sinaia son reanudadas lo más pronto que sea posible.

En Budapest créese que hubo una mala inteligencia

BUDAPEST, agosto 1. (Havas).—El Gobierno de Hungría ha expresado al de Rumanía su asombro por los incidentes de frontera en las orillas del río Tisza, en los últimos tres días, pidiendo al mismo tiempo que se nombre una Comisión Mixta que, constituida en el lugar de los hechos, precise las responsabilidades.

En los centros bien informados se atribuye lo ocurrido a una mala inteligencia. Los rumanos habían prohibido el descenso de las balsas de troncos por el curso del Alto Tisza, lo cual no era conocido por los que explotan las maderas de los bosques rutenos, cuya vía de transporte fluvial es la corriente mencionada.

Noticias directas de Bucarest dicen que los últimos tiroteos entre los carabineros húngaros y rumanos fueron muy intensos, aunque se ignora el número de víctimas.

LAS TROPAS DE MASSACHUSSETTS PUSIERON FIN A UNA LUCHA ENTRE HUELGUISTAS Y ESQUIROLES

SOUTHBARRE, Mass., agosto 1. (AP)—Las tropas del estado disolvieron una lucha a brazo partido que sostenían huelguistas y esquiroles a las puertas de la planta de esta ciudad.

Más de 280 obreros que habían terminado el trabajo en la fábrica a las 11 de la noche, se vieron obligados a permanecer en ella una hora mientras la policía del estado alejaba a los numerosos grupos que se habían congregado en los alrededores.

El turno de obreros de día entró al trabajo a las seis de la mañana sin incidentes.

Los huelguistas piden aumento de salarios y la readmisión de cuatro trabajadores que fueron despedidos por la compañía.

EL GENERAL RAFAEL TRUJILLO PIENSA IR A ESPAÑA

BARCELONA, agosto 1. (AP).—El general Rafael Trujillo, ex-presidente de la República de Santo Domingo, se propone venir a España en un yate particular.

También visitará otros países de Europa.

El Duce regaló a la catedral de Toledo una bellísima cruz

TOLEDO, Especial. (P.C.)—Benito Mussolini, al saber que su ministro de Negocios Extranjeros, S. E. el conde Galeazzo Ciano, realizaría una visita a Toledo durante su reciente recorrido por España, ha ordenado el envío, a la catedral primada española, de una cruz, obra del Beato Angélico, que es una maravillosa obra de Arte a la vez que una joya valiosísima de inestimable aprecio.

Al hacer esta preciada donación, el Duce ha querido cooperar a la reconstrucción del tesoro religioso y artístico de la catedral de Toledo, saqueado y profanado por las hordas rojas durante su breve dominación en la imperial ciudad, donde ocasionaron daños cuantiosísimos.

Esta cruz fué entregada por el conde Ciano, en nombre de Mussolini, a la catedral de Toledo durante la misa a la que el ministro italiano asistió en el antedicho templo metropolitano primado.

Se estima que el valor de esta preciadísima obra de arte es, aproximadamente, de un millón de liras.

Créese que pronto será extraído el tesoro del Mérida

Han sacado ya parte de la puerta de la bodega donde se halla la plata en barras

NORFOLK, Virginia, agosto 1. AP. Los oficiales del barco «Falco», dedicado a la busca de tesoros, señalaron hoy distintas piezas mohosas de una puerta de hierro como demostración de los progresos que se hacen para extraer las riquezas en plata que se cree están encerradas en el vapor «Mérida», hundido en estas aguas.

La puerta de hierro, dicen, fué sacada del departamento de equipajes donde se dice que está el cargamento de plata en barras. Los oficiales del barco de salvamento italiano, por mediación de Hugo Berngozzi, intérprete, manifestaron que confían en hallar el tesoro.

Según las informaciones que se tienen en el «Falco», el capitán del «Mérida» había depositado la plata en barras en el departamento de equipajes antes del choque y hundimiento del buque.

DR. MANUEL VILLAVERDE
DE LAS UNIVERSIDADES DE MADRID Y DE LA HABANA
Médico de la Clínica del Profesor Gregorio Marañón, de Madrid.
Medicina General. Secreciones Internas.—Consulta previo turno.
TELEFONO F-3532.—CALLE 17, NUMERO 11, VEDADO.

Por una disposición del Ministerio de Educación, la enseñanza religiosa en España será tarea sólo del clero

El Gobierno español ha expresado al de Francia de un modo oficial su satisfacción por haber sido devuelto a España el oro que se hallaba en depósito en el Sur de dicho país

PARIS, agosto 1. (Transocean).—El Marqués de Rialp, del Ministerio del Exterior español, se trasladó hoy martes a San Sebastián, donde ha visitado al Embajador francés, Mariscal Petain, en nombre del gobierno español.

El Marqués expresó al representante diplomático la satisfacción del gobierno español por la devolución del oro que hasta hace pocos días hallábase depositado en el Sur de Francia, agradeciendo al mismo tiempo el cumplimiento del acuerdo Jordana-Berard.

Por una disposición del Ministerio de Educación, la enseñanza religiosa será tarea exclusiva del Clero

BURGOS, agosto 1. (Transocean).—El Ministerio de industria dictó un decreto fomentando la utilización de los productos nacionales y disponiendo que el carbón para el consumo doméstico proceda, cuando menos, del setenta y cinco por ciento de las minas nacionales. Para las contravenciones prevénse gravísimos cargos.

El Ministerio de Educación, a su vez, ha dispuesto que la enseñanza religiosa sea tarea exclusiva de las autoridades eclesiásticas, las que propondrán los maestros correspondientes y elegirán los libros de texto. Por otro decreto se dispone que todos los años, el catorce de septiembre, se celebre la «Fiesta de la Escuela Cristiana», como expresión de la compenetración de la iglesia con la escuela. La fiesta de este año revestirá un carácter especialmente importante, pues se colgarán crucifijos en todas las escuelas del territorio que fué rojo.

Detenido el que denunció al Marqués de la Portilla

BARCELONA, agosto 1. (AP).—Manuel Pastor Bonet, de 47 años de edad, propietario de un café que frecuentaban los amigos de Negrín, ha sido acusado por la policía.

Los agentes han sabido que Pastor Bonet fué la persona que denunció al Marqués de la Portilla, el cual fué asesinado por los agentes de Negrín.

Los arrendatarios expulsados por los rojos podrán volver a sus tierras

BURGOS, Especial, (P. C.)—El Boletín Oficial del Estado publica una Ley de la Jefatura de Estado, en la que se establece que los arrendatarios o aparceros de fincas con anterioridad al 18 de julio de 1936, que se hallasen en territorios no liberados y se hubiesen visto obligados a abandonar aquellas tierras, volverán a hacerse cargo de las mismas. En la Ley se determina la forma en que se reintegrarán a la finca y los derechos que se le otorgan, tanto si fueron expulsados de ellas por los marxistas, incautadas las cosechas, o bien abandonadas las tierras voluntariamente para pasarse a la zona nacional.

Se establece que quedan exentos de los beneficios los que hubiesen formado parte de la Junta incautadora, los que voluntariamente hayan efectuado talas o causado daños en las fincas y los que hayan sido condenados por delitos comunes o civiles.

Dos veces baten un record aéreo en unas pruebas

Lo tenían los japoneses y un As alemán primero y uno italiano luego lo mejoraron

BERLIN, agosto 1. (Havas).—El aviador alemán teniente Rof Joester veterano de la guerra civil española, batió hoy el record mundial de velocidad en circuito de diez mil kilómetros, a bordo de un cuatrimotor correo Heinkel, construído para la Lufthansa, alcanzando un promedio horario de 216 kilómetros. El record anterior, en poder del Japón, era de 186.3 kilómetros por hora. La nueva marca del teniente Joester fué hecha en el circuito Annovitz-Leba, sobre el litoral del Báltico.

El Ministro del Aire, Mariscal Goering, trasmitió inmediatamente una felicitación al aviador, aunque el record logrado duró muy poco tiempo, debido a que un piloto italiano que estaba realizando una prueba semejante, simultáneamente con el teniente Joester, consiguió una velocidad promedial horaria aún más alta.

Bate el record mundial de 10 mil kilómetros, un piloto italiano

ROMA, agosto 1. (Havas).—Una tripulación militar italiana hizo hoy un nuevo record mundial de distancia, en circuito cerrado, al recorrer en un trimotor 12.937 kilómetros en 51 horas un minuto 52 segundos, con una velocidad promedial horaria de 226 kilómetros 192 metros. Al mismo tiempo batió el record internacional de velocidad, para los diez mil kilómetros, al alcanzar un promedio de 236 kilómetros 870 metros por hora.

El grupo de aviadores italianos estaba formado por el teniente coronel Angelo Tondi, el capitán Roberto Gandasso, el piloto Ferruccio Vignali y el sargento mecánico Aldo Staglini.

El record anterior lo poseía el japonés Juz Fushita, que hizo 11.651 kilómetros, con una velocidad promedial de 186 kilómetros por hora.

SUSCRIBASE Y ANUNCIESE EN EL «DIARIO DE LA MARINA»

Eliminarán de los deportes españoles a elementos dudosos

Los que hayan participado en el régimen izquierdista no podrán seguir actuando

MADRID, agosto 1ro. (Havas).—El Consejo Nacional de Deportes y el Comité Olímpico español se reunieron hoy, bajo la presidencia del general Moscardó. Se decidió hacer una depuración rigorosa de todos los clubs, para eliminar a los elementos dudosos, es decir, a los que participasen más o menos en el régimen izquierdista. Los jugadores pertenecientes a diversas federaciones y que residieron en la zona izquierdista durante la guerra, han de ser garantizados por oficiales del ejército o por funcionarios falangistas.

El Consejo decidió también aceptar en principio la invitación para tomar parte en los Deportes de Invierno de Alemania. Se enviará un equipo de esquiadores militares. No se aceptó la invitación para competir en los Juegos de Invierno de St. Moritz, que se celebran al mismo tiempo que los alemanes.

Se autorizó la organización de un nuevo encuentro de rugby entre los equipos de España e Italia, y otro de futbol entre el equipo de Bilbao y el de Portugal. Se acordó pedir a los ferrocarriles trato de favor para los miembros de los equipos, cuando viajen de una ciudad a otra.

Se aceptó el examen del proyecto de Estadio Monumental en Madrid, y la construcción de terrenos de deportes en cada ciudad y población de importancia de toda España.

Un nabad hindú ha dedicado a Franco una bella poesía

ZARAGOZA, Especial (P. C.)— El periódico de esta ciudad, «Heraldo de Aragón», publica la poesía que el Nabab Sir Nizamat Jung Bahadur, ministro del Estado de Hyderabad, India, ha dedicado al Caudillo Franco. De ella son las siguientes estrofas:

Dios protege a los suyos bondadoso;
de España el corazón, aunque llagado
de Satán con el dardo emponzoñado,
jamás, cual su Caudillo, desmayó.
Mas ¿cuya ayuda necesita España,
si de Franco se yergue la figura
que con su espada defender hoy jura
la antigua Fe en la Cruz de Redención?
¡Oh, pecho noble, brazo de gigante!
acepta mis impávidos guerreros;
tajante filo brilla en sus aceros,
nunca el miedo en sus pechos penetró.
Oímos tu aflicción nación hermana!
mil arenales a tu voz cruzamos;
contra el ateo defender juramos
la Fe común de un verdadero Dios!

M.E.C.D. 2016

ADOLFO LUQUE VOLVERA A PITCHEAR EN UN MATCH ESPECIAL EL VIERNES

PEDRO GALIANA

Desde el Bull Pen

—Jimmy Wilson es popular en Cincinnati.
—Mc Quinn un slugger de poco peso.
—Opinan los cronistas sobre el team cubano.

No busque esto en box-scores, pudiera perder lastimosamente el tiempo, cuando aquí lo encuentra con facilidad:

Jimmy Wilson, que perdió algunos años de su existencia dirigiendo la perdida causa de los Phillies, se siente feliz en Cincinnati, donde trabaja como coach al lado de Bill McKechnnie... Jimmy ha caído como una onza de oro en Redland Field, y se dice que es uno de los responsables directos del alza de valores de Bucky Walters como hurler... Dos pitchers que el Detroit tuvo en sus filas y que dejó escapar por considerarlos nulos para el baseball de las Mayores, están ganando consistentemente en Brooklyn... Se trata de Luke Hamlin y Whitlow Wyatt, que harían primores de encontrarse ahora en Detroit.

Los Blues de Newark (pronúnciese NIU-ARK) están en baja posición en la Liga Internacional, pero, los Kansas City se mantienen en el top en la Asociación Americana y esto da a la organización de los Yankees un even break en sus equipos de Ligas Menores...

Cada vez que los Yankees ganan un juego fácil en la Liga Americana, todo el mundo insiste en que lo del New York es un abuso y que el conjunto debe desbaratarse... ¿Por qué no se dice algo de los Reds de Cincinnati, que tienen mayor ventaja en su circuito que los Yanks en la Liga Americana?... Aunque se dude de las ganancias de un atleta de track, sabemos que Paavo Nurmi es uno de los pocos ases de la pista que se ha retirado definitivamente de las competencias con dinero suficiente para no tener que dar más nunca un golpe por obligación... Y eso que siempre corrió como amateur!!!

¿Qué tienen los Senadores de Washington, que no poseen los Tigres de Detroit, los Indios de Cleveland, los Medias Blancas de Chicago, o los Browns de San Luis?... Algo muy sencillo: la habilidad de vencer a los Yankees, en sus series particulares... Los Nats les han ganado frecuentemente a los campeones de la Liga Americana, y son los que más decisiones tienen sobre ellos, después del Boston Red Sox... Contra otros clubs, los Senadores podrán hacerse los de la vista gorda, pero, cuando se trata de batir a los Yankees ponen todo su empeño, con el resultado de que los tienen dominados por completo... Dutch Leonard, uno de sus pitchers, sólo ha permitido al New York 4 carreras en 30 innings!!!

La impresión general es que un inicialista y slugger debe ser un hombre de 6 pies de estatura, con más de 200 libras de peso, sin embargo, en el caso especial de George McQuinn, de los San Luis Browns, la creencia resulta ridícula completamente... Georges, un ex-Yankee, que puede ser adquirido nuevamente por el New York si Babe Dahlgren no mejora su batting-average, es inicialista del club y sólo tiene 5.10 pulgadas, pesando 160 libras... Su figura es la más débil entre los «first-sackers» de la Liga Americana, y no parece realmente el regular de su club... Cuando se le habla de sus batazos, McQuinn dice que el poco peso no debe ser nunca un handicap para meter la pelota en los stands... «Los batazos de largo metraje se deben al tiempo que se le tome a la pelota y al movimiento que se le dé a las muñecas»—dice... Y así es cómo mantiene un batting de más de .325 en la Liga donde tanto tiempo imperó Babe Ruth.

Los promotores profesionales están siempre encima del deporte amateur, y basta que cualquier espectáculo de aficionados se levante un poco para que esas «águilas del deporte» caigan sobre el show, a fin de sacarle el mejor provecho... La última víctima es el soft-ball... Un diario de New York nos dice que se están organizando ligas de soft-ball profesional, con equipos en New York, Chicago, Filadelfia, San Luis, Detroit, Pittsburgh, Cleveland y Brooklyn... En 1940 se fomentará un campeonato, haciéndose un schedule de 150 games...

Los Yankees han tenido siempre una estrella grande del baseball en sus filas... De ahí sus éxitos considerables desde 1921 al presente... Primero fué Babe Ruth, después Lou Gehrig y ahora es Joe DiMaggio... El team ha ganado los estandartes de 1921, 22, 23, 26, 27, 28, 32, 36, 37 y 38... Ha terminado en segundo lugar en todos los demás, excepción hecha de 1925, que finalizaron séptimos...

Uno. dos o tres periodistas pueden equivocarse, pero, cuando el juicio se hace unánime, usted tiene que convenir en que el objeto de la crítica tiene que ser como la crítica opina, y, éste es, precisamente, el caso de la Selección Cubana de Baseball que tomará parte en los próximos matches de la serie mundial.

El team, un poco discutido al darse a la publicidad, salió el domingo pasado por primera vez a la arena, y su demostración ha provocado tan bellos comentarios de la prensa, que estamos convencidos de que la Comisión encargada de hacer la selección de los muchachos, obró inteligentemente al escoger el squad.

Para dar a ustedes una idea firme de esto, reproducimos párrafos interesantes de esa opinión emitida por los más señalados comentaristas del baseball amateur. Helas aquí:

SERGIO VARONA, de «El Mundo»: «La Selección cubana es el mejor conglomerado amateur que se ha reunido en Cuba en mucho tiempo».

PEDRITO MARTINEZ, de «El País»: «Ha demostrado pujanza en el ataque y en la defensa la novena Cuba. El team es una verdadera maquinita basebolera».

ELADIO SECADES, de «¡Alerta!»: «La realidad es que el público quedó satisfecho con la Selección Cubana que competirá en la serie mundial. Yo no sé si podrá hacerse otra mejor, pero no cabe duda que la combinada es muy buena».

FERNANDO MENENDEZ, de «Noticiero del Lunes»: «La Selección Cubana es uno de los mejores equipos amateurs que se han visto en acción en los últimos tiempos y un legítimo orgullo de Cuba para la próxima serie mundial».

RENE MOLINA, en «Pueblo»: «La Selección Cubana escribió el primer capítulo de la brillante historia que nos tiene reservada».

ALBERTO NESTOR CORONADO, en «El País»: «Con un team como la Selección, Cuba estará siempre bien defendida en la serie mundial».

BELICO PICHARDO, en «Avance»: «El team luce perfecto en todos los departamentos y juega que merece muchas crónicas para describirlo».

GABINO DELGADO, en «60 Minutos de Sports»: «La Selección cubana es el equipo ideal de todo manager de base ball amateur. Mejor no puede combinarse».

FERNANDO DEL CASTILLO, en «Información»: «La Selección cubana demostró amplia clase y eso es augurio de tardes felices durante la próxima serie mundial».

Esto opinan los expertos del baseball amateur cubano, y cuando los expertos se expresan así, el team tiene que ser invencible.

Llegará el día 4 el equipo de Nicaragua para la "Serie Mundial"

JUGARA EL DOMINGO LA SELECCION OTRO DOUBLE HEADER

Cientos de fanáticos se quedaron sin poder ver en acción a la Selección Cubana de Baseball que nos representará en la próxima serie mundial de amateurs. Cuando llegaron a los terrenos del Vedado Tennis, se encontraron con que la mayor concurrencia que se recuerda en ese field se había alojado en los stands, no habiendo un sólo puesto disponible, y optaron por retirarse a sus casas. Como resultado, todos los fanáticos no pudieron ver y apreciar lo que vale el team cubano. Y, como que las peticiones que se han hecho a la Dirección General de Deportes para presentar nuevamente el equipo, han sido numerosas desde el lunes, la Asesoría de Base Ball Amateur ha resuelto presentar un nuevo programa el domingo próximo, en horas de la tarde, en el Stadium de La Tropical, para que todos queden satisfechos.

La Selección Cubana jugará esta semana contra otros dos grandes clubs. Primero medirá sus fuerzas contra la novena del Fortuna que reforzará convenientemente sus posiciones, y después actuará contra la Marina, que llevará su novena intacta, con la firme esperanza de batir a los seleccionados. Reinaldo Cordeiro buscará hombres de punch para reforzarse y sabemos que entre sus candidatos está Napoleón Reyes, fuerte slugger universitario, y Pedro Isla, infielder, que jugó hace temporadas con el VTC.

La entrada a este programa, que llevará como atracción adicional la presentación de los jugadores de Nicaragua, que llegan el viernes, así como la primera salida de los atletas criollos con sus uniformes de la Serie, idénticos a los que usan los New York Yankees, costará solamente 30 centavos. Y tratándose de un espectáculo que tendrá como escenario el Stadium de La Tropical, donde hay verdadera amplitud para todos, la afición podrá asistir cómodamente en la seguridad de que podrá apreciar el programa a satisfacción.

PEDRO POEY PELEARA EN EL CARTEL DEL PROXIMO SABADO Y DESPUES SE PASARA AL SEMI-PROFESIONALISMO

Muchos de los boxeadores de los Guantes de Oro, formarán gran grupo aparte de los amateurs. Guillermo Barrios es otro de los que están al llegar al límite de los veinte encuentros

Sábado y domingo tendremos programas del Campeonato de boxeo amateur los «Guantes de Oro», y uno de los carteles, el del sábado, tiene la particularidad que será la última prueba para Pedro Poey, quien después de enfrentarse contra Santos Hernández, estará listo para pasar a las filas del semi-profesionalismo, aspiración de todo boxeador aficionado, ya que en esta clasificación se puede decir que están en el vestíbulo de la Aristocracia boxística, que es en la que ganan dinero aquéllos que tienen condiciones para triunfar en el profesionalismo.

Pedro Poey, es el primer boxeador del Campeonato de los «Guantes de Oro», que llega al limite de veinte encuentros, que es la prueba que exige a todos los amantes del pugilismo, la Asesoria de Boxeo y Luchas de la Dirección General Nacional de Deportes, para darle paso a la categoria inmediata, es decir, de las filas de aficionados, a las del semi-profesionalismo.

Después del programa del sábado, podremos presentar a Pedro Poey, como el primer graduado de la Academia Nacional de Boxeo. Y tras él, vendrán otros, que están muy cerca del limite. Guillermo Barrios es otro de los que está al cumplir. Y como Poey y como Barrios, llegarán a la meta, todos los que sean disciplinados, y peleen, que es de la única manera que se llega.

El sábado, en el ring de la Arena Cerveza Cristal, se ofrecerá un programa de doce encuentros, siete de ellos a tres rounds y cinco a la distancia máxima. En estas peleas estrellas han de aparecer, además de Pedro Poey y Santos Hernández; Angel Ruiz y Ramon Aramburo; José Rodríguez y Tomás Valdés y Rubén Aldama contra José Armstrong.

José Rodríguez, el atleta de la Ruta 19 fué castigado por no hacer acto de presencia la última vez que fué puesto en un programa. Pero el expediente que se le hizo, aclaró que la falta de asistencia, fué debida a fuerza mayor, y por eso se le quitó el castigo, poniéndosele de nuevo en el programa, contra el atleta de la Ruta 20.

El domingo se efectuará otro gran programa, con cinco peleas estrellas, a cinco rounds. Roberto Ferrer, de la Academia, contra Mario Díaz, de la Ruta 19, ambos pesos ligeros; Lorenzo Collazo de la Academia, contra Eduardo Queris; Baby Scull, de la Ruta 19, contra Juan Comerback, de Buenavista; Anlrés Domínguez frente a Andrés Hornedo, y Pedro Otaño contra Melquiades Díaz.

RESULTADO DE LOS JUEGOS CELEBRADOS AYER EN LAS GRANDES LIGAS

LIGA NACIONAL

New York, 5; Cincinnati, 4.
San Luis, 4; Boston, 3.
Brooklyn, 5; Pittsburgh, 3.
Chicago, 6; Filadelfia, 2.

LIGA AMERICANA

Washington, 7; San Luis, 5.
Chicago, 4; Filadelfia, 1.
Boston, 7; Cleveland, 5.
Detroit, 5; New York, 2.

JUEGOS SEÑALADOS PARA HOY

LIGA NACIONAL

New York en Cincinnati.
Brooklyn en Pittsburgh.
Filadelfia en Chicago.
Boston en San Luis.

LIGA AMERICANA

Detroit en New York.
San Luis en Washington.
Cleveland en Boston (doble).
Chicago en Filadelfia (loble).

ESTADO DE LOS CLUBS

LIGA NACIONAL

	G.	P.	Ave.
CINCINNATI	60	31	.659
San Luis	49	42	.538
Pittsburgh	46	43	.517
Chicago	50	45	.526
Brooklyn	45	45	.500
New York	45	46	.495
Boston	42	49	.462
Filadelfia	26	62	.295
Totales:	363	363	

LIGA AMERICANA

	G.	P.	Ave.
NEW YORK	66	27	.710
Boston	57	36	.613
Chicago	53	42	.558
Cleveland	48	43	.527
Detroit	49	46	.516
Washington	40	57	.412
Filadelfia	34	58	.370
San Luis	26	66	.283
Totales:	373	373	

AMATEURS ACES Por DAN

—Presidentes que trabajan.
—Basket ball a caballo.
—Posible Liga Religiosa.

Raúl Canosa, como siempre, está haciendo una excelente labor desde los «60 Minutos de Sports», bateando de emergente por Manolo de la Reguera, que, volverá a probar nuestros aguacates desde el día 4 en adelante... Ayer estuvo de días José Ignacio Digón, de la directiva del YMCA, y celebró el acontecimiento cazando en una de nuestras más ignoradas lagunas.. ..La preparación que se hizo para las competencias de natación de Varadero dejó este año algo que desear... Han llegado quejas a nuestra mesa de trabajo... Y se nos ha asegurado que la misma mañana de las competencias los señores Miguel Angel Moenck, presidente del VTC.; Jenaro Suárez, presidente de la Unión Atlética de Amateurs; y M. Rojas, del club Náutico, tuvieron que ayudar personalmente para que el pool estuviese listo para los eventos... Halley Franca se unió al grupo después.

Contestando: No sabemos nada de que el Cubaneleco piense aumentar el precio de su cuota tan pronto como inaugure su piscina.. Lo único que podemos decirles es que, en una forma u otra, los eléctricos contarán pronto con el mejor club de la Habana... El Centro Gallego, según nuestros informes, ha adquirido la faja de terreno que hay entre la Playa de Marianao y las Hijas de Galicia, para construir un balneario para sus socios... Esto unirá definitivamente al Náutico de Marianao con el Miramar Yacht Club... En la Playa, dicho sea de paso, se hará para el invierno un excelente terreno de pelota, con diamante oficial, etc., etc... Entonces no habrá que suspender desafíos por «hallarse la arena húmeda».

Están exhibiendo en el «Rex» un documental deportivo de la Columbia donde se presentan distintos deportes ignorados... Entre otros, uno muy simpático de «basketball» a caballo... Fortuna y Marina serán los próximos rivales de la Selección Cubana en el Baseball Amateur... Los dos teams chocarán con la Selección el domingo por la tarde, en el Stadium de La Tropical... Hubo intención de hacer una visita a Cienfuegos, pero, los gerentes del terreno de la Perla del Sur tardaron tanto en ponerse de acuerdo con la DGND que hubo de cancelar la tournée.. Tampoco se podrá jugar el viernes por la tarde en San Antonio de los Baños... El team practica hoy en La Tropical y el manager Rojas quiere darle descanso hasta el doble header del domingo.

El Fortuna se reforzará con buenos jugadores para el game anunciado... Y el club Naval presentará esa misma máquina que tanto ha dado que hacer últimamente en la Liga Nacional.. El coronel González es uno de los más firmes creyentes que su team puede vencer a la Selección y acudirá el domingo al Stadium de La Tropical con la esperanza de ver confirmada su opinión... Este nuevo programa que ofrece la DGND, antes de iniciar la serie mundial, debe ser bien recibido por los fans... Los atletas cubanos saldrán al terreno vistiendo los mismos uniformes que utilizarán en la serie, que son iguales a los de los New York Yankees, y, se aprovechará la oportunidad para presentar a los jugadores de Nicaragua, que llegarán el viernes por la tarde...

El sábado habrá fiesta en el Deportivo Asturias... Se trata de la Verbena anual del popular club, en la que interviene de una manera directa el entusiasta Revilla... El sábado, en los «60 Minutos de Sports» se hará entrega de los trofeos de basketball de la Unión Atlética de Amateurs... La Universidad recibirá dos trofeos interesantes... Uno correspondiente al campeonato juvenil y otro al junior... El Vedado Tennis recibirá otros dos... Uno por el segundo lugar del junior y el primero en el senior... El Hershey recibirá uno.. Segundo lugar en la justa juvenil.. Además, habrá medallas para más de 30 atletas... Armandito Cuervo, Cancio Bello, Pitty García, Guabela Aixalá y Perkins recibirán medallas de oro por haber ganado la jornada senior de 1938-39. ...Lavernia, Duquesne, Calero, Ubieta y Frank Larrieu, recibirán medallas de oro por haber ganado el junior... Y Bravito, Manolo Caíñas, Pacín, Ubieta y Smith, recibirán idénticos trofeos por haber ganado el juvenil... También habrá medallas de plata y de bronce... Atletas de Hershey y del Vedado Tennis recibirán las primeras... Y los del club Naval y Vedado, las segundas.

En el meet junior de natación de la Unión Atlética, anunciado para el viernes pudieran registrarse algunas sorpresas de interés, si algunos contendientes responden a sus prácticas... Ya se dieron de baja en la Federación Atlética Intercolegial los prestigiosos planteles de La Salle y Belén, y existe la firme impresión que los Escolapios y los Maristas les seguirán para formar la «Liga de Colegios Religiosos»... Los Maristas tienen un problema pendiente con la Federación que esperan les resuelvan muy pronto... Se trata de la protesta presente sobre el resultado del campeonato de basketball de menores de 15 años, donde se dice que uno de los equipos utilizó un atleta que no era alumno oficial del plantel... Los Maristas quieren que esos matches donde intervino el muchacho sean anulados, y si la Federación lo acuerda así, entonces el equipo pasará del tercer al primer lugar, ganándose un trofeo... La Federación Atlética celebrará su meeting dentro de poco tiempo...

Si los colegios religiosos consiguen agruparse solos, entonces en el invierno se registrará un interesante campeonato en el que intervendrán cuatro potentes teams: La Salle, Belén, los Escolapios y los Maristas... Y surgirá un poderoso «Big Four Colegial»... Incidentalmente, dentro de poco se decidirá la forma en que se terminará el campeonato de pelota del Big Five.. Miramar y Vedado Tennis están empatados en primer lugar y precisa decidir...

ADOLFO LUQUE OCUPARA EL BOX NUEVAMENTE EN EL PROGRAMA DEL VIERNES

Ofrecerán ese día a los fanáticos un programa de enorme interés. El equipo de Regla irá al segundo turno, jugando contra el fuerte conjunto de la Marina. Seleccionan los teams

Aprovechándose que el viernes es día de fiesta, la Liga de las Fuerzas Armadas ha combinado un programa especial que debe reunir una concurrencia gigantesca en el bello stadium de La Tropical. Un grupo de estrellas baseboleras de la Liga, escogidas por Adolfo Luque, que saldrá al terreno a dirigirlas personalmente, se enfrentará en el primer turno del programa frente a otro conjunto estelar que será puesto en manos de Armando Marsans, y para que todo el día sea de base ball perfecto, la novena de la Marina, que ha ganado tres campeonatos consecutivos entre las Fuerzas Armadas, jugará en el segundo turno ante el formidable conjunto del club Regla, que el domingo último ofreció una resistencia formidable a la Selección Cubana de la serie mundial de amateurs.

El Regla presentará su team

El club Regla presentará su team completo. Jose Antonio Reguera figurara en la receptoría Niño Corbo se hará cargo del box, y nuevamente veremos a Vrigilio Arteaga en la inicial, con Gálvez en segunda Valentín García en tercera y el veterano, pero inalterable Castillito en el short. Los otros puestos serán defendidos por los mismos players que actuaron el domingo. José Luis García estará en el left, Rodríguez en el center y Pereira en el right.

Un grupo numeroso de partidarios del team reglano, de esos que no se destiñen nunca y que vienen apoyando a la gloriosa novena del pueblo ultramarino, acompañará a sus ídolos a La Tropical, seguros de que los muchachos conquistarán al fuerte equipo de la Marina, y, esto hará que los players jueguen mejor pelota.

Los amateurs esperan demostrar en este juego que pueden vencer a los conjuntos de las Fuerzas Armadas, y la lucha que se entablará causará sensación.

Las estrellas

Los dos equipos estelares que, como dijimos, serán dirigidos por Luque y Marsans, presentarán los siguientes hombres:

Estrellas de Luque: Iluminado Pérez, Kiko Gutiérrez, catchers; Silvio Romero, Yuyo Acosta, Wenceslao González y M. Gowler, pitchers; Crespo, Fajo, Minsal, Correa, Olivares y Orta, infielders; y, Toyo, Belito Alvarez, Bolaños, y Sosa, outfielders.

Estrellas de Marsans: Valdivia y Cortés, catchers; Arteaga, Abreu, Israel Rodríguez, y Ramos, infielders; Félix del Cristo, González, Castillo, Sagüita Hernández, outfielders. Y Forbes, R. Valdés, Agapito Mayor, Alberto Torres, Suárez, Cubillas y Tamayo Saco, pitchers.

Luque comenzará pitcheando por su equipo frente al zurdo Agapito Mayor.

Comenzarán temprano

Como hay idea de terminar los juegos temprano, las puertas del Stadium se abrirán a las doce del día, a fin de que los fans puedan acomodarse debidamente en los stands.. Hay distintas atracciones... Garrido y Piñero vestirán uniforme y es posible que tiren sus pelotas... En el match estelar, Alberto Torres trabajará contra Niño Corbo... La entrada costará lo mismo del campeonato... Se usarán las pelotas Wilson... Y, para completar, las tarjetas del campeonato no valen a este match especial.

SE ESPERA LUCHA ANIMADA EN EL CAMPEONATO SENIOR NACIONAL DE HAND BALL

Terminadas las inscripciones para el campeonato senior de dobles en hand-ball, convocado por la DGND, y que tendrá inicio el dia siete del corriente en la hermosa y ventilada cancha del «Palacio de los Deportes», los fanáticos pueden estar seguros de que van a presenciar pugnas reñidas, interesantes y de alto colorido.

Respondiendo a la llamada hecha, los mejores hand-bolistas se apresurarán a formalizar sus entries y esto por sí sólo garantiza el éxito de la jornada. Pero además, los asesores Montalvo y Collado, velando porque sólo atletas de primera clase se vieran actuando, hicieron una seleccion y luego de que ustedes pasen la vista por el resultado de ella, convendrán con nosotros en la afirmación contenida en el primer párrafo.

Héla aquí: Garciarena y Aldama y Longo Castro y F. Fernández, representando al Club de Ferreteros; C. Fernández y J. Quintana, al Club Nacional; N. Villavicencio y J. (Chocolate) Jones, al Instituto del Vedado; Cheo Herreiz y Emilio Power y Guifo y F. García, al Club Atlético de Cuba; R. Fernández y Nicolás Blanco, al Deportivo de Asturias y A. Juliach y J. Fernández, al Club Fortuna.

Todos esos atletas han rendido prácticas magníficas en el «Palacio de los Deportes», y eso asegura que desde el primer minuto podrán rendir el máximo de sus conocimientos y esfuerzos.

Regirán para la justa, precios populares.

HABRA ESTA NOCHE OTRA FIESTA DE VOLLEY-BALL SOCIAL

El equipo del Regla Yacht Club jugará con el Deportivo Medina en un partido reñido

La penúltima función del Volley-ball Jr., Nacional de 1939, de la «Liga Nacional de Amateurs de Cuba», se efectuará a las nueve de la noche de hoy miércoles, en el floor del Club San Carlos. Al hablar de penúltimo programa, nos referimos a la Zona de la Habana, toda vez que, destacado el ganador capitalino, el mismo irá a los finales inter-zonas contra el Villaclara Tennis Club.

El schedule oficial señala para esta noche otro encuentro sensacional entre Regla Yacht Club y Club Deportivo Medina, en el turno de apertura, con el partido de segunda hora a base de Asociación de Propietarios de Almendares y Santa Amalia Sport Club.

Ambos encuentros prometen ofrecer el máximum de sensación. A través de toda esta serie eliminatoria—tal como afirmáramos al comienzo de la contienda—se ha demostrado el equilibrio de fuerzas de los equipos, así como el amor propio de que han hecho gala en cada match.

El San Carlos, que ya sabe lo que es albergar al fantismo del Volleyball, tendrá esta noche otra animada jornada en sus predios, pues es de calcularse que los partidos anunciados atraigan una numerosa concurrencia.

OTRA VICTOPIA SE APUNTO EL ZURDO GROVE

Un jonrón de Boby Doerr hizo posible el éxito del Boston contra el Cleveland

BOSTON, agosto 1o. (AP.)—Gracias a un jonrón de Bobby Doerr—el segundo del juego—Roberto Moses Grove, lanzador de 39 años de edad, de los Red Sox, se anotó hoy un triunfo de 7 por 5 sobre el jovenzuelo de 20 años Bob Feller, de los Indios del Cleveland.

Doerr, que había contribuído ya con un cuadrangular en el primer inning, fué al plate en el quinto, después que Vosmik había conectado un doblete y Desautels y Grove habían sido pasados, congestionándose las bases, y a la primera bola lanzada envió la pelota a viajar por el left field, de jonrón. Los historiadores deportivos de Cleveland señalan que ésta es la primera vez en dos años, desde que Joe DiMaggio hizo esto en 1937, que un jugador logra batearle dos jonrones en un juego a Bob Feller. Los Indios jugaron los últimos innings con un line up remendado, debido a las expulsiones. El umpire Carl Hubbard expulsó a Oscar Vitt al finalizar el quinto inning, cuando el manager de los Indios protestó con insistencia un sirike cantado a Bruce Campbell. Campbell y Harry Eisenstat también fueron expulsados. En el octavo el umpire Eddie Rommel expulsó a la segunda base Odell Hale, por protestar una decisión cuando Eddie Williams se robó la segunda base.

El score fué como sigue:

CLEVELAND

	V.	C.	H.	O.	A.	E.
Webb, ss	5	0	1	1	2	0
Campbell, rf	3	0	0	4	0	0
Weatherly, rf	2	0	1	0	0	0
Chapman, cf	4	1	1	1	0	0
Hale, 2b	4	0	1	1	2	0
Sewell, 1b	0	0	0	2	0	0
Solters, lf	3	1	1	0	0	0
Keltner, 3b	4	2	2	0	1	0
Grimes, 1b-2b	3	1	1	6	0	0
Hemsley, c	4	0	1	9	2	1
Feller, p	2	0	0	0	1	0
Heath (1)	1	0	1	0	0	0
Dobson, p	0	0	0	0	1	0
Allen (2)	1	0	0	0	0	0
Totales:	36	5	10	24	9	1

(1)—Bateó por Feller en el 7o.
(2)—Bateó por Dobson en el 9o.

BOSTON RED SOX

	V.	C.	H.	O.	A.	E.
Doerr, 2b	4	2	2	4	1	0
Finney, cf	3	0	0	3	0	0
Foxx, 1b	4	1	1	11	1	0
Williams, rf	3	1	0	2	0	0
Cronin, ss	4	0	1	1	2	1
Vosmik, lf	4	1	1	1	0	0
Tabor, 3b	3	0	1	0	4	0
Desautels, c	2	1	1	5	0	0
Grove, p	2	1	0	0	2	0
Totales:	29	7	7	27	10	1

Anotación por entradas:

Cleveland	100 200 002—5
Boston	100 041 01x—7

Sumario:

Empujadores: Keltner, 2; Webb, Solters, Hemsley, Doerr, 5; Williams, Tabor. Two base hits: Keltner, Grimes. Three base hits: Heath, Foxx. Home runs: Keltner, Doerr, 2. Bases robadas: Solters, Williams. Sacrifices: Grimes, Grove. Double play: J Foxx a Cronin. Quedados en bases: Cleveland, 7; Boston, 5. Bases por bolas: Feller, 3; Dobson, 3; Grove, 2. Struck outs: Feller, 8; Dobson, 1; Grove, 5. Hits: a Feller, 5 en 6 innings; a Dobson, 2 en 2. Wild pitch: Feller. Pitcher derrotado: Feller. Umpires: Hubbard, Kolls y Rommel. Tiempo: 2:10. Concurrencia: 19,000 almas.

LOS EMPUJADORES

LIGA AMERICANA

Williams, Red Sox	86
Greenberg, Tigres	79
Walker, White Sox	79

LIGA NACIONAL

McCormick, Reds	80
Bonura, Gigantes	68
Camilli, Dodgers	65

PRESENTARAN UNA PODEROSA NOVENA QUE DARA BATALLA

El Dr. Laureano Prado es el delegado cubano en las sesiones de la Federación Internacional

En el día de ayer oficialmente se recibió la noticia por correo aéreo, de que la Delegación de Nicaragua embarcó ese mismo día en Puerto Barrios en el vapor Toloa, de la Flota Blanca, que arribará a la Habana el día 4 de agosto, dentro de las horas comprendidas de 12 m., a dos de la tarde.

La Delegación Nicaraguense se compone de 21 personas, viniendo al frente de la misma como Jefe de la Delegación el capitán de la Guardia Nacional de Nicaragua, don Francisco Gaitán C., que a su vez es presidente de la Comisión Nacional de Deportes de dicho país.

Como Secretario de la Delegación, y que al mismo tiempo ostenta igual cargo en la referida Comisión Nacional de Deportes Nicaraguense, actuará el señor Humberto Ramírez E., el señor Ramírez será el Delegado de Nicaragua ante la Internacional Amateur de Base Ball Federation, en las reuniones que el mencionado organismo internacional celebrará en la Habana.

El equipo lo componen 18 jugadores al frente de coach y es evidencia del entusiasmo y preparación deportiva en ese país el hecho real de que Nicaragua estaba dispuesta a tener un conjunto más numeroso para competir en la Serie Mundial Amateur si el límite de jugadores permitidos por la convocatoria hubiese sido mayor.

Desde el principio de las tramitaciones preliminares relacionadas con la organización del grandioso acontesimiento basebolero que ofrecerá la Dirección General Nacional de Deportes, esta nación mostró inusitado interés en el desenvolvimiento de la Serie Mundial, y es de esperar, por el ambiente de capacidad y civismo deportivo demostrado en sus habitantes y por la actuación brillante que en el Emperador de los Deportes hicieron sus representantes en los pasados IV Juegos celebrados en Panamá, que el team que nos envían tiene que ser un conjunto de gran potencialidad.

Nicaragua quedó en tercer lugar en los Juegos Deportivos de Panamá y también quedaron en tercer lugar en el batting colectivo de los equipos contendientes.

Deben recordar nuestros fanáticos que cinco peloteros nicaragüenses, J. Cayasso, J. E. Alvarez, J. M. Vallecillo, A. Alvarez y J. A. Meléndez, quedaron clasificados entre los mejores bateadores con un average en sus respectivos promedios de batting de más de 300.

También le cabe la gloria a Nicaragua de haber sido conjuntamente con Panamá, la nación cuyos bateadores produjeron más home runs.

Esta primera Delegación en llegar primero a la Habana será recibida por la Comisión de Recibo de la Dirección General Nacional de Deportes, el señor Guillermo Agüero, cónsul general de Nicaragua en Cuba, el Asesor Pedro Galiana, y los baseboleros cubanos y fanáticos que estarán presentes para dar la bienvenida al magnífico conjunto, que según dicen ellos, «seremos los primeros en llegar y también los primeros a la hora de repartir honores de triunfo»...

El doctor Prado es el Delegado de Cuba

El doctor Laureano Prado, Secretario de la Unión Atlética de Amateurs, será el Delegado de Cuba en las sesiones preliminares que celebrará en la Habana la Federación Internacional de Base ball Amateur para últimar todos los preparativos relacionados con la gran serie mundial que se ofrecerá en el Stadium de la Tropical del 12 al 27 del presente mes de agosto.

El comandante Jaime Mariné ha hecho la designación del doctor Prado, por corresponder a la Unión Atlética de Amateurs esa distinción. El veterano organismo de los deportes aficionados cubanos es el representante cubano de la Federación Internacional, y el doctor Prado, como Secretario General de la UAA., es el que tiene credenciales ante la Federación.

Aparte de eso, el doctor Prado es una figura de extraordinaria personalidad y conocimientos en los deportes aficionados, especialmente en base ball, y será un excelente representante para Cuba en las sesiones que se efectúen.

Un meeting de importancia celebrará la Federación Internacional el próximo día 11, víspera del inicio de la serie, y en el que se verán representadas todas las naciones invitadas a la lucha.

El doctor Prado es Secretario de la Unión Atlética Amateurs desde hace años, jugó primera base del equipo de base ball de la Universidad en las gloriosas temporadas de 1923 al 25 y ha sido delegado de club ante la Liga Nacional de Base Ball Amateur, y oficial del mismo organismo...

El hall de la fama

Confirmando la noticia dada ya hace algunos días, el comandante Mariné, Director General de Deportes, firmó la resolución por la cual se crea «El hall de la fama», esto, el rol de honor en el cual aparecerán en el futuro, los nombres de las estrellas del juego nacional.

«Honrar, honra» y el comandante Mariné al honrar a los atletas que supieron enaltecer el deporte y brindar a pasadas generaciones emociones inolvidables, se honra él y honra el deporte nacional.

Los Asesores de Base Ball Profesional, doctor Arturo Bengochea, capitán Ismael Bravo y nuestro compañero Pedro Martínez Bauzá, han quedado encargados de confeccionar el Reglamento, a fin de conocerse los miembros del Tribunal Seleccionador y la forma en que serán elegidos los jugadores estrellas.

De un momento a otro, seguramente, será elevado al comandante Mariné el correspondiente informe, del cual daremos cuenta a nuestros lectores en su oportunidad.

TARDE Y NOCHE SE JUGARA HOY CON DOS PROGRAMAS EXCELENTES EN LA CANCHA DEL FRONTON HABANA-MADRID

Recalde y Pedrito en el intermedio de la matinée. Tres estelares por la noche. Aníbal frente a Epifanio en el turno central. Mucho entusiasmo para hoy en el Habana Madrid

Función corrida tendrá lugar hoy en el Habana-Madrid. Tarde y noche como en otras ocasiones grandes, abrirá sus puertas la fresca Bombonera. Los «ases» del cuadro saldrán a disputar excelentes partidos y en los dos turnos los fanáticos gozarán de las luchas ardorosas que se librarán sobre el asfalto.

Recalde y Pedrito tienen a su cargo uno de los combates más interesantes del día. Será en el turno intermedio de la matinée. Mientras el cubano llevará al mayor de los Malluquiza en la zaga, Recalde contará con la cooperación brillante de Azpeitia. Un match de fuerzas equilibradas.

Bombardeo claro habrá en el tercero de la tarde, con Aguinaga y Montes disparando a todos los ángulos de la cancha. El Loco y el Guajirito mantendrán en constante tensión nerviosa a los aficionados, y los harán gozar con sus juegos arriesgados. Buendía, el siempre seguro Julio, y el aventajado Navarrete lucirán sus habilidades una vez más.

Por la noche el programa es fantástico. Desde el primero hasta el último, todos son estelares. Aníbal al frente a Epifanio en el intermedio. mientras que en el último el gran Gayarre acompañará a Onaindia y Constante llevará a Uria en los cuadros graves.

Una función «pollo».

Programa de la función de estta tarde que comenzará a las 3 en punto

PRIMER PARTIDO a 25 tantos: Pascau y Machín, blancos, contra Torres y Solá, azules. A sacar ambos del cuadro 14 y medio.

PRIMERA QUINIELA a 6 tantos: Pascau, Torres, Recalde, Machín, Solá y Malluquiza mayor.

SEGUNDO PARTIDO a 30 tantos: Recalde y Azpeitia, blancos, contra Pedrito y Malluquiza mayor, azules. A sacar los primeros del 14 y los segundos del 14 y medio.

SEGUNDA QUINIELA a 6 tantos: Aguinaga, Montes, Buendía, Navarrete, Azpeitia y Pedrito.

TERCER PARTIDO a 30 tantos: Aguinaga y Buendía, blancos, contra Montes y Navarrete, azules. A sacar los primeros del 15 y los segundos del 14.

Por la noche, a las 8 y 30

PRIMER PARTIDO a 25 tantos: Torres y Cubota, blancos, contra Malluquiza menor y Navarrete, azules. A sacar ambos del cuadro 14 1|2.

PRIMERA QUINIELA a 6 tantos: Torres, Malluquiza menor, Navarrete, Bubota, Iturrino y Valenzuela.

SEGUNDO PARTIDO a 30 tantos: Iturrino y Aníbal, blancos contra Valenzuela y Epifanio, azules. A sacar los primeros del 15 y los segundos del 14.

SEGUNDA QUINIELA a 6 tantos: Epifanio, Onaindia, Gayarre, Uria, Aníbal y Constante.

TERCER PARTIDO a 30 tantos: Constante y Uria, blancos, contra Onaindia y Gayarre, azules. A sacar los primeros del 14 y los segundos del 14 y medio.

Resultado de la función de ayer

PRIMER PARTIDO

Pascau y Machín, blancos, contra Torres y Abando, azules.

	Tantos
Blancos	25
Azules	10

Ganador: Blancos.

PRIMERA QUINIELA: Ganador: Rementería.

SEGUNDO PARTIDO

Onaindia y Rementería, blancos, contra Pedrito y Gayarre, azules.

Blancos	28
Azules	30

Ganador: Azules.

SEGUNDA QUINIELA: Ganador: Constante.

TERCER PARTIDO

Constante y Epifanio, blancos, contra Valenzuela y Aníbal, azules.

PRACTICARA MAÑANA EL CLUB YARA EN EL «VTC»

Mañana por la tarde comenzarán nuevamente sus prácticas los patriotas del Club «Yara».

Como de costumbre, a las dos de la tarde, están citados los players del conjunto de Felo Córdova, para los terrenos del Vedado Tennis, donde tendrán lugar las prácticas.

El veterano Chichí Córdova ruega a todos los jugadores la más puntual asistencia y también hace saber por este medio que está dispuesto a efectuar matches dominicales contra cualquier conjunto.

Recuerden bien los players del Yara, mañana hay prácticas a las dos de la tarde, en el stadium del Vedado Tennis.

RESULTARA ESTE AÑO MEJOR QUE NUNCA LA TEMPORADA DE POLO

Apenas dada a conocer la noticia de que el próximo día 29, en el Campo Cerveza Polar, se inaugurará la temporada de Polo Nocturno, se ha interesado la afición que quedó ansiosa de presenciar nuevamente este bello espectáculo, cuando el año pasado se ofreció en una de las justas más interesantes que se recuerdan.

Podemos informar hoy a nuestros lectores, que la temporada de Polo, este año ha de resultar superior a las anteriores, puesto que ha surgido un grupo de jóvenes entusiastas que encantados con la belleza del deporte, lo practican con interes extraordinario y portando los colores de prestigiosas entidades, lucharán gallardamente por conquistar los trofeos y medallas donados.

M.E.C.D. 2016

DETUVIERON LOS NEW YORK GIANTS LA RACHA DE EXITOS DEL CINCINNATI

ENTRE CAZADORES

—No sabe Herrero, si se queda a tirar a 50 yardas.
—Comentarios de las tiradas celebradas el domingo.
—Es probable que los de Jacksonville no puedan venir.

Por «PETER»

Dr. Ernesto Herrero.
«Elicín» Argüelles.
José María Cuervo.

He aquí los tres Campeones Nacionales de Tiro que tenemos hasta ahora. Faltan por conocer los nombres de los Campeones Nacionales de Rifle, de Pichón y de Revólver, a 50 yardas.

De rifle, lo más probable es que sea Federico Grande Rossi o el doctor Ismael Segura, si es que el señor Felipe Sotolongo se achica, porque la verdad es que al artemiseño lo tienen loco con los cuentos que le hacen y con lo que él ha venido observando en los scores que se publican en esta sección. En pichón nada de particular tendría que repitiera Elicín Argüelles, el Campeón del año pasado, pero tendría que hilar muy fino, porque hay un grupo de «gallos» que esperan «picar».

Y en revólver, a la distancia de 50 yardas, veremos si el camagüeyano doctor Ernesto Herrero batea de «tribey». El doctor Herrero no estaba muy seguro el domingo sobre su permanencia en el Range. Si concurre el próximo domingo, ya que sus negocios en la Ciudad de los Tinajones y su familia requieren su presencia, nada de particular tendría que hiciera ranfla moñuda, ya que en ningún otro año recibió con tanta satisfacción sus triunfos. Ahora están preparando los camagüeyanos su Club de Cazadores, y el doctor Herrero, por lo menos, ya tiene tiene asegurados sus Campeonatos Nacionales para tirar en Camagüey. Y si «chupa» el domingo, serán tres.

Como chisme, va lo siguiente: Si por fin el doctor Herrero se decide a no competir, tenemos entendido que los tiradores de arma corta se reunirán y le pagarán el pasaje de ida, con Pullman y todo, con tal de que no se rajara.

Ayer, por falta de espacio, no publicamos el score de la tirada de platillos, en opción al Campeonato Nacional. Tampoco lo hicimos del score de la tirada ordinaria de pichón, en la que ganó Rodrigo Díaz, con score de diez de diez. Ambos estados los publicamos hoy a instancia de los señores tiradores, quienes vienen coleccionando todas las tiradas.

Va en primer lugar la de platillos, justa en la que actuó de juez, con el beneplácito de todos, Carlos Quintero, quien por esa causa no tiró:

Tiradores.	1	2	3	4	Total
José María Cuervo	24	25	24	25	98 de 100
Capitán Pablo Cruz	24	25	25	24	98 de 100
Rodrigo Díaz	24	24	25	25	98 de 100
Frank Steinhart Jr	25	24	23	25	97 de 100
Gregorio García	22	25	20	25	92 de 100
Dr. Arturo Ojeda	22	21	24	22	89 de 100
Juan González Abreu	22	23	19	25	89 de 100
Felipe Martínez	22	21	24	19	86 de 100
Benjamín Grabiel	24	19	23	19	85 de 100
Dr. Jorge R. Muñiz	22	22	20	19	83 de 100

Desempate del primer lugar	1	2	3	Total.	G. total.
José María Cuervo	25	25	24	74 de 75	172 de 175
Rodrigo Díaz	24	—	—	24 de 25	122 de 125
Capitán Pablo Cruz	25	25	23	73 de 75	171 de 175

Además de los tres tiradores que quedaban en los tres primeros lugares, es digna de mención la labor que realizaron «Panchito» Steinhart, el Emperador de las Orquídeas, y «Coyito» García, quienes ganaron medallas de Mérito, por haber roto más de 90. También hizo un magnífico trabajo el veterano Juan González Abreu, que terminó como un «general», pero no llegó a 90 por haber tenido una tercera tanda muy mala. También Ojeda por poco gana medalla, pero no llegó al límite por haber fallado cuatro platillos en la segunda tanda.

En la justa de pichón, no hubo necesidad de desempatar, porque, como dijimos ayer, el único que llegó al final, sin yerro, fué Rodrigo Díaz. El que parecía que le iba a dar la batalla era «Panchito» Steinhart, que mató ocho seguidos, pero en el noveno y décimo pichones erró.

Hubo más emoción en el desempate de la «pool» que tiraron después Carlos Quintero, Frank Steinhart y José María Cuervo. Este último tenía asegurado el segundo lugar, pero de «motu proprio» en su último pájaro erró de exprofeso, tirando dos tiros al aire, para discutir el premio con Steinhart y Quintero. Pero lo que son las cosas, el hombre que había tenido tan bonito rasgo de sportsmanship fué el primero en eliminarse cuando falló el tercer pájaro. Se quedaron entonces solos en la plancha Quintero y Steinhart. Erró Quintero el quinto pichón y esto produjo un gran contentón «al tranviario», pero el mismo entusiasmo con que fué a tirar lo descompuso y erró también su quinto volátil, produciendo esto un pitorreo general. Siguieron matando ambos y Steinhart volvió a errar en el noveno pájaro, y aunque Quintero le dió un chance más, tirando el décimo pájaro, ni así pudo Steinhart volverse a reir. Suponemos que después del tiro, como hace siempre que no se sale con su gusto, habrá ido como volador de a peso a tirarse en la piscina... para refrescar.

Injustos seríamos si no dijéramos algo del doctor Ernesto Herrero, el camagüeyano ganador de los Campeonatos Nacionales de Pistola y Revólver a 20 yardas, que tirando por segunda vez en el Club, con una jeringuilla, que apenas si conoce su mecanismo mató 9 de 10, provocando en varias ocasiones muchos aplausos. El doctor Herrero, por lo que se ve un tirador all-round.

También tiró Ramón Avellanal, el Secretario del Club de Cazadores del Cerro. Y por poco lo hace también Angel Fernández de la Haza, el popular «Madreña», que se puso a gallear en el sentido de que iba a hacerlo mejor que el vizcaíno, pero si se mete a parejero, le dan «muñequeada» del año. Porque «Madreña», por mucha suerte que hubiera tenido, no hubiera matado arriba de tres pichones, y Ramón 6 de 10 a pesar de que le salieron muchos «miuras».

A continuación va el score:

Tiradores.	1	2	3	4	5	6	7	8	9	10	Total.
Rodrigo Díaz	1	1	1	1	1	1	1	1	1	1	10 de 10
Carlos Quintero	1	1	1	1	1	0	1	1	0	1	8 de 10
Capitán Pablo Cruz	0	1	1	1	0	1	0	0	0	0	4 de 10
Frank Steinhart Jr	1	1	1	1	1	1	1	1	0	0	8 de 10
José María Cuervo	1	0	1	1	1	1	1	1	1	0	8 de 10
Dr. Arturo Ojeda	1	1	1	0	0	1	1	1	0	1	7 de 10
Dr. Ernesto Herrero	1	0	1	1	1	1	1	1	1	1	9 de 10
Ramón Avellanal	0	1	0	1	1	1	1	0	0	1	6 de 10

En el desempate del segundo y tercer lugares ganaron Carlos Quintero y Frank Steinhart, que mataron, respectivamente 9 de 10 y 8 de 10. J. María Cuervo mató 2 de 3.

Un tip: Ayer a última hora nos enteramos que Charley Pitts, llamó por teléfono desde Jacksonville al Presidente Frank Steinhart, del Club de Cazadores del Cerro, para informarle que con motivo de la huelga que hay en los vapores que hacen los viajes a la Florida, probablemente no pudieran venir los tiradores. Y si vienen, serán los pocos que podrán hacer los viajes en aeroplano.

Tal vez mañana podamos decir algo sobre este particular, porque tenemos entendido que Pitts, quedó en volver a llamar a Steinhart para determinar el asunto. Hasta mañana, pues.

LOS JONRONEROS

LIGA NACIONAL	
Ott, Gigantes	19
Mize, Cardenales	18
Camilli, Dodgers	16
McCormick, Reds	16

LIGA AMERICANA	
Foxx, Red Sox	25
Greenberg, Tigres	20
Selkirk, Yankees	18
Gordon, Yankees	16

Propinó Wenceslao González nueve ceros al equipo del Octavo

SPORTS DIARIO DE LA MARINA SPORTS
AÑO CVII LA HABANA, MIERCOLES, 2 DE AGOSTO DE 1939 PAGINA QUINCE

BUSCARA EL VEDADO OTRO TRIUNFO EN LA NATACION JUNIOR

A los éxitos conquistados en los dual meets celebrados en los dos primeros meses de la temporada, a los cuales se agregó el sábado último el hermoso trofeo donado este año, por primera vez, por el Comité Nacional de Regatas en la Playa de Varadero, el team de natación del Vedado Tennis Club espera añadir uno más el viernes por la noche, al celebrarse en su amplísima e inmejorable piscina las competencias juniors de la Unión Atlética de Amateurs.

Oscar Martínez Conill, coach vedadista de natación, nos hablaba hace días de este asunto y nos aseguraba que el Vedado tiene un chance formidable de triunfar.. «Desde luego, esperamos buena oposición de la Universidad, del Yacht Club y de los demás, que pueden hacer daño ganando eventos salteados, pero nuestro team mejora cada vez más su preparación y creo que llegará a esos finales en condición de ganar el evento»— nos dijo Oscar. Y a continuación, para demostrarnos que no hablaba por gusto, nos invitó a presenciar una de las prácticas matinales de sus muchachos, en las que éstos hicieron realmente primores, registrando magníficos tiempos.

El Vedado Tennis está listo para los finales juniors de natación de la Unión Atlética de Amateurs, y, como la Universidad, el Casino Español, el Miramar Yacht Club, el Habana Y. Club y el Jaimanitas tienen atletas de calibre que pueden hacer mucho daño en los eventos, los que gustan del deporte deben prepararse a presenciar un fin de competencia interesante, en el que se hará mucho, indiscutiblemente, por la natación.

El primer evento del viernes se ofrecerá a las nueve en punto de la noche. Mañana daremos la lista de contendientes y jueces.

Donovan es un árbitro al que Joe Louis tiene afecto filial

NUNCA CONSIENTE QUE SUS RIVALES SE EXPONGAN MUCHO

Hubieran ocurrido cosas muy interesantes si Dempsey llega a trabajar con Donovan de referée

NUEVA YORK, julio. (Editors Press).—Arthur Donovan es actualmente el árbitro máximo de Nueva York, de la misma manera que lo era Lou Magnolia hace una década. Cada vez que hay un encuentro de importancia, Mr. Donovan es «el tercer hombre en el «ring». Sobre todo cuando boxea Joe Louis, el nombramiento de Donovan no falla. Se dice que el campeón puesto en entredicho por Tony Galento siente ya hacia Arthur afectos filiales.

No es para menos. Porque Donovan, sin salirse de sus deberes, ha contribuído no poco a los éxitos de Joe Louis. Para ello todo lo que ha tenido que hacer es exigir en el cuadrángulo el estricto cumplimiento de las reglas. El campeón del mundo, que es un boxeador de limpieza inmaculada—nos referimos, naturalmente, a su acato de los preceptos establecido—no tiene que temer las filípicas disciplinadoras de Donovan. Sus adversarios, en cambio, sí.

La actuación de Donovan complace a Joe Louis

Sin ir más lejos, mencionaremos lo ocurrido en el reciente encuentro Louis-Galento. Todo el mundo temía que el «challenger» tratara de someter al campeón al tratamiento menos respetuoso que recibiera en su vida. Y entre ese mundo se contaba Donovan, que no estaba dispuesto a consentir que el tabernero de New Jersey incurriera en la desatención a las reglas que se esperaba de él. Para evitarlo Donovan dedicó los cinco minutos anteriores al comienzo de las hostilidades a decirle a Galento hasta «del mal que se iba a morir». La obligación de un árbitro consiste en advertir a ambos gladiadores y no a uno sólo. Pero tal vez porque sabía que Louis no necesitaba de sus advertencias, el «sermón» de Donovan fué íntegro para el italo-americano. Y no hay más remedio que confesar que el árbitro consiguió su propósito, porque Galento hizo el combate más limpio de su vida, entre la sorpresa de todos.

Otro de los motivos que tiene Louis para dedicarle a Donovan su cariño filial, consiste en la diligencia con que da por finalizados sus encuentros. Claro que el gran «referee» no persigue otro propósito que salvar a los adversarios del gladiador mulato de un castigo innecesario. Pero, de todos modos, en el rostro de Louis se retrata el regocijo cada vez que interviene Donovan, da por finalizadas las hostilidades y lo declara vencedor por k. o., técnico .

Si Dempsey hubiera tenido a Donovan como «referee»

Si en otras épocas los árbitros hubieran actuando a la manera que lo hace Donovan, muchos encuentros sensacionales hubieran perdido buena parte de su sabor. Louis no había derribado a Paulino Uzcudun más que una sola vez, cuando intervino el árbitro favorito y dió por finalizada la contienda. Si el mismo procedimiento se hubiera aplicado a los encuentros de Dempsey, Jess Williard hubiera sido declarado vencido en el primer asalto y Firpo no hubiera sobrevivido más allá de unos cuantos segundos.

Carpentier no hubiera recibido tampoco de las manos de Tuney la tremenda batida que sufrió en el Polo Grounds, si Donovan hubiera sido el tercer hombre en el «ring». Porque en un asalto—el décimo si no recordamos mal—el futuro campeón lo derribó no menos de ocho o diez veces. El corajudo Jorge se levantaba tambaleante y seguía combatiendo. Y la campana finalizó el «round» sin que Tunney lograra su propósito.

Cuando Donovan se dejó el humanitarismo en casa

Ahora algunos espectadores , de esos que se dice que apuestan a las peleas, se vuelven muy humanitarios en cuanto un boxeador va a la lona o le hacen una cortada en las cejas. Y en seguida le comienzan a gritar al «referee» para que pare la pelea. Pero cuando se trata de Donovan arbitrando un encuentro de Louis, nadie tiene que gritar. Porque él detiene el combate en cuanto surge la más mínima oportunidad. Teme, a lo que se ve, que un nuevo golpe del campeón pueda enviar a su adversario al otro mundo.

Ese su gran humanitarismo parece que lo había dejado en su casa la noche que Louis combatió con Max Schmeling la primera vez. Porque en esa ocasión permitió que un Joe completamente »groggy» le hiciera frente a su cruel oponente hasta que sus fuerzas lo abandonaron del todo y cayó a la lona hecho un guiñapo humano. Fueron tantos los derechazos que el alemán colocó en la mandíbula del indefenso Louis, que el lado izquierdo de su cara aparecía hinchado hasta dos veces su tamaño normal. Pero Donovan no intervino ni siquiera cuando se lo pedían a gritos los espectadores. A lo que se ve le resultaba duro contribuir con su acto a la primera y aparatosa derrota del gladiador que se creía invencible. Tal vez él mismo no le quería dar crédito a lo que estaban viendo sus ojos.

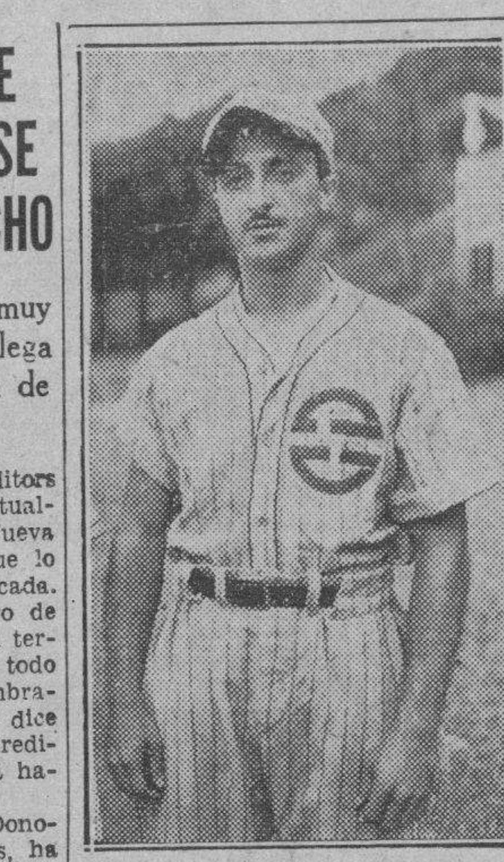

Ernesto Estévez, el popular «Gallego» del Club Cubaneleco, y uno de los buenos puntales que tiene la Selección Cubana de Base-ball Amateur. Esta vez se destaca grandemente en el juego del domingo.

VOLVIO A VENCER EL NEW YORK AL CINCINNATI: 5x4

Los Gigantes siguen resultando los enemigos difíciles de los líderes de la Liga Nacional

CINCINNATI, agosto 1o. (AP.)—El equipo del New York Giants, el único en la Liga que mantiene un margen de triunfos sobre el del Cincinnati Reds, se apuntó hoy una nueva victoria sobre los líderes de la Liga, 5 por 4, en diez innings, para poner fin a la cadena de diez triunfos consecutivos de los Rojos.

Harry Danning singleó en el décimo acto, enviando para home desde segunda a Bill Jurges, para producir la carrera de la victoria, después de haber empujado dos más anteriormente, con un triple, en el sexto. Paul Derringer, estrella del staff del Cincinnati, lanzó todo el juego, siendo el pitcher derrotado. Esta es su quinta derrota contra 14 victorias. El novato Manuel Salvo, que ha ganado dos veces a los Reds, fué sustituído en el sexto por un emergente, y Cliff Melton recibió el crédito del triunfo, después de permitir un jonrón a Berger que empató el score al final del sexto acto.

NEW YORK GIGANTES

	V.	C.	H.	O.	A.	E.
Moore, lf	5	1	2	2	0	0
Jurges, ss	5	2	1	2	2	0
Danning, c	5	1	3	6	0	0
Ott, rf	4	1	1	3	0	0
Bonura, 1b	3	0	2	11	0	0
Demaree, cf	3	0	1	3	0	0
T. Hafey, 3b	3	0	0	1	1	0
O-Dea (1)	1	0	0	0	0	0
Kampouris, 3b	0	0	0	0	0	0
Whitehead, 2b	4	0	1	2	4	0
Salvo, p	1	0	0	0	3	0
Ripple (2)	1	0	0	0	0	0
Melton, p	2	0	0	0	2	0
Totales:	37	5	11	30	12	0

(1)—Bateó por Hafey en el 9o.
(2)—Bateó por Salvo en el 6o.

CINCINNATI

	V.	C.	H.	O.	A.	E.
Werber, 3b	5	0	2	3	3	0
Frey, 2b	3	0	0	1	4	0
Gamble, lf	3	0	0	2	0	0
Bordagaray, lf	2	0	0	0	0	0
McCormick, 1b	5	0	1	7	1	0
Lombardi, c	4	0	1	6	1	0
Berger, cf	3	2	1	3	0	0
Bongiovanni, rf	3	1	2	3	0	0
D. Hafey (1)	1	0	0	0	0	0
Goodman, rf	0	0	0	1	0	0
Myers, ss	3	1	1	2	3	0
Derringer, p	4	0	0	2	1	0
Totales:	36	4	8	30	13	0

(1)—Bateó por Bongiovanni en el noveno inning.

New York . . . . 000 004 000 1—5
Cincinnati . . . 001 201 000 0—4

Empujadores: Danning, 3; Bonura, Demaree, Werber, Berger, Bongiovanni, Myers. Two base hits: Moore, Ott, Bongiovanni. Three base hit: H. Danning. Home run: Berger. Sacrifices: Demaree, Frey. Double plays: Whitehead a Jurges a Bonura; Werber a Frey a McCormick; McCormick a Myers a McCormick. Quedados en bases: New York, 5; Cincinnati, 6. Bases por bolas: Salvo, 2; C. Melton, 1; Derringer, 2. Struck outs: Salvo, 1; Melton, 3; Derringer, 4. Hits: a Salvo, 4 en 5 innings; a Melton, 4 en 5. Passed ball: Danning. Pitcher ganador: Melton. Umpires: Dunn, Pinelli y Reardon. Tiempo: 2:11. Concurrencia: 11,794 personas.

SE ENTRENARA EVU NOVA EN ATLANTIC CITY

ATLANTIC CITY, Agosto 1o. (AP.)— Ray Carlin, manager de Lou Nova, peleador aspirante a la faja mundial de los pesos pesados, dijo hoy que su discípulo abrirá sus cuarteles de entrenamiento en esta ciudad el próximo día 10. Una arena al aire libre, en Garden Pier, a 300 pies sobre el nivel del mar, es el lugar donde el gigante de Alameda realizará su entrenamiento para pelear contra Tony Galento en el stadium municipal de Filadelfia, el día 7 de Septiembre. Carlin dijo que Nova saldría de California en tren, mañana por la tarde, y estaría algunos días en Filadelfia, antes de llegar aquí el día 9.

DE CALLE DERECHA GANARON EGOZCUE Y AZPIRI ANOCHE EL ESTELAR, POR OCHO TANTOS

Hoy no hay función en el Palacio de los Gritos, pero se jugará en la Bombonera. Isasi debutó en la segunda quiniela. Azpiri fué el más distinguido en el triunfo fácil que fué el partido mejor del programa de anoche. Algunos pelotaris han salido de vacaciones. Mañana, buen programa

Por ELADIO SECADES

El frontón hoy inicia el nuevo sistema de reducir tres funciones cada semana. Esta noche recesan los pelotaris del Palacio de los Gritos, pero la afición puede trasladar el equipo de recibir fuertes emociones a la Bombonera, donde se celebrará una velada muy interesante y con el mejor cartel que pudo combinar el intendente Pepe Millán.

En el templo de Concordia, Andrés y Maguregui perdieron de calle un partido que habían ganado hace pocas noches. Las víctimas de entonces y victimarios de ayer, han sido el incomprensible curandero Fidencio y Cerebrina Azpiri. Vimos una primera decena bien nivelada, consumándose el último empate a diez. Después se arrancaron los ganadores y ya no tuvieron en el resto de la ruta otro inconveniente que dos acercamientos del adversario a dos tantos, que ellos pudieron disipar, más por el juego anoche tan brillante de Azpiri, que por el ímpetu unas veces efectivo y negativos otras, del milagrero Egozcue.

El criollo de las piernas kilométricas y el Hércules de Motrico se congelaron en el tanto 22, sin poder seguir adelante.

Azpiri fué, por mucho, el más distinguido. Su juego fué efectivo, bonito, parejo. Como corresponde a un pelotari de los conocimientos de Azpiri, cuando adquiere un poco de confianza y se suelta al peloteo. Egozcue, como casi siempre, tuvo momentos malos y momentos buenos. Egozcue es el jugador que hace y deshace y ayer mismo si Azpiri hubiera cedido un palmo en los momentos críticos, la vuelta se hubiera apoderado del semáforo, porque ya se veía al niño López con la punta de una zapatilla en el alambre y el resto del cuerpo y la canasta mágica en el aire.

Sólo por dos peldaños les ganaron el primer partido Creus e Ibarlucea a Mingo Ugalde y a José María La Paz.

Isasi, el producto de Motrico, debutó en la segunda quiniela. Le tocó el número uno en el sorteo e hizo dos tantos seguidos, ganando sobre el segundo una ovación de todo el público, porque corriendo hacia adelante metió de botecorrido con el revés una derecha cruzada de Guruceaga y enchuló de un buen canastazo. Se ve en Isasi al pelotari joven del que acaso pueda lograrse algo. Todavía está verde. Pero hay margen para esperar algún progreso y es por eso que la empresa le ofrece esta oportunidad en la que el muchacho pondrá todo su entusiasmo. Mañana juega el primer partido.

El estado de Pistón después de la operación de sinusitis, no puede ser más satisfactorio.

Posiblemente mañana abandonará la clínica Cardona y dentro de pocos días saldrá rumbo a San Miguel, donde se unirá a los pelotaris que están allí disfrutando de unas vacaciones. Puede sentirse Pistón enteramente satisfecho, porque las visitas que ha recibido constituyen un record en esa clínica...

La empresa conserva la lista de los jugadores que han pedido descanso y todos serán complacidos, en orden escalonado. Lorenzo y Melin Celaya ya están en San Miguel, mientras el Alcalde de Marquina se ha marchado a San Diego. Segundo habla de pasarse un mes en México cuando termine el contrato que tiene con el Frontón Jai-Alai, que vence el día último del mes actual.

Eguiluz adelanta el estelar de mañana, que es éste: Segundo y Ecenarro, contra Ibarlucea y Uriona. Los aficionados que crean que han puesto el pollo frito en la bandeja, que se detengan a hacer la observación de que Tarzán Ibarlucea está desbordado... Ibarlucea en los últimos partidos ha estado seguro, pegando más que nunca con el revés y con la derecha y también el Moro Uriona usa aho ra las zapatillas que mejor le sirven... No hay cálculo sin respetar esos detalles.

RESULTADO DE LA FUNCION DE ANOCHE

PRIMER PARTIDO	Tantos
Ugalde y La Paz, blancos	23
Creus e Ibarlucea, azules	25

Ganador: AZULES.
PRIMERA QUINIELA:
Ganador: Egozcue.

SEGUNDO PARTIDO:	Tantos
Andrés y Maguregui, blancos	22
Agozcue y Azpiri, azules	30

SEGUNDA QUINIELA:
Ganador: Argárate.

TERCER PARTIDO:	Tantos
Aagárate y Salazar, blancos	25
Guruceaga y Aguirre, azules	30

Ganador: AZULES.

PROGRAMA OFICIAL PARA LA FUNCION DE MAÑANA

PRIMER PARTIDO, a 25 tantos.— Ochoa y Hugues, blancos, contra Creus e Isasi, azules.
A sacar ambos del cuadro 10.
PRIMERA QUINIELA, a 6 tantos.— Ibarlucea III, Emilio, Uriona, Segundo, Azpiri, Ecenarro.
SEGUNDO PARTIDO, a 30 tantos.— Segundo, y Ecenarro, blancos, contra Ibarlucea y Uriona, azules.
A sacar ambos del cuadro 10.
SEGUNDA QUINIELA, a 6 tantos.— Areitio, Vallejo, Trecet, Goitia, Labat e Irigoyen.
TERCER PARTIDO a 30 tantos.— Irigoyen III y Goitia, blancos, contra Labat y Areitio, azules.
A sacar los primeros del cuadro 9 y medio y los siguientes del 10.

PROBABLES PITCHERS PARA LOS JUEGOS DE HOY EN LAS MAYORES

LIGA AMERICANA

Detroit en New York: Rowe (3-9) vs. Donald (12-0).
St. Louis en Washington: Kramer, (7-11) vs. Leonard (10-4).
Cleveland en Boston (2): Hudlin, (7-5) vs. y Harder (5-7) vs. Rich, (4-3) y Wilson (6-6).
Chicago en Filadelfia (2): Dietrich, (6-4) y Rigney (7-5) vs. Ross (2-8) y Nelson (6-3).

LIGA NACIONAL

New York en Cincinnati: Lohrman, (7-8) vs. Thompson (5-1).
Brooklyn en Pittsburgh: Hamlin, (11-8) vs. Bowman (8-5).
Filadelfia en Chicago: Mulcay (5-12) vs. Lee (11-10).
Boston en St. Louis: Turner (3-6) vs. Warneke (9-6); Cooper (6-4).

LARRY FRENCH SE ANOTO SU SEPTIMA VICTORIA: 6 POR 2

NEW YORK, agosto 1. (AP)—Jack Knott, lanzando para nueve hits, obtuvo una victoria de 4-1 sobre los Atléticos, ayer... El Chicago White Sox venció en el game de apertura de la serie a cuatro... Larry Rosenthal anotó las primeras carreras de los vencedores, disparando su tercer jonrón de la temporada con Joe Kuhel en base, en el cuarto acto... Ni un solo filadelfiano llegó a la segunda base hasta el noveno, en que se anotó la única carrera... Los Senadores del Washington batearon 14 hits para ganar ayer... El score fué de 7x5, y en el noveno inning, los Browns anotaron dos carreras, llenaron las bases e hicieron salir del box a Ken Chase... Pero Pete Appleton vino de relevo, y con las carreras del empate y triunfo en las bases, retiró a los dos bateadores que se le enfrentaron para terminar el juego... Tony Giulani, que empujó un triple con las bases llenas, y Buddy Lewis, que empujó otras tres carreras con dos singles, encabezaron el ataque... Berardino bateó tres hits por los Browns... El gordo Fitzsimmons, que no había ganado un juego desde que derrotó al Pittsburgh a mediados de julio, condujo a los Dodgers a la victoria sobre los Piratas, ayer..... Vito Tamulis, sin embargo, tuvo que salir en su auxilio... Walker disparó dos tribeyes en el match.... Curt Davis se apuntó su décima cuarta victoria con el San Luis, venciendo a los Bees del Boston... Johnny Mize conectó dos tribeyes y Pepper Martin y Suart Martin también conectaron hits de tres bases... Los Cardenales batearon en total ocho hits, todos a Danny McFayden, que inició el juego... Larry French, el veterano lanzador que pidió al propietario Wrigley que le dieran más trabajo en el box, fué complacido, hoy, y condujo a los Cubs del Chicago a la victoria frente al equipo del Filadelfia... Dizzy Dean inició el juego, pero salió en el tercer inning, quejándose de dolores en el brazo... Hasta ese momento había permitido dos hits y una carrera... French, que dijo a Wrigley haber caído mal a Gabby Hartnett, por expresar su opinión de que prefería a Gus Mancuso como catcher, dominó a los Phillies en los seis innings restantes, dejándoles en seis hits y una carrera... Esta es su séptima victoria contra cinco derrotas... Wrigley presenció el juego desde un palco, siendo este uno de los pocos matches de la season a que ha asistido... Mancuso fué el receptor de French, hoy, habiendo iniciado el juego con Dean... Antes del juego Hartnett declaró que iba a descansar durante unos días, y dejar el puesto en el plate a Mancuso... Bill Nicholson, ex-outfielder del Chattanooga, de la Asociación del Sur, hizo su debut en la Liga Nacional, disparando un jonrón... Este fué uno de los once hits conectados por el Chicago... El umpire Dick Campbell expulsó del terreno en el quinto inning al manager de los Phillies, Doc Prothre.

LA PELEA DE ARMSTRONG Y AMBERS SE DARA EL DIA 22 EN NUEVA YORK

NUEVA YORK, agosto 1 (AP)— La tantas veces suspendida pelea de Lou Ambers y Henry Armstrong por el campeonato de los pesos ligeros se consideró esta noche una cosa segura, existiendo la posibilidad de que ambos volviesen a encontrarse en el otoño, como welters, por la faja del mundo.

Los dos contendientes, se presentaron hoy acompañados de sus managers en la Comisión de Boxeo del Estado de New York, firmando los contratos correspondientes para enfrentarse el día 22 del presente, en el estadio de los New York Yankees Al mismo tiempo, firmaron para luchar por la faja welter, que está en poder de Armstrong, el día 1 de Noviembre en el Madison Square Garden de New York, siempre que Ambers gane la corona light que perdió hace un año.

Los dos depositaron 2,000 pesos de fianza como garantía de bout otoñal.

Esteban Maciques, la representación cardenense en la serie mundial. Un gran outfielder y uno de los buenos players amateurs cubanos.

AL FIN PERDIO EL ROJO RUFFINC vs. EL DETROIT TIGRES

Desde Junio de 1937 el equipo de los Tigres no podía ganarle al lanzador de los Yanks

NEW YORK, agosto 1o. (AP.)—Guiados por Hank Greenberg, los Tigres del Detroit derrotaron a los Yankees, 5 por 2, terminando el ñequismo de Red Ruffing.

Desde junio 6 de 1937, el lanzador derecho de los Yankees había derrotado a los Tigres en 13 ocasiones consecutivas, y en el match de hoy sólo permitió siete hits, mientras sus compañeros conectaban 12. Pero uno de los hits del Detroit fué el jonrón número 20 de la temporada de Greenberg, con dos compañeros a bordo, en el primer inning. Greenberg también disparó un doblete para anotar por hit de Pinky Higgins, en el tercero. Selkirk conectó su décimo octavo jonrón del año en el segundo inning.

DETROIT

	V.	C.	H.	O.	A.	E.
McCosky, cf	3	1	0	2	0	1
McCoy, 2b	2	0	0	2	6	0
Averill, lf	4	2	1	4	0	0
Greenberg, 1b	4	2	2	9	0	0
Higgins, 3b	3	0	1	0	2	0
Fox, rf	3	0	1	3	0	0
Tebbetts, c	4	0	1	6	0	0
Croucher, ss	4	0	0	1	2	0
Trout, p	3	0	1	0	1	0
McKain, p	0	0	0	0	0	0
Totales:	30	5	7	27	11	1

NEW YORK YANKEES

	V.	C.	H.	O.	A.	E.
Crosetti, ss	4	0	2	2	3	0
Rolfe, 3b	5	0	2	1	1	0
Henrich, rf	5	0	1	1	1	0
DiMaggio, cf	4	1	1	10	0	0
Dickey, c	5	0	1	4	3	0
Selkirk, lf	3	1	1	2	0	0
Gordon, 2b	4	0	2	4	0	0
Dahlgren, 1b	4	0	2	4	0	0
Ruffing, p	4	0	0	0	0	0
Totales:	38	2	12	27	8	0

Anotación por entradas:

Detroit . . . . . 301 001 000—5
New York . . . . 010 000 010—2

Sumario:

Empujadores: Greenberg, 3; Selkirk, Higgins. 2; Dahlgren. Two base hits: Greenberg, Averill, Tebbetts, DiMaggio. Home runs: Greenberg, Selkirk. Sacrifice: Higgins. Double play: McCoy a Croucher a Greenberg. Quedados en bases: New York, 12; Detroit, 3. Bases por bolas: Ruffing, 4; Trout, 3 Struck outs: Ruffing, 3; Trout, 3; McKain, 2. Hits: a Trout, 11 en 8 innings (salió sin outs en el noveno); a McKain, 1 en 1. Pitcher ganador: Trout. Umpires: Rue, Quinn y McGowan. Tiempo: 2:05. Concurrencia: 10,382 espectadores.

ANOTACIONES POR ENTRADAS

LIGA NACIONAL

En San Luis:

		C.	H.	E.
Boston	000 200 010	3	12	1
San Luis	100 030 00x	4	8	2

Baterías: Mac Fayden, Errickson y López; Davis, Shoun y Owen.

En Chicago:

		C.	H.	E
Filadelfia	010 001 000	2	8	1
Chicago	110 310 00x	6	11	1

Baterías: Higbe, Kerksiek y Millies; Dizzy Dean, French y Mancuso. (Home run: Nicholson).

En Pittsburgh:

		C.	H.	E.
Brooklyn	100 031 000	5	10	1
Pittsburgh	200 001 000	3	6	0

Baterías: Fitzsimmons, Tamulis y Phelps; Brown, Klinger y Berres.

LIGA AMERICANA

En Washington:

		C.	H.	E.
San Luis	001 000 202	5	9	1
Washington	120 031 00x	7	14	1

Baterías: Kennedy, Lawson y Glenn; Chase, Appleton y Giuliani.

En Filadelfia:

		C.	H.	E.
Chicago	000 202 000	4	9	1
Filadelfia	000 000 001	1	9	0

Baterías: Knott y Tresh; Potter y F. Hayes.

EL ZURDO TUVO ADEMAS UNA GRAN TARDE AL BATE

En el primer turno los marinos derrotaron al Séptimo en el Stadium de La Tropical

Un pitching brillante de Wenceslao González, unido a un ataque efectivo de 14 hits, dió ayer tarde a la Policía Marítima una victoria de 9x0 sobre el Octavo Regimiento, en el segundo encuentro celebrado en el Stadium de La Tropical, correspondiente al campeonato de las Fuerzas Armadas de la República, después que el conjunto de la Marina de Guerra Constitucional había derrotado a primera hora al team del Séptimo, por anotación de 8x4.

El zurdo lanzador de los marítimos se presentó ayer con buen control, y apoyándose en una temprana delantera que le dieron sus compañeros al anotar tres carreras en los tres primeros actos, lanzó con inspiración, para dejar a sus contrarios en seis hits aislados, dos de los cuales fueron conectados por Sust. Una base por bolas a Sotolongo, dos infield outs, y un hit de Israel Rodríguez, dieron la primera anotación a los vencedores, en el acto de apertura. Dos innings más tarde, en el tercero, el score marcó tres carreras, cuando Wenceslao González y Sotolongo pisaron el home, cuando se ligaron un hit, un error y un passed ball, con dos sacrifices. Y en los innings sexto y séptimo, ligando siete hits, los marítimos aseguraron el triunfo, con 5 carreras más.

Wenceslao González, una de las revelaciones del box en la actual temporada de la Liga de las Fuerzas Armadas, no sólo dominó con excelente control a los players del Octavo, sino que contribuyó en forma a su victoria disparando cinco hits en cinco veces al bate, para tener un día perfecto al bate. Además empujó una carrera y anotó dos de las realizadas por el team. Después del primer inning, en que los pinareños colocaron hombres en primera y tercera, solo un jugador contrario, Comas, pudo llegar a segunda base, en el resto del match. En el séptimo inning, el righfielder de los vencidos conectó un single, y fué a segunda cuando Belito Alvarez fué golpeado por uno de los lanzamientos de Wenceslao. Pero nada aconteció al morir Crespo en fly al left, para cerrar el inning.

Mientras tanto Quesada y Puyans, que actuaron por el Octavo, recibían un castigo de 14 singles, ocho de los cuales fueron conectados a Quira.

Junior.

Los scores:

MARINA

	V.	C.	H.	O.	A.	E.
O. Julién, cf	4	1	1	2	0	0
J. Abreu, 2b	4	0	1	1	6	0
J. Oliveras, ss	5	1	2	2	6	0
M. Veitía, rf	3	0	0	3	0	0
C. Orta, 3b	4	2	2	0	2	0
A. Cortés, c	4	1	1	2	0	0
T. de la Noval, lf	4	1	1	1	0	0
L. Hernández, 1b	3	0	0	15	0	0
L. López, p	4	0	4	0	1	0
Totales	35	8	13	27	15	0

REGIMIENTO No. 7

	V.	C.	H.	O.	A.	E.
C. Morales, ss	5	2	3	2	5	0
C. Ramos, 2b	5	1	2	4	5	0
R. Valdés, cf	3	1	1	2	1	1
G. Toyo, lf	3	0	1	1	0	0
R. Bolaños, rf	4	0	1	3	1	0
P. Triana, 3b	4	0	0	1	3	0
A. Silveira, 1b	3	0	0	11	2	1
A. Montalvo, c	2	0	1	3	0	1
S. Romero, p	2	0	0	0	1	0
J. C. Pérez, p	0	0	0	0	0	0
R. Macurán, c	0	0	0	0	0	1
W. Fernández (1)	1	0	0	0	0	0
H. Rodríguez (2)	1	0	0	0	0	0
Totales	33	4	6	27	18	4

(1) bateó por Silveira en el 9o.
(2) bateó por J. C. Pérez en el 9o.

Anotación por entradas.

Marina . . . . . . 001 021 211—8
Regimiento No. 7. 100 003 000—4

Sumario.

Carreras empujadas: Ramos, Olivares, López 2, Veitía, R. Valdés, Bolaños, Orta 2. Two base hits: Olivares. Three base hits: Morales. Home runs: Orta. Sacrifice hits: R. Valdés, Julién, L. Hernández, Noval, Veitía. Bases robadas: J. Abreu, Orta. Double plays: J. Abreu a Olivares a Hernández, J. Abreu a Hernández; Olivares a Hernández. Struck outs: S. Rivero, 2; L. López 2; J. C. Pérez 1. Bases por bolas: S. Romero 3, L. López 3, J. C. Pérez, 1. Dead balls: López a Macurán. Wilds: J. C. Pérez. Umpires: Maestri, home; J. Ecay, bases. Anotador: Julio Fránquiz. Observaciones: Hits a Romero, 10 en 6 1|3 in. y 25 v.b. Perdió Romero.

POLICIA MARITIMA

	V.	C.	H.	O.	A.	E.
G. Sotolongo, 1b	5	2	2	13	0	0
C. Castillo, ss	5	0	1	0	3	0
A. Vázquez, cf	6	0	1	2	0	0
I. Rodríguez, 3b	3	0	1	2	3	0
P. Sosa, rf	3	1	1	3	0	0
C. Batán, lf	4	0	0	2	0	0
A. Paituvi, 2b	3	2	1	2	2	0
I. Gonzálze, c	5	2	2	3	1	0
W. González, p	5	2	5	0	5	0
Totales	39	9	14	27	14	0

REGIMIENTO No. 8

	V.	C.	H.	O.	A.	E.
J. Cobas, lf	3	0	1	4	1	0
E. Jacobt, 2b	3	0	0	0	3	0
A. Alvarez, cf	1	0	0	3	0	0
A. Crespo, rf	4	0	0	1	0	1
A. González, ss	4	0	0	2	3	2
C. Estrada, 3b	4	0	1	0	3	0
N. Suset, 1b	4	0	2	13	0	0
G. Valdivia, c	3	0	1	2	1	0
R. Quesada, p	2	0	1	0	0	0
F. Correa, 2b	2	0	0	1	2	1
A. Peña, c	1	0	0	1	0	1
J. Puyans, p	2	0	0	0	0	0
P. Pérez (1)	0	0	0	0	0	0
Totales	33	0	6	27	13	5

(1) bateó por Cobas en el 9o.

Anotación por entradas.

P. Marítima . . . . 102 002 301—9
Regimiento No. 8. 000 000 000—0

Sumario.

Carreras empujadas: I. Rodríguez 2; Vázquez, G. Sotolongo, I. González, W. González. Sacrifice hits: I. Rodríguez, Batán. Bases robadas: Sotolongo. Double plays: C. Sotolongo a Correa a Suset. Struck outs: W. González 2; R. Quesada 2; J. Puyans 1. Bases por bolas: W. González 3; R. Quesada 7; J. Puyans 0. Dead bals: González a Alvarez. Passed balls: Valdivia. Umpires: Maestri, home; J. Ecay, bases. Anotador: J. Fránquiz. Observaciones: Hits a Quesada: 8 en 5|3 inn. y 26 b. v. Perdió Quesada.

LOS SEIS DE LA FAMA

Player y Club	J.	V.	C.	H.	Ave.
DiMaggio, Yanks	61	226	50	91	.403
Foxx, Red Sox	84	315	91	114	.362
Arnovich, Phils	89	335	50	118	.352
Bonura, Giants	89	334	61	115	.344
McQuinn, Browns	93	374	67	127	.340
Hassett, Bees	88	349	45	118	.338

M.E.C.D. 2016

ESTUVIERON MUY ANIMADAS LAS ELECCIONES PASADAS EN EL TERMINO DE MANGUITO

Nombres de los delegados que salieron electos por los Partidos Conjunto, el Liberal, Acción Republicana, Nacionalista, etc. De regreso de la Feria de Nueva York

Las Elecciones

Con inusitada animación se llevaron a cabo las elecciones para Delegados Municipales, hecho que nos demuestra las ansias reprimidas que siente el pueblo, por llegar a un período de lo que llamaríamos política normal, ya que desde hace algunos años disfruta la nación de una política agitada, en la que se hace muy difícil hallar el sendero de la propia ideología, cuanto más el de la ideología de un partido.

Esto que naturalmente ocurre por causa del común afán de ser útil a la patria, tiene como es lógico, su período de adaptación que necesariamente ha de ser un tanto turbulento.

Ya hoy, existe en todos los ánimos la certeza de que en muy cercana fecha encontraremos el verdadero sendero de nuestra nacionalidad, y que cada cual ha de tener la anhelada tranquilidad, para pensar u obrar con el verdadero sentimiento del bien común, llegando con ello el bienestar necesario para el mayor desarrollo de todas las actividades de la nación.

Las elecciones del día 23 fueron una muestra de civilidad, en que habiendo acudido a las urnas el ochenta y cinco por ciento de los afiliados, no se registró un solo incidente desagradable en ninguno de los colegios desarrollándose normalmente todos los actos hasta el cierre y escrutinios sin que hubiese ni una alterada protesta ni una simple desavenencia.

Como consecuencia de estas elecciones, fueron designados para Delegados en el barrio de cabecera que son las notas que hoy podemos ofrecer a nuestros lectores, por el C. N. D. Enrique Ramírez Bello, Enrique Ramírez Jr., y Ana Pérez Fernández por el Partido Liberal fueron electos Carlos W. La Rosa, Felix Sardiña, y Antonio Smith.

El Partido Liberal se siente tan unido en este término y con tanta confianza en toda la provincia, que sus líders aseguran que por el decidido apoyo que por los demás municipios se les brinda, tienen como seguro Gobernador de la provincia al señor Carlos W. La Rosa, pero hasta la fecha todos nos conservamos escépticos en cuanto a las profecías por lo tanto hay que ver para creer.

Por Acción Republicana, serán Delegados, Victor G. Valladares Pedroso, Arcadio Borges Pérez y Juan Hernández Camejo. Este partido que nos ofrece los nombres de los Delegados elegidos en el barrio de Dos Hermanos, siendo ellos el Sr. Bienvenido Pérez, José A. Díaz y Aurelio Fernández, tiene gran fe en que ha de triunfar en el futuro, sobre otros partidos que representan mayor fuerza, debido a la honrada organización que existe en sus filas y a la pureza de todos sus actos, y si lo bueno ha de ir siempre a la cabecera, esta piensa alcanzar Acción Republicana, por nuestra parte, como siempre nos agradan los buenos propósitos, si ellos existen en esta agrupación, nos agradaría verla triunfar, pero esperemos.

Los Nacionalistas, que ocupan el cuarto lugar en el número de afiliados, eligieron para Deloegados a los Sres. Sinforiano Rodríguez, Justino Olivera y Anastasio Ventosa.

De este partido se esperan sorpresas, pues sus jefes trabajan sin publicar sus triunfos pero obran con cierta firmeza que nada desagradable puede proporcionarle.

Los Auténticos eligieron a los señores José Marcos Blanco, Alberto Vázquez y Gonzálo Herrera, Realistas a Mario Martínez, Dr. Ricardo Calderín y Cipriano Montalvo.

El A.B.C. a Nelia Rodríguez, Victor Jiménez y a Victor Rodríguez.

Por no haber podido consultar la opinión de sus dirigentes en el término, no podemos ofrecer detalles de los propósitos que abrigan estos tres partidos, por lo que hemos de considerarlos actuando con energía para obtener el puesto que les corresponde, y terminaremos aquí nuestra información política de hoy.

Restablecidas

Después de algunos días de enfermedad en la que se hizo necesaria una intervención quirúrgica, se halla restablecida la señora Angela Amán, de Ramírez.

Que muy pronto se encuentre en completo disfrute de salud, deseamos a la bondadosa señora y su distinguida familia.

Igualmente se halla libre de la dolencia que por unos días la retuvo en el lecho, la apreciable dama señora Juanita Pérez de Abreu, amante esposa del Sr. Agustín Abreu, alto empleado del departamento comercial del central «Por Fuerza».

Sea para ellas, mi enhorabuena.

Regreso.

Después de una temporada en la ciudad de los rascacielos, donde lo llevó el deseo de visitar la Feria Mundial, se hallan de nuevo entre nosotros el estimado Dr. Nicanor Gómez.

Viene el Dr. Gómez admirado de los grandes adelantos que disfrutaremos en el futuro, no en el sentido que comunmente se le da al vocablo futuro, pudiéramos más bien decir mañana, ya que no son utopías sino realidades en pequeño, lo que se admira en la citada exposición de New York

Sólo puede sentirse que tanto adelanto, ha de ser para la mayoría de los humanos, un imposible más, de los muchos que ya existen para los olvidados de la fortuna, pero por los beneficios más o menos accesibles que pudieran representar estas nuevas manifestaciones del ingenio del hombe, bienvenidas sean, y bienvenido sea a estos lares, el estimado doctor Gómez

Envenenada

Momentos antes de ser redactadas las presentes notas, fué conducida al hospital de Colón, la señora Julia González, que con propósitos suicidas, ingirió un tóxico desconocido.

Ignoramos el estado de la señora González.

José CARRIO,
Corresponsal

DEL CENTRAL «ANDREITA»

La Política en la Zona

Desde los últimos días de junio está el campesinado descansando de las latas sufridas por el elemento politiquero, en demanda de afiliaciones, cada uno para su partido.

Durante ese tiempo no cesaron en ofrecimientos, de modo que no se careciera absolutamente de nada, inclusu hasta puestos y botellas en caso del triunfo. Pero esto sólo fué en aquellos días, cuando el campo estaba invadido de aspirantes, para asegurarse un porvenir político, por lo menos hasta otra reorganización; y al terminarse las labores de afiliación, como política al fin, se acabaron los ofrecimientos.

Hoy tenemos los afiliadores, ocupados en discutirse entre ellos los puestos de «delegados», haciendo entre risas y críticas relación de todos aquellos actos más resaltantes del elector campesino que de un modo sincero hizo su afiliación sin interés personal.

Así suele suceder, y nada extraño nos resulta esto, ya que hasta ahora, nuestros campesinos recibieron bien poco beneficio. Al campo le conviene una política efectiva, y de resultados positivos, como la que realiza hoy nuestro Gobierno, por medio de la Secretaría de Agricultura, haciendo llegar hasta el mismo el fruto que fortalece y encauza a la vida sana y progresiva de todo el país.

Luís Ciruta

En la acreditada y benéfica Institución de la Colonia Española de Cienfuegos fué operado hace unos días de un ataque apendicular, nuestro querido sobrino Luís Ciruta, empleado útil y activo en el Ayuntamiento de San Juan de los Yeras.

Hoy ha regresado Luís de Cienfuegos, pues aunque la operación fué bastante lisonjera, hubieron de presentarse complicaciones, motivo éste que lo retuvo varios días en dicha Institución, donde lo atendieron debidamente.

Lleguen estas líneas hasta Luís con nuestro saludo y los mayores deseos de su total restablecimiento.

Juan Falla Gutiérrez

Aun continua enfermo en una clínica de la capital, el Sr. Juan Falla Gutiérrez.

Su prolongada enfermedad ha dado lugar a reacciones de mejoría, sin que ésta haya sido efectiva.

Seguimos deseando su restablecimiento total.

Onomástico.

En días pasados celebró su santo, nuestra querida sobrina y ahijada la señorita Martha Gómez González.

Muchas felicitaciones recibió en su día; unimos la de nosotros,muy cariñosa y sincera.

Julio PEREZ,
Corresponsal.

DESDE TRINIDAD

El Apóstol Santiago

Recordando los años anteriores, pues durante la guerra hispana, solo se verificaban fiestas religiosas, ha conmemorado «La Colonia Española» la fecha gloriosa del Apóstol Santaigo, a la cual atentamente fuimos invitados.

En la iglesia Santísima Trinidad, se celebró misa solemne a las 8 y media. La concurrencia fué numerosa, asistiendo autoridades de distintos ramos. El padre Fabián Encina, en su plática alusiva al acto, estuvo a brillante altura. La mayoría de los asistentes pasaron al edificio social, terminada la ceremonia, siendo obsequiada con dulces y un ponche. Se brindó por la cordialidad de Cuba y España, pronunciándose frases de cariño para los cubanos. Con un ¡Viva España! a Franco y a Cuba terminó esta parte del programa, dejando oir la música los himnos nacionales.

Una matinée dedicada a los niños, se ofreció a las dos p. m. reinando la alegría más completa.

Finalmente se efectuó un animado baile, en horas de la noche.

La directiva como siempre obsequiosa, se multiplicó en atenciones. Por ausencia del Presidente, don Manuel Iturralde, que guarda luto reciente, lo sustituyó el vice señor Benjamín Diego.

J. F. G.
Corresponsal

NOTAS DE MANACAS

La Convención Nacional de Periodistas

Sin duda alguna habrá de constituir un éxito notable, la segunda Convención de Periodistas del Interior, que esta vez tendrá por sede la encantadora ciudad yumurina, la Atenas de Cuba.

En Matanzas pues, será este acontecimiento trascendental para todos los periodistas del interior, que lucharán denonadamente, por conseguir su definitiva unión.

Nuestro incansable compañero, el batallador Orestes Carballo, Director de nuestro colega «La Razón», de Punta Alegre, pretende que esta magna convención sea un acto de verdadera solidaridad de todos los que en la prensa laboramos.

Todos sin excepción, debemos prestar nuestro aporte a esta convención, concurriendo a ella, y dando nuestros mejores esfuerzos por su completo triunfo.

Estamos esperando programas, que rogamos a los compañeros de Matanzas nos envíen, y seguiremos informando sobre este asunto de tantísimo importancia.

Enferma

De algún cuidado está la distinguida señora Lucía Valdés de Izquierdo, muy querida profesora de instrucción pública de este pueblo.

Según se nos dice, dentro de su estado ha observado una gran mejoría de lo cual nos alegramos profundamente, haciendo votos por su restablecimiento completo.

Los trabajos en nuestro pueblo

En el plan comprendido para combatir el desempleo, Manacas tuvo alguna participación, pues desde hace días, con entusiasmo digno de loa, teniendo en cuenta los escasos recursos conque se cuenta, se ha comenzado a arreglar un poco nuestras calles, tan necesitadas de ello. Se ha procedido a efectuar el arreglo de varias ya, reinando mucha animación por estos trabajos, que vienen a aliviar un tanto, el estado de miseria que reina, con motivo del tiempo muerto.

Las obras están teniendo feliz culminación, con el concurso del Consejo Corporativo de Asistencia Pública, bajo la acertada dirección del señor Salazar.

Esta iniciativa es de aplaudir, ya que Manacas abandonada siempre parece que ahora, entrará en vías de cierta prosperidad, ya que, por lo pronto, varios padres de familia, encuentran su sustento en esos trabajos.

Agradable fiesta

Tuvo efecto, en la finca del distinguido hombre de negocios Enrique Fagina, para festejar cordialmente, al inteligente estudiante Paquito Alvarez, hijo bien querido de nuestro buen amigo, el cumplido caballero Francisco Alvarez.

Paquito obtuvo brillantísimas notas en sus exámenes, motivos por el cual se le ofreció el almuerzo homenaje, que resultó lucidísimo, a la altura del siempre espléndido Enrique Fagina.

Felicitamos cariñosamente al estudioso niño y a sus padres.

Salvador Fernández,

CAMAGÜEYANAS

Las comidas del Riverside

Lugar de cita elegante de la mejor sociedad camagüeyana están resultando las comidas bailables que los sábados y domingos celebra este bien montado restaurant situado junto al Puente de la Caridad y aledaño al manso «Hatibonico».

Lugar encantador digno de mejor atención de la Sanidad y Obras Públicas. Con un poco de limpieza y cuidado por los jefes de estos departamentos en esta ciudad, podríase hacer de aquel lugar un rincón agradable y embellecedor.

El propietario de ese establecimiento trata cada día de darle a aquel lugar un aspecto agradable adornando sus salones y terraza pero sus marcos son deslucientes y su fondo oscuro...

Pero, este detalle, que cito solo con la intención de mover el interés de los que pueden limpiar aquel lugar, cruce obligado de todo forastero, no es obstáculo para que todos los finales de semana, se vea concurridísima de bellas damas y distinguidos caballeros, ávidos de pasar, siquiera esas dos noches, reunidos al rededor de mesa elegante, exquisita «cocina» y danzando a los acordes rítmicos de la dulce música cubana.

Son noches agradabilísimas donde lo más prestigioso de esta sociedad se reune para pasar varias horas agradables en la fresca, alegre y elegante terraza del Riverside.

Mi espacio no me permite hacer una relación de la distinguida concurrencia que esas noches llena esa terraza de moda, sólo baste dar una idea del resultado de esas comidas, saber que cuanto vale y brilla en el gran mundo social y elegante de Camagüey, allí se dá cita para pasar esas dos noches de alta sociedad, distinción y buen gusto.

En el Conservatorio de Música «Camagüey»

El lunes quince comenzaron los exámenes de fin de curso en este Conservatorio, dirigido por el distinguido profesor Luis Aguirre.

Toda la semana duraron estos exámenes públicos, para que todas las personas amantes de progreso artístico y cultural de Camagüey pudieran apreciar los esfuerzos del grupo de competentes profesores que, con su director a la cabeza, se esfuerzan en hacer de sus discípulos, preparados maestros de música.

Oportunamente tendremos el gusto de dar cuenta del resultado de estos exámenes.

En el Conservatorio «Peyrellade»

También esta prestigiosa institución dirigida por la distinguida señorita Helvia Montt, ha celebrado exámenes con resultado muy satisfactorio ya que todos sus alumnos obtuvieron las mejores calificaciones siendo muy aplaudidos y felicitados por el tribunal.

Ante ese mismo tribunal se examinaron varios estudiantes del «Colegio Pinsón» que son alumnos de la inteligente profesora señorita Montt. Todos hicieron brillantes exámenes obteniendo altas notas y la felicitación del tribunal por sus aplicaciones y magnífica ejecución.

Felicitamos a todos los alumnos por sus resonantes triunfos y reciba la distinguida profesora señorita Helvia Montt nuestra sincera congratulación.

El señor Claudio López Fuentes

Este antiguo vecino de Camagüey, ha fallecido.

El señor Claudio López Fuentes era uno de los socios fundadores del Centro de la Colonia Española de esta ciudad y actuamente ocupaba el cargo de secretario de la Sección de Beneficencia.

En Camagüeq, donde habíase radicado desde muy joven, después de la llegada de su patria, había fundado un respetable hogar cubano muy estimado en esta sociedad.

La colonia española pierde un entusiasta miembro, esta sociedad un caballero ejemplar y su amante familia un padre cariñoso y bueno.

Llegue hasta sus deudos todos, nuestra sentida condolencia.

Homenaje al doctor Martínez de la Cruz

En los salones del Círculo de Profesionales de esta Ciudad, le fué ofrecido un merecido y cálido homenaje de simpatía y afecto al eminente médico doctor Francisco Martínez de la Cruz.

Este acto de congratulación al inteligente galeno, tuvo por motivo el haber sido designado Miembro de la Academia de Cociencia de la Habana.

Resultó este gesto simpático de compañerismo, un lucido acto social donde oradores de fácil palabra dieron a conocer los méritos del doctor Martínez de la Cruz y cuánto vale la alta distinción de la Academia de Ciencias al designarlo uno de sus componentes.

Felicitamos al estudioso médico por su merecido triunfo.

Tranquilino Pérez Miranda

Con las más altas calificaciones ha hecho sus exámenes de las últimas asignaturas de Segunda Enseñanza, obteniendo su título de Bachiller en Ciencias y Letras este distinguido joven hijo del estimado amigo señor Abelardo Pérez, muy activo y competente Presidente de la Junta de Maternidad de Camagüey.

Felicitamos al joven Pérez Miranda por su triunfo estudiantil y le deseamos grandes éxitos en sus nuevos estudios en la Universidad Nacional para donde partirá tan pronto se abra el nuevo curso.

Y al amigo Pérez, que tanto ha trabajado porque fuera una realidad, (como ya lo es, puesto que han empezado los trabajos), la construcción del Hospital de Maternidad de Camagüey, llegue mi enhorabuena.

Rumbo a la Capital

Partieron esta semana los distinguidos esposos, la bella señora Conchita Quesada de Cabezas y Florentino Cabezas, activo y muy acreditado comerciante de esta plaza.

Propónense disfrutar de una corta temporada de placer por aquellas playas alegres y elegantes, donde el amigo Florentino descansará algo del duro trabajo al frente de su gran establecimiento de víveres. Aunque como siempre, aprovechando su estancia en la urbe capitalina, resolverá algunos asuntos relacionados con su popular casa.

Al despedir a tan distinguido matrimonio, pláceme hacerle llegar hasta su residencia provisional habanera, mis mejores deseos de que pase unos alegres días de placer.

El Sr. Eutiquio Goicochea

Para la hermosa y elegante playa de Varadero ha partido este estimado de su elegante y bella esposa.

El señor Goicochea dueño de una de las más importantes casas comerciales en el giro de farmacia de esta ciudad, goza en Camagüey de una muy merecida estimación por sus grandes prendas personales y es miembro distinguido de la alta sociedad camagüeyana.

El distinguido matrimonio Goicochea propónese pasar el verano en aquela playa que cada día está ganando en comodidades y selecta concurrencia.

Lleguen hasta el amigo Goicochea y su bella esposa, los sinceros deseos porque pasen unos alegres días.

De Temporada

Rumbo a la norteña ciudad de Nuevitas, con ánimo de pasar la temporada veraneando en aquellas playas, partió el distinguido matrimonio Esperanza Quesada de Antón y Cristino Antón, acompañado de sus hijos la bella damita Mercedes y Cristinito y Urbano.

Al despedirlo cordialmente, deseo que pasen una feliz y alegre temporada vedaniega.

Y mi última nota

Para dar la triste noticia del accidente sufrido por el joven Jorge Salcedo. El domingo cuando se disponía pasar un día de playa en Nuevitas, junto con otros amigos, hubo de volcarse el camión donde iban teniendo la desgracia de que se lesionara en un pie y fué necesario llegar a la amputación ante mayor peligro.

Lamentamos muy sinceramente este percance y hacemos votos por el pronto restablecimiento del joven Salcedo.

Ernesto R. Hernández,
Corresponsal.

DE CONSOLACION DEL NORTE

Del Juzgado Correccional

Gracias a la amabilidad de nuestro estimado amigo Agustininito del Collado y Chirino, siempre tan complaciente con la prensa, podemos ofrecer hoy al lector una relación de los delitos y faltas que han sido sancionados en nuestro Juzgado Correccional, pues durante ese lapso de tiempo no nos fué posible hacer nuestra visita, como acostumbramos, al pequeño tribunal que administra judicialmente el doctor René Martínez. Gracias mil al competente secretario judicial y dilecto amigo señor del Collado Chirino.

He aquí la relación de los que han incurrido en las sanciones que preceptúa el nuevo Código de Defensa Social:

María Díaz Hernández y María Blanco sin otros apellidos, fueron condenadas a veintinco y veinte días, respectivamente, de prisión menor, por el delito de lesiones, comprendido en el apartado C, del Art. 446 del Código de Defensa Social.

Estas dos féminas, que de tales tienen poco y de diplomáticas mucho menos, no anduvieron creyendo que de la discusión sale la luz, y se arremetieron a mordiscos, patadas y «piñazos», quizá más que por sostener sus puntos de vista disimiles, po rdemostrar ante el sexo feo que la mujer está, ¡hasta en eso!, en condiciones de defender a trompadas lo que cree es su derecho o realmente lo es, y, por lo tanto, igualada en todo al varón, que hace siglos creía que la mejor parte del género humano tenía sólo por misión en este pícaro mundo repasar los calcetines del marido y cantar una canción de cuna ante la idem del inocente chiquitín que no se dormía, no obstante la monotonía del canto y los deseos de la madre por que Morfeo cerrara por unas horas apellos ojitos rebeldes al sueño, que resistan, también, el opiáceo efecto de uno de esos «Ros-Ros» infantiles que son más soporíferos que un discurso comunista o una declaración amorosa de colegial.

Demostrada la igualdad de la mujer en ese terreno de la violencia, sólo nos queda preguntar: ¿Qué se hizo de aquella fémina, toda dulzura, que cronistas sociales y poetas titulaban el sexo débil? ¡Sexo débil un sexo que dirime sus diferencias a mojicones! ¡¡«Pal gato!!

Tócale el turno en esta iconografía de pequeños delitos que se sancionan en e ltribunal popular, a Juan Ramón Dovale, alias «Nene» Dovale. Este individuo, «guapo» de los que nopierde una pelea, pues las «casa» bien, riñó con el menor Adalberto Capita. Ganó la riña, desde luego, pero el doctor René Martínez, nuestro recto e imparcial Juez Correccional, actuando de árbitro, le «desconfllautó» el triunfo, al condenarlo a cuarenta días de arresto, por un delito de lesiones comprendido e nel apartado B del Art. 446 del Código de Defensa Social.

Juan Ramón, si quieres reñir en lo sucesivo, busca un adulto para el «toxin». Los menores, por mal aducados que sean, son eso: menores; menores que no deben pelear hasta que les llegue la edad de defender a tiros y machetazos a un candidato que vaya a hacer la felicidad de este pueblo que tiene tantos dispuestos a luchar por su ventura y progreso.

Por el delito de amenazas comprendido en el apartado A, artículo 190 del Código de Defensa Social, fué sancionado con diez días de arresto Hilario Arzola.

Le pena mínima, homeopática, infinisetimal con que un juez tan psicólogo y comprensivo como el doctor René Martínez, sancionó a «Lalo» Arzola que está diciendo bien a las claras que no tomó en consideración las verbales amenazas de qu efué objeto el amenazado, que se las creyeron música celestial.

Mira, Arzola, y sigue mi consejo: déjate de amenazas que nadie toma en consideración hasta que se verifican. Ya nadie aquí le tiene miedo a nada ni a nadie. ¿A qué, pues, esas amenazas de que nadie hace caso?

Comporace ante nosotros Juan Acosta Castane, condenado a dos cuotas de cincuenta centavos por Contravención Administrativa, comprendida en el inciso 3 del Artículo 578 del tantas veces citado Código de Defensa Social.

El señor Secretario del Juzgado, nuestro buen amigo, no nos dice si el sancionado por Contravención Administrativa cae de lleno en el delito de contravención administrativa de bienes del Estado, la Provincia o el Municipio, y, por ende, incurre en un delito mayor que si lo cometiera contar entidades particulares.

Si su delito contra el Estado, la Provincia o el Municipio, ¡Ojalá no pueda ir a Miami a curarse la deabetes!

Por el delito de estafa fué condenado a cuatro meses de arresto al señor Pedro Díaz Maquiera, que se comió una lechona que no pagó, salsa que está probada como la mejor de las salsas, ya que comer de gratis e salgo que incita el apetito de los que no creen en el precepto bíblico: «Ganarás el pan con el sudor de tu frente».

Por «Contravención del Orden Público», delito comprendido en los apartados B y C del Art. 446 del Código de Defensa Social en correlación con el 571, los ciudadanos Isidro Rodríguez Jiménez, Juan Ramón García Cruz, y otros, a la pena de sesenta días de arresto menor.

Diligencias sumarias se instruyen por el delito de lesiones graves al menor Enrique García Medina, cuyo autor se ignora.

Diligencias sumarias se instruyen también por robo en casa habitada, hecho ocurrido en el establecimiento comercial de los señores Manuely López Cruells y Hermanos, vecinos del barrio de Río Blanco.

Sánchez,
Corresponsal.

CAPTURADO UN ANORMAL QUE HABIA COMETIDO NUMEROSOS ROBOS EN TODA UNA ZONA

Nuestro corresponsal en Consolación del Norte, en una extensa crónica, relata que los vecinos creían que era un duende y resultó ser un jovenzuelo desequilibrado

Un Buen Servicio

En el cerdano barrio de Río Blanco se venían realizando desde hace dos meses delitos contra la propiedad, que siempre quedaban sin sanción porque el autor de esas depredaciones era invisible, impalpable e «indetenible» como un Arsenio Lupín campesino.

Pequeños robos y hurtos de ruedas de cigarros en minúsculos comercios, sustracciones de disímiles objetos y artículos de primera necesidad; quincallería de doublé, sustraída en los comercios de pequeña escala; robos descuideros en modestas y casi misérrimas casas de campesinos constituían el record de este pobre caco al por menor. No realizó un hurto o un robo que merecería la reprobable dignidad de ser sustanciado en la Audiencia Provincial, pues, repetimos, sus aspiraciones latrocinias jamás llegaron al robo con violencia ni al montante de cincuenta pesos que preceptúan nuestras leyes para que un delito contra la propiedad se sustancie en el alto tribunal que antes hemos citado.

Pero la alarma, la alarma que aumentan los «alarmistas», crecía en aquella barriada como crecen las noticias buenas o malas en los lugares en que, por no haver grandes distracciones la imaginación criolla hace de las suyas y la imaginación popular, por no ser menos, da importancia de espía internacional o sustractor de valores bancarios al pobre ladronzuelo que se conforma con unas cuantas pesetas o unos objetos y artículos que no tenían uso en su vida de vagabundo y eterno infeliz obligado a eludir a los agentes del orden.

¡Que tiene un narcótico que duerme... hasta a un político!, que hasta ahora han sido los que han «dormido» a los demás. ¡Que tiene pacto con Satanás! ¡Que los que lo detengan tienen que ser hombres no humanos, pues tiene la protección de los «quiquiribús» — seres legendarios que existen en nuestros montes, según la creencia popular, pero de los cuales y esto nos obliga a creer que no existen, no hemos visto ni una afiliación en las muchas que se han hecho por los distintos partidos, todos, que se han ««sobregirado». ¡Que es invisible como un deudor el sábado, como una suegra en el onomástico de su yerno, como el diablo en la iglesia, como un borracho en una piscina. Todos estos comentarios, algunos con la aseveración de los propagadores de la «bola» de haber visto y haber hablado con el autor de esos continuados robos, eran la comidilla, el tópico de actualidad y motivo en casas particulares, bodegas y otros lugares de reunión.

Un ladrón que no se detiene, un caco invisible, un depredador que tiene el don de, como Dios, estar en todas partes y que no se sepa dónde está, pues el Supremo Hacedor, aunque no lo vemos, sabemos los creyentes dónde está. Un ladrón, en fin, que es sombra, duende, gnomo, ser innatural que se materializa solamente cuando roba frazadas para cobijarse del frío y alimentos para responder a la fisiológica necesidad de llenar el estómago.

Un ladrón, un ladronzuelo, mejor dicho, que roba chucherías, que tendrá el instinto del robo, que roba instintivamente, tenía alarmada esta barriada de Río Blanco donde el derecho a la propiedad es tan sagrado, tan respetado por esta colectividad que, sin códigos, respeta y sabe que tiene que respetar la propiedad de los demás, por ser de los otros, es detenido por una pareja del Ejército Constitucional.

La vuelta a la confianza, al vivir ciudadano sin alarmas, sin cuentos terroríficos que alejan el sueño de las abuelas aficionadas a consejas y leyendas, se la debemos a los Guardias Rurales Jacinto Padrón y Manuel Muñoz, dos miembros de nuestro Ejército Constitucional que detuvieron e hicieron tangible, visible y humano al pequeño caco que fué la alarma y el terror de esta barriada de Río Blanco. Jacinto Padrón y Manuel Muñoz, después de largos días de búsqueda, detuvieron en la finca «Boqueroes», barrio de San Diego de los Baños, al ladrón que tenía pactos con el diablo, que era invisible, que, según la creencia del pueblo, jamás comparecería ante un tribunal de justicia. Demostraron esos dos guardadores del orden que no hay invisibles, delincuentes inmunes por pactos con el diablo, seres que estén exentos de las sanciones de la ley humana como no lo están de la divina.

Por ello merecen una felicitación de este barrio de Río Blanco, como tenemos el gusto de hacer llegar hasta ellos; en nombre de estos vecinos su agradecimiento más sincero. Jacinto Padrón y Manuel Muñoz, dos guardadores del orden, merecen el agradecimiento de un barrio que vivió horas de alarma a causa de las depredaciones que cometió un infeliz joven que más merece una clínica de enfermedades mentales que la rigurosa prisión en que haya de pagar delitos que quizás son hijos de su anormalidad cerebral. Ese pobre joven, cuyo nombre no queremos decir, ya que es hijo de una familia honrada y de un padre que sólo buenos ejemplos le dió, es más bien un anormal que un criminal. Por eso nuestra transgresión periodística de suprimir el nombre.

Pero, por sobre estas consideraciones de amistad y humanidad, está el agradecimiento que Río Blanco debe a los Guardias Padrón y Muñoz por la captura de un delincuente que había llevado la alarma a aquel barrio.

Ocho Delitos de Robo

Ante el Juzgado Correccional tendrá que responder este infeliz joven que, repetimos, es un anormal que más merece una clínica de enfermedades mentales que una prisión, de ocho delitos de robo en casa habitada.

Desde luego que un Juez tan psicólogo como el Dr. René Martínez ha de comprender que el acusado es un anormal que casi es irresponsable de sus actos delictuosos. Si lo condena, será una condena tan justa como todas las que dicta el Dr. Martínez representación de la justicia plena y magistrado que sólo es juez que aplica la inflexible ley.

Enfermita

Nuestros estimados amigos señores Isolina Pi y Luís Acebal pasan por la pena de tener enferma a su pequeña hijita Luisa, habiendo motivado la dolencia su viaje a la capital de la República para consultarla con un especialista.

Mucho nos alegraría poder informar muy en breve que la pequeña amiguita ha retornado a nuestro pueblo completamente restablecida.

Causas por Infracción Electoral

Se nos informa que en nuestro Juzgado municipal se sustanciarán muy en breve diversas causas por infracción de la Ley Electoral vigente.

Consiste esa infracción en duplicidad de inscripción y otros delitos análogos que hás de una vez llevaron al banquillo de los acusados a infelices que por complacencia firmaron documentos cuyo valor desconocían.

Ahora que, desde luego, en ese delito que comete el analfabeto o torpe campesino se debiera exigir responsabilidad al agente electoral que inscribe una, dos o tres veces al que ya inscripto está.

De Regreso

Después de varios días de ausencia de este pueblo, regresa a la Tenencia de su mando el teniente Sr. Luis Miló, ausente por motivo de la operación quirúrgica a que fué sometido su señora esposa.

Bienvenido el caballeroso oficial.

SANCHEZ,
Corresponsal.

NOTAS DE CALIMETE

Brillantes exámenes

Con las más altas notas en las asignaturas de Dibujo, Inglés, Lectura, Geografía, Aritmética, Historia y Caligrafía, ha terminado el quinto grado, la distinguida alumna señorita Lourdes Maristany Torres, quedando por lo tanto capacitada para su ingreso en el Bachillerato el próximo curso.

Con ese motivo la llegada de la estudiosa señorita acompañada del Diploma expedido por el muy acreditado colegio «Arturo Echemendía» de la Atenas de Cuba, fué suficiente para que tanto Lourdes, como sus queridos padres, recibieran múltiples felicitaciones, por la terminación de los primeros estudios de la sobresaliente señorita. Unome al júbilo que reina en el venturoso hogar de los mencionados esposos Maristany-Torres.

Modesto Perales

En estos días, gracias a la amabilidad y cortesía de mi buen amigo Luis Jurik del comercio de esta localidad, tuve el honor de recibir la visita del señor Modesto Perales, compañero en el periodismo, que representa al Decano, en el pueblo de Aguada de Pasajeros y miembro distinguido de los Caballeros Católicos de Colón.

Reciba el dilecto camarada mi reconocimiento por las líneas que me dedica con motivo de su breve visita e ésta, su casa.

Actividades políticas

Ultimamente he recibido el número total de afiliados correspondientes a cada partido.

Conjunto: 2.587. Acción Republicana: 1871. Liberal: 1.605. Unión Nacionalista: 910. P. R. Auténtico: 617. P. R. (Realista): 496. A. B. C.: 296. Unión Revolucionaria: 144. Demócrata Republicano; 53. Agrario Nacional: 27.

El señor Fidel Barreto

Estuvo en esta localidad en unión de su distinguida señora el señor Fidel Barreto, Representante por nuestra provincia para dirigir personalmente todo cuanto se relacione con la labor política del día 23.

Reciba el distinguido amigo y su respetable esposa mi saludo cordial, con mis votos por que el triunfo le acompañe en sus actividades.

El doctor Gómez

De sus cortas vacaciones regresó de los Estados Unidos, el querido amigo doctor Nicanor Gómez de Armas, muy estimado en nuestra sociedad. Su rápido descanso le proporcionó la satisfacción de ser acompañado por su hijo el doctor Mario Gómez, recorriendo ambos algunas poblaciones de aquella nación y la «Feria Mundial» americana. Reciban los amigos indicados mi saludo de bienvenida.

Dr. GARCIA.

SOCIALES DE EL PERICO

Mi agradecimiento

Pláceme enviárselo encarecidamente a cuantas personas me testimoniaron su cordial afecto y simpatías, el pasado día 16, festividad de Nuestra Señora del Carmen, con motivo de mi onomástico.

Reciban todos mis cumplidas gracias.

Gratos visitantes

Procedentes de la buena sociedad de Amarillas, fueron huéspedes de nuestro hogar la semana pasada, las estimadas y gentiles amigas señora Dolores Fernández viuda de Fernández y señorita Elena Fernández, esta última concejal del Municipio de Manguito y muy querida en El Perico, donde ha sabido captarse hondos afectos con su delicado trato en las distintas ocasiones que ha disfrutado agradables temporadas entre nosotros.

Al despedirlas formulamos un deseo: que pronto podamos verlas de nuevo alegrando nuestros salones.

Nuevo amigo

Mediante previa presentación que nos hizo el doctor Julio H. Acosta, activo corresponsal del DIARIO DE LA MARINA en esta localidad, hemos tenido el gusto de sumar a la lista de nuestras amistades, un nuevo nombre: el del simpático joven César Santamarina, perteneciente a antigua y distinguida familia que residió en este pueblo durante mucho tiempo.

César, que es un consagrado al divino arte de Chopín, Beethoven, Mozart y Listz, ocupó nuestro piano, deleitándonos con varias piezas de música clásica y con sus propias composiciones, de verdadero valor artístico.

Le reiteramos con estas líneas el testimonio de nuestra admiración y afecto.

Simpática boda

Ante el doctor Felipe Díaz, abogado y notario público de este pueblo, contrajeron matrimonio recientemente, los distingpidos jóvenes Hayú Castro Ibarra, culta profesora de Instrucción Pública y Justiniano Delgado, de la buena sociedad del central España.

Hacemos fervientes votos por la felicidad de los nuevos cónyuges.

Necrología

A avanzada edad entrego su alma al Creador, la respetable señora Luisa Landín viuda de Rodríguez, sin que pudieran variar los designios del Destino los tenaces esfuerzos de la ciencia ni los cariñosos cuidados de sus hijos, que durante la penosa enfermedad que aquejó a la autora de sus días, no se separaron de su lecho.

Como una prueba inequívoca del afecto que disfrutaba la extinta y de la consideración que se le guarda a sus deudos, todas las clases sociales de nuestra población concurrieron al sepelio, que resultó una verdadera manifestación de duelo.

Descanse en paz la desaparecida y reciban sus familiares todos la expresión de mi sincera condolencia.

Carmina Tintorer,
Cronista.

DEL CENTRAL «ADELAIDA»

Banquete-Homenaje de despedida al señor Miguel Cervera Falla

Brillante, magnífico, resultó el banquete homenaje ofrecido en la noche del día 22 al administrador de este Central, señor Miguel Cervera Falla.

Sus empleados y amigos en general quisieron rendirle este homenaje con motivo de su traslado para la Capital de la República con el cargo de administrador general de la Compañía Azucarera Adelaida S. A.

A este ágape asistieron más de 300 comensales, representaciones de todas las clases sociales y económicas de este Término, demostrando así las simpatías y afectos con que cuenta el festejado que ha residido en este lugar por espacio de veinte años.

Hicieron uso de la palabra los señores Agustín López, Crescencio Cerezo, doctor Antonio Leiseca, Armando Ledón, Miguel Jorrín, Champito Hortal, José Ugalde, siendo acogidos sus discursos con nutridos aplausos.

En nombre del homenajeado habló de manera brillante el doctor Pardo, dando las gracias a quienes allí habían concurrido a rendirle homenaje.

Y por último, el señor Clandio Moreira, antiguo empleado de esta Compañía, con palabras sentidas y elocuentes, le hizo entrega de un precioso llavero de oro y platino, obsequio de los empleados y amigos del señor Migel Cervera Falla.

¡Felicidades en el alto cargo que ocupará en la Compañía Azucarera Adelaida S. A., le deseamos!

Embarcaron

Para la ciudad de la Habana, donde fijarán su residencia, partió el señor Miguel Cervera, Administrador de este Central, acompañado de su gentil esposa señora Exilda Consuegra de Cervera y sus pequeños hijos.

¡Felicidades!

A. M. de Collado,
Cronista-Corresponsal.

NOTAS DE GUANE

El P. Torrebaja

Ya está de nuevo entre nosotros el padre Trinidad Ma. Torrebaja, Párroco de Guane, que con notas brillantes cursa las carreras de Derecho y Filosofía en la Universidad de la Habana.

Felicidades por sus triunfos.

De paso

Pasa una temporada en este pueblo el simpático joven Mario Vega, es huésped del Padre Torrebaja.

Le deseamos unas vacaciones gratas.

La Virgen de las Nieves

El día 26, dió comienzo la novena a la Virgen de las Nieves, que con tanta devoción se venera en este término.

Los días cuatro y cinco habrá grandes fiestas en nuestra iglesia. Las devotas de la Virgen que deseen cooperar, pueden enviar sus lismosnas a la que suscribe; la madre de Dios las bendicirá y nosotros se las agradeceremos.

Sociedad Unión Club

Esta simpática sociedad prepara un gran baile para el día 5. Será de traje.

Mucho embullo reina para este acontecimiento social.

Grata visita

El doctor Elpidio J. Pérez Inspector Provincial nos ha visitado acompañado de su bella esposa.

Siempre dedica el doctor Pérez un día para sus amistades de este pueblo.

Boda

Para el día 5 de agosto está anunciada la boda de la linda señorita Enriqueta Fernández Prieto con el correcto joven José A. Barquín y de Cárdenas.

La ceremonia religiosa se celebrará en nuestra parroquia a las doce del día.

Nuevo graduado

Mis parabienes para el nuevo doctor en Cirugía Dental David Páez y para mi primo el estudioso joven Antonio Lamar Parra que ha terminado el Bachillerato y se propone estudiar medicina.

Los felicito con afecto.

El cine Dalia

Pornto se exhibirá la gran película «La vuelta del risueñor» por Grace Moore.

Este simpático coliseo, ha ampliado su sala, ofreciendo a sus espectadores comodidades y ventilación.

María Cristina PARRA
Cronista Social

DE JAGUEY GRANDE

Nota de dolor

El día 18 de julio falleció en esta ciudad, después de algunas semanas de cruel sufrimiento, la señora Felicia Sotolongo de Oves, profesora de Instrucción Pública y perteneciente a una distinguida y apreciada familia jagüeyense, con la que me unen lazos de sincero afecto. Su sepelio, verificado el miércoles 19, constituyó una verdadera manifestación de duelo, estando representados todos los sectores sociales de Jagüey Grande, especialmente el magisterio al que pertenecía la extinta.

El Dr. Antonio Pino, Superintendente Provincial de Escuelas, se hizo representar en este acto luctuoso, por el Dr. Jorge Reyes, Presidente de la Junta de Educación.

El viudo señor Ricardo Oves, su hijita Brunilda y sus hermanos María Mercedes, María Antonio, Ricardo, José Hipólito; sus hermanos políticos Eduardo Lorences, Julia Gómez de Sotolongo, Faustino y María Oves, están recibiendo constantes pruebas de cuanto la sociedad jagüeyense lamenta la pérdida irreparable que ellos han sufrido, y a esa prueba de justa condolencia se une la del cronista, sinceramente sentida.

Numerosas fueron las ofrendas florales dedicadas a la señora Felicia Sotolongo, y entre ellas, una muy expresiva de los maestros de Jagüey Grande.

Cuando redacto estas cuartillas me llega la fatal noticia de que la señora Juana García, esposa del señor José Hipólito Sotolongo, Segundo Jefe de Máquinas del Central San Germán, y hermano de la señora Felicia Sotolongo, fué sometida a una difícil intervención quirúrgica, en una clínica de Holguín, falleciendo pocas horas después. Este nuevo golpe sume a la familia Sotolongo de este pueblo, en profundo dolor y sufrimiento, del que compartimos sus amigos todos.

Patronato Pro Mejoras de Jagüey Grande

Acaba de constituirse en este pueblo un Patronato Pro-mejoras locales, que mucho promete para el desenvolvimiento cultural y progresista de la localidad, y que está integrado por valiosos elementos de todas las actividades sociales, políticas, propietarios, comerciantes, industriales, obreros y profesionales, que se proponen laborar con todo interés para obtener las mejoras que necesitamos. El primer acuerdo adoptado fué el de rogar al Secretario de Educación que disponga la terminación de las obras del centro escolar, ya que estamos amenazados de que nuestros escolares se queden sin recibir los beneficios de la enseñanza.

Preside este Patronato el Alcalde Municipal, Sr. José Pérez Suárez, con la colaboración de Bruno de la Cruz Pérez, Presbítero Dr. Juan Perelló, Dr. Rogelio Blanco, Dr. Jorge Reyes, señores Antonio Mora, Juan Ortega, Abelardo González, Prudencio Crespo, Dr. Juan Capó, Dr. Mario Rodríguez, Rogelio López, Roberto Oscar Carrasco, José Vicente Martínez, José Ma. Orozco y el que suscribe, en el Comité Ejecutivo; integrando el Pleno cientos de buenos vecinos que aman este terruño y ansían esu progreso y bienestar. «Labor improbus omnia vincit».

Hogar feliz

Lo es, sin duda alguna, el de los estimados amigos, Sr. Avelino Comas, compañero corresponsal de «El País», y Sra. Celino Gómez de Comas, por el advenimiento de una preciosa niña, primer fruto de sus amores, que ha venido a llenar de alegría a estos jóvenes esposos. Por este feliz acontecimiento, Celina y Avelino están recibiendo constantemente las felicitaciones de sus muchísimas amistades, a las que se unen las mías, muy cordiales y afectuosas, con la expresión de mis mejores votos por la dicha de su baby y su ventura personal.

Pedro R. Rodríguez,

Grandes fiestas en Limonar

Hace años, allá por el 1912, lo que hoy es término municipal de Guamacaro, era barrio de Matanzas y no obstante, fuera por los ingenios «El Triunfo» y «Limones» o fuese por otras causas, era Limonar un pueblo en estado floreciente tanto que no se veía un mendigo por sus calles ni hombre útil alguno carecía de trabajo.

En los últimos tiempos el azote que viene hiriendo a la República se ha excedido en golpear a esta simpática población que gracias a un distinguido funcionario de la carrera judicial el doctor Luis Milanés y al teniente coronel Arístides Sosa de Quesada el primero hijo adoptivo de ella y el segundo el predilecto de todos los que en ella vieron la luz, contará en breve con una Casa de Socorro, moderna y con servicios sanitarios automáticos a la misma vera de la vía central, instalaciones que han tenido un costo de doce mil pesos sin haber gravado por ello los ingresos municipales.

Para festejar la inauguración de esos servicios tan necesarios en los pueblos se verificarán grandes festejos los días seis y siete del mes de agosto, dedicándose los recursos que proporcionen sus bailes y otros espectáculos a robustecer los fondos de la sociedad deportiva de Limonar, motivo éste para que de Matanzas, Coliseo, San Miguel de los Baños, Sumidero, Jovellanos y Cárdenas, concurra la juventud.

DESDE TAGUASCO

Las ventas de tabaco y la próxima apertura de las escogidas

Hay gran animación en las compras de tabaco en matules. Desde hace varios días el señor Juan Sosa, con su estado mayor, viene efectuándolas en toda esta zona, al extremo de quedar ya muy poca rama sin vender. Los precios, según me informan los propios vegueros, son bastante buenos, pues estos fluctúan entre nueve y diez pesos.

Hoy he entrevistado al señor Sosa y me manifiesta tener comprados sobre 15.000 quintales, asegurándome llegará a 18.000.

Muy próxima está la apertura de la escogida, posiblemente será en la próxima semana, pues solo la espera es terminar de cargar algunas vegas importantes.

Este año, coma los anteriores, el señor Sosa está bien de acuerdo con los obreros, pues éste nunca ha dejado de pagar por la tarifa fijada por la Secretaría del Trabajo. En charla con el señor Sosa y refiriéndonos a los problemas que suelen surgir por estos tiempos en algunos pueblos entre patronos y obreros, nos decía: «Nunca tuve problema con los obreros; ellos son mis hijos; mis hermanos y mis mejores amigos». Y continuó: «Los autorizo para que interroguen a cualesquiera de ellos y así de sus propios labos oirán palabras análogas a las que acabo de decir». Y así terminó nuestra entrevista.

Blas Barrio,

DESDE CALABAZAR

Función benéfica

Una gran fiesta benéfica ha de celebrarse en nuestro aristocrático cine «La Sociedad», homenaje bien merecido a los empleados del mismo que resultará un verdadero éxito dada las grandes simpatías de que gozan todos en nuestra sociedad.

Hay un gran número de entradas vendidas y una gran cantidad de premios será repartida entre los asistentes.

De luto

En días pasados falleció la venerable señora Elvira Amaro, tronco de una respetable familia de esta localidad, constituyendo su sepelio una imponente manifestación de duelo.

A todos sus familiares, mi pésame.

Simpático bautizo

En la residencia de los distinguidos esposos Segundo Diego y Caridad Guzmán de Diego, fué bautizado el pasado domingo el encantador niño Raulito González, primogénito de los estimados esposos Caridad Diego de González y Raúl González. Ofició en la ceremonia nuestro Párroco Padre Rufino Vilches, y apadrinaron al nuevo cristiano su abuela la buena señora Caridad Diego y el señor Segundo Diego Jr.

Luego se bailó a los acordes de una gran orquesta de la capital, siendo obsequiados los invitados con un rico buffet.

A continuación reseñamos la concurrencia: un grupo selecto de matrimonios, encabezando esta relación los tíos de Raulito, Eugenia y Diego y Luis Sauri, Mercedes Diego y Manuel Izquierdo, Carmela Diego y Francisco Fernández, Gloria Diego y Rafael Diego, también los señores Georgina Betancourt y Julio Llanes, compañero bien querido, Laudelina García y Mariano García Luque, Fidelina Betancourt y José A. Fernández, Dorrieto y Segundo Diego Jr., Elena Izquierdo y Marco Antonio Viber, Rosario García y Manuel Izquierdo, María Trespalacios, y su esposo el doctor Domingo García, Antonio Zaragoza y Alfredo de la Cerda, Adolfina Prieto de Maestri, y las señoritas Onelia Delgado, gentil prometida de nuestro amigo Miguel Maestri, Estela Valdés, Emma Betancourt, Josefa Espinosa, Lolita Domínguez, Aída y Eva Pérez, Onelia y Carmen Salcido, Graciela, Magdalena y Julia Prieto, Delia Díaz, Mariana y Gloria Vega y María Izquierdo.

Deseamos una perdurable dicha a Raulito.

Angel al Cielo

El pasado miércoles falleció la encantadora niñita Marta González, hija amantísima de los distinguidos esposos Publia Sánchez y Heriberto González, los pobres padres que la lloran y a los que hacemos llegar nuestro pésame.

Próximo gran baile

Para el próximo agosto, prepara la Asociación de Propietarios y Vecinos de Calabazar, un gran baile, en todos sus salones y en la espléndida terraza, que causó la admiración de todos en su inauguración. Tres conocidos conjuntos amenizarán la fiesta, la orquesta de Paulina Alvarez, la Sonora Matancera y el Quinteto Hispano Cubano.

En nuestras crónicas iremos informando a los lectores de este baile para el que se preparan verdaderas sorpresas y valiosos premios.

Jesús Suárez Dumás,
Corresponsal Especial.

M.E.C.D. 2016

SANIDAD DISPONE EL SANEAMIENTO DE TODOS LOS TERRENOS SITUADOS DETRAS DE LA PLAYA DE SANTA FE

TRAJO EL «MOJAVE» 751 SACAS DE CORRESPONDENCIA; 312 PARA PANAMA Y EL RESTO PARA CUBA

Curado de sus heridas, embarcó en el «Reina del Pacífico» Mr. Max Lowe, que atentó contra su vida a bordo del «San Luis». Regresó la misión cívico militar que fué a Venezuela

De Valparaíso y escalas llegó la motonave británica «Reina del Pacífico», con carga general y 73 pasajeros destinados a este puerto y 229 viajeros que van para Liverpool y escalas, hacia donde continuó viaje ayer mismo el expresado vapor.

En este barco regresó la Misión Educativa del Cuerpo Cultural Militar del Ejército Constitucional, que fué a Venezuela a petición del gobierno de esa República, a establecer el sistema de escuelas rurales.

Esa misión, que terminó ya sus labores, estaba integrada por las doctoras Blanca Rosa Urquiaga, Dulce María Jiménez Rebollar, los tenientes doctores Julio Hernández Arias, José Tressori y Gustavo Joy y los Tenientes, Venancio Aguila y Evelio Romero, así como por el profesor Juan Sánchez, quienes fueron recibidos en el muelle de la Machina, por el Secretario de Defensa doctor Domingo Ramos, el teniente coronel Sosa Quesada, teniente coronel Brito, Segundo Jefe de la Policía Nacional, el capitán Cantillo, Ayudante del Coronel Batista, el capitán Zaragozi, Ayudante del Coronel Pedraza, el capitán Abascal, el comandante Angel Lombana y un nutrido grupo de profesores y alumnos del Instituto Cívico Militar, acompañados de la Banda de Música del Cuartel General del Ejército.

Procedente de Jamaica, llegaron los miembros de la Institución Rockefeller, doctores Porter Crawford y Benjamín Washburns los que están realizando estudios científicos por las Antillas. Fueron saludados en el muelle por el doctor Domingo Ramos y los miembros del Instituto Rockefeller, doctor Carr y señora, doctor Magoon y señora, el doctor Rafael Nogueira y señora, y el doctor Andrés Avello y Portela, médico primero del Puerto.

Han llegado también en este barco, los artistas Oscar González y Eleadora Suárez, Gloria A. del Cueto, María Hunter y Martín y su hermana Margarita, Vicente Robertson, Antonio García Fernández, y el misionero Alcibíades Iglesias y señora.

En tránsito viajan en el «Reina del Pacífico» el diplomático chileno comandante Francisco O-Ryan y familia, el diplomático brasileño, señor Mauricio Nabuco y familia, otro diplomático chileno el señor Carlos Briceno Olivares y señora, el diplomático peruano señor Carlos Ortiz de Zevallos, el diplomático colombiano doctor Alberto Camacho, y señora, el Rvdo. Oliver Skelly, las religiosas francesas Sor Marie Michelle Tromeur, y Sor Genevieve Angust, un grupo de religiosas alemanas, las también religiosas de nacionalidad francesa Sor Zenaida Lorrier, y Sor Madeleine Doruboigne.

El periodista chino y presidente del periódico «The Chinees Republic News Paper», que se edita en Kinsgton ,Jamaica, señor Tie Ten Quee, que va en compañía de su familia.

Diecisiete miembros de la Students International Travel Association de la Universidad de Belhaven que están realizando un viaje de excursión, los cuales fueron cumplimentados por el señor Lorenzo Comas, de la Comisión Nacional del Turismo.

Al frente de los expresados excursionistas va el profesor Colley F. Sparkman.

Los que se embarcaron

En el «Reina del Pacífico» se embarcaron ayer, los señores Luis Navarro Carlo y hermana, María del A. viuda de Martín, Amleto Batisti, José M. Bartes y familia, presentación Salas Romero, Guy Le Bienvenu, Ofelia M. Suárez, Salvador Ruiz de Luna, María de los Angeles Carral, José Alday, José María Alvarez el Canciller del Consulado de Cuba, en Bordeaux, señor Pedro Hernández Arocha y el doctor Max Lowe, ya restablecido de las heridas que se ocasionó al tratar de quitarse la vida, cuando fueron rechazados los hebreos llegados en el vapor «San Luis».

El «Oriente»

El turbo eléctrico «Oriente», llegó ayer mañana en viaje directo desde New York con cerca de mil toneladas de carga general y 133 pasajeros para la Habana, así como 144 que regresaron en el mismo barco en la madrugada al puerto de procedencia.

Han llegado en este barco de la Ward Line, el Representante a la Cámara, Antonio Pruneda y familia, el presidente de la Compañía de Vapores de Isla de Pinos, Robert D. Mills, el empleado de la Ward Line, Rafael Abbadie, el agente teatral George D-Andrea que viene a ultimar lo relacionado con la próxima temporada de Opera, Paulino Avendaño, Emma Bergareche e hijo, Nemesio Bradman, Rolando Branly, Ovidio Cañas y familia, Matías Castro y familia, Antonio Dacal, José E. de la Torriente, Francisco Puentes Domínguez y señora, Elisa M. Díaz e hijas, Manuel López y señora, Hortensia Morales, Concepción Pérez Lombard, Hilda Rendón, Carlos M. Rodríguez, Dora Rodríguez Aloma, Ramona Rodríguez, Raquel Tornabell, Victoria Hernández e hijo, Jesús Pola y señora, José Aguirre Ceciaga y otros más.

Anoche se embarcaron para New York en el «Oriente», Luis García, Emilio R. Meneses, doctor Daniel Villageliú y familia, Ana Sosa, Manuel Armando Alonso, Pedro Martínez Inclán y familia, Trinidad Fernández y familia, el periodista chino Chin Yen Lui, Silverio Bosch, Manuel G. Waddington, Manuel Artuzar, Manuel Shelton, Federico Coronado y familia, Joaquín Díaz y familia, Marina Crespo, Juan Gibert y señora, Blanca Rosa Piñol, Raquel Galvis, María L. viuda de Tarafa e hija, Estela Pérez Arango, Rafael Mullet, Guido Conill Hidalgo y señora, José M. Villamil y familia, Elizabeth Sánchaz, Isabel Alfonso y otros más.

De la vía aérea

Con 126 pasajeros en total llegaron ayer, al aeropuerto del Arsenal, procedente de Miami, los aviones de la Pan American Airways Inc. marcados con los números NC 80 V, NC 752 V y NC 15374, que regresaron ayer mismo al puerto de procedencia con 82 pasajeros en su mayor parte turistas.

Fueron pasajeros de las expresadas aeronaves los señores, doctor Pedro Martínez Fraga, Embajador de Cuba en Washington, quien fué recibido por el señor José M. Casanova y otros representtivos de las Corporaciones Económicas.

Rogelio Santos y señora, Cesareo Díaz, Leonard Andrew, Joaquín Trías, Juan y Raquel Puerta, Heriberto Marban, Josefina Briel, Benigno Sánchez, Josefina del Valle, José de Lima y señora, Mario González, Francisco Todaro, y familia, Bernardo Marco, Dolores Villegas, José J. y Blanca Cobo, Carmen Pedre, Angela Salina, Leopoldo Valdés, Angel Casas y señora, Tomás A. de la Torre, Enrique e Isabel Quesada, Alice y Beatrice Rousseau, José L. Sánchez, Celestino y Cándida Sánchez, Fernando y Pilar Pla, Adolfo Palacio, Consuelo Busto, M. González; Pastor González, el abogado doctor Piedra A. Llaguno, Cándida y Rosa Betancourt, Francisco Fernández y señora, Leonora Casal, Francisco M. Gallardo, Angel Cecilia y señora, José García, Roque de Castro y familia, Ramón González, Jorge Vega, Rafaela Cardett, Gloria Bareda, Efraín Pichardo, Antonio Valido y señora, René Peralta Angela Otts y otros muchos.

Por esta vía salieron Librado García y familia, Jaime W. Wolfwiez, María A. Larriu, Portalin Humet, Natalia Mesa, Ramón Folch y familia, Leandro Sotolongo, Delia Sierra, Federico Martí, José Radillo, Rubén Cañizares y señora, Ofelia J. Párraga y familia, Brígida B. Manzanares y otros.

El «Antigua»

Ayer tarde, tomó puerto, procedente de New York, y en ruta a puertos de Centro América, el turbo eléctrico americano «Antigua» de la Gran Flota Blanca que en este viaje ha traído 1,200 toneladas de carga general y 8 pasajeros para la Habana, así como carga y 99 pasajeros, turistas en su casi totalidad, en tránsito.

Figuran entre los viajeros llegados los señores: Antonio Herschmann y familia, Duncan Robertson, contador inglés, perteneciente al Royal Bank of Canadá, la señora Olga Marcone, el periodista americano señor Dayton Walker, miembro del New York Daily News, Harry Berry y otros.

Entre los de tránsito se encuentran Antonio Tagarópulos, Rose Pelswick, periodista americana y otros.

Delegadas a la Feria de New York

En el «Oriente», regresaron ayer a nuestra capital, las señoritas Hilda Rendón y Magdalena Pugá, Delegadas de la Secretaría de Agricultura a la Feria Internacional de New York.

El «Mojave»

Al medio día de ayer arribó a nuestro puerto rindiendo un nuevo viaje para el transporte de correspondencia, el guarda costa de la Marina de Guerra Americana, «Mojave» que trajo 751 sacas de correspondencia, de las cuales 313 están destinadas a la Zona del Canal.

El «Mojave» regresó ayer mismo a Miami, llevando 376 sacas desde la Habana.

La recaudación

La Aduana de la Habana, recaudó ayer, $60,130.36.

El «Veragua»

Procedente de Cristóbal, llegará mañana temprano, en ruta a New York, el turbo eléctrico americano «Veragua» de la Gran Flota Blanca, que trae pasajeros para la Habana, así como carga de frutas y pasajeros en tránsito.

En el «Veragua» es esperado el doctor Dámaso A. Cervera, Magistrado de la Corte Suprema de Justicia de Panamá y Secretario de Instrucción Pública de dicho país, a quien le serán dispensadas las cortesías de estilo y franquicias correspondientes de acuerdo con lo dispuesto.

El «Iller»

Con carga general, entre ella explosivos, llegó de Bremen el vapor alemán «Iller».

Las salidas

Durante el día de ayer salieron los vapores: «Kimikawa Maru», para New York, «Istria» para New Orleans vía Tampico y Veracruz, «Reina del Pacífico» para Liverpool, «Sixaola» para Cristóbal y «Mojave» para Miami.

HABANERAS

LA MODA ACTUAL

DETALLES DE BELLEZA

El cutis facial exige un jabón blando que no cause irritación. La artista Lynn Bari posee un cutis exquisito, del que cuida con verdadero cariño.

Puesto que el jabón desempeña un papel tan importante en nuestra vida, ya que sirve no sólo para embellecernos, sino para lavar las ropas y conservar higiénicos nuestros hogares, toda mujer debe conocer sus componentes y saber la diferencia entre un jabón alcalino y uno blando, además de la razón de los distintos precios de este artículo.

La calidad del jabón depende de la calidad de sus ingredientes, las sustancias alcalinas y grasosas de que se compone. Las dos sustancias alcalinas son la potasa y el sodio. Esta última se usa para los jabones duros, mientras que el potasio se emplea en la preparación de los jabones suaves y de lavada fácil.

Las sustancias grasosas pueden ser el aceite de oliva, el de coco, el de palma o el sebo de carnero. Algunas veces se usa también el aceite de semilla de algodón, de castor, de linaza o de habas asiáticas. En la mayoría de los casos para fabricar jabones de tocador se usa lna mezcla de sebo con aceite, y la calidad y precio del producto dependen de esta mezcla. Las mejores marcas sólo ssan grasas pdras, blancas y sin olor. El jabón de Castilla, por ejemplo, se hace del aceite de olipa más fino y de soda, según reza la etiqueta acostumbrada, y es uno de los más suaves y puros que hay en el mercado.

SHAMPOO ESPECIAL

El cabello es uno de los detalles de principal, belleza en la mujer, siendo el que con mayor interés debe tratarse, puesto que ocupa la parte superior del cuerpo y está tan a la vista, produciendo un buen o mal efecto.

Para conservar el cabello brilloso, suave y limpio, aconsejamos lavarlo con el conocido **shampoo de Romero Iris,** como un jabón corriente, teniendo sobre éste la ventaja de dejarlo libre de materias alcalinas.

El **shampoo** de **Romero,** que se encuentra en todas las tiendas y farmacias, viene especial para las trigueñas y las rubias, siendo magnífico para extirpar radicalmente la caspa.

LA DECORACION FLORAL

En lo que al arreglo de una habitación se refiere, hay una nueva tendencia que debe ser tomada seriamente: es el uso del florero como centro de interés para el mobiliario. En la habitación donde hay una chimenea, el florero puede ser un punto focal secundario. También se puede convertir la repisa de la chimenea en florero de verano.

En la sala de una casa modelo de la Exposición de Nueva York, se ha arreglado el manto de la chimenea con un papel detrás, y enredaderas cayendo hasta el mismo suelo. Teniendo la chimenea como centro se han agrupado artísticamente los muebles.

En una tradicional habitación siglo XVIII, de colores monótonos desde melocotón a cacao, se ha confeccionado un florero en una ventana, a cuyo alrededor se han colocado las butacas. Se ha usado una mesa redonda de tres cuerpos, en la que se han colocado pequeñas macetas blancas con geranios.

Un fondo de espejo le da mucho realce al florero o lugar destinado a las flores. El espejo, repitiendo o reflejando los jarrones de cristal en gran número, produce un efecto magnífico.

La moda también se inclina ahora hacia el uso de flores encima de algunos muebles, con lo cual se crea una nota de color en una habitación cualquiera.

Las tiendas newyorquinas están ofreciendo actualmente mesas y repisas destinadas al uso de plantas. Se encuentran muchas de esas mesitas destinadas a lámparas y libros, que tienen también un espacio dedicado a una maceta o un jarrón de flores.

En las casas modernas se están construyendo también nichos en las esquinas de las habitaciones o al pie de una escalera. Una serie de nichos destinados a plantas y flores, al largo de una escalera, le dará encanto y distinción a la misma. Usualmente el interior de esos nichos se pinta de un color en contraste, como azul pálido, blanco y en algunas ocasiones rojo o verde. Es preferible que tengan iluminación indirecta, y debe cuidarse mucho de la clase de maceta o jarrón que se escoge, tanto cuidado como el que requiere la selección de un mueble para una habitación.

En color, clase y tamaño, el jarrón debe ser exactamente apropiado para el nicho, luego la cuestión de las flores debe merecerle tanto cuidado como el arreglo de una mesa en una ocasión especial. En el invierno, cuando las flores son caras, se puede apelar a ciertas hojas tales como laurel y otras verdaderamente atractivas.

Cuando se trata del arreglo floral de una habitación, no es necesario combinar un jarrón con otro. En ocasiones el manto de una chimenea en la que se sitúa un jarrón de flores a un extremo, ofrece un aspecto muy artístico si al otro lado se coloca un pebetero o cualquier objeto artístico de metal. A menudo el resultado que se obtiene con ese procedimiento es superior al que se lograría colocando el jarrón en el centro o dos idénticos uno a cada lado.

De gran importancia si se desea lograr verdadera distinción en el areglo floral, es seleccionar para cada lugar importante el florero apropiado, así como todos aquellos accesorios que resulten efectivos para el buen lucimiento de las flores.

DICTADOS DE LA MODA

Todo lo que contribuye a esa manifiesta feminidad del 1890, plissés, alforzas, moños, detalles de lencería, flores... es lo que nos manda París para este año.

Y para acentuar la feminidad de sus trajes llevará usted el maquillage «Cameo». Ese efecto nuevo «blanco-rosa», pero el rosa 1939 con suaves tonos violáceos que confiere una gracia infinitamente juvenil.

Sus uñas serán también en «Cameo». Ese matiz rosa-malva o el rosado cedrino que ha inspirado a Lelong un sinnúmero de elegantes creaciones. Y las manos han de ser tersas y delicadas para que el suave contraste del esmalte rosado las haga verse más finas, más pálidas.

El lápiz labial debe ser rosa claro con ligeros vestigios de malva. El colorete ser en el mismo tono y deberá aplicarse levemente esfumándolo hasta arriba de la línea de los pómulos. El polvo será en suave matiz para completar esa delicada transparencia. Hay, en fin, que usar gran discreción en el maquillaje de moda para obtener ese efecto diáfano y sutil, que es el que aumenta la belleza y que se busca ansiosamente.

26 años y 8 meses de prisión pide el Fiscal para Aquino Mora, que mató a Andrés Pérez en el pueblo de Güines

Fué absuelto José Coello, matador de Rufino Carrillo en la propia localidad, al apreciársele la legítima defensa. En el Supremo los casos de Zoila Merén y Hortensia Guerra

Por delito de homicidio con agravante de uso de cuchillo de punta, ha interesado el Ministerio Fiscal la sanción de veintiséis años y ocho meses de privación de libertad para Aquino Mora, que privó de la vida en Güines a Andrés Pérez Acuña, el 24 de junio último. Relata el Fiscal que ese día dicho Mora y Pérez Acuña, sostuvieron una reyerta por motivos que no se han precisado, y en el curso de la misma Mora produjo a Pérez una herida en la región costal izquierda, penetrante en las cavidades torácica y abdominal que le produjo la muerte el día 26. La indemnización civil la fija el expresado Ministerio en la suma de $5.000.00 para los herederos del occiso.

También ha pedido el Fiscal tres años de prisión para Manuel Paulín Pérez, al que señala como autor del delito de falsedad en documento privado. El 20 de marzo último, según las conclusiones del expresado Ministerio, en el juicio verbal que se seguía en el Juzgado Municipal del Centro, Paulín, que era demandado en cobro de pesos por Roberto Pérez Chirino, que le reclamaba 90 pesos por sueldos dejados de percibir en el empleo que tenía con él y del que lo había despedido sin causa justificada, presentó un documento suscrito por Pérez Chirino para justificar que le había liquidado lo que le reclamaba, documento que era falso.

Igualmente, por falsedad, ha instado el Fiscal cuatro años de prisión y multa de $350.0 para Fernando Sierra Hernández y Vicente Vázquez González, los que se pusieron de acuerdo para defraudar en $120.00, como lo hicieron a una entidad bancaria de esta capital, donde hicieron efectivo el documento.

Absuelto José Coello, matador de Rufino Carrillo

Terminado el juicio oral de la causa seguida a José Coello, por la muerte de Rufino Carrillo, el 27 de febrero de este año, frente al parque de Güines, el tribunal, Sección Tercera de la Sala de Vacaciones de la Audiencia dictó providencia disponiendo la libertad del procesado. El tribunal aceptó la tesis del defensor, doctor Claudio P. Fernández, letrado de la Habana y del pueblo de San Nicolás, de que en el caso concurrió la eximente de inimputabilidad por causa de justificación en legítima defensa.

El caso de Hortensia Guerra. La muerte de Francisco Hernández Copello

Será hoy ante la Sala de Vacaciones del Tribunal Supremo la vista del recurso de casación mantenido por el doctor Guillermo Rubiera, contra sentencia de la Audiencia villareña, que sancionó con 20 años de prisión a la joven Hortensia Guerra, matadora de su prometido Octavio E. Santos, en noviembre del pasado año, en la ciudad de Remedios. El delito fué calificado por el tribunal del juicio de asesinato con alevosía y reclama el doctor Rubiera que se califique de homicidio y que se aprecie la eximente de locura transitoria.

Ayer, ante la citada Sala de Vacaciones se celebró la vista en discordia del recurso sostenido por el doctor Enrique Lamar, letrado de oficio del Supremo, contra sentencia de la Audiencia oriental, que impuso 15 años de prisión a Zoila Meren, matadora de su amigo Francisco Hernández Copello, en Santiago de Cuba, siendo calificado el delito de asesinato con alevosía, pero concurriendo la atenuante de provocación por parte de la víctima. El doctor Lamar mantuvo dos motivos en su recurso, pidiendo que se califique el delito de homicidio simple y, además, que se aprecie la legítima defensa por causa de justificación. Impugnó el recurso el ministerio Fiscal, representado por el doctor Alfredo de Castro Bachiller y presidió el Tribunal, el doctor Gregorio de Llano, Presidente de la Sala de Vacaciones.

No aplicaron la amnistía

El Tribunal Supremo ha declarado sin lugar el recurso de casación establecido por Manuel Benítez Acevedo, contra auto de la Audiencia de Santa Clara, que se negó a aplicarle la amnistía en causa procedente del Juzgado de Sancti Spíritus por delitos de malversación, estafa y fraude. Se funda el más alto Tribunal en que la causa se encuentra en el trámite de apertura del juicio oral y que la petición puede ser reproducida al celebrarse dicho acto, por lo que no tiene carácter definitivo dicho auto y aunque lo tuviera no sería susceptible del recurso de casación, por lo que era inadmisible el recurso, y resulta improcedente.

Dos años por expender drogas

La Sala de Vacaciones del Tribunal Supremo ha declarado firme la sentencia de la Sala Segunda de lo Criminal de la Audiencia, que impuso dos años de prisión a Mario López Rodríguez, y un año de prisión a Joaquín Hernández González, así como multa de 150 pesos al primero y 100 al segundo, como autores, respectivamente, de expendición de drogas tóxicas, sin licencia, y por tener en su poder tales sustancias no siendo toxicómano habitual.

En la noche del 13 de octubre último, fueron detenidos los procesados en la esquina de Prado y Trocadero, ocupándole a Hernández un cigarro de mariguana que el otro procesado le acababa de vender por 10 centavos, no siendo Hernández vicioso habitual, ni tener López Rodríguez licencia o autorización para vender dicha droga.

CONVOCA A URGENTE REUNION PARA TRATAR EL ASUNTO DE LAS PLAYAS PUBLICAS Y PRIVADAS

Citados para el sábado, a las nueve de la mañana, todos los Presidentes de los clubs de deportes náuticos. Hacienda no sitúa créditos para materiales desde el pasado mes de Abril

El doctor Carlos J. Finlay, Director de Sanidad, en su carácter de tal y en nombre del Secretario del Ramo, doctor Juan de Moya Flamand, que aún no había regresado de Oriente ayer al mediodía, departió largamente con los periodistas en relación con los balnearios públicos y privados, el saneamiento de los terrenos situados detrás de la Playa de Santa Fe y, por último, informó que la Secretaría de Hacienda no sitúa créditos para la adquisición de materiales de ninguna clase, desde el pasado mes de abril.

Un foco palúdico

«Se proyecta, dice el doctor Finlay, el saneamiento de los terrenos situados precisamente detrás de la Playa de Santa Fe, que, hasta el momento, se sabe constituyen un peligro palúdico para los vecinos de Marianao.

Para llevar a cabo la obra en proyecto, según el Director de Sanidad, se contará con el concurso del Instituto Técnico de Salubridad Rural y de la Comisión de Malaria de Cuba. Estos organismos, con recursos económicos, prestarán su auxilio a la Secretaría de Sanidad para obtener la finalidad que persigue combatiendo el Paludismo en Marianao.

El problema de los balnearios

El doctor Finlay habló después sobre el informe rendido por el ingeniero Cosculluela en relación con la «arteria cloacal que constituye hoy el río Almendares», con perjuicio, aunque no grave, para los miles de bañistas que a diario concurren a las playas públicas y privadas que se extienden hasta Jaimanitas, desde la desembocadura del Almendares.

Al efecto, el próximo sábado, a las 9 a. m., ha de celebrarse una importante reunión en el salón de actos de la Secretaría de Sanidad y Beneficencia, a la que concurrirán todos los miembros de la Junta Superior del Ramo y el Instituto Técnico de Salubridad Rural, para tratar exclusivamente del problema de los balnearios.

El doctor Juan de Moya, que presidirá la reunión juntamente con el Director de Sanidad, abordará el problema planteado desde hace varias semanas por la Junta Superior del Ramo, por conducto de sus Vocales doctores Morales Patiño y Fernández Abreu y el ingeniero Cosculluela, los que consignan los peligros a que están expuestos los miles de bañistas que acuden a La Concha, Casino Español, Havana Yatch Club, Casino Deportivo de la Habana, Hijas de Galicia y otras playas, incluyendo el Vedado Tennis Club que está a la desembocadura del Almendares, causante de este estado de cosas.

Concurrirán como invitados de honor a la reunión los Presidentes de dichos Clubs de deportes náuticos, quienes aportarán su opinión para la solución del problema.

Departiendo con un alto funcionario del Departamento de Sanidad, se nos informó que no hay otra solución al problema de los balnearios que evitar lo que ocurre con las aguas del Almendares. Cuando este caudaloso río vuelva a ser lo que hasta hace unos años, entonces no habrá contaminación de sus aguas. Sanidad tiene ante sí, con el río Almendares, lo que con las aguas de la rada habanera, que hasta el momento, el Delegado Especial del Gobierno, doctor Sorondo, no ha podido actuar y para hacerlo creen no equivocarse los viejos funcionarios al asegurar que transcurrirán muchos meses para obtener alguna pequeña ventaja en la higiene de la zona del litoral de esta Capital.

Visita de inspección

Durante el presente mes, el Director de Sanidad, doctor Finlay, tiene el propósito de hacer una visita de inspección a las ciudades de Matanzas, Cienfuegos, Santa Clara, Sancti Spíritus, Ciégo de Avila y Camagüey, no llegará a Santiago de Cuba debido a que recientemente estuvo allí el Secretario del Ramo, doctor Moya.

El Director de Sanidad tiene el propósito de reportar a la superioridad toda infracción o negligencia que advierta, iniciando expedientes administrativos si son necesarios, suspendiendo de empleo y sueldo a los funcionarios venales e incompetentes, y en fin, tratando, con los escasos recursos con que cuenta, que cada jefe local de sanidad cumpla su cometido lo mejor posible.

Además, para en caso de brotes epidémicos, cuenta la Secretaría de Sanidad con el Fondo de Epidemias, puesto a la disposición del doctor Moya por la Junta Superior del Ramo con vista de las dificultades con que se tropieza para la adquisición de materiales, desinfectantes, medicinas, etcétera.

Falsos enfermeros

Previas investigaciones llevadas a cabo el Jefe del Negociado de Enfermeros de la Secretaría de Sanidad señor Rodríguez Asust, ha comprobado que personas ajenas a la profesión son las que atienden a los asociados del Dispensario del Centro Benéfico Jurídico de Trabajadores de Omnibus, infringiéndose, por tanto, el Decreto Presidencial 1465 de 25 de febrero de 1915 y el artículo 144 de las Ordenanzas Sanitarias.

El Secretario de Sanidad, con vista del anterior informe, ha concedido un plazo de cinco días al referido Centro Benéfico Jurídico de Trabajadores de Omnibus para que se coloque dentro de la Ley.

Será juzgado hoy en la Audiencia el ex-vigilante Juan Medina, matador de F. González y su dependiente A. Tablón

Ocurrió el suceso en la bodega propiedad de González en Luyanó. El Fiscal pide 26 años por cada homicidio, pero el Código determina que ambas no pueden pasar de 30 años

El trágico suceso desarrollado en la mañana del 10 de febrero de este año en la bodega sita en Calzada de Luyanó y Pamplona, en esta capital, donde perdieron la vida el propietario del establecimiento Francisco González García y el dependiente Alfredo Tablón González a manos del exvigilante de la Policía Nacional Juan Medina Betancourt, se verá en la mañana de hoy ante la Sección Tercera de la Sala de Vacaciones de la Audiencia.

Se recordará que ese día, según aparece de lo actuado, Medina, después de haber rendido sus servicios como tal vigilante, se retiró para su domicilio, del que salió, ya vestido de paisano pero con el revólver de reglamento a la cintura, dirigiéndose a la expresada bodega en la cual obtuvo algunas mercancías dando un dinero para el cobro de las mismas, sin que González García tuviera vuelto suficiente para darle; y sin que se haya precisado aún lo que ocurriera, es lo cierto que Medina disparó contra González y Tablón, con el revólver de reglamento, produciéndoles heridas de tal naturaleza que murieron ambos casi en seguida.

Por esos hechos el Fiscal, que los califica de homicidio con agravante la de uso de arma sin licencia, ya que el repetido exvigilante en esos momentos no ejercía las funciones de agente de la autoridad, pide que se sancione al procesado Medina con dos penas de a veintiséis años y ocho meses cada una, pero sin que ambas puedan exceder de treinta años en conjunto por imperativo del Código de Defensa Social. La indemnización civil la fija el Fiscal en la suma de $5,000.00 a los herederos de cada una de las víctimas, o sea $10,000.00.

La defensa de Medina está a cargo del doctor Francisco M. Casado, quien, planteando la eximente de legítima defensa ,o sea la de inimputabilidad por causa de justificación, pide que se le absuelva libremente.

El juicio por el asalto y robo de una bodega en Juanelo

Comenzó ayer la Sessión Tercera de la Sala de Vacaciones de la Audiencia a juzgar a los procesados Domingo Cruz Pedroso, Nicolás Rodríguez Fernández, conocido por Murruñoso, Santiago Pérez Alfonso, llamado El Mulatón, y Manuel Rodríguez Blanco o Queipo, (a) El Gallego Queipo, por el asalto y robo a la bodega de Antonio González, en el reparto Juanelo, el primero de abril de este año. Sólo se practicó en la sesión de ayer, la prueba de confesión de los encausados, y se suspendió el acto para continuarlo en la mañana de hoy en que comenzará la prueba de testigos. Son defensores los doctores Guillermo Rubiera, Manuel Siré Vizcaíno, José Santos González Costela y José Garcilaso de la Vega.

Entre esos testigos están el sub inspector Raimundo Aragón, de la Policía Secreta, jefe del Buró de Robos, y los detectives de ese Curpo Emilio Morón y M. Santana, los cuales en las investigaciones practicadas para determinar la culpabilidad de los procesados, ocuparon las armas que utilizaron para el asalto y comprobaron que se trataba de sujetos de pésimos antecedentes, que habían extinguido condenas varias en la cárcel habanera y en el Presidio Nacional y habían sido amnistiados por delitos contra la propiedad no hacía mucho tiempo.

Interesantes conclusiones por delito de robo

El Ministerio Fiscal interesa cinco años y cuatro meses de prisión para Isidro Herrera González, José Luis Rodríguez Miranda y Jacinto Hernández Enríquez y para el también procesado Gilberto Enríquez Hernández interesa que sea declarado responsable del delito que se le imputa y recluído en el Reformatorio Juvenil que determine el Tribunal hasta que cumpla la mayoría de edad, **en cuya oportunidad deberá cumplir como sanción correspondiente del delito imputado, la de tres años y ocho meses de prisión,** con las accesorias correspondientes. Ese delito es robo.

Según el Fiscal, puestos de acuerdo los procesados, entre los meses de enero y febrero del corriente año, escalando un muro que rodea la casa sita en San Carlos entre San Cándido y Carmen, en el pueblo de Marianao, domicilio de José Antonio Pino Moreno, se introdujeron en dicha casa y sustrajeron distintas ropas de vestir, de cama y de comedor, valoradas en $16.50, de las que fueron ocupadas algunas en poder de personas que las adquirieron ignorando su ilícita procedencia.

Sin lugar un recurso contra el Alcalde habanero

La Sala Segunda de lo Civil y de lo Contencioso-administrativo de la Audiencia declaró sin lugar el recurso interpuesto por Isaías R. Julien, contra resolución del Alcalde Municipal de la Habana, de 27 de febrero de 1937, por la que vetó un acuerdo del Ayuntamiento resolviendo incluir en el presupuesto ordinario la cantidad de $1,800 que se le adeudan al señor Julien por el concepto de pensión o beca por un período de tiempo no mayor de 5 años, para continuar sus estudios de ingeniería. Dirigió al Alcalde el Dr. Carlos Morán.

La expresada Sala de la Audiencia admite la excepción de incompetencia de jurisdicción opuesta por el Alcalde y proclama que un acuerdo tomado por un Ayuntamiento sólo constituye un proyecto a expectativa en tanto no es vetado o sancionado por dicho funcionario, que es precisamente con su actuación quien le da vida legal o impide que la tenga; y dados los términos en que está concebido el artículo 156, precisa entender que el Alcalde al vetar o devolver un acuerdo, no tiene que someterse a formas determinadas, ni basarse en motivos taxativamente establecidos, sino que ejercita libremente una facultad que le ha sido otorgada por el legislador.

A DALIA IÑIGUEZ DE PULIDO

(Mi saludo de bienvenida).

Bajo el milagroso poder de tu mirada,
Han abierto las flores su corola,
Y de júbilo el ruiseñor en la enramada,
Un preludio de Lizt, a tu regreso entona.
¡Reina del decir! y reina entre las rosas,
Lloras diciendo versos, y vives del dolor...
El dolor del poeta que ha vertido en su prosa
La irremediable pena de su perdido amor.
Otras veces cantas como un ave canora,
O ríes con tu risa de ambarino cristal,
Y con tu gracia de criolla encantadora
Le robas a la aurora su fulgor tropical.
Este es mi homenaje, en él va el florilegio
De la lira cubana, y de mi admiración,
Que brotan en mi pluma cual raro sortilegio,
Al revivir de nuevo mi mustio corazón.

René Sánchez Pérez.

MENU DEL DIA

Almuerzo.
Grape fruit.
Tortilla de espárragos.
Minutas de pescado.
Carnero Primavera.
Pastillitas de coco y leche.

Comida.
Sopa de quimbombó.
Croquetas de langosta.
Pollo frío con jalea.
Ensalada de frutas.
Higos frescos con chantilly.

RECETAS DE HEINZ

Biftec a la española.

2 y media libras de filete o paleta (grueso), 2 cucharadas de mantequilla, cebollas en lascas, 1 ají verde, picado, 1 lata mediana de sopa de crema de tomate Heinz. Dore el filete en una cacerolita con mantequilla. Colóquelo en una fuentes de hornear, cúbralo con cebollas y ají y después agréguele la sopa. Hornéelo a fugeo moderado, como unas dos horas.

M. R. de FONTANILLS

¡DISFRUTE DEL PARAISO DE CUBA!
EN EL
Gran Hotel del Balneario
SAN MIGUEL DE LOS BAÑOS
MATANZAS-CUBA

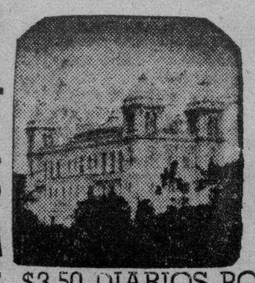

Abierto todo el año. 50 habitaciones confortables. Restaurant de PRIMERA CLASE. Diversiones de salón y al aire libre. A 40 minutos de la PLAYA DE VARADERO. Departamentos para LUNA DE MIEL. Aguas comprobadas por más de dos siglos como eficaces para la curación de las afecciones de las vías digestivas, urinarias, diabetes, anemia y trastornos de la nutrición. Dirección facultativa, Fisioterapia, Radioterapia, Laboratorio, Dentista y Farmacia.

Busque su salud donde la Naturaleza se la brinda pródigamente. El descanso aumenta las defensas y evita las enfermedades. Mantenga su máquina orgánica en buenas condiciones y hará su trabajo más alegre y más eficazmente. No emprenda un viaje al extranjero en busca de lo que Cuba le ofrece, a dos horas de la Habana y 800 pies sobre el nivel del mar, en un primoroso paisaje de montañas. Si no puede residir en los Manantiales, visítelos y haga que sus aguas vayan a su casa. Pida los botellones, sacados en el día, a Tacón Nº 6. TELEFONO A-7627.

PENSION COMPLETA DESDE $3.50 DIARIOS POR PERSONA.

M.E.C.D. 2016

EL INSTITUTO AZUCARERO CUBANO DA A LA PUBLICIDAD EL COMUNICADO DEL CONSEJO DE LONDRES

BOLSA DE NUEVA YORK

COTIZACIONES AL CIERRE AYER

—A	
Amer Crys	8⅜
Am Radiator	12
Adams Expr	8½
Air Reducc	56
Alaska Jun	7½
Allied Chem	—
Allis Chal	36
Amer Can	100⅜
Am Car Fou	22⅜
Am F Pow	2⅝
Amer Ice	2½
Amer Inter	5¼
Amer Loco	18½
Am P Light	5⅜
Amer Smel	46⅛
Amer Sugar	16½
A C Alcohol	7½
Amer T and T	167½
Am Tobac A	84½
Am Tobac B	86
Am W Works	11¼
Am Woolen	—
Anaconda C	26½
Atchison	28¾
Atlan Coast	19¼
Atlan Ref	20⅜
Ass D Goods	8⅜
Auburn Auto	—
Aviat Cor	4¼
Amer Metal	28⅞
Armour and Co	4
—B	
Baldwin Lo	12
Balt and Ohio	5⅜
Bendix Avi	25½
Best and Co	38
Beth Steel	62¼
Borden Co	21⅞
Briggs	22¼
Brook Man	12⅞
Butte Copp	—
Byers A M	12
—C	
Can Pacif	4¼
Curt W, «A»	25½
Curt W, com	5½
Case T Mach	74
Columb Gas	7½
C de Pasco	36
Ches and Ohio	35¼
Chi R Islan	—
Chrysler	82⅜
Coca Cola	130¾
Col Carbon	93⅛
Comm and Sout	1
Cons Gas	32¾
Cons Oil	7⅝
Cont Can	39⅛
Cont Oil	21
Corn Prod	62½
Cont Motors	2½
Cuba Co	—
Cub Amer S	—
C Am Sug, p	—
Cmm-l Solv	11¼
Chesapeake	21⅝
Cruc Steel	33½
Cons R Cuba	—
Canada Dry	18
—D	
Del Hudson	17¾
Del and Lack	5⅛
D Aircraft	69¾
Drug Inc	5¾
Dupont	160
—E	
East Kodak	171
El Auto Lit	36¼
El Pow Lig	9
Elec Bond	9⅞
Erie (R R)	1¼
—F	
Fox Film C	20¾
Frep Texas	22½
Foster Wh	22½
Firestone	20⅝
—G	
Gen Asphalt	—
Gen Elec	38
Gen Foods	47¼
Gen Motors	48⅛
Guantánamo S	—
Gillet Saf	7⅛
Gimbel Bros	9⅛
Gold Dust	12¾
Goodrich R	18⅜
Goodyear	29½
Gen Bronze	—
Graham Page	⅝
Gramby	6½
Great North	26
—H	
Homestake	63¾
Houston Oil	5¾
Hudson Mot	5⅜
—I	
Illi Cent	13⅛
Interb R T	—
Int Cement	51¾
Int Nickel	50⅛
Inter Tel	6⅝
I Tel F S	—
Illin Glas	66
—J	
Johns Mansv	76
—K	
Kroger Groc	28¾
Kennecot	36½
—L	
Lambert Co	15⅞
Lgg Myers	109
Loew-s Inc	45⅞
Loose Wiles	19½
Lorillard	23¼
Louisv Nas	49¾
Ludlum Stl	18⅞
Lehman Cor	23⅞
Liquid Carb	16½
—M	
Macy (H R)	31⅜
Manati Sug	—
Montgomeri	53½
Miss Pac. c	—
Miss Pac. p	—
Morris (Phi)	91¼
Murray Corp	5⅜
—N	
N Y Central	15⅜
Nash-Kelvi	6¾
Nat-l Bisc	26⅝
Nat-l Dist	24¼
Nat-l Dairy	17⅝
Nat-l P Li	9
Nat-l Steel	65½
North Amer	24½
N A Aviat-n	16¾
Nort Pacif	9⅞
—O	
Ohio Oil	6¾
Otis Elev	20¾
Otis Steel	10
—P	
Packard Mot	3⅝
Paramount	9⅝
Pennsylvann	18½
Pat Mines	7⅞
P Petroleum	35¼
Pullman Co	27¾
Pure Oil	7⅛
Puerto Rico	—
—R	
Radio Corp	6⅛
Rep I Steel	17¾
Reynolds	39½
—S	
Schen Dis	—
Safeway St	46
Sears Roeb	78⅝
Shell Uni	11
Simmons Co	25⅞
Soc Vacuun	11⅝
St Paul, p	⅝
So Pacific	14½
South Ry	17½
Stan Brands	6⅝
Stand Gas	—
Stan N J	41¼
Stan Oil C	26
Stewart War	8⅞
Studebaker	8⅞
—T	
Texas Co	36
Texas Gulf	—
Tinken Roll	46⅛
—U	
Union Carb	83
U Pacific	99
United Cor	3⅛
Uni Cor. pfd	39
Unit Fruit	82⅞
U S Rubber	45¾
U Aircraft	38⅝
U S Steel	51⅞
U S Inb Alc	—
U Gas Corp	—
—V	
Vanadium	24
—W	
Warner Bros	5⅛
W Brothers	2⅜
West Union	27¼
West Elec	108⅜
Woolworth	49¼
—Y	
Yellow-Tr	17

TABACO

Al comenzar la semana han pasado a terceras manos pequeños lotes de capas altas de Partido y de Vuelta Abajo. Han sido los compradores varios fabricantes locales.

García y Vega, manufactureros de Tampa, compraron ochenta y un tercios más de rezagos de Partido, y diez de cabezas de igual procedencia y también de la nueva cosecha.

De los fabricantes de cigarrillos han empezado a actuar en el mercado los señores Martín Dosal e Hijos, quienes han comprado unos quinientos tercios de colas de Vuelta Abajo.

Están registrando ese tabaco, y han de verificarse otros registros de clases para cigarrerías.

También actúan los fabricantes de cigarrillos en los centros productores de Vuelta Abajo, donde siguen adquiriendo cantidades en matules.

En Las Villas han comenzado esta semana otras escogidas de las firmas exportadoras y especuladoras de esta capital. Oportunamente daremos relación de los talleres que comenzaron la semana pasada y el lunes de la presente.

Entradas por camiones

A última hora de ayer, se recibieron en camiones las partidas de tercios y pacas que relacionamos a continuación:

De Pinar del Río, para Sobrinos de Antero González, 273.

De Santa Clara, para los mismos señores de González, 106.

De Puerta de Golpe, para Egusquiza y González, S. en C., 50.

De San Juan y Martínez, para José González y Compañía, 121.

De Cabaiguán, para Junco y Compañía, 136.

De Gauyos, para Rogelio Pérez y Compañía, 48.

Recibos por ferrocarril

Por los patios de los ferrocarriles se recibieron durante el día de ayer, las siguientes partidas de tercios y pacas:

De Placetas, para S. Ruppin Havana Tobacco, 188.

De Pinar del Río, para H. Duys and Company, 119.

De San Luis, para Egusquiza y González, 59.

De Placetas, para Menéndez y Compañía, 100.

De Puerta de Golpe, para Domingo Méndez e Hijos, 155.

De Mendoza, para Toraño y Compañía, 39.

De Guane, para González y Vázquez, 7.

De Placetas, para Constantino González y Compañía, 139.

De Pinar del Río, para Domingo Méndez e Hijos, 81.

De San Luis, para Toraño y Compañía, 32.

De Mendoza, para González y Vázquez, 26.

De Guane, para Domingo Méndez e Hijos, 80.

De Placetas, para la General Cigar Company, 129.

CAMBIOS

Tipos de venta a cierre ayer en Bancos de esta capital:

Nueva York, cable	1-10P.
Nueva York vista	1-10P.
Londres, cable	4 68¾
Londres, vista	4 68½
París, cable	2.66
París, vista	2.65½
Madrid, cable	Nominal
Madrid, vista	Nominal
Italia, cable	2.38½
Italia, vista	5.28
Toronto, cable	Par
Toronto, vista	1|1 60S
Alemania, cable	40.20
Alemania, vista	40.18
Bélgica, cable	17.05
Bélgica, vista	17 04
Suiza, cable	22.61
Suiza, vista	22.60
Hong Kong, cable	28.90
Hong Kong, vista	28.85
Amsterdam, cable	53.60
Amsterdam, vista	53.55
Suecia, cable	24.30
Suecia, vista	24.28
Buenos Aires, cable	23 40
Buenos Aires, vista	23.35
Japón, cable	27.40
Japón, vista	27 20

MERCADO DE PIELES

Cierre ayer en New York:

Septiembre	11.46
Diciembre	11.81
Marzo	12.11
Junio	12.37

MERCADO DE MANTECA

Cierre ayer en Chicago:

Septiembre	5.67
Diciembre	5.87
Granel	5.20

COTIZACIONES DE LA BOLSA DEL AZUCAR EN NEW YORK

NUEVA YORK, agosto 1ro. (Por el hilo directo de Luis Mendoza y Compañía).

CONTRATO NO. 3

Meses	Abre	Max.	Min.	Cierre
Jul.	—	—	—	—
Sept.	1.96	1.96	1.96	1.96
Nov.	2.00	—	—	2.01
		1940		
Ene.	1.93	1.93	1.93	1.92
Mar.	1.95	1.97	1.96	1.96
May.	1.98	1.99	1.99	1.98
Jul.	2.00	—	—	2.01

CONTRATO NO. 4

Meses	Abre	Max.	Min.	Cierre
		1939		
Sept.	119	119	116½	116½
Dic.	116	116	114	113½
		1940		
Mar.	115½	115½	115	114
May.	117	117	116	116
Jul.	—	118	118	117

BOSTON SURETY COMPANY, S. A
GARANTIA EN BONOS DE LA REPUBLICA
FIANZAS EN GENERAL
MANZANA DE GOMEZ. DEPARTAMENTOS 365-368.—HABANA
TELEFONOS: A-6204 Y M-2517.
CABLE: AVIEITES. TELEGRAFO: BOSCO.

ORO
Pago 172 prima.
Compro y vendo toda clase de monedas.
RAMON DEL VALLE
TENIENTE REY, 211.
Teléfono M-7611.

LAS APRECIACIONES DEL MERCADO DE AZUCARES

AGOSTO 1ro. DE 1939

	Ant.	Hoy
Costo y Flete		
Pronto embarque a EE. UU.	1.98	1.98
Flete	0.16	0.16
Libre a Bordo— Pago Inmediato		
E. E. U. U. Cuota libre	1.82	1.82
EE UU. Cuota retenida 1940	1.66	1.66
Cuota mundial libre	1.23	1.21
Cuota Mundial Especiales captados y reserva	1.18	1.15½
Cuota local — Ex-Almacén	0.90	0.90
Todas las cuotas	1.53¾	1.53

NOTA: Los precios para las cuotas de embarque se entenderán pagaderos en la proporción de monedas establecida. La cuota de Consumo Local está cotizada en moneda nacional.

(Esta apreciación es de Luis Mendoza y Compañía.)

VALORES

La realidad del mercado local de valores ayer, fué la misma que expusimos en nuestra información anterior. La impresión que prodominó durante el día estuvo alentada por la incertidumbre de que nos hablaron los observadores cuya opinión exteriorizamos en nuestras notas anteriores. Los más activos operadores se colocaron a la expectativa, y en esa actitud permanecieron muchos de los elementos que ordenan operaciones en el mercado.

El bono nuevo de la Deuda Exterior 1977, estuvo pesado durante el día, operándose en unos $10.000 desde la apertura hasta el cierre, dentro de los precios cotizados en la Bolsa local.

También se operó en bonos de Speyer, Morgan y Cuban Telephone, cuya firmeza no fué alterada. Se cotizaron ex-cupón en la Bolsa los de Morgan del cinco por ciento y los de Speyer del cuatro y medio.

Las Obligaciones Oro del Tesoro siguieron flojas. En la pizarra de la Cotización a Término celebrada en la Bolsa a las tres y media, se operó en $1.000 de las de cuatro cupones, a 31 y un cuarto, para entregar el papel el día quince. Otras operaciones a base de las mismas y de las de siete cupones, sumaron unos $7.000.

La demanda por las acciones sólo favoreció a las preferidas de la Utilities del seis por ciento, y a las preferidas del Teléfono; verificándose algunos negocios a base de las mismas. Con tono favorable actuaron las de la Nueva Fábrica de Hielo y otras que pagan dividendos.

El mercado cerró sostenido y a la expectativa.

GANANCIAS Y PERDIDAS DE LAS EMPRESAS AMERICANAS REPORTADAS DE NEW YORK

NEW YORK, agosto 1. — McCall Corporation en el primer semestre tuvo una utilidad de $587,000 contra $403,000. Melville Shoe Corporation y subsidiarias, en el primer semestre del año tuvo una utilidad neta de $2.44 por acción común contra $1.16. Loft Inc. en el segundo trimestre tuvo una pérdida neta de $158,000 contra pérdida de neta de $264,000 y en comparación con pérdida neta de $394.000 en el trimestre que terminó el 31 de marzo del actual año. Federal Screy Works: la Corte Federal confirmó el plan presentado por esta compañía para solucionar la cuestión de sus obligaciones sin garantía, acogiéndose a la Ley Chandler. Sunray Oil, en el primer semestre tuvo una utilidad neta de 15 cts. por acción con 18 cts.

Southern California Edison declaró el pago de un dividendo regular sobre sus acciones preferidas de la clase «B». U. S. Plywood Corporation declaró el pago de su dividendo regular sobre sus acciones preferidas. Boston & Providence Railroad, según noticias recibidas de Washington, los accionistas de esta compañía proponen la venta de la misma al New Haven System por $9.000,000 en bonos. Reo Motor Car: la audiencia en relación con esta empresa se pospuso para la semana del 7 de agosto. Celanese Corporation en el segundo trimestre tuvo una utilidad neta de $1.691,000 contra $426,000 en igual trimestre de 1938. Commercial Investment Trust Corporation: su reporte del primer trimestre (excluyendo las utilidades netas no distribuídas de la National Surety Corporation) indica una utilidad neta de $6.606,000 contra $6,853,000. Pillsbury Flour Mills en el período de un año que terminó el 31 de mayo tuvo una utilidad neta de $1.692,000 contra pérdida neta de $53,000. Studebaker Corporation en el segundo trimestre tuvo una utilidad neta consolidada de $717.000 contra pérdida neta de $868,000.

Commercial Credit en el primer semestre tuvo una utilidad neta de $1.90 por acción en comparación con $2.65 en igual período del año 1938. Skelly Oil Company en el segundo trimestre tuvo una utilidad neta de 42 cts. por acción contra 51 cts. Savage Arms declaró un dividendo de $3 sobre sus segundas preferidas y 25 cts. sobre sus comunes. En el segundo trimestre tuvo una utilidad neta de $118,000 contra pérdida neta de $27,000. Bunker Hill Sullivan declaró un dividendo de 25 cts. Parker Rutproof Company en el segundo trimestre tuvo una utilidad neta de $204,000 contra $94,000. Mc Graw Electric en el período de 12 meses terminado el 30 de junio tuvo una utilidad neta de $2.34 por acción contra $1.51. Bull Telephone of Pennsylvania en el mes de junio tuvo una entrada neta de $864,000 contra $771,000. Southern New England Telephone Company en el mes de junio tuvo una entrada neta de $293,000 contra $271,000. International Hallways of Central America en el primer semestre del año tuvo una entrada neta de $768,000 contra 752 mil pesos. Fairbanks Co. en el segundo trimestre tuvo una utilidad de $872,000 contra pérdida de $18,000.

AVISO DE REDENCION

Cuban Telephone Company

A los tenedores de Bonos Oro de Primer Gravamen y Consolidación Serie A, 7.1/2% de la Cuban Telephone Company, vencederos en 1941, emitidos de acuerdo con la escritura de Hipoteca, Fiducia y Prenda, fechada en Noviembre 25, 1921, otorgada por la Cuban Telephone Company a favor de The National City Bank of New York, como Fiduciario.

SE AVISA POR EL PRESENTE que de acuerdo con las estipulaciones de la Escritura de Hipoteca, Fiducia y Prenda, fechada en Noviembre 25 de 1921, otorgada por la CUBAN TELEPHONE COMPANY y THE NATIONAL CITY BANK OF NEW YORK, como Fiduciario, la que suscribe, CUBAN TELEPHONE COMPANY, ha optado por redimir y pagar en Septiembre 1, 1939, todos sus Bonos Oro de Primer Gravamen y Consolidación, Serie A, del 7.1/2%, vencederos en 1941, emitidos y en circulación en Primero de Septiembre, 1939, al 105% del valor nominal de los mismos, y que en dicha fecha vencerá y será pagadero en cuanto a cada uno de dichos bonos que han de ser redimidos, en la Oficina Principal de The National City Bank of New York, al 105% del valor nominal de los mismos. Los intereses sobre dichos bonos dejarán de devengarse en lo sucesivo desde septiembre 1, 1939; pero todos los cupones de intereses, pertenecientes a Bonos con cupones que hayan vencido en o antes de dicha fecha, seguirán siendo pagaderos a los tenedores de los mismos pero sin devengar interés a su vez.

Los mencionados bonos deberán ser presentados en o después de Septiembre 1, 1939, para dicha redención y para dicho pago, en la Oficina Principal de The National City Bank of New York, No. 55 Wall Street, en el barrio de Manhattan, ciudad de New York, New York, junto con los cupones que venzan después de septiembre 1, 1939. Los cupones que venzan en septiembre 1, 1939, deberán ser presentados para su pago en la forma usual.

En el caso de presentarse bonos inscriptos, o bonos con cupones, inscriptos en cuanto a su principal, los bonos deberán ser acompañados por los documentos de traspaso necesarios, otorgados en blanco.

Fechado, New York, New York, Marzo 8, 1939.

CUBAN TELEPHONE COMPANY
por SOSTHENES BEHN,
(Presidente).

N. B. Los tenedores de bonos pueden, a su opción, entregar cualesquiera de los bonos descriptos en el anterior aviso, con todos los cupones que venzan en septiembre 1, 1939 y posteriormente a esa fecha agregados a los mismos, en cualquier tiempo antes de la fecha de redención en la Oficina Principal de The National City Bank of New York arriba mencionada, y recibir el precio de redención de 105% e intereses devengados hasta la fecha de la entrega de los bonos.

MERCADO DE METALES

Cierre ayer en New York:

Cobre	10.40
Plomo	4.85
Estaño	48.45
Nickel	0 35
Manganeso	0.40
Zinc	4.94

MERCADO DE CAFE

Cierre ayer en New York:

Septiembre	4.38
Diciembre	4.39
Marzo	4.39
Mayo	—
Julio	—

ACCIONES DE LOS BANCOS

Cierre ayer en New York:

Royal Bank of Canada	190
Guaranty Trust	266½
New York Trust Co.	112
Chase National Bank	32⅞
National City Bank	25⅝
Public National Bank	30⅜
Irving Trust	11⅝
Corn Exchange Bank	57½
Manufacturers Trust	40⅝
Chemical B. Trust	49
First National of N. Y.	1.835
Bank of Manhattan	17⅝
Central Hannover	99½
First Nat. Boston	44
First Boston Corp.	19½

EDIFICIO LA METROPOLITANA, S. A.

BONOS ORO DE PRIMERA HIPOTECA CON FONDO DE AMORTIZACION, VENCEDEROS EN ENERO 1º DE 1945

Por este medio se avisa a los tenedores de Bonos de esta emisión que el Trustee de la misma les hará una distribución por cuenta de intereses vencidos, no pagados, a razón de $20.00 por cada $1,000.00 nominales de bonos menos Impuesto del 2% de la Ley de Obras Públicas.

De estos $20.00 por cada $1,000.00 nominales de Bonos, se entenderá que $5.00 son para completar el cupón vencido en Julio Primero de 1931 y $15.00 por cuenta del cupón vencido en Enero Primero de 1932.

Los cupones deberán presentarse en las oficinas del Trustee a partir del día Tres de Agosto de 1939, acompañados por una carta de entrega, modelo de la cual puede obtenerse del Trustee, y los cupones vencidos en Enero Primero de 1932, serán devueltos a los tenedores, después de efectuarse el pago, sellados para indicar el pago de $15.00 a cuenta de cada cupón.

La Habana, 2 de Agosto de 1939.

THE NATIONAL CITY BANK OF NEW YORK, como Trustee por
L. CASAS,
Supervisor.

BOLSA DE LA HABANA

COTIZACIONES AL CIERRE AYER

COTIZACION OFICIAL
Bonos y Obligaciones
República de Cuba

	Comp.	Vend.
Speyer 1904-1944	110	125
Deuda Int. 1905	90	103
1909-1949 Ex-	108	120
1914-1949 Ex	111½	125
Morgan 1923-1953	112¼	125
O. Publicas 1930-1945	70	85
1937-1977	56¼	57¼
Obgs. oro con 9 cupones	38½	65
Obgs. oro con 7 cupones	32	35
Obgs. oro con 4 cupones	29	34
Azúcar 1930-1490	108	125
Centro Asturiano	28	—
Banco Terr. S B	20	40
Cervecera	25	50
Cerv. Obgs. no Hip.	15	25
Gas	110	—
Hav. Elec. Cons.	40	—
Havana Electric Debentures Obgs. no Hip.	1	1⅞
Edif. La Metrop. S. A.	20	—
Mercados de Abasto y Consumo 1a. Hip.	25	70
Nueva F. de Hielo	110	—
Papelera S. B	30	—
Teléfonos	92	107
Unidos	2	—
Obgs. no Hip. Cía Inversiones y Fom. S. A.	—	—

Acciones

	Comp.	Vend.
Banco Terr.	2	10
Banco Terr. Bnfs.	⅛	—
Cervecera	20	40
F. C. Cons. de Cuba P	1¼	3
Cuba R. R.	2	—
Fibras y Jarcia	10	—
H. E. Utilities Co. P. 6%	39	40½
H. E. Utilities Co. P. 5%	6¼	8
H. E. Railway Co. P.	¼	—
H. E. Railway Co. C.	⅛	½
Jarcia, P.	35	—
Jarcia, C.	3	7
Licorera de Cuba	1	—
Mercantil, La (Seguros)	150	—
Metropolitan Auto	—	—
Naviera P	15½	23
Naviera, C.	2	4
Nueva F. de Hielo	110	—
N. F. de Hielo Bnfs	30	40
Pesca P.	4	—
Pesca, C	¼	—
Teléfono P	57	66
Teléfono C	13½	20
Unidos	½	2
Unión Oil	3	4
1ra. Papelera Cubana	20	—
Cédulas Primera Papelera Cubana, 8%. (En circulación $600,000)	10	—
Cía. Muelles de Regla	—	250

COTIZACION A TERMINO
Entregas: días 15 y último de mes
Bonos y Obligaciones
República de Cuba

	Comp.	Vend.
Speyer 5%	110	124
Deuda Interior	88	100
Speyer 4½% Ex	109½	124
Morgan 5% Ex-	112½	122
Morgan 5½%	112	—
O. Públicas 1945	70	84
4½ 1977	56½	57¼
Obgs. oro con 9 cupones	40	70
Obgs. oro con 7 cupones	23⅝	36
Obgs. oro con 4 cupones	31¼	31¾
Azúcar	108	—
Centro Asturiano	35	—
Cerv. Int.	25	—
Cerv. Int. Obgs. no Hip	15	—
Gas y Electricidad	110	—
Hav. Elec. Railway Co.	42	—
Havana Electric Railway Co. Obgs. no Hip.	1	1¾
Nueva F. de Hielo	110	—
Papelera Cubana, S. B	50	—
Cuban Telephone Co.	92	105
Unidos	2	—

Acciones

	Comp.	Vend.
Cervecera Int.	20	30
F. C. Cons. Prfs	1¼	—
Cuba Railroad Prfs	2½	6
H. E. Utilities Prfs.	39	40½
H. E. Utilities Pretes	6	10
Hav. Elec. Ry. Co. Prfs.	—	—
Jarcia Prfs.	35	—
Jarcia, Cms.	3¼	8
Licorera de Cuba	1	—
Naviera, Prfs.	15	23
Naviera, Cms.	2	4
Nueva F. de Hielo	110	—
N. F. de Hielo Bnfs.	30	40
Teléfonos, Prfs.	57	66
Teléfonos Cms.	13½	20
Ferrocarriles Unidos	¾	—
Unión Oil Co.	3	4

COTIZACION LIBRE
Bonos y Obligaciones

	Comp.	Vend.
Int. Tel. Conv. 4½%	100	—
Int. Tel. 5% 1955	62¾	—
Cuba Tel. Co. 7½%	106	—
Cuba R. R. 5% 1952	33	—
Cuba R. R. 6%	30	—
Cuba R. R. 7½% 1936	37	—
Nort. de Cuba 5½% 1942	28	—
Manatí Sug. 5½ 1942	29	—
Vertientes Sug. 7% 1942	7	—
C. Gallego 6% 1975	30	—
V. Tennis 3% 1949	3	—
Pro A. Musical 7%	30	—
C. Español 6%	50	—
Warren Brothers 6%	20	—

	Comp.	Vend.
Int. Telp. and Tel.	5½	—
Cía. Cub. Elec. P. $6.00	22	—
Cuban Ame. Sug. Prfs.	40	—
Cuban Ame. Sug Cms.	3	—
Cuba Co. Cms.	⅛	—
Aux. Marit. (Suscrip)	6	10
Seg. La Com. (Suscrip)	80	—
Seguros El Com.	100	—
Central Violeta	2	—
Guantánamo Prfs.	6	—
Guantánamo Cms.	½	—
Cía. Litográfica Prfs.	20	—

GANADO

LOS PRECIOS EN PIE

Precios que pagan compradores entregado el ganado en esta capital según información de los Mataderos:

	Ctvs. Libra
Vacuno, de 3¼ a	3½
Lanar, de 3 a	3½

Precios del ganado porcino

De 100 lbs a 125 lbs de 4½ a 5 cts
De 125 lbs a 150 lbs de 5 a 5¼ cts
De 150 lbs a 175 lbs de 5¼ a 5½ cts
De 175 lbs a 200 lbs de 5½ a 6 cts

LOS PRECIOS DE LA CARNE

En los mataderos de esta capital rigen los siguientes precios:

	Ctvs. Kilo
Vacuno, de 12 a	14
Cerda, de 25 a	30
Lanar, de 20 a	25

MATADERO DE LUYANO

Se sacrificaron ayer en el Matadero de Luyanó:

	Cabezas
Vacuno	65
Cerda	27
Lanar	—

MATADERO INDUSTRIAL

Se sacrificaron ayer en el Matadero Industrial:

	Cabezas
Vacuno	158
Cerda	96
Lanar	49

CARROS ENTRADOS

No hubo.

CAMBIOS EN NEW YORK

Cierre ayer en New York:

Libra Esterlina	4.68⅛
Francos	2.64 15|16
Pesetas	11¼¼

Cotizaciones

COTIZACION DE LA LIBRA

La libra esterlina se cotizó ayer al cierre del Mercado local a $4.68¾.

COTIZACION DE LA PESETA

ayer, al cierre del Mercado local, nominal.

COTIZACION DEL FRANCO

El franco francés se cotizó ayer en el Mercado local, a razón de 37.49 por dólar

MERCADO DE GRANOS

Cierre ayer en Chicago:

Avena:	
Septiembre	27½
Diciembre	28⅛
Mayo	29⅛
Centeno:	
Septiembre	41
Diciembre	43
Mayo	45
Maíz:	
Septiembre	41⅞
Diciembre	42¼
Mayo	44⅞
Trigo:	
Septiembre	64⅞
Diciembre	42¼
Mayo	66
Winnipeg:	
Julio	52½
Octubre	53¾
Diciembre	56⅞

Bonos de Cuba

Cierre ayer en New York:

Speyer 5%	100½	—
Morgan 5%	102½	—
Speyer 4½	99¾	102⅛
Morgan 5½	101¼	103
Obras Públicas	65	67
Cuba 4½ 1977	50	51½
Cuba Railroad 5	33¼	34¼
Cuba Railroad 7½	36	38
Cuba Northen 5½	29	30
Manatí Sugar 4	28½	28⅜
Warren Bros Db. 6	38½	39¾
Cuban Tel. 7½	105½	106½

MERCADO DE GOMA

Cierre ayer en New York:

Septiembre	16.58
Diciembre	16.66
Enero	16.65
Marzo	—

MERCADO DE ALGODON

Cierre de ayer en New York:

Octubre	9.16
Diciembre	8.97
Enero	8.83
Marzo	8.75
Mayo	8.58
Julio	8.38

PROMEDIOS DEL CIERRE DE LA BOLSA DE NUEVA YORK

Por DOW JONES CO.

NUEVA YORK, agosto 1o.

	Abre	Máx.	Mínimo	Cierre		
30 industriales	142.93	143.89	142.45	143.36	alza	.10
20 ferroviarias	29.21	29.42	29.15	29.26	alza	.05
15 Serv. Públ.	25.95	26.40	25.89	26.24	alza	.29
40 Bonos			—	90.32	baja	.05

N. GELATS y Cía.
Habana. BANQUEROS Aguiar 456
Vendemos cheques de Viajeros
Pagaderos en todas partes del mundo
y Cartas de Crédito Circulares
en las mejores condiciones.
"SECCION DE CAJA DE AHORROS"

LA TABACALERA Compañía de Seguros, S. A.
ACCIDENTES DEL TRABAJO
Automóviles. Decreto-Ley 800
Edificio Bacardí Segundo piso
Telfs.: (M-7388 (M-7259
HABANA

EN EL MERCADO DE NEW YORK SE HICIERON OFERTAS A LOS MISMOS PRECIOS DEL LUNES

El Mercado de Londres estuvo más débil y ello influyó en el Mercado Americano. No se reportó ninguna venta de los crudos para embarque. La demanda del refino fué quieta

El Instituto Cubano de Estabilización del Azúcar dió ayer tarde a los informadores mercantiles el texto del comunicado emitido por el Consejo Internacional Azucarero, dando cuenta de haber «quedado establecdo el equilibrio entre las cuotas de exportación y las necesidades estimadas del mercado libre, para el tercer año de cuota que comienza el primero de septiembre del año en curso».

Antes de reproducir la copia de dicho comunicado (lo insertamos al final de esta información), vamos a dar cuenta de lo ocurrido ayer en los mercados azucareros, de acuerdo con los despachos recibidos hasta última hora.

MERCADO DE CRUDOS

En el mercado de crudos para embarque, las ofertas de Filipinas fueron las mismas que el lunes, y a igual precio de 2.90, que es la cotización «spot» de Willett and Gray. Un cargamento de Puerto Rico, para arribar en septiembre a New York, fué ofrecido al mismo precio de 2.90. También había vendedores de Cuba al precio de 2.03 costo y flete, y a cinco puntos por arriba de las cotizaciones prevalecientes en el mes de septiembre de la Bolsa del Azúcar de New York, del contrato número 3. Los compradores siguieron en su actitud de retraimiento.

MERCADO DE FUTUROS

La Bolsa del Azúcar de New York mantuvo su cotización «spot» de 2.01 para los crudos del contrato americano.

De acuerdo con los reportes recibidos de la mencionada Bolsa, se vendieron ayer del contrato dicho: 800 toneladas en septiembre, 650 en enero, 500 en marzo y 150 en mayo. Y del contrato número 4 o mundial se vendieron en el mismo centro de contrataciones: 3,000 toneladas en septiembre, 550 en diciembre, 1,000 en marzo, 2,100 en mayo y 100 en julio.

Las posiciones del contrato americano quedaron al cierre igual, y de un punto más alto a un punto más bajo.

De dos a cuatro y medio puntos declinaron las posiciones del contrato mundial, en comparación con el cierre del lunes.

Otros detalles sobre la actuación de ambos contratos durante el día de ayer en la mencionada Bolsa del Azúcar de New York, los hallará el lector en la carta del cierre que insertamos más abajo.

MERCADO DE LONDRES

Una información recibida decía que los crudos estaban sin cambio en aquel mercado. Otras noticias están contenidas en la carta del cierre, que ya hemos dicho insertamos más abajo. Los precios de la Terminal, comparados con el cierre del lunes, son los siguientes:

	Cierre del 31	Cierre del 1
Agosto	7-	6- 9¾
Septiembre	6- 2½	6- 1½
Octubre	—	6- 0¾
Diciembre	6- 1½	6- 0½
Marzo	6- 2½	6- 1¼
Mayo	6- 3	6- 2
Agosto	6- 3½	6- 2

CARTA DEL CIERRE

Thomson and McKinnon, en su información final trasmitida por el hilo directo de Luis Mendoza y Compañía y traducida por esta firma, dicen de esta manera:

«Los futuros azucareros mundiales estuvieron flojos hoy. Londres se tornó débil y ello fué la causa de la mayor parte de la presión ejercida en New York. Los precios locales quedaron de 1 a 3 puntos en baja, la que subsistió hasta el momento del cierre. Las casas comisionistas y otros intereses del ramo vendieron mientras que los intereses productores absorbieron las ofertas. La actitud del Consejo Internacional Azucarero lejos de producir un efecto saludable ha logrado lo contrario, particularmente en vista de que el inicio del nuevo año cuota está tan solo a un mes de distancia. En Londres se ofrecieron los crudos a 6s 7.1-2d en posición «spot», o sea con baja de 4 y medio peniques en relación con el cierre de ayer, mientras que los compradores parecen seguir a la expectativa. Los futuros domésticos quedaron de sin variación a un punto en alza hacia el cierre. Los negocios hoy fueron en su mayoría traspasos de posiciones cercanas a meses diferidos por cuenta de intereses del ramo y productores. En las noticias del día nada hubo de particular que influenciara las transacciones en uno u otro sentido. Los crudos siguen en su letargo dentro de condiciones puramente rutinarias. Los de derechos libres pueden obtenerse a la base de 2.90, mientras que los de Cuba se mantuvieron a 2.03 costo y flete. Los refinadores siguen retraídos. La demanda de refinos fué tan quieta como la de los crudos».

LA CUOTA MUNDIAL

El texto del comunicado trasmitido por el Consejo Internacional Azucarero al Instituto Cubano de Estabilización del Azúcar, a que al comienzo de esta información nos referimos, es como sigue:

«Algunas de las Delegaciones presentes en las reuniones del Consejo tuvieron necesidad de referir las proposiciones a sus respectivos gobiernos, y se han recibido ya contestaciones favorables de todas las Delegaciones, por lo que la siguiente proposición ha entrado ya a regir:

«A base de los informes disponibles en 24 de junio el Consejo estimó las necesidades del consumo libre para el tercer año de cuota de 3.218,000 toneladas métricas. Además, las necesidades estimadas para el segundo año de cuota se espera excedan a las cuotas de exportación en 38,000 toneladas y estas 38,000 toneladas serán tomadas de las existencias cuya reposición representará una salida adicional durante el tercer año de cuota, elevándose de ese modo el estimado para el tercer año de cuota a 3.256,000 toneladas métricas.

«Conforme al Artículo 14 del Convenio, los Dominios Británicos y Colonias tienen derecho al 65 por ciento de la cantidad total en que se estima el consumo del Reino Unido y las necesidades a importar por el Imperio Británico durante el año excederán a dichas necesidades habidas durante el año básico terminado en agosto 31, 1937. Dicho 65 por ciento de participación para el tercer año de cuota se estima en 175,000 toneladas, cuya asignación reduciría la salida para los abastecedores del mercado libre a 3.081,000 toneladas. Para ayudar en la adopción de medidas efectivas, los Dominios Británicos y Colonias han acordado no reclamar por ahora las cantidades siguientes, que forman parte de la cantidad a que tienen derecho:

Unión Sur Africana y Australia combinadas, 25,000 toneladas.

Colonias 5,000 toneladas.

«Se estima que la salida para los abastecedores del mercado libre después de tomar en cuenta los ajustes, con arreglo al Artículo 14, será de 3.111,000 toneladas. Por otro lado, las cuotas básicas de exportación para el tercer año ascienden a 3.647,500 toneladas. A la luz de la experiencia del primero y segundo año, el Consejo considera sin embargo que por lo menos 71,000 toneladas de cuotas no serán utilizadas durante el tercer año. De modo que las cuotas efectivas quedan reducidas a 3.576,000 toneladas y por consiguiente exceden a las necesidades estimadas en 465,500 toneladas. La diferencia ha sido cubierta por las siguientes medidas:

«A» Renuncias voluntarias por países que exportan al mercado libre de las siguientes partes de sus cuotas en valor crudo:

	Toneladas
Bélgica, incluyendo el Congo Belga	10,00
Brasil	7,00
Cuba	64,00
Territorio conocido por protectorado de Bohemia y Moravia y territorio conocido por Estado de Eslovaquia	40,00
República Dominicana	21,00
Alemania	40,00
Haití	1,50
Hungría	25,00
Países Bajos, incluyendo Ultramar	40,00
Portugal, incluyendo Ultramar	17,00
Perú	25,00
Polonia	26,00
U. R. S. S.	69,00
	385,50

«B» Las siguientes reducciones adicionales en las cuotas, de Cuba y la República Dominicana para el tercer año, debido a la necesidad de azúcar adicional para el segundo año con arreglo a la decisión del Consejo anunciada el 13 de julio.

Cuba	65.00
República Dominicana	15.00

o sea un total de 465,500 toneladas. Además de las cuotas arriba mencionadas el Convenio estipula que se pondrá a la disposición de Francia y Yugoeslavia, para la exportación, una reserva de 47,500 toneladas, bajo ciertas condiciones. El Consejo acordó que si finalmente se utilizara esa reserva o parte de ella y si las circunstancias así lo exigieran se consideraría una nueva reducción en las cuotas. A continuación se presenta la situación estadística para el tercer año de cuota.

Cuotas básicas: 3.647,500 toneladas. Menos:

«A» Renuncias voluntarias con arreglo a la Resolución de junio 24 385,500 toneladas.

«B» Reducciones en la cuota del tercer año por haberse embarcado el azúcar al Reino Unido durante el segundo año con arreglo al acuerdo de julio 13: 80,000 toneladas.

«C» Cuotas que se estima no serán usadas 71,000. Total 536,500 toneladas.

De este modo los suministros totales para el mercado libre ascienden a 3.111,000 toneladas. Las necesidades del consumo se estiman en 3.218,000 toneladas, más un arrastre del segundo año de 38,000 toneladas. De esto hay que rebajar la participación de los Dominios Británicos y Colonias en el aumento estimado de las necesidades del Reino Unido e Imperio Británico, después de rebajar las 30,000 toneladas que no se reclaman ahora, o sea 145,000 toneladas, quedando disponible 3.111,000 toneladas para los abastecedores del mercado libre. Cualquier renuncia de cuotas más allá del mínimum de 71,000 toneladas que se ha estimado no serán usadas durante el tercer año de cuota, o cualquier cantidad en que cualquier estimado posterior de las necesidades exceda a las 3.111,000 preliminarmente estimadas serán redistribuídas a los países en cuestión sobre la base acordada y en una forma gradual y ordenada para no producir ningún efecto depresivo en el mercado. El Consejo espera poder dar a conocer la semana entrante los detalles del arreglo sobre suministros adicionales que han sido anunciados ya para el segundo año de cuota que terminará en agosto 31.»

CIERRE DE LOS VALORES EN LA BOLSA DE N. YORK

NEW YORK, agosto 1.—En su actuación de hoy el mercado reflejó el tono de cautela que imperó durante la sesión ya que dentro de un estrecho frente las operaciones fueron limitadas y la tendencia—si es que hubo alguna—fué de niveles algo mayores. Ninguna noticia de importancia para el mercado se produjo durante las horas de operaciones en bolsa y aparentemente careció éste de disposición a moverse en uno u otro sentido ante las únicas noticias de última hora de ayer prefiriendo probablemente esperar la actitud que haya de tomar la Cámara sobre la nueva Ley de préstamos y desembolsos que aprobó el Senado anoche. Es evidente que la tendencia de las actividades mercantiles es alcista indicándose la intención de lograr en general más altos niveles. Al mismo tiempo el mercado no ofrece indicios hasta ahora de tono reaccionario alguno; por el contrario parece estar en posición de querer reanudar su avance si recibe nuevos alientos en forma de noticias frescas de matiz favorable.—J. F. K.

MERCADO DE SEDA

Cierre ayer en New York:

Julio	2.47
Septiembre	2.36½
Diciembre	2.29

M.E.C.D. 2016

CRONICA CATOLICA

ACTOS CATOLICOS QUE SE ANUNCIAN PARA MAÑANA EN LAS DIVERSAS IGLESIAS

En la Iglesia de San Juan de Letrán

Tercer día del Triduo en honor de Santo Domingo de Guzmán en la Iglesia de San Juan de Letrán, sita en 19 y J (Vedado) con el siguiente programa:

A las 8.30 a. m. Misa cantada.

A las cinco de la tarde, exposición de S. D. Majestad, estación, Rosario, ejercicio del Triduo, cánticos, sermón por el R. P. Pedro Delgado Prior del Convento de San Juan de Letrán de Padres Dominicos de la Habana, bendición y reserva.

Quince Jueves Eucarísticos

Se celebran los Quince Jueves Eucarísticos, en las Iglesias de San Francisco y Santo Angel, a las 5 de la tarde.

En la Iglesia de la Merced, a las 5.30.

En las tres sermón y en la última además, procesión del Santísimo por las naves del templo, portando el palio los Caballeros de Colón.

Los cultos eucarísticos se cierran con la bendición, reserva y canto del Himno Eucarístico de Sagastizábal.

Los cultos eucarísticos se cierran con la bendición, reserva y canto del Himno Eucarístico de Sagastizábal.

El Jubileo Circular

En la Iglesia de Casa Blanca, el Jubileo Circular.

A las a. m. Misa armonizada y a continuación, la exposición de S. D. Majestad.

A las 5 p. m. Rosario, ejercicio del Circular, cánticos por el Coro parroquial, sermón, bendición y reserva.

Los Jueves Perpetuos Eucarísticos

En las Iglesias de San Nicolás de Bari, María Auxiliadora y Padres Redentoristas, celebran las respectivas Archicofradías del Corazón Eucarístico de Jesús y de los Jueves Eucarísticos, los cultos semanales en la siguiente forma: En San Nicolás de Bari y María Auxiliadora, a las 8 a. m., Misa y Comunión de los Coros Eucarísticos.

A las 5 de la tarde, la gran Hora Santa de los Jueves Eucarísticos.

En la Iglesia de los PP. Redentoristas, la Misa de los Coros Eucarísticos, a las 7.30 a. m.

La Hora Santa por ser Jueves, víspera del 1er. Viernes, es a las 8 de la noche, a fin de q. a la misma puedan concurrir, especialmente los hombres.

En la Iglesia Parroquial del Cerro

A las 5.30 de la tarde, el solemne Novenario al Patrono de la Parroquia, el Salvador del Mundo y la Hora Santa de los Jueves Eucarísticos.

El sábado 5 del actual, a las diez de la mañana, serán socorridas 300 familias pobres.

El domingo 6, la gran fiesta patronal.

En la Capilla de las Madres Reparadoras

La Asociación Eucarística Popular, celebra adoración reparadora de 7.30 de la tarde, a diez de la noche, en la Capilla de María Reparadora, sita en Reina, esquina a Gervasio.

Hora Santa

En todos los templos, la Hora Santa, como Víspera del Primer Viernes de Mes.

Primer Viernes de Mes

Recordamos a los fieles en general, y de un modo especialísimo, a los Celadores y Socios del Apostolado de la Oración, de la Guardia de Honor del Corazón de Jesús y de la Asociación de los Verdaderos Amigos del Corazón de Jesús, que el viernes 4 del actual, es el Primer Viernes de Mes, al Corazón de Jesús consagrado. Es día de Comunión y Adoración Reparadora.

SECCION ADORADORA NOCTURNA DE LA HABANA

Vigilias del mes de agosto

El Cuarto Turno celebrará su Vigilia en la noche del 5 al 6 del actual en la Iglesia de los Padres Redentoristas.

Es Vigilia Titular de Turno, pues el Cuarto Turno tiene por Titular a San Alfonso María de Ligorio. Con arreglo al Reglamento, la Vigilia tiene plática y solemne Te-Deum, a cuyos dos actos deben asistir los adoradores de los demás Turnos.

El Primer Turno, velará en la noche del 11 al 12 en San Francisco.

El Tercero del 19 al 20 en la Iglesia parroquial del Vedado.

El segundo celebrará la Vigilia general de San Agustín en la noche del 26 al 27 en la Iglesia del Santo Cristo.

Al Te-Deum y plática de esta Vigilia es obligatoria la asistencia de los adoradores de los demás Turnos.

Nueva Junta de Graduados de los Colegios Católicos

De acuerdo con el deseo manifestado por los graduados de los colegios católicos reunidos el día 26 de julio próximo pasado, en los salones del Consejo San Agustín, se convoca por este medio a todos los graduados de los colegios católicos, hayan o no asistido a la citada reunión, para que concurran a una nueva junta general que se celebrará en los mismos salones, Galiano 212, altos, entre Concordia y Virtudes, el próximo miércoles día 2 de agosto entrante, a las 5.30 p. m. en la que se continuará tratando acerca de la creación de los grupos de ex-alumnos en la Orden de Caballeros de Colón y en su asociación juvenil, así como de la constitución de esta última y del fomento de los deportes en ambas.

Para pertenecer al Consejo San Agustín número 1390 de la Orden de Caballeros de Colón o a su asociación juvenil para menores de 18 años basta cumplir con los Mandamientos de la Ley de Dios, de la Iglesia y de la Patria.

La cuota mínima es de 75 centavos mensuales para los menores de 26 años de edad y de 25 centavos para los menores de 18 años.

HASTA MEDIANOCHE DE HOY PODRA GANARSE EL JUBILEO DE PORCIUNCULA

Hasta las doce de la noche del día de hoy, se gana el Jubileo de la Porciúncula en las iglesias de la Primera, Segunda y Tercera Orden de San Francisco.

En conmemoración de este Jubileo, se celebran en la Iglesia de San Francisco, de Cuba y Amargura, los siguientes cultos: A las 7.30 a. m. Misa de Comunión general. A las 9, Misa solemne y sermón por Monseñor Arteaga, M. I. Terciario Franciscano, Gobernador Eclesiástico de la Archidiócesis de San Cristóbal de la Habana.

Después de la Misa, exposición de S. D. Majestad.

A las 5 p. m. estación, Corona franciscana, ejercicio, cánticos por el Coro y Escolanía «San Francisco», bendición y reserva.

Juzgado de Guardia

El Juez de Guardia, doctor Galarraga, asistido del Secretario Judicial señor Zayas, conoció anoche de los hechos siguientes:

ESPOSOS ARROLLADOS

Serafín Sainz Mazorra y su esposa Adolfina Lima Tardiff, vecinos de Guasabacoa 304, sufrieron lesiones de carácter grave al ser arrollados en Belascoaín y Corrales, por el auto 14300, que conducía José Luis F. Estrada Santander, vecino del central Gómez Mena, en San Nicolás de Güines.

HERIDO A CABILLAZOS

Santiago Rivero Reyes, de 31 años y vecino de Empedrado 259, sufrió lesiones de carácter grave al ser agredido con una cabilla por Armando Vilaboy Pita, (a) «Pitín», vecino de Aguiar 158, con el cual tuvo un disgusto al negarse a pagarle unas copas en la bodega de Aguiar y Cuarteles. El acusado desapareció, siendo más tarde detenido y envido al Vivac.

DOS PERSONAS ARROLLADAS

En el Primer Centro de Socorro fueron asistidos, de lesiones graves, María Martínez Iglesias, y, leves, su hijo Roberto Martínez Martínez, de 3 años, vecinos de Puerta Cerrada 10. Se las ocasionó al arrollarlos en Factoría y Diaria, el camion 86352, que guiaba José Fernández, vecino de Baratillo 105.

OTRO MENOR ARRROLLADO

El menor Rodolfo Vélez Cabrera, de 8 años y con domicilio en Zequeira 263, sufrió lesiones de carácter grave, al ser arrollado próximo a su domicilio por el auto perteneciente al doctor Riva, Secretario de Obras Públicas que conducía su chofer Julián Rigau, vecino de Marianao.

SOLDADO HERIDO

Al dispararsele una pistola que examinaba en su domicilio, se ocasionó una herida de carácter grave en la región inguinal, con salida por la región glútea derecha, Divino Millán Nodarse, de 31 años, alistado del Ejército Constitucional, perteneciente a Armas Auxiliares y vecino de Luz número 154. Después de asistido de primera intención en el Hospital Municipal, fué trasladado al Hospital Militar de Columbia, dado su estado de gravedad.

ANUNCIOS CLASIFICADOS DE ULTIMA HORA

PROFESIONALES

1 ABOGADOS Y NOTARIOS

LEON BRUNET, ABOGADO

DIVORCIOS OCHO DIAS. PENSIONES y Jubilaciones quince días tramitación rápida, de asuntos: Civiles, Criminales, Administrativos de lo Contencioso-Administrativo y Trabajos Notariales. Consultas a domicilio. Doctor León Brunet, Lealtad número 159. Telf. A-4287.

2 PROCURADORES

DOCTOR A. VENERO

Curación rápida enfermedades venéreas, impotencia, sífilis, electricidad médica diatermia, ozoterapia, etc. Cuota semanal. Consultas: 10 a 12 y 4 a 6. San Miguel 301 esquina a San Nicolás A-9380.

COMPRAS

17 MUEBLES Y PRENDAS

SE COMPRA JUEGO DE CUARTO O escaparate solo, tipo Luis XVI esmaltado en cualquier color. Avise de 10 a. m. a 4 p. m. F-4285.

VENTAS

48 CASAS

VENDO UNA CASA MAMPOSTERIA que renta $15, en Marianao. Precio $1.400. Vendo un solar esquina 4.15 varas. Precio $700. Informan Monserrate 253. Café Toral. Habana.

Moderna Casa Apartamentos

Con establecimiento en los bajos, y renta de $200 mensuales, inmediata a Galiano. Urge venta por embarque. Trato exclusivamente directo. Informes: Nueva del Pilar 2 (bajos) Martínez.

EL TIMO DE LA COLOCACION

Julio Lavoy Prieto, domiciliado en Luisa Quijano 2, en Marianao, denunció en la Policía Judicial que Carlos Martínez, vecino de San Antón 238, se le brindó para colocarlo en una compañía americana, exigiéndole para ello una fianza de 37 pesos, la que le entregó, pero es el caso que se ha enterado que Martínez no ha gestionado colocación alguna y ha disfrutado del dinero que le entregó.

R E G L A N A S

Simpática Fiesta

De reparto de premios.

Lo efectuó el pasado domingo, el colegio Nuestra Señora de Regla, que con tanto acierto dirigen las Hermanas de la Caridad.

Con motivo de cerrar su curso escolar 1938-1939.

Ante una selecta y numerosa concurrencia, y en los amplios elones del Centro Español, se llevó a efecto, en horas de la noche, el siguiente programa:

1—Himno Nacional, interpretado por la graciosa señorita María Rosa Griful.

2—Acompañado al piano por María R. González, un simpático grupo de alumnas efectuó ejercicios rítmicos, muy atractivos y complicados que le valieron grandes aplausos.

3—Por las señoritas María del Carmen y María Rosa Griful, se interpretó la Rapsodia Nro. 2 de Liszt.

4—Reparto de Premios de Honor y Aplicación.

5—Acompañados por la Banda Rítmica del Colegio, un grupo de niños representó los Soldaditos de Madera, fueron muy celebrados.

6—La señorita María R. Hernández bailó con gran maestría y garbo, el vals «Copelia». Recibió grandes aplausos.

7—Se repartieron los premios del 5 y 6 grado.

8—Preludio Rachmaninoff, sólo de piano por la señorita María Rosa Griful.

9—Un coro de ex alumnas y alumnas, elegantemente ataviadas y a cuyo frente se encontraba la gentilísima y simpática señorita Nievesita Inchausti, cosechó extraordinarios aplausos con sus Buloñeras de Sevilla».

10—Premios a los grados 3 y 4, cuyos poseedores mostraban orgullosos a sus papás y familiares.

11—«Andalucía», de Lecuona. Al piano Norma González Arnau.

12—Otro número muy celebrado fué el canto y baile portugués por un bonito grupo de alumnas en la que sobresalía la solista María Regla Hernández que escuchó una gran ovación al extremo del repris de ese simpático número.

13—Mazurca de J. Freeman. Por las alumnas María Antonia Petrirena, y Mary Hilyer.

14—Reparto de premios al segundo grado.

15—«Cielo Español», por las alumnas María Regla González y Martha Petrirena.

16—Fox de los Madrigales, lindo coro de exalumnas y alumnas, que fué muy aplaudido y celebrado.

17—«Marche Hongroise de Kowalski» piano, por la bella señorita María Loreto Hernández y Norma González.

18—Reparto de premios al primer grado.

19—«Danubio Azul» de Strauss, piano, por María Loreyo Hernández y Martha Petrirena.

20—Número final. Canto a la bandera. Atractivo coro de alumnas, que obtuvieron numerosos aplausos y celebraciones.

La señorita Emilia Querol, profesora de música del Colegio, acompañó con gran maestría todos los números del programa.

Vayan con estas líneas para los alumnos premiados y sus familiares, mi felicitación por su triunfo escolar.

Felicitación que hago extensiva al profesorado del colegio «Nuestra Señora de Regla».

Y muy especialmente a su directora la culta y bondadosa Sor María.

Que tanto y tanto se afana, por el rápido progreso.

De la enseñanza reglana.

Nuevo Domicilio.

Me lo brinda.

Un matrimonio que goza de grandes simpatías en nuestros círculos sociales.

Me refiero a la gentil señora Obdulia Fernández de Serra y Rogelio Serra, Delegado de la Asociación Cubana de Beneficencia.

Para la casa número 48 de la calle de Máximo Gómez han trasladado su residencia.

Encargo tengo de así hacerlo saber por este medio, a sus numerosas amistades.

Lo que cumplo.

Muy gustoso.

Una Piñata

Muy animada.

La ofreció el sábado por la tarde a sus amiguitos la linda y simpática niña Martica Rodríguez y de la Torriente, encanto y adoración de los esposos Felita de la Torriente de Rodríguez Arocha y Cuco Rodríguez Arocha, presidente de nuestro Ayuntamiento.

Celebró Martica con esa fiesta de niños, sus tres años de edad.

Y con tal motivo recibió innúmeras pruebas de afecto.

Y muchos regalos.

Aunque tarde, reciba mi felicitación.

Que hago extensiva.

A sus encantados papás.

Nota de Dolor

Muy sentida.

Ella ha sido la muerte de la respetable señora Avelina González, quien a la avanzada edad de noventa y tres años, recibió cristiana sepultura en nuestra Necrópolis el pasado domingo.

Reciban sus familiares todos y muy especialmente mis apreciados amigos la señora Adelfa Carreño de González y Adolfo González, ex-regente del DIARIO DE LA MARINA, mi más profunda condolencia.

Paz a sus restos!

El Club Rotario

La prestigiosa institución.

De la rueda dentada.

Acaba de tomar, entre sus últimos acuerdos, dos muy importantes para los vecinos de los extremos de Regla.

Uno, sobre gestiones para la instalación de una línea de ómnibus locales que facilite el tráfico a los residentes en el Reparto Ortiz y Calzada Diez de Octubre.

Y el otro, gestionar que la calle de Céspedes o Agramonte se una a la Calzada Diez de Octubre, para así facilitar a los vecinos de ese barrio la fácil y pronta comunicación con el centro de la población.

Actualmente, para llegar a ese barrio, hay que hacerlo por los dos extremos de Regla, y ello causa grandes perjuicios.

Otros asuntos de importancia tiene en cartera el Rotary Club de Regla.

De ellos daremos cuenta oportunamente.

Manuel Lascano Izquierdo, el activo y dinámico Secretario del club tiene citados a todos los rotarios reglanos para la sesión que el próximo viernes ha de efectuarse en la oficina del Acueducto de Regla.

A las ocho y media de la noche.

Sesión importante.

De gran interés.

Conchita Nodal y Farias

Linda niña.

Muy simpática.

Hija amantísima de los estimados esposos Regla Farias y Juan Nodal.

Celebró el pasado sábado su cumpleaños.

Con una bonita piñata.

Muy numerosos fueron los niños que acudieron a felicitarla.

En sus tres años.

Y muchos también los besos y regalos que recibió en ese día.

Para ella, y sus amantísimos papás, mi enhorabuena.

Muy afectuosa.

Grandes Fiestas

En la playa de Cojimar.

Las habrá el próximo domingo.

En honor de su patrona Nuestra Señora del Carmen.

Y como en años anteriores se verá repleto de público ese bello paraje de verano, hoy un poco abandonado por tienen tienen derecho a velar por su progreso y bienestar.

Mi muy estimados amigos Alejandro Azoy y Salvador Blanco, miembros de la Comisión organizadora de esas fiestas, me invitan para las mismas y me envían el programa por las cuales se han de regir y que muy gustoso publico.

Hélo aquí:

6 a.m. Diana y salvas.

9 a 11 a.m. Eventos deportivos.

11 a 12 m. Eventos cómicos.

12 m. Pesca de la Aguja.

1 p.m. Regatas de botes a la vela, discutiéndose la copa «Cojimar».

3 p.m. Regatas de botes a la vela, competencia libre, en la que competirán más de sesenta embarcaciones.

4 p.m. Regatas de botes a remo entre señoritas.

3.30 p.m. Regatas de botes a remos para caballeros.

5 p.m. Competencia de natación para ambos sexos.

6 p. m. Team de fuerza en el mar. (Bandos rojo y azul).

6.30 p.m. Carreras de cincuenta metros en el mar.

8 p.m. Retreta.

9 p. m. Baile público.

10 p.m. Grandes fuegos artificiales a orillas del mar.

Para cada ganador habrá su correspondiente premio.

Para poder participar en los distintos eventos será requisito indispensable inscribirse dos días antes de los mismos.

Habrá ómnibus desde Casa Blanca y Guanabacoa durante toda la noche del domingo.

Así se me informa.

Y con gusto lo publico.

Boda de Perlas

¡Treinta años!

De feliz unión.

La cumplieron el pasado domingo un matrimonio qu goza de toda nuestra simpatía y amistad.

Me refiero a la gentil y bondadosa señora Angélica González de Romeu y Armando Romeu Marrero, capitán Director de la Banda de la Marina de Guerra Constitucional y uno de los músicos más prestigiosos de la época presente.

Múltiples pruebas de afecto y simpatía recibieron Angélica y Armando en ese día trascendental.

A ellas quiero que unan la mía.

Que no por tarde, deja de ser sincera.

Muy Agradecido

Así quedo.

A un compañero inteligente y cumplido.

Me refiero a José A. Puga, dinámico Director de «La Publicidad», de Guanabacoa por las afectuosos frases que me dedica con motivo de haber sido electo presidente del Rotary Club de Regla.

Para él y para los compañeros todos de «La Publicidad», condenso mi agradecimiento en una sola palabra: ¡Gracias!

Hacia Buenos Aires

Un apreciado amigo.

Que goza de general simpatía en nuestra sociedad.

Me refiero a Miguel Alemán y Dovo.

Quien formando parte del team de Ajedrez de Cuba, va a la Argentina a competir con los mejores ajedrecistas del mundo.

Que tenga un viaje muy feliz.

Y grandes éxitos.

Son mis deseos.

Alejandro Pérez PERIS.

VENTAS

48 CASAS

VENDO GOICURIA 228 ENTRE MIlagros y Libertad brisa, monolítico, sala, saleta, comedor 3 cuartos otro de criado se le puede hacer garage y traspatio. Vázquez, I-6850

VENDO AMPLIACION DE ALMENdares Ave. 1a esquina a A, sin estrenar 4 cuartos, otras de 3 cuartos y garage. Vea al sereno Dueño Vázquez I-6850

VENDO ALMENDARES CASA MAMposteria $1.500 informa su dueño Avenida 2a. 38 Buena Vista Telf. FO-2026 Leocadio Díaz 1 en Buena Vista, 1400 pesos, otra $950.00.

GRATIS, 7 CUARTOS MADERA PERfecto estado, a una cuadra puente de Agua Dulce, el terreno solo vale más, 967v47 varas, $2.000 gangodie. Pascual, Fábrica 601 Barbería.

SANTOS SUAREZ

Hermosa y moderna residencia, cerca de la Calzada. Jardín, portal, sala, hall, 4 cuartos, baño intercalado, comedor, pantry, cocina, cuarto y baño criados, garage, traspatio. $5.200. Teléfono M-1072.

EXENTO DE CONTRIBUCION. SE vende muy barato chalet, calle 18 entre E y F. Almendares, moderno confort, construcción sólida. Puede verse a todas horas. Rutas 57 y 30. M-2863 y F-3131.

VEALA: $2.400 VENDO CASA MAMpostería nueva en «Sta. Amalia» con gran solar al lado de esquina, portal, sala, saleta corrida, 2 cuartos grandes, lindo baño intercalado, hall, terraza, entrada máquina, 645 varas terreno. Llave sereno del Parque, dueño en la misma de 3 a 7.

VENDO $1.500 CASA EN «STA. AMAlia» de mampostería fabricada en solar de esquina de 833 varas terreno. Verse de 11 en adelante con sereno del Parque Sta. Amalia.

VENDO $1.000 CASA NUEVA EN «Sta. Amalia» media cuadra Calzada portal, sala, saleta, dos cuartos, tanques para agua. San Juan de Dios No. 161.

VENDO $1.900 LINDA CASA MAMpostería en «Sta. Amalia», amplia y cómoda, exenta contribución, servicios modernos completos. Dueño en la misma de 3 a 7. Llave Sereno Parque Sta. Amalia.

49 SOLARES

ALTURAS DE ALMENDARES SE vende solar Avenida América (frente al tranvía) pegado Avenida Paz. Verle 19.46 varas. Superficie total 766 varas. Telf. F-5735.

PARCELAS

Vedado. Calle 21 12.56x37.38 a $5.50 vara. Calle 21 14x22.40 a $6.25. Esquina cerca Calzada y calle letra 18.66 por 47.16 a $7.50. En Columbia, esquina junto tranvía 21.63x24 a $3.00. Junto Carlos III 30 de fondo por el frente que quiera a $10.25. En Marianao, cerca tranvía 26x40 a 95 cts. Pídanos informes. Tenemos cientos de parcelas en venta. O-Reilly 251 Depto. 407 M-1072.

MIRAMAR. SOLAR DE SOMBRA. CAlle 6 entre 3a. y 4a. 23.58 por 53.06; 1.251.54 varas a $4.50 vara, importan $5.631.92. Alberto Mendoza, Amargura 205. M-9494.

MIRAMAR. SE COMPRA SOLAR de esquina completo, se paga a tres pesos vara. Tiene que ser de Primera Avenida a Tercera. Informes FO-4277. A. Larrea.

GANGA REPARTOS SIERRA-MIRAmar. Magnífico lote calle C entre 32 y 34, frente plazoleta Parque. Mide 1.065 varas, con 17 de frente, sombra $3.25 vara. Marrero M-7774.

GANGA VEDADO SOLAR ESQUINA. Situado calle 19 y 24. Mide 26x24.37. Precio $5.50 vara. Otra esquina 20x29 $6 vara. Otra esquina 20x30 $6.50 Marrero. M-7774.

50 FINCAS RUSTICAS

5 CABALLERIAS: $4.900

GANGA SIN IGUAL

A 14 kilómetros del Capitolio, frente a carretera. Casas, pozos, frutales, 2.000 palmas. Tierra de primera. Toda sembrada. Trato directo O-Relly 251 departamento 407 M-1072.

51 ESTABLECIMIENTOS

SE VENDE POR NO PODERLA ATENder una casa de comidas con 6 habitaciones en lo más céntrico de la Habana. Informan Mercado Unico 123 carnicería Enrique.

POR EMBARCAR VENDO CAFE SIN cantina negocio sólido y productivo. 35 años en la misma esquina, gran venta, se dan facilidades para el pago. Informes Cuba y Amargura. Café San Francisco No corredores.

SE VENDE UNA FUENTE DE SODA con batidora doble, vidriera de tabacos, cigarros y dulces venta primera por no poder atenderla 350 pesos Cuba 214 entre O-Reilly y Empedrado

VENDO TIENDA DE ROPA BIEN surtida en barrio populoso al fondo casa para familia y taller renta $30. U-6632 de 3 a 5 p.m.

54 MAQUINARIAS

IMPRESORES. VENDO PRENSA ROtativa tamaño Marina, 1 cuchilla, motor 5 caballos, galeras, chivaletes y 50 titulares plomo y madera para hacer pasquines. Amistad 313 entre San Rafael y San José.

53 AUTOMOVILES-ACCESORIOS

REBAJADO CON CHAPA NUEVA. Ford 1936. De Luxe. 4 puertas, muy poco uso. Ultimo precio $475.00. Arbol Seco No. 252 esq. a Desagüe.

56 MUEBLES Y PRENDAS

FAMILIA PARTICULAR VENDE casa completa muebles finísimos y variados estilos, objetos arte, lámparas, alfombras, cuadros, Gobelinos; no trato comerciantes, urge Concordia 760 entre Aramburo y Hospitol.

MUEBLES A PLAZOS

VEA NUESTRO GRAN SURTIDO EN MUEBLES DE TODAS CLASES

Precios baratísimos

Animas 404, casi esquina a Galiano

SE VENDE JUEGO DE CUARTO NUEvo en $35.00. Perseverancia No. 154 (altos).

BARTISIMOS VENDO REGIO CUARto caoba coqueta original, otro mediano completo, otro chico seis piezas comedor, buró, sillones, son modernos. Apúrese. Escobar 256 entre Neptuno y Concordia.

SE VENDEN LINDOS JARRONES de porcelana china y sevres, algunas cómodas antiguas, reloj y candelabros bronce y sevres, manteles de seda, fuentes de plata y otros objetos de arte. 8 No. 58 entre 3 y 5. Vedado.

60 INSTRUMENTOS DE MUSICA

PIANO COMLETAMENTE NUEVO más barato que los que se embarcan Monte 408 casa de música entre Aguila y Angeles.

62 OBJETOS VARIOS

BILLAR. MESA «REGINA» DE VIUda magnífica, completa, se vende muy barata. 10 de Octubre 607. J. del Monte, de 1 a 3.

VENTAS

62 OBJETOS VARIOS

VENDO PESA DETROIT. DOS VIdrieras, mostrador y un molino café. San José 159, bodega.

GANGA. SE VENDE YATE DE VEla y Motor. 2 cabinas, motor marino «Gray» 35 HP. muy económico en perfectas condiciones. Listo para navegar. Informan Tejadil'o y Villegas. Farmacia.

Dinero-Hipotecas.

63 SOLICITUD

QUINCE MIL PESOS DOY EN HIpoteca sobre fincas urbanas, rústicas o participaciones o créditos moratoriados. Bufete Coloma, Aguia 122, bajos. Telf A-7122. De 3 a 5.

PARA LAS DAMAS

70 INTERES PARA LAS DAMAS

MODISTA EXPERTA DE BUEN GUSto desea trabajar en casas honorables a sueldo fijo puede desempeñar otros trabajos, referencias a satisfacción calle A entre 14 y 16 Almendares. FO-2705 Jovita.

UNIFORMES

Uniformes azul y blanco . .	0.75
Más finos	1.25
Delantales blancos con festón	0.25
Delantales azules, con peto	0.40
Los mismos, sin peto . . .	0.35

BAZAR INGLES

GALIANO Y SAN MIGUEL

ALQUILERES

80 CASAS DE HUESPEDES

CASA DE HUESPEDES. GALIANO 407 (altos) entre San José y San Rafael. Habitaciones y apartamentos amplios. Moralidad absoluta. Buena y abundante comida. Precios módicos. Teléfono M-1307. Habana.

82 APARTAMENTOS

SE ALQUILA UN APARTAMENTO moderno completamente independiente, amueblado si lo desean. 8 No. 58 entre 3 y 5. Vedado.

83 DEPARTAMENTOS

SE ALQUILA UN DEPARTAMENTO alto con sala, cuarto, comedor, cocina, baño privado, cocina, luz y gas, entrada independiente. Paseo No. 660 esq a Zapata, Vedado.

BERNAZA 241 CASI ESQUINA A Muralla. Se alquila un departamento con sala y dos habitaciones, interior, precio 15 pesos. Informa la encargada.

84 HABITACIONES

AMISTAD 363 1er. PISO HABITAción anexa baño fresquísima con o sin muebles absoluta moralidad. Telf. casa moderna. Limpieza una cuadra Capitolio. Precio módico.

CASA FAMILIA ALQUILA MAGNIFIco cuarto todo servicio, junto al baño, matrimonio sin niños, hombres solos. Calle 27 No. 55 entre N y O Vedado U-5770.

SE ALQUILA UNA HERMOSA HABItación con balcón a la calle, hay agua caliente y teléfono en Belascoaín y San Rafael, altos de la «Yarda», entrada por San Rafael, 2o. piso; se exigen referencias.

SOL No. 308 ALTOS SE ALQUILA una espléndida habitación con balcón a la calle Sol 308, entre Compostela y Habana.

SE ALQUILA UNA HABITACION con baño propia parahombres en Estrella No. 461 altos entre División y Gervasio.

SE ALQUILAN HABITACIONES nuevas sin estrenar con lavabo agua corriente y luz. Para verlas y otros informes en la calle A No. 613 esquina 27. Vedado, precio 8 pesos.

MONSERRATE No. 409. Altos ENTRE Lamparilla y Obrapía. Se alquilan habitaciones con lavabo agua corriente y muebles. Otros informes la misma.

SOL 308 BAJOS ENTRE HABANA Y Compostela alquilo espléndida habitación de hermosa terraza para matrimonio u hombres solos. buen baño luz toda la noche casa moralidad.

85 NAVES - LOCALES

BERNAZA 116 ENTRE OBRAPIA Y Lamparilla se alquila un local propio para comercio. Informes en el mismo de 1 a 6 y en frente casa trucos.

87 HABANA

SE ALQUILA LA MAGNIFICA CAsa Belascoain 504 altos entre Jesús Peregrino y Salud; sala, recibidor, dos pacho cuatro amplias habitaciones comedor al fondo, baño completo y cuarto y servicio de criados. La llave en los bajos informes Cuba 565 altos esquina a Sol. M-8568 de 8 a 12.

CONCORDIA 164 ALTOS ENTRE S. Nicolás, Manrique, sala, comedor, 4|4, baños familia, agua caliente y criados. Informa misma y F-7532. Alquiler $38.

ALQUILO MARQUES GONZALEZ 653 esquina Estrella, moderna, altos segundo piso compuesto, sala, comedor, 2 grandes habitaciones, baño lujoso intercalado y cocina gas. $30.00 Llaves encargado azotea.

diez minutos del Capitolio bajos con sala, cocina baño y patio con un cuarto las de $13 y dos las de $17 Justicia y Arango a una cuadra de Concha.

DAMAS ENTRE MERCED y PAUla, sala, saleta, 4 cuartos, 2 patios servicios. Cedo esta casa, alquiler bajo. Informes en la misma.

SE ALQUILA PRIMER PISO MODERna de Neptuno 610 entre Escobar y Gervasio a familia de moralidad $40. Un mes en fondo y mes adelantado. Véala de 10 a 12 y de 2 a 5.

CAMPANARIO 261 CASI ESQUINA A Neptuno alquilo bajos nuevos con sala, comedor, tres cuartos, lujoso baño, servicio criados etc., propios para corta familia.

ALQUILERES

87 HABANA

ALQUILO CASAS PRIMER Y SEgundo piso Valle 157 pegado Infanta cerca Universidad cada una sala, comedor tres cuartos, baño, cocina gas y servicios. Edificio moderno, agua abundante. Frescas. Informan FO-2313.

CAMPANARIO 214 ALTOS ENTRE Concordia y Virtudes lujoso piso, sala, antesala, siete habitaciones grandes, lavabos, baño intercalado, comedor, servicio criados agua abundante no se alquila para huéspedes. Informan en los bajos.

SE ALQUILA SAN NICOLAS 753 BAjos, con sala, comedor, un cuarto, baño y servicio. Casa moderna. La llave en el segundo piso. Informan por Teléfono A-8348. Precio $20.00.

SE ALQUILAN LOS BAJOS DE COMpostela No. 306 casi esquina Obispo, preparados para comercio e industria. 2 grandes vidrieras, buenos armatostes. Informan en los altos.

VIVA EN LUGAR SIN RUIDOS con plena seguridad y al mismo tiempo aproveche la ley de Alquileres pagando $34.00 por lo que vale $40.00. Alquilo altos modernos con todo adelanto y confort. Maloja 611 entre Oquendo y Franco.

SE ALQUILA VIRTUDES 165 ENtre Industria y Amistad altos amueblados. sala, comedor, tres habitaciones cuarto alto Informan F-5645

88 VEDADO

SE ALQUILAN LOS BAJOS DE LA calle 19 Nro 203 entre J y K pueden verse de 12 a 6 Telf F-4804

$80.00. TRECE No. 1053 ENTRE 12 Y 14, Vedado, sala, cinco cuartos, dos baños, comedor, cuarto y servicios y garage. Informes Bufete de Arellano M-3936.

CALLE 29 No. 209 ENTRE B y C. Amplios y frescos altos de sala, 4 cuartos, baño intercalado, comedor, cocina y cuarto y servicio de criados. Precio módico. Llave en los bajos. Informes FO-1642.

ALQUILA CASA CALLE 23 ESQ. A 22 Vedado, acabada de construir sala, 3 cuartos, comedor, cocina moderna, cuartos criados, balcón por 23 y por 22. Informan la misma Teléfono F-4837.

13 ESQUINA A 8 No. 951 SE ALQUIla fresquísimo cómodo y lindo chalet, tiene garage. Llave en la bodega. Informan U-5089.

90 MARIANAO-REPARTOS

SE ALQUILA CASA O-FARRILL 10 entre 18 y Fuentes. Reparto Almendares. Sala, tres cuartos, comedor, baño intercalado, agua caliente, fría. Patio.

ALQUILO AVE. 1a Nro 57 ENTRE 9 y 10 Ampliación de Almendares, casa nueva, jardín, portal, sala, comedor, buen baño, tres cuartos, vea al sereno I-6850

JESUS DEL MONTE-VIBORA

SE ALQUILA HERMOSA CASA EN la cale Juan Bruno Zayas esquina a la Avenida de Acosta. La ruta 15 a la puerta. Jardín, portal, sala, comedor, tres habitaciones grandes, baño intercalado y servicio de sirvientes. Informa su dueño Telf. M-4520 Rayo y Sitios.

92 SANTOS SUAREZ - MENDOZA

PAZ 203 ENTRE ZAPOTES Y SAN Bernardino en Santos Suárez se alquila de 3 a 6 de la tarde.

ALQUILO ALTOS ESTRADA PALMA y Goicuría, sala, comedor, 2 habitaciones, baño cocina y patio, agua caliente y fría. Precio 25 pesos. De 9 a 12 y 3 a 6.

ALQUILO ESTRADA PALMA 516. Jardín, portal, sala, comedor, 3 habitaciones, baño, cocina, patio y garage. agua fría y caliente. Precio 37 pesos.

93 LUYANO

SE ALQUILA MODERNOS ALTOS EN Rosa Enríquez No. 305 entre Enna y Arango, Luyanó. Compuestos de sala, recibidor, cuatro habitaciones, baño intercalado, comedor, cocina y servicios de criado. Gran abundancia de agua. Informan F-4879.

$14.00 CASITA MODERNA, SALA, 2 habitaciones, baño, cocina y patio. Rodríguez No. 463 entre Reforma y Guasabacoa, a una cuadra de Fábrica Luyanó.

SE SOLICITAN

101 PERDIDAS

SE HA EXTRAVIADO UNA CARTErita conteniendo varias prendas recuerdos familiares. Quien la encuentre y devuelva a Cárcel 51, será gratificado.

103 CRIADAS-CRIADOS

URGE UNA MUCHACHA PARA LOS quehaceres de casa y cocinar, sueldo $7.00. Informan Belascoaín 907 bajos.

104 COCINERAS Y COCINEROS

SE SOLICITA UNA JOVEN BLANCA para cocinar y limpiar, dormir en la casa. Sueldo $12.00. Calle 17 No. 1411 entre 26 y 28 3er. piso Vedado.

SOLICITO MUCHACHA BLANCA PAra cocinar, que sepa su obligación, buenas referencias, dormir colocación, sueldo $15.00. Luz 5, altos, esquina a Morell, Víbora.

SE SOLICITA UNA COCINERA BLANca, joven, con referencias, para cocinar y lavar para matrimonio. Buen sueldo y muy buen trato, diríjase calle «C» esquina 10 La Sierra.

SE SOLICITA COCINERA ESPAÑOla de mediana edad para casa de moralidad, con referencias. Calle G No. 259 esquina a 13 Vedado.

SOLICITO PARA COCINAR Y LIMpiar si no cocina muy bien no se presente, buenas referencias dormir en la casa, 15 pesos Calzada del Cerro Nro 1592 esquina a Piñera.

105 MANEJADORAS

SOLICITO MANEJADORA BLANCA, o parda mediana edad, para niño 4 años ayude pequeña limpieza, que duerma en la colocación, sueldo 8 o 10 pesos; presentarse de 1 a 4. Calle 25 No. 709, entre D y E Vedado. 105

114 AGENTES - VENDEDORES

NECESITAMOS PARA HOY MISMO, cuatro hombres y cuatro mujeres, de buena presencia que pueden ganar cinco pesos diarios. Consultorio Médico Dental «Esquina de Tejas» Monte Nro 1228 entre Tejas y Buenos Aires.

VENDEMOS TRAJES PARA CABAlleros a la medida con facilidades de pagos. Solicitamos agentes vendedores. Fashion Toilores Clothes. Manzana de Gómez 206.

115 OFICINISTAS

SOLICITO MECANOGRAFA INGLES español con práctica comercial para traducir correspondencia del español al inglés. Asignación tres pesos semanales por medio día. No mecanógrafos. Detalles con Teléfono Apartado 1903.

SE OFRECEN

118 CRIADAS-CRIADOS

DESEA COLOCARSE DE SIRVIENte o camarero o para cualquier otro trabajo Tiene referencias. M-8496

SE OFRECEN

118 CRIADAS-CRIADOS

DESEA COLOCARSE UN JOVEN español de criado de mano, tiene referencias de casas conocidas de donde ha trabajado, sin pretensiones. Telf. U-2235.

JOVEN FORMAL DESEA COLOCARse de criado de mano o de cuartos, prefiere Vedado tiene referencias. Teléfono U-1416

DESEA COLOCARSE UN CRIADO de mano español experimentado en todo servicio fino sin pretensiones, trabajador y con referencias de buenas casas. Informan en el Teléfono M-2481. Preguntar. por Manuel.

SE DESEA COLOCAR UNA MUCHAcha española para criada de manos. Tiene referencias, desea casa seria. M-3592.

SE OFRECE JOVEN ESPAÑOLA PAra cuartos y Coser. Sabe cortar. No le importa ir a los repartos. Tiene referencias. F-6288.

SE DESEA COLOCAR ESPAÑOLA de mediana edad para criada de mano o cocinar y limpiar con matrimonio solo, formal y referencias quie re casa de moralidad, duerme en la colocación. I-4834

SE DESEA COLOCAR UNA JOVEN española para criada de mano o de cuartos o cocinar y limpiar para corta familia pretende ganar buen sueldo. Telf M-2522

SE DESEA COLOCAR POR HORAS, una joven para sueldo: $8 en adelante prefiere en el Vedado. Teléfono F-2891

SE OFRECE UN MAGNIFICO CRIAdo español muy práctico en todo el servicio doméstico le gusta cumplir con su deber, entiende algo de jardín, tiene buenas referencias. Informan: M-4038

SE DESEA COLOCAR UNA ESPAñola para criada de manos o para manejar, prefiere en el Vedadoo dormir fuera Telf. F-6186

DESEA COLOCARSE PARA CRIADO o manejadora joven blanca cumplidora y cariñosa. F-6244.

SE DESEA COLOCAR UNA JOVEN para criada de manos. También trabaja por horas. Tiene referencias. Teléfono A-7678.

SE DESEA COLOCAR UN JOVEN DE criado de manos o ayudar limpieza, tiene buena referencias. Llame al Telf. M-4890.

PARA CRIADA DE MANO, CUARtos o comedor, desea colocarse joven parda, presentable, de buen carácter, y cumplidora. Sirve a la rusa. Va a playas e interior. Informes F-6445.

SE DESEA COLOCAR UN MUCHAcha blanca para limpiar y servir. Teléfono FO-9339 sueldo menos de 10 pesos no llame.

SE OFRECE UNA CRIADA CON BUEna presencia para cuartos, costura o comedor, tiene buenas referencias, es consciente de sus deberes, sale repartos o donde se ofrezca. Teléfono F-2524.

JOVEN ESPAÑOL DESEA COLOCARse de criado de manos, es fino y cumplidor de su deber. Tiene referencias Telf. M-5404.

DESEA COLOCARSE SEÑORA DE mediana edad para todos los quehaceres de familia corta, sabe cocinar y tiene quien la garantice. No duerme en la colocación. Informes de 9 a 11 y de 1 a 4. Maloja 153.

SE DESEA COLOCAR UNA MUCHAcha de criada de manos o manejadora, tiene referencias y sabe cumplir su obligación. Llame al Telf. M-4655.

SE OFRECE UNA JOVEN PARA criada de comedor o de cuartos, también todo el servicio si es corta familia. Es seria y trabajadora. Informan A-6858.

SE DESEA COLOCAR UNA JOVEN española para cocinar y limpiar para corta familia. Tiene referencias. Duerme en la colocación. Sueldo 18 pesos. Tiene que pagar el viaje. Telf. M-1792.

SE OFRECE JOVEN ESPAÑOLA PAra criada de mano o servicio matrimonio, es fina y tiene referencias. Teléfono M-4416.

JOVEN ESPAÑOLA DESEA COLOcarse para criada de manos o comedor o para servicio de un matrimonio. Llamar al M-4317.

DESEA COLOCARSE UNA JOVEN blanca para criada de manos o cuartos o manejadora sabe cumplir con su obligación limpia y aseada. Teléfono U-6606 Bodega.

SE OFRECE UNA SEÑORA DE MEdiana edad blanca para limpiar o cuidar niños también una cocinera de color en el radio de la Habana. Llamar al U-1618.

DESEA COLOCARSE JOVEN ESPAñola para criada de manos o de cuartos. Tiene referencias, Telf. M-3983.

SE DESEA COLOCAR UNA JOVEN mestiza para limpiar o limpiar y cocinar para corta familia. Real 72 Marianao. FO-7823.

SE DESEA COLOCAR UN JOVEN blanco con muy buenas referencias. Sabe servir la mesa y hacer dulces. Llame F-2939 pregunte por Pedro.

SE DESEA COLOCAR UNA ESPAñola de mediana edad para corta familia, cumple con su obligación. Informan FO-2490.

DESEA COLOCARSE UN JOVEN ESpañol de criado u otro trabajo, sabe trabajar de todo y es de buena presencia, lleva años en el país, es honrado y cumplidor y tiene referencias de las dos últimas casas que ha trabajado. Teléfono F-6088.

SE OFRECE UNA MAGNIFICA CRIAda de manos, muy práctica en el servicio doméstico, lo mismo para criada de cuarto, tengo referencias de años. Salgo a finca o playa. Informes F-3141.

SE OFRECE UNA BUENA CRIADA de manos, con buenas referencias, salgo a finca o playa y también trabajo por horas soy muy cumplidora y muy formal. Tengo buena presencia. Informes M-7375.

119 COCINERAS-COCINEROS

BUENA COCINERA REPOSTERA SE desea colocar, tiene muy buenas referencias referencias. Telf. F-6022.

SE DESEA COLOCAR UNA SEÑORA peninsular, sabe la cocina criolla y española, tiene referencias. Teléfono F-6047.

SE OFRECE UN JOVEN ASIATICO de cocinero y repostero, con experto de cocinar, tiene buena referencia, deseo casa familia americana o cubana. Informan Telf. M-5022.

UNA SEÑORA ESPAÑOLA DESEA colocarse de cocinera repostera, duerme o no en la colocación. Teléfono FO-7847. No se coloca menos de 20 pesos.

SE OFRECE COCINERO ESPAÑOL para casa particular cocina criolla y española tiene referencias sabe de repostería es hombre solo y sale al campo. Telf M-6373

COCINERO CHINO SE OFRECE A casa particular y tiene buenas referencias informes Telf F-6040

SE OFRECE MUCHACHA DE COlor para cocinera, es repostera y para criada de manos, duerme ne la colocación. Sra Rodríguez I-3552

SE DESEA COLOCAR UNA ESPAÑOla para cocinar. Tiene referencias sabe su obligación. Informes F-2312.

SE DESEAN COLOCAR DOS ESPAñolas, una cocinera repostera, sabe cocinar bien. Sabe hacer plaza, tiene buenas referencias de casas conocidas. Una criada de manos o para cuartos, sabe coser bien y zurcir, tiene buenas referencias, sabe trabajar bien. Se colocan juntas o separadas. Teléfono F-2035.

SE OFRECEN

119 COCINERAS-COCINEROS

SE OFRECE UN COCINERO REPOStero español sin pretensiones casa particular o comercio, cocina española, francesa, americana, especialidad en pastelería y dulcería, económico; sale al campo con referencias. Teléfono U-6763 Belascoaín y Neptuno, Bodega

SE OFRECE UNA COCINERA DE COlor, repostera, cocina americana y criolla, tiene referencias, Llame Teléfono F-2020.

SEÑORA JOVEN DE COLOR DESEA colocarse de cocinera en el Vedado, repartos o playas. Es limpia y sabe cocinar bien. Indiferente dormir. Buenas referencias. Sabe repostería. Informes F-6445.

SE OFRECE COCINERA CON BUENA sazón para cocinar sólo o cocinar y ayudar, tiene referencias, sale a los repartos y duerme en la colocación o fuera según trato. Informan Telf. F-2524.

UNA MUCHACHA ESPAÑOLA CON buenas referencias de casas conocidas, desea colocarse con un matrimonio para cocinar y limpiar. También se coloca para criada de manos, sabe trabajar y cumplir con su deber Telf. M-4648.

SE DESEA COLOCAR UNA SEÑORA formal para cocinar o limpiar. Informes A5-5371.

SE DESEA COLOCAR UNA JOVEN española, sabe trabajar de todo, es cocinera repostera, sabe servir mesa a la rusa. También se coloca para las dos cosas. Telf. U-5615.

DESEA COLOCARSE UNA ESPAÑOla cocinar o criada de manos. Lleva tiempo en el país y sabe cumplir con sus obligaciones. Sale a los repartos Pocito 56 entre Belasoaín y Santiago, habitación 21 altos.

SE DESEA COLOCAR UNA JOVEN de color para cocinar o limpiar. Tiene referencias. Llame al F-6279.

SE DESEA COLOCAR SEÑORA DE color para cocinar y limpiar, es de mediana edad, tiene buenas referencias. Inf. M-4676.

SE DESEA COLOCAR UNA ESPAñola para cocinar y limpiar para corta familia. Tiene referencias. No duerme en la colocación M-7013.

SE DESEA COLOCAR UNA JOVEN española para cocinar y limpiar o cocinar solamente, entiende algo de repostería. Tiene buenas referencias. Prefiere el Vedado. Telf. FO-2140.

UNA BUENA COCINERA ESPAÑOla, cocina a la criolla y a la española, sabe de repostería. Duerme en la colocación, tiene quien la garantice a todas horas. Telf. I-3918.

PARA LA COCINA SEÑORA ESPAñola se coloca, duerme fuera. Telf. F-7094.

SE DESEA COLOCAR UNA JOVEN española para cocinar o limpiar. Teléfono I-6562.

SE OFRECE UNA EXCELENTE COcinera con buena sazón, para cocinar sólo o cocinar y limpiar. Soy limpia y cumplidora, tengo referencias de años. Salgo a finca o playa. Telf. F-3141.

SE OFRECE UNA BUENA COCINEra con buena sazón, para cocinar solo o cocinar y limpiar. tengo magníficas referencias, soy limpia y cumplidora. Salgo a playa o finca. Informes. M-7375.

SE OFRECE UN JOVEN DEL CAMpo para pinche de cocina con buenas referencias. También reparte cantinas y entiende de jardín y todo lo que se relacione con servicio doméstico. Informes Reina 260. M-7375.

UNA SEÑORA ALEMANA DESEA colocarse para cocinar y repostera muy cumplidora con su obligación. Tiene buenas referencias, habla alemán, inglés y castellano. Tte. Rey 112 primer piso, departamento 7.

120 MANEJADORAS

SE DESEA COLOCAR UNA MUCHAcha de color de buena presencia de manejadora o criada sabe su obligación no importa ir al reparto, duerme o no. Llamen de 12 en adelante. $13 a $15. Teléfono M-6760.

SE OFRECE UNA MANEJADORA práctica y cariñosa con los niños, tengo buenas referencias, salgo a los repartos. Alguna finca o playa, 23, 407 esquina J. F-2524, en caso de interrupción M-1149.

HERMOSOS BAJOS EN $13 Y $17, A

SE DESEA COLOCAR UNA MUCHAcha de color para manejadora o criada de mano, sabe cumplir, tiene buena presencia y tiene buenas referencias Telf XO-1644

DESEA COLOCARSE JOVEN INGLEsa para manejadora o criada muy cariñosa con los niños, no importa salir fuera. F-2850 tiene referencias.

125 CHOFERES

SE DESEA COLOCAR UN JOVEN DE color para chofer F-3060 Gerardo Perdomo.

SE DESEA COLOCAR PARA CHOFfer particular o comercio, con buenas referencias un buen chofer joven cubano y buena presencia. Teléfono A-0560 Preguntar por Eddie

SE DESEA COLOCAR CHAUFFEUR para casa particular, tiene referencias informan F-4394

DESEA COLOCARSE DE CHOFER un joven de color. Tiene referencias no tiene pretensiones. Teléfono F-6137

131 OFERTAS VARIAS

MATRIMONIO ESPAÑOL DESEA COlocarse en casa particular ella, es muy buena cocinera repostera. Sabe lavar y planchar ropa fina, es muy trabajadora y muy formal y muy tratable, él sabe servir muy bien a la rusa, entiende algo de jardín y es muy limpio, muy tratable y muy honrado y trabajador, muy servicial, tiene muy buenas referencias. No le importa trabajar separados y van a cualquier lugar; para más informes Llame al F-6014.

PROFESIONALES

1 ABOGADOS Y NOTARIOS

DR. NILO PICAZO COSSIO. ABOGAdo. Accidentes del Trabajo. Divorcios. Herencias. Hipotecas. Administración de bienes. Se suplen gastos. Edificio «La Metropolitana». Deptos. 205-206. Telf.: A-4252. Consultas diarias: 4 a 7 p. m.

2 PROCURADORES

GABINETE UROLOGICO GENERAL DE PROFILAXIS VENEREA

Curamos todas las enfermedades de las vías urinarias en pocos días sin dolor, Bienorragia, Cistitis, Prostatitis, Orquitis, Ulceras, Chancros Flujos de Señora, Impotencia, debilidad sexual tanto en el hombre como en la mujer. Consultas y curas gratis para los pobres de 7 a 11 de la mañana todos los días. Cuiras o tratamientos pagos de 11 a 8 de la noche. Consultas y curas reservados, llame al teléfono M-3606. Jesús del Monte Nro 179, bajos, frente a la Quinta de Dependientes Habana Hacemos toda clase de análisis de Laboratorio.

HERENCIAS, SE ANTICIPAN LOS gastos toda clase de asuntos civiles y criminales. Bernal y Fernández Casuso, abogados, Cuba 64 Teléfono M-6450.

3 DRES. EN MEDICINA

DRA. MARIA JULIA DE LARA

Médico cirujano. Clínica privada. Partos, ginecología y Cirugía Plástica. Calzada 710 entre Paseo y A teléfono F-5008

M.E.C.D. 2016

PROFESIONALES

3 DRES. EN MEDICINA

DR. J. LYON

(De la Universidad de París)
Especialista en la curación radical de las hemorroides sin dolor ni operación. Consultas diarias de 1 a 3. Consulado 29, altos, esquina Genios.

DRA. MARIA SUREDA. ENFERMEDADES de Señoras. Período, ovarios, menopansia, masajes. Consultas diarias 2 a 5 de la tarde. Gratis para pobres 8 a 11 de la mañana. Manrique 310. Neptuno y San Miguel.

DR. ALEJANDRO MUXO

VIAS URINARIAS
Especialista de la clínica-hospital «Cuatro de Septiembre» y de la quinta «Covadonga» del Centro Asturiano. Cirugía génito urinaria. Enfermedades venéreas y trastornos sexuales. Consultas diarias de 4 a 7 p. m. Perseverancia 163 entre Animas y Virtudes. Telf. A-7001.

DR. FELIPE OLIVERA PUJOL

PIEL Y SIFILIS
Especialista de la Quinta «Covadonga» del Centro Asturiano y del Sanatorio Hijas de Galicia. Consultas Lunes. Miércoles y Viernes de 2 a 4 p. m. Perseverancia 163 entre Animas y Virtudes A-7001 F1-6091.

DR. A. BARBA INCLAN

Especialista huesos, articulaciones, músculos. Cirujano Ortopédico del Hospital de la Policía Nacional, y ayudante del Profesor A. Inclán. Consultas diarias de 2 a 3. Viernes consultas gratis para pobres. San Lázaro Nro. 170. Honorarios módicos. Electricidad médica y masajes.

DR. FRANCISCO J. DE VELASCO

Corazón, Pulmones, Estómago e Intestinos

DR. RUBEN DE VELASCO

Corazón, Pulmones. Enfermedades de los niños. Consulta de 1 a 3 días laborables. Horas especiales previo aviso. Salud 208 moderno. Telf. F-6068.

DR. MESA RAMOS

PIEL, SIFILIS, VENEREO
Impotencia, esterilidad, etc. Consultas y tratamientos de 8 a 9 a.m. Martes, jueves y sábados, 5 a 7 p.m. diaria. Perseverancia 162 bajos, entre Animas y Virtudes.

DR. ALFREDO COMAS

Especialista del Instituto del Cáncer. Enfermedades venéreas, sífilis; impotencia; afecciones de señoras; tumores del útero y pechos. Aplicaciones del Radium. Horas de 2 a 5 Telf. M-7728 San Nicolás número 260, entre Neptuno y Concordia, Habana.

DR. OCTAVIO RIVERO

EX-ASISTENTE DEL PROFESOR SAYE (Barcelona)
Tuberculosis, enfermedades pulmonares y alérgicas (asma, coriza, Urtecaria) Consultas: Lunes, miércoles y viernes de 1 1|2 a 3 1|2. Martes, Jueves y sábado de 9 1|2 a 1 1|2. Campanario 209 Telf M-6258.

SORDERA

RUIDOS DE OIDOS
ETC. SE CURAN CON RUBIDOL, fórmula de un afamado especialista. De venta en todas las droguerías y boticas. Depósito Monte 1153, esquina San Joaquín, teléfono M-4128.

DR. ROSAL

Sistema nervioso. Corazón, Medicina interna. Consulta diaria de 4 a 6. San Miguel 507, bajos, entre Gervasio y Escobar. Telf. U-2342

DR. A. LABRADOR

Especialidad enfermedades stómago, intestinos. Flujos crónicos. Venéreos y Sífilis. Corazón, Riñones y Pulmones, inyecciones intravenosas se hace toda clase de análisis. Consulta gratis de 8 a 11. Pagas 1 a 3. Angeles Nro. 7, entre Reina y Estrella A-0801

POLICLINA INTERNACIONAL

Director: Dr. David Cabarrocas. San Miguel 462, entre Lealtad y Escobar. Gratis a los pobres con radioscopias, análisis, diatermia, rayos ultra-violeta, luz alpina, inyecciones, medicinas, aplicación de aparatos de yeso; raspados, otras operaciones. Tratamiento de tuberculosis con éxito desde la primera semana al desaparecer la fiebre. Turnos de $5.00 a hora fija. Telfs. U-2737, F-4045.

4 OCULISTAS

DR. JOSE ALFONSO

OCULISTA
NARIZ, GARGANTA Y OIDOS
Ex-Especialista del Centro Osturiano. Consultas de 2 a 5, $3.00. Turno fijo, $5.00. Mutualizables de 10 a 12. Monte 1120 esquina a San Joaquín. Teléfono M-2230. Prescripción de cristales.

DR. MANUEL ANTON

OCULSTA
Ex-Jefe de Clínica del Real Hospital Oftálmico de Londres. Exclusivamente Enfermedades de los Ojos. Consultas diarias de 6 a 7 p.m. y por convenio previo. Calle 17 número 260 esquina a I. Vedado. Telf F-2198. (No consulta el mes de Agosto).

5 DENTISTAS

DR. JOSE MARIA GATELL

CIRUJANO DENTISTA
Especialista en extracciones sin dolor, puentes de oro y dentaduras postizas, arreglo de puentes y planchas en 6 horas, a los clientes del interior les termino en 24 horas. Facilidades de pago. Consultas de 8 a 8. Calle Habana 414 (bajos) entre Obispo y Obrapía.

DR. OSVALDO COLON

MEDICO DENTISTA
Especialidad: caries en todos sus grados. Extracciones. Enfermedades de las encías. Tratamiento médico-quirúrgico de la Piorrea. Consultas de 1 a 7 p. m. Obrapía 558 altos, entre Bernaza y Monserrate.

6 COMADRONAS.

CONSUELO RUDA

Comadrona ex-interna de la casa de Salud «La Benéfica», muchos años de práctica. Consultas gratis. Franco 7, bajos, entre Carlos III y Estrella. U-5824.

COMPRAS

9 CASAS

COMPRO CASA VEDADO CUATRO O cinco habitaciones sala, comedor, pantry, garage grande, patio, pardín, 2 cuartos y servicios criados. No corredores ver señor Ponce de una a cinco p. m. Industria 414 altos.

COMPRO UNA CASA EN EL VEDADO uno o más pisos trato directo con el dueño. Informa señor Armas U-1644

COMPRO DE CONTADO, CASA EN Santos Suárez, Mendoza o Víbora, que tenga jardín, 3|4 o 4|4, patios, etc. De no tener interés en vender, no mo leste. Teléfono A-6188 de 2 a 4 p. m.

COMPRAMOS CASAS EN LA HABANA, Vedado o repartos, cualquiera que sea su precio. Tratos directos. Negocio rápido si conviene. J. P. Quintana e hijo. Chacón 203. M-8182.

10 SOLARES

NECESITAMOS SOLAR DE ESQUINA o centro en Miramar. Alturas de Almendares, La Sierra o Almendares; pagamos el mejor precio. J. A. Quintana e hijo. Chacón 203. M-8182.

COMPRAS

10 SOLARES

COMPRO SOLAR DE ESQUINA O centro, que esté en los repartos Miramar, Alturas de Almendares, La Sierra o Almendares; pago de contado. Operación rápida. J. P. Quintana e hijo. Chacón 203. M-8182.

17 MUEBLES Y PRENDAS

O R O

EN JOYAS VIEJAS, NUEVAS O ROTAS. COMPRAMOS EN TODAS CANTIDADES. PAGAMOS MUY BIEN.
CARBALLAL HERMANOS
SAN RAFAEL 618
TELF. U-5744

COMPRAMOS, VENDEMOS

Y EMPEÑAMOS
Joyas antiguas y modernas, objetos de plata, de arte, muebles antiguos. Reserva absoluta en todas las operaciones. Haga una visita a:

"LOS TRES HERMANOS"

EN CONSULADO Nros. 160 Y 162
Telf. M-3534

U-3143: COMPRA MUEBLES

Ropa, zapatos, pianos, máquinas coser y escribir, baúles enseres establecimientos finos, muebles oficinas. liquido casas completas, todo quiera vender. Voy al campo, trabajo los domingos. Trato con dueño U-3143.

COMPRO ORO Y PLATA PRENDAS de todas clases y objetos de valor. Dinero. Su visita nos agradará. Joyería Monte 12 entre Monte y Egido.

A-9003 COMPRO MUEBLES TOdas clases oficinas, todos objetos arte, máquinas coser, sillones barberías, pianos, mamparas, lámparas, cajas hierro, camas, pupitres, contadoras, todo lo que vendan. Teléfono A-9003.

COMPRAMOS JOYAS

Antiguas y modernas, con brillantes, zafiros,rubíes y esmeraldas finas; oro, platino, plata, y enchapes hasta en pedazos. Objetos de plata: bandejas juegos de café, cubiertería y otros artículos. Rosarios de oro y plata, con cuentas de perlas; coral, amatistas etc. Pagamos bien. Vamos a domicilio.
CARBALLAL HERMANOS
San Rafael 618 entre Gervasio y Belascoain Telf. U-5744

U-1800: COMPRO MUEBLES

Objetos de arte, pianos, liquido casas completas, máquinas coser, escribir, archivos, muebles clínicos, libros, antigüedades, porcelana, plata, bronce, vajillas, alfombras, bandejas, abanicos Teléfono U-1800.

COMPRO MUEBLES: A-9100

Finos, corrientes, máquinas de coser, escribir libreros, neveras, archivos, casas completas, pago más. Llame al A-9100

M-7084 COMPRO MUEBLES CUAdros, antiguos y modernos máquinas coser, escribir, lámparas cristal, pianos, libros, porcelana, baules maletas, abanicos, ropa, vajillas, alfombras, plaeta, archivos, burós,c ompro libros M-7084

U-1488. — COMPRAMOS MUEBLES, pianos, radios, máquinas coser, escribir, neveras, cuadros, baúles, objetos arte y adornos de todo lo relacionado con el giro. La Colonial, préstamos, San Rafael Nro 752 U-1488

A-7795 COMPRA MUEBLES

De todas clases. Pagamos más que nadie. También vendemos, cambiamos y alquilamos. No venda sin antes hacer una llamada A-7795. Vamos en el acto. «La Honradez» Máximo Gómez 85. 357 moderno A-7795.

COMPRO

ROPAS U-1510, MUEBLES
Máquinas de coser, juegos cuartos, comedor, sala, archivos, vajilla, porcelana o plata artículos arte, neveras, radios, máquinas escribir. Pago bien Dinero en mano. Seriedad.

COMPRO. MUEBLES TODOS ESTILOS, tapices, lámparas, objetos arte, bronces, mármoles, cristales, porcelanas, plata, etc. Trato directo. Teléfono A-7913.

M-9136: COMPRO

Muebles, máquinas coser, escribir, sumar, oficinas completas, archivos contadoras, equipajes, alfombras, lámparas, objeto arte, caja hierro, armatostes sillones inválidos, gabinete médico, sillones barberos. Compro toda clase de objetos, divisiones, mamparas, etc.

18 UTILES DE OFICINA

COMPRAMOS

Muebles y máquinas de oficina Pagamos mejor y en el acto. Compostela No. 360 entre Obrapía y Lamparilla. Telfs. M-2282 A-7743.

19 LIBROS E IMPRESOS

NECESITO LIBROS USADOS DE TOdas clases, compro cualquier cantidad pagándolos bien. Llame al teléfono A5-4322 y pasaremos a domicilio. Librería «Venecia». Obispo 502 A5-4322

Arrendamientos.

A-1 FINCAS RUSTICAS-URBANAS

TOMO EN ARRIENDO CASA DE INquilinatos pagando buen precio. Trato directo con interesado. Informes por escrito. Rogelio Valdés. Carmen 67. Habana. Telf. A5-0152.

CON AGUA ABUNDANTE SE ARRIENDAN 2 CABALLERIAS

A tres klms. de la Habana, propia para vaquería con manantial propio inagotable. Informan Fernández y Vidal A-9112. M-7430 M-1506.

ARRIENDO CASA DE INQUILINATO pagando buen precio. Trato directo con interesado. Informes por escrito. Rogelio Valdés, Carmen 67. Habana Telf. A5-0152.

SE ARRIENDAN PARA GANADO Y distintos frutos, entre Isabel y Jovellanos, provincia de Matanzas, fincas superiores, con buenas aguadas, bateyes, cercadas a cuatro hilos, divididas en cuartones con embarcadero a kilómetro y medio, con Ferrocarriles Unidos y Carretera Central. Vendo existencia ganado superior, de cría y ceba. Informa su dueño, Aguiar 361, departamento 401, Habana.

PROPIETARIOS. TOMO EN ARRENdamiento casas de inquilinato, garantía absoluta. Véame Café Crisna, Teniente Rey esquina a San Ignacio Gómez de 2 a 4

ARRIENDO FINCA CERCA DE LA Habana. Imprescindible tenga buena casa. Informan en el teléfono U-2518. A-1

ARRIENDO

o vendo dos caballerías juntas o separadas en la carretera de San Antonio de los Baños a Vereda, pegado a los pozos de petróleo, gran chalet todo pavimentado, muchos frutales, tierra de primera. No corredores, Informa: FO-2247.

Arrendamientos.

A-2 ARRENDAMIENTOS VARIOS

SE ARRIENDA BARATO POR NO PODER atenderla su dueño, una fuerte de soda (cantina de refrescos) en esquina de tranvías y guaguas en barrio populoso de la Habana. No corredores. Erich Nussbaum, Calle 27 No. 558 entre E y D Vedado.

Reparaciones

37 FINCAS RUSTICAS - URBANAS

AVISEME PARA LECHADAS, PINturas, reparaciones y toda clase de instalaciones sanitarias, gas o electricidad, radios; precios sin competencia, trabajos garantizados. Suárez 112, Teléfono A-6741. Alvarez.

REPARACIONES

42 MUEBLES Y PRENDAS

FABRICA DE MUEBLES

DE «MARTINEZ»
San Rafael y Manrique, Gran tapicería. Del fabricante directamente al consumidor. Juegos de sala estilo inglés con sofá, cama, desde $70.00. Mueblería y tapicería «Martínez». Teléfono M-7872.

REPARACIONES DE MUEBLES

Casa «Coro». Barnizamos toda clase de muebles y tapicería. Especialidad en olores, combinaciones de maderas y chapas Limpieza de muebles a domicilio Estrela 27 entre Aguila y Angeles. Telf. M-2127.

GARCIA ESPINOSA

Mueblería y Tapicería. Tener sus muebles flamantes es sinónimo de prosperidad. Píntelos. Tapícelos. Llámenos. Teléfono U-1424· San Rafael entre Aramburo y Soledad. No cobramos lujo.

REPARAMOS SUS MUEBLES POR poco dinero dejándolos como nuevos Casa Pardo U-5761 Los modernizamos, barnizamos a muñeca y esmaltamos Duco. Pintamos mimbres a vaper y neveras, tapicería en general Azogamos espejos. Trabajos garantizados San Rafael Nro 610 entre Gervasio y Belascoain.

FABRICA DE MUEBLES

DE «MARTINEZ»
San Rafael y Manrique. Gran tapicería. Del fabricante directamente al consumidor. Juegos de sala estilo inglés con sofá, cama, desde $70.00. Mueblería y tapicería «Martínez» Telf M-7872

Un buen muebles agradece una buena renaración

REPARE A TIEMPO SU NEVERA

Rionda. Esmaltados por colefacción eléctrica Infanta 1.059 Telf. U-2968. y U-2960.

VENTAS

48 CASAS

CALZADA JESUS DEL MONTE

En lo mejor de la Calzada de Jesús del Monte, precios casa de 10 metros de frente, por 30 de fondo, con portal, recibidor, sala, saleta, 5 hermosas habitaciones, comedor, baño intercalado, cocina patios al centro y fondo y 2 cuartos altos, techos monolíticos, construcción de primera $7.800 Realmente vale el doble M-1072.

HABANA DOS PLANTAS 8X22 MS. renta $69.00, $6.100, Santos Suárez, media cuadra del tranvía y ómnibus, monolítica moderna, $3,300. Informan 10 de Octubre 273 Quincallería «Aquí». Urge venta.

PARA LIQUIDAR HERENCIA URge la venta de esta casa libre de gravamen. Vedado. Calle 13, jardín, portal, sala, recibidor, 4 cuartos, servicios criados, comedor al fondo, patios y traspatio. Preparada para altos. $3.750. plata cubana. No corredores. Pago la escritura por mi cuenta ante el doctor Mario Recio o el Notario que Ud. designe. Para verla Sr. Alvarez FO-3786.

JOSE CAMPANERIA

Aguiar 206 M-7785
Compra venta de Chalets, Casas, solares y fincas rústicas. Dinero para hipotecas en todas cantidades.

ESQUINA: CONCORDIA CERCA BElascoain, 2 plantas 165 metros, renta $90. Comercio $11.500. San Rafael 2 plantas, 4 casas rentan $140, comercio $17.000, Campanería, Aguiar 206. Telf. M-7785.

NEPTUNO, CERCA BELASCOAIN 3 plantas, 6 casas, sala, 4|4, comedor, 410 metros, renta $230. Precio $31.500. Apodaca, 3 plantas 6 casas igual distribución, renta $180, precio $23.000. Campanería, Aguiar 206. M-7785.

NEPTUNO CERCA A ESTA CALLE comercial, vendo edificio 2 plantas 4 casas modernas, rentan $118. Precio $13.500, Marqués González, Sala, comedor, 3|4, patio, $2.600. Campanería, Aguiar 206 M-7785.

GRAN INVERSION: CALZADA REIna cerca Galiano Edificio 3 plantas, comercio y familia. Renta $500. Precio $40.000 efectivo y $40.000 moratoria Carlos III moderna 2 plantas, efectivo $8,000 en moratoria $7.000. Campanería, Aguiar 206 M-7785.

CALLE ANIMAS CERCA GALIANO 3 plantas citarón, sala, saleta, 3|4, comedor, renta $80 Precio $9.500. San Lázaro cerca Belascoain 3 plantas, monolítica $19.000. Concordia 2 plantas moderna. Sala. Recibidor, 3|4, Comedor $10.000. Campanería, Aguiar 206 M-7785.

HABANA: SAN JUAN DE DIOS DOS plantas, sala, comedor, 2|4, baño $7.000. Llinás cerca Belascoain moderna, sala, 2|4, comedor, 2 plantas $6.500. Lealtad, sala, comedor, 3|4, azotea, $3.000. Campanería, Aguiar 206. Teléfono M-7785.

GANGA: MONTORO, CERCA CARLOS III, sala, hall, 4|4, comedor, 5.500 pesos, Concordia cerca Belascoain una planta, sala, recibidor, 3|4, baño, comedor, 1|4 criado. Patio: $9.000. Campanería, Aguiar 206 M-7785.

CALLE D. MODERNA UNA PLANTA 5|4, hall, comedor etc. $22.000. Calle 20 lujoso chalet jardín, portal, sala comedor, pantry, cocina, garage, 1|4 criados, patio, cocina, garage, 1|4 criados, patio, altos terraza, sala, 3|4, dos baños, $11.000. Campanería, Aguiar 206 M-7785.

PASEO UNA PLANTA 6|4, COMEdor, garage etc. $15.000. Calle 2 esquina comercio 420 metros, renta $65. Precio $8.500. Calle A cerca 23 antigua, 13x24 metros $7.000 sombra. Campanería, Aguiar 206. M-7785.

ALTURAS ALMENDARES: AVENIDA Paz, Chalet jardín, portal, sala, hall, 4|4, garage $7.500. Otro moderno jardín, portal, sala, comedor, pantry, 4|4, $12.500. Campanería, Aguiar 206. Teléfono M-7785.

VENDO $2,100 MODERNA CALLE Lawton y Tejar cielo raso, sala, saleta, 3 cuartos grandes baño completo, comedor al fondo, pasillos laterales, traspatio con frutales Telf. M-3887

VENDO BARATO PERO AL CONTAdo jardín, portal, 5 cuartos, 2 baños sala, comedor, pantry, cocina, garage cuarto alto con servicios completos lavaderos, carbonera, frutales, patio, trato directamente con el comprador. verla todas horas Santamarina Ave. 5a esquina 12, ampliación Almendares Telf FO-4914

SANTOS SUAREZ: PORTAL, SALA, comedor, 3|4, baño y un pasaje independiente con 3|4 y terreno para fabricar más. Fachada de cantería y techo de concreto. Ganga $3.750. Teléfono M-7167.

VENTAS

48 CASAS

VENDO SAN NICOLAS CASI ESQUINA A MONTE CASA 2 PLANTAS

Sala, saleta, 4 cuartos, baño intercalado, cocina gas y carbón en cada planta; mide 134 metros, sirve para comercio; renta $75.00; la doy muy barata, embarco. Andrés Pérez. Bolsa Obrapía 259 entre Cuba y Aguiar.

VENDO UNA CASA MAMPOSTERIA que renta $15, en Marianao. Precio $140. Vendo un solar esquina 4.15 varas. Precio $700. Informan Monserrate 253, Café Toral. Habana.

VEA ESTA CASA Y OFREZCA EN moneda nacional. Comprará usted la mejor propiedad que se puede adquirir situada en Marqués González 863 entre Figuras y Benjumeda, compuesta de sala, saleta corrida, cuatro cuartos, baño intercalado de gran lujo, servicios de criados, cocina de gas y carbón, calentador y conexión para refrigerador eléctrico. Informa su dueño Aguiar 305, altos. Telf. A-7830. Puede verse de 8 a 11 a. m. y de 1 a 5 pm.

VENDO REYES 75 ESQUINA, SALA saleta corrida separada por columnas, hermoso cuarto, cielo raso, servicios $1,400. Informes M-3887

SE VENDE CASA ANTIGUA CON 240 metros a $25 punto ideal Angeles entre Monte y Corrales dueño C 668 entre 27 y 29 Vedado.

POR TENER VARIAS Y NO PODER atenderla vendo la mejor esquina de Luyanó. Café Fuente de Soda, refrigeración eléctrica a primera oferta razonable, garantizo vida propia. Véame, Informes, Villanueva No. 614, entre Herrera y Santa Felicia.

FACILITO TERRENO Y FABRICO su casa $27 metros monolítica, marcos caoba, baño colores completo, todo primera. Estoy construyendo Sola y Libertad. Véame en la misma cualquier hora, o San Nicolás 65. J. del Monte, Miguel Falcón.

ESQUINA EN LO MEJOR DE LA Habana; 3 plantas monolítica, 14x18 magnífica renta, varias casitas en el Cerro, una esquina próxima Mercado, véndense. Informes: Amargura, 303, de 1 a 3. M. Díaz.

VILLEGAS Y O'REILLY $7.500

Próxima a O-Reilly casa de 2 plantas sala, comdeor, 3 habitaciones, baño completo, cocina, buena renta 7.500 pesos ;otra Cuarteles 2 plantas próxima Avda. del Puerto $7.500. Gerardo Máuriz M-7586 Metropolitana 538.

VEDADO $9.500

Nueva, jardín portal, sala, biblioteca, 3 habitaciones, lindo baño, garage, cuartos criados, patio grande con frutales $9.500; otra sin estrenar próxima 23 con 4 habitaciones $11.500 G. Máuriz M-7586 Metropolitana 538.

VEDADO PALACETE $28.000

Lo más céntrico del Vedado, esquina, clase de comodidades, 7 habitaciones, la, el terreno vale el dinero, con toda 3 baños, 2 garages; otra esquina fraile 1133 metros, espléndido chalet, costó $85.000, hoy $26.000. G. Máuriz, M-7586 Metropolitana 638.

2 CASAS $6.850

Almendares brisa, 2 casas cada una tiene jardín, portal, sala, hall, 4 habitaciones, baño completo, cocina, y patio $6.850. Otra 12x50 metros frente tranvía brisa, jardín, portal, sala, comedor, hall, 3 habitaciones, 2 garages, patio $6.000. Gerardo Máuriz M-7586 Metropolitana 538.

MIRAMAR $12.000

Lindo Chalet nuevo, jardín, portal, sala, vestíbulo, comedor, cocina, pantry, garageñ cuarto criados, altos 4 habitaciones, baño, balcones. Mucho patio, parque inglés, 12.000, Gerardo Máuriz M-7586 Metropolitana 538.

5TA. AVENIDA ESQUINA $20.000

Chalet esquina 1.564 varas jardín, portal, bajos, salones, altos: 5 habitaciones, 2 baños, 3 garages, patio árboles frutales, la mejor situación del Reparto Miramar. Gerardo Máuriz Teléfono M-7586. Metropolitana 538.

ALTURAS DE ALMENDARES $11.000

Moderno chalet lo más alto del Reparto, jardín, portal, sala, comedor, hall, garage, y demás, altos 4 habitaciones, baño, 2 terrazas, patio cuarto y servicio criados, $11.000; otra con 5 habitaciones, 2 baños $12.500. Gerardo Máuriz M-7586 Metropolitana 538.

SANTOS SUAREZ, PORTAL, SALA, comedor, 3|., baño y un pasaje con 3|4 y terreno para fabricar más, fachada de cantería, y techo de concreto, ganga, $3.750. M-7167.

ANTES DEL 30 DE JULIO SE NEcesita vender esta casa. Almendares En lo mejor de este reparto vendo casa de dos plantas independientes moderna, calle D. próxima a 14 en $6.750 plata cubana, gana $60 por la Ley de Alquileres. No corredores. Escritura de venta por mi cuenta, ante el doctor Mario Recio o el que usted sedigne. Para verla Sr. Alvarez FO-3786.

VENDO PROPIEDAD GANGA OCAsión apuro renta mensual $64.50 son 2 casas con 12 habitaciones mampostería barrio Luyanó pegado Hijas de Galicia. Bastan $3.000 pequeño resto hipoteca papeles a la vista limpios al minuto. Maximino Martínez de Rial Durege Nro 117

PARA BIEN INVERTIR $4.800

En la misma calle Habana ,vendo en los $4.800 pesos casa de una planta con comercio, dando un interés seguro a capital, informo a comprador, magnífica medida de frente y fondo. F. Marín Empedrado 218 A-7958

GANGA $3.400-00

Casa bonita reparto Almendares, próxima crucero Playa, media cuadra tranvías y guaguas jardín, portal, sala, comedor, 3 cuartos, baño de lujo, cocina, patio, para verla las llaves las tiene F. Marín Empedrado 218 Telf. A-7958

23 y 28 POR 28. VEDADO CASA ACAbada de construir, bajos, jardín, portal, garage, servicios altos, sala, comedor, 3|4, baños, pantry cocina, azotea, cuarto baño de lujo, Una joya. Se vende o alquila. Informan en la misma.

GANGA

Se vende la casa Libertad 564 con sala, recibidor, tres cuartos 1 de criada, hall, comedor y garage, techo monolítico, ventanas y puertas de cedro. Informan 562 Academia de Corte.

REPARTO NICANOR DEL CAMPO

Vendo regia casa sin estrenar fabricación de alta garantía. Lugar escogido 10 entre 9 y 11 tranvías, ómnibus próximos. Véala todas horas. Informa Abel Rodríguez FO-2212.

¡¡CASA POR SOLO $1.200!!

Cerca la Calzada Real de Marianao, es de mampostería, amplia y gran patio $1.000 en mano y el resto a pagar $3.00 mensuales sin interés. No paga agua ni contribución. ¡Esto es una ganguita en o mejor de Marianao! Dueño: General Lee y Goicuría (bodega) I-3706.

¡¡CASA FINQUITA $575!!

A dos minutos del paradero de la Víbora y media cuadra de la ruta 4; con toda clase de árboles frutales en producción. ¡Viva feliz por poco dinero! Dueño: General Lee y Goicuría (bodega) I-3706.

¡¡CASA EN LA HABANA $2.850!!

Antigua, pero magníficas paredes 5x25, rentando $30.00 y otra casa en Marianao por solo $1.200. ¡Estas son ganguitas de oportunidad! Dueño: General Lee y Goicuría. (bodega) Telf. I-3706.

VENTAS

48 CASAS

AMPLIACION ALMENDARES

$5.800 Residencia moderna 1 planta esquina Avenida 12, acera sombra solar completo de 4|4, hall, central, baño intercalado, pantry, gran cocina, garage, traspatio, árboles frutales. Notaría Smith M-7081

$2.800 AVENIDA 10 CERCA DE Consulado, una planta de jardín, portal, sala, comedor, 2 cuartos, baño intercalado, y un buen traspatio con frutales. Notaría Smith M-7081

$3,700, AVENIDA 10 CERCA DE CINsulado, una planta moderna, jardín, portal, sala, 3 cuartos de 4x4, comedor al fondo, baño intercalado, gran cocina. Notaría Smith M-7081

$3.750 AVENIDA 11 CERCA DE 5a Avenida, una planta monolítica jardín, portal sala, comedor, 3 cuartos, baño intercalado, traspatio, árboles frutales, garage, 1 cuarto servicio criados y chofer. Notaría Smith. M-7081

$4.500 AVENIDA 10 UNA PLANTA monolítica, jardín, portal, sala, hall, central, 3 cuartos, baño intercalado, comedor, gran cocina, traspatio. Notaría Smith M-7081

SANTOS SUAREZ

$15.000 Avenida Juan Delgado esquina fraile (4 casas) modernas establecimiento importante, renta $120, superficie 400 metros oigo ofertas, aproveche esta ganga. Notaría Smith. M-7081

$3.500 PATROCINIO ESQUINA FRAIle portal y jardín corrido, sala, recibidoa, 3 cuartos, comedor, baño completo, próximo a la Calzada. Notaría Smith M-7081

$2,300 PROXIMO SANTA EMILIA Y Paz, casa moderna, jardín, portal, sala, comedor, 3 cuartos, baño intercalado, cocina y patio. Calle asfaltada. Notaría Smith M-7081

$4.000 CALLE PAZ, UNA PLANTA, moderna portal, sala, 3 cuartos, baño intercalado, comedor, tranvía doble línea. Notaría Smith M-7081

$2.200 CALLE PAZ, UNA PLANTA, portal, sala, 2 cuartos grandes baño completo y cocina y patio. Otra Santa Catalina, portal, jardín, sala, 2 grandes cuartos, baño completo comedor y patio, doble línea. Notaría Smith M-7081

PARA UN SANATORIO S. FRANCISco 419 entre 8a y 9a Víbora, tres cuartos baño, servicios 6 varas por 40, libre gravámenes en $1.700 informes Carmen 120 altos de 10 a 11 a.m.

HABANA: CALLE SAN MIGUEL, vendo casa antigua con una medida de 24x36 metros. Precio a $40 metro. J. A. Quintana e hijo. Chacón 203. M-8182.

SE VENDE REPARTO MIRAMAR

Acabada de fabricar con portal garage, living room, comedor, cocina cuarto de criadas con su servicio, terraza saleta, tres habitaciones, hall y demés comodidades, calle 24 entre 3a. y 5a. Avenidas. Informan en la misma. Ganga. Véala. Precio $9.800.

LUJOSA RESIDENCIA

Situada en A y Lanuza, Almendares frente ruta 28, carro Playa a una cuadra, jardines, portal, sala, comedor, 4 cuartos, garage, cocina, horno, baño moderno, azulejo color techos monolíticos, pisos calidad, vean ganga y directo a Fonollar, en $6.250 llamar FO-2856 tengo varias más, véame no corredores, también presupuestos para otras nuevas, precios económicos y calidad máxima, llamen a Fonollar, (es garantía).

GANGA! $2.500 LA CASA AVENIDA 3a y 6 Buenavista Portal, sala, 2 cuartos,, comedor cocina, baño y lavadero todo monolítico. Patio y pasillos de cemento cercada de mampostería muy bien situada, la ruta 9 por la puerta la llave al lado véala trato directo con su dueño Suárez 314 preguntar por Prieto.

SE VENDE CASA NUEVA SALA COmedor 3 cuartos, servicios $3.700, se dejan $1.500 en hipoteca. Guasabacoa 304 y Enna, Luyanó.

VENDO POR LIQUIDACION EN LO mejor de la Habana varios edificios con grandes rentas y también hermosos solares 14x38 y 35.36x38.05. Véame y se convencerá informes personales Mercaderes 202 ferretería señor Fernández.

49 SOLARES

SE VENDE UN SOLAR 6x35.50 MEtros. Precio ganga. Véalo Nueva entre Pedroso y Universidad, 2 cuadras Calzada Infanta, dueño Sixto Carreras. Borrero 34, casi esquina a Sarabia. Cerro.

OCASION: TERRENO BIEN SITUAdo. Lawton entre Santa Catalina y Milagros; mide 10x50 metros, magnífica medida; precio situación moneda cubana. Informan M-3834. San Lázaro 28.

UNICA OPORTUNIDAD MAGNIFI-

co solar esquina, situada Calzada Columbia y calle 6, situación privilegiada, mide 20.13x41.27, acera de sombra, $4.95 vara. Oficina: Marrero Aguiar 117 Telf M-7774

HERMOSA PARCELA REBAJADA, 7x20 metros Mendoza entre Buena Vista y Avenida Columbia, acera brisa, única por fabricar, véala $500. Dueño F. Crespo Consulado 252 Telf. M-3376 8-11 2 a 5

CALLE 17, VEDADO

Vendo solar de esquina completo, sombra a $9.00 plata el metro. Informa el propietario directamente, en Aguila 206. Altos.

Otro solar en la misma calle, esquina, de 25 metros por 22.66, a $7.50 mt.

SANTOS SUAREZ

Ave. de Acosta, casi esquina a J. Delgado, frente al parque 300 varas. $1.200 plata cubana.

SAN JOSE DE BELLA VISTA

Santa Beatriz esq. a Primera, solar de esquina 15 por 40 mts. se da en $1.500 plata cubana.

Calle Primera, entre Sta. Beatriz y San Leonardo, centro, solar de 13 por 40 mts. $1.000 plata cubana.

De todos estos solares informan en Aguila 206 altos.

HABANA: VENDO SOLAR ESQUINA situado en la Calzada de Ayestarán, próximo a Carlos III, mide 20x36 varas; 1086 metros. Precio a $10 vara. J. A. Quintana e hijo. Chacón 203. M-8182.

REPARTO MIRAMAR: CON PLAYA propia, vendo parcela de 20x36 varas, con frente a mar y lugar todo fabricado. Precio $3.250, moneda nacional. J. A. Quintana e hijo. Chacón 203. M-8182.

MIRAMAR QUINTA AVENIDA CERca Miramar Yacht Club esquina sombra 27 por 58 total 1.566 varas. Precio $2.500. Calle 22 cerca 7a. Avenida 1251 varas a $3.50 vara. Ensanche Habana, cerca Carlos III vendo 20 por 46 varas a $7.50 vara .Campanería, Aguiar 206 M-7785.

ALTURAS ALMENDARES. AVENIda de Paz. solar 18 por 45 varas, sombra $4.800. Habana: Carlos III con salida Pocito 40 por 37 metros bueno para Edificio apartamentos. $30 metro. Campanería, Aguiar 206 M-7785.

VEDADO: SOLARES CALLE 23 MIde 14 por 53 varas a $9.50. Calle 21 sombra cerca L. 21 por 45 mts. a $20. Calle 6 cerca 25 sombra 13.66 por 50 a $16 metro. Calle M sombra cerca 21 mide 19 por 50 a $20 metro. Línea sombra 26 por 38 a $6 metro. Campanería, Aguiar 206. M-7785.

GANGA SOLAR FRENTE CALZADA Columbia, entre Mendoza y Godínez, único solar, situación excelente, propio para casa o Industria. Mide 15.32 por 47.17 $3.50 vara. Marrero. Telf. M-7774.

ALTURAS COLUMBIA. ESQUINA fraile, calle 6 y A. Mide 17x23.60. $1.250.00. Parcela frente Calzada. 12 por 23.85. $1.500. Lo que desee tengo. Marrero, Aguiar 117. M-7774.

VENTAS

49 SOLARES

AMPLIACION DE ALMENDARES

EL REPARTO FAVORITO: CON MAS DE 400 CASAS, TODAS ESTAN OCUPADAS.

LOS SOLARES BUENOS A PRECIO BAJO ESTAN ESCASEANDO, PERO AUN TENGO VARIOS QUE OFRECERLE.

Calle 13, magnífica parcela próxima al parque, $690.
Otra, al lado de la anterior, con 12 varas por 35, a $2.50 vara.
Calle 12 (la gran Avenida Central) entre 5a. y 6a., de 12.50 varas por 46, a $3.50 vara.
Avenida 8a., entre Calles 10 y 11, sombra, de 12 por 46 varas, a $2.00 vara.
Avenida 4a., entre Calles 10 y 11, cerca de la Iglesia, sombra, 12 varas por 46 a $2 50 vara.
Calle 12, entre Avenidas 9 y 10, rodeado de grandes residencias, un solar completo en menos de $1.900.

SI NO ENCUENTRA EN ESTA LISTA EL TERRENO QUE BUSCA, LLAMEME PARA BRINDARLE OTROS.

RODRIGUEZ

DEDICADO EXCLUSIVAMENTE A LA COMPRA-VENTA DE TERRENOS
OBISPO, 305. TEL. M-6543.

MIRAMAR

LAS CASAS EN EL REPARTO MIRAMAR CUESTAN MENOS Y PRODUCEN MAS QUE EN EL VEDADO FABRIQUE EN MIRAMAR.

LOS SOLARES BUENOS A PRECIO BAJO ESTAN ESCASEANDO, PERO AUN TENGO VARIOS QUE OFRECERLE.

Calle 2, entre Quinta Avenida y 3a., una parcelita de 16 por 29 varas en $2,200.
Esquina de Tercera Avenida y Calle 2, a la entrada del Reparto, 21 por 29 varas, a $4.75.
Por $1,450 una parcela de 17.69 varas de frente, entre las Calles 4 y 6, pegada al tranvía.
Otra parcelita, con 16.50 varas de frente, entre 5a. y 7a. Avenidas, a la entrada del Reparto, en $1,550.
Calle 14, entre 5a. y 7a., solar completo, a $4.50 vara.
Calle 16, entre 5a. y 7a., acera de la sombra, $5.00 vara.
Avenida Tercera, entre O y 2, acera de sombra, próximo a Embajada de México, $3.75 vara.
Calle 18, entre 7a. y 9a. Avenidas, a la sombra, entre dos grandes residencias, $5.00 vara.
Cerca de Calzada de Columbia y la Avenida Ramón Mendoza, una parcela de 17.68 varas por 34, a $5.50 la vara.

SI NO VE EN ESTA LISTA EL TERRENO QUE DESEA, LLAMEME PARA BRINDARLE OTROS.

RODRIGUEZ

DEDICADO EXCLUSIVAMENTE A LA COMPRA-VENTA DE TERRENOS.
OBISPO, 305. TEL. M-6543.

OCASION: TERRENO BIEN SITUAdo Lawton entre Santa Catalina y Milagros mide 10x50 metros magnífica medida precio situación moneda cubana informes M-3834 San Lázaro 28

REPARTO ALMENDARES

El mejor urbanizado, con mejores vías de comunicación y más cercano a la Habana, vendo solares frente a la calle F y a la calle G, de centro y esquinas. Precio $2.50 y $3.3 vara. Informes: R. Rodríguez. Teléf. M-6543.

SANTOS SUAREZ

SOLAR CALLE PATROCINIO, PROximo a la calzada, mide 10x50. 500 metros, $1.250. Aproveche la ganga, terreno plano parte alta. Notaría Smith M-7081.

$750.00 SOLAR MIDE 10x40. 400 MEtros planos, calle San Mariano a 2 cuadras de la Calzada. Terreno llano magnífica ganga. Notaría Smith Telf. M-7081.

HABANA: VENDO ESQUINA CON construcción antigua, calle comercial, próximo a la Metropolitana y el National City; mide una superficie de 552.15 metros. Precio de ganga. J. P. Quintana e hijo. Chacón 203. M-8182.

ALTURAS DE ALMENDARES: VENdo solar en la calzada de Columbia pegado al Conde de Rivero, mide 19 por 46 varas. Precio de verdadero regalo. J. P. Quintana e hijo. Chacón 203. M-8182.

SE VENDE A $3.00 VARA UNA MAGnífica manzana de terreno de 3.795 varas en el Tulipán, a 3 minutos de Carlos III y a una cuadra de Ayestarán, propia para depósito de materiales, para construir naves o para cualquier industria, pues tiene por el fondo línea de ferrocarril, y siendo muy céntrica no es lugar de tránsito. Se admiten proposiciones en cuanto a la forma de pago, incluso se canjea por una casa en cualquier sitio cuyo precio sea equivalente, o por terrenos en el Reparto Miramar. Trato directo con el propietario. Informes M. Dávila. Teléfono M-3741.

GANGA SOLAR CALLE SAN FRANcisco, entre Avenida Acosta y Once, único por fabricar. Mide 7.69x35.58. Precio $350.00, media cuadra tranvías y ómnibus. Marrero. Telf. M-7774.

SOLARES

Miramar, 5a. Avenida, 23x57, a $2.60 vara. Vedado, calle C, 15x41, a $6.75. Almendares, 10x47, a $1.95. Ampliación, 10x23, esquina a $1.95 y 8x23 centro a $1.90. Víbora, Vista Alegre, 24x36 a $1.90. Esquina 20x28 a $2.80. Ensanche Habana 12x29 a $4.70. Pídanos informes. Tenemos cientos de solares en venta, O-Reilly 251. Departamento 407 M-1072.

VENTAS

49 SOLARES

REPARTO MENDOZA

EL MAS FRESCO, EL MAS ELEGANTE, EL MEJOR URBANIZADO DE LA VIBORA.

VENDO SOLARES Y PARCELAS ESCOGIDAS

Pequeña esquina de sombra, 540 varas, en Goicuría, a $2.75 vara.
Mayía Rodríguez y Patrocinio, esquina de 26 por 23 varas, a $2.50 vara
Libertad, entre Sola y Goss, 11.58 por 30 varas, con guaguas por el frente. $3.00 vara.
Luis Estévez, entre Goicuría y Mayía Rodríguez, único solar por fabricar, con 11.79 varas de frente, a $3.00 vara.
Mayía Rodríguez y Johnson. 12 por 23, en $1,150.
Santa Catalina, entre Sola y Goss, hermoso solar de 550 varas, a $3.00 vara.

SI NO ENCUENTRA EN ESTA LISTA EL TERRENO QUE BUSCA, LLAMEME PARA BRINDARLE OTROS.

RODRIGUEZ

DEDICADO EXCLUSIVAMENTE A LA COMPRA-VENTA DE TERRENOS.
OBISPO, 305. TEL. M-6543.

Terrenos en Lugares Céntricos

MALECON, entre Blanco y Aguila, llegando hasta San Lázaro, 900 metros (19 por 46).
MORRO esquina a Genios, 26 metros por 27, con 1 pluma de agua redimida.
INFANTA, entre Maloja y Sitios, 4,700 metros, con 58 metros frente a Infanta, $15.00 metro.
SAN LAZARO y Venus, esquina de fraile, con 500 metros.
HOSPITAL, entre San José y San Rafael, 6 metros por 25, en $3,500.

SI EN ESTA LISTA NO ENCUENTRA EL TERRENO QUE BUSCA, LLAMEME PARA PROPONERLE OTROS.

RODRIGUEZ

ME DEDICO EXCLUSIVAMENTE A LA VENTA DE TERRENOS.
TEL. M-6543. OBISPO, 305

VEDADO

NO SE PONGA A BUSCAR TERRENO, VEA A RODRIGUEZ: HA SELECCIONADO LAS PARCELAS Y SOLARES BIEN SITUADOS QUE SE DAN A PRECIO ATRACTIVO.

Calle 10, entre 23 y 25, una parcela de 14 metros por 36, a $13.00 metro.
Calle 22, entre 19 y 21, con 12.62 de frente por 33.85 de fondo, en $2,600.
Calle 26, entre 23 y 21, mide 14 por 30, en $3,200.
Por igual precio, otra parcela en la calle 24, entre 23 y 21, midiendo 10 por 33.
En la calle 29, entre 26 y 28, otra parcela de 12.56 por 37.38, en $3,000.

SI EN ESTA LISTICA NO ENCUENTRA EL TERRENO QUE LE INTERESA, LLAMEME PARA BRINDAR OTROS.

RODRIGUEZ

ME DEDICO EXCLUSIVAMENTE A LA VENTA DE TERRENOS
TEL. M-6543. OBISPO, 305

LAWTON

EL REPARTO PARA PERSONAS ECONOMICAS QUE DESEEN BUENA URBANIZACION, SALUBRIDAD Y EXCELENTES COMUNICACIONES.

VENDO PARCELAS Y SOLARES ESCOGIDOS.

Calle A y 16 una parcelita inmediata a guaguas y tranvías, 8 por 17 varas, $350.
Tejar, entre 14 y 15, midiendo 10 varas por 41, $600.
Calle B, frente al tranvía, de sombra, 10 por 41 varas, $1 50 la vara.
Calle 14 esquina a Tejar, de 600 varas, a $2.00 vara.
Dolores y 16, frente a tranvías y guaguas, dos parcelas de 10 por 24, a $650 cada una.

SI EN ESTA LISTA NO ENCUENTRA EL TERRENO QUE BUSCA, AVISEME PARA OFRECERLE OTROS.

RODRIGUEZ

DEDICADO EXCLUSIVAMENTE A LA COMPRA-VENTA DE TERRENOS
OBISPO, 305. TEL. M-6543.

CALLE SAN MIGUEL No. 955 ENTRE San Francisco y Espada. Acera de a brisa, 6 40 metros por 32 de fondo. Superficie 208,86 metros cuadrados. Precio arreglado. Sr. Campos. Edificio «Casteleiro» Departamento 312. Oficios 104.

VENTAS

49 SOLARES

VENDO CON TODA URGENCIA, gran solar 10x45 metros en $750 sin gravámen calle Paco entre 1a y 2a, frente a la nueva Estación de Policía y Calzada Víbora. 10 de Octubre 255 apartamento 1

REPARTO MENDOZA, VIBORA. SE vende el solar de Santa Catalina esquina a Cortina, paradero de los tranvías. Informan en Muralla 454.

SOLARES A PLAZOS

SIN INTERES
A $1.50 vara cubana. Solares de todas dimensiones $15.00 entrada y $4.00 mensuales. En el lugar más alto y fresco de la Habana. Al fondo de la Estación C.M.Q de la calle 26, Aldecoa. Informan en la C.M.Q. de la calle 26 todos los días de 9 a 12 y de 2 a 7

CALLE 21 ENTRE L y M VEDADO. Situación excepcional a la brisa cerca del Hotel Nacional. Frente 21 metros por 45 metros de fondo. Dirigirse Sr. Campos, Edificio «Casteleiro». Oficios 104 Departamento 312.

AVE. BUEN RETIRO, ENTRE SAN José y San Francisco, próximo a la Agencia Ford de Marianao, me urge vender parcela de 18x45 varas. Precio a $3.50 vara. Acera de la sombra, y rodeado de buenas residencias. Su dueo FO-2188. Luis.

REPARTO KOHLY, COLINAS Y RIberas del Río Almendares y Reparto Kohly. Alturas del Vedado. Se venden solares de centro y esquina, parcelas grandes y chicas. Trato directo con compradores. No se pagan corretajes ni sobre precios. Manzana Gómez No 264.

SE VENDE SOLAR 680.70 v2|, CAlle 25 entre 26 y 28 a una cuadra de 23, a $3.75 v2. Trato directo compradores. Manzana Gómez Nro 264

REMATO PRIMERA OFERTA SOlar 13x40, llano «Loma Llaves», Marianao, calle Loma entre San Francisco y Real de Marianao. Tela metálica frente. No cartel. Informan M-2252 y A-7677. Fabrique ahora.

50 FINCAS RUSTICAS

S. DE LAS VEGAS 1 CABALLERIA $6.500

Tierra de primera toda clase de arboleda en producción, casa, luz, teléfono, pozo inagotable, regadío, cercada, dividida en cuartones siembras $6.500; otra 3.1|2 caballerías frente carretera $22.000. Gerardo Máuriz Teléfono M-7586 Metropolitana 538.

ARROYO ARENAS 2 CABALLERIAS

Frente carretera 2 caballerías, sembrada infinidad de arboleda ingertada ya en producción $18.000; tengo otras de 5, 6, 7, 8, 9 y 10.000 pesos. Otra Carretera Central casa mampostería $12.500. Gerardo Máuriz M-7586 Metropolitana 538.

CAIMITO 5 CABALLERIAS

Magnífica finca toda cercada de piedra arboleda, gran palmar, preparada con cría de cochinos, siembras carretera interior asfaltada, muchas obras con animales, aperos con todo lo que hay se entrega en el acto. $25.000. Gerardo Máuriz M-7586 Metropolitana 538.

FINQUITA CERCA DE LA HABANA ómnibus cinco centavos, se cede acción y se venden dos vacas recentinas, cochinos, guanajos, gallinas, yunta bueyes primera, aperos labranza. Renta módica. Preguntar bodega Capdevila Ruta 75.

51 ESTABLECIMIENTOS

GARAGE. SE VENDE EL MAS CENtrico cerca de los mejores Hoteles, 50 automóviles en estorage, moderna venta de gasolina y aceites. Alquiler económico deáa buena utilidad. Se da en $4.500 por tener que embarcarse por enfermedad. Morro No. 67 bajos. M. Dono.

SE VENDE UNA QUINCALLA EN buen barrio, precio económico Marqués González y Sitios. Trato directo.

VENDO BUEN SALON FAMILIAS refrescos, soda y batidos helados dulces y cigarros, muy espacioso, vidrieras para boletos no explotado aquí propio para dos. Negocio de margen independícese, gane lo más posible. Hay comodidad. Concepción y San Anastasio, Lawton ruta 24

POR SER GRANDE PARA MI GIRO vendo contadora «National» con placas de bronce, Vidrieras y pesas. «El nuevo chalet» Frutería 23 y 12 Vedado.

GANGA VENDO TIENDA DE ROPA al lado de la escogida de tabaco de Alquízar, buena clientela, precio económico por no poderla atender. No corredores. Informes en la misma en Alquízar.

FARMACIA. VENDO POCO DINERO buena barriada muy industrial mucho menudeo, bien surtida, alquiler insignificante. Informan Magnolia 15 Cerro.

CHANCE...! $500.00 VENDO MUEblería surtida sin deudas todo al día, alquiler $20.00, contrato, sólido crédito, mucha venta, enfermedad urgente. San Rafael 403 Próximo Galiano, verdadero negocio.

VENDO BUEN SALON FAMILIAS, refrscos. Soda y Batidos helados, dulces y cigarros, muy espacioso vidrieras para boletos no explotado aquí propio para dos. Negocio de margen, limpio acreditado, independícese hay comodidad para vivir. Concepción y San Anastasio, Lawton

VENDO HOTELES, CASAS HUESpedes, Boticas, Cines, tienda ropa, Peleterías, Mueblerías, Casas de empeño, Tintorerías, Garages, Vidrieras tabacos, Vidrieras dulces, Cabarets, Posadas, Barberías, Fondas, Cafés barras, Bodegas, Cafés-lecherías, Panaderías, Casas Víveres finos, Tiendas mixtas. Fuentes soda, arriendo Panadería y bodega, solicito socios, recibo casas o créditos en pago, doy vuelto. Prado y Dragones, café M-4739. Yanes.

ATENCION TINTOREROS, CASI REgalada se vende una tintorería, buen barrio. No pierdan esta oportunidad. Animas 209 bajos, Vega, de 2 a 6.

VENDO LUJOSO CAFE LECHERIA en calle del alto comercio, excelente clientela, venta garantizada, No reparo precio por embarcarme. Una vidriera tabacos, surtida en $500. Teniente Rey y Villegas Vidriera Café Alfredo.

VENDO VIDRIERA DE BILLETES en la Plaza del Vapor, 624, por Aguila con su caja de caudales. Precio $70.00. En la misma informan.

SE VENDE UN CAFE A PLAZOS O al contado, se da barato, Informan en Animas No. 210.

SE VENDE CASA DE HUESPEDES con nueve habitaciones a dos cuadras de Prado, en $400.00. Informes: Arteaga. Lealtad 212, altos de 2 a 5.

52 BOVEDAS Y PANTEONES

SE VENDE UNA BOVEDA REGALAda a orilla de calle marcas contramarcos y tapa de mármol. Aprovechen esta ganga que es un regalo. Informan café Vedado Telf. F-6009

53 AUTOMOVILES-ACCESORIOS

BUICK 36 TIPO 41 CON $250 ENTRAda Ford 35 cuatro puertas con $100; Chevrolet 34 dos puertas $225; Cuña Ford 110 Teniente Rey y Vilegas, Vidriera café Alfredo.

GANGA $300.00 MAGNIFICO LIMOUsine Studebaker Presidente Informan FO-3192

PARTICULAR CHEVROLET 1934 cinco gomas nuevas 30 klms. galón, don puertas, propio para familia 300 pesos. Froilán Betancourt, Principal 25 Calabazar. Informan A-8857 de 2 a 5

M.E.C.D. 2016

VENTAS

53 AUTOMOVILES-ACCESORIOS

NUESTROS CARROS DE USO SON REACONDICIONADOS Y GARANTIZADOS

R & G

Grandes facilidades de pago

"AUTO MODERNO"

La Casa de Autos de Uso como Nuevos
MARINA NUM. 121
Teléfono U-3773

DESEO COMPRAR CAMION FORD O Chevrolet, de uso, 1 y media tonelada, oferta San Lázaro 558 entre Concepción y San Francisco, Víbora, después de las 5 p. m.

SE VENDE UN HERMOSO STUDE-baker 1939 Telf. M-4650 Manolo.

SE VENDE CHASIS LARGO CA-mión Chevrolet 38 completamente nuevo. Informan San José 810 y 814 Telf. U-5182.

URGENTEMENTE: VENDO EN $85. Buick del 28 Coupé en perfecto estado, apropiado para excursiones, fincas etc. Convertible fácilmente en un camión. Precio $85.00. Garage «El Central» Zanja No. 409 esq. Chávez.

SE VENDE FORD 37 4 PUERTAS con baúl. Chevrolet 37, 2 puertas con baúl, se toma su carro en cambio. F-6055 17 y A, Vedado.

SE VENDE FORD PARTICULAR del 31 de 4 puertas, ruedas de 16 pulgadas. Garage Campa, Calzada del Cerro, 2.255 esquina Calzada de Rancho Boyeros.

MAGNIFICO FORD DE 1935, CON cuatro puertas, baúl y vestidura de piel. Lo vendemos baratísimo y a plazos. Agencia Ford de Marianao.

REP. FORD 29. PROPIO PARA TIN-torería, panadería, muy bueno de pintura y mecánica se vende con garantía; se dan facilidades, Carvajal, S.A. Agencia Ford de Marianao.

VENDEMOS UN AUTOMOVIL «BAN-tam» nuevo, tipo cupé sedán en doscientos pesos menos de su valor. Ganga. Hace 60 kilómetros por galón. Agencia Ford de Marianao.

CAMIONES FORD Y CHEVROLET modernos, con carrocería de estacas y chapa, tenemos gomas garantizadas, estamos liquidando varios. Facilidades de pago. Agencia Ford de Marianao.

SEDAN, DOS PUERTAS. FORD 1938. Motor chico usado solamente demostración, está casi nuevo. Admito carro en cambio y se dan facilidades. Agencia Ford de Marianao, Carvajal S.A.

54 MAQUINARIAS

MAQUINARIA INDUSTRIAL

americana, nueva y reconstruida, de toda clase y para todos los usos. Pida informes y presupuestos: Consolidated Trading Company, Inc. Concordia 421 Telf. M-3811

IMPORTANTE. VENDO CANTIDAD de teja francesa, 2 turbinas, dos motores La Roy, varias bombas tubería galvanizada, maderas y varias cosas más. Su dueño café La Siberia Calabazar

BOMBAS NEPTUNO PARA HOTE-les, industrias y pequeñas residencias. Egido 585 M-5244 reparaciones de bombas y motores.

Pesas Romanas

Y transbordadores para caña. Compro, vendo y reparamos. Venta y servicio organizado en todo el país. Pesas para particulares, comercios, industrias etc. H. M. Amengual, Cuba 209. Telf. M-6961.

TOSTADOR DE CAFE BOLA ALE-mán 23 kilos nuevo, Tostador safé eléctrico Howart, 15|20 libras con enfriador circular para gas reconstruído. Clasificadora alemana, clasifica 5 tamaños de café, poco uso. Ramón Vinjoy, Carlos III 909.

SE VENDE UNA PEQUEÑA SECA-dora de tabaco hebra, un cortador de tabaco hecha, con su motor y trasmisión montado en plataforma movible, una máquina de cigarros tipo chico standar, baratísimo. Ramón Rodríguez Máximo Gómez Nro. 466 teléfono A-6841

VENDO CALENTADOR DE GAS Y tanque casi nuevo. Habana 559, bajos entre Amargura y Tte. Rey.

55 CAJAS CONTADORAS

REGISTRADORAS «NATIONAL»

Compramos, vendemos, reparamos Garantía mecánica. Máquinas de escribir. Reparaciones y cambios. Molinos de café. «La Nacional». Villegas 359 entre Tte. Rey y Amargura A-9915.

56 MUEBLES Y PRENDAS

A-6827: LA COMPETIDORA

Compramos muebles modernos negocio rapido, buena oferta.

MUEBLES A PLAZOS (18 puntos)

Surtido completo finos y corrientes, admitimos sus muebles en cambio.

PIGNORAMOS

Joyas ropas, objetos de arte y demás objetos que representen garantía, mucha reserva con oficina en privado.

BAULES Y MALETAS

Tenemos surtido completo finos y corrientes, se liquidan muy baratos

MAQUINAS COSER OVILLO

Compramos, cambiamos y vendemos con facilidades, antes de comprar o vender, visítenos en Gloria e Indio. Teléfono A-6827

G. Arango y Cia.

MUEBLES EN GANGA

Juegos cuartos: $25.00; ídem tres cuerpos: $40.00; sala: $10.00; comedor, desde $25.00; escaparates: $9.00; con lunas: $15.00; mesas correderas: $4.00; aparadores: $6.00; sillas y 2 sillones: $10.00; neveras $10.00; máquinas coser y escribir. Se cambian y se compran toda clase de muebles, pagando más que nadie.

«LA PRINCESA»
San Rafael 575 y 577 entre Escobar y Gervasio Telf U-5926

SOLO POR 15 DIAS

Se liquidan todas las existencias que tiene «La Casa Inglesa» concerniente en juegos cuarto, comedor, sala, recibidor, piezas sueltas, nuevas y de uso. Lámparas, neveras, objetos arte. Cuadros, máquinas escribir y coser. Cajas caudales, vidrieras mostradores, relojes pared. Gran surtido equipajes y muebles oficina. Salud No. 51 antes 9, y Rayo.

JUEGO CUARTO MODERNO, $18.00; lunas y bastidor nuevos; el de tres cuerpos, menos $32; radio mueble en $10.00; por pronto embarque. Sitios No. 74 entre San Nicolás y Rayo.

FAMILIA EMBARCA VENDE SUS muebles y objetos, refrigerador 15 Nro 1213 esquina 20 Vedado departamento E

VENDO MAGNIFICO JUEGO COME-dor y sala, lámparas etu, modernos 27 No. 3 altos esq. Marina. Después de las 2 p. m. Ganga.

VENTAS

56 MUEBLES Y PRENDAS

MAQUINA SINGER DE OVILLO CENtral en perfecto estado $25; otra de lanzadera $9; nevera de tanque perfecto $9 Prado 115 bajos entre Refugio y Genios.

VENDO EN $70 REGIO JUEGO DE cuarto de 6 piezas costó $100 y está nuevo, otro igual en $50, que costó $85. Virtudes Nro. 463 esquina a Perseverancia.

VENDO JUEGO CUARTO 3 CUER-pos, lunas gigantes, tiradores galalit nuevo: $65.00, otro caoba con chifforrober, tres cuerpos, regalado, sala Renacimiento: $34.00. Antón Recio Nro 212

URGENTE VENDO CUARTO $23.00 otro 3 cuerpos $40; elegante comedor caoba, $40; sala, $25, chiforrober camita personal, $8; todo último tipo. San Joaquín 363 y Monte.

Casa Darriba

MUEBLES FINOS

Salud 53

Juego cuarto desde $40. comedor $40, sala desde $20. escaparate, cama, coquetas, neveras, lámparas, radios.

MAQUINAS DE COSER, ESCRIBIR MUEBLES DE OFICINA

Regios juegos de despacho renacimiento; cajas de seguridad contadoras, sillones barberos.

Vidrieras, mostradores, armatostes, Sillas de Viena nuevas y de uso, mesas vitrolite, equipajes nuevos y de uso.

PARA COMPRAR MUEBLES VISITE ESTA CASA. PRECIOS BAJOS

M-9136

MUEBLES PARA OFICINAS

CAJAS DE SEGURIDAD,

Tarjeteros, mesas, libreros, butacas, juegos de despacho, máquinas de escribir, sumar, calcular etc. **Compostela No. 360 entre Obrapía y Lamparilla, Teléfono A-7744.**

F-3864

GANGA SE VENDE UN FRIGIDAI-re Cocacola, una mesa de Poker, con su fichero un toldo de 3.1|2 metros por 4, todo casi nuevo y muy barato. Véalos en Concordia 513 altos, esquina a Lucena.

APROVECHE LA OPORTUNIDAD DE adquirir un juego de comedor modernista de caoba muy barato, por embarcarse al extranjero. Véalo en Compostela 708 altos.

VENDO MAQUINA SINGER OVI-llo central eléctrica, 1 buró, 1 máquina escribir y varios libreros. Precios de ocasión. Salud 167 bajos entre Manrique y Campanario. No toque altos.

PARTICULAR VENDE URGENTE, juego cuarto 3 cuerpos, nuevecito, $32, otro, $45; uno finísimo chifforrober $85, sala, $48; comedor renacimiento $65, por embarcar. Escobar 63. San Lázaro y Lagunas.

FAMILIA PARTICULAR VENDE FI-nísimo cuarto caoba moderno, chifforrober 3 cuerpos, butacón tiradores carey, $135, regio comedor Renacimiento $65; living room tapidado $68, lámpara madera $13. Salud 262 bajos. Escobar y Lealtad.

FAMILIA PARTICULAR VENDE PREcioso juego cuarto tres cuerpos, finísimo $65, otro mayor $135 comedor Renacimiento $65; sala $40 lámpara madera tallada $12. Concordia 467, Gervasio y Belascoaín.

SE VENDE UN JUEGO COMEDOR, estilo inglés, Salud 361 entre Chavez y Gervasio.

Asombrosa liquidación de muebles para oficina

Cajas Caudales, archivo todos tamaños, tarjeteros, relojes marcadores, máquinas de calcular «Monroe» y «Marchant», mimeógrafos «Edisondik», adresógrafos. Máquinas de sumar y ecribis, gabinetes «Kardex» Registradoras «National», pupitres etc.

Baúles y Maletas
Reparamos máquinas de escribir
Radios todas marcas

"La Nacional"

VILLEGAS 359
Entre Teniente Rey y Amargura
Teléfono A-9915

«SOFA-CAMA»
Living Rooms, «Arte Moderno» y «Estilo Inglés»

¡No pague lujo! Del fabricante a sus manos: Mueblería y tapicería «García Espinosa», San Rafael entre Aramburo y Soledad. Nota: Armazones de caoba (no comején).

MUEBLES A PLAZOS

Con grandes facilidades de pago. Vean nuestro gran surtido en finos y corrientes. Admitimos muebles a cambio. También alquilamos. Casa Hierro. Compostela y Merced. Teléfono: M-1220.

CHANCE...! JUEGO 3 CUERPOS, fino $55, otro mejor $80, comedor, escaparate, camita, buró, aparador, chifforrober, otras cosas San Rafael 403 Manrique y Campanario, venga pronto todas horas.

VENDO MUEBLES DE GRAN LUJO, juego de cuarto, Living room, sala, comedor, sillones portal, máquina coser, lámparas etc. M-2252 Solar Loma Llaves, Marianao Salud 167 entre Manrique y Campanario.

JUEGO CUARTO 8 PIEZAS CAOBA fina, último modelo, comedor, sala, sin estrenar, bicicleta, archivo acero 30 gavetas, máquina escribir, radio, lámparas, proyector cine, películas. Egido 654 bajos, entre Gloria y Misión.

VENDEMOS CARTERAS, RELOJES, cadenas, y otros artículos para regalos a precios de fábrica. No pague lujo, visítenos y rsolverá su problema. Joyería Monte 12 entre Egido y Zulueta.

RADIO GENERAL ELECTRIC DE 6 tubos onda corta, larga de mueble, completamente nuevo, lo vendo en $35.00 vendo nevera americana grande en $10.00 Aguacate 57, sastrería.

FAMILIAS, GANGAS, MUEBLES

Juego cuarto 3|c chiforrober 3|c, gavetas al centro, finos tiradores y butacón: $125 a $165; otros: $98, $115.. comedor: $70; living-room $98. San Nicolás No. 305 entre Neptuno y San Miguel.

VENTAS

56 MUEBLES Y PRENDAS

SE VENDE JUEGO CUARTO CAO-ba tres cuerpos, muy cuidado 25 1651 esquina a 28 Vedado.

SE VENDEN REGALADOS, UN CO-medor renacimiento enteramente tallado de gran lujo, espejo medallón, lámparas cristal, cómoda, parabán, mesas. Reina 462 frente S. Corazón.

MAQUINAS ARCHIVOS

BUROS
CAJAS
Pupitres

Materiales de Colegios
DINERO Y JOYAS
Fluses y capas a $2.00, procedentes de subastas

La "Hispano Cuba"

Monserrate y Parque Zayas
Telf. A-8054

MUEBLES A PLAZOS

Sin fondo ni fiador, finos y modestos, últimos modelos. Venga a verlos ¡No pague lujo!

"EL FENIX"

U-1360 Neptuno esq. a Soledad

MAQUINAS DE COSER

«EXCELLA»

Representada por «La Casa Inglesa» Todas las damas de buen gusto usan para coser la máquina moderna. En esta máquina se acabó la rotura de hilos y otros trastornos con el nuevo patente que tiene la máquina de coser «Excella». Pase por Salud 51 esq. Rayo, le haremos una demostración y se convencerá. Le tomamos su máquina pagándole más que nadie. Facilidades de pago. La Casa Inglesa». Salud y Rayo. Telf. M-7179.

PULSERAS Y DIJES

Liquidamos miles de pulseras de oro y dijes de oro y platino con brillantes. Alhajas antiguas y modernas en profusión: cuadros; crucifijos; rosarios de oro; porcelanas antiguas y modernas. Juegos completos de café; té y cubiertería. Bandejas; candelabros; jarras y palanganas, todo de plata maciza.

CARBALLAL HERMANOS
San Rafael No. 618, entre Belascoaín y Gervasio.
U-5744.

¡¡OPORTUNIDAD!! JUEGOS DE cuarto, de 8 piezas con elegante butacón $100.00. ¡Dando y dando! Necesitamos dinero. También chaselongs de imitación piel y juegos tapizados a precios increíbles. Mueblería «García Espinosa», San Rafael entre Aramburo y Soledad.

UNA NEVERA DE USO SIN REPARAR ES UNA CAJA DE SORPRESA

NEVERAS

Americanas reconstruídas y garantizadas.

REFRIGERADORES

De uso en magníficas condiciones todas marcas y tamaños. Rionda, Infanta 1059 entre Desagüe y Benjumeda, frente a Pennino U-3968

LA CASA INGLESA

Salud 51, antes 9, esq. a Rayo

Maletas y maletines desde un peso en adelante. Baúles escaparates, bodega, camarote, muebles de todas clases y estilos. Lámparas en estilos variados. Gran surtido en objetos de arte propios para regalos. Compramos y cambiamos. Una visita y se convencerá Salud y Rayo Telf. M-7179

CAMAS OPERADOS Y SILLONES

de inválidos alquilo y compro, toda clase de útiles para profesional y de oficina. Casa Fernández, Neptuno 617, entre Escobar y Gervasio. Telf. U-3322.

MUEBLES EN GANGA

Juegos de cuarto Arte moderno: $4.00 mensuales; comedor, caoba último estilo: $3.00 mensuales; sala y recibidor, modernísimo: $3.00 mensuales, juego de cuarto tres cuerpos, caoba, últimas creaciones: $5.00 mensuales. Precios muy bajos.

"LA EMINENCIA NEPTUNO 188

Entre Gervasio y Belascoaín U-2427

GRAN LIQUIDACION

Extenso surtido en objetos de arte, lámparas, alfombras, cuadros, jarrones, figuras porcelana, bronce y marfil apliqués, candelabros e infinidad de objetos propios para regalos, que liquidamos por todo este mes a precios increíbles. No se lamente luego, pase ahora y podrá seleccionar a su gusto.

«LA PREDILECTA»
San Rafael 803, casi esq. a Oquendo

SE DESEA VENDER VARIOS MUE-bles artísticos y adornos. Llamar al

VENTAS

56 MUEBLES Y PRENDAS

JUEGO CUARTO ARTE MODERNO, $19, no ha sido usado, el 3|c. $30; el radio de elegante mueble 7 pesos; venta por reducción. Sitios No. 74 entre San Nicolás y Rayo.

VENDO JUEGO CUARTO $23. OTRO mejor 3 cuerpos, $40; comedor, $25; recibidor, $15. Radio, lámparas. Calzada Jesús del Monte 29, altos, a una cuadra esquina Tejas.

VENDO UNA MAQUINA DE COSER Singer, ovillo central. Villegas No. 359 entre Tte. Rey y Amargura.

VENDO UN SILLON DE BARBERIA Koken. Villegas No. 359 entre Tte. Rey y Amargura.

VENDO MUY BARATOS A PARTI-culares un juego de cuarto tres cuerpos juego de comedor arte moderno todo de caoba y nuevo. Informan FO-2631 González.

PELOTARI EMBARCA VENDE JUE-go cuarto 3 cuerpos, 8 piezas, chiforrober butacón, 6 meses uso propiedad $180, los doy $115, máquina Singer ovillo nueva, apliqués candelabros $12. Vista hace fe. Belascoaín 458 al lado E. Medicida, bajos.

M-2252 COMPRO

Muebles, lámparas, radios, refrigeradores, máquinas coser, escribir, porcelanas, marfil, bronce, marfil, cristalería, oro, plata (adornos), Equipajes. Antigüedades. Lo que venda. El Corazón de Jesús, Salud 167 entre Manrique y Campanario. M-2252

LIQUIDAMOS VIDRIERAS

De uso, Cajas caudales, contadoras, neveras refrigeración, mesas fonda, depósitos helados. Hacemos y vendemos armatostes y enseres para establecimientos. «El Siglo» Campanario y Belascoaín Teléfono A-8600.

SE VENDEN BARATISIMOS, CO-queta y escritorio señora muy finos, estilo Luis XVI decorados oro. 27 No. 909 esquina a 6, Vedado.

LIQUIDO SILLONES PORTAL, TA-buretes, muchos muebles finca, playa, club. También Leaving Room, cuarto y comedor suntuoso. Alfombras, Máquinas coser y escribir. El Corazón de Jesús. Salud 167 entre Manrique y Campanario. M-2252.

MUEBLES A PLAZOS

Construímos con las mejores maderas, estilos modernos y elegantes Grandes facilidades de pago. Admitimos muebles en cambio. Visítenos y se convencerá: **Díaz y Chao». Neptuno No. 709 y 710, entre Belascoaín y Lucena. Telf. U-5154.**

JUEGO DE CUARTO ESTILO FRAN-cés de caoba, adornos de bronce, no es tipo moderno escaparate muy grande, Otros muebles, radio Víctor, muy elegante y barato. Colchón Simmons, Apto. 23. Manrique No. 2.

57 UTILES DE OFICINAS

MUEBLES DE OFICINA

VENDO, COMPRO, CAMBIO

Máquinas de escribir, sumar, calcular, mimeógrafos, adresógrafos.

CAJAS DE HIERRO

Archivos tarjeteros, Kardex, armarios de acero y seccionales de acero.

BUROS

Bibliotecas, juegos de despacho, sillas giratorias y toda clase de muebles para oficina.

LIQUIDO

Gran lote de máquinas de escribir portátiles a cualquier precio.
Compostela 205, entre Progreso y O-Reilly
O-Reilly 360 entre Habana y Compostela
Teléfonos: M-8638 y M-8081

SE VENDEN DOS MAQUINAS DE escribir marcas Woodstock y Remington 16, casi nuevas. San Miguel No. 422 altos derecha, entre Lealtad y Campanario.

58 LIBROS E IMPRESOS

OFERTA EXCEPCIONAL ENVIAN-do $1.00 a J. H. Bauzá, Animas 158 altos mandaré a vuelta correo, 3 libros de Antonio Iraizoz: «Apuntes de un Turista Tropical», «Itinerario por los Estados Unidos» y « Pnyx».

59 RADIOS

SE VENDE CONTADORA NACIONAL nueva, comprada Compañía. Dos radios 5 bandas baratos. Informes Calle Hornos 19, Curazao, antes de llegar Quinta Bagatelle, Marianao.

JORGE JIMENEZ. TECNICO GRA-duado en Hollywood-Radio and Television Institute. Unión Radio -Mecánicos República de Cuba. Official Radio-Servicio Men-s Association. Ex-Mecánico de la General Electric Cubana. Telf F-4611

60 INSTRUMENTOS DE MUSICA

VENDO ELEGANTE PIANO PARA estudios alemán, en perfecto estado, y se da muy barato. San Miguel 608 bajos entre Lucena y Belascoaín, Sra. Gloria.

PIANOS DE ACREDITADAS MAR-cas y propios para estudios los ofrece a precios bajos «El Brillante» de Aguila 518 damos facilidades de pago.

$66 VENDO MI PIANO NUEVECITO moderno brillantes voces, teclado blanco, cuerdas cruzadas, banqueta se garantiza sin comején, solo trato con particulares. Telf X-2722 Srta. Blanca a todas horas.

PARA PERSONAS DE GUSTO COM-pletamente nuevo. Precios especiales por este mes. Antes de amueblar su hogar visite nuestra exposición de Arte Moderno en Prado 256, donde encontrará la última creación en muebles. Juegos de cuarto, comedor Renacimiento Español legítimo, pianos de cola «Bluthner» y pianos ultramodernos «Spinett», de la marca «Wurlitzer». Cuadros, jarrones de Talavera. Parabanes exquisitamente tallados y todo cuanto pueda desear el gusto más exigente.

GRAN LIQUIDACION

Enorme surtido en pianos verticales, cuarto cola y baby-grand europeos y americanos, de absoluta garantía, propios para profesional persona de gusto o estudios superiores. Aproveche las enormes gangas que estamos ofreciendo con grandes facilidades de pago. Alquiler desde $2.00. «La Predilecta», San Rafael 803 y 805, casi esquina a Oquendo: U-2530

SEÑORA: SI UD. NECESITA COM-prar un piano bueno y barato con la seguridad y garantía de que no perderá su dinero, venga de 2 a 6 y compruébelo. Dragones No. 53, bajos frente al Teatro Martí. Manuel Domínguez.

"LA INTERNACIONAL"

De Prado 256 (frente Hotel Sevilla) vende los mejores pianos europeos y americanos, verticales y de cola. Representantes exclusivos de los famosos pianos «Wurlitzer» y «Bluthner». Facilidades pago. Prado 256 A-6100

GANGA; POR NO NECESITARSE SE vende un piano barato, en buenas condiciones para el estudio, sin comején. San Francisco 356 entre Porvenir y Octava. Víbora.

VENTAS

60 INSTRUMENTOS DE MUSICA

PIANOS ULTRA MODERNOS

«SUPINETTS» y ¼ COLA

Solicitamos agentes en todos los pueblos de la República para darles nuestra representación exclusiva de nuestros pianos de las famosas marcas «Bluthner», de Alemania, y «Wurlitzer». Los interesados deberán ser profesores o personas relacionadas con ellos. Enviaremos detalles y catálogos a aquellas personas que nos escriban. «La Internacional», Prado No. 256. Liquidamos pianos de ligero uso. Grandes facilidades de pagos.

AFINADORES

REPARADOR, AFINADOR AMERI-cano con la experiencia de las más acreditadas fábricas de pianos de EE UU. pone a su servicio sus conocimientos a los precios más bajos. Durant Telf. A-7877

AFINE SU PIANO POR $3.00 CON toda garantía y seguridad Manuel Domínguez, afinador mecánico y barnizador de pianos, graduado en la escuela «Vanguardia» en New York. Talle de Reparaciones; Dragones entre Prado y Zulueta Telf M-3040.

61 DE ANIMALES

SE VENDE CRIA PUERCOS DE PU-ra raza Poland Chine A-0594 de 10 en adelante.

RHODE ISLAND REDS, ORPHING-ton, ¿yandotte blancos, Plymouth, Rock, Lephorn, Gigantes blancas, Australianas. Todas estas aves con de lo mejor que hay en Cuba. Pajarería «El Cardenal», casa de absoluta seriedad Zulueta 509.

AVISO A NUESTROS CLIENTES: por estar en plena muda las aves de las Granjas que nos surten, no podemos enviarles huevos para incubar hasta Noviembre próximo. «El Cardenal» casa de absoluta seriedad. Magic, alimento para pájaros y peces. Zulueta 509.

CAZADORES. VENDO CACHORROS Puenter de la raza más fina que hay en Cuba. Figueroa Nro 418 Santos Suárez Helf. M-3077 Jiménez.

VENDO CARRO, MULA Y ARREOS Gabriel y Cerezo, Cerro.

CARDENALILLOS, CARDENALES, Turpiales, Mirlos, Toldos Clarines, Cacalillos, Esmeralditas, Pericos rojos, Guacamayos, Papagayos y todo pájado que usted desee venga a esta casa en la seguridad que lo tenemos. «El Cardenal» la mayor de Cuba, Zulueta 509.

LO LIQUIDO TODO, ME CANSE DEL campo, 2 vacas una recentina 8 litros, 3 novillas de raza, 5 toretes gordos, 4 puercas de raza con 28 lechones que promedian a 30 libras. Al que compre todo le regalo como 30 pollos y gallinas, Wajay Finca Aurora.

CAZADORES. VENDO CACHORROS puenter de la raza más fina que hay en Cuba. Figueroa Nro 418 Santos Suárez Telf. M-4077 Jiménez.

PERRITOS BOSTON TERRIER, LOS más bonitos y sanitos. Spitz, Bull Terrier, Fox Terrier, Pourmerania, Maltés y otros. Pajarería «El Cardenal» la mayor de Cuba Zulueta 509.

SE VENDE CACHORRA FOX TE-rrier pelo de alambre (Wire hair) legítima en $15 calle 4 No. 23 entre 3 y 5 Ave. Miramar.

AVES TIPO BANTAM, LAS MAS CHIquitas que existen. Palomas y conejos de raza. Alimentos para los mismos. Pajarería «El Cardenal» Zulueta 509.

VACAS

Vendo recentinas y próximas, añojas, novillas de raza. Avenida Boyeros y Carretera de Vento. Teléfono I-6139.

VENDO A PRECIO DE SITUACION mulos, carros y arreos de todas clases; caballos, mulos de monta y Pony. 4 potros sementales, 7 y media cuartas, bonito color: 40 mulos criollos domados de monta y carros cerrados para lecheros y un burro semental criollo; una cesta de mimbre con sus arreos, montura y una Pony. Domingo Jarro, Marina y Atarés, Jesús del Monte. Telf. X-1876

POINTER ALEMAN CACHORRITOS de padres importados, registrados A. K.C., U.K.C. y Field Dog Stud Bock, Zulueta Nro 462, bajos, Habana.

SE VENDE UNA VACA RECENTI-na, en Quiroga y Blanquizar. Informan de 12 a 6 p.m.

SE VENDE UNA VACA RECENTINA de raza Da 12 litros de leche. Informan A y 37 Vedado Telf F-6115 En gracia.

62 OBJETOS VARIOS

VENDO VARIOS LOTES DE ARTICUlos de perfumería a precios sumamente bajos, entre ellos cien gruesas de jabón de tocador envueltos y de buena calidad a centavo el jabón, tomando todo el jabón. Sra. Elvira, San Rafael 581, bajos, entre Gervasio y Escobar.

ELEVADOR OTIS, DE CARGA, se vende en inmejorables condiciones, informan solamente en las tardes por los teléfonos A-6294 o M-1573

SE VENDE PESA DE MOSTRADOR marca Toledo modelo 1021 de porcelana blanca con su equipo de contrapeso, completamente nueva. Puede verse en Neptuno 202 esquina a Industria primer piso.

VENDO BAUL MEUDEL MAGNI-fico y fuerte, 2 baulitos Pullman, todos baratos. Ferreiro San Miguel 426 bajos.

VIDRIERAS, CONTADORAS

Vidrieras de todas formas y tamaños; mesa Vitrolite, sillas, banquetas exprimidores frutas, pasteleres, cajas caudales, neveras, molino café, picadores carnes; retanadoras jamón, contadoras National. Compro, cambio y vendo.

MAQUINAS DE ESCRIBIR, BUROS

Archivos, tarjeteros, sillas giratorias, libreros, mesas para máquinas. Véame antes de combiar, comprar o vender sus muebles de oficina, divisiones, mostradores. Casa Cano, Habana 556 y medio entre Teniente Rey y Amargura A-8607.

CALLE 17, VEDADO

Vendo solar de esquina completo, sombra a $9.00 plata el metro. Informa el propietario directamente, en dAguila 206 altos.

Otro solar en la misma calle, esquina de 25 metros por 22.66 a $7.50 metro.

SANTOS SUAREZ

Avenida de Acosta, casi esquina a J. Delgado, frente al parque 300 vs. $1,200 plata cubana.

SAN JOSE DE BELLA VISTA

Santa Beatriz esquina a Primera, solar de esquina 15 por 40 ms. se da en $1.500 plata cubana.

Calle Primera entre Santa Beatriz y San Leonardo, centro, solar de 13 por 40 mts. $1.000 plata cubana.

De todos estos solares informan en Aguila 206. (altos).

PAPEL DE PARED AMERICANO

En miles de dibujos preciosos a todos los precios. Pase a ver muestrarios en la oficina de Concordia 421, entre Gervasio y Escobar, horas hábiles.

VENTAS

62 OBJETOS VARIOS

EL CAÑON. REINA 162 ENTRE RA-yo y San Nicolás, remato varias vidrieras de uso y contadoras, 1 Frigidaire, máquina Singer, enseres echería. Hacemos vidrieras a la medida, no gaste su dinero sin ver.

LIQUIDO BICICLETAS NIAGARA DE lujo claxon y farol eléctrico para señoritas, niños y hombres, que valen 50 pesos en 30 y 20 pesos, véalas y la comprará Calzada y Paseo «La Luna» Vedado

MEDICOS, COMADRONAS — SE vende mesa de Curaciones con sus estribos y varios útiles de cirugía y accesorios de gabinete. Cuba Nro 202 El Ave Fénix.

VENDO TOSTADOR CAFE «ROYAL» capacidad 25 libras buenas condiciones 18 sillas Viena casi nuevas. Ver en Reina 468 Telf. A5-2282 Casa Oria.

OCASION SE VENDE BARATO UN reloj marcador «International» casi nuevo, garantizado. Aguiar Nro. 260 entre O-Reilly y Progreso, Relojería.

POR EMBARCARME VENDO CON-tadora Nacional de 9999, con 5 gavetas que operan independientes, Eléctrica y a mano. $120.00. 2 Máquinas Batidoras de Panadería, casi nuevas; una $45.00 y las dos $80.00, 1 Batidora para Cantina con tres brazos para hacer batidos, toda de acero y aluminio, Como nuevas, $25.00. Maderas, mármoles, Cestos de Panadería, una Artesa y otros muchos objetos, a como quieran. Oquendo No. 759. José Rodríguez. Teléfono U-5789; desde las 8 a. m. a 6 p. m. todos los días.

VENDO DOS VIDRIERAS DE CRIS-tal, 6 pies cada una; zócalo mármol Lamparilla No. 360.

GANGA: SE VENDEN UNAS 2,000 tejas y 50 de caballete usadas, tipo español, vidriadas, color rojo, fabricante Ludovicci. Pueden verse en Bungalow, General Lee entre Concepción y Reina. Quemados de Marianao. Ruta 22. Informes M-2863.

PRODUCTO DE REMATES: PAIPAS de 400 gramos de capacidad con sus tapas de rosca y tapa de corcho punta de diamante, propias para laboratorios. Licores y Perfumería. Aceites esenciales y lote de jabones de azufre. Solamente de 12 a 1 p.m. Juan Falp. Ayestarán 60, bodega.

SE VENDE BICICLETA DE 24 PUL-gadas. Americana. (De caballo 24). Véala en calle 9 entre 10 y 12, Reparto Almendares. Villa María.

Dinero-Hipotecas

63 SOLICITUD

DINERO

No pierda tiempo. Cuando necesite tomar dinero en hipoteca o pagarés, vea a M. Fernández, San Ignacio 214 Telf. M-9272 de 2 a 5 Operación rápida y absoluta reserva.

64 OFERTAS

FACILITO DINERO SOBRE BOVE-das y panteones desde $50 interés bajo mucha reserva, firmo en el día. También para hipotecas. J. Llanes. Sitios 76, esquina San Nicolás Telf. M-2632.

DOY DINERO EN HIPOTECA SO-bre casas y solares, cantidades hasta $500. Traiga escrituras. Rayo 265 El Sr. Bretón le informará.

DINERO SOBRE AUTOMOVILES, alhajas, hipotecas, herencias, alquileres o cualquier objeto que tenga garantía. Resuelvo 24 horas. Larrea 316. Empedrado y Aguiar. Teléfono A-8557. Roberto López.

DINERO

Sobre joyas en todas cantidades «LA PERLA»,
Animas Nro. 404, casi es. a Galiano
Telf. A-8222

DINERO

Facilito grandes y pequeñas cantidades en primera hipoteca desde el 7 por ciento en adelante, para la Habana y sus barrios. Compro y vendo casas, solares y créditos hipotecarios Compro y vendo Bonos y Acciones.

Julio C. Granda

Obrapía 33, entre Cuba y Aguiar. Teléfonos: M-5921 y FO-1669

DOY DINERO EN HIPOTECA AL 7% operación en 24 horas, también sobre bóvedas, panteones, alquileres de casas, condominios, usufructo, nuda propiedad etc. Alberto Cuervo. Edificio Metropolitana 342. O-Reilly y Aguacate. M-2808

65 BONOS Y VALORES

CAJAS RESERVADAS

Las tenemos en nuestras bóvedas construídas con todos los adelantos modernos y las alquilamos para guardar valores de los interesados. En esta oficina daremos todos los detalles que se deseen.

N. GELATS Y COMPAÑIA
105 Aguiar 108 esq. Amargura

COMPRO BONOS Y ACCIONES, CEN-tro Gallego y Banco Asturiano, Compañía Cubana de Electricidad, inversiones e inmuebles. También se pignoran. Compro y vendo acciones de todas las compañías cotizables y no cotizables en la bolsa. Manuel Piñol Obrapía Nro 114

PARA LAS DAMAS

67 PELUQUEROS

AVELINO LECOUR, PELUQUERO A domicilio melenas 30 cts., dos, 50 cts. Corte y ondulación al agua, 40 cts., caballeros o niños 30 cts. Permanente desde $1.00 sin corriente $2 Telf. U-5364 Tinte $2.

PACO EX-PELUQUERO LE «LLO-rens» sirve a domicilio. Croquignol sin corriente, sin máquina ni electricidad hecho en su casa cómodo, sin peligro; melenas modernas, tintes, postizos. U-5420

68 MASAJISTAS

EXTIRPACION RADICAL DEL VELLO.

Tratamientos garantizados. Señora Sánchez. San Nicolás 168, altos teléfono A-7487

70 INTERES PARA LAS DAMAS

FUERA CANAS! OBTENGA HERMO-so color negro, castaño o rubio usan do tintura «La Favorita». Teñido de cabello $3.00 Estuche $1.00. De venta en todas las farmacias. Depósito: Virtudes 206, casa «Pilar», teléfono M-9392.

VELLOS

Extirpación definitiva de los vellos de la cara, muslos, piernas, etc. Tratamiento garantizado. Seis años de éxitos en Cuba. Sra. Alexander, calle Tercera número 405 entre Dos y Cuatro, Vedado.

Sistema Alemany

(MODERNO) CORTE Y COSTURA

Instituto Central: San José 257 entre Aguila y Galiano. Autora y directora: Matilde Alemany. Reconocido como el mejor. Adoptado en Escuelas Públicas y Privadas. clases a domicilio. A5-4482. Vendemos métodos y titulamos. Confecciones sus vestidos.

SEÑORA, NO BOTE SU SOMBRERO sin verlo Celestina; de uso viejo uno nuevos, por unos centavos. Por reformas se liquidan todos los sombreros. Planchar y engomar, 30 cts. San Rafael 355. Farol puerta.

PARA LAS DAMAS

70 INTERES PARA LAS DAMAS

MODISTA. CON EXPERIENCIA EN su trabajo, buen gusto. Precio especial $1.40 y $2.00. San Rafael 313, departamento No. 2. M-2645.

ENSEÑANZAS

75 PROFESORAS - PROFESORES

INGLES

HAVANA BUSINESS ACADEMY

Desde lo más elemental hasta lo más adelantado enseñamos en nuestros 40 cursos diarios Sistema seguro, rápido e interesante al alcance de todos. Profesorado Americano.

HAVANA BUSINESS ACADEMY
Línea 357, teléfono F-3043 Sucursal Neptuno y Amistad. Telf. A-6033

BAILES DE SOCIEDAD

Maurice. Nuevamente en Cuba. Ultimos «hits» de New York; Swin Trusking, Lindy-Hop; Big-Apple, etc. son, tango parisién y las callientes congas, bailes teatrales etc. Precios razonables. Clases privadas o a domicilio. Malecón 161 bajos entre Crespo y Aguila.

"SAN ELOY"

Colegio y Academia Fundado en 1907. Primera y Segunda Enseñanza; Preparatoria; Bachillerato; Comercio; Idiomas. Cultura Física. Cursos preparatorios especiales. Admitimos pupilos y medios pupilos y externos. Quinta Menocal. Samá 31 Marianao. Telf FO-7462. Pida Prospectos.

ESTUDIE POR CORREO

La academia «Rabiña», en Neptuno 414, esq. a Manrique, altos M-7849, tiene organizado clases por correspondencia desde hace años habiendo prestado gran beneficio a aquéllos que tienen deseo de prosperar. Estudie las asignaturas siguientes: Taquigrafía; Mecanografía; Teneduría; Cálculos Mercantiles; Gramática; Ortografía; Procurador; Química industrial, Inglés; Francés, etc. Informes: **Academia «Rabiña». Neputno 414. esq. a Manrique. Telf. M-7849.**

INGLES, TAQUIGRAFIA, (INGLE-sa o española) Teneduría, Cálculo Mercantil, Aritmética, Algebra, Ortografía y Mecanografía al mismo precio por una o más y a domicilio por el Profesor Francisco Heitzman Estrella 166, altos. Teléfono: A5-1822.

PROFESORA DE PIANO, METODOS modernos, ofrece clases en su casa y a domicilio, Estrella 263, altos, derecha, A-7643.

PROFESORA DE INSTRUCCION; clases a domicilio y en su casa, preparación rápida para exámenes, ortografía y aritmética práctica teléfono A-4328 Trocadero 205 2o piso

TAQUIGRAFIAS GREGG Y PIT-man (inglés español) Mecanografía, Teneduría, Gramática, Ortografía, Aritmética, Algebra, Geometría, Trigonometría, Preparatorias todas Instituto, Universidad, Bachillerato, Una o todas a domicilio $5.00. Trujillo U-2611

PROFESORA DE INSTRUCCION, Inglés, Taquigrafía. Prepara para exámenes. Largos años de experiencia. Teléfono F-2651.

76 COLEGIOS

BACHILLERATO

Gran cursillo de verano para los alumnos de Bachillerato que presentan asignaturas en septiembre. Especialidad en todas las asignaturas del Bachillerato. También cursillo para ingreso en los Institutos, Normales, Hogar, Artes y Oficios, Ingenieros, Comercio y Ciencias Comerciales de la Universidad.

ACADEMIA "BRAVO"

Neptuno y Lucena; U-2627

COLEGIO

Santa Teresa

INGRESO AL BACHILLERATO

Enseñanza en inglés y español. Primer Grado. $3.00. Segundo $4.00. Tercero y Cuarto $5.00. Quinto y Sexto. $6.00. Séptimo y Octavo $7.00. Autorizado para expedir certificados de Octavo Grado para ingresar en Normales, Institutos, Hogar, ets. Taquigrafía, Mecanografía, Ortografía, Inglés, Correspondencia Comercial, Corte y Costura y Labores. Clases de piano. Pida prospecto Calle 23 No. 1.511 entre 24 y 26. Vedado. Teléfono F 5096.

ESCOLAPIOS DE GUANABACOA:—Colegio de primer orden.—Establecido en 1857.—Comercio, Bachillerato. Primera Enseñanza y Preparatoria.—Ricos museos.—Magnífica oficina bancaria para práctica comercial.—Profesorado de alta competencia.—Dormitorios con cuarto separado para cada alumno.— Excelente alimentación.—Purísima agua potable de manantiales dentro del mismo colegio.—Ambiente campestre.—Sports de todas clases.—Se remite gratis interesante prospecto ilustrado; pídase por correo al Rector, Escolapios de Guanabacoa, Habana, o al Telf. XO-1503.

COLEGIO PARA NIÑAS CATOLICAS. «Nazareth College & Academy», Nazareth, Kentucky, E. U. A. 126 años de fundado. Aprobado por el Gobierno Americano para estudiantes cubanos. $700.00 al año, con todos gastos incluídos. Pida catálogo o vea a nuestro Agente en Cuba: L. MacLean Beers Plaza de la Catedral 54 M-7730.

77 ACADEMIAS

Corte y Costura

ACADEMIA «SANTA TERESA»

Calle 23 No. 1511 (Vedado entre 24 y 26 F-5096. **Hágase profesora en tres meses. Desde la primera clase usted podrá cortar sus vestidos por figurín. También clases por correspondencia. Pidan la primera lección, incluyendo 3 centavos para franqueo. Expedimos títulos**

ACADEMIA DE IDIOMAS ROBERTS Malecón 153 Telf. M-2124 ¿Desea usted aprender inglés? compre el método Roberts. Se recomienda por sí sólo. Distinción. Eficiencia. Garantía. Cuarta edición: $2.00.

HAVANA BUSINESS

ACADEMY

Profesores y sistemas procedentes de los mejores Business Schols de los Estados Unidos. Elevados standards de enseñanza comercial en inglés, y español. **Todos los graduados en nuestro curso secretarial han encontrado empleo bien remunerado. Taquigrafías Pitman y Gregg. Omnibus Línea 357, F-3043 y Neptuno esquina a Amistad A-6033.**

COLEGIOS AMERICANOS

Al alcance de todas las fortunas. Catálogo e información gratis. Profesor Richardson, American Schools Bureau, Manzana de Gómez número 514. Telf. A-9798.

ACADEMIA RABIÑA

NEPTUNO 414 (ALTOS) ESQUINA A MANRIQUE. TLF. M-7849. INGRESO A LA ESCUELA DE CIENCIAS COMERCIALES DE LA UNIVERSIDAD

Clases individuales, Francés, Inglés y Teneduría, Taquigrafía «Pitman» y «Gregg», Mecanografía, Correspondencia y Aritmética Comercial. TAMBIEN CLASES POR CORRESPONDENCIA. Ingreso en Escuelas de Ingenieros, Arquitectos, y Comercio. Servicio de ómnibus y de internos. Pida prospectos. Expedimos títulos y proveemos de empleo a nuestros graduados.

ENSEÑANZAS

77 ACADEMIAS

BACHILLERATO

Gran cursillo de verano para los alumnos de Bachillerato que presentan asignaturas en septiembre. Especialidad en todas las asignaturas del Bachillerato. También cursillo para ingreso en los Institutos, Normales, Hogar, Artes y Oficios, Ingenieros, Comercio y Ciencias Comerciales de la Universidad.

ACADEMIA "BRAVO"

NEPTUNO Y LUCENA. U-2627

OBSEQUIO DE LA

ACADEMIA DE COMERCIO

Luis B Corrales. Establecida en 1889 Enviando $0.15 en sellos recibirán mi Aritmética Mercantil, y por $0.30 más, mi «Ortografía en el Bolsillo», acabada de publicar. Enseñamos Teneduría de Libros, Taquigrafía e Inglés. La Mecanografía $1.00 al mes. Nuestros Títulos los más solicitados. Lealtad 567, entre Salud y Dragones. Telf. A5-1632.

INTERES GENERAL

POR 25 CENTAVOS LE MANDA-mos un ejemplar de la revista mexicana SUCESOS PARA TODOS con el retrato a 8 colores del general Franco. Este cromo, que ninguna revista ha publicado nada más que SUCESOS, es un bello cromo, tamaño 56x44 centímetros, hecho en litografía y propio para colocar en un marco. Librería Paquín, Obispo y Compostela, Habana.

RECETAS DE OCULISTAS

Despacho recetas de Médicos Oculistas sin comisión, al 50 por ciento más barato que nadie, pregunte precios, antes y luego visite la

OPTICA GASEL

No se cobra el espejuelo hasta ser rebisado por el Oculista; espejuelos desde un peso a $75.00; precios especiales al por mayor, no compre espejuelos a plazos, aquí se lo vendemos en un peso y no debe más. Exámen de la vista por Optometrista graduado en la Universidad de la Habana y fundador de la Optometría en Cuba.

OPTICA GASEL

Optica exclusivamente única en Prado. —Prado 609 al lado del Hotel Saratoga.

JOSE MARIA FERNANDEZ ALQUI-zar apartado 13, teléfono 11, vende tubos para regadío y naranjos en lata, injertados. Valencia de dos años. Exhibición planta del Acueducto.

VINO OROTAVI, DE FRUTA BOM-ba madurada en la mata, sabroso y digestivo. Puro como rayo de sol. Pídalo hoy mismo en establecimiento de víveres, bares y restaurants, o a José Caamaño, Morro y Refugio. Teléfono: A-7729.

EL CASTILLO DE FARNES

Los mejores y más frescos productos españoles: queso de Burgos, sardinas, percebes, jamón etc.

MONSERRATE Y OBRAPIA
Teléfonos M-4225 y M-9917

PLANTAS Y FLORES

SE VENDEN PLANTAS INJERTADAS

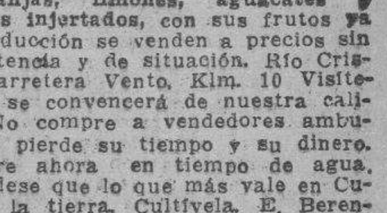

Naranjas, limones, aguacates y mangos injertados, con sus frutos ya en producción se venden a precios sin competencia y de situación. Río Cristal. Carretera Vento, Klm. 10 Visítenos y se convencerá de nuestra calidad. No compre a vendedores ambulantes, pierde su tiempo y su dinero. Siembre ahora en tiempo de agua. Acuérdese que lo que más vale en Cuba es la tierra. Cultívela. E. Berenguer, Carretera Vento Klm. 10 Teléfono I-6023. Visítenos aunque no compre.

ALQUILERES

79 HOTELES

HOTEL PRADO

Prado 351 entrada por Virtudes. Tenemos habitaciones interiores para una persona 25 pesos, para dos personas 35 pesos al mes, ros habitaciones para 3 personas 6ú pesos, vendo 2 refrigeradores; ascensor, no falta agua. Telf. M-7660

HOTEL «MARTIN» PAULA Y EGI-do Sus nuevos dueños ofrecen amplias habitaciones con agua abundante desde 50 centavos hasta $1.50. Elevador dia y noche. Telf M-5402

HOTEL "ANDINO"

San Lázaro 1218, esquina a M, U-2553. Unico en su clase. Moderno, céntrico, amplio, fresco, saludable, frente Universidad. Conviene para los que necesitan vivir cerca de los hospitales Calixto García o Mercedes. Habitaciones con baño privado, balcón, hermosa vista, con tres excelentes comidas, 45 pesos, matrimonio. Una persona desde 28 pesos. Clientela escogida. Pensión completa para huéspedes del interior. Precios sin competencia. Esmerado servicio en mesas separadas.

HOTEL WASHINGTON

Virtudes 6 entre Paseo del Prado y Zulueta en lo más céntrico de la ciudad, buenas y frescas habitaciones, excelente comida, precios económicos, especialmente para familias estables Telf. M-3613.

HOTEL COLONIAL

SAN MIGUEL 254

Esquina a Galiano. Habitaciones y apartamentos con baño privado y muebles modernos. Magnífico comedor con carta. Elevador día y noche. Precios especiales para huéspedes por mensualidades. Confort y moralidad. Telf. A-6958.

THE SAVOY

F y Quince. —Vedado
Telf: F-6616

Situado en un lugar alto del Vedado, con fácil y frecuente comunicación con la ciudad y repartos. Rodeado de jardines, con 600 metros de hermosos portales. Las habitaciones tienen ventilación directa teléfono, baño privado, con agua fría y caliente. Precios moderados, incluyendo tres excelntes comidas. El servicio en mesas separadas, para cada familia.

"TROTCHA"

En lugar más céntrico del Vedado Amplias y frescas habitaciones, con o sin comida, a una cuadra de los baños de mar, tranvias y ómnibus Calzada y Dos, Vedado. Telf. F-2383

M.E.C.D. 2016

ALQUILERES

79 HOTELES

HOTEL "IDEAL ROOM"
PRADO 509 (POR PASAJE)

Hay habitaciones disponibles, balcón, baño, agua caliente y fría, frente al Capitolio. Nunca falta el agua, fría y caliente. Precios con comida para matrimonio, desde 35 a 45 Tome informes de esta gran casa, visítela aunque sea por curiosidad, por adentro la mejor. Se exigen referencias de moralidad y pagos. Prado 509 (por pasaje) 93-B.

HOTEL «VANDERBILT»
Neptuno 1223. Situado en lo mejor de la Loma de la Universidad, lujosas, amplias y confortables habitaciones; baño privado; agua abundante fría y caliente. Atención esmerada. Neptuno 1223. Conviene para los que tengan que vivir cerca el Hospital Calixto García.

Hotel Roosevelt
AMISTAD Y SAN MIGUEL
$55.00 Matrimonios con tres excelentes comidas mensuales.
Apartamentos para familias, todos con baño privado. Elevadores día y noche

SU CASA

Y la de su familia. El lujosísimo hotel Belmont, el más céntrico de la ciudad. San Rafael e Industria. Con tres excelentes comidas: $40.00 matrimonio. Una persona: $30.00.

HOTEL INTERNACIONAL DE FRANcisco Gómez, frescos y amplios departamentos, agua corriente en el interior y caliente en los servicios. Excelente comida, Esmerado servicio. Una persona desde $20 y dos desde $35 al mes. Tejadillo 60. Teléfono: A-9958

HOTEL «MIRAMAR». NO BUSQUE más, le ofrecemos habitaciones y departamentos con o sin baño, con toda asistencia en la seguridad de que vivirá bien y comerá mejor. Prado 2 esquina a Malecón. Telf. A5-3692.

HOTEL "HARDING"
Crespo 67, a 2 cuadras del Prado y Malecón. Cerca del mar. A-6735. Hotel absolutamente moral y comidas excelentes, 2 personas desde $46 una desde $29, con almuerzo, comida y desayuno. Elevador día y niche, agua caliente y fría.

HOTEL BIARRITZ
RESIDENCIAL
Prado 519, frente al Capitolio, para matrimonio sin niños exclusivamente Hermosas y ventiladas habitaciones baño privado y closets. Lujoso roof garden y cocina moderna. Comida a la carta. Elevador día y noche. Confort y limpieza. Estricta moralidad.

HOTEL
REGINA
Industria 410 Telf. M-5955. Frente al Capitolio. Restaurant nuevo de primera. Precios por meses. Dos personas desde $65.00. Apartamentos para familias. Muy reajustados.

HOTEL "FLORIDA"

Situado en el centro de los negocios. Precios especiales para el verano de habitaciones con baños completos y teléfonos. Visite nuestro famoso Restaurant, favorito de todos los hombres de negocios. Pídanos precios. Teléfono A-1131.

HOTEL PRADO
Prado 351 esquina Virtudes entrada por Virtudes habitaciones acera brisa y sombra, balcón calle, buena comida, agua caliente, ascensor noche-día, estables: 35, 40 y 45 pesos, por 2 personas al mes viajeros un peso con comida Telf M-7660

80 CASAS DE HUESPEDES

TELMA RESIDENCIAL
Villegas 466 (entre Muralla y Sol) «La Vivienda Ideal». Fresca, céntrica, moral, agua fría y caliente siempre. Habitación amueblada y comida a la carta dos personas $45. A-9985.

MANSION «ELSA». LUJOSA RESIdencia para familias con todo el confort, acabada de fabricar. Mucho fresco, lujosos baños, agua fría y caliente a todas horas. Exquisita comida. Apartamentos de una, dos y tres habitaciones. Precios moderados. Calzada 359 entre G y H, Vedado. Teléfono F-4786. Habana.

ALQUILERES

80 CASAS DE HUESPEDES

«LA APLANADORA» CASA DE Huéspedes Belascoaín y Reina 603 (altos) Hermoso apartamento y habitación con baño privado, excelente comida. Se reparte comida a domicilio. Moralidad Telf A-7605

CASA PARA FAMILIAS DE ORDEN moralidad, habitaciones amuebladas, amplias, chicas, gran rebaja por meses; también por quincena, hay teléfono. O-Reilly 258, entre Cuba y Aguiar.

CASA DE HUESPEDES «LA REINA» en Reina 152, esquina Rayo. Magnífico departamento con vista a la calle y baño intercalado. Habitaciones también con baño. Agua caliente. Comida excelente. Moralidad y orden. Precios módicos. Teléfono M-6287.

«LA EMPERATRIZ». (NUEVO DUEño) Gran casa para familia, vista San Rafael y San Miguel alquilo una o dos habitaciones con toda asistencia, baño privado, agua fría y caliente San Miguel 205, altos.

HUESPEDES, LEALTAD 406, CASI esquina a San Rafael, apartamentos amueblados con baño privado. Con o sin comidas. Precios económicos. M-3450

HABITACIONES CON BAÑO PRIvado y toda asistencia, precios módicos, es casa respetable O-Reilly 215 (altos).

HUESPEDES CHACON 165 ESQUINA Compostela con o sin muebles balcón, lavamanos, baño etc. Con o sin comida, Moral ,céntrico y económico. M-8734

HABANA 464 ALTOS ENTRE LAMparilla y Obrapía. Vea las mejores habitaciones con agua caliente todas horas, buen trato, moralidad, excelente comida Precios módicos.

MEJOR VEDADO, FRENTE COLEgio La Salle alquilo apartamento independiente con tres o cuatro piezas baño privado, agua caliente con toda asistencia. Cambiamos referencias 13 Nro. 607 esquina a B, Vedado Telf. F-F-4176

HUESPEDES «CAMPOMIR» EMPEdrado 517 esquina Monserrate. Dos cuadras Parque Central acabado de reconstruir; apartamentos con o sin muebles, lavamanos, baño, balcón etc. Comidas excelentes y sanas. Precios económicos. M-3274

LA MATANCERA. CASA HUESPEdes, la más céntrica de la Habana, absoluta moralidad, mucha agua fría y caliente, mucho fresco, mucha buena comida y precios muy reducidos. Reina 219, esquina a Manrique. Teléfono. A-0238.

CASA HUESPEDES «TURIS» MANrique 611 entre Reina y Salud teléfono A-6388 amplias y frescas habitaciones vista calle e interiores. Matrimonios $35.00. Individuales $20.

VIVA CONFORTABLEMENTE COmo en su casa, excelente comida, mucho fresco ambiente familiar servicio esmerado, mucha limpieza. Especial para señora y señoritas Precios económicos. Consulado 161 altos A-6295

CASA PARA FAMILIAS: PRADO 251 exclusivamente para personas estricta moralidad. Habitación con balcón calle, con toda asistencia, Comida inmejorable. En azotea, habitación para matrimonio u hombres solos.

LA NUEVA PROPIETARIA DEL hotel «La República», Aguila 559, ofrece habitaciones con lavabo, agua no falta, con todo servicio excelente comida. Precios rebajados. Estricta moralidad.

CASA DE HUESPEDES «LA GRAN Vía» Zulueta 422, Alquilamos habitaciones con balcón a la calle, agua abundante, buena comida, precios módicos.

CASA DE HUESPEDES, GALIANO 455, entre San José y Barcelona, departamento dos habitaciones, vista calle ;también habitaciones desde $23. uno; $35, dos, agua caliente abundante. Moral absoluta M-7380.

«LA COVADONGA». CASA DE HUESpedes, Departamentos y habitaciones, económicas, con o sin muebles, agua fría y caliente. Teléfono, orden, aseo y otras comodidades. O-Reilly núm. 209.

VEA ESTA CASA LE GUSTARA COmida buena agua corriente, teléfono, limpieza, la más económica que hay para vivir. Nueva Dueña. Media cuadra de Prado. O-Reilly 519. Informes Telf. M-9647.

81 CASAS DE COMIDAS

CASA PARTICULAR REPARTE COmida variada a reducido número familias, artículos primera. Aceite Barcells, manteca chicharrón, domingos: pollo. Precios: 1 persona, 40 cts dos 60 cts Telf. A-7146

SE REPARTEN CANTINAS MUY buena comida precios módicos en Industria 414 altos del Cine Lira.

82 APARTAMENTOS

APARTAMENTOS MODERNOS SIN polvo, mosquitos ni ruidos. Unicamente edificio ocho pisos. Sótano con garage. Edificio Lens. 6 y 11 Vedado.

E ESQUINA 29
Excelente apartamento moderno, sala, comedor, tres habitaciones, cuarto criados, terraza, segundo piso, esquina fraile, agua abundante, garage, vacante Agosto 1o Véalo. Informa encargado.

AVISO
Nueva casa de Apartamentos muy frescos mucha agua, en Soledad No. 360 entre Neptuno y San Miguel.

«EDIFICIO ARCOS» SE ALQUILAN dos apartamentos grandes al frente y dos al fondo. Informa el conserje del mismo F entre 19 y 21 Vedado. Teléfono F-8165.

SE ALQUILA UN APARTAMENTO en casa de corta familia a señora o señorita, en Reina 404, primer piso número 4, con balcón y demás comodidades en veinte pesos. Se piden referencias.

TEJADILLO 58. ANTES 10, ENTRE Cuba y Aguiar alquilo sala amplia y ventilada para matrimonio o dos personas solas. Casa respetable.

VEDADO. AMUEBLADO APARTAmento gran portal, sala, comedor, 3 habitaciones, gas, 1 cuarto servicios terraza interior cubierto cristales Loza Frigidaire Informan 5 Nro. 461 entre A y Paseo.

CASAS APARTAMENTOS RECIENtemente pintados, modernos, ventilados cuartos, sala, comedor, precioso baño intercalado cocina, gas. baño criados. Edificio «Padrón». Neptuno 969 Teléfonos U-6889 y U-5402

ALQUILERES

82 APARTAMENTOS

EDIFICIO URSULINAS
EGIDO ESQUINA A SOL
Casa de apartamentos modernos, propios para matrimonios o reducida familia, con servicios sanitarios completos; luz, agua caliente y fría; situados en lo más céntrico de la ciudad, con espléndidas vías de comunicaciones para toda la capital e interior de la República.
INFORMES EN EL MISMO
PRECIOS MODICOS
Apartamento bajo Nro. 1.

EDIFICIO DIAMOND, ESPLENDIDO y fresco apartamento con sala, saleta, comedor, pantry, cocina, 5 habitaciones 2 baños, garage $60, sin $55. L Nro. 355 entre 21 y 23

HOTEL DE APARTAMENTOS
8 y 19
1, 2, 3 4 cuartos, cocina; frigidaire
GARAGE, RESTAURANT
Grandes reservas de agua. F-3131

EDIFICIO «ARBOS» OQUENDO 308 entre San Rafael y San Miguel. Alquilo apartamentos frescos e independientes. Informan en la misma.

MATRIMONIO HONORABLE, CEDE en su residencia Vedado, lujoso apartamento baño privado, toda asistencia a matrimonio o caballero, se cambian referencias. Informan teléfono U-1349.

EMPEDRADO Nro 113 ESQUINA A Mercaderes. alquilo apartamento alto compuesto de un cuarto, sala, comedor, cocina, baño, cuarto criados, matrimonio solo sin niños. Precio $45.00. Informan misma.

«EDIFICIO HEROS» BELASCOAIN 358 entre San Rafael y San José se alquilan hermosos apartamentos acabados de fabricar, varios tamaños. De 3 a 5 p. m.

Ed. P. Morales Santa Cruz
SAN LAZARO Y N
OCHO PISOS
Se alquilan modernos y ventilados apartamentos desde $40.00 a $55.00, con dos o cuatro habitaciones y su respectiva sala, comedor, hall, baño, cocina y cuarto con servicios de criados. Tiene vista al mar y la ciudad.
ELEVADOR DIA Y NOCHE
INFORMES: DE 9 A 12, EN EL MISMO EDIFICIO

APARTAMENTO MODERNO EN ELEgante Edificio a reducido alquiler $21 con sala, dos habitaciones, baño completo, kichenette, patios. Calle 9a. No. 306 entre H e I. Vedado. López.

OFICINAS

Oficinas $9.50
Modernas, espaciosas para oficina, teléfono, su nombre en la Guía Telefónica, limpieza, luz, salón de espera, telefonista, etc., Cuba 209, bajos, entre O-Reilly y Empedrado.

83 DEPARTAMENTOS

DEPARTAMENTOS
Para oficinas desde $10, el mejor precio en el mejor lugar. Edificio Prieto, Muralla 474 antes 98 esq. Bernaza Informes Elevador y Telf. A-9934.

AMISTAD 310
Entre San Rafael y San José. Se alquilan departamentos y habitaciones con y sin baño. Informes: en la misma y Telf. A-9934.

HERMOSO DEPARTAMENTO DE ESquina dos grandes, frescas habitaciones, balcones y lavabo, agua caliente, teléfono, corta failia, buena asistencia y tranquilidad. Se alquila Neptuno 401 y San Nicolás altos Filosofía.

ALQUILO A FAMILIA QUE NO sea más de tres personas mayores, departamento de sala, habitación con servicio completo, privado con su patiecito todo azulejeado, no hay nada igual en fresco, higiene y buen gusto. Hospital 611 entre San José y Valle.

SE ALQUILA, NEPTUNO 753 ENtre Lucena y Marqués González, Departamento de salia, recibidor, tres habitaciones, baño intercalado, comedor y cocina; otro interior. Informes U-5379.

ALQUILO A FAMILIA QUE NO SEA más de tres personas mayores, departamento de sala, habitación con servicio completo privado con su patiecito todo azulejeado, no hay nada igual en fresco, higiene y buen gusto. Hospital 611 entre San José y Valle.

84 HABITACIONES

ALQUILO HABITACION COMODA, agua abundante fresca, en lugar céntrico a hombre solo, casa moralidad en San José 557 2o piso entre Lealtad y Escobar. Telf. U-2964

PRADO 111 ALTOS REFUGIO GEnios preciosa habitación vista calle fresca. lujoso baño privado y patiecito, muebles si desean, teléfono, agua caliente casa familia, solamente a personas estricta moralidad, sin niños.

ALQUILO HABITACION AMUEBLAda a hombre solo, anexa al baño, casa tranquila, precio módico. Obrapía 411 segundo piso, entre Compostela y Aguacate, No molesten primer piso.

HABITACION CASA PARTICULAR 2 cuadras Parque Central hombres solos con o sin comida, teléfono precio razonable Villegas 13, altos.

SE ALQUILA UNA HABITACION para hombres solos o martimonio solo. O-Reilly No. 518 ,bajos.

NEPTUNO 616 PRIMER PISO, ENtre Escobar y Gervasio se alquilan dos hermosas habitaciones con balcón a la calle, hay agua siempre.

ALQUILERES

84 HABITACIONES

AMPLIA HABITACION, CENTRICA con toda asistencia propia para dos personas, moralidad, agua abundante, precio razonable. Neptuno 204, altos fotografía, casi esquina Industria.

SANTA MARIA DEL ROSARIO — Alquilo dos habitaciones con entrada independiente, lugar céntrico casa respetable. Libertad Nro 6

SE ALQUILAN EN CASA PARTICUlar, dos habitaciones propias para matrimonio solo, u hombres solos, nunca falta el agua. Se piden referencias Corrales 63 altos.

HABITACIONES Y APARTAMENtos en Compostela 457, entre Amargura y Teniente Rey. Se alquilan cómodas y ventiladas habitaciones y apartamentos. Informan en la misma Sr. Rodríguez.

REINA No. 153, ALTOS, UNA CUAdra Galiano, alquilo dos espléndidas habitaciones, lavabo, toda asistencia, deseándolo. Tenemos dos departamentos con vista calle para profesional u oficina. Cambiamos referencias. Hay Teléfono.

HABITACION FRESCA EN HOGAR americano baño contiguo, agua caliente siempre. Comida excelente Ambiente ideal para personas de gusto. Calle 21 Nro 958 entre 8 y 10 Vedado Teléfono F1-6242

ALQUILO HABITACION CON AGUA corriente, vista a la calle a señoras, caballeros o matrimonio sin niños. Aguiar 51 Telf A5-2401

COMPOSTELA No. 366, 3er. PISO, SE alquila una habitación en casa de moralidad a hombre ssolos, se piden referencias, (No molesten en otros pisos).

EN NEPTUNO 414; 2o. PISOS SE ALquila una habitación con balcón a la calle a hombres solos o matrimonio sin niños.

VILLEGAS 253, ALTOS, CASI ESquina Obrapía, alquilo habitación a caballero solo, amueblada, agua corriente, amplia y fresca, en casa particular, estricta moralidad.

EN LUJOSA CASA DE FAMILIA SE alquilan habitaciones con toda asistencia, esmero en las comidas. Calle 11 No. 407 entre F y G. Vedado. Teléfono F-7207.

EN AMISTAD No. 311 ENTRE SAN Rafael y San José, se alquila una habitación con toda asistencia o sin ella, con muebles o sin muebles, hay teléfono.

VEDADO: RESIDENCIA PARTICUlar alquila espaciosa habitación a matrimonio o 2 personas con todo servicio y confort; comida excelente. 23 No. 809, esquina a A. Teléf. F-5798.

SE ALQUILAN HABITACIONES SIN estrenar, grandes, a $8.50 y $10.50, con vista calle luz. Flores 326 entre Estévez y Matadero. Teléfono M-1139.

SE ALQUILA UNA SALA Y SALETA primer piso, propia para profesional. Belascoaín No. 105 entre Animas y Virtudes.

A LA ENTRADA DEL VEDADO, ..familia respetable alquila habitación vista al mar con todo servicio. teléfono F-7286

SE ALQUILA UNA O DOS HABITAciones con o sin muebles y con o sin comidas a precio de situación. Informan en San Lázaro, 1,208 entre M y N.

HABITACION VENTILADA CON O sin muebles, agua abundante dos baños, buena comida, teléfono, agua caliente, familia decente. Habana No. 109 bajos casi esquina a Cuarteles.

EN CASA DE FAMILIA DECENTE se cede una habitación a persona sola o matrimonio de igual condición, es muy fresca y hay agua abundante. Tejadillo 216 altos.

RESIDENCIA PARTICULAR J. 461 entre 21 y 23, Vedado. Habitaciones ventiladas, amplias e independientes. Hermosos baños. Comida sana, abundante y buena para matrimonios especialmente. Precios económicos. Tel. F-8041.

DOS MAGNIFICAS HAMITACIONES con su baño, agua caliente vista al Malecón Telf M-8186 Manrique 2, 6o piso Edificio Carrera Justiz.

SE ALQUILA UNA HABITACION A hombre solo o matrimonio, En la misma una sala grande para oficina. Villegas 107, altos.

HABITACIONES VENTILADISIMAS lavabos agua corriente, baños calientes, moralidad, comida exquisita, manteca de chicharrón, aceite español Ballcells, También admito socio habitación baratísimo. Punto: lo más céntrico, Galiano 412, principal.

SE ALQUILA UNA HABITACION, ventilada con balcón a la calle en casa de familia de extricta moralidad, 9 pesos. Maloja 128 esquina a San Nicolás.

SE ALQUILA HERMOSA HABITAción con balcón a la calle, otra interior muy fresca a personas mayores. Absoluta moralidad. Hay teléfono. San Lázaro 671, 2do. piso, entre Belascoaín y Gervasio.

AMPLIA HABITACION CON AGUA corriente, con o sin comidas. Casa de familia. Lealtad 212 altos entre Concordia y Virtudes.

EN AMISTAD Nro 311 ENTRE SAN Rafael y San José se alquilo una habitación con toda asistencia o sin ella, con muebles o sin muebles hay teléfono.

AMUEBLADAS O SIN MUEBLES HAbitaciones frescas independientes en casa moderna para personas solas o matrimonios sin niños. Agua y luz a todas horas. Amistad 376 altos casi esquina a Barcelona.

VEDADO: EN CASA FAMILIA RESpetable se alquila una hermosa habitación a señora o señoritas solas, se cambian referencias calle 13 Nro 1056 entre 12 y 14

RESIDENCIA PARTICULAR ALQUIla dos habitaciones anexas al baño sin comida, muebles o sin ellos, se cambian referencias. 11 Nro 405 entre F y G, Vedado.

ALQUILO HABITACION BALCON A la calle con comida para dos $33.00, Malecón Nro 655 segundo piso entre Gervasio y Belascoain.

AYESTARAN 629, HABITACIONES con o sin muebles, hombres solos o matrimonios sin niños. Comidas especiales. Paraje fresco cerca Habana. Teléfono I-5651.

HONORABLE FAMILIA ALQUILA habitación amueblada Calle O Nro. 6 bajos entre 17 y 19 frente al Maine

CASA PARTICULAR ALQUILA HAbitación clara y fresca a matrimonio sin niños u hombres solos, con comida si lo desean, San Rafael 457 (bajos) casi esquina a Campanario.

EN LO MEJOR DEL VEDADO FAMIlia respetable alquila espléndida habitación con todo servicio. Se cambian referencias. Llame al F-7798

ALQUILERES

84 HABITACIONES

EDIFICIO «CUBA» SEIS PISOS. Empedrado Nro. 42, antiguo, 360 moderno, entre Habana y Compostela. Se alquilan amplias y ventiladas habitaciones, muy baratas, elevador, lavabos, luz toda la noche. Orden y moralidad. Telf. M-5113

RESIDENCIA FAMILIAR. CONSUlado 64, habitaciones y apartamentos con todo servicio. Refrigeración, agua caliente. Teléfono. Personas decentes estables.

AGUILAR 258 ALTOS ENTRE O-REIlly y San Juan de Dios, Se alquilan amplias y ventiladas habitaciones y apartamentos con agua corriente que no falta nunca. Informes en la misma.

GALIANO No. 404 ALTOS DEL CAfé La Isla, alquilo apartamento de dos habitaciones. baño y balcón en la misma, una habitación con balcón y otra en la azotea, estricta moralidad.

FAMILIA HONORABLE ALQUILA confortable habitación anexa al baño a persona sola o para guardar muebles. Garantía se cambian referencias. Calle 25 Nro 1111 (altos) entre 6 y 7 Vedado

SE ALQUILAN 2 AMPLIAS HABItaciones con balcón todo servicio. Línea 962 altos esquina a Entrada por 10

HABITACION AMUEBLADA, BAÑO privado, amplia, fresca. Otra con balcón vista al Parque Central, propias para personas de gusto. Monserrate 405 altos, entre Obrapía y Lamparilla.

ALQUILO UNA AMPLIA Y FRESCA habitación con su lavabo, tiene teléfono y agua caliente con todo servicio y precio de situación. Perseverancia entre Virtudes y Animas.

VEDADO. MATRIMONIO ALQUILA a persona sola habitación amueblada, balcón calle, baño anexo con toda asistencia y comida. Teléfono F1-7132

HABITACION A PERSONA SOLA, muy grande con lavabo, fresca independiente en azotea cerca de Universidad $8.00 San Lázaro 1203 altos, esquina a Basarrate.

FAMILIA HONORABLE ALQUILA amplia habitación buena calle lavabo agua caliente teléfono asistencia, si la desea San Lázaro 319 altos esquina a San Nicolás.

SE ALQUILA UNA HERMOSA HAbitación fresca y ventilada para 2 personas, agua corriente fría y caliente, toda la noche. Industria 414, altos del Cine Lira.

ALQUILO HERMOSA, FRESCA HAbitación a una o dos personas buen servicio, comida inmejorable, agua caliente y fría en baños. Calle 17 No. 256 entre I y J Telf. F-3837.

SE ALQUILA UNA SALA CON VISta a la calle una habitación muy grande y fresca con comida o sin ella también sirve cantinas sabrosa y abundante llame y será un cliente. Monte 411 A-4036

ESPLENDIDA RESIDENCIA ALQUIlan dos habitaciones con todo servicio exquisita comida calle 25 Nro 306 entre M y L F-7085

85 NAVES LOCALES

LOCAL
propio para bodega o lechería. Maloja y San Carlos, al fondo Secretaría de Sanidad. Informan en la misma de 8 a 12.

SE ALQUILA SALA, CON SALETA, propia para comercio, profesionales. Punto céntrico de la ciudad. Informes Teléfono A5-4801.

SE ALQUILA UNA NAVE, $32.00, EN Hospital No. 307, esquina a Hamel. Informan Jovellar No. 110. Teléfono U-3637.

SE ALQUILA UN LOCAL PEQUEÑO en O-Reilly esquina a Villegas, la llave en la Sastrería.

SE ALQUILAN LOS BAJOS DE LA casa Belascoain 968. Amplio local propio para almacén, industria o comercio. Informes La Cas Ruisánchez. M-2024.

GARAGE EN DIEZ PESOS CON ESpléndido cuarto para uno o dos hombres solos. Luz, baño, servicio. 27 No. 909, esquina a 6. Vedado. Ee exigen referencias.

ALQUILO ESPACIOSO LOCAL ZOna comercial piso Granito, techos monolíticos, con apartamento alto para sereno dependencia etc. Propio para almacén, depósito, fábrica de confeciones, etc. Cuba Nro 514 entre Teniente Rey y Muralla. Admito ofertas con contrato si se desea. Maximino Martínez de Rial. Teléfono I-3173

AMISTAD 306. —CASI ESQUINA A San Rafael amplio local acabado de restaurar propio para café y restaurant o algún otro comercio. Agua abundante. Verse de 1 a 2.

SE ALQUILA PARA PRIMERO DE Agosto magnífico local con frente a tres calles ideal para almacén de víveres finos o exhibición Edificio Triángulo 23 esquina a 20 Vedado teléfono F-3546

SE ALQUILA INQUISIDOR 405 PAra almacén amplio local fabricación primera gran puntal oficinas y entresuelos Informes La Vinatera Arbol Seco 201 Telf U-1794

87 HABANA

SE ALQUILA LUCENA 255 ENtre Neptuno y San Miguel altos, casa moderna sala, recibidor, tres cuartos, baño intercalado completo, comedor al fondo, cocina de gas y carbón, calentador, servicio de criados, agua abundante $34. Telf. X-3431. Horas: 1 a 5.

MODERNOS ALTOS, DOS CUADRAS la Universidad, 27 de Noviembre 253 entre Infanta y N. sala, recibidor tres cuartos, baño intercalado, comedor fondo, cocina, cuarto y servicio criados. Nunca le falta el agua. Verse 2 a 6 informes. I-4613

ALQUILERES

87 HABANA

CASA DE GRAN LUJO PARA PERSONAS DE GUSTO
En $30.00 se alquila la fresca y tilada casa calle Agustín Alvarez Nro 3 o 28 moderno, entre Marqués González y Oquendo, a dos cuadras de la Secretaría de Justicia y Sanidad, y de la Calzada de Belascoaín, con abundante agua, sala, saleta corrida, tres habitaciones, baño intercalado en colores lujosamente decorado, calentador, lavaderos, y servicios de criados. Toma corriente para radio, refrigerador, teléfono etc. Llaves en el Nro. 21, Informes Aguiar 305 altos, Telf. A-7830

SAN LAZARO No. 358 ENTRE SAN NICOLAS Y MANRIQUE
Céntrico, lindísimo y fresco primer piso, para familias de gusto, acabado fabricar, sala, comedor, tres habitaciones, lujoso baño intercalado, calentador, cocina, gas, servicio criados ambos azulejeados, decorada en colores. Exijo moralidad y cumplimiento. Dueñas Srtas. Masforrol, Calle 27 No. 853 altos entre 2 a 4 Vedado. Telf. F1-7852.

MORRO 12 A UNA CUADRA DEL Prado. Se alquila moderno piso alto. Recibidor, sala, comedor, tres cuartos, baño intercalado completo, cuarto y servicio de criados. Informes en la misma de 2 a 6 p.m.

FRENTE AL PARQUE MACEO, Vento No. 5 casi esquina a Marina. Se alquila moderno piso alto. Recibidor, sala, comedor, dos dormitorios, baño completo intercalado. servicio de criados, entrada independiente para proveedores. Informes en la misma de 2 a 6 p.m.

AGUIAR 10 BAJOS A UNA CUAdra del Anfiteatro. Se alquila moderno piso sala, comedor, tres cuartos, baño intercalado, patio, cocina y servicios de criados. Informes en la misma de 2 a 6 p.m.

SE ALQUILA CONCORDIA 469, ENtre Gervasio y Belascoaín. sala, saleta, 4|4, grandes; baño completo, cocina $45.00. Verla 1 a 5 p. m. M-2751.

CONSULADO 9 CASI ESQUINA AL Prado. Se alquila moderno piso alto con todo confort moderno. Recibidor, sala, hall, comedor, dos dormitorios con closets, cuarto y servicio de criados. Hay elevador día y noche. Informes en la misma.

CONSULADO 30 ESQUINA A GEnios, a una cuadra del Malecón. Acabado de fabricarse, se alquila excelente piso alto. Recibidor, sala, comedor, dos cuartos con closets, excelente baño completo, servicio de criados. Entrada independiente para proveedores. Informes en la misma.

CARDENAS No. 105 ALQUILO PRImer piso. Terraza, sala, comedor, tres cuartos, baño, galería, cocina gas, carbón, cuarto servicio criados, todo grande, moderno. Informan en los bajos.

ALQUILO $25.00 MODERNOS BAjos, Misión San Nicolás y Alambique, sala, saleta, 2 cuartos etc. $15 apartamento Villegas 426, 2o.

SE ALQUILA PRIMER PISO PRINcipal decorado Trocadero 163 entre Consulado e Industria, sala, antesala, dos cuartos, baño completo cocina, agua caliente mucha agua 30 pesos. Informan F-5142

AGUILA 117, SEGUNDO PISO ENtre Trocadero y Colón, 5 grandes habitaciones, baño intercalado, hall, comedor al fondo, cuarto y servicio de criados. Informes en los bajos.

ALQUILO PARA POCA FAMILIA, y de gusto el segundo piso de esquina moderno y fresco sala, saleta, tres cuartos baño completo cocina de carbón o de gas. Jesús María 353 frente al gobierno Provincial Precio 33 pesos.

SE ALQUILA CONCORDIA 659 BAjos, entre Oquendo y Soledad; sala, saleta tres cuartos, comedor, baño, y cocina. Acabada de pintar y arreglar. La llave en los altos. Informan: Mendoza y Compañía. Obispo 305 teléfono M-6921 Precio: $33.00

AVE. MENOCAL 454 ALTOS ENTRE San Rafael y San José hermosos y frescos altos terraza, dos gabinetes, sala, saleta, hall, comedor, cuatro habitaciones 2 baños familia 2 cuartos criados con servicios verse de 2 a 6 Llaves San Rafael No. 1105 (Zapatería) Informes F-5803.

ALQUILANSE ALTOS AVENIDA DE Bélgica antes Egido, Nro 560 con todo confort Informan Corrales Nro. 1, bajos.

ALQUILANSE ALTOS EN LA AZOtea Corrales Nro 1 con todo confort Informan en los bajos de Corrales número 1.

LEALTAD 152, ESQUINA ANImas magníficos bajos propios consultorio médico, dentistas, oficinas o academia. Antesala, sala, 3 cuartos grandes, toma corriente, lavabo. Baño completo. De 10 a 1, p.m.

ALQUILO BAJOS NEPTUNO 1216, entre Basarrate y Mazón, media cuadra Universidad, sala, recibidor, tres cuartos, comedor al fondo, baño intercalado, cocina, patio. F-4551. Precio $30.00

SAN JOAQUIN 380 ENTRE MONTE y Omoa alquilo planta baja moderna, 3 habitaciones, baño intercalado, comedor, cocina, patios amplios. Informes Egido 560 Telf A5-1872

MONTE 713 ENTRE CARMEN Y RAStro. Se alquila tercer piso con sala, saleta, comedor, tres habitaciones, baño intercalado, cocina, terraza y servicio de criados. Informes en los bajos. sastrería «El Gallo».

EN LUGAR CENTRICO ALQUILO pisos modernos con cuatro habitaciones. Recibidor, sala, servicio de criados etc. Reina 315 entre Campanario y Lealtad. A-9921 M-2024.

ALTOS MODERNOS SALA, SALETA cuatro habitaciones, baño intercalado, comedor, cocina, terraza al fondo San Francisco 363 entre Octava y Porvenir, Víbora.

ALQUILO A CABALLERO SOLO DEcente, barata, bonita, clara habitación, magnífico baño, agua. Aguila 213 entre Virtudes y Animas primer piso. Puerta dice: altos, no hay cartel.

ALQUILO CASA EN $28 EN CONCORdia 430, bajos, a una cuadra de Neptuno y Belascoaín con sala, comedor, dos cuartos, baño, cocina y patio. Véase todos los días hábiles de 2 a 6.

SAN LAZARO 320 ENTRE SAN NIcolás y Galiano. agua nunca falta, fría y caliente, 2o piso, sala, comedor, 3 cuartos grandes, baño lujo, cocina, servicios criados. Informes M-2863 y F-3131 Precio único $47.00. Llaves en el piso de arriba.

ALQUILERES

87 HABANA

AGUACATE 477, PROPIA PARA MAtrimonio; sala, cuarto, baño completo. Informan en la misma.

O-REILLY 468 ESQ. A VILLEGAS, se alquila el primer piso por Villegas. Informan Teléfono I-3181.

SE ALQUILA PRIMER PISO DE Malecón 151 esquina a Crespo, sala saleta, comedor cuatro habitaciones y baño informes 2o piso Telf M-8153

SE ALQUILAN LOS ALTOS DE LA casa Virtudes 267 esquina Aguila y Galiano; sala, recibidor, 4 habitaciones, baño, comedor, cocina, cuarto y servicio de criados. Informan F-3228.

$38.00 1ER PISO ACABADO DE FAbricar sala, comedor 3 cuartos, baño lujo servicio criadas, patio Maloja y San Carlos informan en la misma de 8 a 12 a.m.

SE ALQUILAN BAJOS DE VIRTUdes 461, entre Campanario y Damas. Sala, saleta, 4 cuartos, baño, cocina; se informa en la misma.

MALOJA 571 ALTOS, ENTRE MARqués González y Oquendo, alquiler $30.00 un mes fondo. sala, recibidor, tres habitaciones, baño intercalado, cocina, cuarto y servicio criada. Informan FO-4974

SAN LAZARO 1262 LOMA DE UNIversidad alquilo un primer piso con sala, saleta, 4 cuartos, comedor y baño completo. Mucha agua. Informan al lado 1264.

ALQUILO CASITA INDEPENDIENte tres cuadras Belascoaín Franco 255 sala, cuarto, baño, patio, cocina, agua siempre, 18 pesos último precio. Llaves Desagüe 155 casi esquina a Oquendo

ALQUILO FRESCOS PISOS SAN LAzaro 256 entre Galiano y Blanco y Oquendo 111 cerquita parque Maceo Belascoaín, $30. y local para comercio Manrique y Concordia.

EN $25.00 SE ALQUILA FRESCA Y ventilada casa Agustín Alvarez No. 17 y 14 moderno entre Marqués González y Oquendo a 2 cuadras de la Secretaría de Justicia y Sanidad, compuesta de sala, saleta corrida, tres cuartos, cocina, baño, patio y demás servicios. No tiene altos. Abundante agua. Informan Aguiar 305 altos. Teléfono A-7830.

ARBOL SECO. Nos. 9 y 15. SE ALQUIlan dos pisos altos, modernos, con cuatro habitaciones, recibidor, baño intercalado, cocina, comedor y servicio de criados. Informan en la calle Habana, No. 464 Telf. A-9619.

88 VEDADO

ALQUILO 27 Y K 251 B CASA BOnita con muebles y refrigerador, 2 cuartos y uno de estudio sala y gran comedor. Cuarto y servicio de criados gas Verse de 3 a 6. Informes: Línea Nro 53

EN LO MAS ALTO DEL VEDADO A dos cuadras de la Universidad y del Instituto, alquilo moderno chalecito compuesto de jardín, portal, 3 cuartos baño, cuarto baño de criados y garage, Baños Nro 663 entre 27 y 29, informes en el mismo de 3 a 5.

CALLE 29 ESQ. A 30. VEDADO SE alquila hermosa y fresca residencia de dos plantas. Planta baja: Amplio portal, hall, sala, living-room, recibidor, comedor, pantry, cocina, despensa, dos habitaciones y toilette completa. Planta Alta: Hall, seis habitaciones, tres baños, terraza, garage para dos máquinas, cuatro cuartos de criados. Alquiler $150.00. Teléfonos: F-3281 y M-1432. La llave en frente No. 1104.

SE ALQUILAN LOS AMPLIOS BAjos 15 Nro 952 entre 8 y 10. Informan Telf. F-3869

VEDADO 21 No. 456 ENTRE E Y F, bajos, sala, comedor, 6 cuartos, dos baños, garage, cuarto y servicio de criados. Informes Telf. U-2381.

ALQUILO VEDADO CALLE CUATRO No. 462 Sala, recibidor, comedor, cuatro habitaciones, baño intercalado, cuarto y servicio criados. Informan la misma encargado.

SE ALQUILA LA CASA CALLE H Nro. 356 (antes 154) entre 15 y 17 Vedado, dos plantas, sala, comedor tres cuartos en los bajos y 6 en los altos, garage etc. la llave en H esquina a 15

CALLE 12 ENTRE 3ay Y 5a. VEDAdo Confortable y moderno edificio. Se alquila en precio razonable un amplio y lujoso apartamento bajo con todas comodidades. Vea empleado en el mismo. Informes generales teléfono I-6939.

VEDADO 6 No. 551 ESQUINA A 23. Se alquila moderno piso alto. Sala, recibidor, comedor, tres cuartos, baño intercalado completo, hall, cuarto y servicios de criados. Informes en la misma de 2 a 6 p. m.

VEDADO, 11 ESQUINA A 4. ACAbados de construir se alquila grandioso piso. Recibidor, sala, comedor, tres cuartos con closets, lujoso baño en colores, cuarto y servicio de criados, entrada independiente para proveedores. Hay garage si se desea. Informes en la misma.

SE ALQUILA CALLE 9 Nro 312, ENtre H e I, informes: F-5998

SE ALQUILA UNA BUENA CASA de una sola planta B 405 entre 17 y 19 Vedado Con muebles o sin muebles

ALQUILO PISO SEGUNDO PROPIO dos matrimonios cuatro dormitorios dos baños intercalados, sala, comedor, hall, terraza, lavadero, servicios criados, garage frente Parque Medina. D esquina 25

VEDADO PASEO 3 ENTRE 1a Y 3a interior con frente al mar, casita, sala, dos cuartos, cocina baño patio espacioso ventilado, $15.00 dos meses informan al frente toda hora.

OBRAPIA 407, ALTOS DE CASTELvizo casa de huéspedes, ofrece sobercias habitaciones con todo servicio desde $30.00 matrimonios Magníficas comidas absoluta moralidad. Se reparten cantinas.

SE ALQUILA LUJOSO APARTAMENto en la casa calle J esquina a 25, Vedado, todo confort. Muy frescos último precio $90.00 Más informes Tel. F-4168

ALQUILO: CALZADA No. 854 ENtre 4 y 6, casa 2 plantas; jardín, portal, recibidor, sala, hall, comedor, pantry, cocina, 2 habitaciones baño, 2 cuartos criados, garage, terraza. Altos: terraza, 9 habitaciones, 3 baños, $150.000. Informes: M-2222. Leyte-Vidal.

SE ALQUILAN BAJOS 23, 1009 ENtre 4 y 6, moderna; 5 cuartos, 2 baños intercalados, comedor fondo, garage, cuarto servicio criados, patio. Informan en los altos.

ALQUILO CASA CALLE 3 No. 615 entre 25 y 27; jardín, portal, sala, dos habitaciones baño, cocina y patio. Informes: F-4309.

ALQUILERES

88 VEDADO

PRECIOSOS ALTOS $38. TRES CUARtos y demás comodidades. Acabados de pintar. En misma, otro de dos cuartos en $28. Propietario bombea agua. Calzada 219 esquina J. Llaves bodega F-2129.

VEA ESTA CASA Y OFREZCA EN moneda nacional. Comprará usted la mejor propiedad que se puede adquirir en San Lázaro 806 entre Vista Alegre y Carmen a una cuadra de la Calzada de la Víbora. Construcción de gran lujo. Compuesta de portal, sala, saleta corrida, cuatro cuartos, baño intercalado de gran lujo, comedor al fondo, cocina, servicios de criados. Informa su dueño Aguiar 305 alto. Telf. A-7830. Puede verse de 9 a 11 a. m. y de 1 a 5 p. m.

PASEO ENTRE 17 y 19, No. 407, VEdado. 3 habitaciones bajas, 2 altas. Sala, comedor, pantry, cocina, 2 baños familia, 2 habitaciones criados; lavandería, garage. FO-1684.

LOMA UNIVERSIDAD $28.00. CALLE M. entre Jovellar y San Lázaro, una sola planta, 3|4 demás comodidades. Librería Albela U-5783.

SE ALQUILAN LOS MODERNOS BAjos con portal, sala, comedor, tres habitaciones, baño intercalado, cuarto y servicios de criado, cocina y pantry, en la calle 6 entre 5a. y Calzada, Vedado No. 108.

FRESCO CHALET, 29 No. 56 ENTRE E y F. Sala, comedor, 4 cuartos, garage, 2 cuartos, servicio criados, baño. Teléfono F-2248; la llave en el 54. Precio 50 pesos.

89 CERRO - PALATINO

ALQUILO ALTO DE ZEQUEIRA 24 compuesto de sala y dos habitaciones. La llave e informan en los bajos.

ALQUILO UNION Y AHORRO 117, (Cerro) tres cuartos, comedor, cocina, servicio, lavadero y zaguán $15. M-1702

90 MARIANAO - REPARTOS

CASA AMUEBLADA CON GUSTO— Se ofrece en arrendamiento por $85 mensuales una elegante y cómoda casa moderna de una planta con amplios jardines en un reparto fresco y poblado de familias distinguidas que goza de excelentes comunicaciones con la ciudad. Contiene 3 hermosas habitaciones más los usuales salones, garage, etc. El moviliario y equipo es completo incluyendo cristalería, frigidaire, etc. Visítela cuando guste; calle 13 entre Avenidas 9 y 10, Reparto Ampliación de Almendares, para más informes diríjase al al señor Cruz Muñoz, Banco Mendoza y Co., Obispo 305 Telf. M-6921

ALTURAS DE ALMENDARES. SE alquila amplio y fresco bajo acabado de fabricar en Ave. de la Paz entre Tropical y Almendares, jardín, vestíbulo, sala, recibidor, comedor, hall, una habitación de 4x5, tres de 4x4, dos baños en colores, pantry, cocina etc y servicio de criados, garage, cuarto chofer y servicio, lavadero. Puede verse a todas horas. Llaves e informes en la misma y Telf. I-6745 Renta $90.00.

ALQUILO AMPLIO HERMOSO Y confortable chalet, amueblado o sin muebles, propio para personas de gusto, situado calle 13 y Séptiva Avenida, Reparto Ampliación Almendares, dos plantas, jardín, portal, cómodas y frescas habitaciones, baño lujo, servicios criados, biblioteca, barra privada, garage etc. Véase todos los días 10 a.m. a 6 p.m. Excepto los domingos.

REPARTO ALMENDARES. CALLE D entre 18 y Fuentes. Preciosa casa recién construída, estilo moderno, sala, comedor, biblioteca, cinco habitaciones, cocina estilo americano, baño lujoso en colores, garage y toda clase de comodidades. Calle D esquina a 16. Jardín alrededor, sala, comedor, tres habitaciones, pantry, cocina, garage y cuarto y servicio de criados. Calle E entre 16 y 18. Sala, comedor, tres habitaciones, pantry, cocina, baño intercalado, jardín al frente y toda clase de servicios. Informan Teléfono F-3429.

AMPLIACION ALMENDARES. LINdos apartamentos terminados de construir con todos servicios, independientes propios para matrimonios sin niños, magnífico barrio 4a Avenida entre 10 y 11 desde $10.

SE ALQUILA UNA CASA MODERNA lujosamente terminada y amueblada en el reparto Nicanor del Campo. Se exigen referencias. Informan en el departamento de Administración de Bienes de The National City Bank of New York, Presidente Zayas y Compostela.

ALQUILO CHALECITO 4 ENTRE 3 y 5 La Sierra Informan en la misma.

SE ALQUILA LINDO CHALECITO, corta familia Calle D entre 16 y 18 Almendares, Parque Japonés al lado del colegio. Informa Francisco Otero, Amistad 358 entre San José y Barcelona.

BONITOS ALTOS EDIFICIO 5a. Avenida y Cero, Miramar, sala, comedor, dos cuartos, baño, cocina, servicio de criada, con teléfono, alumbrado, garage limpieza de automóviles. FO-3703

CONCEPCION ENTRE GENERAL Lee y Maceo, Quemados de Marianao, $25.00, portal, sala, 2 cuartos, baño moderno y cocina Llaves bungalow madera, por General Lee. Informes M-2863 y F-3131

SE ALQUILA EN AMPLIACION DE Almendares, Avenida 1a. entre 10 y 11 No. 6 una casita compuesta de sala, dos cuartos, baño intercalado completo, agua caliente, cocina y patio. Precio $15.00. Informan en la misma y en el Teléfono A-0157.

ALTURAS DE ALMENDARES SE vende solar Avenida América (frente al tranvía) pegado Avenida Paz. Verle 19.46 varas, superficie total 766 varas. Teléfono F-5735.

ALQUILO CHALET 2 PLANTAS DE nueva fabricación, Avenida Central entre Victoria y Nueva York: Jardín portal, vestíbulo, sala, comedor, terraza, servicios cocina, cuarto baño. Altos: biblioteca, 4 habitaciones, 2 baños, garage, patio $90. Informes Teléfono M-2222. Leyte-Vidal.

AMPLIACION ALMENDARES CHAlet nuevo Tercera Avenida 59 entre 9 y 10 tres habitaciones, cuarto criados, garage, lujoso baño, demás comodidades $40. FO-1004 e I-5674. Obispo 526.

REPARTO ALMENDARES 14 Y 1a. cuadra del cine Roxi doble línea de tranvías y ómnibus, espléndidos altos portal, esquina fraile sala, cuatro habitaciones, dos magníficos baños, ball, comedor, cocina, pantry y tiene en los bajos garage para los máquinas y dos cuartos con servicios la llave en la misma $55 más informes F-3755

FOLLETIN 13

LA ETAPA

Por PAUL BOURGET

Traducción de
F. SARMIENTO

—¿Eres tú, Juan? dijo a su hijo levantando la cabeza, y dejó ver un semblante como transfigurado, en el que no aparecía ya ni el fanatismo de la discusión del almuerzo ni la tristeza producida por las brutales contestaciones de Antonio. En aquellos ojos libres de sus cuidados y en aquella boca dichosa sonreía el alma del artista aplastado por la vida, imposibilitado de escribir y de revelarse, pero indestructible y siempre capaz de nobles ensueños. Ya ves, dijo, he aprovechado este día de fiesta para coger el «Orestes» y pienso pasar con él toda la tarde... ¡Qué poesía la de estos griegos y que vulgar es todo a su lado!... Oye este pasaje sobre Menelao en el abandono: «Devorado por el recuerdo de la que está más allá de los mares, va errante como un fantasma por su palacio. Hermosas estatuas le rodean y aumentan su dolor. Pues una estatua no tiene ojos y sin la mirada no existe el encanto del amor»... ¡Qué exacta, qué humana es esta necesidad de amar a lo que puede responder, a lo que puede sentir, a lo que puede saber que es amado!... Y después ¿te acuerdas? El autor acaba de comparar a Elena con un leoncillo educado en una casa y que al principio «halaga porque tiene hambre» ¡Qué rasgo! Y después se revela la fiereza y la bestia feroz mata y devora... ¡Qué poeta! Dice de la mujer: «Alma serena como la calma de los mares...» Es toda la gracia y todo el peligro de las mujeres... Es toda la gracia y todo el peligro del Mediterráneo... Hay que haber conocido aquel mar luminoso para comprender a los poetas griegos. Cuando leo versos semejantes me veo ya retirado en el país de tu madre, cerca de Niza. Todos vosotros estaréis colocados. Tú serás profesor de Facultad, en Aix, acaso. Tu hermana habrá salido ya de Sevres y será independiente como profesora de un liceo de niñas. Gaspar será profesor de Ciencias; este chico tiene una disposición asombrosa para las matemáticas. Antonio será jefe de una de las secciones de la Gran Banca. Todos seréis dichosos y yo, que no tendré ya nada que hacer, leeré todos los años los poetas griegos de cabo a rabo. Recuerdo una frase de nuestro maestro de la Escuela Normal: «¡Ah señores! ¡Qué canallas eran estos griegos, pero qué talento tenían!» Para mí ninguno vale lo que el viejo Esquilo y me gusta pensar que era, como Víctor Hugo, tan buen ciudadano como gran poeta. «¡Alma serena como la calma de los mares!»... Toma, léeme este pasaje en voz alta...

Y tendió a Juan el volumen que había permanecido en sus bolsillos desde el día en que le compró de lance en una librería de viejo. El joven se puso a declamar los versos griegos y el padre a decir las frases que sabía de memoria. ¿Cómo tener el valor necesario para despertar al visionario de aquel sueño inconsciente? ¿Cómo atreverse a arrojarle en el mundo real si aquel sueño era voluntario a fin de refugiarse en el mundo ideal para no sufrir los desgarrones del otro? Al pronunciar con los labios las palabras del texto griego, Juan escuchaba una voz interior que le repetía aquel otro verso más humilde e indigno del Agamenón y del genio antiguo:

«Mi hijo será mi consuelo»...

He aquí por qué, cuando salió del despacho de su padre, media hora después, no había hablado ni de la intriga que sospechaba en Julia, si del fondo peligroso de la existencia de Antonio, ni del libro obsceno olvidado por Gaspar en una butaca de la sala, ni de sí mismo, sobre todo, ni de la trágica discusión de conciencia y de corazón de que era víctima. ¿Para qué? se decía, como tantas otras veces. Y salió de casa para andar indefinidamente y engañar con el movimiento la desesperación de que se sentía poseído, más definitiva y más irremediable que la de por la mañana... Por un movimiento maquinal iba desgarrando las páginas de la novela corruptora cogida a su hermano y arrojándolas al arroyo. Era la única acción de que era capaz, mientras la imagen de Brígida le acompañaba, tan presente y tan lejana, tan viva y tan muerta para él. De este modo llegó al extremo de la calle Claude-Bernard y se encontró delante de la vieja iglesia de Saint Medard, en la que los fieles entraban y salían. El joven se detuvo un momento con los ojos fijos en el pórtico, pero en seguida volvió la espalda y se metió por la avenida de los Gobelins, pensando: No, no tengo derecho para aceptar el ofrecimiento de Ferrand y causar esta pena a mi padre, siendo así que no creo. Y la prueba de que no creo está en que no pienso ir a pedir al dios de Brígida ayuda y consuelo. ¡Y, sin embargo, sufro mucho!...

IV

INQUIETUD DE INTELIGENCIA Y DE CORAZON

El reloj de la venerable iglesia jansenista en la que reposan Patru y Nicole señalaba las dos, cuando Juan Monnerón huyó de aquel modo del pórtico tentador, de Brígida Ferrand y de sí mismo. Hacía mucho tiempo que había caído la tarde y Juan vagaba todavía por las calles de aquel barrio que fué en otro tiempo el «faubourg Saint-Marcel» y que se desborda hoy hasta los fuertes de Ivry y de Bicetre. Aquella marcha interminable por las aceras, delante de las tabernas llenas de alegres consumidores de vuelta de los cementerios, era muy a propósito para aumentar en él aquella sensación de «¿para qué?» la más insoportable acaso para un joven de aquel calor de corazón y de inteligencia. La evidencia que impone enseguida el espectáculo de los barrios populares de París al que los recorre, como Juan, sin preocupación, es, en efecto, más de desanimación que de lástima. Al ver aquellos individuos sentados en las mesas de las tabernas y de las pequeñas fondas, se comprende que el obrero francés no constituye, como lo pretende el charlatanismo político, una clase aparte. En los días de fiesta como aquel, el obrero está vestido como un burgués. Los cigarrillos que fuma son los mismos que el burgués compra por treinta céntimos en los mismos estancos. Las raciones que come en los fonduchos son iguales a los platos que el burgués manda hacer a su cocinera y están regados con el mismo vino. Después de comer se procura las mismas dispepsias con el mismo café y la misma copa de licor. Los periódicos que lee son los mismos, así como los embriones de ideas que cambia con sus comensales. La única diferencia está en el decorado. La mesa de la taberna no tiene manteles y a veces ni servilletas. Pero no bastan tales defectos para establecer entre la blusa y la levita esa línea de demarcación que los socialistas se atribuyen solemnemente la misión de borrar. Y a esta primera evidencia se añade otra enseguida. El obrero francés no es, como pretenden sus aduladores, el ser intacto y primitivo en el que duermen grandes reservas de fuerza para rejuvenecer nuestra sociedad envejecida y reparar su decadencia. Este obrero no es un salvaje, sino un civilizado de mediana especie, llegado, salvo algunas excepciones, al desarrollo máximo que puede soportar. Ni hay que compadecerle, pues su destino es suave comparado con el de muchos pequeños comerciantes; ni que ensalzarle, pues ese nivel no es muy alto y no puede serlo más, dada la edad de la raza. En cambio hay que temerle, pues mucha gente practica con él el abominable programa del agitador alemán que decía: «conviene enseñar al pueblo que es desgraciado» y al darle el derecho de dirigir él solo los negocios del Estado, puesto que constituye las mayorías, prodigioso error que hará de la Francia en los siglos futuros la ilota de la historia, se le ha proporcionado el medio de asestar a la civilización golpes irreparables. Entristece sobre todo, cuando se contempla esa enfermiza muestra de la especie humana, el pensar que el esfuerzo secular de nuestra historia ha venido a parar, con la complicidad de todos los charlatanes electorales, a la soberanía de semejantes incompetencias. Esta observación es siempre amarga, pero lo es más aún cuando a la prueba del aborto nacional en las capas profundas de la vida popular, se añade el convencimiento de un aborto igual en las capas más elevadas. Este era el caso del hijo de José Monnerón. Juan andaba, andaba indefinidamente, buscando, entre las infinitas caras nerviosas y cansadas, vulgares muchas veces y, más aún, degradadas. Juan miraba sobre todo con intensa emoción a los padres y a las ma-

M.E.C.D. 2016

ALQUILERES

90 MARIANAO - REPARTOS

SE ALQUILA SANTA JULIA ENTRE Santa Emilia y Pluma. Marianao, casa de sala, comedor, tres habitaciones cuarto y servicio de criados, gran patio, para cría en $25.00. Informes FO-3509 y U-2282.

SE ALQUILA EN MARAMAR ESpléndida residencia, amueblada cuatro cuartos, tres baños. Informan Teléfono F-2880.

PARA PERSONAS DE BUEN GUSto, alquilo modernísima y preciosa casa acabada de fabricar con todas las comodidades, espléndidos servicios, vista hace fe. Omnibus a una cuadra. Véala en Calle 11 entre Primera y Segunda, Ampliación de Almendares. Fernández. Teléf. FO-2950.

ALQUILO, 6 ENTRE 11 y 13, REPARto Almendares (Calle tránsito) hermosa casa para familia; la llave en la misma! Informan Teléfono FO-2950 Sr. Fernández.

91 JESUS DEL MONTE-VIBORA

FLORES 705, 2 PLANTAS INDEPENdientes, nuevas, altas, 4 cuartos, baño, terraza, sala, comedor, cocina, cuarto servicio criados. Bajos: igual más garage. Jardín portal. I-6258.

JESUS DEL MONTE. SE ALQUILAN altos Rodríguez y Fomento. Terraza, sala, saleta, 2 habitaciones, cocina y baño. La llave en la bodega

JUAN DELGADO No. 218 C, VIBORA se alquila apartamento moderno compuesto de sala, comedor, 2 cuartos, baño intercalado con todas sus piezas, cocina con calentador y patio con lavadero. Informan: Revillagigedo 12. Teléfono M-2533.

10 OCTUBRE 1504 ENTRE GERTRUdis y Josefina: Portal, sala, recibidor, tres habitaciones, comedor, baño, cocina y patio. Una habitación en los altos. Llave 10 de Octubre No. 1468. Teléfono M-6917.

CALZADA DE MANAGUA No. 67, entre Línea e Imperio: Jardín, portal, sala, cuatro habitaciones, baño, comedor, cocina, patio y garage. The Trust Company of Cuba. M-6917.

GERTRUDIS 5 ENTRE 10 DE OCTUbre y Agustina: Portal, sala, recibidor, tres habitaciones, comedor, baño, cocina, patio y servicio criados; una habitación en los altos. Llave 10 de Octubre 1468. M-6917.

ALQUILO EN $34.00 EN LO MEJOR de la Víbora, Luz 64 esquina a San Luis, dos cuadras de la Calzada, modernos y frescos altos, compuestos de espléndida teraza cerrada con celosías, sala, recibidor tres amplias habitaciones, comtedor, lujoso baño, amplia cocina de carbón y gas; cuarto y servicio de criados. Informan en los bajos.

MILAGROS ESQUINA LUZ CABAllero Nro 252 dos plantas sala, comedor siete habitaciones, portal, terraza jardín garage. Telf F-5557

ALQUILO LOS MODERNOS BAJOS Municipio 8, entre J. del Monte y Fomento. Sala, comedor, dos habitaciones y servicios. Informan en la misma. Alquiler $23.00.

PARA UN SANATORIO SAN FRANcisco 419 entre 8a y 9a Víbora, 3 cuartos, baño, servicios, 6 varas por 40, libre gravámen en $1.700. Informes Carmen 120, altos de 10 a 11 a.m.

ALTOS MODERNOS. SALA, SALEta, cuatro habitaciones baño intercalado, comedor, cocina, terraza al fondo San Francisco 363, entre Octava y Porvenir, Víbora, Precio $30.

ALQUILO BAJOS ESTRADA PALMA Nro 103 entre Felipe Poey y Heredia sombra, 5 cuartos sala, antesala, saleta, pantry, cocina, baño completo y dos de criados cuarto de criados $50 Telf F-5142

92 SANTOS SUAREZ - MENDOZA

PAZ Nro. 72 ENTRE SANTOS SUArez y Enamorados, portal, sala, saleta, comedor, tres habitaciones, costurero, baño, cocina, calentador, cuarto criados carbonera, patio traspatio, frutales, gallinero. Véase de 1 a 6 tarde.

93 LUYANO

ALTOS ESPACIOSOS, EN LO MAS céntrico de la Calzada de Luyanó. No. 103, cerca esquina Toyo. Sala, comedor, cuatro habitaciones, baño, siempre agua. Llave bajos. Informa F-4065.

SE ALQUILA REPARTO ROSALIA, Luyanó Primero Nro. 50, tres habitaciones interiores con sus servicios y una nave para guardar máquinas. Informes y llaves oficina del Reparto Telf. F-6009

APARTAMENTOS SIN ESTRENAR, muy bonitos, mucha agua, buen puntos, tranvías, guaguas puerta, con frente calle 1$5.00, interiores ¡¡12.00. Reforma y Concha Luyanó.

95 ARROYO APOLO-CALABAZAR

SE ALQUILAN DOS CASAS ACABAdas de fabricar en la Esperanza, frente Paradero Ruta No. 1, compuestas sala, comedor, dos cuartos, baño, cocina, abundante agua.

96 LOS PINOS y NARANJITO

SE ALQUILA EN AVENIDA DE Alturas Nro 14, entre Paz y Central Reparto Kohly, chalet de dos plantas, decorado moderno, estilo Renacimiento español, con amplio portal, jardines y terrazas al frente y fondo, tres hermosos habitaciones, baño intercalado completo, escalera ornamental de mármol, cuarto y servicios de criados, servicio auxiliar en los bajos, garage y demás comodidades. Precio $65.

97 GUANABACOA, REGLA

ALQUILO CASA 2 PLANTAS MAMpostería, propia para industria. Barreto No. 60, esquina San Andrés, Guanabacoa. Portal, sala, hall, saleta, once grandes salones, elevador carga, 8 cuartos, 2 grandes servicios sanitarios, patio cementado. Línea ferrocarril. $100.00. Informes M-2222. Leyte-Vidal.

98 ALQUILERES VARIOS

PLAYA SANTA FE 1a. 37, ALQUILO altos con cuatro cuartos demás comodidades, agua corriente, se alquilan cuartos por separado informan en la misma. Telf FO-3793

PLAYA «CUBA». CASA MADERA, 2 cuartos, sala, comedor y cocina; acabada de construír. Teléf. A-0292.

VARADERO. CHALET AL LADO Club Náutico con ocho cuartos, 4 baños de familia y tres cuartos y baño criados amueblada, con todo lo de cocina loza y cristalería, dos garages se alquilan Agosto y Septiembre. Informan F0-1071

AMUEBLADAS

O sin amueblar tenemos casas, departamentos, habitaciones, Habana, Marianao: Repartos, modernas lujosas. También oficinas independientes, modernas, salón de espera, teléfono, luz, telefonista: «Bolsa de Contratación» Cuba 209 Telf. M-6961.

VERANEE EN LA PLAYA SANTA Fe, casa para familias, con asistencia y comidas o sin ellas, por semanas o meses, según desee solo a personas decentes, precios módicos. Calle Primera Nro 66 informan Reina 302 altos, esquina a San Nicolás. Habana.

PLAYA DE COJIMAR

Se alquilan magníficos apartamentos con terraza y jardín frente al mar. Informes: Joaquín Boada, teléfono F-5956

SE SOLICITAN

100 PERSONAS DE IGNORADO PARADERO

PARA ASUNTO DE INTERES SE desea saber acerca de la señora Mariana Menéndez, viuda de Pedro Pagés Gener y Núñez. Se ruega dirigirse a la calle 12 Nro. 214 departamento 1 después de las 6 p.m.

SE SOLICITAN

100 PERSONAS DE IGNORADO PARADERO

SE DESEA SABER EL PARADERO de Manuel Blanco Figueras, lo solicita su cuñado Manuel Rivas Varela. Avenida de Bélgica 569.

101 PERDIDAS

YO, JOSE QUINTANA Y HERNANdez, deseo saber de mi tía la señora Angela Hernández y Figueroa viuda de Feliciano Forcado y Sobrina del Dr. Eusebio Hernández, dirección 1609 1 st. Ave. New York N. Y.

102 AGENCIAS - COLOCACIONES

LA MATANCERA, A-7740

Servimos para cualquier parte de la Habana y repartos servidumbre de ambos sexos del país y extranjeros, con referencias, servicio rápido. Sol 465 entre Egido y Villegas.

AGENCIA DE CONTRATACION. TEléfono M-1149, La Comercial. Aguila 759, esquina Monte. Servicio doméstico del país y extranjero, criadas, cocineras, criados, choferes, camareros, dependientes, cocineros, fregadores, pinches y repartidores de cantinas.

AGENCIA DE CONTRATACION. TEléfono F-2524. La Americana: 23, No. 407, esquina J. Servicio doméstico del país y extranjero, criadas, cocineras, niñeras, criados, choferes, camareros, dependientes, cocineros, cocineras, fregadores, pinches, lavanderas y repartidores de cantinas.

AGENCIA DEL VEDADO. 12 Y 23. F-3141. Servimos rápidamente Habana y repartos. Tenemos: cocineras, cocineros, reposteras, sirvientas finas, manejadoras, criadas, extranjeras y cubanas, chauffeurs, etc. y gran variedad sirvientes del país.

LA OTILIA. F-4806

Sirvientas con referencias para todas las casas de familias honorables. Pida aquí su cocinera, lavandera, manejadora, costurera, criado para comedor, matrimonio para campo o ciudad, institutrices o criadas alemanas, masajistas. K Nro. 361 entre 19 y 21 Vedado.

SI USTED NECESITA OFICINISTAS llame al teléfono A-4022. Sólo empleados de oficinas con referencias probadas, bien examinados por personas competentes. Gill, Obispo 407.

SEÑORA

Dice Ud. que no hay criadas buenas? Es que Ud. no las pide a **La Agencia Beers**, que tiene crédito de años de la buena clase de servidumbre que se facilitan; también para empleados buenos y competentes para oficinas. Plaza de la Catedral 54. Tel. M-7730.

LA EUROPA. F-3019. NUEVA AGENcia. Calle 6 No. 357 entre 15 y 17. Vedado. Colocamos rápidamente todas clases de servicios extranjeros y del país. Sueldo de $8 a $30. También nos hacemos cargo de venderle, alquilarle sus casas o apartamentos con o sin muebles.

«LA ORIENTAL» U-5388

San Rafael y Gervasio. Tenemos numeroso personal de mujeres y hombres, blancas, de color, extranjeras, del país, cocineras, criadas, manejadoras, mensajeros, sirvientes para clínicas, serenos, choferes, ayudante de cocina, personal por horas. U-5388.

«LA HABANERA» U-1880

Neptuno y Espada. Servimios, personal de hombres y mujeres, blancas, de color, extranjeros, del país, choferes, buenos cocineros, mensajeros de boticas, pinches de cocinas, criadas, cocineras, manejadoras, lavanderas. U-1880.

Residencial A-7465

Servidumbre en general, cubana y extranjera, Referencias investigadas. Personal para oficinas, comercio, industrias, hospitales, etc. Abierto todos los días San Lázaro No. 320.

BOLSA DE CONTRATACION

Cuba No. 209 Teléfono M-6961
Neptuno No. 804 Telf. U-6337

Personal para oficinas, Técnicos y profesionales para todas las ramas. Buena servidumbre para las mejores familias. Abierto todos los días.

SE SOLICITA CRIADA BLANCA DE mediana edad (40 a 45) que sepa trabajar y tenga buenas referencias, dormir en la colocación. 15 pesos y uniformes. Calle 15 No. 802 entre 2 y 4. Vedado.

SE SOLICITA SIRVIENTA PARA todos quehaceres matrimonio solo. Muralla 455, piso primero, después de las 12 p. m.

SE SOLICITA UNA CRIADA DE MAno, tiene que dormir en la colocación, usar uniforme y tener varias recomendaciones de casas donde hubiera estado, de no ser así no se presente, Salud 208. Sueldo $12 y ropa limpia.

SE SOLICITA UNA SEÑORA ESPAñola para todos los quehaceres de un matrimonio solo. Que sea persona fuerte y trabajadora y que cocine muy bien. Dormir en la casa. Sueldo $16. Diez de Octubre 755 entre Quiroga y Colina

CRIADAS - CRIADOS

SE SOLICITA CRIADA PARA TODO los quehaceres de una casa, tiene que saber cocinar muy bien de lo contrario no se presente. Es para matrimonio solo. Dormir fuera: Aguila 651 altos, departamento 4

104 COCINERAS Y COCINEROS

NECESITO COCINERA QUE SEPA cocinar y lavar alguna ropita; sueldo $10; dormir en la colocación, traer referencias. Guasabacoa 623, esquina a Herrera, Luyanó.

SOLICITO COCINERA ESPAÑOLA que ayude algo limpieza y sepa cocinar, ha de ser limpia y cumplidora. Sueldo $15; dormir colocación. Nuestra Sra. de los Angeles No. 64, altos, (fondo Hijas de Galicia).

SOLICITO CRIADA PARA COCINAR y limpiar casa no grande, corta familiar, dormir fuera. Indispensable referencias. F. No. 515, bajos, entre 21 y 23, Vedado.

SE SOLICITA UNA COCINERA QUE duerma en la colocación $10.00 Infanta 414, altos entre San Miguel y San Rafael.

SOLICITO BUENA COCINERA DE primera repostera, de color con recomendación de casa importante. De las 2 en adelante informan en Calzada 914 esquinoa 8. Vedado

SOLICITA UNA CRIADA PARA COcinar y limpiar para corta familia Referencias San Lázaro 356, bajos. Habana.

SE NECESITA COCINERA BLANCA de mediana edad para finca cerca de la Habana Compostela 362 Bruno.

SOLICITAMOS

Cocineras reposteras y toda otra clase de servidumbre fina en general acostumbrada a servir bien. Cuba No. 209. Neptuno 304 esq. M. González, Abierto todos los días.

105 MANEJADORAS

SOLICITO MANEJADORA BLANCA, o para mediana edad, para niño 4 años ayude pequeña limpieza, sueldo 8 ó 10 pesos; presentarse de 1 a 4. Calle 25 No. 709 entre D y E, Vedado.

SE SOLICITA MANEJADORA BLANca instruída, con referencias, para una niña de siete años. Informan de 11 a.m. a 3 p.m. Calzada No. 101 esquina M., Vedado.

114 AGENTES VENDEDORES

SE SOLICITAN AGENTES VENDEdores para venta de cortinas venecianas en la Habana e interior. Theodoro y Cía. Prado 112.

SE SOLICITAN VIAJANTES ACTIvos para visitar Farmacias, Droguerías y Bodegas, productos de fácil venta. Presentarse Aguacate 513, bajos, de 3 a 6.

SE SOLICITAN

114 AGENTES - VENDEDORES

GANE 100 PESOS MENSUALES, vendiendo productos Columbu deseamos agentes en la Habana e interior de la república. Dirfjase a Columbu, Marqués González 313 Habana.

SE SOLICITAN CUATRO EXPERtas envolvedoras de caramelos con recomendaciones de las casas que han trabajado, así como una envolvedora de chocolate. Felices. Arbol Seco Nro. 270

PIANOS ULTRA MODERNOS «SPInetts» y 1|4 cola, solicitamos agentes en todos los pueblos de la República para darles nuestra representación exclusiva de nuestros pianos de las famosas marcas «Bluthner» de Alemania y «Wurlitzer». Los interesados deberán ser profesores o personas relacionadas con ellos. Enviaremos detalles y catálogos a aquellas personas que nos escriban. «La Internacional» Prado 256 Habana.

SOLICITAMOS AGENTES EN TOdas las localidades para vender caramelos, bombones y chocolates en paquetes de 1, 2 y 5 centavos. Escriba pidiendo exclusiva a A. Simeón, Fábrica de productos Malteados, Prupina Nro 559 Luyanó, Habana.

SEÑORA O SEÑORITA: ULTIMO LLAmamiento; ¿Quiere Vd. ganar dinero? Visítenos y le explicaremos cómo. La mejor oferta de trabajo del año! Esperamos su grata visita. Aguiar 361 Edificio Trust Co. Departamento 515 Habana.

NANCY. SE SOLICITAN MUCHAchas activas que sepan las cuatro reglas. Buena retribución. Hora de 9 a 10 a. m. Dresses Importers Co. Manzana de Gómez 346.

SOLICITAMOS AGENTE PARA TOda al República de los afamados caramelos Vázquez, y confituras en general. fabricados en el hogar Santa Lucía de Ciegos. Teléfono FO-7554 General Lee 25 Marianao.

SE SOLICITAN VENDEDORES DE ambos sexos, que deseen ganar de $2.00 a $4.00 diarios, aunque no tengan experiencia; no pierda la oportunidad y diríjase al Sr. R. Martínez, de 5 a 7 de la tarde en San Julio No. 163, Santos Suárez.

SE DESEA OFRECER AGENCIA DE Bufete en esta Capital, a varias damas de buena presencia, que tengan condiciones de trato y necesiten trabajar; asegurándole sueldo no menor de dos pesos diarios, si se tienen aptitudes. Indispensable referencias, sin cuyo requisito no debe molestarse. Informes próximo día primero de 8 a.m. a 12 m. y de 2 p.m. a 6 p.m. en Cuba 468. Departamento 216.

AGENTES VENDEDORES. EN PUEblos del interior, pueden ganar de $40.00 a $80.00 mensuales trabajando nuestra línea, medias de seda. Envío de muestrario al recibo de giro por $1.50 a J. Albert. Animas 318. Habana.

115 OFICINISTAS

A GANAR DINERO

Solicitamos para la Habana y el interior vendedores activos relacionados en fábricas, comercios y oficinas, para vender estas originales hevillas de «Acero-niquel». Artículo nuevo patentado, de fácil venta. «Los Cubanitos» Neptuno 525

SE SOLICITA UNA SEÑORITA TAquígrafa- mecanógrafa, español exclusivamente para casa comercial. Dirija su solicitud por escrito dando referencias y diciendo sus aspiraciones al señor Luis García, apartado Nro. 208, Habana. No atendemos a nadie personalmente.

OFICINAS

PALACIO DE PEDROSO

Cuba Nro. 64, (FRENTE AL ANFITEATRO)

Se alquilan amplios y ventilados locales para oficinas en el antiguo Palacio de Pedroso, uno de los edificios más históricos y bellos de la Habana Colonial, acabado de restaurar, bajo los auspicios de la Comisión Nacional de Arqueología. Inmejorable situación, frente a la entrada del puerto y amplio parque. Informan en el mismo todo el día. M. A. Lefrebre, Teléfono F-5817

ALQUILO EN PUNTO CENTRICO, espaciosa sala con su saleta propia para comercio o profesional. Informes Telf. A5-4801

SALA ESPLENDIDA, DOS VENTAnas, piso de mármol, entrada independiente, se alquila para oficina o comercio, a precio increíblemente bajo. Aguila 63 bajos entre Colón y San Lázaro.

PARA OFICINA O CONSULTORIO, alquilo Departamento en Manrique 360, bajos. En la misma se informa $12.00 mensuales.

116 SOCIOS

MAGNIFICO NEGOCIO

Para explotar fabricación y venta fáciles todo el mundo, artículo utilísimo para automovilistas, mecanógrafos, etc., se solicita capital. Se dan y piden referencias a satisfacción. Dirigirse con señas para entrevista personal a Centro C. Tecnológico. Apartado 381, Habana.

CAFE-RESTAURANT

Se necesita persona entendida y de iniciativas para hacerlo cargo de uno, a una cuadra del Parque Central, debe tener $500.00 y referencias. Informa Sr. Isach, Muralla 164, altos.

SOLICITO SOCIO CON $300.00 DE capital para formar sociedad en negocio ya establecido puede dejar $5 diarios de utilidad. Informes por el teléfono M-7484 San Miguel Nro 7

SE SOLICITA SOCIO CON MIL PEsos, negocio en marcha utilidad y garantía. Informa Suárez. Centro Mercantil Monte 561 Telf. M-9417

117 SOLICITUDES VARIAS

NECESITO DOS DEPENDIENTAS, y un joven para departamento ventas, también necesito un sereno, dos sirvientes para clínica, un fregador, un chauffeur y un criado. Compostela 362 agencia.

NECESITAMOS SELECCIONAR 20 señoritas para ser empleados en esta Compañía. Pueden presentarse las aspirantes en la Compañía Nacional de Reintegros. Aguila y Estrella, de 9 a 11 a.m. y de 3 a 5 p.m. Si no pueden ofrecer referencias no se presenten. No hace falta práctica de oficina.

SOLICITO UN HOMBRE Y UNA MUjer (señora o señorita) para trabajar medio día a sueldo. Ha de ser persona que realmente necesite trabajar, pues aunque no es para vender, es para dar a conocer producto en la calle. Indispensable buena presencia e instrucción. Romay 60 de 8 a 9.30 y de 4 a 6.

PARA COLEGIO NECESITO GUAgua con su choffer. Informan Telf. FO-3741

FARMACEUTICA SIN PRETENSIOnes, solicita regencia activa o pasiva en Habana o interior. Telf. FO-2039 Dra. López 3a 57 entre 16 y 18, Almendares Habana.

SE SOLICITA PERSONA QUE SEPA bordar a máquina o a mano ropa fina de niños. Traer muestra de 8 a 10 a. m. San Rafael 353.

SOLICITO MUCHACHA CON EXPEriencia comercial para dependienta. «El Globo» Obispo 359, entre Habana y Compostela.

ESPAÑOL CIUDADANO CUBANO con 27 años de experiencia comercial solicita artículos de fácil venta para vender a comisión en la provincia de Santa Clara, Puede ofrecer referencias a satisfacción y dar garantías en metálico. Asunto estrictamente serio. Dirigirse a J. Martínez. [illegible]

SOLICITO [illegible] vas para el [illegible] Virgilio García 27 de Noviembre No 60, Regla.

SE SOLICITAN

117 SOLICITUDES VARIAS

JOVEN ENERGICO, HONRADO Y sin miedo de hablar con el público propagandas en las calles, peso diario. 1.112 Belascoaín, alto casi esquina 4. Ximeno, Fotógrafo.

SE OFRECEN

118 CRIADAS-CRIADOS

DESEA COLOCARSE UNA ESPAÑOla de criada de cuartos o de comedor; tiene buenas referencias de las casas de donde ha estado. Informan Teléfono F-6133.

SE OFRECE UN JOVEN PARA CRIAdo. Está acostumbrado a servir en buenas casas de las que tiene referencias. Va a todas partes. Informan A-6858.

MUCHACHA ESPAÑOLA DESEA COlocarse para cuartos o comedor, si es un matrimonio solo no le importa para todo, sabe trabajar. Tiene referencias. Prefiere Vedado. Telf. X-3548.

SE OFRECE JOVEN ESPAÑOLA PAra criada de manos, sabe servir mesa a la rusa. Tiene buenas referencias. Informan Obispo 313 Teléfono M-2090. No menos de 20 pesos.

SE OFRECE MUY BUEN CRIADO de mano español, práctico en todo lo que requiere un buen servicio, es formal y trabajador, cualidades finas con muy buenas referencias. Teléfono A-9854.

JOVEN FORMAL DESEA COLOCARse de criada de mano o de cuartos, prefiere Vedado. Tiene referencias. Telf. I-1416. Mercedes.

DESEA COLOCARSE JOVEN ESPAñola para criada de mano o criada de cuartos es cumplidora desea casa de buena familia tiene referencias. Informan M-9533

DESEA COLOCARSE UNA JOVEN española para criada de manos o manejadora, sabe cumplir con su obligación informan 1o de Tamarindo. Telf. I-3545

SE DESEA COLOCAR UNA MUCHAcha española para criada de manos informan en Cienfuegos Nro 106 teléfono M-7853

SE DESEA COLOCAR UN CRIADO español con buenas referencias Informan Telf F-6185 preguntar por Gerardo.

JOVEN ESPAÑOLA DESEA COLOcarse para hacer limpieza de cuartos en casa de moralidad también cocina y limpia siendo corta familia, tiene recomendaciones, sueldo de 17 pesos en adelante. Informes teléfono M-9527

DESEA COLOCARSE UNA NUEVA criada de mano, comedor o cuartos, es mu limpia y trabajadora, tiene referencias de las casas que trabajó; sabe también manejar niños. M-3339.

SE OFRECE UNA CRIADA CON buena presencia para cuartos, costura o comedor, tiene buenas referencias, es consciente de sus deberes, sale repartos o donde se ofrezca. Teléfono F-2524.

SE OFRECE UN EXCELENTE CRIAdo de mano americano de color, tiene muchos años de práctica en casas particulares; sabe servir a la rusa y tiene referencias; llame al teléfono U-2855.

DESEA COLOCARSE UN JOVEN CUbano campesino para criado casa particular, si es necesario sale a repartos. Informes en Teléfono A-0445.

CRIADA DEL PAIS DESEA COLOcarse para limpieza de una casa; tiene buenas referencias. Teléfono M-2879.

AYUDANTE JARDIN COCINA CRIAdo de mano o trabajo general, ofrécese joven blanco país, formal y trabajador. No tiene pretensiones de sueldo, sale campo. Informan FO-1077.

SRA. ESPAÑOLA MEDIANA EDAD formal, trabajadora con magníficas referencias ofrécese de criada de cuartos ,mano o todo servicio matrimonio Informan FO-1077.

SE DESEA COLOCAR UNA JOVEN española para cuartos y coser o para comedor, sabe servir a la rusa, es limpia y trabajadora, tiene excelentes referencias de familias distinguidas. Informan Telf. FO-9542.

SE OFRECE MUCHACHA FINA ESpañola para cuartos y costura experta en el más fino servicio y recomendada de distinguidas familias. Teléfono A5-2891.

DESEA COLOCARSE ESPAÑOLA DE criada de manos, es trabajadora, tiene buena presencia. No se coloca menos de 15 pesos. Teléfono U-6714.

JOVEN ESPAÑOLA DESEA COLOcarse para criada de manos o de cuartos, es limpia y trabajadora, duerme colocación y tiene muy buenas referencias. Llamen Telf. I-7267.

DESEA COLOCARSE UNA CRIADA de mano para la Habana. Dormir fuera. No menos de $10. Tiene referencias. Prado 113. Del campo.

CRIADO, BUENA CONDUCTA, BUEnas referencias, habla inglés y español sirve la mesa. Reyes apartado No. 663. Teléfono M-6382.

JOVEN MESTIZO DEL CAMPO, CON referencias, discreto y de buena presencia. Para criado de mano, camarero o cuidar oficina, sabe servir mesa y sabe algo de cocina. Calzada de Luyanó 151 altos esq. a Villanueva. X-1791.

SE DESEA COLOCAR UNA ESPAñola para criada de manos o cuartos. No le importa ir al campo. Tiene buenas referencias. Teléfono U-5470

UNA MUCHACHA ESPAÑOLA SE desea colocar lleva 20 años en el país, sabe trabajar y tiene referencias. Menos de 15 pesos no se coloca, para criada de manos o manejadora, entiende también de cocina. Llame al Teléfono XO-1213.

SE OFRECE UN CRIADO DE COmedor español. Tiene referencias es hombre solo y sale al campo y repartos. Sabe preparar cocteles y plancha ropa de caballeros. Informan A-8551.

JOVEN ESPAÑOLA DESEA COLOcarse de criada de mano. Teléfono U-6816.

SE DESEA COLOCAR UNA SEÑORA española para criada de mano o de cuartos. Teléfono FO-2628.

DESEA COLOCARSE UNA JOVEN española para criada de manos por horas, tiene referencias. Teléf. F-5884. 17 No. 455 entre E y F.

SE DESEA COLOCAR UNA JOVEN española para criada de mano, sabe cumplir con su obligación. Teléfono A-7525.

SE OFRECE PARA CUARTOS Y COses una muchacha, o coser solo; dormir fuera. Teléfono F-6184.

SE DESEA COLOCAR UN JOVEN formal y de buenas costumbres, de la raza blanca, para pinche de cocina o criado, tiene referencias; para informes Teléfono FO-2622. Bodega de Aguila del Oro. Calle 20 entre 15 y 13, Almendares.

SE DESEA COLOCAR UN JOVEN DE color para criado de manos o para ayudante de cocina; sabe cumplir bien con su obligación, no tiene pretensiones; tiene buenas referencias. Teléfono U-6673.

ESPAÑOLA JOVEN CON MAGNIFIca referencia, seria y fina y presentable, acostumbrada al servicio fino ofrécese de criada de comedor o de manos. sale al campo. Informan Teléfono FO-1077.

SE OFRECE UN SEÑOR ESPAÑOL de mediana edad para criado de mano o portero, es muy formal, lleva tiempo en el país, tiene buenos informes de casas conocidas. Informes Teléfono F1-7942.

SE OFRECE JOVEN ESPAÑOLA PAra criada de mano, tiene referencias. Teléfono A-8614.

SE OFRECE UNA CRIADA CON buena presencia para cuartos, costura o comedor, tiene buenas referencias, es consciente de sus deberes; sale a repartos a donde se ofrezca. Teléfono M-1149.

SE DESEA COLOCAR UNA JOVEN mestiza de criada de mano o manejadora. Teléfono F-6239.

SE OFRECEN

118 CRIADAS-CRIADOS

SENORA

Nosotros haremos lo posible para mandarle o conseguirle la persona o clase de servidumbre que usted necesita, llamándonos a los teléfonos: M-6961, M-6962, U-6337. Abierto todos los días.

SE DESEA COLOCAR UNA BUENA criada de mano o manejadora tiene referencias F-3164

DESEA COLOCARSE UNA MUCHAcha española para todo el servicio de un matrimonio, tiene referencias, teléfono M-8795

CRIADO DE MANOS SE OFRECE español práctico en todo servicio fino y con referencias de buenas casas es persona formal sólo y va a donde quiera se ofrezca. Informan teléfono M-9596 Tintorería.

SE OFRECE UNA EXCELENTE criada de manos o cuartos, también sabe de manejadora es muy limpia y tiene muy buenas referencias. Va para cualquier lugar y se paga el viaje. F-3141.

DESEA COLOCARSE UNA MUCHAcha joven blanca para servir una mesa o para limpiar y dormir fuera. M-2124

SE OFRECE UNA EXCELENTE criada de manos o cuartos; también sabe de manejadora es muy limpia y tiene muy buenas referencias; va para cualquier lugar y se paga el viaje. Teléfono F-3141.

SE DESEA COLOCAR UN JOVEN español en casa particular para comedor u otros quehaceres, tiene buenas referencias de casas muy conocidas. Llame por el Teléfono F-3667.

DESEA COLOCARSE UNA ESPAÑOla de buena presencia para cuartos o comedor, ha trabajado con familias distinguidas, buenas referencias. Teléfono F-2990.

SE OFRECE DE CRIADA DE MANO de color, cuartos o manejadora, buena sirvienta, con buenas referencias e intachable conducta; sabe cumplir con sus obligaciones y es limpia. Informan M-7375.

DESEA COLOCARSE UNA JOVEN española para criada de mano o de cuartos, es formal y trabajadora, sabe cumplir su obligación, tiene referencias. Vedado, G No. 310 entre 13 y 15. Teléfono F-4852.

SE OFRECE ESPAÑOLA PARA CRIAda de cuartos o comedor, tiene buenas referencias. Informan Teléfono FO-2525.

SE OFRECE BUEN CRIADO ESpañol habituado al servicio fino de buenas casas, tiene referencias de las mismas. Hace toda clase de cocteles y ponches, es fino y trabajador. Informan FO-2706.

DESEA COLOCARSE UNA MUCHAcha española para cuartos o comedor, sabe zurcir y cose algo, sirve a la rusa, es dispuesta, muy buenas referencias. Telf. I-6760.

SOLICITA COLOCACION CRIADO muy competente en todo servicio fino, práctico en planchar ropa de caballero, con referencias de varios años de distinguidas familias del Vedado. Informes Telf. A-9763.

SE DESEA COLOCAR UNA ESPAÑOla para limpiar si es matrimonio solo, sin niños. También cocina quedándome cerca de casa duermo fuera. No se coloca menos de 15 pesos, es formal y desearía familia formal. Informan al teléfono M-4534.

SE DESEA COLOCAR UNA MUCHAcha para limpiar y coser, sabe coser muy bien y muy trabajadora y honrada y si no es familia honrada no moleste. Telf. M-9316.

SE OFRECE CRIADO DE MANOS ESpañol, joven, práctico en todo lo que requiere un servicio fino de comedor, tiene buenas referencias. F-6276.

SE OFRECE JOVEN ESPAÑOLA PAra el servicio de comedor o criada de manos, si es por horas mejor. Llamen a Lola inf. U-5252.

DESEA COLOCARSE JOVEN ESPAñola para criada de manos o de cuartos. Tiene referencias. Teléfono: M-3983.

SE DESEA COLOCAR UNA JOVEN española para criada de manos, sabe servir a la rusa. Va a los Repartos y a las playas. Tiene referencias. Telf. F-6107.

SE DESEA COLOCAR UNA MUCHAcha blanca para criada de mano o criada de cuartos. Lo mismo dormir fuera que quedarse dentro. Tiene referencias. Llamar Telf. F-8271.

SE DESEA COLOCAR UNA MUCHAcha de color para criada de manos. Tiene buenas referencias. Informes por el Teléfono F-6131.

SE DESEA COLOCAR UN CRIADO de mano joven o para ayudante de cocina, es limpio y aseado y tiene magníficas referencias de familia conocida. Informe Teléfono F-6003.

SE OFRECE CRIADO PARA TODO servicio casa particular o huéspedes tengo buenas referencias, soy hombre solo y me adapto a cualquier situación. Teléfono M-1149.

ESPAÑOLA CON TIEMPO EN EL país, desea colocarse para cuartos o comedor, sale a playas o repartos; también lava ropa fina, sabe coser algo. Teléfono F-2036 de 7 a 12 y de 3 a 7, no Agencia.

SE DESEA COLOCAR BUEN CRIADO para comedor u otros quehaceres, es cumplidor y formal, tiene buenas referencias. Informan Teléf. F-3517.

CRIADO ESPAÑOL TRABAJADOR Y acostumbrado al servicio fino, desea colocarse en buena casa particular; tiene buenas referencias de casas conocidas, Teléfono F-6253.

JOVEN DEL PAIS, BLANCO, SERIO y trabajador, con buenas referencias, ofrécese de criado de manos ayudante de jardín o trabajo general; sabe limpiar máquinas y no tiene pretensiones. Teléfono FO-1077.

ESPAÑOL ACOSTUMBRADO A TRAbajar en servicio fino, lo mismo rusa que corriente, ofrécese criado, tiene buenas referencias; sale al campo o playa. Informan: FO-1077.

SE OFRECE JOVEN PARA CRIADO o sirviente, es fregador de máquina, sabe atender jardín, es pinche ayudante cocinero; es formal, serio, cumplidor y honrado; referencias esmeradas. Teléfono M-7375

SE DESEA COLOCAR UN BUEN criado español, con buenas referencias. Teléfono A-4415.

SE DESEA COLOCAR UNA ESPAÑOla para comedor o cuarto, sabe servir a la rusa, tiene referencias. Teléfono M-3217.

SE DESEA COLOCAR UNA JOVEN española para cuartos o comedor, sabe lavar y planchar ropa fina buena presencia trabajadora y formal tiene buenas referencias. M-3339

SE DESEA COLOCAR UNA ESPAñola para cuartos o para criada de manos duerme en la colocación tiene buenas referencias F-3854

SE DESEA COLOCAR UNA JOVEN española de criada de manos o manejadora tiene referencias F-4331

CRIADO ESPAÑOL JOVEN PRACtico en todo servicio fino de comedor, plancha y hace coteles muy buenas referencias de varios años de casas conocidas, es solo y sale a donde se ofrezca. Informes A-6260

SE DESEA COLOCAR UN JOVEN ESpañol de criado de mano u cualquier otro trabajo doméstico. Tiene buenas referencias y expeciencias en la vida. Telf. M-4125.

SE OFRECE UN BUEN CRIADO ESpañol sirve bien a la ruha con magníficas referencias de casas que trabajo varios años. Telf. F-6077. Línea y 4.

119 COCINERAS-COCINEROS

SE OFRECE BUEN COCINERO ESpañol sin familia cocina criolla, española y francesa repostería y pastelería fina, helados y platos fríos, limpio y económico en la cocina, agradable sazón, sale al campo, tiene referencias de casas buenas M-5600.

SE OFRECEN

119 COCINERAS-COCINEROS

DESEA COLOCARSE UNA MUCHAcha española para limpiar, no le importa lavar ropa, sabe su obligación y tiene referencias. No duerme en la colocación. Telf. F-2255

COCINERO ESPAÑOL JOVEN SIN muchas pretensiones, se ofrece para trabajar en casa particular, sé hacer dulces, tengo buenas referencias, cocina española y criolla. Llame Telf. M-7721.

SE OFRECE UN COCINERO ESPAñol de 34 años, soltero, para hoteles fondas, casas de huéspedes y particulares. Informan Telf. U-6643.

SE DESEA COLOCAR UNA COCINEra española lo mismo cocina y limpia a matrimonio solo. Tiene referencias. Telf. M-2178.

DESEA COLOCARSE UN BUEN COcinero con buena sazón y buenas referencias, sabe hacer dulces y va a cualquier parte. Informes F6181

SE DESEA COLOCAR UNA ESPAÑOla de mediana edad para cocinar y limpiar sabe lavar y planchar bien y muy buenas referencias. I-5755

DESEA COLOCARSE COCINERA ESpañola de 35 años con referencias entiende de repostería sabe hacer plaza duerme fuera. elf F-6273

BUEN COCINERO REPOSTERO JOvenchino sabe cocinar criolla y española muy limpio sabe cumplir con su obligación. Tiene recomendaciones Informan Telf. A-0810, desea colocarse en casa particular. Por José Antonio.

SE OFRECE EXCELENTE COCINEra con muy buenas referencias, tiene muy buena sazón y sabe variar los platos; no tiene inconveniente en salir a los repartos, playa o finca. Teléfono F-3141.

DESEA COLOCARSE UNA COCINEra española tiene referencias no duerme en la colocación U-5916

SE DESEA COLOCAR UNA MUCHAcha española sabe trabajar de todo es cocinera y repostera, sabe servir mesa a la rusa, prefiere matrimonio solo o para limpiar, buen sueldo, teléfono U-4104

UNA BUENA COCINERA ESPAÑOla cocina a la criolla y a la española sabe de repostería. Duerme en la colocación tiene quien la garantice a todas horas Telf. I-2918

DESEA COLOCARSE UN ASIATICO cocinero repostero, cocina a la criolla y española en casa particular y comercio siempre cocinó en Hotel y restaurant tiene buenas referencias informan teléfono M-6564 por Antonio Luo.

SE OFRECE UN JOVEN CHINO COcinero, cocina a la criolla y española y repostero bien limpio tiene referencias informes Telf. F-6156

SE OFRECE COCINERO, ACOSTUMbrado a trabajar con buenas familias, económico en su trabajo, hombre solo, persona de garantía. M-6363.

SE OFRECE UN CRIADO ESPAÑOL acostumbrado al servicio doméstico, tiene muy buenas recomendaciones y es trabajadora igual para casa particular que para limpiar. No tiene pretensiones. FO-4264.

DESEA COLOCARSE COCINERA EXcelente práctica en el oficio y buenos informes. Es de regular edad, desea familia de buena moralidad. Informan A-7916.

DESEA COLOCARSE DE COCINERA una señora de mediana edad española. Sabe su obligación. No va al reparto. Telf. F-4613.

SE DESEA COLOCAR UNA ESPAÑOla para cocinar y limpiar para corta familia. Tiene referencias. No duerme en la colocación. FO-7013.

DESEA COLOCARSE UNA BUENA cocinera repostera española, Tiene buenas referencias. No duerme en la colocación. F-5884.

COCINERA ESPAÑOLA, DESEA COlocarse en casa de moralidad o para el servicio de corta familia, no duerme en la colocación; sueldo no menos de $15.00. Informan Teléfono M-7654. Teniente Rey No. 455.

SE OFRECE BUEN COCINERO CHIno; cocina criolla, española, francesa y americana, repostería, pastelería, helados y platos fríos; limpio y económico en la cocina, agradable sazón, es hombre solo, sale afuera, tiene referencias. Cuba y Luz, bodega. Teléfono A-7916.

UNA SEÑORA ESPAÑOLA DE MEdiana edad desea colocarse para cocinar; sabe cumplir su obligación; tiene referencias. Teléfono X-1030.

OFRECESE EXCELENTE COCINEra, lo mismo a la criolla que a la española; hace o no repostería; duerme fuera de la colocación; tiene inmejorable referencias. Informan Teléfono FO-1077.

SE DESEAN COLOCAR JUNTAS SEñora española para cocinar y una joven para limpiar. Teléfono A5-0292.

DESEA COLOCARSE UNA MUY BUEna cocinera, tiene referencias de las casas que trabajó por carta y teléfono directamente; duerme o no en la colocación y es muy limpia y trabajadora, También ayudaría algo a la limpieza si es preciso. Teléf. M-3339.

SE DESEA COLOCAR UNA SEÑORA española para cocinar, entiende algo de repostería, o para limpiar, tiene buenas referencias. Teléf. U-3035.

JOVEN DE COLOR, SERIO Y MUY cumplidor en su trabajo, con referencia ofrécese de pinche de cocina, criado de mano o trabajo general; no tiene pretensiones. Informes: FO-1077.

DESEA CASA DE BUENA FAMILIA joven mestiza, para cocinar y limpiar a matrimonio solo o corta familia; también para cocinar solamente. Es educada y da referencias de la última casa. Sueldo no menos de $15. Dormir en la colocación. Informan en Teléfono F-5646.

SE DESEA COLOCAR UNA ESPAÑOla para cocinar, entiende de repostería, sabe hacer plaza, es económica y tiene referencias, cocina a la española y a la criolla: sabe cumplir con su obligación. Teléfono A-7729.

SE OFRECE COCINERO REPOSTEro para casa particular o comercio, casa de huéspedes; tengo buenas referencias; soy hombre solo. M-1149.

SE DESEA COLOCAR UNA JOVEN española para cocinar y limpiar o cocinar solamente. entiende algo de repostería. Tiene buenas referencias. Prefiere el Vedado. Telf. FO-2740.

DESEA COLOCARSE UNA JOVEN cocinera, repostera, de color, para cocinar y limpiar siendo corta familia, con carta de recomendación. Desea familia de moralidad. No se coloca menos de $18. Informes San Miguel 913, apartamento 7 entre Hospital y Espada.

SE OFRECE UNA COCINERA ESPAñola, está práctica en el servicio, sabe de repostería. Tiene referencias. Informes. U-6875.

SE OFRECE ESPAÑOLA PARA COcinar y limpira a corta familia, es formal y sabe cumplir con su obligación. M-2183.

SE COLOCA SEÑORA ESPAÑOLA para cocinar, sabe hacer de todo; tiene buenas referencias, no duerme en la colocación. Teléfono A-9589.

BUEN COCINERO DESEA COLOCARse en casa particular o comercio, es limpio y de buen carácter, persona formal y seria, tiene referencias donde trabajó, sin muchas pretensiones. Teléfono F-7207.

SE DESEA COLOCAR UN JOVEN español para cocinero, cocina a la española y criolla o fregador de máquina o jardinero o cualquier otro trabajo; tiene referencias. Teléf. F-3254.

DESEA COLOCARSE UNA MUCHAcha de color para cocinar y limpiar sabe lavar, sabe hacer dulces y sabe comprar, tiene referencias; no importa trabajar; duerme fuera; no importa madrugar. San José 610, habitación 24. Julia.

SE OFRECE UNA MAGNIFICA COcinera con buena sazón para cocinar solo o cocinar y limpiar: tengo buenas referencias; salgo a los repartos o fincas o playas según la señora quiera y no contesto. Informes: M-7375.

SE DESEA COLOCAR UNA COCINEra española, duerme en la colocación, cocina criolla y americana. Teléfono F-3437.

SE OFRECEN

119 COCINERAS-COCINEROS

DESEA COLOCARSE UNA JOVEN española para cocinar, y limpiar, siendo corta familia o para un trabajo solo sueldo de 15 pesos en adelante Telf F-6260

COCINERO REPOSTERO ESPAÑOL desea colocación en casa particular o comercio cocina a varios estilos sin pretensiones muy limpio y trabajador con referencias de familias distinguidas. Llame al Telf. M-5080

SE DESEA COLOCAR UNA SEÑORA formal para cocinar o limpiar. Informes A5-5271

DESEA COLOCARSE UN MAESTRO cocinero repostero joven chino cocina criolla, española y francesa muy limpio tiene referencias informan al M-0164 desea casa particular.

DESEA COLOCARSE INGLESA DE cocinera repostera, mediana edad. Anita FO-2789.

SE DESEA COLOCAR UNA COCINEra española es repostera y desea casa de moralidad. Tiene referencias. Teléfono M-2879.

COCINERA ESPAÑOLA MEDIANA edad, sala, desea solo cocinar a corta familia. tiene años de práctica y referencias. Es limpia, económica y sale a playas o repartos. No menos de quince pesos. Teléfono FO-4093.

SE OFRECE BUEN COCINERO REpostero chino joven cocina muy bien a la criolla, española y americana, desea casa de comercio o particular, bien limpio con buenas referencias. Informan Telf. A-9600.

SE OFRECE UNA ESPAÑOLA DE cocinera sabe de repostería, tiene referencias y no duerme en la colocación. lo mismo para establecimiento. Telf. M-7607.

SE DESEA COLOCAR UNA SEÑORA española, sabe cocinar y algo de repostería, manejadora o criada de manos, sabe afuera. tiene buenas referencias. Telf. A5-5821.

SE DESEA COLOCAR UNA ESPAñola de cocinera y repostera con buenas recomendaciones. Telf. X-2368

SE DESEA COLOCAR UNA SEÑORA española de cocinera. Sabe toda clase de cocina, hace postre. Tiene buenas referencias. Es sola, no saca comida. Va afuera. Telf. F1-7891. 5a. No. 605 entre 4 y 6 Vedado.

COCINERA ESPAÑOLA SE COLOCA para cocinar No duerme en la colocación. U-7020.

SE OFRECE DE COCINERO, CRIADO u trabajo de campo, una excelente persona sin pretensiones, lo mismo hace una cosa que otra; tiene referencias y es consciente. F-3141.

SE OFRECE UNA COCINERA CON buena sazón para ayudar solo o cocinar y limpiar o ayudar; tiene buenas referencias, sale a los repartos y duerme en la colocación o fuera según trato. Teléfono M-1149.

DESEA COLOCARSE UNA ESPAÑOla de mediana edad, para la cocina solamente; sabe repostería; tiene recomendaciones, desea casa seria. No le importa dormir en la colocación. Teléfono F-2523.

SE DESEA COLOCAR UNA JOVEN de color para cocinar o limpiar. Informan al Teléfono A-9775.

DESEA COLOCARSE COCINERA REpostera, solo cocina; tiene referencias, duerme fuera, trabajó en buenas casas. hace plaza. Teléfono X-2375.

DESEA COLOCARSE UNA MUCHAcha de color para cocinar limpiar a corta familia; sueldo de 12 a 15 pesos; tiene referencias. Teléf. F-6566.

COCINERA REPOSTERA AMERICAna, de color, se ofrece; cocina a la criolla, americana, francesa y brasileña. Informan; Teléfono M-4209.

SE DESEA COLOCAR UNA JOVEN de color para cocinar y pequeña limpieza, duerme pero prefiere fuera; llamen al Teléfono M-4847, preguntar por Ana.

SE OFRECE JOVEN ESPAÑOL, maestro cocinero y repostero cocina a la inglesa y francesa española y criolla es limpio y formal tiene referencias de las casa que ha trabajado. Telf A5-1762

SE DESEA COLOCAR UNA ESPAÑOla de mediana edad para cocinar y limpiar para corta familia teléfono: M-4797. Información: Galiano esquina a Zanja.

SE DESEA COLOCAR UNA MUCHAcha para cocinar o para limpiar menos de 12 pesos no trabaja, teléfono F-6033

GRAN COCINERO FINO, ASIATICO desea colocarse casa particular, muy práctico criolla, española y francesa, hace dulces variados, limpio y formal, tiene muy buenas referencias. Telf. M-4751.

SE OFRECE UNA COCINERA CON buena referencias y limpiar a corta familia criado de mano, manejadora o por horas. Informes F-3019.

SE OFRECE UNA BUENA COCINEra para cocinar solo o para cocinar y limpiar. Es limpia y trabajadora. Informan A-6858.

SE OFRECE COCINERA CON BUEna sazón para cocinar sólo o cocinar y ayudar, tiene referencias, sale a los repartos y duerme en la colocación o fuera según trato. Informan Teléfono F-2524.

DESEA COLOCARSE SEÑORA ESpañola mediana edad cocinera conoce algo repostería tiene recomendaciones no importa dormir fuera, teléfono F-6115

SE DESEA COLOCAR UNA BUENA cocinera repostera también cocina y limpia a corta familia F-3164

MAESTRO COCINERO DE ALTA cocina clásica y casera se ofrece para casa particular, Dirección Oquendo 873 entre Desagüe y Oquendo.

AN ENGLISH COLOURED GIRL seek employment with American family such as for a good or general service had good reference please call at Phone U-2855

SE DESEA COLOCAR SEÑORA ESpañola de mediana edad para cocinar corta familia, cocina a la criolla y la española buena sazón duerme en la colocación, tiene buenas referencias I-7267

DESEA COLOCARSE UN MAESTRO cocinero y repostero, de color, en casa particular, prefiere familias prominente, y de buen gusto, tiene referencias, llamar al Telf F-5355 por José

SE DESEA COLOCAR UN JOVEN inglés cocinero y repostero que cocina a la criolla y a la americana y tiene buenas referencias de la familia conocida, no le importa ir al campo. F1-6193

SE DESEA COLOCAR UN COCINEro de color con referencias. Telf. X-1770

SENORA

Nosotros haremos lo posible por mandarle o conseguirle la persona o clase de servidumbre que usted necesita, llamándonos a los teléfonos M-6961 M-6962 U-6337. Abierto todos los días.

120 MANEJADORAS

SE DESEA COLOCAR INGLESA JOven para manejar niño es cariñosa con buenas referencias, sabe cumplir con su deber. San Lázaro 51 habitación No. 6.

SE OFRECE SEÑORA DE COLOR, cuidar niño su casa ofrécese muchacha de color limpiar por horas de 8 a 12. Chacón 110 pregunte por Hortensia.

SRA. DE MEDIANA EDAD DESEA colocarse para manejar niños de meses o acompañar una señora sola. No le importa ir al campo. Teléfono F-3346.

ESPAÑOLA DESEA COLOCARSE DE manejadora es cariñosa con los niños. Prefiere niños de meses o recién nacidos, sabe esterilizar y cumplir con su deber, es persona seria y formal tiene muy buenas referencias de donde ha trabajado, sale a los repartos. sueldo no menos de 25 pesos. Teléfono A-9427.

SE OFRECE UNA JOVEN DEL CAMpo para manejadora, criada de mano o los quehaceres de un matrimonio. Tiene referencias A-9901.

SE OFRECEN

120 MANEJADORAS

DE MANEJADORA O CRIADA DEsea colocarse joven blanca extranjera. habla español e inglés. Teléfono U-2915.

SE OFRECE UNA BUENA MANEjadora con referencias y salud, domina a la perfección el inglés; va a donde la soliciten y es consciente; referencias. F-3141—M-7375.

SRA. ESPAÑOLA, MEDIANA EDAD desea colocarse de manejadora o de criada de mano y entiende bastante de cocina, no menos de $15. Informes llame al Teléfono A-6413.

SRA. INGLESA DESEA COLOCARSE de manejadora o criada de cuarto; referencias las que exijan: Especial cuidado en niños. Teléfono F-3454.

SE DESEA COLOCAR UNA MUCHAcha joven blanca del campo, para manejar niño de uno o dos años. Tiene experiencia. Telf A-8651

SE OFRECE JOVEN CUBANA PARA manejadora, tiene referencias. Duerme colocación. Teléfono X-2298.

SE OFRECE UNA MANEJADORA práctica y cariñosa con los niños, tengo buenas referencias, salgo a los repartos. Alguna finca o playa, 23, 407, esquina J. F-2524, en caso de interrupción M-1149.

124 LAVANDERAS-LAVANDEROS

SE OFRECE UNA BUENA LAVANdera de color joven, lava en la casa o fuera. También se coloca por horas y tiene referencias. Informes Teléfono F-3019.

UNA LAVANDERA ESPAÑOLA DEsea encontrar ropa para lavar en su casa o afuera. Tiene referencias. Informan al F-6454.

LAVANDERA DE COLOR SOLICITA casa para lavar ropa fina en la misma una cocinera repostera para el Vedado o los repartos; para informes de 10 en adelante Telf F-2891

125 CHOFERES

CHOFER ESPAÑOL, JOVEN, DESEA colocarse particular o del comercio. buenas referencias de familias conocidas. Teléfono FO-2904.

CHOFFER ESPAÑOL JOVEN DESEA colocarse en casa particular, es práctico en el oficio. No tiene pretensiones. No le importa salir al campo o al extranjero. Telf. U-2915.

SE OFRECE CHOFER ESPAÑOL joven, mecánico, para casa particular con 18 años de experiencia sin accidente, manejo toda clase máquina; soy honrado, también para jardinero; referencias de 8 años de casa conocida; salgo cualquier lugar. M-1149.

DESEA COLOCARSE UN CHOFFER español con referencias. Teléfono M-4815

CHOFER COMPETENTE SE OFRECE para trabajar en casa particular con referencias de casas conocidas donde ha trabajado; es portero y duerme en la colocación o no. Informan Teléfono FO-2626.

SE OFRECE UN JOVEN PARA chofer particular, sabe cumplir con su deber, entiende de mecánica y de electricidad. F-4005.

SE OFRECE UN CHOFER ESPAÑOL con más de 10 años de experiencia para manejar automóvil en casa particular o camión de casa de comercio. Tiene referencias. Informes U-2688 Alfredo.

SE DESEA COLOCAR UN CHOFER y entiende de jardinero. No tiene pretensiones. Tiene referencias. Informes preguntar por Evelio Vázquez. San Lázaro 807 Telf. U-1777.

CHOFER BUENOS INFORMES SE coloca, sin pretensiones, maneja muy bien toda clase máquinas, soltero, va al campo o repartos FO-2742.

AVISO IMPORTANTE

Si usted tiene automóvil y aprecia su vida, hágase de un chofer serio y competente, solicitándolo a la Sociedad de Beneficencia. «Motor Club de Cuba», C Nro. 160 Vedado teléfono F-5315.

SE DESEA COLOCAR UN JOVEN de color para choffer para casa particular o para comercio, es honrado ylimpio y tiene buenas referencias. Telf U-6843

CHOFER ESPAÑOL CON MUCHA experiencia y recomendado por las casas donde trabajó, desea colocarse en casa particular. Telf. U-6946.

SE OFRECE CHOFFER INGLES DE color. También sirve la mesa. Telf. F1-8081 Jaime

126 JARDINEROS

DESEA COLOCARSE JARDINERO japonés tiene experiencia y técnico con referencias Telf A-9814

SE DESEA COLOCAR JARDINERO español de mediana edad teleófono: A-4098 tiene referencias.

SE DESEA COLOCAR UN JARDINEro, tiene referencias, va al campo Informes San Lázaro 807 Teléfono U-1777.

129 OFICINISTAS

SE OFRECE UN JOVEN DE COLOR mecanógrafo para trabajar en Oficina o casa de comercio, o también para cuidar o limpiar oficina. Informa Manuel Oviedo. Calle J No. 107, Vedado.

SOLICITA EMPLEO EN OFICINA, señorita joven de esmerada educación con experiencia de oficina amplias referencias Escribir M. C. Clasificados DIARIO DE LA MARINA.

DESEA COLOCARSE UNA JOVEN mecanógrafa y taquígrafa sabe inglés. Informes Empresa Nro 54 apartamento 6 entre Paniagua y Centra, Reparto Las Cañas Cerro, Habana.

SE OFRECE POR HORAS O MODICA iguala experto Tenedor de Libros con gran práctica y conocimientos de las Leyes Fiscales y Sociales: Sr. Isach, Muralla 164 altos, Habana.

CONTADOR AUDITOR INGLES ESpañol recientemente llegado del Norte, cubano 35 años desea empleo en firma comercial o industrial. En cualquier parte de la República. Referencias a satisfacción. Félix Gonzalez Industria 166 A-8324

PARA TRABAJAR EN LABORATOrio o cosa análoga se ofrece una señora joven práctica y con conocimientos suficientes para desempeñar su trabajo. Informes al Telf. M-7915 No tiene grandes pretensiones.

SEÑORITA TAQUIGRAFA MECAnógrafa, con buena letra contabilidad y ortografía desea trabajar oficina o cosa análoga, referencias y sin pretensiones. Teresa U-2149.

131 OFERTAS VARIAS

SEÑORA CUBANA DE MEDIANA edad desea colocarse de dama de compañía, enfermera, criada de casa pequeña o cosa análoga, tiene deseos de trabajar en casa respetable y tiene referencias. Telf. A-0862.

SE OFRECE EXCELENTE COCINEra con muy buenas referencias tiene muy buena sazón y sabe variar los platos, no tiene inconveniente en salir a los repartos, playa o finca. Telf F-3141

SE OFRECE QUIMICO INDUSTRIAL con experiencia. Desea conección con fabricante de productos farmacéuticos cubanos donde su capacidad y experiencia pueda tener cabida. Greenbaum 11, Vandewater Street. New York N. Y. U. S. A.

FARMACEUTICO: SE OFRECE PAra el interior de la isla, puede trasladarse. Dr Armando Boitel, San Ignacio Jovellanos.

SE OFRECCE JOVEN DEPENDIENte de Farmacia con experiencia en su giro, para la ciudad o campo. Buenas referencias. Informe: San Leonardo 107. Teléfono I-4544.

SEÑORA ESPAÑOLA DE MEDIANA edad se ofrece para niños, ancianos o enfermos crónicos; sabe inyectad coser etc. Asilo San Vicente I-5006.

AFICIONADO A LA PINTURA SE ofrece como agente de anuncios o para dirigir propagandas. M-4712.

M.E.C.D. 2016

DESDE WASHINGTON

Sobre la invención del dinero

(Especial para el DIARIO DE LA MARINA)

¿Por qué se inventó el dinero? A juicio de una reconocida autoridad en la materia, autor de un interesante estudio sobre la economía nacional y el sistema bancario de los Estados Unidos, que acaba de ser publicado en Washington por acuerdo del Senado, el dinero fué inventado como una medida de valor, a fin de facilitar a la gente el intercambio de todo lo que quisiese comprar y vender, bien se tratase de servicios, mercaderías o propiedades.

En los primeros días de la civilización—y en esta crónica sigo casi al pie de la letra la exposición de la mencionada autoridad—los hombres se veían compelidos a usar el trueque o permuta, a cambiar una vaca por tantas ovejas o carneros, a dar un arco y tantas flechas por una piel de venado. En tales condiciones, existía poco o ningún incentivo para manufacturar las cosas que la gente deseaba en cantidad. Tampoco existía incentivo para traficar. No había fábricas y no se conocía la necesidad de buenos medios de transporte para embarcar las mercaderías de un punto a otro.

Muchos siglos ha, el oro y la plata se empleaban como un medio de intercambio, a causa de que eran universalmente deseados por su belleza, su resistencia a la corrosión y el ser muy compactos y maleables. Se deseaban para ornamentos principalmente. Por consiguiente, vinieron a usarse como un medio de intercambio y una medida de valor.

Sin dinero, un agricultor que trajese a la ciudad sus vegetales, frutas, huevos, pollos, leche, mantequilla, etc., no podía, mediante el trueque o permuta, ir de tienda en tienda y comprar zapatos y medias, camisas y otras prendas de vestir, para canjear artículo por artículo. Erale necesario convertir primero los productos de la tierra o de su industria en dinero, y una vez hecho esto, adquirir en las tiendas con el dinero las cosas que deseaba. Necesitaba dinero también para el pago del médico o del dentista.

Así, pues, el dinero fué inventado como un común denominador de productos y servicios destinados a la venta. Vino a ser una medida de valor y se empleó como un medio de intercambio. Asimismo, puesto que el dinero podía ser empleado en cualquier tiempo, se convirtió en un medio de almacenar un valor que podía usarse instantáneamente para comprar cualquier cosa deseada. De esta manera, el dinero se usó con tres distintos propósitos: Como una medida de valor, como un medio de intercambio, y como un medio de ahorrar o de guardar para el día en que fuese necesario.

Por supuesto, cuando quedó inventado, el dinero, fué susceptible de dividirse en porciones pequeñas, bien fuese de oro o de plata.

Todo el dinero moderno puede dividirse también en partes o unidades pequeñas. El de los Estados Unidos, por ejemplo, uno de los más extensamente usados en el mundo, cuenta con una unidad, el dólar, que es divisible en décimos de dólar, en centésimos de dólar y en milésimos de dólar. Estas pequeñas subdivisiones facilitan la suma y la resta, y el llevar las cuentas. Una de las razones importantes para la invención del dinero fué la de facilitar a la gente la manera de llevar la cuenta de lo que debían unas personas a otras con exactitud, de manera que el pago pudiera hacerse con toda precisión y certeza.

La unidad monetaria americana fué establecida en los Estados Unidos por ley de 5 de abril de 1792, firmada por el presidente Jorge Washington. Desde entonces, el dólar ha sido la unidad monetaria usada en la gran República vecina, en lugar de todas las demás formas de dinero. La unidad monetaria de Cuba, el peso, fué establecida por una ley votada por el Congreso y sancionada por el presidente Mario G. Menocal, siendo secretario de Hacienda el doctor Leopoldo Cancio.

¿Por qué dedico esta crónica a estas sumarias nociones sobre la invención del dinero? Sencillamente porque la actualidad monetaria en Cuba me ha llevado a interesarme en el conocimiento de estas cosas. El público, el gran público, tan profano como yo en estos asuntos, tiene, sin duda, el mismo interés que yo en saber algo acerca de tales cuestiones.

Me parece que sirvo su curiosidad trasmitiéndole, con tanta sencillez y claridad como me es posible, las nociones elementales que voy adquiriendo sobre dicha materia.

Puede que estas nociones parezcan demasiado elementales. Es posible que sea así. Sin embargo, el hecho de que el estudio de donde las tomo ha sido escrito por una de las grandes autoridades en cuestiones de bancos y de moneda, Mr. Robert L. Owen, ex presidente de la Comisión de Banca y de Papel Moneda del Senado de los Estados Unidos, e impreso por acuerdo de este alto cuerpo, me tranquiliza. Es preferible conocer algunas nociones elementales bien fundadas y básicas, que «aturrullarse» la cabeza con alambicadas y confusas teorías, muy sabias y muy eruditas si se quiere, pero difíciles de entender y de asimilar.

Continuaré, pues, paralelamente, mi doble labor de aprendizaje y de divulgación. El lector y yo iremos mano a mano en el asunto, si no es que la plata se pone en breve a la par y pasa la **actualidad monetaria.**

En la Habana, 29 de julio de 1939.

DIPLOMATICUS.

CINCUENTA Y CINCO MIL OBREROS FERROVIARIOS INGLESES, PERTENECIENTES A CUATRO SISTEMAS PRINCIPALES HAN FORMULADO LA AMENAZA DE HUELGA

LAS GRANDES MANIOBRAS ITALIANAS COMENZARON A LAS 12 EN PUNTO DE LA NOCHE, CON EXCEPCIONAL MAGNITUD

El general Bastico, uno de los más jóvenes, que peleó en la guerra de España, dirigirá estas operaciones

Las maniobras durarán ocho días. El supuesto enemigo ha de descender por los Alpes con Turín y Po como objetivos, logrando romper la defensa y penetrar hasta el Piamonte

ROMA, agosto 1. (Havas). — Las grandes maniobras del ejército italiano comenzarán esta noche, a las doce en punto. Tendrán una amplitud excepcional. El general Ettore Bastico, que dirigirá las operaciones, es uno de los jefes más jóvenes del ejército italiano, habiéndose distinguido en el curso de la guerra civil de España. La crítica de todos los ejercicios será realizada por los generales Alberto Pariani y Guiseppe Valle, subsecretario de la Guerra y del Aire, respectivamente. Presenciarán todo el desarrollo de los «supuestos estratégicos» los mariscales Badoglio y Balbo, así como los jefes de los Estados Mayores y de los ejércitos alemán y húngaro y los de las misiones militares de España y Hungría.

Todo el Norte de Italia, principalmente el valle del Po, desde hace dos días parece estar en tiempos de guerra. Las vías de comunicación están congestionadas por los trenes y camiones y los convoyes de artillería y de carros de asalto, así como por las columnas de infantería y caballería que convergen sobre sus acantonamientos provisionales, en las diferentes zonas del valle del Po.

Desarrollo de las maniobras

El tema general de las operaciones, que se desarrollarán durante ocho días, es el siguiente: el adversario desciende por los desfiladeros de los Alpes, con Turín y la región del Pó como objetivos. Consigue dispersar los contingentes de cobertura y penetra en el Piamonte por los desfiladeros de Lautaret y Granero. La segunda fase de la maniobra comienza entonces, con la intervención del ejército del Pó, de tipo nuevo, pues lo integran tres cuerpos de ejército, motorizados. Uno de ellos es un cuerpo de ejército ligero y rápido; otro un cuerpo de ejército blindado; y otro un cuerpo de ejército llevado en automóviles y seguido por numerosas unidades de infantería ,entre las cuales habrá treinta batallones de camisas negras.

Este ejército progresa hacia los Alpes, y se bate con el «enemigo» en la línea Asti-Casale, de setenta kilómetros de extensión, mientras que en una profundidad de varios centenares de kilómetros, y listas para intervenir en la batalla, bien al Norte, bien al Sur del río Po, nuevas unidades avanzan a lo largo de la corriente, también en dirección a los Alpes.

La tercera fase de las maniobras consistirá en la explotación del éxito obtenido, con la subida de la cordillera, el paso de los desfiladeros y el avance hacia el Oeste.

Alrededor de 150 mil hombres participarán en las operaciones, y se calcula que por lo menos ocho mil motores estarán funcionando durante los ocho días de los ejercicios, permitiendo al Estado Mayor estudiar a fondo la táctica de empleo en masa de grandes unidades mecanizadas. La aviación jugará un papel de primer órden.

Cruzan los llanos de Lombardía las fuerzas mecanizadas italianas para tomar parte en las maniobras

MILAN, agosto 1. (AP.) —Largas líneas de camiones pintados de un color gris verdoso, cargados de tropas y efectos, rodaron hoy juntamente con las baterías de artillería, tanques, ambulancias, motocicletas y bicicletas del ejército por los llanos de Lombardía preparándose para las maniobras que realizará el ejército ituluano cerca de la frontera francesa.

La fase culminante de estas maniobras, un contrataque contra una invasión simulada desde Francia comenzará al amanecer del día 3 de este mes y participarán en la operación más de 50,000 soldados que cubrirán un área de 8,800 millas cuadradas.

Durante las próximas 36 horas el vasto y complicado mecanismo del ejército del Po, recientemente creado, se concentrará en posiciones desde las cuales avanzará «el enemigo.»

El estado mayor general del ejército defensor se establecerá en dos hoteles de Milán. El general Alberto Pariani, jefe de estado mayor del ejército y subsecretario de la Guerra, llegó hoy para supervisar los preparativos.

Las maniobras estarán directamen bajo el mando del general Ettore Bastico, veterano de la guerra civil española.

Han llegado a Milán misiones militares de Alemania, España y Hungría. Los únicos periodistas que podrán presenciar las maniobras son los alemanes, húngaros, españoles y japoneses.

2.500 KILOMETROS POR DIA

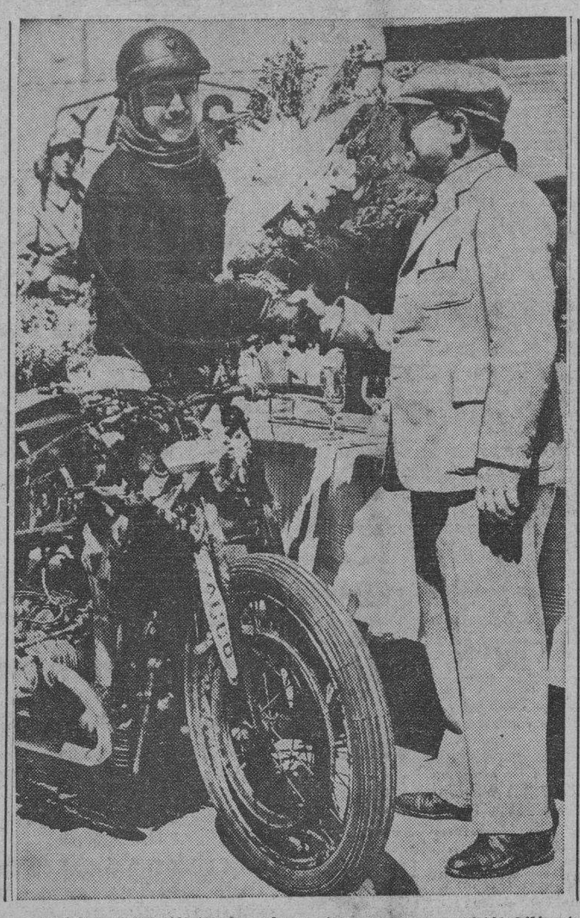

Los motociclistas del ejército francés, en turnos, recorren 50.000 kilómetros en 457 horas, 7 minutos, 24 segundos. Aquí aparece el Comandante de Gasquet al llegar a Monthlery, en la última etapa de la prueba, que ha establecido un nuevo record mundial de velocidad.

Los protestantes piden aumento de salarios, más días festivos y que se les pague extra por los domingos

El Gobierno de Bombay ha decretado el toque de queda a las diez durante dos semanas con el objeto de poner coto a la ola de violencias y motines desencadenada en el país

LONDRES, agosto 1. ((AP.)—Los obreros ferroviarios, en número de 55,000 pertenecientes a cautro sistemas principales, han amenazado con la huelga y la fecha se decidirá dentro de uno o dos días por la unión de maquinistas y fogoneros.

Los obreros piden aumento de salarios, más días festivos y que se les pague extra los domingos.

Los principales sistemas afectados son el Sur, Great Western, London and North Eastern y London, Midland ans Scotland. Esta noche no habían contestado a la decisión de sus empleados.

El Gobierno de Bombay ha establecido la queda para impedir los actos de violencia

BOMBAY, agosto 1. (AP.)—El gobierno de Bombay impuso a las diez de la noche de hoy el toque de queda durante catorce días con el fin de abatir la ola de violencias que ha seguido a los motines de hoy donde 55 personas resultaron heridas con motivo de la lucha que se ha entablado con motivo de la nueva ley prohibicionista.

Los muslimes celebraron una manifestación y apedrearon a los transeúntes hinrúes quienes, como partidarios de Mahatma Gandi, han apoyado la ley seca, primera que se impone a una comunidad importante desde que los Estados Unidos la abrogaron.

Los muslimes, aunque abstemios por religión, están dirigidos por los «parsis» que son los que controlan casi todo el comercio de licores de la ciudad y temen que la pérdida de los ingresos que tiene actualmente el ayuntamiento por la bebida obligara al aumento de las contribuciones.

La policía intervino con sus porras, pero viendo que no daba resultado apelaron a sus revólvers e hicieron fuego contra las multitudes. Seis personas han resultado heridas de balas y las restantes de lesiones y heridas que les fueron causadas por los palos de los policías o al caerse o recibir alguna pedrada.

Entre los heridos hay 21 policías rurales que se ofrecieron voluntariamente a imponer la ley, y seis policías regulares.

Se han prohibido grupos de más de cinco personas en el área de la ciudad.

Tres periódicos muslimes y dos «parsis» han recibido la orden de no publicar nada absolutamente sobre los sucesos de hoy como lo que ocurra en los dos meses próximos. Trátase, según los ingleses, de impedir que se inflame a la opinión pública.

Medio millón de ciudadanos de muchas religiones invadieron las calles de Bombay durante el día, bloqueando el tráfico en el primer día de vigencia de la ley seca.

El gobierno inglés dicta nuevas deportaciones contra miembros del ejército republicano irlandés

LONDRES, agosto 1. (AP.)—Seis deportaciones se firmaron hoy contra miembros del ejército republicano irlandés—entre ellas la de una muchacha de 19 años—y Sir Walter Monckton, conocido abogado y amigo del Duque de Windsor, ha sido designado para que examine las objeciones a las órdenes de deportación.

Sangriento combate entre ingleses y árabes, en Palestina

JERUSALEN, Palestina, agosto 1. (Havas).—Nueve bandidos árabes fueron muertos y uno herido, además de ser capturado otro, como consecuencia de un combate sostenido esta tarde entre una veintena de aquéllos y un destacamento del regimiento de Worcestershire, al Sur de Hebron. Los supervivientes huyeron, abandonando seis fusiles y 73 cartuchos.

DESCARGA SOBRE LA ZONA JAPONESA DE KOBE UN HURACAN MUY INTENSO

TOKIO, agosto 1ro. (Havas). — Un violentísimo huracán, acompañado de lluvias torrenciales, descargó esta tarde sobre el Distrito de Kobe. Más de tres mil casas quedaron inundadas. El servicio ferroviario quedó prácticamente paralizado, y todos los servicios eléctricos estuvieron interrumpidos durante cierto tiempo.

Según los observatorios meteorológicos, en el intervalo de dos horas cayeron más de diez metros de lluvia. A las seis de la tarde se pudo reanudar los diferentes servicios cortados por la tormenta.

UN COMITE PARLAMENTARIO DE BULGARIA HA SALIDO ANOCHE RUMBO A MOSCU

SOFIA, Bulgaria, agosto 1ro. (Havas).—Veintidós diputados búlgaros bajo la dirección del vicepresidente de la Cámara, Ivan Marjov, salieron esta noche en dirección a Moscú, donde permanecerán unos veinte días, estudiando las posibilidades de restablecer las relaciones económicas entre Rusia y Bulgaria. Algunos periódicos de Sofía dicen que sería ventajoso llegar a un acuerdo sobre ese punto.

SE ENTABLARAN NEGOCIACIONES ENTRE ESTADOS UNIDOS Y BELGICA PARA REVISAR EL TRATADO COMERCIAL DE 1935

ANTES DE SALIR DE ROMA, EL AVIADOR CANGA ENVIO UNA CARTA A BENAVIDES

LIMA, agosto 1ro. (AP).—El comandante Pedro Canga y las clases José Icaza y Luis Villanueva cablegrafiaron anoche al Presidente Benavides, desde Roma, antes de partir para el Perú, diciéndole:

«Antes de partir le enviamos este mensaje de agradecimiento por el fervor patriótico con que usted nos ha estimulado, ayudándonos en la empresa que hoy iniciamos.

«No ignoramos los peligros que existen, pero confiando, con fe ciega, que Dios nos guíe y nos acompañe, nos lanzamos al espacio.

«Si encontramos la muerte habremos cumplido así con el sagrado deber de dar nuestras vidas por la patria aun en tiempo de paz.»

El Senado norteamericano dió ayer su aprobación a media docena de leyes sobre patentes industriales

El Presidente Mr. Roosevelt tiene esperanzas de que se concedan otros cien mil pesos a la Comisión que está investigando las libertades civiles, para acabar su obra

BRUSELAS, Agosto 1o. (AP.)—El periódico «Libre Belgique» dice hoy que las negociaciones para la revisión del tratado comercial de 1935 con los Estados Unidos comenzarán la semana próxima.

Agrega que las negociaciones no están relacionadas con el canje de materia prima y, por tanto, no se intentará nada parecido al convenio efectuado recientemente entre los Estados Unidos y la Gran Bretaña.

Bélgica espera obtener parte del comercio que antes iba a Checoeslovaquia.

Roosevelt cree que se darán a la Comisión de Libertades civiles del Senado los 100,000 pesos que necesita

WASHINGTON, Agosto 1 (AP.)—El Presidente Roosevelt expresó hoy la esperanza de que la Comisión investigadora de las libertades civiles del Senado recibirá otros $100,000 para completar sus trabajos.

El Presidente La Follette solicitó $50,000 en la última sesión creyendo que bastarían, pero en vista de que se han encontrado nuevas pruebas los miembros de la comisión creen que se necesitarán otros $50,000 para terminar la labor.

El Senado aprueba media docena de patentes industriales

WASHINGTON, Agosto 1 (AP.)—El Senado aprobó hoy media docena de proyectos de ley que contienen las recomendaciones hechas por la Comisión del Monopolio federal.

Cinco de los proyectos proceden de la Cámara de Representantes y se enviarán, por tanto, a la firma del Presidente. Son ellos:

El que reduce de dos años a un año el plazo dentro del cual deberá un inventor hacer uso públicamente de su invención antes de solicitar la patente.

El que reduce el número de vistas para conocer de las solicitudes de patentes de invención.

El que suprime las solicitudes de renovación de las patentes.

El que concede autorización a la Comisión de Patentes para pedir a un solicitante que responda a una acción oficial dentro de un plazo menor del de seis meses que fijaba la ley.

El que reduce el período dentro del cual deberán hacerse las peticiones de prioridad.

GAYDA LLAMA LA ATENCION DE LOS PAISES BALKANICOS, RESPECTO A SU ACTUACION

ROMA, agosto 1. (AP).— Virginio Gayda, periodista autorizado, dió hoy un aviso a los países balkánicos, especialmente a Rumanía y a Grecia, para que se abstengan de adoptar ninguna política contra Italia y contra Alemania.

«Italia, que ha llegado a ser ahora la potencia balkánica más grande, sigue con atención y claridad de juicio los acontecimientos en los balkanes, deseosa de contrastar intereses, y de llegar a revisiones que aseguren la mayor justicia y la paz más estable», dijo.

«Italia reconoce las dificultades en que la política inglesa y francesa ha colocado a algunos países balkánicos. Pero es bueno que ellos, enemigos de Italia, actúen a tiempo con hechos y no con palabras, no con declaraciones, sino con algo concreto».

Rusia va a lanzar un empréstito de mil ciento treinta y cuatro millones de pesos para el 3er. plan quinquenal

La agencia oficial de noticias rusa dice que adolece de muchas lagunas la definición hecha por la Gran Bretaña de la agresión indirecta. Inauguran una exposición agrícola

MOSCU, agosto 1. (AP).—La flotación de un empréstito de 6,000 millones de rublos, nominalmente $1,134 millones, para la industrialización y defensa se anunció hoy por el gobierno soviético.

El empréstito se amortizará en veinte años y devengará el cuatro por ciento de interés.

Para los compradores que renuncien a los intereses habrá premios de una lotería especial.

El empréstito ayuda a financiar la industrialización y defensa del segundo año del tercer plan quinquenal.

Como las denominaciones de los bonos serán de 10 a 500 rublos se espera que todos los ciudadanos puedan participar.

Nuevo empréstito en la Rusia Soviética para continuar el tercer plan quinquenal

MOSCU, agosto 1. (Transocean).—La Unión de los Soviets, emitió hoy martes un nuevo empréstito interior que según comunicó el Comisario de Hacienda, Swerow, por radio, denominase «empréstito nacional del tercer plan quinquenal, emisión del segundo año».

El Comisario dijo en su discurso estar convencido de que el pueblo acogería el empréstito con el mismo entusiasmo que las emisiones anteriores.

La agencia Tass, dice que la definición británica de la agresión indirecta tiene muchas lagunas

MOSCU, agosto 1. (AP).—La agencia oficial de noticias Tass, dice esta noche que la fórmula británica definiendo la «agresión indirecta» en el proyectado pacto de mutua ayuda anglo-franco-ruso, deja lagunas a los que pudieran ser agresores en su día.

En un comunicado declara la agencia que las manifestaciones hechas por R. A. Butler, Subsecretario parlamentario para las Relaciones Exteriores ante el Parlamento inglés, en la sesión de ayer, han «desfigurado» la actitud del gobierno soviético.

«En realidad la diferencia no se refiere a la limitación o no limitación de la independencia de los estados del Báltico, porque las dos partes garantizan su independencia, sino que la diferencia está en que no debe quedar ninguna laguna en la fórmula de la agresión indirecta a los agresores que intentasen atacar a los estados bálticos.

«Una de las razones para la demora en las negociacione es que la fórmula inglesa deja tales lagunas».

El comunicado de la agencia Tass, dice que si Butler, ha querido decir lo que realmente dijo en la Cámara de los Comunes desfiguró la actitud del gobierno soviético.

Inaugurada la Exposición Agrícola Soviética por Molotoff

MOSCU, Rusia, agosto 1. (Havas).—Vyacheslaff Molotoff, en su calidad de presidente del Consejo de Comisarios del Pueblo, inauguró hoy la Exposición Agrícola Soviética, en Ostankino, cerca de Moscú. Le acompañaron en el acto la mayoría de los miembros del Gobierno. Entre los representantes diplomáticos presentes estaban el embajador de Inglaterra, Sir William Seeds, y el enviado especial para las negociaciones del pacto de ayuda mutua, Sir William Strang.

En el discurso que pronunció, Molotoff exaltó el progreso de la agricultura rusa, manifestando especialmente que la cosecha de trigo de este año será, en toda la nación, de unos siete mil millones de «ponds» (unidad rusa para áridos), es decir, de unos 112 millones de toneladas, y por consiguiente igual a la 1937.

La Exposición, en conjunto, es un espectáculo notable. Sus organizadores le dieron un emplazamiento maravilloso. Cada una de las repúblicas que forman la URSS, tiene pabellón propio, cuya arquitectura refleja el carácter étnico de la región. Una estatua de Stalin, en granito rosa, ha sido situada en el lugar más alto.

ROBARON GRABADOS DE UN GRAN VALOR EN PRAGA, EN UNA COLECCION PRIVADA

PRAGA, Bohemia, agosto 1. (Havas).—Trece grabados de Van Dyck, Alberto Durero y Cranach, que representan un valor de varios millones de francos, desaparecieron hoy de una colección privada, de Praga. La investigación iniciada inmediatamente, no había dado hasta hoy por la noche el menor resultado.

Los obispos italos serán directores de la Acción Católica

El Cardenal Gasparri ha sido nombrado Arzobispo de San Paulo, en el Brasil

ROMA, agosto 1ro. (Havas).—La comisión de cardenales designada para la alta dirección de Acción Católica Italiana, ha introducido en el status de la institución importantes modificaciones, la principal de las cuales tiene la finalidad de hacer asumir personalmente a los obispos, la dirección de Acción Católica en sus respectivas diócesis. La decisión, tomada después de la sustitución de la antigua comisión por la actual, poniendo en manos de un grupo de príncipes de la Iglesia la orientación laica de Acción Católica, es interpretada en los círculos fascistas como la confirmación de la voluntad del Papa Pío XII, de eliminar todo motivo de fricción entre el pontificado y el régimen.

Mons. Gasparri nombrado Arzobispo de Sao Paolo, Brasil

CASTELGANDOLFO, agosto 1ro. (Transocean).—Hoy, martes, el Sumo Pontífice recibió en su residencia veraniega al Cardenal Massimo Messini. Al mismo tiempo S. S. el Papa ha afectado al Obispo italiano de Barca, Monseñor Giuseppe Gasparri, de la basílica de Sao Paolo, Brasil, nombrándole Arzobispo de dicha diócesis.

La fecha de la Encíclica Papal

ROMA, agosto 1ro. (Transocean).—No se sabe todavía con seguridad la fecha en que se hará pública a primera encíclica de Pío XII. Hasta ahora habíase creído en los círculos vaticanos que la encíclica aparecera a mediados de agosto, pero según las últimas noticias la publicación no tendrá lugar antes de la vuelta de S. S. el Papa al Vaticano, es decir, hacia comienzos de Otoño. Los círculos del Vaticano no dudan en atribuir una gran significación a esta primera encíclica, tanto en su aspecto dogmático como por las repercusiones que tendrá en la política internacional dado su carácter programático

En general se cree que la encíclica será de una gran extensión y contendrá la base de la política internacional preconizada por el nuevo Pontífice, desde su elevación al trono de San Pedro.

EL PAPA CONFERENCIA CON EL SECRETARIO DE ESTADO DE LA STA. SEDE

CIUDAD VATICANA, agosto 1. —(Havas).—El Papa Pío XII recibió hoy en Castel Gandolfo al cardenal Maglione, secretario de Estado de la Santa Sede, con el que sostuvo larga conferencia.

La última «fortaleza flotante» del Ejército americano realizó magnífico vuelo transcontinental

NUEVA YORK, agosto 1. (AP).—Cuatro aviadores del ejército realizarán una competencia bajo una temperatura de trece grados Fahrenheit bajo cero, y el capitán Leonard R. Harman, co-piloto de la nueva «fortaleza flotante» que aterrizó en Floyd Field, después de cruzar el continente en vuelo sin escalas desde Burbank, California, en 19 horas 14 minutos y 30 segundos, dijo que llevaban pesados abrigos, pero que a pesar de todo sentían mucho frío».

El doctor James H. Kimball, meteorólogo de esta ciudad, explicó por qué las tormentas de nieve de la substratósfera jamás llegan a la tierra en el verano.

«El aire más bajo es tan caliente y seco que absorbe la humedad inmediatamente. Tendría que haber enormes cantidades durante mucho tiempo para que llegase la nieve a tierra» dijo.

El gigantesco aparato con cuatro motores Wright Cyclone de mil caballos de fuerza y con tanque de 2,500 galones de gasolina, desarrolló una velocidad media de 225 millas por hora y por menos de dos horas no igualó la marca de Oeste-Este de 7 horas 28 minutos establecida por Howard Hughes en enero de 1937.

El capitán Harman dijo que el aeroplano realizará el viaje de regreso a Wright Field, Dayton, Ohio, a las seis de la mañana.

Un escritor francés, ganador del Premio Goncourt, fué detenido en Aquisgran por sacar fotografías

La abadía cisterciense de Stans, en el Tyrol, ha sido cerrada por «mala administración» si bien se cree que la clausura obedece a la supuesta propaganda contra el Gobierno italo

BAYREUTH, agosto 1. (Transocean).— El Fuehrer, que asiste actualmente a los festivales Wagnerianos en esta ciudad, ha entregado a la señora Winifren Wagner la «cruz de la madre», condecoración que se concede a toda madre alemana que tiene cuatro hijos por lo menos.

La señora Wagner es viuda de Siegfred Wagner, hijo del insigne maestro de Bayreuth.

Cerrada la abadía cisterciense de Stans, en el Tirol

INNSBRUCK, agosto 1. (AP).—La Abadía cisterciense de Stans, en el Tirol, ha sido cerrada por los nazis, según se ha sabido esta noche.

En los centros oficiales se dice que la clausura es resultado de «la mala administración», pero en los círculos bien informados se atribuye a una supuesta propaganda que estaban realizando los monjes contra el gobierno italiano, con respecto a la repatriación de los alemanes del Sur del Tirol.

Detienen en Aquisgran a un escritor francés, por hacer varias fotografías

DINARD, Francia, agosto 1. (Havas).—El escritor francés Roger Vercel, fué arrestado en Aquisgran (Alemania), el lunes por la noche, al mismo tiempo que su esposa, manteniéndoseles en esa situación hasta hoy. Vercel, premio Goncourt 1935, por su novela «El Capitán Conan», tomó varias fotografías en Aquisgran, y hasta que no fueron revelados los rollos correspondientes, las autoridades alemanas no le dejaron libre. Lo particular del caso es que Vercel había estado antes en Hamburgo, donde también hizo una serie de fotografías, sin que se le molestase por ello.

Un oficial alemán que combatió en España como voluntario, establece un record mundial de aviación

BERLIN, agosto 1. (Transocean).—Un avión Heinkel, del tipo HE-116, ha logrado hoy martes para Alemania, un record mundial sobre la distancia de diez mil kilómetros, la que recorrió en un promedio de doscientos dieciséis kilómetros por hora.

El domingo pasado un avión de bombardeo, tipo Junkers, había establecido otro record mundial sobre un recorrido de dos mil kilómetros para aviones con dos mil kilos de carga útil. El avión Heinkel, que acaba de realizar tan admirable proeza, es del mismo tipo del cuadrimotor que realiza el servicio aeropostal entre Alemania.

El vuelo record, comenzado el domingo 30 de julio a las seis y cinco de la mañana, ha terminado hoy, martes primero de agosto, a las 4.23, es decir, después de 46 horas 18 minutos de vuelo.

Para el vuelo record se ha elegido el trayecto entre Zinnowitz y Leba en costas del Mar Báltico. Integraban la tripulación del avión, el primer teniente de la Reserva, Robert Joester; el telegrafista, Arthur Suppa, de la compañía Lufthansa, y el mecánico Hans Baumann. El piloto Joester luchó en España en la Legión Cóndor, siendo condecorado por el Fuehrer en reconocimiento de sus méritos con la Cruz de Oro y por el Generalísimo Franco con la medalla militar.

El anterior record sobre diez mil kilómetros se hallaba desde mayo de 1938 en manos de los japoneses con un promedio de 186-2 horas. Mariscal Goering ha enviado a los tripulantes un telegrama de felicitación.

Lázaro Cárdenas ha enviado una carta a Mr. Roosevelt

En Dayton, Ohio, conmemoran la compra del primer avión para el Ejército americano

WASHINGTON, agosto 1. (Havas). El embajador de México, Francisco Castillo Nájera, hizo hoy una visita al Presidente Roosevelt, acompañado del Subsecretario de Estado Sumner Welles, para entregar al Jefe del Ejecutivo norte-americano una carta del Presidente Cárdenas. Debido a que está escrita en castellano, Mr. Roosevelt espera que sea traducida para leerla.

Castillo Nájera manifestó que vera mañana o el jueves a Donald Richberg, representante de las compañías petroleras, para someterle una nueva proposición del Gobierno de Mexico

DAYTON, Ohio, agosto 1. (AP).—Los liders de la aviación civil y militar de los Estados Unidos se congregaron hoy en esta ciudad de los hermanos Wright para conmemorar el trigésimo aniversario del primer avión comprado por el ejército.

Unos 60 aparatos o más, de caza y de ataque, capaces de desarrollar velocidades superiores a 300 millas por hora, y bombardeadores de dos y cuatro motores, realizarán mañana vuelos de formación y de precisión ante una lista de invitados oficiales de 350 personas y más de 25,000 espectadores.

NO SE SABE SI EL TEAM DE YUGOESLAVIA JUGARA CONTRA EL DE AUSTRALIA

AGRAM, agosto 1. (Transocean).—No se sabe todavía si el equipo de tennis yugoeslavo de la copa Davis, podrá salir para tomar parte en el tennis internacional contra el equipo de Australia.

La asociación de tennis yugoeslava y el Ministerio de Educación Física han manifestado no disponer de fondos suficientes para sufragar los gastos de desplazamiento.

Espérase que el Ministro Presidente Zwetkowitsch, que regresará a Belgrado el jueves, concederá el crédito extraordinario de doscientos mil dinares, con este fin.

Las naciones apresuran sus medidas financieras para el caso de guerra

La rivalidad internacional produce una crisis en la China.— El Japón no abandona el oro.— La política algodonera de EE. UU. favorece a Tokio y a Berlín

Por George T. HUGHES

(Especial para el DIARIO DE LA MARINA.)

NUEVA YORK, julio de 1939. Los preparativos bélicos de las grandes potencias han cobrado tanta intensidad en el terreno financiero como en el militar, naval y aéreo.

Aquí y allá puede notarse algo que podría calificarse de hostilidades financieras; como, por ejemplo, el conflicto entre la Gran Bretaña y el Japón, a raíz de la política británica de favorecer la moneda china. Si el Japón sale triunfante de este conflicto, cosa que no se podría asegurar todavía, será porque Inglaterra habrá tenido que doblegarse ante la fuerza. El bloqueo de Tientsin no puede haber sido ideado más que como medida coercitiva, y parece altamente que la causa del incidente anglo-nipón es de naturaleza financiera.

Mientras tanto, la China está fijando cuanto está a su alcance por aumentar la producción de oro. En los doce meses últimos ésta ha subido a 180,000 onzas, cifra superior en 50,000 a la del período precedente. El gobierno chino parece estar convencido del poder adquisitivo del metal amarillo y no querer supeditarlo a la plata, como lo creyeron algunos senadores norteamericanos.

Naturalmente, mientras los Estados Unidos estén dispuestos a comprar plata extranjera, el metal blanco tendrá también poder adquisitivo. La diferencia entre uno y otro metal estriba en que el oro tiene compradores en todo el mundo, mientras que, como están las cosas en la actualidad, el ministro norteamericano es el único comprador de plata en barras.

Ocaso de la plata

Sería interesante saber cuál sería el precio de la plata en los mercados mundiales si la Unión retirara su apoyo al metal. Claro está que siempre existiría una demanda, porque la plata tiene un valor indudable para las artes y la industria. Pero como moneda, la plata está condenada a desaparecer, gracias a la ley norteamericana que dispone su adquisición.

Los japoneses están estudiando un proyecto tendiente a restringir en todo el país el uso de la plata y a hacer obligatoria su exportación, tratando de sacar ventaja de la política «platista» de los Estados Unidos mientras se pueda. Las compras de metal blanco que hace la tesorería de Washington contribuyen a dar ímpetu al rearme japonés. El Japón produce anualmente alrededor de 2 millones de yens en plata. El yen, que normalmente vale 85 centésimos de dólar, se cotiza en estos días a 27, de modo que la cantidad comprendida en estas operaciones es comparativamente trivial; pero todo lo que se puede vender es ganancia para Tokio, que necesita cuantos dólares puede obtener.

El Japón, sin embargo, confía fundamentalmente en el oro, y está dando ímpetu a la industria que lo extrae, en la misma forma que lo hace la China. La cantidad de oro que el Japón dice poseer es pequeña; pero cabe observar que en la guerra financiera, tanto como en la militar, es de buen estratega no revelar exactamente el material de que se dispone.

Probablemente el Japón tiene más oro que el que consta en los balances publicados por el Banco del Japón. El doctor George Clarke Cox, economista norteamericano, ha publicado un estudio revelador a este respecto hace poco.

El oro japonés

El hecho es que mientras el Japón dijo poseer 261 millones de dólares en oro a fines de 1937 y ha perdido más de 100 millones en el semestre subsiguiente, las cifras oficiales no ocusan ningún cambio desde Julio de 1938, aunque cerca de 140 millones de dólares en oro han sido enviados a Inglaterra desde entonces. Es posible que se haya cubierto la diferencia con metal recien extraído, aunque esto no parece a primera vista muy probable. Lo que resulta es que las estadísticas oficiales japoneses dicen lo que el gobierno quiere que digan. Y lo mismo podría decirse de Alemania.

Puede consignarse, de paso, que no hay duda de que el oro seguirá siendo aceptado como medio de cambio y pago, en todas partes y en todo momento. No se sabe de ningún país que lo haya rechazado.

Del mismo modo que la política de la plata, los subsidios algodoneros anunciados hace poco por los Estados Unidos beneficiarán al Japón y a Alemania. El Japón adquirió el 9 por ciento del algodón exportado por la Unión en el período 1923-1933, esta cifra se elevó al 26 por ciento en los primeros nueve meses de la estación algodonera actual. Alemania ha comprado solamente el 9 por ciento hasta hoy, pero indudablemente la nueva ley norteamericana le permitirá dar mayor volumen a sus adquisiciones de ese textil.

He aquí las cifras correspondientes a la exportación de algodón norteamericano durante la temporada actual:

Japón 896.394 fardos.
Gran Bretaña 472,676 fardos.
Alemania 470,464 fardos.
Francia 396,262 fardos.
Italia 309,039 fardos.

Ningún otro país ha comprado más de 250,000 fardos. Las naciones del «triángulo» Roma-Berlín-Tokio han comprado casi el doble más que Inglaterra y Francia. Sabido como es que el algodón sirve para la preparación de altos explosivos, entre otras cosas de aplicación militar, el lector puede sacar de esas cifras algunas deducciones interesantes.

M.E.C.D. 2016

SUPLEMENTO DIARIO EN ROTOGRABADO

DIARIO DE LA MARINA

ACTUALIDAD NACIONAL E INTERNACIONAL

LA HABANA, Miércoles, 2 de Agosto de 1939.

UNA FOTOGRAFIA tomada durante la visita al Palacio de la Unión Panamericana, en Washington, de los miembros del Club de Leones de la Habana, que fueron gentilmente atendidos por el Sr. Rowe y altos empleados de la Unión. (Foto D. M.)

EN UNA FIESTA agrícola celebrada hace poco bajo los auspicios de la Secretaría de Agricultura, en el término municipal de San Nicolás, fueron elegidas reinas estas bellas señoritas, Fredesvinda e Isabel Luisa Malberti, hijas del conocido ingeniero agrónomo Sr. Félix Malberti.

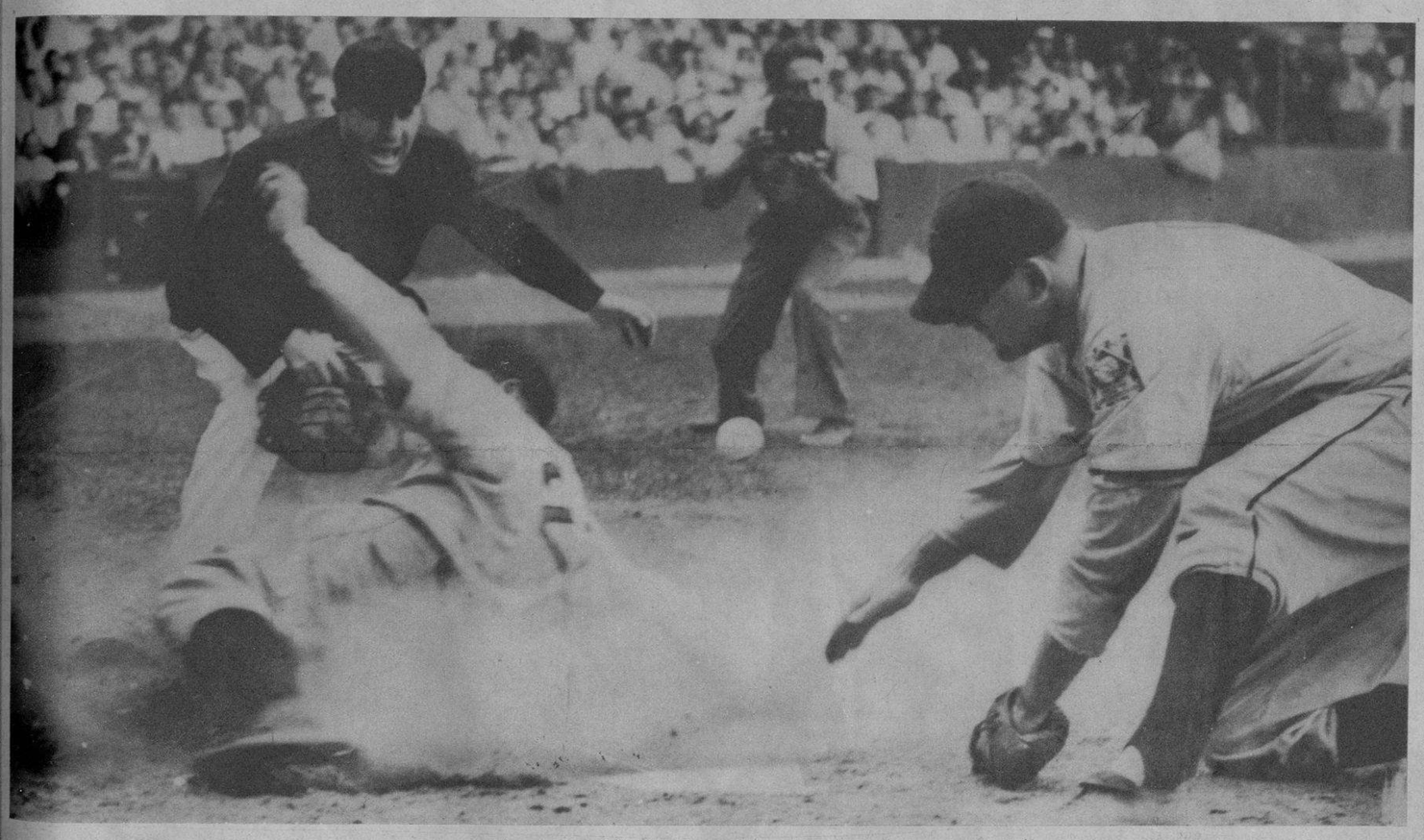

UN MOMENTO DIFICIL.—El umpire dijo: «safe», y los Phillies protestaron, pero, aquí puede verse fácilmente que no tenían razón alguna. La pelota se le escapó al pitcher Butcher, que cubrió home cuando su lanzamiento se le fué al catcher Millies, y Berger anotó desde tercera para dar al Cinci otro de sus triunfos en la Liga Nacional. (Foto Wide)

EL COMANDANTE Hughes; el Cónsul señor Suárez; el comandante Casanova; el comandante Sabas González; el señor de la Puente, Comisionado de Cuba en la Feria Mundial; y el ayudante teniente doctor Inclán, en la cámara del «Cuba», tomando café en honor de ambos países. (Foto D. M.)

EN NEW PORT (Rhode Island) se celebró hace poco una fiesta recordando los pasados tiempos del viejo puerto de aquella población americana. Y como detalle típico, salieron a relucir, más o menos pintorescamente, los remotos biciclos novecentistas y los viejos bigotes que, aunque postizos, fijaron el ambiente de la época. (Foto Wide)

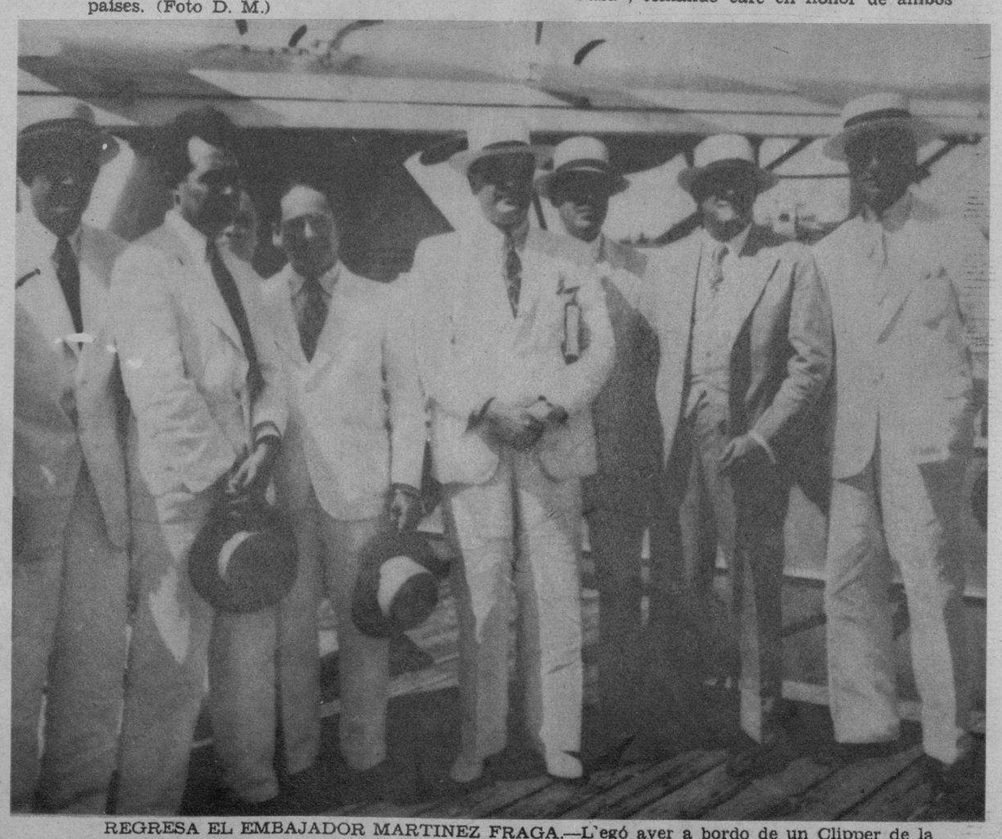

REGRESA EL EMBAJADOR MARTINEZ FRAGA.—Llegó ayer a bordo de un Clipper de la PAA, el Exmo. Embajador de Cuba en Washington, doctor Pedro Martínez Fraga. Se tiene entendido que durante su estancia en los Estados Unidos el Embajador discutió las negociaciones para un tratado suplementario comercial de reciprocidad y otras materias que afectan las relaciones económicas entre ambos países. Aquí aparece el Sr. Embajador en unión de distinguidas personalidades que fueron a recibirlo, entre ellas el senador José Manuel Casanova; el ingeniero Amadeo López Castro, y otros. (Foto D. M.)

UN GRUPO de los 200 alumnos de matrícula gratis, de los Escolapios de Guanabacoa, que terminaron su curso brillantemente. En el centro, su director, R. P. Monfort. (Foto D. M.)

M.E.C.D. 2016

EN MONTREAL se celebró hace poco una ceremonia singular: el casamiento de 106 parejas, conjuntamente. Tuvo que elegirse un escenario apropiado: el Campo de Base Ball. En una foto desfilan los novios, y en la otra: los reverendos padres, procediendo a la unión de las doscientas doce personas en el centro del campo deportivo. (Foto Wide World)

UNA ESCENA en Hyde Park, momentos después de decidir el Presidente Roosevelt dedicar 16 acres de tierra del gobierno para instalar la biblioteca que llevará su nombre. El edificio será construído por suscripción popular. Más de 3.000.000 de libros, documentos y cuadros serán donados por el mandatario americano. (Foto Wide)

LA REINA del Condado de Orange, lo ha sido, después de dura elección, Miss Martha Plock. Este Reinado se llama «de la cebolla»; y la reina, según nos aseguran muy formalmente, tiene los ojos azules. La pobrecita se va a despedazar de llorar con reinado semejante. (Foto W.)

UNA FOTO HISTORICA.—Se muestra en ella la primera ametralladora instalada a bordo de un avión en los Estados Unidos. En el aparato: el teniente Roy T. Kirkland y el capitán Chandler (con la ametralladora), y en la ya lejana fecha de junio de 1912. (Foto Wide)

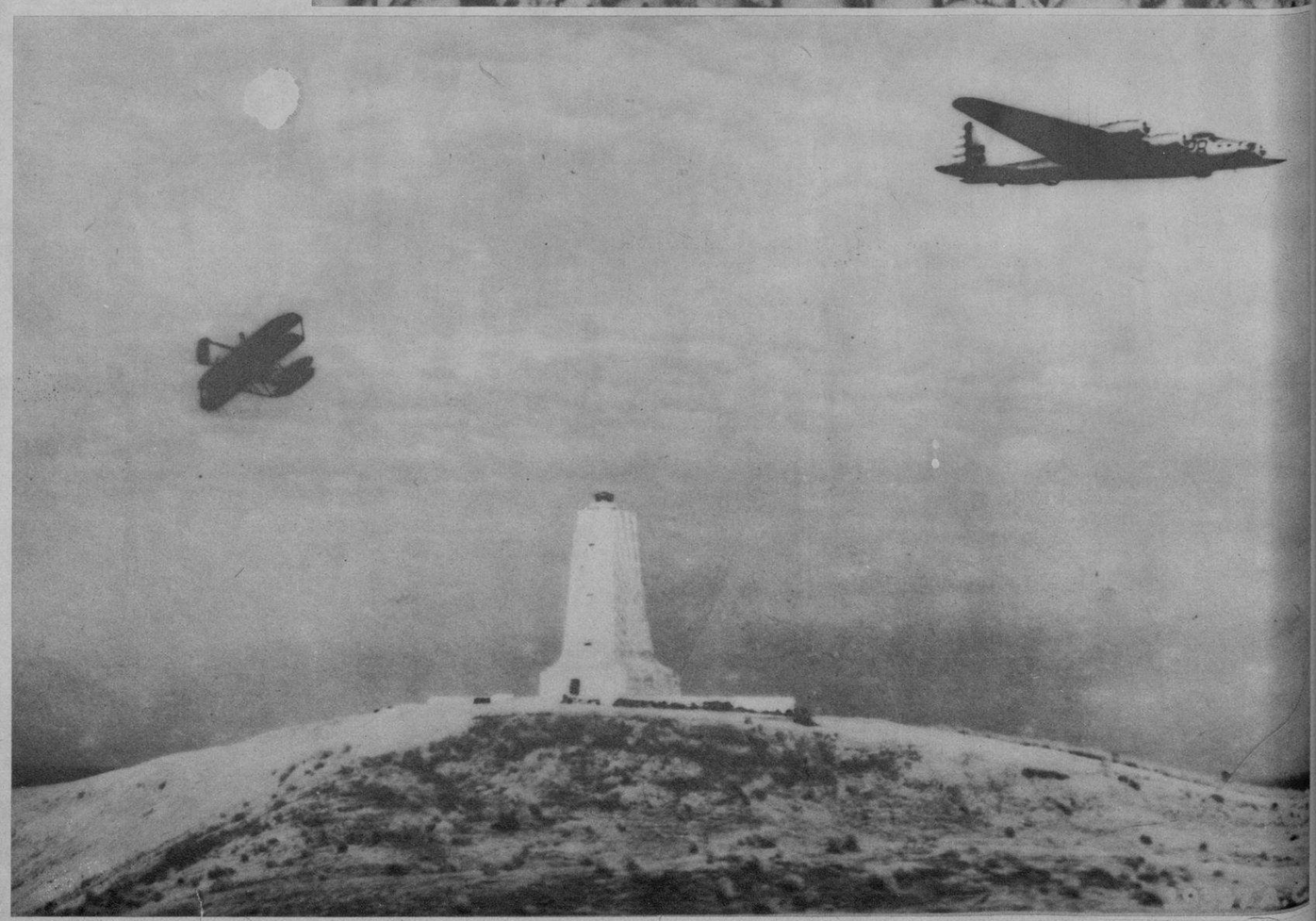

CELEBRANDO el nacimiento de la aviación americana, numerosos aparatos de bombardeo hicieron una demostración sobre el monumento a los hermanos Wrigth, en Hitty Hawk, Carolina del Norte. A la izquierda, volando, el aeroplano Wrigth de hace 30 años. (Foto Wide)

M.E.C.D. 2016

Sonja Henie a la edad de 3 años, con su único hermano Lief Henie, según una foto hecha en Oslo, su ciudad natal.

El Símbolo del Ritmo

CUANDO visitamos a Sonja Henie en su estudio después de haber recorrido los diversos escenarios en que filma su última película «Second Fieddle», pasando de admiración en admiración ante la belleza de los decorados, nos aguarda aún el mayor asombro de todos al ver a la artista terminando uno de sus difíciles bailables con patines, en el más bello marco que pudiéramos imaginar.

Sonja, vestida con un traje de luminosas lentejuelas, patina, doblado su cuerpo en inverosímil escorzo, sobre un lago de un jardín de leyenda. Pero, para asombro nuestro, el hielo la refleja como un espejo mágico. duplicando hasta el más mínimo detalle de su figura y de sus facciones.

El director lee en nuestros ojos una interrogación y nos explica:

—¡No es un espejo, no! ¡Imagínese usted las dimensiones que tendría que tener semejante luna!... El hielo es auténtico. ¡Acérquese y mire!

Nos acercamos y vemos que es efectivamente hielo la pulida superficie sobre la que a su vez nos vemos reflejados.

El director amplía, amable, su explicación.

Cuando se filmó la útima película de Sonja—nos dice—uno de los muchachos del departamento de utilería vertió inadvertidamente un gran balde de agua, sobre la superficie del hielo preparada para una de las escenas. De momento la contrariedad de todos fué enorme por la demora que tendríamos que sufrir hasta que el agua se congelase de nuevo. Mas para asombro nuestro, vimos, por el contrario, que lejos de estropearse la superficie del hielo, el agua derramada no sólo no la afectaba en lo más mínimo, sino que nos daba, en cambio, un efecto fotográfico sorprendente: el mismo que usted acaba de ver en esta escena, que fué una revelación en la película de Sonja y en otra que más tarde se hizo en Metro con Joan Crawford.

Apenas el director termina de hablar Sonja viene hacia nosotros. De la cabeza a los pies es esta criatura el símbolo del ritmo, de la gracia y del encanto.

Recordamos su llegada a Hollywood, hace poco más de tres años. Los maestros de maquillaje y los fotógrafos estaban poco menos que desesperados. «Esta muchacha no cabe en la cámara», decían. Y casi no les faltaba razón. Sonja era una **bolita** de cara y de cuerpo. Podría patinar admirablemente: nadie lo dudaba. ¡Pero de eso a triunfar en la pantalla!...

Y contra todas las predicciones Sonja triunfó. Y triunfó de modo tan definitivo que solamente otra artista de la Fxo, Shirley Temple, ha dado a la empresa más dinero que ella.

A cada nueva película que se anuncia de Sonja Henie el público se pregunta qué es lo que va a ver de nuevo, puesto que la técnica del patín no es más que una. No obstante, con ella siempre hay sorpresas inesperadas y absorbentes. Pero ello no puede durar indefinidamente y Sonja lo sabe. Por eso se prepara para no ser considerada tan sólo como patinadora, sino como artista. ¿Cómo habrá de lograrlo?

—Yo sé que **no sé** actuar—nos dice ingenua. —Que todo lo que puedo hacer es aprenderme de memoria mi papel y representarlo como si yo fuera exactamente en mi vida la persona que se pretende que sea. Pero yo sé también que tengo voluntad y que sin pretender ser una vampira, porque no es ese mi carácter, puedo llegar a hacer cosas que al público le agraden. Y entonces seré una artista sencilla, pero artista al fin, que tendrá los patines como complemento, para salvarse en más de un apuro.

La sinceridad de Sonja fascina. Es su mayor encanto y lo que la hace conquistar en un momento todas las simpatías de las personas que tratan con ella.

En «Second Fiddle» representa el papel de una maestra de escuela de Minnesota que gana un concurso para el cine y llega a ser estrella; pero que acaba por volver a su escuela, y a sus niños, que la satisfacen más que todos los triunfos.

El papel parece hecho a la medida de la artista, porque en el fondo de su corazón ella piensa así.

Sonja aprendió a patinar cuando tenía ocho años. A los 9 ya ganó el campeonato de juveniles del Skating Club de Oslo, su ciudad natal. A los 11 conquistó el campeonato nacional de Noruega, consiguiendo cada año nuevos laureles hasta el 1928, en que ganó el campeonato de los Juegos Olímpicos, manteniéndolo hasta 1936. En marzo de este año se hizo profesional apareciendo por primera vez en el Madison Square Garden de New York. Darryl F. Zanuck, el jefe de producción de la 20th Century Fox, vió en ella algo más que una patinadora y consiguió para el estudio, al firmarla un largo contrato, una de las más grandes atracciones de taquilla que se conocen en el cine.

—¿Qué otras aficiones tiene usted, además de los patines?—preguntamos a Sonja.

—Todo lo que sean deportes—nos responde—pues los practico todos y ninguno tiene para mí dificultades. Fuera de esto, en el orden casero, me gustan muchas cosas. Me gustan mis flores, que cuido con esmero. Me gustan los buenos libros, que constituyen mi distracción favorita. Y me gustan con pasión los niños y por reflejo mis muñecas, de las que tengo una magnífica colección y las que visto y atiendo con el mayor cuidado como si fueran bebés de carne y hueso.

Y dicho esto la llama el director y después de firmarnos su retrato para el DIARIO se aleja de nosotros haciendo equilibrios en la punta de sus patines entre las tablas, los cables eléctricos, las maromas, y demás parafernalia que cubre el suelo del set.

Por un instante nos aterra el peligro de una caída.

Pero a poco la vemos de nuevo sobre el lago, sostenida en la punta de uno de los patines, como lo que es ella en realidad: como el símbolo del ritmo.

MARIA FERNANDA ALTAMIRA

Hollywood, julio, 1939.

M.E.C.D. 2016

EN UN ACTO INTIMO—pero que tuvo la más amplia resonancia social por la cantidad y calidad de amistades fraternas que se sumaron a él—, se celebró en el hogar de nuestro querido compañero, el jefe de estas páginas Ignacio Rivero y de su esposa, la bella Ada Soravilla de Rivero, el bautizo de su precioso hijito Jorge. Del admirable acontecimiento destacamos estas tres fotos, en una de las cuales aparece el precioso altar confeccionado por los artistas de «El Clave'», en el que los hermanos Armand hicieron un derroche de refinado gusto; otra foto subraya un detalle del buffet, donde pueden distinguirse los esposos Rivero-Soravilla; el doctor Rodríguez de Cáceres; los directores de nuestro colega «Alerta», Ricardo Villares y Fernández de Castro; los estimados López Ortiz, Morán, Miguel y numerosas distinguidas damas, y por último: los padrinos, señora Malula Rivero de Scull y Sr. José Soravilla, momentos después de administrarse las aguas bautismales al nuevo cristiano. (Fotos D. M.)

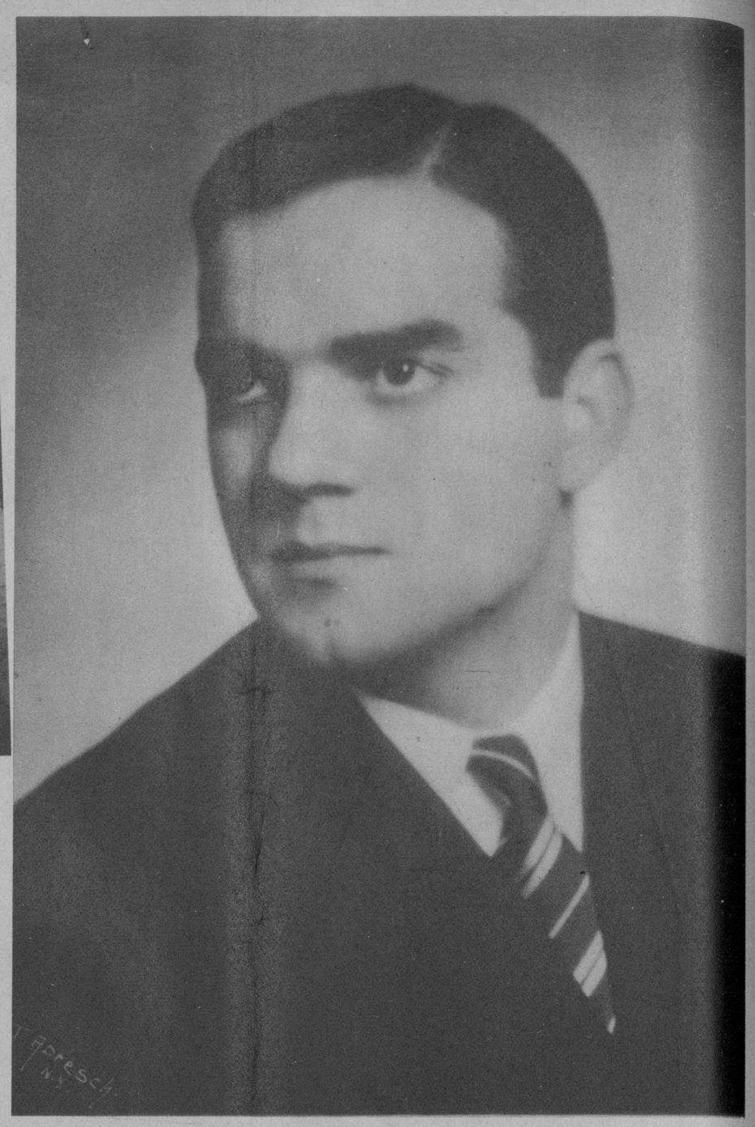

EL NOTABLE joven pianista Jorge Bolet, al que el Municipio de la Habana ofrecerá un homenaje en el Anfiteatro Municipal mañana, jueves, a las 9 de la noche, teniendo a su cargo un programa que será oído por el pueblo. (F. D.)

LA UNION de Empleados y Obreros del DIARIO DE LA MARINA, inauguró —el domingo pasado— y con asistencia de numerosos asociados, su nuevo local social. En este grupo: el Secretario general, N. Alvarez; el señor J. Corzo y otros empleados. (Foto D. M.)

MAGNIFICA fiesta. En los salones del Miramar Yacht Club se celebró hace días una sugestiva fiesta de niños, ofrecida por los esposos capitán Félix García Alonso y la sugestiva y distinguida dama Lolita Morera. El motivo de la infantil reunión, consistió en celebrar el cumplimiento de los ocho años de su hijito Félix (en una de las fotos, presidiendo un grupo de sus amiguitos). En la otra foto puede apreciarse el numeroso grupo de infantiles invitados, que pasaron una jornada inolvidable. (Fotos D. M.)

HE AQUI otro aspecto de la boda Agüero - Grau, cuando los novios, después de haber recibido la bendición nupcial, se disponían a abandonar el templo. (Foto D. M.)

EN SAN JUAN DE LETRAN contrajeron matrimonio el sábado pasado dos jóvenes pertenecientes a nuestra mejor sociedad: Folita Grau y Alsina y Pepe Agüero, ceremonia que fué presenciada por una brillante concurrencia presidida por el doctor Ramón Grau San Martín, ex Presidente de la República, tío de la novia, los que aparecen en la presente fotografía. (Foto D. M.)

Majestuoso altar de Ntra. Sra. de la Caridad del Cobre

NUESTRA SEÑORA DE LA CARIDAD DEL COBRE. —Vista del Santuario de «El Cobre», donde es venerada la milagrosa imagen de Nuestra Señora de la Caridad del Cobre, nuestra Patrona nacional, hacia donde saldrá por Ferrocarril la gran Peregrinación anual, organizada este año por el M. I. Sr. Pbro. Arcadio Marinas y que presidirá el Excmo. y Rvdmo. señor Arzobispo de la Habana. (Foto D. M.)

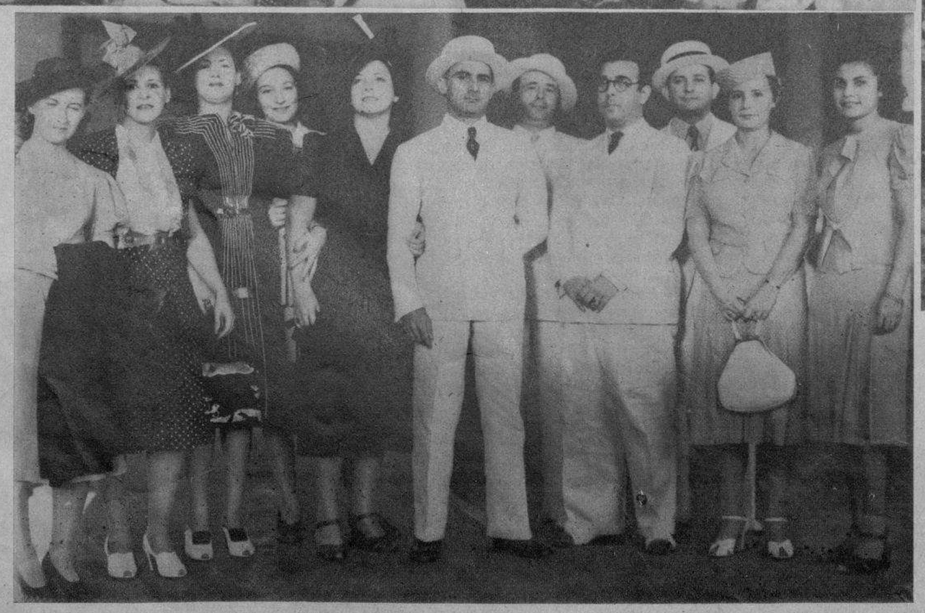

PROCEDENTE de los Estados Unidos, ha regresado a nuestra capital el coronel Manuel López Migoya en compañía de su esposa e hija. Al muelle acudieron a recibir al distinguido viajero los señores Primitivo Suárez y señora; nuestro compañero Juan F. Morán y señora, y otros. (Foto D. M.)

M.E.C.D. 2016