1A SECCION 1

SERVICIO DE ASSOCIATED PRESS. Esta queda autorizada para usar nuestro servicio y noticias de información.

Servicio exclusivo de la agencia «Havas» y del «Herald Tribune», de New York.

DIARIO DE LA MARINA

El DIARIO DE LA MARINA es el periódico más antiguo de Cuba. Fué fundado en el año mil ochocientos treinta y dos.

Servicios especiales de España. Hilo directo con New York y recepción directa por radio de otros servicios.

1A SECCION 1

AÑO CVII.—NUM. 153 | ACOGIDO A LA FRANQUICIA POSTAL | LA HABANA, MIERCOLES, 28 DE JUNIO DE 1939.—SAN IRENEO | TIEMPO PARA HOY: BUENO | PRECIO: 5 CENTAVOS

CHAMBERLAIN ES INTERPELADO VIOLENTAMENTE EN LA CAMARA POR LOS SUCESOS DE TIEN TSIN

(COLUMNA CUATRO)

El Presidente y el Coronel Batista no ven con agrado una nueva acuñación de plata

LA SUSPENSION DE LAS COMPRAS DE PLATA POR EE. UU. RESULTA DESASTROSA PARA MEXICO

Este les vendía a aquéllos mensualmente siete millones de onzas, que representaban un ingreso de 3.000,000 de pesos

CIUDAD MEXICO, Junio 27. (AP).—El Banco de México y los bancos privados suspendieron hoy repentinamente las ventas de dólares americanos como resultado del acuerdo del Senado de los Estados Unidos de suspender las compras de plata extranjera.

El aviso de la institución central a los demás bancos se hizo en los momentos en que reinaba la mayor excitación en los círculos financieros, reflejando la incertidumbre en que se halla la industria de la plata y el futuro curso del peso mexicano.

Los bancos privados suspendieron sus ventas de dólares poco después que el Banco de México.

No existe indicio alguno del tiempo que durará esta suspensión, que es la primera que se impone desde la expropiación de la industria petrolera el 18 de Marzo del año pasado.

Los banqueros creen, sin embargo, que en los próximos días se podrá llegar a algún arreglo. Admiten que nada es todavía seguro por la razón de que el acuerdo del Senado americano no es aún final.

Los economistas se muestran unánimes en considerar que la suspensión de las compras de plata extranjera por los Estados Unidos será desastrosa para la industria minera mexicana, la que vende la mayor parte del metal a la vecina República, y que al propio tiempo será causa de una contracción de los ingresos del Tesoro por el concepto de impuestos a la exportación

México ha estado embarcando unos 7.000.000 de onzas de plata mensualmente a los Estados Unidos a un precio medio de 43 centavos la onza o sea $3.000.000. Los impuestos que pagaban estas exportaciones eran de $200,000.

Eduardo Sánchez, secretario del Tesoro, en una entrevista, dijo hoy que una decisión definitiva por parte de los Estados Unidos para suspender sus compras de plata extranjera «sería un problema serio pero no crítico» para México.

Agregó que México no tiene la intención de tomar represalias, pero que la consecuencia de la reducción de los ingresos mexicanos será «naturalmente que se emplearán menos dólares en los Estados Unidos».

TRATARON TAMBIEN ACERCA DEL PAGO DE LAS OBLIGACIONES ORO Y DE LA MORATORIA HIPOTECARIA

Refiriéndose a los tratados comerciales, el Coronel Batista declaró que se deben hacer cuando ello entrañan verdadera reciprocidad y justicia para nuestro país; de lo contrario, no

EL PRESIDENTE TIENE EL PROPOSITO DE REPONER EN SUS CARGOS A EMPLEADOS CESANTEADOS INJUSTAMENTE

El coronel Batista, jefe del Ejército Constitucional, almorzó ayer en Palacio con el Presidente de la República.

El jefe del Ejército concurrió vistiendo traje blanco de civil. Le acompañaba su ayudante el capitán Owen Parr.

—Creí—dijo a los repórters—que el almuerzo tendría efecto en alguna finca de las cercanías de la Habana; luego me informaron que era en Palacio.

—Coronel—preguntó un repórter—¿tiene por objeto este acto un cambio de impresiones sobre los proyectos de liquidación de la moratoria hipotecaria y la revaluación de los solares comprados a plazos? A propósito de la ley de liquidación existen diversas proposiciones. ¿Cuál de ellas aconsejaría usted por más justa y viable?

—Ciertamente existen diversos proyectos, y por tratarse de una cuestión en la que juegan numerosos intereses contrapuestos, no quisiera que a mis palabras se les diera una interpretación caprichosa. Estimo que en este problema ninguna de las partes a quienes afecta debe mostrarse intransigente. Siendo el Congreso quien debe solucionarlo, a él me he dirigido solicitando una solución adecuada y rápida. Y ahora va mi opinión, muy personal, desde luego, y que nada tiene que ver con lo que el Congreso resuelva a la postre a propósito del caso planteado. Considero como justa una ley que establezca un plazo no superior a 25 años para los créditos pequeños y no menor de 30 para los créditos de mayor importancia. Respecto al interés del dinero, soy partidario de que debe fijarse el 4% a los créditos pequeños y el 2% a los créditos grandes.

«Deseo aclarar—añadió el jefe del Ejército—que al demandar del Congreso las medidas adecuadas para resolver el asunto que nos ocupa, lo he hecho invocando la situación económica del país. No es, pues, cuestión de fuerza, sino de justicia y realidad. En este punto, el Congreso ejercerá su soberanía constitucional y el señor Presidente de la República las facultades que la Carta Fundamental le otorga».

Respondiendo a las preguntas reporteriles relativas al período de afiliaciones electorales que acaba de terminar dijo desconocer dicho proyecto.

«Pero es muy halagador para el Gobierno —añadió— que el período de las afiliaciones se haya desenvuelto dentro del mayor orden. Respecto a las infracciones de que me hablan ustedes, algo oí decir sobre denuncias formuladas por los partidos gubernamentales y de la oposición, mas la impresión es de que tales infracciones son relativamente pocas. Es al Tribunal Superior Electoral al que corresponde intervenir en ellas.

—¿Tiene usted noticias, coronel—interrogaron los periodistas—de que el general Menocal haya anunciado su intención de no concurrir a las elecciones de la Asamblea Constituyente?

—No ha llegado a mí tal noticia pero no debe ser cierta. Considero al general Menocal un patriota que anhela sinceramente el encauzamiento de la vida nacional.

Los repórters se refirieron nuevamente al motivo que diera lugar al almuerzo, y preguntaron:

—¿Será tema de la sobremesa el proyecto que se le atribuye al Gobierno de acuñar quince millones de pesos plata?

—Ignoro concretamente cuanto se relaciona con este asunto que el Gobierno viene estudiando con una comisión de técnicos en esa materia. Ahora bien: A mí personalmente y a «prima facie», puedo decir que el propósito no me agrada. Pero, ¿qué podía pesar mi opinión si los técnicos, después de estudiar el problema, aconsejasen la acuñación como una medida necesaria?

Seguidamente la conversación giró sobre el pago de las obligaciones oro y sus benéficas consecuencias en la realización de un vasto plan de obras públicas, el programa mínimo legislativo que discutirá el Congreso—medidas sociales y económicas—y la concertación de Tratados Comerciales.

—Confío—dijo el coronel Batista—en que el Poder Legislativo le impartirá su aprobación al pago de las obligaciones oro por ser una ley de positiva conveniencia nacional. Precisamente en el programa mínimo del Gobierno, se encuentra incluida la concertación de Tratados Comerciales. Estos, a mi juicio, deben hacerse si hay verdadera reciprocidad para ambos países concertantes y en el caso nuestro, justicia para Cuba. En caso contrario, es preferible no concertarlos.

Se retira el coronel Batista

A las siete y quince minutos de la noche el coronel Batista abandonaba la mansión palatina.

Bajó a la primera planta acompañado de su ayudante el capitán Parr y de los ayudantes presidenciales capitán Estévez y teniente López Alfonso; del senador José Manuel Casanova, y del ex-Secretario de Hacienda, Ing. Amadeo López Castro.

Los repórters rodearon nuevamente al Jefe del Ejército en demanda de noticias relativas a los asuntos abordados durante la celebración del almuerzo.

El coronel Batista, al enfrentarse con los periodistas, reiteró sus anteriores declaraciones en las que dijo, refiriéndose a los Tratados Comerciales, que Cuba sólo hará convenios de esa clase cuando éstos sean de verdadera reciprocidad.

Moratoria hipotecaria

Dijo el Jefe del Ejército a los repórters que durante la sobremesa informó al Presidente sobre una reunión que se disponía a celebrar ayer mismo, en horas de la tarde, con los senadores de la mayoría.

—En este cambio de impresiones —añadió el coronel Batista—ofreceré a los mayoritarios del Senado mis puntos de vista acerca del proyecto de ley para liquidar la Moratoria Hipotecaria.

«Tengo entendido que el señor Presidente entrevistará mañana a esos mismos senadores a propósito de la cuestión que nos ocupa».

Los tratados comerciales

Durante el almuerzo el Secretario de Estado expuso el resultado de los estudios que realiza la Cancillería en relación a las modificaciones del Tratado Comercial con los Estados Unidos y otros Convenios pendientes de resolución.

La acuñación de plata

—¿Fué objeto de la conversación el proyecto de acuñación de quince millones de pesos plata?—interrogaron los repórters.

—Hablamos del estudio que al respecto realiza la comisión técnica. Por cierto que, el señor Presidente coincide con mi criterio. Es decir: tampoco es de su agrado que el Gobierno lance al mercado una nueva emisión de plata.

Las afiliaciones

Luego el coronel manifestó que el señor Presidente estaba altamente satisfecho del resultado de las afiliaciones electorales obtenidas por los partidos gubernamentales. Es una legítima satisfacción, sin duda, puesto que a esas justas concurrieron todas las organizaciones políticas con plenas garantías.

No hay déficit

Respondiendo a preguntas reporteriles dijo el coronel Batista, que en la sobremesa nada se había tratado, relativo a equilibrar el déficit presupuestal «por la sencilla razón de que no hay déficit». El Secretario de Hacienda informó sobre las medidas que han sido adoptadas para evitar precisamente que ocurra el déficit. Las medidas aseguran la previsión.

El sanatorio de Trinidad

—Se rumora, coronel, que se hallan agotados los créditos para continuar las obras del Sanatorio de Topes de Collantes en Trinidad.

El Jefe del Ejército respondió:

—No es cierto ese rumor, pues ya hemos elevado la estructura de ocho pisos del sanatorio, y de ellos tenemos emplacado hasta el quinto. En septiembre se emplacarán las del sanatorio infantil e inauguraremos dos preventorios de niños: «Martí» en Guanabacoa y «Grillo» en Oriente. También en Oriente se está terminando el Instituto Cívico Militar, que es tan grande como el de la Habana. Se realizan obras en el Centro Tecnológico de Ceiba de Agua y en el centro de Orientación Infantil de la finca Torrens. Se están construyendo, parques infantiles como el que está a punto de terminarse en Malecón y G. Otros más seguirán a éste en la Habana y provincias.

El Realengo 18.

—Se habló en el almuerzo —agregó el coronel Batista—del impulso que el gobierno le está dando al reparto de tierras. En los primeros días del mes entrante haré con el ingeniero López Castro una inspección al Realengo 18 para estudiar sobre el terreno la distribución proporcional del mismo.

La Banca Nacional

Hablando del proyecto del Gobierno de crear la Banca Nacional, dijo el coronel Batista que ese es uno de los propósitos del Gobierno, el cual quiere contar con un factor importante: el oro producido en Cuba, a tenor de lo que hay en la Cámara, un proyecto de ley—del doctor Marino López Blanco— prohibiendo la exportación de metales auríferos y disponiendo su adquisición por el Estado.

La carrera administrativa

Finalmente el coronel Batista dijo que el Presidente de la República está considerando el problema que le ha sido planteado al Gobierno el último movimiento de personal producido con motivo del período de inscripciones, habiéndose dado el caso de que empleados de 25 y 30 años de inmejorables servicios habían sido cesanteados.

—El Presidente me expresó su deseo —dijo el coronel Batista—de subsanar esos errores disponiendo su reposición. El señor Presidente me dabló asimismo de la necesidad de crear la carrera administrativa como una garantía para el Estado y un seguro para el empleado probo y apto.

Aquí terminó la entrevista con los repórters.

El Jefe del Ejército subió a su automóvil empuñando el timón.

Cuando ya partía dijo a los periodistas: «Hasta luego, amigos».

Los comensales

En el almuerzo palatino participaron el Presidente de la República, el coronel Batista, los Secretarios de Estado, Hacienda y Gobernación, el ingeniero López Castro y el senador José M. Casanova.

FRANCIA CONSAGRARA TODOS SUS RECURSOS A LA DEFENSA NACIONAL

"HAY 3 MILLONES DE HOMBRES EN NUESTRAS FRONTERAS", DIJO DALADIER ANTE EL CONGRESO

Sostuvo que Francia está resuelta a luchar con todas sus fuerzas para mantener la paz. Cree necesario mantener bajo banderas dos clases militares. Extensa red de espionaje

«ESTAMOS EN MANOS DE LOS ACONTECIMIENTOS», AFIRMO EL PREMIER FRANCES AL PONER FIN A LA LEGISLATURA

PARIS, junio 27. (Havas).—En presencia de la comisión de Hacienda del Senado, el primer ministro Daladier expuso brevemente que era imposible al Tesoro de la nación afrontar las obligaciones que implica el proyecto de pensión de retiro de los ancianos, debido a que las necesidades de la defensa absorberán todas las disponibilidades financieras del país.

Se anunció después de esta declaración, que a las seis de la tarde el jefe del Gobierno se presentaría ante la Cámara para hacer una declaración y después leer el decreto de clausura, y que haría lo mismo en la sesión del Senado, sobre las 7 p.m. Por esa causa el proyecto de ley de amnistía no podrá ser presentado al Senado, por falta material de tiempo.

El discurso pronunciado por el primer ministro ante la Cámara, poco antes de leer el decreto declarando terminada la legislatura, fué el siguiente:

«Señores diputados:

«Estoy de acuerdo con el orador que me ha precedido (el diputado Frossard) en que al comenzar el verano de 1939, ocurren hechos que dominan a todos los demás. Desde hace veinte años jamás fué la situación tan grave. En nuestras fronteras hay tres millones de hombres, sin contar las formaciones para militares, y en el interior de los países vecinos las fábricas trabajan febrilmente, al tiempo que se nos anuncia una concentración de tropas más importante que ninguna otra, en las proximidades de nuestro territorio.

El peligro de la propaganda

«Simultáneamente se hace junto a nuestras fronteras una propaganda que, empleando como vehículo unas veces las guerras raciales y religiosas y otras viejos prejuicios, busca romper la solidaridad franco-británica, sin la cual no hay paz asegurada. Por ello el Gobierno debe reforzar la defensa nacional. Los miles de millones de francos se suman a los miles de millones. Por muy pesada que sea la carga, el país prefiere sufrirla a tener que inclinarse ante la amenaza de la brutalidad.

«Gracias a la guardia constante en nuestras fronteras, la paz ha sido salvaguardada. Los acontecimientos nos demuestran que se necesitan por lo menos dos clases militares, completamente instruídas, bajo las armas. Ningún Gobierno que pudiera contemplar esta realidad, podría expresarse en otros términos. En el interior de la nación no faltan las intrigas propagandistas a que he hecho referencia antes. Francia es un país generoso. Mas en nombre de la libertad individual, el Gobierno no debe verse desarmado. Dos decretos recientes tienden a poner fin a esas intrigas. Fueron realizadas dos investigaciones y, mediante ellas, descubiertas extensas tramas para envolver a la República en una red de espionaje. Mas impediremos que se debiliten los lazos que mantienen a Francia unida. Francia está lista para toda colaboración con pueblos que tengan, cual ella, intención de hacer el mundo seguro para la paz, no para la destrucción. Pero al mismo tiempo, Francia está igualmente resuelta a luchar con todas sus fuerzas contra las empresas de dominación que puedan surgir en Europa. (Grandes aplausos).

«Por eso, velar por el refuerzo constante de la defensa nacional, es la principal preocupación del Gobierno».

Liquidación de la legislatura

Después el primer ministro expuso, a manera de liquidación de la legislatura, que la ley de reforma electoral ya está en condiciones para ser enviada al Senado. En cuanto a la de amnistía, su tendencia principal será realizada mediante decretos leyes. Las exigencias de la situación nacional impiden que el Gobierno pueda aceptar por el momento la ley de retiro de los ancianos. No se puede precisar si las vacaciones parlamentarias serán largas o breves, pero de todos modos el Gabinete mantendrá su contacto con las comisiones permanentes, para convocar al Parlamento en el momento que sea preciso.

Terminó Daladier diciendo que quisiera que los franceses celebrasen el sesquicentenario (150 años) de la Revolución, dando una vez más al mundo entero el espectáculo de su devoción sin reservas a la patria y a la República.

El discurso terminó con la lectura, por el propio primer ministro Daladier, del decreto de clausura del Parlamento.

No es posible aplicar ahora el retiro a los ancianos en Francia, dijo Daladier

PARIS, junio 27. (Havas).—En la sesión del Senado, iniciada a las 7 y 20 de la tarde, el primer ministro Daladier informó a la Alta Cámara que las preocupaciones internacionales le han impedido ocuparse actualmente de los proyectos urgentes y generales, como el de retiro a los ancianos y protección a la familia francesa, sobre cuyos principios está de acuerdo con el Parlamento. «Pero hoy—continuó Daladier—lo más importante para el Gobierno es preocuparse por la salud de la nación. El gran deber de la hora es estar unidos y vigilantes. Si Francia no se mantiene unida y fuerte, no habrá probabilidades de que pueda mantenerse la libertad. Por ello es preciso dedicar nuestros esfuerzos a realizar el acuerdo con todos los pueblos que ponen por encima de todo su voluntad de resistir a los que pretenden perturbar la paz de Europa».

«Estamos en manos de los acontecimientos—dijo el primer ministro, en medio de un silencio impresionante. Es posible también que las vacaciones parlamentarias sean más breves que lo que pensaban quienes protestaron contra la sesión de clausura. Lo único que tengo que pedir es que se deje al Gobierno la libertad de movimiento que le es necesaria por el momento, y tened la seguridad de que solamente será utilizada en beneficio de los grandes intereses de Francia y en los de la paz y la libertad».

El Senado acogió con aclamaciones unánimes las palabras de Daladier, expresando la fórmula del deber imperioso de armarse y unirse.

Varios edificios destruídos por el fuego en Londres

El siniestro ocurrió en el centro de la urbe y costó un gran esfuerzo dominarlo

LONDRES, junio 27. (Havas).—Esta noche estalló un incendio de grandes proporciones en un edificio del barrio de Barsican, uno de los más céntricos de Londres. Las llamas tomaron desde los primeros momentos gran fuerza, elevándose a treinta metros de altura en algunos instantes, e impulsadas por el viento reinante se propagaron pronto al inmueble fronterizo. Varias brigadas de bomberos con todo su material, se concentraron inmediatamente en la zona amenazada por el fuego, para aislarlo. Varias personas que sufrieron quemaduras tuvieron que ingresar en el hospital de Saint Bartholomew, aunque solamente una de ellas está en condiciones graves. El incendio llegó a ser tan violento, que todo el edificio se convirtió en una enorme hoguera, sintiéndose el calor a más de cien metros de distancia.

Sin embargo, tres horas después los bomberos lo habían dominado, y parte de ellos se apercibía a volver a sus cuarteles, dejando un equipo de guardia junto a los escombros aún humeantes. Pronto, sin embargo tuvieron que volver; las tuberías de gas, fundidas por la elevada temperatura que resistieron, dejaron escapar su contenido, que se incendió peligrosamente.

La segunda lucha con las llamas duró tres cuartos de hora, y esta vez los bomberos tuvieron que combatir el fuego con las máquinas anti-gases.

El consumo de agua hecho para sofocar el incendio fué tal, que por las calles próximas a la avenida de Nueva Zelanda, donde están los edificios que se quemaron, llegó a haber seis pulgadas de agua, quedando semi-inundada una parte del barrio.

EL JAPON PERSISTIRA EN SU POLITICA HASTA QUE ALBION "CAMBIE SUS PUNTOS DE VISTA"

Declárolo así el general japonés Honma, jefe de las fuerzas de Tien Tsin. Tanto en los ingleses como en los japoneses se nota el deseo de evitar provocaciones que aumenten la tensión

LOS LABORISTAS HAN RECOMENDADO A CHAMBERLAIN DOS PUNTOS PARA SOLUCIONAR RAPIDAMENTE EL CONFLICTO

TIENTSIN, junio 28, miércoles.—Las esperanzas de los ingleses en una rápida solución de la crisis de Tientsin aumentaron hoy al mismo tiempo que el bloqueo de la concesión inglesa entraba en su tercera semana.

El optimismo está fomentado por las noticias de Tokío dando cuenta de que se efectúan negociaciones para un arreglo y también por las indicaciones de que las autoridades militares japonesas están siendo menos estrictas en el registro de los ingleses que cruzan las barricadas levantadas junto a las concesiones.

Los americanos se quejan, sin embargo, de que los japoneses están creando dificultades al tráfico por el río Hai, que es la avenida marítima de Tientsin. Los agentes de una empresa naviera americana dicen que un barco suyo cargado de harina tuvo que permanecer cinco días frente a la costa y que los gastos representan 700 dólares cada día.

Ingleses y japoneses, deseosos al parecer de evitar una nueva tensión, han tomado medidas con el fin de que no sea posible ninguna nueva provocación por cualquiera de las dos partes.

En Tokío, Sir Robert Cregie, embajador británico, espera noticias de Londres al propio tiempo que hace preparativos para las conversaciones acerca de un arreglo. Aún no se sabe si las negociaciones se efectuarán en Tokío o en Tientsin.

El cónsul general británico E. G. Jamieson, dijo que ha recomendado a todos los ingleses de Tientsin que permanezcan a un lado u otro de las barricadas, a menos que tengan precisión absoluta de cruzarlas.

El teniente general Masaharu Honma, jefe de las fuerzas japoneses de ésta, dijo que ha dado «nuevas instrucciones especiales» a los gendarmes que prestan servicio en las barricadas, al objeto de que eviten «hacer objeto de indignidades a los extranjeros» y que ha relevado a los gendarmes que mostraron celo excesivo.

Aunque indicó deseos de arreglar la cuestión, el general Honma reiteró que los japoneses persistirán en su política «hasta que los ingleses cambien sus puntos de vista».

Los agentes del vapor «Michigan», con su cargamento de siete mil toneladas de harina americana para Tientsin, dijeron que los japoneses les habían prometido hacer todo lo posible por facilitar el movimiento de la mercancía americana, pero que hasta ahora no habían hecho nada por cumplir sus promesas.

El vapor inglés «Ariadne Moller» atracó ayer tarde en la concesión inglesa con sus víveres agotados y sin agua. Los quince pasajeros extranjeros y 200 chinos que estaban a bordo del barco permanecieron dos días sin probar comida.

Las autoridades inglesas de Shanghai han hecho preparativos para embarcar víveres para Tientsin, a fin de aliviar la situación creada en esta ciudad por la falta de los mismos.

Chamberlain es asediado a preguntas en la Cámara

LONDRES, junio 28. (AP).—El primer ministro Chamberlain fué objeto de un «barrage» de preguntas en la sesión de la Cámara de los Comunes, acerca de lo que se propone hacer la Gran Bretaña con relación a la disputa con Tokío, en el Lejano Oriente; pero dijo que no podía agregar nada más a lo que había dicho ayer: esto es, que abriga esperanzas de que el pleito se solucionará pacíficamente.

Hubo un momento en que, molesto uno de los diputados laboristas gritó: «¡Un nuevo primer ministro!...» Pero Chamberlain no hizo el menor caso y se negó a contestar a los demás diputados, quienes hacían presión sobre el jefe del gobierno al objeto de que dijera algo más concreto acerca de la forma en que se propone tratar el bloqueo de los japoneses a las concesiones inglesa y francesa de Tientsin.

Los líderes laboristas pidieron esta noche al primer ministro una entrevista para recomendarle un programa de dos puntos que consideran esencial para la paz.

Primero. Medios más efectivos para tratar con las crecientes dificultades que ofrece la situación en el Lejano Oriente.

Segundo. Conveniencia de concertar, tan pronto como sea posible, un pacto con la Rusia soviética contra la agresión en Europa.

Wall Street está a punto de controlar el dinero en E. U.

Roosevelt dice que se trata de un grave riesgo derivado de una ley de los senadores

HYDE PARK, N. Y., junio 27. (AP). El presidente Roosevelt dijo hoy que el control del dinero pasaría a manos de Wall Street y de los especuladores internacionales en el caso de que se le prive de la facultad de devaluar el dólar.

La suspensión de esa facultad, dijo a los representantes de la prensa, constituiría también un golpe definitivo a la defensa nacional, porque un país puede debilitarse atacando a su comercio exterior.

Con teno enfático el Presidente amonestó al Senado por haber acordado eliminar ayer del proyecto de ley monetario las facultades del Gobierno para rebajar el contenido oro del dólar.

La decisión del Senado, agregó, no es definitiva en modo alguno, puesto que la Cámara ha aprobado la continuación de esas facultades y la comisión mixta del Congreso tratara de llegar a un acuerdo.

A menos que se logre ese acuerdo y la ley monetaria sea firmada antes de la media noche del viernes, las facultades para la devaluación cesarán automáticamente, y en seguida el control del cambio extranjero pasará a manos de Wall Street, quedando abierto el camino a los especuladores y banqueros internacionales para manejarlo en su favor como lo habían hecho antes de 1933.

Poniendo énfasis en sus palabras el jefe del Ejecutivo dijo que el Gobierno no tiene la intención de hacer uso del derecho de devaluar el dólar de su antiguo contenido de oro a menos de que las demás naciones comiencen a atacarnos como lo hicieron en 1930 y 1931.

Mr. Roosevelt habló de la devaluación durante veinte minutos, declarando que muchas personas, entre ellos los propietarios de algunos grandes periódicos, desean que el control del cambio extranjero vuelva a Wall Street y se resienten del control por parte del Tesoro.

Tropas yugoeslavas cruzan por Sarajevo

Recuérdase el asesinato de los Archiduques hace 25 años

SARAJEVO, Yugoeslavia, junio 27. (AP).—Largas líneas de tropas y tanques daban esta noche una sombría significación al vigésimo aniversario, que se cumple mañana, del asesinato que sirvió para el comienzo de la guerra mundial.

Hace un cuarto de siglo, Sarajevo, entonces territorio austriaco, presenció el asesinato del Archiduque Fernando, heredero al trono de Austria y de su esposa la Princesa Sofía. Un mes más tarde Europa se hallaba sumida en un conflicto mundial con la declaración de guerra de Austria a Serbia.

Esta noche la infantería yugoeslava cruzó por las torcidas calles de Sarajevo ejecutando sus números de música marcial, de regreso de las maniobras.

Hacen gestiones para que regresen a Palestina los miembros del Supremo Consejo árabe

JERUSALEN, Palestina, junio 27. (Havas).—Según informes autorizados, el Gobierno británico se apercibe a facilitar el retorno al país de los miembros del Comité Supremo árabe, exceptuando al Gran Mufti de Jerusalén y a Djemil Sussein, para que la lucha política se mantenga en los límites constitucionales.

Alemania juzga la guerra de 1914

El tratado de Versalles fué un reto a la nueva Alemania

BERLIN, junio 27. (AP).—La prensa y los funcionarios alemanes, en vispera del vigésimo aniversario del Tratado de Versalles, dicen que fué un desafío que trajo la nueva Alemania.

«El 28 de junio de 1919, ha dejado de ser para nosotros el día de nuestra subyugación, observa el «Deutsche Allgemeine Zeitung».

Especulando acerca de la cuestión de «quién ganó la guerra», dice el periódico:

«El Presidente Wilson fué derrotado en el Senado americano, que se negó a ratificar el tratado de Versalles.

«Clemenceau no llegó a ser presidente de la República de Francia.

«Pero la suerte más triste esperaba a Lloyd George que pasó a la historia inglesa como el hombre que ganó la guerra, pero que perdió la paz».

El periódico agrega que la suerte también fué adversa a los objetivos por los cuales lucharon los aliados:

«Los Estados Unidos perdieron miles de millones de dólares y no ganaron la Liga de las Naciones.

«Inglaterra perdió su posición en el mundo, porque hoy hay más de una potencia mundial, por lo menos, media docena.

«Francia ganó algún territorio en su frontera oriental, pero su hegemonía en Europa está destrozada.

«Y en suerte curiosa decretó que las ganancias territoriales de Francia quedaran aseguradas, no por el debilitamiento de Alemania, sino por la generosidad de una fuerte Alemania que voluntariamente ha declarado que no tiene más exigencias territoriales que hacer a Francia en Europa».

LA ARMADA JAPONESA PIDE A LAS POTENCIAS QUE RETIREN TODOS SUS BARCOS DE LOS PUERTOS DE FUCHAO Y WENCHAO, PUES INICIARA UNA OFENSIVA

SHANGHAI, junio 27. (AP).—La Armada japonesa informó hoy a los Estados Unidos y las demás potencias que retiren sus barcos de Fuchao y Wenchao, puertos chinos, a causa de que se propone realizar una nueva ofensiva.

Los funcionarios de la Armada han señalado de plazo hasta el mediodía del jueves para la salida de los barcos, declarando que los puertos quedarán cerrados a la navegación extranjera y que el Japón no se hará responsable de la seguridad de los barcos extranjeros después de vencido el plazo en cuestión.

Las autoridades británicas contestaron diciendo que harán responsable al Japón de cualquiera intervención en la navegación inglesa o de los peligros que corran las vidas y propiedades de los ingleses.

La captura de Wenchao y Fuchao, en la costa de China, entre Shanghai y Hong Kong, daría a los japoneses posesión de los dos últimos puertos importantes que se encuentran bajo el control chino.

Dos combates espectaculares entre aviones rusos y japoneses sobre el territorio de la Mongolia Exterior

Los informes que proceden de Tokío y de Moscú difieren mucho en el número de combatientes y de bajas. Desde el 20 de mayo dicen los nipones que han derribado 251 aviones

TOKIO, Junio 27. (AP).—Los despachos japoneses dan cuenta esta noche de una abrumadora victoria de las fuerzas aéreas japonesas sobre las rusas en la Mongolia Exterior, diciendo que en dos combates espectaculares que se registraron cerca de la frontera del Manchukuó, los aviadores japoneses derribaron 120 aeroplanos enemigos.

Las noticias de Hsinking, capital del Manchukuó, dan cuenta por vez primera de la invasión aérea japonesa de la Mongolia en la larga serie de conflictos entre Rusia y el Japón en el Lejano Oriente.

Los despachos nada dicen acerca del número de aviones nipones que participaron en los combates, como tampoco de las pérdidas que tuvieron.

Desde el 20 de Mayo, los japoneses han informado haber derribado 251 aeroplanos soviéticos en los combates que han ocurrido a lo largo de la frontera.

Los despachos de Hsinking dan cuenta de la mayor victoria aérea obtenida por los japoneses cuando derribaron o destruyeron 104 aeroplanos en un raid que efectuaron contra la base mongólica de Tamsk, a 62 millas al sur del lago Buir, en la frontera de la Mongolia Exterior.

El ejército de Kwantung, de guarnición en el Manchukuó, da cuenta de otra batalla. Dice que los aviadores japoneses encontraron a 40 aparatos soviéticos tipos EE-14 y EE-15 el lunes, de los cuales derribaron dieciséis.

En Tamsk, objetivo del raid aéreo japonés, las fuerzas rusas y mongolicas han estado construyendo establecimientos militares permanentes durante el año pasado y tenían grandes fuerzas de caballería y de aviación.

Treinta aeroplanos soviéticos o mongólicos fueron destruidos en el terreno cuando los japoneses atacaron por sorpresa la base enemiga poco después del amanecer. Los restantes fueron derribados cuando se remontaron al aire unos 200 aviones rojos entablándose la batalla.

Los japoneses dicen que sólo tres aparatos suyos dejaron de presentarse en la base.

La versión soviética del raid aéreo japonés sólo da cuenta de la pérdida de seis aviones mongoles

MOSCU, Junio 27. (AP).—La versión soviética del raid aéreo japonés en el territorio de la Mongolia fué dada a conocer en un comunicado de la Agencia «Tass», esta noche, asegurando que siete aeroplanos japoneses fueron derribados y que desaparecieron seis aviones soviético-mongólicos.

Dice el comunicado que un nuevo raid sobre el territorio de la Mongolia ocurrió hoy, «en el área de Tamtsak-Bulak (Tamsk) a 120 kilómetros de la frontera».

«Las fuerzas nipón-manchukuanas consistían en unos 80 cazas y 30 bombardeadores. El resultado del encuentro fué: siete aviones japoneses entre ellos dos bombardeadores, derribados. Seis aeroplanos de la aviación mongólica no regresaron a su base y están siendo buscados.

«Dos casitas en Bayin-Tumen resultaron averiadas por el bombardeo.

EL DR. BENIGNO SOUZA HABLARA MAÑANA EN EL CENTRO DE VETERANOS

Los coroneles señores Celestino Baizán, Emilio Collazo y Rosendo Collazo, ruegan a los jefes, oficiales, clases y soldados del ex-Regimiento «Calixto García», del Ejército Libertador, acudan mañana jueves día 29, a las nueve de la noche, al Centro de Veteranos, donde el Dr. Benigno Souza relatará la historia del citado Regimiento.

ESPERA WASHINGTON A 46 ROTARIOS CUBANOS QUE ESTAN EN N. YORK

WASHINGTON, Junio 27. (AP) Cuarenta y seis rotarios cubanos se espera que lleguen a esta ciudad el 30 de Junio procedentes de Nueva York, para que asistan a una recepción que ofrecerá en su honor el Embajador de Cuba, doctor Pedro Martínez Fraga.

Después de asistir a la convención rotaria de Cleveland, Ohio, el grupo viajando en autobús, visitó varias otras ciudades y concurrió a la Feria Mundial de Nueva York.

Se espera que salgan de esta capital el día primero de Julio para la Feria, en viaje de regreso a la Habana.

Al frente de la excursión se encuentra el Dr. Lorenzo Haza Grasso.

LIMITADO A 250 POR MES LA ENTRADA DE JUDIOS EN EL BRASIL: HAY 6,000

LA PAZ, Bolivia, junio 27. (AP).—Han ingresado en este país, hasta la fecha, unos 6,000 judíos, que se hallan concentrados en las capitales de La Paz, Cochabamba, Tarija y Santa Cruz.

La mayoría son comerciantes, y muy pocos obreros y agricultores.

Se ha organizado en La Paz una sociedad protectora de los inmigrantes judíos, la que se halla relacionada con el «Hicen» de París y con el Comité Judío de New York.

Hasta hace poco llegaban 700 judíos cada mes, pero ahora se ha limitado el número a 250, exigiéndose que sean todos agricultores.

Expulsarán del Brasil a quien desdeñe el país

No se exceptúa ni a los que lleven largo tiempo residiendo y tengan creadas sus familias

RIO DE JANEIRO, junio 27. (AP). El presidente Vargas ha firmado un decreto disponiendo la expulsión de cualquier extranjero que a juicio del jefe del Ejecutivo haya realizado actos que constituyan un desdén para el Brasil o para las instituciones nacionales.

El decreto especifica que ni siquiera los extranjeros que tienen más de veinticinco años de legítima residencia en el país o tengan hijos brasileños, quedan exceptuados de dicha disposición.

LLEGO A CADIZ, PROCEDENTE DE CUBA, UN SOLDADO DE CIEN AÑOS DE EDAD

CADIZ, junio 28. (AP).—El ex soldado español León de Urziz de cien años de edad, llegó hoy a este puerto procedente de Cuba y ha manifestado que se propone recorrer las principales ciudades de España.

ESTADO DEL TIEMPO

Pronóstico para hoy miércoles:

Vientos flojos a moderados del noroeste al sudeste. Cielos despejados y parte nublados; algunas turbonadas después del mediodía, más probables en mitad occidental.—Observatorio Nacional.

CONTINUA LA BAJA DE LA PLATA CUBANA

Al tipo de 6 y medio y 6-7/16 por ciento de descuento se mantuvo ayer la plata, reportándose por los bancos locales que el volumen de operaciones fué limitado, negociándose algunos lotes a la base de 6 y medio por ciento descuento.

Estímase que Rusia aceptará al fin el plan anglo-francés

Envían instrucciones a los Embajadores en Moscú. Los términos del pacto, son dos

LONDRES, junio 27. (AP).—Dentro de veinticuatro horas serán despachadas a Moscú nuevas proposiciones británicas para vencer el «impasse» en las negociaciones con la Rusia soviética, causado por la cuestión de los estados bálticos.

En los círculos bien informados se cree que los nuevos ofrecimientos vencerán las últimas objeciones de Rusia a entrar a formar parte de un pacto de mutua ayuda con la Gran Bretaña y Francia. El carácter de las nuevas proposiciones no se ha revelado.

Cómo serán las nuevas negociaciones

LONDRE, junio 27. (Havas.)—Las instrucciones, que serán enviadas esta noche a Sir William Strang en Moscú, y al embajador Sir William Seeds, para permitirles reanudar las negociaciones con el Gobierno soviético, comprenderán los siguientes puntos:

Primero.—El principio del automatismo para la protección indirecta de los Estados neutrales, o sea Finlandia, Latvia y Estonia, que Rusia quiere que sean garantizados contra toda agresión.

Y segundo.—La designación nominal de esos Estados.

La demora en la trasmisión de las instrucciones, anunciadas por el Primer Ministro Chamberlain el lunes, parece ser causada por las dificultades de redacción, ya que la nueva fórmula ha de ser tal, que los rusos puedan aceptar sus principios sin descubrir nuevos defectos. Tambien influye en la tardanza la necesidad del Gobierno británico de consultar con el francés sobre el texto detallado del proyecto, cuyas líneas generales ya fueron objeto de consulta entre Londres y París. Se espera que esta vez el Gobierno soviético reconozca el gran paso de avance dado por los ingleses.

M.E.C.D. 2016

TOMA ACUERDOS EL TSE SOBRE LA DOBLE OPCION Y LA NULIDAD DE ALGUNOS REGISTROS DE AFILIADOS

DEL "DIARIO HABLADO"

BASTA DE MENTIR

Esa forma, con que se adula al pueblo llano con frases tan torpes como la de: «El pueblo nunca se equivoca», e interpretaciones tan falsas como la que el Comunismo pretende llevar al ánimo de las masas populares, están en desacuerdo con las autorizadas opiniones de filósofos, psicólogos y aun sociólogos serios.

El obrero halagado, adulado por la timidez de los patronos y por la infamia de sus máximos explotadores, los líderes de la falsa igualdad, se convierte en una fuerza ciega.

Las masas populares se mueven a impulsos de instinto o de pasión, y lejos de servirse a sí mismas para obra de mejoramiento social, se destruyen y destrozan cuanto hallan al paso como obstáculo, —de ahí que constituyan riesgos gravísimos— el halago mentiroso de la cobardía capitalista, y la exaltación falsa del liderismo explotador.

Los trabajadores han de entender que no son sus manos, como les hacen creer, las que producen la civilización que disfrutan y las que crean la riqueza que se arranca de la tierra. La civilización no la han hecho los trabajadores, y ni siquiera la hizo ni la hace el trabajo, tal y como se entiende por los miopes el trabajar. La Civilización nació de la idea, o acaso de algo más sutil; de la idealización; del ensueño. Antes que el ejército de trabajadores de todas las disciplinas forme el hormiguero humano de albañiles, canteros, herreros, peones, plomeros, electricistas, etc., para levantar un palacio, tender un puente o construir un buque, otro ejército menor de hombres de ciencia se quemaron los ojos haciendo números y tendiendo líneas para crear la obra en teoría. Y, antes que ellos, uno solo, en la quietud de su despacho, ideó la obra en un parto que más podría parecer sueño poético que realidad tangible. Y sin él, los delineantes, ingenieros y arquitectos no habrían podido hacer cálculos ni tirar líneas; y sin él, y sin éstos, los obreros no habrían podido colocar ni una sola piedra, ni dar un martillazo al hierro ni arrancar una paletada de tierra al suelo.

De este modo, podemos decir a los trabajadores que les engañan cuando les dicen que puede una mentirosa «Dictadura del Proletariado» resolver sus problemas sociales, porque éstos son mucho más difíciles que el álgebra, y si no podrían resolver un problema de resistencia de materiales para una construcción, mucho menos lo conseguirían para obtener una solución al problema de resistencia de la tierra a dar su riqueza, o de los espíritus a dar su colaboración para obra sin técnicos. Que si fuera disparate poner en manos de albañiles la tarea de levantar el puente de Brooklyn, mucho más disparate sería encomendarles la obra de crear la Riqueza, ordenar la Economía y administrar la Justicia.

Esto no quiere decir que las masas obreras no tengan razón cuando reclaman mejoramientos para su vida. Ya hemos dicho muchas veces, y no nos cansaremos de repetirlo, que el hombre que vive en medio civilizado y, con su trabajo intelectual o material, con las manos o con la mente, con su esfuerzo o con su capital, ayuda a lograr los medios de subsistir, tiene derecho indiscutible a un grado de bienestar, de vida garantizada y de comodidad suficiente para no sentirse desposeído. Hay un mínimum de «confort» al que todo hombre tiene derecho y es aquel que se considera en el medio de civilización en que se vive, para resguardo del dolor físico. Cuando en un pueblo que se llama culto, existen hombres a quienes falta todo, o buena parte, de lo necesario para la vida; cuando en una sociedad hay quienes sufren y quienes gozan, quienes todo lo tienen y quienes carecen de todo, ni esa sociedad es culta, ni posee buena organización de pueblo civilizado.

Y en este punto, el obrero tiene razón de queja, derecho a la demanda y justifica su rebeldía. Pero nunca rebelión con aspiraciones a un mando para el que está totalmente incapacitado, sino para la mejor distribución de la riqueza en lo material y de la Justicia en lo moral. Y el que le predique ambiciones de mando es un miserable que conoce su falsía pero la explota para vivir a costa de las pasiones de la masa enfurecida, y el que siendo privilegiado por intelectual, por capitalista o por caprichos de la suerte se acobarde y por miedo halague a la masa descontenta con adulaciones, es un ser inconsciente o encanallado. Y no me refiero a los que, en verdad creen y se erigen en apóstoles, porque éstos son los menos, muy contados, románticos que se encuentran hasta en los anales del crimen y que no triunfan nunca porque son enamorados de la aureola del martirio y ellos mismos, con sus puras manos, se la colocan sobre sus cabezas, ignorantes de que sólo sirven para crear el fetichismo que los falsos líderes han de explotar después.

Y ya es hora de que se le diga al obrero la verdad clara y se extirpe de la sociedad el ente de la mentira societaria, que lo mismo vive en los talleres, donde los demás trabajan para él, que en las direcciones de las grandes empresas, donde se mienten simpatía para estimular al trabajo, y luego se siguen mintiendo para estimular el consumo.

Basta, pues, de mentiras al pueblo; basta ya de halagos a las masas, que harto dolor hay en ellas con la injusticia, y harta pesadumbre con la ignorancia que se les enseñorea. Porque no son mentiras halagadoras lo que hay que darle al pueblo, sino justicia; no son poderes de mando, sino suficiencias de vida.

¡Basta pues, de mentiras y basta de cobardías, y basta de traiciones de clase! Dígasele al pueblo la verdad. Pero eso sí; la primera verdad es que no tiene mandos.

Y la segunda, que la clase que los tiene, debe tener un tierno sentido humano para distribuir mejor el pan del comer y el del sentir entre los hombres.

JOAQUIN ARISTIGUETA

ENVIARA GOBERNACION DIEZ CAMAS A LA CARCEL DE MUJERES DE GUANABACOA

—El señor Roberto Pérez Alejo, presidente del Comité de Defensa del Barrio de Florencia, en la provincia de Camagüey, ha remitido copia a la Secretaría de Gobernación del escrito-denuncia que ha dirigido a la Comisión Nacional de Transportes, donde se queja de los propósitos que intenta poner en práctica la Compañía del Ferrocarril del Norte, quien no obstante no existir requisitos sanitarios ni de ornato, pretende cercar la faja de terreno del trayecto que ocupan sus líneas, usando para ello material poco adecuado, aislando además la parte Norte de la del Sur, con grave perjuicio para los vecinos de esa zona.

—Por haber extinguido las condenas que venían cumpliendo en los distintos establecimientos penales de la República, han sido libertados los siguientes penados: cárcel de Pinar del Río; Cipriano Díaz y José A. Hasul; cárcel de Sancti Spíritus: Perfecto González, Leonardo Betancourt, Antonio González; cárcel de Santa Clara: Ignacio Cuéllar; cárcel de Santiago de Cuba: Felipe Torres; cárcel de Guantánamo: Cándido Pérez y Saturnino Hidalgo; cárcel de Colón: Juan C. Pie; cárcel de Nueva Gerona: José Marín.

—Con la urgencia que el caso requiere, la Secretaría de Gobernación se propone enviar 10 camas a la Cárcel Nacional de Mujeres de Guanabacoa, donde, debido al mal estado del techo de una de las galeras del penal, las reclusas no pueden continuar durmiendo en las camas empotradas a las paredes de la galera aludida.

—El señor Julián Fierro, propietario de la finca «Babiney», enclavada en el término municipal de Juan Gualberto Gómez, provincia de Matanzas, que fué acusado hace varios días por los vecinos de las fincas Vieja Bermeja y Barrio Cabezas, de ser el causante de las inundaciones que periódicamente sufren esas zonas, debido a que ha colocado un muro que desvía las aguas hacia el camino real, visitó la Secretaría de Gobernación para negar tales cargos, manifestando que no es cierto que las inundaciones se deban al muro levantado en su finca, explicando las causas.

—El Ayuntamiento de Camagüey, según ha comunicado a la Secretaría de Gobernación, adoptó el acuerdo de dirigirse, al Instituto Rockefeller en solicitud de apoyo para obtener la creación de una Universidad en esa provincia.

—El Alcalde Municipal de Sancti Spíritus ha comunicado a la Secretaría de Gobernación que aquel Ayuntamiento tomó el acuerdo de disponer la apertura de la serventía denominada «Abarcas», que se hallaba cerrada, sin la debida autorización legal por la Compañía Agrícola de Sancti Spíritus.

PALACIO

Audiencias para hoy

Por la Secretaría de la Presidencia se informó que el señor Presidente ha concedido audiencia para el día de hoy a las siguientes personas:

Senador Calvo Tarafa, Ramón Crusellas, general Loynaz del Castillo y doctor Pedro Herrera Sotolongo.

El líder Marino López Blanco

Muy temprano concurrió ayer a Palacio el líder cameral del PUN, doctor Marino López Blanco, quien comentó con los reporters su satisfacción por la pujanza demostrada por el PUN durante el período de afiliaciones que acaba de finalizar.

Interrogado a su salida del despacho del Secretario de la Presidencia, dijo:

«Estimo que habrá muy pronto revalorización. El Congreso ha demostrado en todos los momentos estar atento a las necesidades nacionales. Y esa es una de las más agudas; aunque estén muy divididos los criterios sobre la manera de resolverla.»

El doctor Bringuier.

El doctor José E. Bringuier, ex Secretario y Presidente de la Comisión de Inteligencia del partido Unión Nacionalista, regresó anoche de Camagüey y acudió a Palacio para saludar al Presidente de la República.

Así mismo saludó al Coronel Batista que se hallaba de visita en la mansión palatina.

El doctor Bringuier hizo las siguientes manifestaciones:

«El Partido Unión Nacionalista ha demostrado su pujanza y su organización perfecta a través de las seis provincias. Se considera apto para sostener sus principios e ideología revolucionarios, para defender las posiciones conquistadas en su corta y brillante ejecutoria política y para enfrentarse con la arrogancia de aquéllos partidos que a tambor batiente quieren constituirse en eje y guía de la política coalicionista.

El eje y guía de esta política coalicionista lo es el Coronel Fulgencio Batista, quien tiene el apoyo desinteresado de nuestro gran Partido».

DEPARTAMENTO DE:
LEYES SOCIALES
Ricardo Elizalde
ABOGADO
FEDERACION NACIONAL DE DETALLISTAS
CONSULTAS DE 3 A 5 P. M.
CHACON, 205. TELEFONO M-1472.

HEMORROIDES
Su tratamiento racional
Todo paciente de hemorroides debe saber, que con la Pomada Midy conseguirá rápidamente:
1º La desaparición de punzadas, irritación y escozor;
2º La descongestión de las venas y la reducción de los mamelones;
3º La detención de hemorragias;
4º Facilidad en las deposiciones.
La Pomada Midy no es solamente una simple pomada calmante, sinó un *verdadero tratamiento* que por sus extractos de Castaña de las Indias y de Hamamelis actúa directamente sobre la circulación. La Pomada Midy cura las hemorroides.
La Pomada Midy se vende en todas las Farmacias y Droguerías. Se acompaña al tubo una cánula especial que permite alcanzar las hemorroides por muy internas que sean.
LABORATOIRES MIDY, 67, Avenue de Wagram, PARIS
POMADA MIDY
Calma · Descongestiona · Cura

LAS AFILIACIONES

Los excesos de afiliación.

Los informes obtenidos de las seis juntas municipales electorales de la Habana y el cómputo de afiliaciones alcanzados por cada Partido en cada uno de los cuarentitrés barrios de la Habana, acusan que en veinticuatro de esos barrios aparece mayor número de afiliados a Partidos que de electores.

Los excesos de afiliación suman el presente 17.586, por encima del número de electores inscriptos.

Igual anomalía se observa en incontables términos municipales de la República, según los escrutinios que publicamos.

Las afiliaciones en Colón

Acción Republicana	4.402
Liberal	2.127
Conjunto	1.014
Nacionalista	1.006
Auténtico	939
Demócrata Republicano	561
ABC	539
Realista	355
Unión Revolucionaria	392
Comunista	304

Suman estas cifras 11.639 afiliaciones. El total de electores en el término es de 10.561. Por consiguiente el exceso es de 1.078.-**Manuel Gómez**, Corresponsal.

Más de quinientas duplicidades.

LAJAS, junio 27. (Por telégrafo al DIARIO).—Al cerrarse el período de afiliaciones, según datos de la Junta Municipal Electoral aparecen presentadas: Partido Liberal, 1.765; Auténtico, 1.580; Conjunto, 852; Realista, 845; Demócrata Republicano, 681; ABC, 615; Nacionalista, 371; Acción Republicana, 186; Unión Revolucionaria, 106; Agrario, 102; Comunista, 83.

Se estima que hay más de quinientas afiliaciones en duplicidad y triplicidad, al ser afiliados individuos sin su consentimiento. Los liberales están muy complacidos por haber alcanzado el primer puesto.—**Gómez Fuentes**, Corresponsal.

PINAR DEL RIO, junio 27. (Por telégrafo al DIARIO).—El senador Ramón del Collado se anotó un triunfo al lograr el primer lugar en las afiliaciones en su término natal, Consolación del Norte, obteniendo para el CND 2.640 inscripciones en dicho término. Según van desarrollándose las labores en las Juntas Municipales se comprueba gran cantidad de duplicidad. Julián Lorenzo Pére Ramos, anunció en la tarde que en San Juan y Martínez el Partido Liberal había obtenido 7.125 afiliaciones.—**Guillermo Rodríguez**, Corresponsal.

SANTIAGO DE LAS VEGAS, junio 27. (Por telégrafo al DIARIO).—En el resultado final de las afiliaciones de los partidos políticos hubo un sobrante de 1.390 afiliaciones, ya que el censo electoral es de 10.361 y las afiliaciones llegan a 11.751, habiendo cerca de tres mil duplicidades. La Junta Electoral trabaja activamente, habiendo quedado los partidos en la siguiente forma:

Acción Republicana	2.422
Liberal	2.297
Auténtico	2.122
Realista	1.129
Demócrata Republicano	808
Nacionalista	732
Unión Revolucionaria	707
Comunista	592
Conjunto	509
Popular	189
ABC	170
Agrario	732

Manuel Perera, Corresponsal.

Bejucal.

PL	1.778
PUN	1.898
CND	675
PC	240
UR	392
PNR	170
DR	1.270
AR	110
ABC	140
PRC	503
Total de electores	6.001
Total de afiliados	7.182
Exceso	1.181

Regla

PL	1.722
CND	692
PUN	3.118
UR	380
PNR	375
PC	1.133
DR	773
AR	1.211
ABC	447
PAN	178
PPC	217
PRC	1.934

Bauta

PL	2.030
CND	1.917
PNR	1.012
DR	1.002
PRC	737
PUN	717
AR	616
PC	439
UR	398
PPC	101
ABC	55
PAN	29

GUANAJAY, junio 27. (Por telégrafo al DIARIO).—Los informes presentados en la Junta Electoral, acusan estas afiliaciones:

Nacionalista	2.728
Liberal	1.803
Auténtico	1.250
Demócrata Republicano	515
Conjunto	354
ABC	300
Acción Republicana	250
Unión Revolucionaria	160
Realista	149
Comunista	75
Agrario	40

Se calculan más de quinientas duplicidades.—**Peón**, Corresponsal.

Según informe que nos suministra Fidel Calderón, en Placetas, la del alcalde Isidoro Sánchez Peral, las afiliaciones fueron:

Demócrata Republicano	4.025
Acción Republicana	3.630
Auténtico	3.269
Nacionalista	1.028
Unión Revolucionaria	588
Liberal	556
Conjunto	390
Comunista	348
Realista	329
ABC	129
Agrario	90
Popular	13

SANTA CLARA, junio 27. (Por telégrafo al DIARIO).—Informa oficialmente la Junta Electoral que las afiliaciones en este término han quedado en la siguiente forma: Liberal, 11.594; Demócrata Republicano 9.201; Nacionalista, 8.600; Realista 5.479; ABC, 1.317, no teniendo noticias de los demás partidos.

La oficina realista, situada en el Palacio Provincial, nos informa que se afiliaron aquí 5.479; en Sancti Spíritus, 2.030; Trinidad, 2.872; Rodas, 1.085; Fomento 1.006; Lajas, 845; San Diego del Valle, 740; Santo Domingo, 641; Cabaiguán, 611; Camajuaní, 548; Quemados de Güines, 501; Sagua, 449; Cifuentes, 453; Caibarién, 453; Placetas, 646; Corralillo, 322; San Juan de los Yeras, 232; Ranchuelo, 227; Esperanza, 146; haciendo un total de 19.291, faltando trece términos.

También aseguran las oficinas del ABC que dicho partido obtuvo en Quemados de Güines, 1.297; Trinidad, 1.009; Calabazar de Sagua, 994; Caibarién, 872; Cabaiguán, 500; Lajas, 615; Encrucijada, 520; Fomento, 388; Palmira, 372; Cruces, 316; Yaguajay, 309; Camarones, 194; Placetas, 170; Aguada, 78 y Ranchuelo, 69, faltándoles términos.—**Armando Machado**, Corresponsal.

Totales del Demócrata Republicano en la provincia de la Habana

Alquízar	194
Batabanó	1.955
Bauta	1.002
Bejucal	1.270
Caimito del Guayabal	806
Guanabacoa	1.976
Güines	1.938
Güira de Melena	1.002
Jaruco	1.303
La Salud	49
Madruga	245
Marianao	3.515
Melena del Sur	1.520
Quivicán	425
Regla	800
S. Antonio de los Baños	917
S. Antonio de las Vegas	104
Santa Cruz del Norte	1.323
San José de las Lajas	1.446
San Nicolás	706
Total	57.704

RANCHO VELOZ, junio 72. (Por telégrafo al DIARIO).—Todos los partidos políticos existentes en esta localidad, han efectuado 4.338 afiliaciones y el término sólo cuenta con 4.128 electores, habiéndose excedido aquéllas en 210. La Junta depura, habiendo obtenido los partidos el siguiente resultado:

Nacionalista	1.944
Liberal	1.396
Conjunto	458
D. Republicano	224
Auténtico	166
Acción Republicana	89
Realista	61

Sarabia, Corresponsal.

BOLONDRON, junio 27. (Por telégrafo al DIARIO).—Las afiliaciones en este término arrojan el siguiente resultado:

Conjunto	1.465
Liberal	1.157
Nacionalista	338
Auténtico	439
D. Republicano	417
A. Republicana	357
Comunista	301
U. Revolucionaria	220
Realista	158
ABC	49

El liberalismo, dirigido por el jefe local señor Miguel Fundora Núñez, con las afiliaciones hechas, tiene fundadas probabilidades de obtener el primer lugar, después de infinidad de cancelaciones por duplicidad. **Oña**, Corresponsal.

BANES, junio 27. (Por telégrafo al DIARIO).—La Junta Electoral dió a conocer el resultado de las afiliaciones en este Municipio, quedando los partidos en esta forma.

Liberal	3.961
Auténtico	2.896
D. Republicano	2.451
Conjunto	2.121
Nacionalista	1.397
Unión Revolucionaria	1.058
Comunista	595
Realista	485
Acción Republicana	457
ABC	414

Quedaron 432 electores sin afiliarse.—**Arturo I. Torres**, Corresponsal.

SAN LUIS, Oriente, junio 27. (Por telégrafo al DIARIO).—Cerrado el período de afiliaciones con los siguientes resultados:

Liberal	2.571
Acción Republicana	2.387
D. Republicano	1.963
Conjunto	1.826
Popular	1.700
Nacionalista	900
Auténtico	700
Realista	400
ABC	300
U. Revolucionaria	130
Comunista	100

Se afiliaron más electores que los que existen en el término.—**Cadevalls**, Corresponsal.

PARTIDO LIBERAL

Término de Camagüey.

Liberales	13.041
CND	12.651
PUN	9.581
Menocalistas	7.854
Auténticos	7.405
Los demás partidos	9.832

Término de Ciego de Avila.

Liberales	10.200
CND	1.264
PUN	3.267
Menocalistas	4.494
Auténticos	5.278
A. Republicana	2.010
U. Revolucionaria	211
ABC	301

El resto de los partidos, menos de 301.

Término de Nuevitas

Liberales	1.449
CND	2.238
PUN	1.357
Auténticos	1.865
A. Republicana	253
Unión Revolucionaria	461
Comunistas	419
Realistas	195
Menocalistas	596

Término de Jatibonico

Liberales	2.631
CND	1.017
PUN	1.245
Menocalistas	688
Auténticos	1.194
Acción Republicana	555

Término de Florida

Liberales	4.644

Faltan datos oficiales de los demás partidos.

Término de Esmeralda.

Liberales	1.202
CND	613
PUN	2.173
Menocalistas	338
Auténticos	2.054
Unión Revolucionaria	153
Comunistas	370
Realistas	302

Término de Morón

Liberales	7.790
CND	4.610
PUN	8.901
Menocalistas	6.002
Auténticos	5.598
Acción Republicana	267
U. Revolucionaria	683
ABC	854
Comunistas	837
Realistas	310
PAN	345

CIFUENTES, junio 27. (Por telégrafo al DIARIO).—Según los últimos datos obtenidos, el resultado de las afiliaciones en este término es el siguiente:

Liberal	1.273
D. Republicano	1.034
Nacionalista	499
Conjunto	480
Realista	458
Auténtico	332
Unión Revolucionaria	197
ABC	80

Se han encontrado muchas duplicidades, lo que ha aumentado grandemente la labor de la Junta Electoral, que tiene un personal escaso. **Olivera**, Corresponsal.

TAGUASCO, junio 27. (Por telégrafo al DIARIO).—El resultado al cierre de las afiliaciones en este barrio es:

Liberal	546
D. Republicano	316
Auténtico	342

Blas Brito, Corresponsal.

CARDENAS, junio 27. (Por telégrafo al DIARIO).—La Junta Municipal Electoral de Cárdenas ha recibido un total de 22 888 afiliaciones, quedando los partidos en el orden siguiente:

Conjunto	5.124
Liberal	4.160
Nacionalista	4.128
Auténtico	2.325
A. Republicana	1.534
Realista	1.526
ABC	1.075
U. Revolucionaria	1.002
Comunista	983
D. Republicano	695
Agrario	423

En Cárdenas hay 20.948 electores y el resultado de las afiliaciones arroja 2.040 afiliados más que electores.—**González Bacallao**, Corresponsal.

Sagua la Grande.

Conjunto	4.366
Liberal	3.524
Nacionalista	3.343
Auténtico	2.800
Menocalista	2.510
A Republicana	903
PAN	724
U. Revolucionaria	434
Comunista	462
Realista	450
ABC	443

El CND en la circunscripción de Sagua.

Sagua la Grande	4.366
Santo Domingo	2.446
Cifuentes	480
Rancho Veloz	420
Corralillo	410
Quemados de Güines	302
Encrucijada	342
Calabazar de Sagua	100
Total	8.866

SANTIAGO DE CUBA, junio 27. (Por telégrafo al DIARIO).—En las afiliaciones de esta ciudad logró el Conjunto 4.500; Popular 3.500; Nacionalista, 7.401 y Acción Republicana 4.003.—**García**, Corresponsal.

YAGUAJAY, junio 27. (Por telégrafo al DIARIO).—Según los datos suministrados por la Junta Municipal Electoral, el término tiene 11.323 electores y aparecen inscriptos por los partidos 11.903, o sea, ochenta y uno más que electores. Hay tres barrios en que las afiliaciones ofrecen este resultado.—**Soler**, Corresponsal.

Desde Santiago de Cuba nos comunica el señor Angel Pell, jefe conjuntista en El Cobre, que el CND ocupó el primer lugar con 2.026 afiliaciones.

LOS TOTALES EN ESTE MUNICIPIO

Por escrito nos comunica el señor Carlos M. Peláez, presidente del Ejecutivo Municipal de la Habana, del Partido Acción Republicana, que de las certificaciones que obran en su poder expedidas por las seis Juntas Municipales Electorales de esta capital, resulta que los partidos Demócrata Republicano, Revolucionario Cubano y Acción Republicana han obtenido la siguiente totalidad de votos en esta capital:

Demócrata Republicano	31.395
Revolucionario Cubano	31.637
Ac. Republicana	29.847

LIMONAR, junio 27. (Por telégrafo, al DIARIO).—El estado actual y total de afiliaciones en este Término es el siguiente:

Liberal	1.343
Conjunto	1.312
Nacionalista	773
Auténtico	645
Unión Revolucionaria	458
Demócrata Republicano	403
Acción Republicana	243
Comunista	182
A. B. C.	118

El total de afiliaciones por todos los partidos es de 5.931, siendo el total de electores en el Término de 5.643, por lo que puede observarse una diferencia de 288 que corresponden a duplicidades. La Junta Municipal Electoral se encuentra depurando estas irregularidades.—MARTINEZ, Corresponsal.

En el término de Regla el resultado de las afiliaciones ha sido el siguiente, según informes:

Nacionalista	3.118
Auténtico	1.934
Liberal	1.722
Acción Republicana	1.211
Comunista	1.133
Democ. Republicano	773
A. B. C.	447
Conjunto	692
Unión Revolucionaria	380
Realista	217
Agrario	178
Popular	217

SANTIAGO DE CUBA, junio 27. (Vía Teleradio, al DIARIO).—El senador Luis Cañas Milanés se afilió al Partido Nacionalista de Bayamo, según informes obtenidos.

En el término de El Cobre alcanzó el CND el primer lugar en las afiliaciones con 2.026; siguen Acción Republicana, con 1.932; Demócrata Republicano, 1.814; Liberales, 1.293.—GARCIA, Corresponsal.

EL CND EN VUELTA ABAJO

Datos, que los jefes del cenedismo en Pinar del Río nos envían sobre las afiliaciones del Partido allí:

Artemisa	4.049
San Luis	2.580
Cons. del Sur	3.103
Mantua	394
Guanajay	176
Mariel	106
Pinar del Río	527
Candelaria	1.424
Palacios	1.539
S. J. y Martínez	410
Guane	3.099
San Cristóbal	2.286
Cons. del Norte	2.632

LAS DUPLICIDADES EN LAS AFILIACIONES AUMENTAN EN NUMERO EN TODA LA NACION

Se han descubierto también muchas triplicidades. Mayoría liberal en Santa Clara; repórtanse 19,000 afiliaciones de realistas. Datos del PL en Camagüey y CND en P. del Río

En su sesión de ayer el Tribunal Superior Electoral acordó, a solicitud de los delegados políticos, comunicar por telégrafo a las Juntas Municipales Electorales, por conducto de las Provinciales respectivas, que el Tribunal en evitación de que se tenga que declarar la nulidad de los registros de afiliados en algunas Juntas Municipales en los casos en que lo autorice el Código Electoral, ha resuelto recomendar, y siempre que ello no interfiera, dificulte o demore a juicio de cada Junta los trabajos de la misma, comiencen esos organismos las labores de depuración de afiliaciones, en los barrios en que por los partes oficiales recibidos resulte que el número de afiliados exceda al de los electores.

Sobre la doble opción

También acordó el Tribunal decir por la vía telegráfica a las Municipales de la República, como consecuencia de la Instrucción General número 144, que siempre que haya doble opción, se dará cuenta al Juzgado correspondiente.

Inspector para Holguín

Acordó, igualmente, el Tribunal, designar inspector electoral para la Junta Municipal de Holguín al Magistrado de la Audiencia de Oriente Fernando Aguilar Almeida, con objeto de que se constituya inmediatamente en dicho lugar —toda vez que el Presidente de la Junta ha informado la imposibilidad de realizar los trabajos electorales dentro del término legal— con todas las facultades que concede el artículo 255 del Código y use especialmente de la facultad de la letra «c» y aconseje todo lo procedente con dicha finalidad, debiendo prestar juramento ante la Provincial, la que lo proveerá del nombramiento y medio de transporte.

LEVÁNTATE y ANDA!
«Sabemos que la vejez es algo que a todos nos espera, ya sea hoy, mañana o pasado, pero... no debemos afligirnos por eso; la Ancianidad es un episodio venturoso en la Vida del Hombre cuando se la disfruta saludable y apaciblemente. Sin embargo...
«Comprobaciones llevadas a cabo y divulgadas por científicos especializados, establecen que las glándulas endocrinas ejercen poderosa influencia sobre la vitalidad y los destinos humanos, y que la incorporación de hormona sexual al organismo intensifica todas las potencialidades, produciéndose una segunda juventud. Esto interesa por igual a hombres jóvenes prematuramente agotados y a los de más edad. Aprovechemos, pues, tan valioso conocimiento».
Aumente usted sus capacidades y prolongue el período activo de la Vida; tonifique el cerebro y los nervios; conserve, mejore o recobre el VIGOR SEXUAL o VIRILIDAD. Mas, para eso no recurra a dañinos excitantes; use el saludable y poderoso
RESTAURATIVO GLANDULAR
VIRILVITAM
(Tabletas de Hormón test., fósforo vegetal y vitaminas. Dr. Richard Weiss, Berlín, Alemania)
Con Virilvitam no hay que temer acción violenta. Este original producto hormonal renueva la VIRILIDAD, efectuándolo siempre de manera saludable, gradual y sostenida.
(Cuídense de groseras imitaciones. Exíjase el original VIRILVITAM del Doctor Weiss, de Alemania). El legítimo VIRILVITAM se encuentra en Farmacias y en Droguerías, en todos los países del mundo.

El Presidente de la Junta Municipal Electoral del Sur, remite al Juzgado relación de afiliaciones duplicadas

El Juez ha ordenado radicar la correspondiente causa criminal, siguiéndose procedimiento contra los autores de tales irregularidades. La Policía realizará pesquisas

El Presidente de la Junta Municipal Electoral, del Sur, remitió ayer al Juzgado de Instrucción de la Sección Segunda, un extenso escrito-denuncia en el que figuran infinidad de personas que como se ha podido comprobar se han inscripto por duplicado en las distintas mesas de afiliaciones correspondientes a los barrios que comprenden dicha Junta.

En tal virtud el Dr. Hevia, Juez de Instrucción de la Segunda, ordenó a su Secretario Carlos Valdés Gómez, que radicara la causa correspondiente, dictando diversas providencias para las prácticas de otras tantas diligencias, así como se librará órdenes a los cuerpos de la Policía Judicial y la Secreta para que realice una minuciosa investigación con el objeto de lograr conocer quiénes son las personas responsables de tal irregularidad electoral.

Según se ha podido conocer, las afiliaciones por duplicado de iguales personas que aparecen en dicha relación remitida al Juez de Instrucción de la Segunda, corresponden a distintos partidos políticos.

Procesado por lesiones

El Juez de Instrucción de la Segunda dictó ayer auto de procesamiento, señalándole fianza de 200 pesos, a José Agustín Araujo, por el delito de lesiones.

AMPLIANDO UNA INFORMACION

"Algunas entidades vendedoras no han cumplido sus promesas en lo que respecta a la urbanización ofrecida: alumbrado, construcción de aceras, arbolado, etc."

Escribió el Coronel Batista en carta pública del día 21 de este mes al doctor Verdeja.

En cambio, muchas otras entidades vendedoras cumplieron sus promesas con creces construyendo al costo de millones de pesos sus calles, parques, red de distribución de agua, de alcantarillado (en la Habana) y muchas otras obras de embellecimiento que están a la vista de todos.

Dese una vuelta por los Repartos:

ALTURAS DEL RIO ALMENDARES,
ALMENDARES, y sus varias AMPLIACIONES,
BARANDILLA,
BARRETO,
BILTMORE,
BUEN RETIRO,
CANTERAS DE SAN MIGUEL,
COUNTRY CLUB,
CORONELA,
ENSANCHE DE LA HABANA,
ENSANCHE DEL VEDADO,
LA FLORESTA,
JOHNSON,
KOHLY,
LAWTON y sus cuatro ampliaciones,
LOMA DEL MAZO,
NICANOR DEL CAMPO,
MENDOZA Y SU AMPLIACION,
MIRAMAR,
NUEVA HABANA,
PARRAGA,
PALATINO,
PLAYA DE MARIANAO,
LA SIERRA,
SANTOS SUAREZ,
LA SOLA.

Y comprobará que gran número de entidades vendedoras han cumplido sus promesas en lo que respecta a la urbanización ofrecida y, por lo tanto, no merecen ser castigadas con la revalorización.

Revalorización que, confiscará los ahorros de obreros, criadas de mano, y otras personas muy modestas que adquirieron los valores de los Repartos y son hoy los acreedores de los compradores de solares.

ASOCIACION NACIONAL PRO-RESTAURACION DEL CREDITO CUBANO
HABANA, NUMERO 260. TELEFONO A-7341.

EL 3 DE AGOSTO COMENZARA EL EJERCITO DE ITALIA A REALIZAR SUS MANIOBRAS

ROMA, junio 27. (Havas).—Las maniobras generales del ejército italiano comenzarán el 3 de agosto próximo y terminarán el día 9. Al terminar los ejercicios Víctor Manuel pasará revista a las tropas. El Primer Ministro Mussolini marchará a mediados de ese mes al Alto Adigio, para inspeccionar los establecimientos industriales.

El barco de salvamento «Zelo» intentará extraer al submarino «Thetis»

LIVERPOOL, junio 27. (AP).—Un barco de salvamento, especialmente equipado, el «Zelo», saldrá mañana para realizar un nuevo esfuerzo para extraer el submarino «Thetis» que se encuentra a 155 pies de la superficie en Liverpool Bay.

M.E.C.D. 2016

SOLICITA EL FISCAL PENA DE MUERTE PARA EL QUE MARTIRIZO A LA NIÑA RAMONA BECERRA EN LOS PINOS

Pierde Cuba un hijo ilustre con la muerte de Juan Antonio Lasa, libertador y ciudadano esclarecido

Fué uno de los náufragos del «Hawking» y recorrió la isla participando en acciones de guerra. Figuró en expediciones con Collazo, Carrillo y Calixto García. Hoy será inhumado

Ha dejado de existir, causando honda, profunda pena en la sociedad cubana, el coronel Juan Antonio Lasa, patriota ejemplar, caballero sin tacha, clubman distinguido.

Hombre de posición acomodada fué de los que pudieron haberse convertido en soldados de la libertad sin salir de Cuba, pero prefirió embarcar para el extranjero para regresar más tarde formando parte de una expedición.

Nacido en La Habana, el 26 de junio de 1871, en la víspera del 24 de Febrero de 1895, intentó salir al campo, sumándose al grupo de muchachos que habían preparado su salida de La Habana para la alborada del que fué glorioso día. Pero aquella misma noche del 23 de febrero, recibieron la orden de ocultarse, pues la conspiración había sido descubierta y los generales Julio Sanguily y José María Aguirre, con quienes debían salir aquella mañana memorable, acababan de ser detenidos.

El joven patriota, firme en sus propósitos de contribuir con su personal esfuerzo a la lucha por la liberación de la patria, embarcó el día 4 de abril, de aquel mismo año hacia los Estados Unidos, a fin de incorporarse a alguna de las expediciones que se organizaban en el país vecino. Se inscribió como expedicionario, figurando después en las expediciones de los generales Enrique Collazo, Francisco Carrillo y Calixto García, desembarcando, ¡por fin! en Marabí, Oriente, el 28 de marzo de 1896.

Coronel Juan Antonio Lasa.

Y después de una odisea dolorosa en que figuró el naufragio del «Hawking», con el desastroso resultado de todos conocido, veía realizados sus deseos de pelear por la independencia de Cuba, incorporándose a las fuerzas de Máximo Gómez que le confirió el grado de alférez, ya que el naufragio fué estimado como un hecho de guerra. Recorrió la isla de Oriente a Occidente, participando en reñidas batallas, ingresando al llegar a Matanzas, en las fuerzas del general Pedro Betancourt, pasando después a la columna que mandaba José Miguel Gómez, en la jurisdicción de Sancti Spíritus, obteniendo ascensos por hechos heroicos hasta el grado de comandante, sustituyéndolo el oficial de igual graduación Bernardino Valdés, cuya jefatura le fué confiada a la muerte de éste. Al finalizar la guerra se incorporó al general Mario Menocal ya con el grado de teniente coronel cuando éste se hizo cargo del Quinto Distrito, (Habana-Matanzas) sirviendo como ayudante de Campo del mismo, sorprendiéndole la terminación de la guerra acampado en el Habana Yacht Club, de cuya sociedad figuró muchos años como uno de sus miembros más prominentes.

Ya en la paz, fué nombrado comandante de la Guardia Rural en octubre de 1902, ascendido a teniente coronel el primero de julio de 1905 y a coronel del mismo cuerpo el 31 de octubre de 1911, siendo destinado al Cuerpo de Caballería el 2 de marzo de 1915 y el 4 de agosto de 1917 se le designó auxiliar del jefe del Estado Mayor General y jefe del Departamento de Dirección con la categoría de general de Brigada y jefe del Departamento de Dirección con la categoría de general de Brigada, retirándose cuando el general Menocal abandonó el poder.

El coronel Juan Antonio Lasa, perteneciente a una familia de alto rango social, deja una estela de recuerdos gratos y de afectos conquistados por su hombría de bien y su ejemplar conducta, en la sociedad habanera, donde la noticia de su muerte ha sido recibida con profundo pesar, acudiendo numerosas personalidades apenas enteradas del infausto suceso, a su residencia de Malecón y Blanco, haciéndole guardias de honor, comisiones de veteranos de emigrados, de políticos, de ex militares y de representaciones de todas las clases sociales, que han acudido a participar a sus deudos la pena que embarga a la sociedad cubana por la muerte de este ilustre y ejemplar cubano.

DIARIO DE LA MARINA, se asocia al duelo nacional con el más profundo dolor, haciendo llegar el pésame más sentido a los familiares del coronel Juan A. Lasa.

El Consejo Nacional de Veteranos

El Consejo Nacional de Veteranos de la Independencia, nos envía la siguiente nota, relacionada con el sensible fallecimiento del coronel Juan A. Lasa:

«Habiendo fallecido el compañero coronel del Ejército Libertador Juan A. Lasa del Río, y siendo su entierro en la mañana de hoy, 28 de julio de 1939, a las 9 y media de la mañana, desde su casa Malecón 251, hasta el Cementerio de Colón, se ruega a los compañeros todos de la Guerra de Independencia de Cuba nos acompañen en tan piadoso acto.

Habana, junio 27 de 1939.

Cap. R. Ramírez Tamayo,
Secretario».

ARMONIAS

¿UNA MUJER PRESIDIENDO LOS ESTADOS UNIDOS?

Es interesante saber que la señora Eleanor Roosevelt, esposa del actual Presidente de los Estados Unidos, es una de las personas que se mencionan en aquel país como posibles sucesoras de Mr. Roosevelt en la Primera Magistratura de la Unión Americana.

No es, con todo, como para sorprenderse demasiado si se tiene en cuenta la vigorosa y eminente personalidad propia de la señora Roosevelt, su asombrosa actividad político-social, la inteligencia y el tacto con que ha secundado la política del «new deal» establecida por su marido, facilidad con que ha conseguido desatar diversos nudos gordianos formados al aplicar ciertas novedades de esa política, la popularidad y simpatía que le vale su contacto perenne con las masas más desvalidas del pueblo norteamericano.

Por esa intervención directa, constante y a menudo oficial de la señora Eleanor Roosevelt en actos del gobierno de su esposo, ha adquirido una gran experiencia ejecutiva que contribuye a facilitar su intervención como candidata presidencial en la próxima convención democrática de Junio de 1940.

La novedad de que una mujer figure entre los políticos presidenciables tiene posibilidades en el carácter cívico del pueblo norteamericano en una época como la actual, que se está caracterizando allí por la derrota del culto a los precedentes.

Y no me parece raro ni absurdo que si Mr. Roosevelt no logra para sí un tercer período presidencial, sus partidarios pongan todo su influjo en pro de la candidatura de su mujer como transacción para asegurar la persistencia del «new deal» en la Casa Blanca.

Sería por demás curioso ver un cambio de papeles por el cual Franklin Delano pasara a ser auxiliar o inspirador de la política de Eleanor, como acaso esta dama haya podido serlo de la de su esposo. Por algo en la casa del Tío Sam se practica la igualdad cívica de los dos sexos.

Y lo mejor es que de esto se habla en los Estados Unidos con la mayor naturalidad. A tal punto, que la noticia la he pescado como mera referencia incidental en un trabajo de la prensa negra norteamericana dedicado a movilizar la vigilancia de la población de color sobre el record y la actitud personal, en la vida pública y en la privada, de cada individuo mencionado como posible candidato presidencial para 1940.

Esta es una iniciativa de la Asociación Nacional para el Progreso de la Gente de Color, quien al anunciarla pone énfasis muy especial sobre el examen de esos records en lo que particularmente afectan al negro. La conocida asociación se prepara desde un año antes para llevar a cada candidato su cuenta y ponerla a la disposición del público a tiempo para influir en las designaciones. En los anuncios se ha subrayado que los actos y la expresión de opiniones favorables al negro, así como los adversos, serán incluidos en esos records.

Pues bien, al enumerar las personas señaladas como posibles candidatos presidenciales del Partido Democrático, el nombre de la señora Eleanor Roosevelt aparece en la lista sin comentario ni especificación alguna junto con los del Vice-Presidente Garner, el Secretario de Estado Cordell Hull y otras figuras eminentes de los demócratas. Entre los republicanos están el Fiscal de New York Thomas S. Dewey, el Alcalde Fiorello H. Laguardia de la gran ciudad y el ex-Presidente Hoover. Todos serán minuciosamente chequeados para conocimiento y gobierno de los delegados negros a las asambleas postuladoras y de los electores negros.

El record de conducta privada y pública de la señora Roosevelt es de los más ejemplares en todos sentidos, y especialmente en lo tocante a la raza negra.

No se ha limitado ella a intimar con las figuras más prestigiosas entre los afroamericanos. Ha defendido con denuedo los derechos del niño, la mujer y el hombre negros contra todos los sofismas e injusticias tradicionales y de las discriminaciones y cortapisas que se les infieren al distribuir los beneficios del «new deal».

Aún está fresco el recuerdo de su gesto de suprema indignación cuando las «Hijas de la Independencia» negaron el uso de su auditorium en Washington a la gran cantante negra Marian Anderson. La señora de Roosevelt se retiró de aquella organización «patriótica» con una vibrante protesta e hizo que el Gobierno americano concediera a la famosa diva el honor de cantar en el Lincoln Memorial, ante la estatua del Libertador, como desagravio. En estos días la propia Eleanor Roosevelt entregará personalmente a la cantante de renombre universal la Medalla Espingarn, que es una de las distinciones más preciadas con que los negros norteamericanos premian los servicios más eminentes prestados a su raza por cualquier persona de cualquier raza.

¿Tendrán los Estados Unidos su primer «presidenta» en la esposa del más famoso de los Roosevelts?

Gustavo E. URRUTIA.

Personado el defensor de Mercedes González

En el proceso que se instruyó contra la señora Mercedes González por el homicidio de su amigo Francisco López Alcober, se ha personado como defensor de aquélla el doctor Enrique Recio Agüero, el que habrá de promover pruebas demostrativas de que en el hecho concurren circunstancias que la favorecen.

DISPONE LA CANCILLERIA LA REPATRIACION DE 10 CUBANOS DE LOS VARADOS EN FRANCIA

Serán reembarcados en estos días. Más de doscientos quedan aún en territorio galo. Gestiones de Estado para traerlos a todos. El crédito disponible no alcanza para ese propósito

La Secretaría de Estado se encuentra laborando activamente a fin de poder dar solución rápida al problema creado con la existencia en Francia, de más de 200 ciudadanos cubanos que se encuentran en territorio galo, procedente de España, como una consecuencia del derrumbe de las fuerzas izquierdistas.

Como se sabe, un gran número de refugiados en Francia fueron repatriados por la Cancillería, tras intensa labor desarrollada al efecto por el Departamento del Exterior. Creíase que ya había quedado resuelto totalmente el problema, cuando se recibieron noticias de la existencia de otros doscientos cubanos que solicitaban ser reintegrados a Cuba. Igualmente, se recibieron en la Secretaría de Estado solicitudes análogas otro núcleo cuyos integrantes si bien estaban comprendidos en las relaciones hechas anteriormente por ese Departamento, no pudieron embarcar en su totalidad.

Por lo pronto, la Cancillería ha dado órdenes a la Legación de Cuba en París, para que proceda a la pronta repatriación de diez de esos ciudadanos, siendo los favorecidos aquellos que ocupan actualmente los primeros lugares de las listas que al efecto se habían confeccionado.

Aun cuando resta una cantidad del crédito de 25 mil pesos concedido por el Congreso para la repatriación de cubanos que se encuentran en Europa en crítica situación, como resultado de la guerra civil que se desarrolló en España, dicha suma no alcanzará para llevar a efecto la total repatriación de esos ciudadanos. De ahí que la Cancillería se disponga a solucionar el asunto.

LOS PERIODICOS AEREOS NO PODRAN TRASMITIR LAS NOTICIAS DE LOS DIARIOS TERRESTRES SIN ESTAR DEBIDAMENTE AUTORIZADOS PARA ELLO, PREVIAMENTE

El señor Director de Radio de la Secretaría de Comunicaciones, ha enviado a todos los propietarios y directores de periódicos radiados, la siguiente circular:

«Teniendo conocimiento la Dirección de Radio de que por algunos periódicos aéreos se vienen efectuando trasmisiones exactas de publicaciones de periódicos impresos sin la debida autorización para tal fin de los propietarios o editores de los mismos, se recuerda lo dispuesto en el Art. Décimo del Decreto Núm. 732 de 11 de Abril de 1938, que copiado literalmente dice:

«Décimo: No se podrán registrar nombres idénticos a los periódicos impresos, ni efectuar trasmisiones de los mismos, sin estar debidamente autorizado para ello, por su propietario o editor, dejando a salvo los derechos emanados de las leyes sobre la propiedad intelectual e industrial».

Esta Dirección, en su empeño de hacer cumplir en todas sus partes lo dispuesto por las Leyes y Reglamentos vigentes no vacilará en aplicar las sanciones determinadas en el Artículo Décimo del ya mencionado Decreto No. 732 cuando compruebe las infracciones antes expresadas».

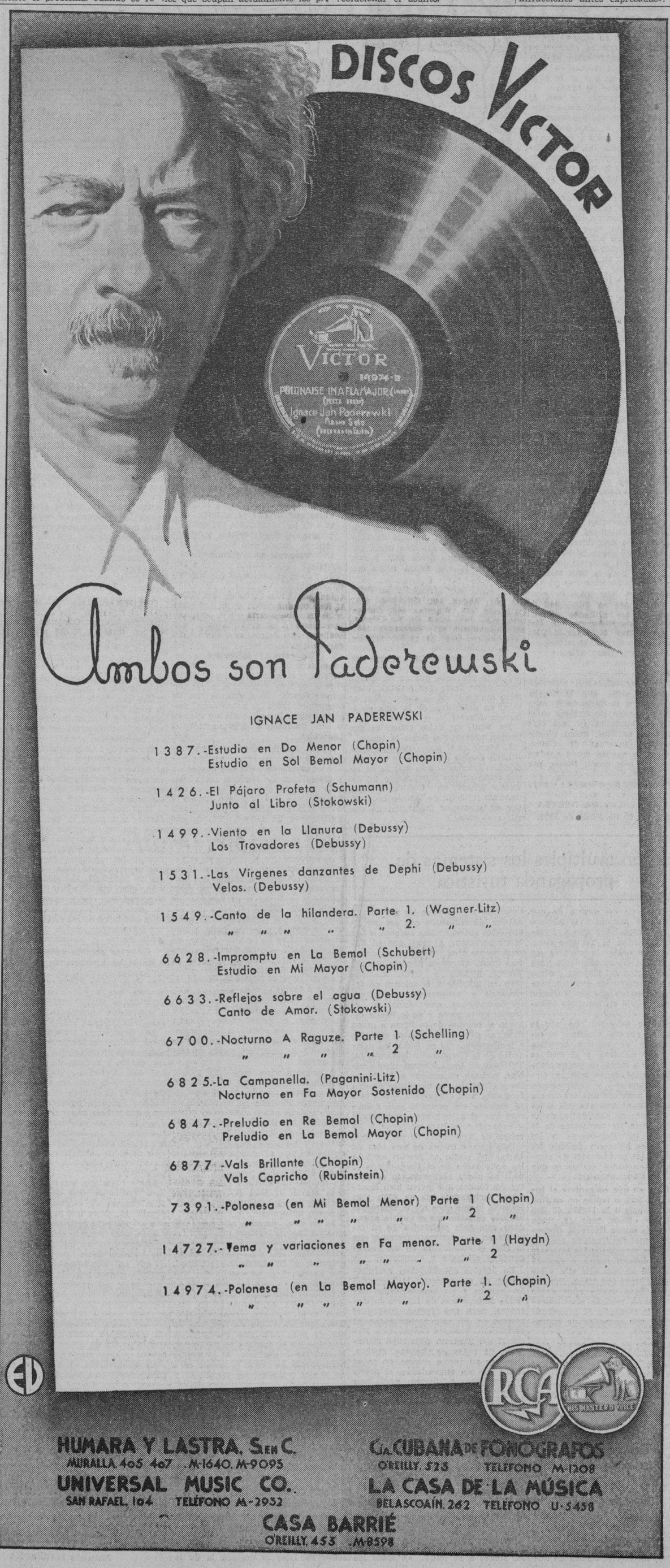

EL DELITO ES UN ASESINATO CUALIFICADO POR LA ALEVOSIA PREMEDITACION Y PERVERSIDAD

Elevan nuevamente a la Audiencia la causa por la muerte del ex alcalde de Marianao Pedro Acosta, practicadas ya por el Juez Especial las diligencias que se solicitaran

Formuló ayer tarde, el abogado fiscal de la Audiencia, doctor José Manuel Fuentes Carretero, escrito de conclusiones provisionales en el proceso que se sigue a Conrado Pérez Pérez, por la muerte de la niña Ramona Becerra, de año y medio de nacida, ocurrida el 23 de mayo de este año, en el reparto «Los Pinos»; pide el doctor Fuentes Carretero que se sancione al citado Pérez con la pena de muerte, pues el delito cometido lo califica de asesinato cualificado por la alevosía con las agravantes de premeditación, ensañamiento e impulso de brutal perversidad, de acuerdo con el Código de Defensa Social.

Relata el representante del Ministerio Público que Pérez mantenía relaciones íntimas con Isabel Becerra Hernández, la cual era madre de la niña Ramona, que nació cuando ambos estaban ya unidos, siendo hijo de Isabel y Conrado un niño que nació posteriormente y al que pusieron por nombre el del padre. El procesado, sigue diciendo el doctor Fuentes Carretero, comenzó a exteriorizar una ostensible repulsión hacia la menor Ramona, repulsión que se tradujo en fuertes golpes y brutales maltratos a la niña, que era víctima constante de los perversos procedimientos del padrasto, lo que dió lugar a que los vecinos protestasen y se enteraran de todo ello las autoridades. Pero el procesado, termina diciendo el Fiscal, en su injustificado odio y profunda animadversión hacia la niña, concibió el propósito de darle muerte, y aprovechando la oportunidad de que Isabel estaba ausente, el 23 de mayo último, despiadadamente y sin riesgo para su persona, le produjo la maceración del cráneo a la niñita en forma tal que casi exprimió su débil cabecita apretándola entre sus puños, haciéndole saltar la masa encefálica y produciéndole horrible muerte.

ELEVADA NUEVAMENTE LA CAUSA POR LA MUERTE DE PEDRO ACOSTA

Terminadas por el Juez Especial, doctor Félix Sánchez Penichet, Magistrado d la Audiencia, las diligencias pedidas por el acusador particular, doctor Fernando Busto, elevó ayer de nuevo a la Fiscalía de la Audiencia, el proceso que se sigue a los hermanos Gerardo o Earle y Rutilio Ramos y otros por la muerte del Alcalde Marianao, señor Pedro Acosta Fernández. Procede, ahora, que el Fiscal dictamine nuevamente y pasen las actuaciones al expresado acusador para que formule conclusiones.

Suspendido el juicio por la muerte de Ana María Rojas

A petición del acusador particular, doctor Carlos M. Estévez, suspendió ayer la Sala Quinta de lo Criminal de la Audiencia, el juicio contra Gustavo Adolfo Viera Montes de Oca, matador de su prometida Ana María Rojas Manzini, en Jesús del Monte, el pasado 3 de diciembre. Se señaló nuevamente el juicio para el día 7 del entrante julio. Como se recordará el citado acusador pide pena de muerte por asesinato, el Fiscal veinte años por homicidio y el defensor, doctor Carlos M. Palma, que se absuelva al procesado por ser irresponsable, ya que tiene perturbadas sus facultades mentales.

Y el Tribunal Supremo, resolviendo el recurso de casación por infracción de Ley interpuesto por el Procurador Conrado García, bajo la dirección del doctor Emilio Cueto Erbiti, a nombre de «La Defensa Urbana, S. A.», declara: que «ha habido error de derecho en la apreciación de las pruebas, porque la certificación del inventario de los bienes de una testamentaria practicado muchos años antes, no es bastante a probar la posesión y dominio por la testamentaria de todos los bienes inventariados, cuando la repetida aportación se hizo por la viuda de Varas, que se había adjudicado lo que es materia de ella como parte de sus gananciales».

El propio Tribunal declara sin lugar el recurso de casación que contra la sentencia también estableció la ejecutante María Mercedes Varas, condenándola al pago de las costas causadas en el Supremo y en el Juzgado de Primera Instancia de Almendares.

En su segunda sentencia el Tribunal Supremo declara que: «La señora María de las Mercedes Varas Castellanos carece de acción para pedir la nulidad de las operaciones particionales de los bienes dejados por su padre Don Valeriano Varas Buznego y menos para darla por supuesta por no ser heredera ni legataria de éste, como tampoco la tuvo para oponerse a la partición, no estando autorizada a estorbar ni obstruccionar la acción de los herederos reconocidos mientras no prospere el pleito de nulidad del testamento de su padre que la desheredó, porque los derechos eventuales y problemáticos sujetos a la contingencias de un litigio, no pueden convertirse en derechos efectivos, como si ya hubiesen sido judicialmente declarados.

Sobre el dominio de las rentas de varias casas

El Tribunal Supremo en sentencia gistrado, doctor Aurelio Alvarez Made 3 de junio, con ponencia del Maruri, ha resuelto definitivamente que el dominio de las rentas de las casas: Infanta 48, Teniente Rey 48 y 50, Habana 129, 122 y 124, Baños 52 y Bernaza 63, pertenecen a la legítima propietaria de las mismas compañía «La Defensa Urbana, S. A.», condenando a las otras partes María Mercedes Varas Castellanos y María Castellanos, a reconocerlo así, revocando resoluciones del Juzgado de Primera Instancia de Almendares y de la Audiencia de la Habana, que afirmaban lo contrario, y dejando sin efecto el embargo de las rentas decretados.

Los hechos consistieron en que en seguido por María Varas Castellanos un juicio de alimentos provisionales contra su madre, embargó como bienes de ella las rentas de esas casas, quien se había adjudicado con anterioridad como parte de sus gananciales esos bienes, aportándolos más tarde a la Compañía tercerista.

Deducida tercería de dominio por «La Defensa Urbana, S. A.», que tenía inscriptas en el Registro a su nombre esas propiedades, fué declarada sin lugar por el juzgado y la Audiencia, basándose en que esos inmuebles estaban en el inventario de los bienes de la testamentaría de Valeriano Varas Buznego, no constando la forma en que fueron adjudicados a sus herederos.

RECIBE EL COR. BATISTA A VARIOS SENADORES QUE IBAN CON EL DR. VERDEJA

El Coronel Batista, Jefe del Ejército Constitucional, después de regresar del Palacio de la Presidencia, donde hizo interesantes declaraciones, acudió a su despacho oficial de la Ciudad Militar, en el edificio de la Ayudantía General.

Allí recibió al Presidente del Senado, doctor Santiago Verdeja, a los senadores señores Rosell, Casabuena, Cañas, Casanova, Germán López y Carlos Saladrigas También recibió al señor Amadeo López, ex Secretario de Agricultura.

Se ha concedido gran importancia a esta reunión.

Visitó la Cancillería el doctor Brenes Mesen

El doctor Roberto Brenes Mesen, ilustre personalidad intelectual de Costa Rica, visitó en la mañana de ayer al Secretario de Estado, doctor Miguel Angel Campa, en unión del Secretario General de la Asociación de Escritores y Artistas Americanos, doctor Pastor del Río.

El doctor Brenes Mesen expresó al doctor Campa su profunda gratitud por haberle sido otorgada la condecoración de Carlos Manuel de Céspedes, y le rogó, como favor especial, que trasmitiera su testimonio de agradecimiento al señor Presidente de la República, por tan honrosa distinción.

Carta aclaratoria del Supervisor de la Policía Judicial

El Dr. León Blanco, capitán supervisor de la Policía Judicial, nos envía la siguiente carta aclaratoria, que publicamos con mucho gusto:

«Habana, Junio 27 de 1939.

Sr. Dr. José Ignacio Rivero.
Director del DIARIO DE LA MARINA.—Habana.

Mi querido amigo: En el suplemento diario, en rotograbado, de la edición del día de hoy del DIARIO DE LA MARINA, que con tanto acierto Ud. dirige, se ha publicado como pie a uno de aquellos en que aparece mi fotografía, la expresión de que asistí al acto en representación del Jefe del Ejército Constitucional.

Como en realidad fui invitado en mi carácter de Supervisor de la Policía Judicial no vacilé en asistir al acto, en el ejercicio de las funciones propias de mi cargo; pero sin ostentar en esta ocasión la honrosa representación de mi Jefe el Coronel Batista.

Comprendo fácilmente, porque ocurre con frecuencia, que se me haya atribuido erróneamente esa representación por las razones de habérmela dispensado otras veces el aludido Jefe en el desempeño de cargo de confianza a sus inmediatas órdenes hasta hace poco y de encontrarse mi nombre por devoción, por afecto y por respeto tan ligado al mismo que se considera mi intervención en actos públicos siempre inspirada en sus órdenes o en sus deseos; pero, en esta ocasión, estimo como militar que cumplo un deber ineludible con la presente rectificación, cuya publicación le suplico.

Muy agradecido por la atención que se sirva dispensar a este ruego, queda como siempre al tanto de sus gratas noticias, suyo aftmo. amigo y s.s.,

Por la Libertad de Cuba:

F. S. León Blanco, S. D.
Capitán Auditor del Ejército Constitucional. Supervisor de la Policía Judicial.

SUSCRIBASE Y ANUNCIESE EN EL «DIARIO DE LA MARINA»

DIARIO DE LA MARINA
HABLADO
Estaciones "CMCF", 810 Kc., y "COCH", 9437 Kc.
TRES SECCIONES DIARIAS
8 a 9 a. m.—Dedicada a la mujer, el niño y el hogar.
12 y 30 a 1 p. m.—Negocios, Deportes y Sociedades Españolas.
6 y 30 a 8 p. m.—Información Nacional y Extranjera, Conferencias, Editoriales, Hilo Directo, Colaboraciones.

M.E.C.D. 2016

DIARIO DE LA MARINA

(S. A.)
FUNDADO EN 1832.
(Dirigido hasta 1919 por D. Nicolás Rivero y Muñiz)
DIRECTOR: JOSE I. RIVERO — ADMINISTRADOR: D. CELSO GONZALEZ
Domicilio Social: PASEO DE MARTI, Número 55.
Agente en N. York: Joshua B. Powers, Ins. 220 East, 42nd. St. New York City.

Editado por la Cía. DIARIO DE LA MARINA, (S. A.), cuyo programa consiste en la defensa de los intereses generales y permanentes de la Nación cubana de los especiales de la Colonia Española establecida en la misma y de la unión y armonía entre los diversos elementos que conviven en el país. Art. 1o de los Estatutos.

TELEFONOS DEL DIARIO

Dirección	M-2556
Administración	M-7911
Suscripciones	M-7911
Quejas	M-7911
Clasificados	M-7915
Jefe Redacción	M-1287
Redacción	M-7913
Sports	M-7914
Ag. Guanabacoa	XO-1584

PRECIOS DE SUSCRIPCION (Y AVANCE)

	Territorio Nacional	Extranjero	Países Fuera del Convenio Postal
Año	$ 15.00	$ 17.00	$ 20.00
Semestre	8.50	9.00	11.00
Trimestre	4.35	5.00	6.00
Mes	1.50	—	—
Dominical Año	—	5.00	7.00

EDITORIALES

¿Un mal que no tiene remedio?

En más de una oportunidad nos hemos ocupado de la urgente necesidad de que se llegue a la coordinación de la industria lechera, evitándose con ello un clandestinaje y una adulteración que al arruinarla, constituyen graves azotes para todo el país, a merced de determinados elementos empeñados siempre en hacer su voluntad.

Los propios productores son los que con más razón claman por la adopción de métodos eficaces que los salven de la bancarrota. En las actuales condiciones, de anarquía y desintegración, la industria lechera sólo constituye un buen negocio para aquellos elementos que al burlarse de todas las legislaciones vigentes trafican con el precioso producto como más le cuadra a sus intereses, olvidados de que con semejantes procedimientos están atentando contra la salud del pueblo.

En Sanidad, en estos últimos tiempos, se han sucedido los Secretarios. Al tomar posesión del cargo, todos han parecido animados del mejor deseo. Han provocado reuniones a las que han asistido productores y expendedores y luego, en definitiva, nada se ha hecho, en el orden práctica, para llegarse a la solución del grave problema.

Para los que hemos venido observando el desarrollo de los acontecimientos, esta tibieza en procederse contra los adulteradores e infractores resulta desconcertante. ¿Qué poder oculto es el que se opone al cumplimiento del Reglamento de la leche? ¿Qué intereses creados son los que obstaculizan los buenos deseos de que se le suministre a los ciudadanos un alimento química y bacteriológicamente puro? A estas preguntas sería muy difícil responder ya que no se concibe cómo por parte de organismos oficiales, como la «Comisión Técnica de la Leche» no se emprende una enérgica cruzada contra los que, con subterfugios malvados y mixtificaciones criminales, a la vez que envenenan al pueblo arrastran a la ruina a nuestras industrias básicas.

Para garantizar la pureza de la leche que se expende al público y para llegarse también al desenmascaramiento de los verdaderos culpables sólo es necesario que se haga cumplir el artículo 38 del Reglamento de la leche. Cuando vuelva a usarse por todos los que explotan el negocio la tapa, la retapa y el sello de garantía, entonces cada industrial cuidará de su buen crédito y el consumidor, libre de las incertidumbres que hoy lo agobian, sabrá cuáles son los productores capaces de brindarle un producto sano y nutritivo.

El industrial honrado clama por esta medida. En más de una oportunidad ha exigido su cumplimiento. No atinamos a comprender por qué ella no se pone en vigor, rompiéndose de una vez y para siempre con las grandes influencias que a su cumplimiento se oponen.

En los momentos actuales los vaqueros se sienten agobiados por el desaliento. En más de una oportunidad no se han ocultado para exteriorizar sus propósitos de retirarse del negocio, de seguir las cosas por el camino que llevan. Día llegará en que estas víctimas de la abulia oficial se lanzarán a la calle en nutrida manifestación, en demanda de la Justicia que se les ha prometido y que no llega nunca.

Si esto ocurriera, estamos seguros que ocasionaría el derrumbe de organismos que costando miles de pesos al Estado, nada hacen por coordinar una industria destinada a proporcionar al pueblo la más vital de sus alimentaciones.

Desde hace tiempo venimos laborando intensamente por que se salve de la ruina a la industria lechera. En más de una oportunidad hemos señalado los remedios que evitarían la crisis. Por desgracia, nuestros propósitos no han encontrado el debido calor por parte de los llamados a escucharnos. Ello no obstante, continuaremos laborando en este sentido, convencidos de que a la postre tendrá que llegarse a una solución definitiva.

Los acontecimientos arrastrarán a la acción a los remisos porque por muchos esfuerzos que se hagan por sostener el estado actual de cosas ya su prolongación resulta imposible. La industria de la leche ha llegado a un extremo tal de penuria y abandono que si por los Poderes del Estado no se toman medidas drásticas para salvarla, ella no tardará en desaparecer, barrida por la anarquía y el nepotismo dentro de los que en la actualidad tiene que desenvolverse.

El homenaje continental a Heredia

Cuando estaba en preparación el programa de los actos conmemorativos del centenario de Heredia se sugirió un homenaje continental consistente en la erección de un monumento en las cercanías del Niágara, con la cooperación económica de todos los países de América. Para viabilizar el proyecto se celebró una reunión en la Secretaría de Estado, a la que concurrieron distinguidas representaciones diplomáticas de las naciones americanas. La idea fué muy bien acogida. Se comentaron muy favorablemente la originalidad y finura del tributo en sí y su valor como testimonio ostensible y permanente de la solidaridad espiritual que existe —o que debe existir— entre todas las repúblicas del continente.

La república del Ecuador ha sido la primera en aceptar la parte que le corresponde en este homenaje. En simpático gesto fraternal, el Ministro de Relaciones Exteriores de ese país se ha dirigido a nuestro Gobierno manifestando su vivísimo interés en este asunto, comprometiendo el aporte ecuatoriano al monumento y sugiriendo un homenaje literario de toda nuestra América a la memoria del gran poeta cubano, a cuyo efecto propone dicho alto funcionario la celebración de un congreso a fines de este año en La Habana, en el cual se darían a conocer y se someterían a debate público los trabajos que sobre los diversos aspectos de la obra y la personalidad de Heredia presentasen los hombres de letras de los distintos países americanos. Como una demostración del inteligente fervor con que el doctor Junio Tober Donoso ha acogido esta iniciativa, nos place consignar que, utilizando el conducto del Ministro del Ecuador en Cuba, se ha dirigido al doctor José M. Chacón y Calvo, nuestro Director de Cultura, indicando algunos de los temas que podrían ser tratados en ese congreso de intelectuales. Esos temas son «Puesto de Heredia entre los grandes poetas de América», «Influjo del romanticismo francés e inglés en Heredia», «Ascendientes de Heredia en el movimiento de una poesía hispanoamericana distinta a la de la península» y «El sentimiento de la naturaleza americana en Heredia». También apunta el Dr. Tober Donoso la idea de que algún escritor ecuatoriano trace un paralelo entre Heredia y Olmedo.

El proyecto es magnífico. Revela el espíritu alerta, de noble curiosidad intelectual, del ilustre hombre público que está al frente de la cancillería ecuatoriana. Honrar la memoria de las grandes figuras americanas es hacer obra de panamericanismo sólido y perdurable. Nada mejor que elegir para tan preclara empresa personalidades de poderoso relieve cultural. La ideología política o el papel histórico de un hombre pueden discutirse; los valores de la cultura, cuando son genuinos, son aceptados y reconocidos por todos. Hay en la América un grupo de figuras ya clásicas en el pensamiento, en la literatura, en las artes, que no pueden considerarse como exclusivas del país en que nacieron. Son figuras de dimensión continental. Es justo, pues, que se las recuerde continentalmente y que se procure la mayor difusión de su obra entre los distintos pueblos de este hemisferio.

José María Heredia se halla en este caso. Fué una alta figura de los albores de nuestro romanticismo. Su personalidad y su obra no son, sin embargo, suficientemente conocidas en América. Ese congreso que el Secretario de Estado del Ecuador sugiere contribuiría en grado muy considerable a su conocimiento, pues aparte de la resonancia de la asamblea en sí, podría publicarse un volumen conteniendo todos los trabajos presentados en ella y difundirlo con la mayor generosidad por el continente. A este efecto sería también muy conveniente lanzar una edición popular con las mejores poesías de Heredia. Creemos que esa edición sería fácilmente absorbida por todo el público lector de América. ¿Cómo no ha intentado esto ninguna de nuestras casas editoriales? ¿Es que de nada vale el antecedente de la gran venta que están logrando en todos los pueblos americanos las ediciones populares de la Argentina, de México y de Chile?

Volviendo a la cooperación ecuatoriana, debemos agradecerla profundamente. Realícense o no los proyectos del monumento en el Niágara y del congreso en La Habana, es confortador que por lo menos una nación americana haya mostrado tan buena voluntad respecto de una iniciativa nuestra. ¿Debemos esperar una actitud pareja de otros pueblos hermanos? ¡Quien sabe! Aún estamos dentro del año del centenario.

VOLCANES EN ESTADOS UNIDOS

En el interior de los Estados Unidos existen todavía, más o menos, una docena de volcanes que se consideran activos, entre el Mount Laseen, en California; Mount Hood, en Oregón, y los Mounts Riniers, Baker y Saint Halens, en el estado de Washington.

Epistolario de OTEYZA

Sr. Masao Nazawako,
Tokío.

Muy señor mío:

Porque conozco el Japón y sé que en ese limitado país apenas caben sus excesivos pobladores, comprendo el problema difícil que significa mantener a tanta gente con los productos de terreno tan escaso. Me explico así, pues, entre otras cosas, que no he de tratar con usted—le juzgo ajeno a la invasión de China por los ejércitos japoneses—, el esfuerzo que allí se realiza para aumentar toda producción. Que la de la leche de vaca es una de las producciones más importantes ni que decir tiene, ya que eso ocurre lo mismo en el Japón que en cualquier otro sitio.

De donde resulta que usted, en su calidad de técnico de la sección económica de la policía japonesa, ha hecho perfectamente poniéndose a investigar lo que ocurre dentro de los establos de esa señora viuda de Sün. La leche que en ellos se obtiene supera a la que se obtiene en otros establos, con relación al respectivo número de vacas, lo cual pudiera consistir en que se le añadiese mayor cantidad de agua.

Pero no; no consiste en eso. Al decir de los encargados del ordeño, éste se realiza mientras las vacas escuchan conciertos a ellas dedicados especialmente. La música cautiva a las vacas de manera tal, que, oyéndola, su láctea secreción aumenta hasta en un veinte por ciento. Y, a lo que parece, un hecho es el inverosímil dicho.

Usted ha pasado a estudiar la relación que existe entre la audición musical y la producción lechera, tras de lo cual afirma «que la música ejerce sobre ciertos animales un estímulo psicológico cuyos alcances son muy curiosos». Y en verdad que la cosa no es nueva, pues desde los tiempos míticos, a la voz de Orfeo y a los sones de su lira, las fieras se amansaban. Cabe, por tanto, en lo posible que, si los animales feroces se amansaban con la música, animal tan manso como es la vaca se deje sacar el jugo más y mejor.

Encuentro muy bien su idea, señor Nazawako, de que en el Japón—tan necesitado de aumentar las producciones todas—trate de hacer a cuantas vacas hay, competidoras de las de la señora viuda de Sün. Pero todavía fuera más buena idea la de que esas vacas japonesas en competencia entrasen con cierta vaca española, de la que se tiene noticia por nuestro poeta cómico Juan Pérez Zúñiga.

¡Vacas así sí que contribuirían a resolver el difícil problema del Japón! En ese país donde tanto se ayuna, con vacas que dan el desayuno completo... Pero me hago cargo de la impaciencia de usted por conocer la aludida particularidad de la vaca de Arteche. Pues Arteche se llamaba su poseedor feliz. ¿Que no le importa el nombre del amo de la vaca, sino la condición de la vaca misma? Bueno; no se impaciente que ya voy a decírsela.

Aun cuando haré constar, previamente, que sólo transcribo lo que el citado autor escribió. Y ya, sin más, va lo escrito por el autor de los «Viajes Morrocotudos». Dice así:

«La vaca que tiene Arteche
es de lo que no se ve:
Por una teta da leche,
y por la otra, ¡café!»

Este es el «tip», que le regalo. Infórmese de si la vaca de Arteche dejó cría y consiga aclimatarla en el Japón. La producción allí del café con leche «a ordeño», acaso hiciese innecesaria la invasión de China. Pero ya entro en las cosas que no he de tratar con usted. Freno, por tanto.

Y termino, ofreciéndome suyo atento s. s. q. e. s. m.

Luis DE OTEYZA

La Habana, 28 de Junio de 1939.

EXAGERACIONES — *por Roseñada*

—¡Qué va a estar la plata por el suelo! Todo el día me lo he pasado mirando para abajo y ésta es la hora que no he encontrado ni un «desgraciao» real.

MARTE ESTARA EN SU PERIGEO EL DIA 27 DE JULIO

No volverá el planeta a estar tan cercano a la Tierra hasta el año 1955.— Parece ser el único cuerpo celeste en que hay vida.— Los canales motivan diferentes opiniones

Por R. S. RICHARDSON

(El autor de esta serie de artículos sobre el planeta Marte, de la que es éste el primero es uno de los astrónomos del observatorio del monte Wilson, en California, donde está instalado el telescopio más grande del mundo)

PASADENA, (California) junio de 1939. En el mes de octubre del año pasado, un domingo por la tarde, millares de personas se vieron presa de pánico en Estados Unidos en presencia de una «información» propalada por radio, que indicaba que habían invadido nuestro planeta gentes que venían de Marte en tren de conquista.

En ese momento Marte estaba a 370 millones de kilómetros de distancia, que es casi la distancia del apogeo.

El jueves 27 de julio próximo, a las 22, hora del meridiano de Greenwich Marte estará a 58 millones de kilómetros de la Tierra: más cerca que lo que ha estado desde 1924, y más cerca que lo que estará hasta que llegue el año 1955.

Los astrónomos están ocupados actualmente en efectuar estudios intensivos de ese planeta, utilizando los elementos más modernos de que dispone la ciencia: telescopios gigantescos, placas fotográficas ultrasensibles, termoacoplamientos y células fotoeléctricas. Especialmente, se está tratando de buscar datos para responder a la pregunta que se ha estado formulando desde que ocurrió el cómico incidente de la radio. ¿Qué se sabe, en definitiva, de la vida en el planeta Marte?

He aquí los datos concretos que pueden adelantarse hasta la fecha.

1. Marte es el único cuerpo celeste situado dentro del radio de observación del telescopio más grande de los que están en uso actualmente (el del monte Wilson, en California, que tiene un reflector de 250 centímetros) que dé la menor indicación de que allí haya vida.

2. Parece comprobado que hay vida vegetal.

3. Tal vez con excepción del planeta Venus, el hombre, si se trasladara a Marte, podía sobrevivir mejor en Marte que en los otros planetas.

4. Algunos astrónomos creen que las finas líneas rectas que hay en Marte son canales construídos por seres altamente inteligentes, con el fin de llevar el agua procedente de las nieves polares derretidas a las regiones áridas. Esta opinión no la comparten todos los astrónomos, muchos niegan la existencia de canales o los consideran como accidentes naturales.

Los hielos polares

En los polos de Marte existen brillantes cascos de hielo que aumentan y disminuyen de tamaño según las estaciones. Se cree que estos cascos no son más que una leve costra de hielo y nieve, quizás de unos pocos centímetros de espesor. Parece que son ellos la única fuente que provee de agua al planeta, porque no hay océanos, mares ni lagos.

Al aproximarse el verano en el hemisferio septentrional de Marte el polo Norte comienza a acusar una disminución en el tamaño de su casco helado y se forma a su derredor un borde negro, debido tal vez a una región pantanosa formada por la nieve que se derrite y por el hielo. Luego se puede notar un cambio gradual en el color de la superficie cercana, que de gris o café se torna verde en la primavera y principio del estío. Cuando llega el otoño la superficie vuelve a tomar su aspecto gris y café. Esto es exactamente lo que podría esperarse que sucediera si el agua del casco polar ha corrido sobre el suelo árido, haciendo revivir la vegetación. Al volver el tiempo frío las plantas mueren y la superficie pierde su tinte verdoso.

A primera vista esta idea parece verosímil. Empero, hay un obstáculo que se opone a ella. Marte está ligeramente abultado en su centro, de modo que un punto dado en el ecuador queda 35 kilómetros más lejos del centro del planeta que un punto situado en los polos. El agua que circulara del polo al ecuador tendría por consiguiente que correr 35 kilómetros hacia arriba: cosa imposible, aun en un mundo tan extraño como el planeta Marte. El agua no podría desplazarse de los polos por medios puramente naturales.

Es de esta premisa que surge la cuestión de los canales. En 1877, el destacado astrónomo italiano Schiaparelli descubrió una red de líneas delgadas y de apariencia artificial, que cubría el globo entero. Por espacio de nueve años fué solamente él, hombre de vista extraordinaria, quien podía divisar las líneas. Luego muchos otros pudieron verlas también, hasta que en el día de hoy más de 400 de ellas han sido exactamente ubicadas en el mapa y se ha podido fotografiar a algunas. Al principio Schiaparelli no tenía la menor idea de lo que pudieran ser las líneas, y a falta de mejor designación las llamó «canales».

La obra de Lowell

Percival Lowell, eminente astrónomo norteamericano que dedicó la mayor parte de su vida científica al estudio del planeta Marte, se convenció finalmente de que las líneas eran en realidad canales. Imaginó que estos canales habían sido construídos por seres de extraordinaria inteligencia con el propósito anotado más arriba. En un mundo como el de Marte la existencia de estos canales sería indispensable. Las cinco octavas partes del planeta son un desierto rojo y desolado. Para sobreponerse a los efectos de la gravedad, los marcianos, según esta hipótesis, han construído una serie de estaciones de bombeo a lo largo de los canales.

Del hecho de que los canales se extienden por todo el planeta se ha deducido que todos los problemas de raza y políticos deben haber sido resueltos allí desde hace mucho tiempo. La población entera del planeta —imagina esta hipótesis— debe haber echado a un lado todas sus diferencias ante la necesidad imperiosa de combatir al desierto.

Hay que volver a subrayar que esto es mera fantasía, meras suposiciones que los astrónomos no aceptan con unanimidad. Pero no por eso deja de ser ingeniosa.

En cuanto a la naturaleza verdadera de los marcianos —si los hay— no sabemos absolutamente nada. Empero, podemos aventurarnos a formular algunas suposiciones que podían ser plausibles.

Toda vez que no hay océanos en Marte, la vida, si la hay debe estar en la era del desarrollo terrestre, que es más adelantada que la del desarrollo acuático, como lo hizo ver Lowell. Los animales de tierra seca son generalmente más inteligentes que los habitantes del océano. Y también, dado que el agua y la vegetación escasean, estos animales deben ser muy fornidos para poder vivir en tales condiciones. Su mente debe estar aguijoneada por la lucha constante contra la naturaleza.

Un planeta antiguo

Marte tiene ciertos rasgos que denotan que es un mundo muchísimo más viejo que la Tierra, de modo que la vida que haya en su superficie debe haber tenido tiempo de llegar a una etapa mucho más avanzada que en la Tierra.

Los organismos vivientes que pudieran existir en Marte deben ser radicalmente distintos de los de la Tierra, debido a la falta de oxígeno que hay allá. Deben sin duda estar en condiciones de vivir sin este elemento, que es vital para el hombre. En nuestro planeta conocemos algunos seres que pueden hacer esto. Por ejemplo, hay ciertas variedades de bacterias que no se desarrollan en presencia del oxígeno. Pero, con excepción de estos entes primitivos, todos los vivientes necesitan del oxígeno para vivir.

Marte tiene una atmósfera de muy poco espesor de unos 100 kilómetros; pero después de cincuenta años de estudio los gases que la forman son aún un misterio para nosotros. Algunos de ellos podrían ser altamente venenosos para los humanos. Lo más que podemos decir por el momento es que la atmósfera de Marte no puede contener más que una milésima parte del oxígeno que contiene la terrestre. Y si un habitante de la Tierra pudiera llegar al planeta Marte, sería posible tal vez que viviera, por un tiempo reducido, pero de modo totalmente artificial, como sería con la ayuda de una máscara respiratoria y una provisión de oxígeno.

La temperatura de Marte es baja, pero no tanto como para hacer imposible la vida, como se creyó en un tiempo. En el ecuador de Marte la temperatura, en mayo y al mediodía, asciende a 10 grados centígrados, pero después del ocaso desciende rápidamente al punto de congelación, y a medianoche probablemente llega al punto más bajo que se registra en la Tierra.

En resumen: parece comprobado que hay vida vegetal en Marte, y hay indicios que permitirían suponer que hay vida animal, también, de una mentalidad muy desarrollada. Pero cualesquiera que sean los seres que habitan ese planeta, deben ser muy diferentes, en su constitución física, a los hombres de esta Tierra: tan disímiles, si cabe la comparación, como el pulpo y el camello.

(Derechos reservados por North American Newspaper American Alliance).

Son múltiples los sistemas de propaganda turística

Un estudio de los medios de que se valen para aumentar el número de sus visitantes los países y regiones que fomentan el Turismo como industria, nos daría la medida de cómo se aguza el entendimiento para provocar el deseo del viajero, y cómo aportan su cooperación cuantos pueden hacer algo en pro del Turismo, lo que se traduce en beneficio colectivo.

El beneficio colectivo: he ahí lo que anhelan cuantos alcanzan el estado superior de mística turística señalado por nosotros, y al cual es preciso llegar a través de largas campañas de prensa, radio, tribuna, circulares, congresos y certámenes. Mientras no logremos una conciencia turística nacional, que abarque a los cuatro millones de habitantes, desde la policía hasta los profesores de la Universidad, los Boy-Scouts y los vendedores de billetes y boletos, los mendigos y los propietarios de chalets, muy poco podrá realizarse que dé resultados permanentes.

Insistimos en que «organizar el turismo en un país o región no es sino organizar el país o la región en pro del turismo». Nada más ¡y nada menos! Poco puede hacer la Corporación Nacional del Turismo con sus harto escasos recursos si los intereses creados se oponen activa o pasivamente a las normas que ella dicte y a los programas que trace. Por eso propusimos hace varios años desde estas columnas, realizar simultáneamente con la campaña de propaganda exterior, una campaña de educación ciudadana.

El turista ha de ser respetado, cortesmente tratado; nunca molestado, importunado, ni explotado. Cuantos falten a estos deberes de elemental hospitalidad, deben ser considerados y castigados como enemigos de la economía nacional. Multar a cualquier minúsculo defraudador del Fisco, a un chauffeur que estaciona su auto en un lugar prohibido desde pocos días antes (y en donde no se han puesto aún marcas ni señales) y permitir que los mendigos asedien a los turistas, por ejemplo, nos parece una incongruencia.

La Corporación Nacional del Turismo debiera contar con fondos para nombrar Delegados que acudan a los muelles y a los aeropuertos a ofrecer información, a evitar las tentativas de explotación y los asedios de que son objeto, facilitarles tarifas de automóviles y auxiliar a los agentes de hoteles, garantizando que los precios que éstos cotizan están aprobados por la Corporación. Al igual que en Europa los viajeros clientes de las agencias Cook, American Express, French Travel Bureau y otras, encuentran en muelles y estaciones de ferrocarril y aeropuertos al agente correspondiente ostentando en el frontis de la gorra y en la banda del brazo el nombre de la firma a quien dirigirse, para que le presten servicios y facilidades, aquí en Cuba, los delegados de la Corporación Nacional del Turismo, de igual manera identificables, podrían encaminar a los turistas y ofrecerles los beneficios de una recepción bien organizada. Para esto se requiere un personal más numeroso que el actual, cuya experiencia y capacidad lo hace acreedor a los cargos de Inspectores de ese servicio.

Este detalle inicial da una idea de hasta qué punto es preciso ampliar las actividades de la Corporación... pero no podrá realizarlo sin aumentar sus fondos, que serían bien invertidos, derivándose, de un plan bien trazado, lo que debe ser la aspiración de todo cubano: que el turista abandone este país satisfecho de su estancia en él y del trato recibido, con lo cual se convertiría en un propagandista eficiente y entusiasta.

En México distribuyeron gratuitamente en el comercio, la industria, los hoteles y los bancos, sellos con vistas fotográficas de lugares interesantes, para que fuesen fijados al reverso de los sobres destinados al extranjero. Nuestra Corporación Nacional del Turismo distribuyó centenares de miles de hojitas sueltas, impresas en varios colores, en papel ligero que no aumentaban el precio del franqueo, y fueron muy bien acogidas por el comercio y la industria, que durante muchos meses estuvieron incluyéndolas en su correspondencia exterior.

Ahora el señor José Py Díaz nos escribe ofreciéndonos, para que la traslademos a la Corporación del Turismo, una feliz iniciativa. Se trata de que esa entidad imprima varias series de sobres, en cuyo respaldo figuren, a todo color, motivos de propaganda turística.

Como dice el señor Py Díaz, esto no costaría un solo centavo al Estado. Lo único que tendría que hacer es anticipar el dinero y luego poner los sobres a la venta. «A todos los que estamos en negocios —comenta— nos interesa el Turismo ya directa o indirectamente, por lo que nos sería grato utilizar para el envío de la correspondencia estos sobres que llevarían propaganda de Cuba a todos los ámbitos del mundo. Si se imprimen series de un millón cada una, pueden resultar al comercio a un precio igual al que hoy le cuestan cinco o veinte millares, por adquirir la Corporación los sobres en blanco en tan enormes cantidades, de modo que la diferencia cubra el costo de la impresión».

Entre las ventajas que señala el señor Py Díaz se destaca la de la clase de público a cuyas manos llegaría esa propaganda: agentes de comercio, fabricantes, industriales, comisionistas, personas, en fin, que cuando van a viajar pueden gastar... y gastan.

Recoger y aprovechar el producto del talento de los demás es una elocuente demostración de talento propio. Los gobernantes y los jefes de grandes industrias que aceptan la colaboración, tanto de los técnicos como de los orientadores y también de las personas generosas que aportan ideas de valor, son los que triunfan.

Armando MARIBONA

A TRAVES DE LA VIDA

EL TRIUNFO DE LA IMAGINACION

(DEL CINEMATOGRAFO CUBANO)

La elegante y bella señora—que tan conocida es en nuestra buena sociedad—ha tenido que resignarse a pasar el verano en la Habana. Confiada de que todo marchaba a las mil maravillas entre banquetes y fiestas mundanas, le parecía suficiente para su ilustración económica, la noticia que leía en los periódicos de la recaudación gloriosa de la Aduana y de los magníficos resultados que daban los impuestos municipales o del Estado.

Parece que estaba equivocada, a juicio de su marido, que la informó que los negocios andaban mal, para él al menos, y para otros muchos que conocía y que la situación económica era angustiosa.

La prueba fué dura, pero la necesidad tenía que triunfar, con su cara de perro, «como dice el dicho», y la distinguida dama, que es mi amiga, ha encontrado el medio de atenuar el mal, mandando por mi conducto, al elegante cronista social José Sánchez Arcilla una perfumada esquelita participándole que está haciendo sus preparativos de viaje.

De esta manera aunque la información sea falsa, da margen a la creencia de una temporada en Europa o en los Estados Unidos. Cuando termine el verano muchos afirmarán que esta señora regresa del extranjero, cuando en realidad de donde viene es de la campiña, muy poética aunque un poco caldeada, pero tranquila y dulce como son nuestras residencias del campo.

No ha podido la bella dama resistir a la tentación de esta inocente mentira, que le ha provocado el ver en las crónicas sociales el anuncio de tantas personas amigas suyas y familias conocidas que salían, como de costumbre, al viaje obligatorio, pero muy agradable, de todas las temporadas anuales.

Es verdad que el marido no acepta esas cosas ni se presta a semejante supercherías que, aunque a nadie dañan, no son por eso menos ridículas como hijas de la vanidad y la tontería. Pero, aunque es un hombre de principios y sana moralidad y no se aviene a esa falsedad tan común hoy en la vida actual, ostentosa y falsa como una peseta de plomo, nada sabe de los manejos de su mujer a la que quiere entrañablemente, no sólo porque es guapa come ella sola, sino porque es una buena esposa, honrada y cariñosa, sin más defectos que los apuntados que debe al desequilibrio que en la educación actual se establece entre lo positivo y lo ideal.

En el caso presente la señora ha tenido muy buen cuidado de no consultarle a su marido, las «combinaciones» que está haciendo y él, que no tiene tiempo para leer en los periódicos más que la parte mercantil y algo de la política mundial, no está enterado de nuestras elucubraciones sociales.

En el modo cómo se pasaron estos meses está todo el arte y toda la paciencia de la esposa, porque asistir a las diversiones de verano y a las fiestas del «Yacht Club» o del «Tenis» es venderse por completo, porque en la información periodística una persona como ella no puede ser silenciada ni acreditaría al cronista.

Ha tomado una resolución heroica para justificar a los ojos de su marido el prolongado retraimiento a que se va a someter: hasta octubre va a padecer del estómago y de la cabeza.

Héctor DE SAAVEDRA

El Mundo de Mañana

(LA FERIA MUNDIAL DE NEW YORK)

— IX —

La Galería de Obras de Arte, instalada también en la Zona de Comunicaciones, es un edificio construído según las últimas especificaciones para locales de esta naturaleza, teniéndose en consideración su provisionalidad, y, sin embargo, a prueba de fuego y de ladrones. Puede allí el visitante deleitarse si gusta del Arte pictórico ante las maravillosas obras que representando un valor de no menos de treinta millones de pesos, se reúnen bajo un mismo techo por primera vez en la Historia.

España, Italia, Holanda, Francia, Bélgica e Inglaterra han enviado hasta un total de 500 lienzos, conjuntamente con los ricachos americanos poseedores de un crecido número de ellos. El Museo del Louvre, la Galería de Uffizi, de Florencia; la Nacional, de Londres; el Rijksmuseum, de Amsterdam, han contribuído a que los visitantes de la Feria Mundial de New York contemplen, artísticamente reunidas, en un ambiente acogedor, las grandes obras de Mategna, de Bellini y del Perugino; de da Vinci, de Rafael y de Miguel Angel; del Ticiano, del Tintoretto y del Veronese. Hay una galería especialmente dedicada a las pinturas del Greco. En otras están las de Velázquez y de Murillo. Y hay Rubens y Rembrandts y aún en otras hay Watteaus y Fragonards, y Bouchers y Goyas...

Maravillosos ejemplares del arte escultórico hacen que el visitante preparado para establecer las diferentes épocas sin auxilio de la Guía aúnen el espíritu de esos períodos en conjunción con los de las obras pictóricas. Como un complemento adecuado allí están las telas geniales que sugiere la unidad existente entre las dos artes de los grandes períodos de la Historia.

Aquella magnífica exposición no es, sin embargo, la más visitada en la Feria... Y el único comentario que logré escuchar allí fué el siguiente:

—Gee! They say they are worth $30.000,000.00...!

En contraste con esta generalizada interpretación no puede considerarse que sólo el «suonismo» de una parte proporcional de la población de los Estados Unidos logre imponer la nota artística que se observa en la arquitectura, en el decorado interior, en los muebles, en los adornos, en el arreglo de las vitrinas comerciales... en todo, para ser más breve. Porque no se trata únicamente de que los millonarios alhajen sus hogares con piezas valiosísimas; hasta en las oficinas mercantiles predomina el buen gusto y el anhelo de superación artística.

La demostración más elocuente de este aserto ha sido dada por la International Business Machines Corporation, en su Galería de Ciencias y Arte, en el pabellón de Business Systems and Insurance en la Feria. Dicha firma industrial ha reunido y expuesto, a modo de adorno prestigioso de los muros de la exposición de sus máquinas, muestras de la Pintura Contemporánea de 79 países, seleccionadas por el Presidente del Museo Metropolitano y de las Galerías de Arte de la Grand Central, ambos de New York. Un catálogo escrupulosamente impreso, con reproducciones de los cuadros y notas biográficas de los artistas presentes en sus obras, es obsequiado a los visitantes de categoría del pabellón. Cuba está allí representada con un bello paisaje de Domingo Ramos.

Y lo que es más, el Secretario de Agricultura de los Estados Unidos, Mr. Wallace, consideró de importancia suma que las Artes Plásticas de Ibero-América estuviesen bien representadas en la gran ciudad, simultáneamente con la Feria, y al efecto invitó a los Ministerios y Secretarías de Educación de cada país a que escogiesen lo más representativo que pudieran ofrecer. Sólo unos cuantos respondieron. Es justo elogiar los esfuerzos conjuntamente realizados por el Ing. José García Montes, nuestro Secretario de Agricultura, y el Instituto Nacional de Artes Plásticas. Con el aporte económico ofrecido por el primero y la selección técnica del segundo, se obtuvo para Cuba un resonante triunfo artístico del cual se ha hecho eco la prensa neoyorquina. Los escultores y los pintores más destacados de mi país merecieron, por la calidad de sus obras, los dos principales salones del Museo Riverside.

José CAMINERO.

FECHAS Y ANIVERSARIOS

JUNIO 28

o—Se cumplen 25 años de la tragedia de Sarajevo, que fué el origen de la conflagración europea. En 28 de julio de 1914 fueron asesonados el archiduque fueron asesinados el archiduque posa.

o—En 1832 murió en su destierro de París el general español Francisco Ballesteros. Fué compañero de Castaños en la memorable batalla de Bailén y más tarde se sublevó contra la tiranía de Fernando VII.

o—Hoy se cumplen veinte años de la fecha en que fué firmado el tratado de Versalles. Durante estos veinte años el tratado de Versalles ha estado siendo pulverizado hasta el extremo de que bien puede decirse que de él no queda más que un triste recuerdo. El comienzo de su anulación fué en 1921, cuando Alemania rechazó la decisión de los aliados en París sobre las reparaciones. Esto determinó la ocupación del Rhur por los aliados, pero al mismo tiempo fué motivo de que se eliminaran las reparaciones de los planes Dawes y Young. En 1925 se firmaron los pactos de Locarno; Alemania fué admitida en igualdad de condiciones que las demás potencias y se la invitó a unirse a la Liga de las Naciones. El tratado de Locarno dispuso también la evacuación de la Renania, lo que llegó a ser un hecho en 1930. En 1931 y 1932 la depresión mundial dejó prácticamente sin efecto las reparaciones. El plebiscito del Saar, en 13 de enero de 1935, devolvió ese territorio a Alemania, y la repudiación de las cláusulas militares de dicho tratado de Versalles se hizo el 16 de marzo de 1935, restableciéndose el servicio militar en Alemania y suprimiendo todas las limitaciones que impedían tener un ejército a los alemanes. Pocos meses después, el 7 de marzo de 1936, Hitler dejó sin efecto la prohibición que impedía a Alemania remilitarizar la Renania, y de ese modo las tropas germanas pudieron entrar de nuevo en ese territorio que habían evacuado diecisiete años antes. Y, por último, Alemania recuperó la soberanía sobre las vías fluviales y sometió a su exclusivo control el canal de Kiel.

M.E.C.D. 2016

VICHY HOPITAL

Para AFECCIONES del ESTOMAGO y del INTESTINO

Manantiales del ESTADO FRANCES

VICHY CELESTINS
AGUA DE REGIMEN DE LOS ARTRITICOS DIABETICOS HEPATICOS GOTOSOS

VICHY GRANDE GRILLE
ENFERMEDADES DEL HIGADO Y DEL APARATO BILIARIO

PASTILLAS VICHY ETAT, facilitan la digestión. Muy agradables. Las PASTILLAS con los COMPRIMIDOS y las SALES de VICHY ETAT completan el tratamiento de las AGUAS.

CRONICA HABANERA

EN SU SANTO

Una dama joven, que brilla por su incomparable belleza en nuestra sociedad, celebra su santo en la fecha de hoy.

Nos referimos a Moraima del Pico, esposa del conocido doctor Juan Portela.

Llegue hasta ella nuestro saludo.

VIAJEROS DISTINGUIDOS. — Mañana jueves, por la vía de la Florida, embarcan hacia Miami el doctor René Ferrán, Fiscal de la Audiencia de la Habana y su gentilísima esposa Teté Rivero, en unión de su lindísima hija Virginia.

Se proponen disfrutar una temporada de un mes en la vecina playa floridana.

También embarcan mañana, hacia Miami, por la misma vía, la respetable dama Dolores Domínguez de Alcahud viuda de Armenteros, su hija Chiquitica, la bella señora de Zorrilla y sus nietos, Emeterio, Ricardo y Carmen María Zorrilla y Armenteros.

En la vecina ciudad esperarán al señor Emeterio Zorrilla para seguir todos hacia Nueva York donde visitarán la Feria.

En unión de la alta dama Mercedes Touzet viuda de Crusellas, embarcan el domingo en el «Florida», rumbo a Miami para seguir por tren a Nueva York, los distinguidos esposos Luis M. Santeiro y Mercedes Crusellas co nsu hijo, el estimado joven Luis Santeiro y Crusellas.

Se proponen tomar el día dieciocho de julio, uno de los grandes trasatlánticos que hacen la travesía, para dirigirse a Europa, donde estarán hasta fines del verano.

EN EL «YACHT CLUB».—Ayer, en el «Habana Yacht Club», le fué ofrecido un almuerzo de despedida de soltera a la encantadora señorita Alicia de Solo y Suárez Murias, con motivo de sus bodas con el joven Julio Fuentes y Alvarez de la Campa, señaladas para el próximo sábado en la iglesia de San Juan de Letrán.

Almuerzo animado que organizaron las lindísimas señoritas Laura de Solo y Josefina Blanco Ajuria.

Se reunían además, en torno a la festejada, sus hermanas, la joven y bella dama Sylvia de Solo de Cervantes y la bella señorita Elena de Solo, las señoras Teté Canales de Gómez, Sylvia Romero de López, Graciella Romero de de Solo y Olga Cañizares de Sampedro.

Y las señoritas: Margot Rodríguez Cano, Aristela Ruiz, Toky Montero, Zenaida González Pol, Raquel y Carmelina Stincer, Lydia Fuentes, Mildred Bickford, Elena Mazas, Lily Mahony, Gloria Crespo, María Antonia Tauler, Rosario Mazas, Estela Cordero, Carmelina y María Antonia de Solo, Ofelia Cervantes, Olga López Albo, Ofelia Tejera, María de Solo, Sylvia de Aragón, Teté Fernández Selles y Noemí Booth.

GRAN MUNDO.—Nena Pérez Piquero, la bella señora de Castañeda, que tanto se destaca en el gran mundo habanero por su elegancia y distinción, viene sufriendo desde hace varias semanas una molesta dolencia, lo que la obliga a permanecer alejada de nuestros salones.

La señora de Castañeda se halla recluída en su residencia del reparto Ampliación de Almendares, hasta donde le llegan a diario los votos que formula la sociedad habanera por su restablecimiento.

Ya se encuentra algo mejorada, lo que celebramos.

UN ALMUERZO AYER.—A bordo del «Oriente», el majestuoso barco de la «Ward Line», se celebró ayer un almuerzo de periodistas con motivo del primer viaje de dicho barco, después de haber permanecido tres semanas en los astilleros de Nueva York, donde fué objeto de grandes reformas, que incluye una preciosa piscina para disfrute de los viajeros.

Asistieron a este almuerzo de franca camaradería, entre otros, los queridos compañeros Ignacio Rivero, director del Rotograbado del DIARIO DE LA MARINA; Mario Castellanos, cronista social de «El Mundo»; Julio de Céspedes, cronista social de «¡Alerta!»; Charles W. Monroe y los señores José M. Causse, Agente de Pasajes y Roberto Godoy y Raúl Deetjen, Sub-agentes de la «Ward Line».

Se sirvió un menú espléndido.

EL CORONEL JUAN ANTONIO LASA.—Una triste nueva recoge la crónica de hoy.

Trátase de la desaparición del coronel Juan Antonio Lasa, acaecida ayer en su residencia del Malecón tras larga y cruel enfermedad.

El distinguido caballero, una de las figuras más destacadas del Ejército Libertador, gozaba de general estimación en nuestra sociedad a una de cuyas más prestigiosas familias pertenecía.

Su muerte constituye una sensible y muy dolorosa baja que somos los primeros en lamentar.

El sepelio está dispuesto para hoy por la mañana.

Reciban nuestro pésame sus familiares todos, muy especialmente su viuda, la señora Lola Soto Navarro y sus hermanos, entre ellos el estimado amigo José María Lasa.

(Continúa en la página SIETE)

GUANABACOA AL DIA

Cumpleaños

En la fecha de hoy celebra su primer cumpleaños, el monísimo y encantador niño Rafaelito Sánchez Martínez, primogénito de los apreciables esposos Rafael Sánchez Aramburo y Cuca Martínez de Sánchez, amigos de la mayor estimación del Cronista.

Con tan fausto motivo ofrecerán en su residencia de la calle de Martí, una animada piñata a la cual asistirán un número considerable de amiguitos que le colmarán de halagos y congratulaciones.

De mí reciba el simpático Rafaelito el más cariñoso saludo.

Antonio Atanes

En la mañana de hoy y en la moderna y acreditada clínica «Nuestra Señora de la Asunción» será sometido a una delicadísima intervención quirúrgica, el conocido y muy estimado caballero Antonio Atanes, que disfruta en nuestros círculos sociales de grannes simpatías.

La difícil operación le será practicada por el eminente cirujano doctor Pedro Pablo Novo Gelats, acertado Director de ese importante centro benéfico y destacado Profesor Universitario.

El Cronista formula sus más ardientes votos porque se obtenga un feliz resultado.

De temporada

Nuestro muy estimado amigo Alfonso Vila, distinguido comerciante local, miembro prestigioso del Club Rotario de Guanabacoa, y su gentilísima esposa Manuelita Legañoa, fueron a pasar la temporada de verano en unión de sus hijos, a la Playa Hermosa.

Se encuentran instalados en su residencia particular de la calle D esquina a Quinta.

Que disfruten de unas agradables vacaciones en aquel pintoresco lugar de recreo son nuestros más caros deseos.

Aventajado estudiante

El simpático e inteligente jovencito Sergio Fernández Cuervo, primogénito del estimado matrimonio Celita Cuervo de Fernández y José Fernández Morgado, acaba de terminar, después de obtener las más brillantes calificaciones en los exámenes recientemente celebrados, el Primer Año de Bachillerato.

El aventajado estudiante es alumno destacado de las Escuelas Pías de la Víbora, el magnífico plantel de enseñanza que dirigen los ilustres hijos de San José de Calasanz.

Lleven estas líneas al estudioso alumno y a sus profesores nuestra felicitación más entusiasta.

Una aclaración

En mi crónica del pasado domingo, en la que hube de dar publicación a una interesante comunicación del señor Luis Díaz, dirigida a los Concejales de nuestro Ayuntamiento, en relación con el problema de la cesión del Parque de la República y en la parte que se refiere a las agrupaciones que se encuntran a la espera de los organismos oficiales colaborando en beneficio de esta población, se omitió involuntariamente a la institución que con más ahínco se encuentra trabajando en el mejoramiento local y que es: la Asociación de Vecinos de Guanabacoa, Villa María y Santa María del Rosario Pro-Turismo, que de manera ejemplarísima preside el incansable luchador señor Segundo Presmanes.

Tengo sumo placer en hacer pública esta aclaración que tiene por fundamento reparar una injusticia que, aunque sin quererlo, le fué inferida a quienes se afanan constantemente por obtener para nuestro pueblo mejoras que nunca podremos agradecer bastante.

En sus natales

El pasado lunes celebraron sus natales las encantadoras muñecas Ofelia y Carmina Normán Requejo, las graciosas gemelas hijas del distinguido matrimonio Blas Normán y María del Pilar Requejo.

Con este motivo se reunieron en su residencia numerosas amiguitas y compañeras de colegio que las agasajaron muy efusivamente recibiendo innumerables muestras de afecto e infinidad de mensajes de felicitación.

A los cuales unirán el mío más afectuoso.

De «El Infantil»

Reina inusitada animación entre los socios y simpatizadores de la Asociación de Antiguos Alumnos del Colegio «El Infantil», para concurrir el próximo día 5 de julio al recibo bailable que organiza esta simpática sociedad que posee sus salones en Luyanó 266.

En cuanto a los bailables han sido encomendados a la orquesta de Belisario López, la cual está seleccionando un magnífico programa a base de los danzones y danzonetes más en boga.

Para disfrutar de esta fiesta es requisito indispensable la invitación, tanto para las damas como para los caballeros.

Por los Teatros

Para hoy presentan las carteleras de nuestro gran coliseo Carral la exhibición de la formidable cinta cinematográfica que lleva por título «La Tempestuosa», por Betti Davies, Henry Fonda y Robert Young. Además «Secretos de una actriz» por Kay Francis.

En Fausto, «Quien mal anda» y «Suerte en venta».

Rafael Fernández Dalmás

USTED!!

necesita una buena faja y un buen sostenedor para acentuar las líneas de su cuerpo. Y para usted tenemos el más completo surtido en estos dos artículos imprescindibles en toda mujer que desee lucir bien.

Tenemos el mejor material para confeccionar fajas, a precios especiales para las corseteras.

BAZAR INGLES
GALIANO Y SAN MIGUEL

Procesado el que obligó a su mujer a tomar un tóxico

La maltrataba y cuando ella le pidió la dejara, le exigió $200. Un robo de alhajas

En las últimas horas de la tarde de ayer, el doctor López Centellas, Juez de Instrucción de la Sección Quinta, dictó auto de procesamiento contra Elpidio Valdés Rodríguez, exigiéndole fianza de 200 pesos para que pueda gozar de libertad provisional.

Valdés Rodríguez maltrataba despiadadamente a su mujer, por lo que ésta le suplicó que la abandonara. El le dijo que accedería si ella le entregaba 200 pesos, pero como la joven carecía de numerario, le comunicó que se mataría y a su presencia ingirió cierta cantidad de tóxico, poniendo su vida en peligro. Posteriormente, dicho individuo amenazó a los familiares de su mujer, para que no declararan en su contra.

Denuncia de robo

Bernardo Aispurua, que desde hace algún tiempo se encuentra al cuidado de la casa Cortina 159, residencia del doctor Alberto Fernández de Castro González, con motivo de encontrarse éste con sus familiares en Jaruco. Ayer al regresar a la casa, se dió cuenta que habían robado un cofre que contenía alhajas y dinero, ignorando su valor. También hizo constar que los ladrones penetraron en la casa violentando una de las puertas del fondo.

MALTRATO DE OBRA

Miguel Quintana Delgado, vecino de Concepción de la Valla 6, fué detenido por acusarlo Cándida Rosa Díaz, vecina de San Quintín 555, de haberle maltratado de obra, lesionándola.

Cuando Ud. venga a

MIAMI

A compras, a negocios o pase por esta ciudad en su camino al Norte, hóspedese en el

HOTEL

DallasPark

situado a corta distancia del centro de la ciudad

Una habitación sola con baño $2.00 — 2.50 — 3.00

Doble habitación con baño, $3.00 — 3.50 — 4.00

Un Apartamento para 2-3-4 personas $5.00 — 6.00 — 7.00

Precios especiales por semana y por mes

S. E. 1st Ave. & 3rd St., Miami, Florida

GRAN VENTA
Popular de Julio

Mañana, Jueves:

S. PEDRO y S. PABLO

¡Día en que celebran su santo numerosos caballeros!

Saque usted partido de las grandes rebajas que en la Sección Masculina, como en todas, hemos hecho para esta Venta, y adquiera, por mucho menos de lo que pagaría normalmente, cuantos Regalos precise para mañana. Tenemos la más extensa variedad de artículos donde seleccionar; todos elegantes, nuevos y de verdadero gusto. Entre ellos hay, sin duda, aquellos que más se ajustan a las preferencias y a los gustos de las personas a quienes usted debe felicitar.

fin de Siglo
san rafael y águila, m-5991-92-93

¡ESTE ES EL MOMENTO DE INVERTIR SUS AHORROS!

¡Nunca por cada peso se han podido comprar MAS ni MEJORES artículos!

En ninguna otra parte, ni en ningún otro tiempo, su dinero valdrá más de lo que vale en nuestra gran

VENTA POPULAR DE JULIO

¡MAS Y MEJORES SURTIDOS! ¡MAYORES REBAJAS! ¡UN AMBIENTE FRESCO, DELICIOSO, AGRADABLE!

¡Venga usted, aunque sólo sea por curiosidad, a ver el milagro diario que se opera en nuestros cuatro pisos! Centenares de personas que llegan constantemente con todos sus ahorros disponibles... que observan primero... que se maravillan después, y que salen por último con varios paquetes bajo el brazo y una expresión, reflejada en el rostro, de íntima y plena satisfacción. Han hecho, sin duda, la mejor inversión de su vida. Y es que todo lo hemos planeado en esta "GRAN VENTA POPULAR DE JULIO", como para brindar algo así como una recompensa a los millares de clientes y amigos de FIN DE SIGLO, que durante el año nos favorecen con su atención y con sus favores. Y también como una positiva atracción para la exigua parte del público que no ha tenido aún oportunidad de comprobar la diversidad, novedad y calidad de los artículos que vendemos... la enorme amplitud de los surtidos que brindamos... las rebajas sin paralelo que, batiendo todos nuestros "records" de economía, ofrecemos en este gigantesco esfuerzo anual.

¡UNA MINIMA CANTIDAD BASTA PARA SURTIRSE! ¡TODO EL MUNDO PUEDE ADQUIRIR AHORA CUANTO PRECISE! ¡INVIERTA USTED SUS AHORROS!

fin de Siglo
san rafael y águila, teléfonos: m-5991-92-93

¡COMPRE SIN MOLESTIAS! ¡GOCE DE LA DELICIOSA FRESCURA Y DEL PLACENTERO CONFORT QUE LE BRINDA NUESTRO MODERNISIMO EQUIPO DE ACONDICIONAMIENTO DE AIRE!

LE ECHAN BRUJERIA PARA QUE SE MUDE

Ramón Ramírez Quintela, de 24 años, vecino de Cádiz 28, denunció en la Policía Judicial que su suegro Agustín Pérez reside en el barrio de Isla de Pinos y es molestado por Pablo Hernández, vecino del barrio de Las Yaguas, el que se dedica a prácticas de brujería y como quiere la casa donde vive su allegado, constantemente le viene echando frente a su domicilio distintos atributos de brujería, vejándolo con las peores frases. Agrega que Hernández se dedica a curar por medio de la brujería.

INFRACCION ELECTORAL

Liberio Oliva González, vecino de Sitios 103, denunció a la policía que un individuo a quien conoce por «Pancho Villa», lo inscribió con otro nombre en la oficina electoral situada en San Nicolás 810.

NO LE ENTREGAN LA HIJA

Filiberta Timotea Mazorra, de 34 años, vecina de Palma 152, denunció en la Policía Judicial que es madre de la menor Enna Inés Mazorra, la que entregó, por su situación económida, a su tía Isidora Mazorra, vecina de Yumurí, en el reparto San José; pero ahora pretende poner en un colegio a dicha menor y su tía se niega a hacerle entrega de ella por lo que se estima coaccionada.

DIVORCIADA CELOSA

Juana Medina Brito, de 27 años, vecina de Octava 312, en la Víbora, denunció en la Policía Judicial que hará poco tiempo se casó con Luis Sorzano, el que se había divorciado recientemente de su esposa Marta Fernández Lello, la que ahora constantemente la insulta con las peores frases, llegando inclusive a amenazarla.

M.E.C.D. 2016

HOY CAMPOAMOR 5.15 y 9.15 DOS TURNOS ELEGANTES
LA MARAVILLA DE LA CINEMATOGRAFIA- WARNER presenta a los GENIALES
PAUL MUNI · BETTE DAVIS
en la espectacular y sublime película
JUAREZ
con BRIAN AHERNE
CLAUDE RAINS · JOHN GARFIELD
DONALD CRISP
y MILES de EXTRAS !!!
PRECIOS- TARDE 5.15 Luneta y Preferencia 0.80¢ Tertulia ----- 0.30¢
PRECIOS NOCHE- 9.15 Luneta y Preferencia $ 1.00 Tertulia ----- 0.40¢
NIÑOS A TODAS HORAS - LUNETA - 40¢

ESCENARIO y PANTALLA

ANA MARIA

Ana María, artista española, ha ofrecido un concierto de danzas en el teatro «Fausto».

Programa serio: obras de Albéniz, de Granados, de Falla; una composición coreográfica sobre motivos de la «Carmen» de Bizet; un baile campesino de Azagra; la jota «La Dolores» de Bretón; una farruca flamenca y el clásico zapateado de Cádiz con acompañamiento de guitarra. Un programa en que se combinan, para toda demostración y todo gusto, las más severas exigencias, las más puras gracias folklóricas y hasta cierto pinturiscismo finisecular, un poco para la exportación, a través de las cadencias sensuales de Bizet.

Desde la primera danza —«Sevilla» de Albéniz— advertimos que Ana María es una bailarina de estudio. Importa señalar esto para distinguirla de la «bailaora» natural, flor de la calle, potencia espontánea y fragante de los tablados arrabaleros, en la que viven y vibran las más genuinas esencias coreográficas, pero sin una organización superior, sin una verdadera disciplina estética. Esta distinción es indispensable cuando se trata de enjuiciar a una danzarina española. Porque en España el baile o hunde sus raíces en el pueblo o no tiene validez artística ni interés humano de ninguna clase. En España la danza que pudiéramos llamar «de gabinete» no existe. En el giro más sutil, en el estilo más aristocrático, el observador agudo advierte en seguida esa adherencia popular, ese arrastre del barrio y del agro que tanto inmuniza contra lo académico al arte hispánico. Lo que diferencia a la bailarina llamada clásica de la bailarina popular es que aquélla se ha sometido a un aprendizaje y ésta no. Pero la cantera o la fuente es la misma en una y en otra. Mientras la una se ha quedado en los orígenes, con su arte liberal y revuelto, la otra ha tomado todos esos elementos de abajo y los ha ordenado según cultura.

Sin desechar los giros de la calle, Ana María hace coreografía deliberada, consciente. Ha trabajado sobre pasos y diseños difíciles, en una tarea de verdadero virtuosismo danzario. En ocasiones el logro no ha sido pleno; pero la aproximación es ya notable. Téngase en cuenta que se trata de una artista muy joven, cuya personalidad no ha tenido tiempo de madurar.

Su zapateado basta para acreditarla como una artista de facultades y de escuela. El taconeo es acompasado y limpio. Durante el arduo trabajo de los pies, su cuerpo se mantiene flexible, eurítmico, en un juego de adecuadas actitudes.

En la jota de «La Dolores» consigue Ana María graciosos efectos humorísticos. Su interpretación de este baile, llena de gracia campesina, nos parece muy propia.

En la «Danza ritual del fuego» notamos algunos elementos anecdóticos que quitan fuerza a la versión. Tales ingredientes no chocan, sin embargo, en la fantasía sobre motivos de la «Carmen», un número de escasa genuinidad, pero de indudable eficacia.

La farruca flamenca fué una de las interpretaciones más acertadas de Ana María en la noche de su presentación. En ella nos dió una excelente demostración de arte popular auténtico.

La joven artista, que vistió bellos trajes regionales, fué largamente aplaudida. La acompañó en casi todos los bailes un grupo de profesores de la Orquesta Sinfónica, bajo la dirección del maestro Duchesne. También tomaron parte en el concierto los notables guitarristas Rafael Solé y Pepe Sánchez y la solista de piano Lina Velázquez.

Es de esperarse que Ana María, después del buen éxito obtenido en su concierto de presentación, continúe actuando en alguno de nuestros teatros.

Francisco ICHASO.

REX CINEMA
SAN RAFAEL Y AMISTAD. TEL. M-2214.
HOY
GRAN DESFILE DE LA VICTORIA EN MADRID.
Extensa información por el NOTICIARIO FRANCES IBERIA MUNDIAL.
SINFONIA INACABADA DE SCHUBERT.
Una bella interpretación de esta obra inmortal, por la National Simphonic Orchestra, de EE. UU. Paramount.
Además: NOTICIARIOS FOX MOVIETONE Y PARAMOUNT. UN DIA CON UN PINTOR JAPONES (documental).—PROEZAS EN EL HIELO (deportiva).—EL BUHO Y EL GATO (cartón).
Horas y precios de costumbre.
REX
MAÑANA, JUEVES, 4 tarde y 10 noche.
EN TANDAS ESPECIALES REPRISE DEL PROGRAMA CONCIERTO.
Piano, Orquesta, Ballet, con Ignacio J. Paderewski, Vera Zorina, David Lichine y Orquesta Filarmónica Nacional de los EE. UU.
ULTIMAS EXHIBICIONES.
Entradas 30 centavos.

CARTEL DEL DIA

POR LOS TEATROS:

PRINCIPAL: A-6737. A las 5 y 30 y 9 y 30. «Los Piccoli». Trasmite la CMCF y COCH.

POR LOS CINES

ENCANTO: M-6055. A todas horas: «Zenobia», comedia y cartón.
FAUSTO: M-7800. A todas horas, «Idilio de un Genio», cartón y revista.
NACIONAL: A-6700. A todas horas. «Una Madre se Acusa», «Barrios Bajos»» y episodio.
ALKAZAR: A-6869. A todas horas: «Placer de tontos» y «Viva Villa».
CAMPOAMOR: A-7054. A las 5 y 30 y 9 y 30: «Juárez».
AUDITORIUM: F-4455. «Pigmalion» y «Despierta Cenicienta».
TRIANON: F-2403. «El Mastín de Baskerville» e Idilio Incógnito».
INFANTA: U-3700. «Nacidos para Amarse» y «Ahí va mi Corazón».
PAYRET: A-7157. «La Vida de Carlos Gardel», cartón y variedad.
RIVIERA: F-2040. «Hotel Imperial» y «El Embrujo del Trópico».
RADIO-CINE: M-1407. «Retazo» y «Padre y Héroe».
NEPTUNO: M-1515. «La Virgen Loca» y «Jóvenes de Corazón».
FAVORITO: U-2650. Primavera» y «La Diosa Blanca».
FLORENCIA: U-3533. «Los Novios» y «Mujer Contra Mujer».
OLIMPIC: F-3711. Las Tres Señoritas Vuelven» y «El Beso Revelador».
MANZANARES: U-3354. «El Ultimo Encuentro» y «El Maestro Levita».
MARTI: M-2724. «La Vida de E. Zola» y otra película.
ROXY: FO-3255. «Nunca es Tarde» y «Peligrosamente Tuyo».
RIVOLI: FO-2682. «Mi Hijo es un Criminal» y «Yo soy la Ley».
RIALTO: M-1831. «Ahora Seremos Felices» y «Así es la Vida».
LARA: M-2421. «El Agente de Cupido» y «Quiéreme a Galope».
PRADO: M-2822. Adversidad» y «Aguilas Sobre el Mar».
VERDUN: A-9206. «La Vida es un Tango» y «La Senda Heróica».
COLONIAL: A-7879. «Capullos Rotos» y «La Tragedia de Mayerling».
ACTUALIDADES: M-5575. «Uña y Carne» y «Un Día en las Carreras».
CERVANTES: M-5575. «Angel» y «La Ley de la Sangre».
MAJESTIC: M-4477. «Vive Como Quieras» y «Vivamos esta Noche».
LIRA: M-4474. «Espías» y «La Sirena del Puerto».
CUATRO CAMINOS: M:3676. «La Vida es un Tango» y «La Vuelta de Rocha».
INGLATERRA: M-5527. «Sueño de Amor» y «Almas en el Mar».
GRIS: F-4292. «Mientras New York Duerme» y «Gente de Cuidado».
VIVES: F-3128. «Hombres con Alas» y «Cleopatra».
MODERNO: X-1305. «Los Tres Mosqueteros» y «Alas de Gloria».
SANTOS SUAREZ: I-4600. «Cuatro Corazones» y «La Chismosa».
CUBA: M-9796. «Vive como Quieras» y «Huyendo del Altar».
ROJO: M-4794. Dímelo en Francés» y «Margarita, Armando y su Padre».
WILSON: U-5563. «Aguilas Sobre el Mar» y «El Rey y la Corista».
BELGICA: A-9128. «Allá en el R. Grande» y «Los Secretos de un Don Juan».
VIOLETA: M-3238. «Guadalupe la Chinaca» y «México Lindo».
MENDOZA: I-7285. «La Sombra del Escorpión» (serie completa).

EXITO DEL «IDILIO DE UN GENIO», EN EL «FAUSTO»

Con éxito ruidoso se estrenó ayer y se repite hoy en este majestuoso coliseo, la soberbia y monumental joya de joyas «Idilio de un genio» (The Story of Alexander Graham Bell). La historia del idilio que inspiró a Alexander Graham Bell el descubrimiento del teléfono. La película que trae un mensaje de esperanza a los que luchan denodadamente por triunfar, y se dan casi por vencidos, por los medios adversos. Un drama real que supera en interés y emotividad cuanto la fantasía creadora del hombre pudiera imaginar. «Idilio de un genio» conmueve el espíritu de los débiles y los exalta a la lucha, hasta vencer. Son sus maravillosos intérpretes Don Ameche, Loretta Young y Henry Fonda, con la colaboración de las tres hermanitas de Loretta Young: Sally Blane, Polly Anne Young y Georgina Young. Se completa el programa con el formidable cartón en colores de Walt Disney, «Ferdinando el toro», y el noticiario. Los precios: 40 centavos de 3.30 a 6.30 y 50 centavos después; niños, a todas horas, 20 centavos, y tertulia familiar 15 centavos.

Olvide los rigores de la alta temperatura, y recuerde que en este teatro, conjuntamente con Riviera, Encanto y Alkázar, tiene el más moderno equipo de Air Condition que mantiene en todo tiempo en el interior de la sala una temperatura agradabilísima.

El martes: «Andy Hardy en peligro», con el campeón de taquilla de 1939: Mickey Rooney, superando todos sus anteriores triunfos. Otra producción más que presenta como protagonistas de su farsa a la pintoresca familia americana conocida por los Hardy, saturada del realismo y la profunda psicología humana que ésta muestra en todas sus tramas; pero esta vez, altamente regocijante, por ofrecernos una aventura que no tiene desperdicios en el legendario oeste de los Estados Unidos. Aparecen también en el reparto Virginia Weidler, Lewis Stone, Cecilia Parker y Ann Rutherford.

FAUSTO HOY ENCANTO
20th Century Fox presenta a DON AMECHE LORETTA YOUNG HENRY FONDA en "IDILIO de un GENIO" -The STORY of ALEXANDER GRAHAM BELL- 40 Niños 20 Tert. 15 50
Artistas Unidos presenta OLIVER HARDY HARRY LAGDON JEAN PARKER JUNE LANG ALICE BRADY BILLIE BURKE JAMES ELLISON en la ULTRA CHISPEANTE SUPERCOMEDIA de HAL ROACH "ZENOBIA" con 1000.000.000.000 de RISAS y CARCAJADAS... 30¢ Niños 20 40
MARTES Fausto El CAMPEON de TAQUILLA de 1939 MICKEY ROONEY en "ANDY HARDY en PELIGRO" Una METRO Goldwyn MAYER

N O T A S

EL «HIT» DEL AÑO EN COMEDIAS EN EL «ENCANTO»

Tenga cuidado con las «Zenobias». Cuando usted menos lo piense, y cuando más inmune se considere a los flechazos de Cupido, puede usted despertar una pasión amorosa como la que despertó Oliver Hardy, en «Zenobia», y vivir esa historia de amor que deja chiquita a cuantas Julietas, Armandas y Eloisas han existido o pudieran existir. «Zenobia» es una regocijante comedia repleta de humorismo, donde podemos ver los amores de una hermosísima elegante con un doctor en medicina. Una producción de Artistas Unidos presentada por el consagrado productor de comedias Hal Roach. También aparecen en el reparto Harry Langdon, James Ellison, Jean Parker, June Lang, Billie Burke, Stepin Fetchit y el amaestrdo elefante «Miss Zenobia». Se completa el programa con la comedia «Cuadrúpedo y medio», el cartón «El caso del señor lobo» y el noticiario. Los precios: 30 centavos de 3.30 a 6.30 y 40 centavos después; niños, a todas horas, 20 centavos.

El lunes y durante toda la semana: una de las más extrañas historias de amor que jamás ha ofrecido la pantalla, de una intriga que fascina y una emotividad tan exquisita como intensa, maravillosamente interpretada por Merle Oberon y Laurence Oliver. Nos referimos a la película más comentada del año: «Cumbres borrascosas». En materia de asuntos de amor, dado lo manoseado del tema, parece hallarse todo agotado; pero para presentarnos algo que se aparta un gran trecho de esta literatura universal y de todos los tiempos, ofreciéndonos una estupenda versión de una novela escrita por Emily Bronte que es una de las obras clásicas inglesas de más popular relieve por la extraña historia de amor que nos relata y que se titula Wutering Heights.

«CAMPOAMOR»: «JUAREZ»

Monumental éxito artístico el de «Juárez». El triunfo más resonante del cinema es «Juárez». Todos los artistas son estrellas en «Juárez». Todo en «Juárez» es perfecto: argumento, fotografía, artistas, paisajes. Este es el comentario del público que ha visto la película, y de todos los cronistas teatrales. La Warner Bros. ha obtenido su mayor triunfo después de Zola, en «Juárez».

Esta película, después que termine de exhibirse en Campoamor, no se exhibirá hasta el mes de octubre. No pierda, pues, la oportunidad; véala y no espere a que le cuenten. Solamente se exhibe a las 5.15 y 9.15, a 30 centavos la luneta por la tarde y un peso por la noche; tertulia, 30 y 40 centavos; niños, 40 centavos a todas horas. Ya están a la venta las localidades para el estreno de la película «La última melodía» y el concierto del gran compositor cubano Ernesto Lecuona.

CIFESA
IMPERIO ARGENTINA En sus más brillantes éxitos!! ¡¡COPIAS NUEVAS!!
VIERNES 30
PAYRET Carmen LA DE TRIANA Con Manuel LUNA y Morena CLARA Con Miguel LIGERO

«HOTEL IMPERIAL» CON ISSA MIRANDA, EN «RIVIERA»

Hoy presenta la empresa de este elegante teatro a la encantadora estrella Issa Miranda, en la espectacular super producción de la Paramount, «Hotel Imperial», con la distinguida colaboración de Ray Milland. Frente al exterminio de la guerra, que es odio, dos corazones juveniles escuchan el llamamiento de la vida, que es amor... El drama en el cual es la vida llanto y risa y realidad que conmueve, que divierte, que convence y que entusiasma. Conjuntamente se exhibirá la super joya musical «El embrujo del trópico», por Dorothy Lamour, Tito Guizar, Ray Milland y Martha Raye. Además el noticiario. Los precios: 30 centavos por la tarde y 40 por la noche; niños, a todas horas, 20 centavos y tertulia 15 centavos.

Mañana, complaciendo miles de peticiones, se presentará por última vez la épica superproducción en tecnicolor «Jesse James», por el ídolo máximo Tyrone Power, Nancy Kelly y Henry Fonda y, además, uno de los más grandes éxitos de Tyrone Power: «Los grandes de Londres».

El viernes: «Emboscada», por Gladys Swarthout y la lindísima Olympe Bradna en «Cielo robado». El sábado y domingo: «Pigmalión», una de las mejores películas del año, inspirada en la obra cumbre de Bernard Shaw, estupendamente interpretada por Leslie Howard y la nueva sublime estrella Wendy Hiller. Para completar el programa se exhibirá la gran producción «Bajo el uniforme blanco», por Florence Rice, Una Merkel, Ann Rutherford y Mary Howard, con Alan Marshall, Kent Taylor y Buddy Ebsen en los estelares masculinos.

NACIONAL: «UNA MADRE SE ACUSA».—20 Y 30 CTS.

Gran acontecimiento cinematográfico en el Nacional. Se estrena hoy «Una madre se acusa», que nació con el prestigio de haberse inspirado en uno de los libros más leídos durante los últimos años, y, simultáneamente, con el prestigio de una realización irreprochable. Sobre la estimadísima novela «Portia on Trial», que millones y millones de personas devoraron, se hizo «Una madre se acusa», verdadero derroche de emoción, pedazo de vida captado habilísimamente de ingeniosas páginas. Por fin, la historia de esa Portia ejemplar, que templó su carácter en el dolor y vivió abnegadamente, aparece en la pantalla, según los aciertos interpretativos de Frieda Inescort, Walter Abel, Heather Angel y Neil Hamilton.

Con otro estreno en Cuba, que protagoniza Bruce Cabot: «Barrios bajos», narración que toma como «je a un detective siempre enfrascado en casos complicadísimos y que llega a su clímax dramático cuando un pequeño delincuente da al investigador una lección de nobleza.

Además, el tercer episodio de «La vuelta de Dick Tracy», titulado «Secretos militares».

Según el siguiente horario: a las 3.55, 6.50 y 10, «Una madre se acusa»; a las 2.15, 5.10 y 8.15, «Barrios bajos». Intercalados, episodio y revista.

Precios: 20 centavos hasta las 6.30 y después 30 centavos; tertulia, 10.

El domingo, por la mañana, una función infantil como no se ha brindado otra, con una primera parte cubierta por cartones y comedias muy bien seleccionados; una segunda parte dedicada al desfile de estrellitas de la Corte Suprema, y regalo de una bicicleta «Niágara» de niño, y otra de niña.

El lunes, homenaje a los hermanos Castro, por sus éxitos.

NACIONAL: EL DOMINGO: CARTONES, COMEDIAS Y REGALOS

Atracciones en la pantalla, atracciones en la escena y valiosísimos regalos de los que más puede estimar un pequeñuelo, forman la función del próximo domingo, por la mañana, en el Nacional.

Divertidísimas comedias y cartones de los más ingeniosos serán exhibidos durante la primera parte. Después, en la segunda, desfilarán admiradas figuritas de la Corte Suprema del Arte con los mejores números de sus repertorios, preparados al efecto. Veremos a la encantadora Adria Catalá, milagro de precocidad y de gracia; a Mirian y Anolan, que componen el más disciplinado dúo al presente actuando; Clara Luz, una minúscula coupletista, que dice las letras con insospechada intención; los hermanos Martínez, cuarteto que se especializa en música típica; Alberto Mousset y Manolo Reyes excelentes tenores; el dueto Pérez-Yolanda, que cultiva acertadamente el sketch cómico; Antonio Valea, todo un trovador; Reinaldo Valois que imita a Popeye y, como deferencia especial, Berta Alvarez, que dice los tangos con peculiarísima emoción.

Los regalos consisten en dos bicicletas, ambas de tipo especial. Una para niño y otra para niña. Y es de advertir que cuantos las han visto en el vestíbulo del Nacional han sentido la ilusión de poseerlas.

Relatado cuanto antecede, se convendrá en que la calificación de excepcional que se da a esta fiesta infantil del domingo en el Nacional no es exagerada.

Los precios que regirán para ella son de 20 centavos para los menores y 40 centavos para los mayores.

MASSINO FRECCIA, DIRECTOR DE LA ORQ. FILARMONICA

La noticia publicada de que el famoso profesor Massimo Freccia ha sido contratado para dirigir la Orquesta Filarmónica de la Habana, en la próxima temporada de conciertos que comenzará el lunes 23 de octubre, ha sido recibida con beneplácito por cuantos elementos están interesados en el mejoramiento de nuestra cultura musical.

Ha sido una excelente adquisición para la Orquesta Filarmónica haber podido contratar a esa notable figura artística, que dejó gratos recuerdos en su breve actuación de la temporada pasada.

El nuevo director de la Orquesta Filarmónica de la Habana estará entre nosotros en los primeros días de octubre, con objeto de reorganizar dicha orquesta para el primer concierto inaugural de la temporada de 1938-39. Se ha acordado, a petición de muchísimos abonados, que los conciertos próximos sean nocturnos, dando comienzo a las 9.30 de la noche.

La relación de abonados se ha visto en estos últimos días aumentada considerablemente por la intensa labor que está realizando el nuevo Patronato de la Orquesta, que está formado por entusiastas y distinguidas personas.

LOS MAGNIFICOS PICCOLI HOY EN «LA COMEDIA»

Interesantísimo el programa de hoy de los maravillosos Piccoli de Vittorio Podrecca, «Alí Babá», lujosa opereta con bella música y grandes coros, «Valses de Viena» (¿recordais «El gran vals»?), con música de Strauss y Schubert, «El cuarteto de Rigoletto», por el conjunto lírico y el pianista más pequeño, simpático, genial y divertido del mundo, «Blanca Nieves y los siete enanitos». Nuevo desfile de estrellas de la pantalla, con Tito Schippa, Lupe Vélez y Mae West a la cabeza, con sus voces naturales. El acróbata más pequeño y valiente del mundo. Los clowns bailarines sin cabeza. Popeye salva a Betty Boop de las garras de un fiero león. Las quíntuples Dionne. La corrida de toros, etc., etc. Empresa teatral CMCF y COCH. Localidades al A-6737. Precios: tarde, palcos 4 pesos; lunetas numeradas, 60 centavos; butacas, 40 y 30 centavos. Noche, palcos 6 pesos; lunetas numeradas, un peso y butacas, 60 y 40 centavos.

El viernes, cambio completo de programa con muchos atractivos. Entre otros, «La Cenicienta». Ya puede separar sus localidades para las matinées dedicadas a los niños, del sábado, a las 5.30 y el domingo a las 3 y a las 5.30.

Para el próximo lunes, a las cinco y media de la tarde, grandiosa función en honor de Fernán Flor, que presentará un ballet interpretado por todas sus alumnas.

La orquesta estará bajo la dirección de Sarita Justiz.

PAYRET ¡HOY!
CONTINUA A PETICION el PRE ESTRENO de la MAS GRANDE PELICULA del REY del TANGO!
HUGO del CARRIL en "LA VIDA de CARLOS GARDEL"
Un ORGULLO de la TROPICAL Films!
A los MISMOS PRECIOS DE AYER

MAÑANA: «BAJO EL UNIFORME BLANCO», EN «ALKAZAR»

Hoy, por última vez, se presenta en este popular coliseo la extraordinaria superproducción de la Metro, «Placer de tontos», con la reina del hechizo, Norma Shearer, en brazos del primer galán Clark Gable; y, a petición, la épica y gigantesca película «Viva Villa», con Wallace Beery. Además, el noticiario. Los precios: 20 centavos de 1.30 a 6.30 y 30 centavos después; niños, a todas horas, 15 centavos y tertulia familiar 10 centavos.

Mañana, un soberbio programa con dos sensacionales atracciones: Metro presenta a Florence Rice, Una Merkel, Alan Marshal y Ann Rutherford en la gloriosa joya «Bajo el uniforme blanco». El drama íntimo que vive en el corazón de cuatro enfermeras. Una trama en el ambiente doloroso de un hospital, mostrándonos lo santo que es la más mala de las enfermeras que nos cuida y nos vela. «Bajo el uniforme blanco» es un tributo a la abnegada mujer que hace el sacrificio de su vida en la profesión de enfermera. La película que todos deben de ver para rendir respeto a las mujeres vestidas de blanco. Conjuntamente se estrenará en Cuba la formidable superproducción francesa «Mr. Flow», genialmente interpretada por Fernand Gravet, Edwige Feuillere y Louis Jouvet. Quién es Mr. Flow?... El ladrón internacional reclamado por toda la policía de Europa. La trama de este film se desarrolla en un ambiente de lujo fastuoso, donde la intriga y el misterio se entrelazan para ofrecernos una de las películas más sensacionales del año.

El lunes: Metro presenta dos super estrenos: Robert Montgomery, y Rosalind Russell en «La invitación peligrosa», y Dennis O'Keefe y Cecilia Parker en «El misterio de la pista».

RADIO-CINE: «RETAZO», CON PAULINA SINGERMAN

Continúa en nuestro teatro «Radio cine» la formidable comedia de Paulina Singerman, titulada «Retazo», en la que actúa, secundada por Alberto Vila y Perla Mary, entre un grandioso conjunto de actores.

Vea esta preciosa comedia por la actriz más admirada de todos los públicos, y su mejor interpretación.

También se exhibe la dramática película de la Nueva Universal, titulada «Padre y héroe», que interpretan los pequeños actores Freddie Bartholomew y Jackie Cooper. Dos formidables producciones componen el programa de hoy en el más grande de los teatros de Cuba; un programa que se estrenó con un grandioso éxito y el cual se espera hoy también.

La película de Paulina Singerman se exhibirá a las 4, a las 7 y a las 10, y para completar el programa de hoy, noticiario sonoro, siempre con las noticias más recientes del mundo entero.

Los precios: luneta y primer piso, 30 centavos antes de las 6 y media, y 40 centavos después; los niños, 20 centavos y la tertulia, entrada por Neptuno, 15 centavos.

Mañana, otra vez este mismo programa.

El lunes: cuando vean el estreno de la producción titulada «Confesiones de un espía nazi», el público verá lo que ocurrió en New York cuando se descubrió parte de la red de espionaje que funciona en el país del Norte. El realismo del relato, así como la maestría con que los hechos han sido transcriptos al lienzo, mantendrán a la concurrencia totalmente llena de interés y de emoción. Son sus intérpretes principales Edward G. Robinson, el bien llamado coloso de la pantalla, con Francis Lederer, Paul Lucas y otros muchos.

RADIO CINE HOY
PAULINA SINGERMAN y JACKIE COOPER FREDDIE BARTHOLOMEW en "RETAZO" con ALBERTO VILA y PERLA MARY
La ADMIRADA DE TODOS LOS PUBLICOS en SU MEJOR INTERPRETACION
en "PADRE y HEROE"

G A C E T I L L A S

AUDITORIUM: «PIGMALION»

Apostó a que podía hacer una dama de una muchacha del arroyo... y ganó. Eso es lo que ocurre, en principio en la trama de la formidable super-producción Metro «Pigmalion», que hoy presenta este favorito teatro por última vez, en sus turnos de 5:15 y 9:45. Tomada de un famoso libro del mismo nombre del ilustre escritor irlandés George Bernad Shaw, «Pigmalion» viene a la pantalla para ser glorificada por la crítica del mundo entero y constituir la sensación de la presente temporada. Dos grandes estrellas contribuyen en alto grado a este triunfo. En primer lugar mencionamos a Leslie Howard, el actor siempre magnífico, insuperable en la interpretación del profesor Higgins, que según palabras del propio Bernard Shaw, da vida real a su personaje y la bella y natural actriz Wendy Hiller, aclamada como el más sensacional hallazgo del cine sonoro, deleitándonos con una Elisa Doolittle, la florista a quien el profesor transforma en duquesa, sencillamente colosal. Disfrute de «Pigmalion,» un perfecto alarde de arte y técnica cinematográfica. Y el otro film que presentamos a las 4, y 8:30 es la super-comedia «Despierta cenicienta» d Franciska Gaal y Franchot Tone.

Mañana: Paramount presenta a la bella actriz Gladys Swarthout, que igualando su calidad de cantante de ópera de primera clase, nos regala una dramática y valiosa interpretación de la figura central del emocionante film «Emboscada,» que envuelta en la red de ajenos delitos, es trágico títere en las manos del hombre para quien una vida no significa nada.

INFANTA: «NACIDOS PARA AMARSE»

Vuelve hoy a la pantalla del ventilado y amplio teatro Infanta, del circuito Carrerá, la preciosa película orgullo de Artistas Unidos; «Nacidos para amarse», con Carole Lombard y James Stewart; una cinta que nos habla de cuando la juventud ama, sus problemas, sus risas y lágrimas; una historia de amor de exquisita emotividad de dos amantes a quienes el destino parecía negarles el derecho a ser felices, una insuperable realización cinematográfica.

A continuación se exhibe la película: «Allá va mi corazón», con Fredric March y Virginia Bruce; una comedia romántica de Hall Roach, en la que vemos cómo el amor es sentimiento alentador que consume el alma de la mujer, cualquiera que sea su posición social en la vida. Completa el programa una revista. Mañana: Gran estreno: «Mr. Moto llega a tiempo,» Peter Lorre.

PAYRET: «LA VIDA DE CARLOS GARDEL»

En todos los turnos desde las dos de la tarde Payret, presenta la mejor película últimamente estrenada de la cinematografía argentina «La vida de Carlos Gardel» por Hugo del Carril, con un gran reparto de estrellas. Canciones, romance, emoción Una gran película que describe la vida del gran cantor argentino.

Una revista de asuntos mundiales. Una variedad, y un gracioso cartón completa este gran programa.

Los precios son 30 cts., hasta las 6:30 y 40 cts., después. Niños 20 cts. Tertulia 15 cts.

Mañana este mismo programa. Ultimo día «La vida de Carlos Gardel». El viernes, sábado y domingo «Carmen» y «Morena «Clara», por la genial estrella española Imperio Argentina.

TRIANON: «EL MASTIN DE BASKERVILLE»

Una espectacular y emocionante producción bajo el título de «El mastín de Baskerville», pasará por la pantalla de este favorecido teatro, la cual está basada en una de las más célebres y leídas novelas del escritor inglés, Sir Conan Doyle. Intérprete de su figura central, en el interesante role de Sherlock Holmes, el famoso e imperturbable detective de fama mundial, es el gran actor Sir Basil Rathbone, con la admirable cooperación de Richard Greene, Wendy Barrie, Lionel Atwill y Nigel Bruce. En sus primeros turnos de 4 y 8:30, la maravillosa estrella Sonnia Henie y Tyrone Power en una de sus más brillantes producciones: «Idilio Incógnito. Se completa el programa con Noticiero y cartón.

De viernes a domingo: «Hotel Imperial», brillante y lujosa producción con Isa Miranda y Ray Milland, Gene Lockhart y Reginald Owen.

El viernes: Monumental estreno: «Hotel imperial», Ray Milland Isa Miranda. El domingo: Regio estreno: «Sergio Panine».»

(VEASE MAS GACETILLAS EN LA PAGINA OCHO)

M.E.C.D. 2016

Cardenenses

DOMINGOS DE LA PLAYA
La alegría de la temporada

En gran júbilo.

Varadero el domingo.

En los umbrales ya de julio puede decirse, la season veraniega entra en todo su apogeo y actividad en la Playa Azul, ocupándose todas sus residencias, invadiéndose todos sus hoteles y casas de apartamentos.

Es todo alegría allí.

Expansión al espíritu.

En este último domingo situé mi campo de operaciones en esa residencia para familias tan bellísima que se llama «Varadero Home», donde se invitó a almorzar al cronista por su diligente propietaria la señora Angelita Rodríguez, pero sólo pude estar pocas horas en la playa y en el caserío porque compromiso anterior me hizo estar con gran placer allá en las lejanías de la Punta de Hicacos, en aquel lugar de quietud y calma donde el caballeroso administrador de la Aduana de Cárdenas, mi afectuoso amigo el señor Ramón Varela González, ofreció un almuerzo íntimo, de carácter privado, al distinguido abogado doctor Carlos M. Palma, vice presidente de la Cámara de Representantes, y a los sociables amigos señores Ordieres y Quintana y en cuyo ágape de horas dulces e inolvidables hizo gala de su fama justificada de excelente maestro culinario, Everildo Valenzuela.

Por la tarde pasé por Varadero.

Al retornar a la ciudad.

Al despedirme con la mención dulce de una fecha que ha de llegar como todo llega y todo pasa en la vida, noté la actividad varaderista en todos los lugares, especialmente en «Varadero Home», donde Angelita tenía todo lleno de visitantes de toda la República; a «Miramar», la casa de Panchita, le sucedía igual; en la Casa de la Rosa, de la simpática e interesante y joven señora Margot La Rosa se hallaban entre sus huéspedes mi querido amigo el señor Luis Gómez González pasando un «week end» delicioso con sus familiares, entre ellos la señorita Susa Gómez y la bellísima jovencita Luisita Portilla Gómez que en varias ocasiones ha engalanado las páginas cromadas de «Cárdenas Social»; en «Vista Alegre» que se halla embellecido, pasaban su luna de miel el afectuoso Miguel Buendía con su esposa, que acaban de contraer nupcias; el «Hotel Torres», como siempre, aparecía con sus galerías llenas, su comedor con todas las mesas ocupadas, la animación mayor reinaba allí y en los clubs privados «Náutico de Varadero», «Kawama Beach» y «Arechabala» la gente bien departía en ese día dominical del verano de 1939.

Así dejé la playa.

A la puesta de un sol.

SUMMER CASINO EN VARADERO
La inauguración especial del Casino de Verano

A las puertas de un evento.

Gran evento social.

La inauguración del flamante «Casino de Verano» en Varadero, señalada para el sábado 1o de julio próximo, será algo maravilloso.

Un baile de gala.

Rodeado de alicientes.

Su director, mi querido amigo Manolo Rojas, demostrando su amor a Cárdenas que es su tierra cuna, dedida la noche inaugural al arreglo de las calles de esta ciudad.

Un bello gesto.

Digno de ser reconocido.

Con la famosa orquesta de los Hermanos Le Batard en dicha fiesta, habrá shows originalísimos y el ambiente del nuevo «Summer Casino» en Varadero será encantador.

Asistirá Cárdenas social.

Y toda la provincia.

La Unión de Sociedades Provinciales que preside el señor Rafael Gou vendrá al sarao, así como está invitado el Liceo y el Tennis Club de Matanzas que presiden el doctor Pont Tió y la entusiasta señorita Bértila Hacdo, respectivamente.

El baile se prolongará.

Hasta la madrugada.

El domingo será otro gran día en el «Summer Casino» varaderista, pues ya incontables parties de la sociedad de La Habana han separado mesas para el almuerzo y la comida.

Habrá baile por la tarde.

Con los Le Batard.

Entre los grupos de la mejor sociedad habanera que han de visitar al Casino de Verano figura uno del Miramar Yatch Club que organizan Jaime Averhoff, administrador de la Motor Ford Co., y el doctor Humberto de Cárdenas, fiscal del Tribunal Supremo.

Un evento en puerta.

Lo dije ya.

Página rosa ha de ser la inauguración del Casino de Verano en Varadero.

Un centro más de atracción.

De vida social elegante.

Hacia Oriente

Madre e hija.

De paseo.

A disfrutar de las vacaciones de verano han partido con rumbo a Santiago de Cuba la elegante dama señora Estela García de García y su linda y encantadora hija Rosita.

Lleven feliz viaje.

De dulces emociones.

De regreso

Viajeros de la capital.

A los que saludo.

Son ellos la respetable señora María Teresa Rodríguez viuda de Ruiz, que acompañada de la señorita Fela Rodríguez y Teresita Pérez fué a consultarse con el notable especialista doctor Castillo.

Vuelve satisfecha.

La dama citada.

De temporada

En Varadero.

Hospedado en el «Torres».

En el hermoso y confortable hotel de la Playa Azul se halla alojado disfrutando de grata temporada el apreciable caballero señor Prudencio Cortazar, gerente de los afamados almacenes de paños Angulo y Toraño, de la capital.

Reciba mi saludo.

De cumplida bienvenida.

Belén Bueno

De paso.

Entre nosotros.

Por breve tiempo estuvo entre sus familiares aquí residentes y procedente de la capital la interesante señorita Belén Bueno.

Ya se ausentó.

Llevó mi despedida.

Aniversario de bodas

De un matrimonio.

En la fecha del 28.

A veintiséis años de casados llegan los distinguidos esposos señora Edilia Neyra de Hernández y el señor Adolfo Hernández Escalada, alcalde de la ciudad, cuyo día pasarán feliz y risueño.

Poseen dos lirios.

Edi e Ivette.

Francisco González Bacallao.

Mañana San Pedro y San Pablo

Si Vd. está de días, deleite a sus invitados convidándolos con uno de nuestros famosos

Cakes Wardway

que por su magnífica presentación y delicado sabor ocupan siempre el lugar de honor en todo hogar donde se celebra una fiesta, haciendo la delicia de grandes y chicos.

A la venta en todas nuestras Tiendas

Cremería de Ward — *Nuestro Nombre Es Su Garantía*

Interviene el Director del Trabajo en un supuesto lock-out declarado en una fábrica de sobrecamas de Guanabacoa

Treinta y ocho obreros separados, alegando los gerentes de esa industria que la competencia ha hecho disminuir la demanda de su producto. El problema obrero de los F.C.

En las últimas horas de la tarde de ayer, con el Director General del Trabajo, doctor José Suárez Rivas, se reunieron los obreros y empleados despedidos por la fábrica de sobrecamas «La Araña», situada en Cuba 507, en esta capital, habiendo sido invitado el gerente de la misma, para buscar una solución armónica entre ambas partes en pugna.

Acusado de loc-kout el gerente de una industria

Los obreros desplazados de dicha fábrica, han acusado de loc-kout a sus propietarios por haber cerrado esa industria sin justificación alguna, despidiéndolos a ellos de las labores que venían realizando desde hace seis años.

Explicaron los obreros, pertenecientes al Sindicato de la Aguja, que ellos han pretendido llegar a un acuerdo con los dueños de esa industria, permitiendo la rebaja prudencial de sus salarios, siempre que se demuestre por técnicos, que con pagar los sueldos que tenían fijados ocasionaban pérdidas; pero que contra lo esperado, se dispuso el cierre de la fábrica, sin llegar a ningún acuerdo.

La competencia es causa de la poca demanda

Ante el Director General del Trabajo fué expuesto por el gerente de la fábrica que debido a la competencia establecida por otras fábricas, los aranceles que favorecen a las producciones extranjeras y el alto costo de producción por la mano de obra, han determinado contra sus deseos, la paralización de las labores, pues además poseen un gran «stock» en almacén, sin venta alguna, proponiendo que un grupo de los mismos obreros cooperen a introducirlo en las oficinas públicas, comercios, hospitales y demás lugares de consumo, y que sin ello era imposible llegar a una solución. Asimismo se quejaba de haber sido denunciado ante los Tribunales de Justicia por los mismos obreros, de lockout, causándole grandes daños a sus intereses, sin tener en cuenta que la casa tiene adeudos por más de trece mil pesos, sin poder liquidarlos, aunque contando con mercancía para ello.

La fábrica «El Triunfo» le hace competencia

Pudo conocer el Director General del Trabajo, con motivo de las investigaciones practicadas por la Secretaría y sus Delegados, que la fábrica de sobrecamas «El Triunfo», situada en Guanabacoa, le hace una gran competencia a la de esta ciudad, en sus ventas en el mercado, debido a que en aquella se trabaja con salarios más bajos entre los obreros, y además la industria es motorizada, siendo la de la Habana a pedal.

Los obreros presentes informan al Director del Trabajo que los dueños de la fábrica de Guanabacoa son los mismos que los de la Habana, ya que de las utilidades de esta última se ha constituido aquélla, y que el stock almacenado en Cuba 507, es debido a que allí se mantiene para evitar la reapertura, además de no contar con agentes-vendedores en plaza.

Trasladarán el problema a los Tribunales

Después de dos horas de escuchar a unos y otros, el Director del Trabajo, doctor José Suárez, acompañado del Jefe del Negociado de Pactos y Convenios, y de otros funcionarios de la Secretaría, trató de armonizar los intereses en pugna, pero la obstinación del gerente de la fábrica «La Araña», en no comenzar los trabajos hasta vender la mercancía que tiene en almacén, sin aceptar lo propuesto por el Director del Trabajo, de introducir una rebaja prudencial en los salarios, con la advertencia de que la fábrica de Guanabacoa trabaja dos turnos, y fabrica más del doble de lo que producía la de esta capital, no pudo llegar a un entendimiento equitativo, resolviéndose remitir el expediente iniciado y terminado por la Dirección del Trabajo, a los tribunales de justicia. En el expediente están acusados de loc-kout los propietarios y gerentes referidos, si en un plazo de 15 días no llegan a un acuerdo los patronos con los obreros.

Revisan la contabilidad de los ferrocarriles

El presidente de la Delegación número Dos, de la Hermandad Ferroviaria de Cuba, señor Ricardo Rodríguez, concurrió en la tarde de ayer a la Secretaría del Trabajo, entrevistándose con el Director General, doctor Suárez Rivas, explicándole que tenía informes de que los Peritos-Contadores designados por la Secretaría, habían comenzado su labor de revisar la contabilidad de los Ferrocarriles Unidos de la Habana, conforme lo habían pedido, para evitar el desplazamiento de más de tres mil obreros de esa empresa, que por el plan de economías de la misma, se pretende efectuar.

Plazo para comenzar los trabajos en los talleres de Luyanó

Asimismo dió cuenta el presidente de la Delegación número Dos de la Hermandad Ferroviaria, al Director del Trabajo, que había elevado un escrito al Secretario del ramo, pidiéndole que fijara un plazo prudencial a la empresa de los Ferrocarriles Unidos de la Habana, para comenzar los trabajos ordenados por la Dirección Técnica de Accidentes del Trabajo, en sus talleres de Luyanó, evitándose con ello una demora injustificada.

AHORRE DINERO EN SU VIAJE A LA

FERIA de NEW YORK

Vea los Estados Unidos de cerca, desde el lujoso Super-Coche GRAYHOUND. Puede hacer su selección de rutas; ir por una y regresar por otra, deteniéndose donde le interese.

Desde Miami a New York $16.60
" " Washington 13.65
" " Chicago 17.90

Solicite informes a:
CUBAN AMERICAN TOURING CO.
Prado, número 357.—M-6575.
INTERCONTINENTAL TRAVEL BUREAU
PEDRO P. DE SANTOS.
Manzana de Gómez.

GREYHOUND Lines

COLEGIO La Gran Antilla

CURSILLO DE VERANO

Este plantel iniciará su cursillo el día 3 del próximo Julio, de las distintas asignaturas que comprende el Bachillerato, así como preparatoria y primera enseñanza. Se admiten pupilos y medio pupilos (varones). Externos de ambos sexos.

6, número 205, entre 9 y 11, Vedado.—Teléfono F-5069.

LOS DOCTORES RECOMIENDAN Optona para los Ojos.

Vea en este Periódico mañana las Declaraciones de Doctores.

Médicos y especialistas de los ojos recetan Optona como un remedio casero seguro en el tratamiento de afecciones de los ojos y para fortificar la vista. Se vende en todas las droguerías bajo garantía de devolución del dinero.

CRONICA HABANERA

NOVIAS DEL MES

FLORENCIA DE SIERRA.—Para una lucida ceremonia nupcial abrirá sus puertas el viernes próximo, a las nueve y media de la noche, la amplia y elegante iglesia de San Juan de Letrán.

En dicha ceremonia unirán para siempre sus destinos con las bendiciones del Señor, la bellísima e interesante señorita Florencia de Sierra y Burns, y el estimado joven Rafael Figueras y Peña, estudiante del último año de la Facultad de Derecho de la Universidad Nacional.

Han sido designados padrinos de esta ceremonia, la respetable dama Carmela del Calvo viuda de Sierra, abuela de la novia y el señor Ambrosio de Sierra, padre de la novia, en representación del arquitecto, señor Salvador Figueras, hermano del novio.

También están designados los testigos.

Por la novia, lo harán, el coronel Leopoldo del Calvo, los doctores Agustín Cantens, presidente de la Sala de la Audiencia y Erasmo Hurtado de Mendoza y el señor Jesús María Bouza.

Y por el novio, el señor Manuel Solaúm y los doctores Mario Sánchez Roig, Alberto de Sierra, teniente médico y Rufino López Frasquet, Abogado Consultor de la Secretaría de Hacienda.

En la boda notarial, que se efectuará ante el notario, doctor Angel Díaz Soto, testificarán por ella, los doctores Martín Leunda y Jesús de los Heros; y por él, el señor Ramón de Sierra y el doctor Pedro Fernández Fierro.

Boda elegante, que reseñaremos.

EL «SWISS HOME».—Uno de los más afamados restaurants de la capital, el «Swiss Home», de Acosta 215, ha cambiado de dueño.

Su nueva propietaria es la señora Elsa Brunner, gentil dama que une a sus conocimientos del negocio una gran experiencia en el giro.

El «Restaurant Suizo», como más se le conoce por la buena sociedad de la Habana, continuará regido por su nueva propietaria con el cartel de primer orden que siempre ha mantenido.

Su cocina, que siempre ha prestado preferente atención a los platos húngaros-suizo-alemanes, el servicio inmejorable y la música vienesa con la que se ameniza todos los días las comidas son entre otros los detalles de refinamiento que hacen del «Swiss Home», el sitio predilecto de nuestra sociedad.

LOS ESPOSOS OLAZABAL-ORTIZ.—El domingo han partido para Ciego de Avila, donde establecerán su residencia, el doctor Francisco Olazabal y su joven y bella esposa Charito Ortiz.

El doctor Olázabal, graduado de médico recientemente en la Universidad de la Habana, ejercerá su profesión en aquella ciudad al lado de su padre, el eminente galeno, doctor José Olázabal, director de la principal clínica de aquella localidad.

Muchas felicidades y muchos éxitos le deseamos.

MARIA CABEZAS DE SOLIS.—Desde anteayer se encuentra de nuevo en su residencia del Vedado, tras larga reclusión en la clínica «Bustamante», la señora María Cabezas, distinguida esposa de Don Pepe Solís.

La señora de Solís ha sido atendida por el eminente especialista, doctor Alberto Inclán.

Nos alegramos de su restablecimiento.

VIRGINIA FERRAN.—El sábado último, en el aristocrático Habana Yacht Club, tuvo un almuerzo festejando su santo, la preciosa jeune fille Virginia Ferrán y Rivero hija adorada del prestigioso fiscal de nuestra Audiencia, doctor René Ferrán y de su esposa, tan gentil y tan distinguida, Teté Rivero.

Este almuerzo, dado su carácter juvenil, resultó pleno de animación y de alegría.

Encantador el grupo de jovencitas que se reunía alrededor de la simpática Virginia.

He aquí sus nombres:

Herminita Miguel y Rivero, Carmita Scull y Rivero, Graciella Xiqués y Loret de Mola, Bertha Soto y Pantín, Mercedes de la Cámara y Goicoechea, Mercedes de Santa Cruz y Goicoechea, Katrin García Gómez y Giscard, y la monísima Sylvia Bru y Barreto.

Sylvia Fernández Obregón, muy bonita.

Graciella García Montes y Morales, Gloria Gamba y Giménez, Ofelia Morales y Abreu, Gloria Almagro y Ariosa, Amelia Ferragut y Duplessis, Teresita Gómez y Duplessis, Betty Lamar y Sánchez y Pilar Lamadrid y Freyre, tan graciosa.

Hortensita Maciá y del Monte, Loló Pagliery y Maciá y María Luisa Rivero y Hernández, lindísimas las tres.

Poupée Latour y Sánchez.

Carmelina López y Alió, Cristina y Estela López Oña y Morales, Margarita y Alicia Martínez Paraaga María Rosa Sardiña y Menocal Carmencita de Ugarriza y Sotavilla, Lourdes Alfonso y Tagle, Martha Rivero y Fernández y Conchita Vázquez y García.

Ana María Gasch y Bascuas, un encanto de chiquilla.

Celia Fernández Morrell y Batista, Rosa y Elena Hernández y Batista, Nancy Fonts y Boullosa, Alicia Gastón y Segrera, Marilina Durán y Azcárate, Carmelina Martínez Fonts, y la simpática Hortensia Menocal y Almagro.

Olga Sterling y Bosque.

Martica Fernández Sánchez.

María Elena García Meitín y Sandoval, Elena Arellano y Diago Alicia Esnard y Portilla, Peggy Echevarría y Aranda, María Amalia Heydrich y Solís, Maricusa Juncadella y Plá, Berta Carrillo y Schweyer y Josefina Cadenas y Adanes.

COMITE FRANCE AMERIQUE.—Como hemos anunciado anteriormente, la sesión rotaria de mañana jueves, en el «Hotel Nacional», será en honor del Comité Francé Amerique de París, que celebra en esta semana su trigésimo aniversario.

Será este uno de los más brillantes almuerzos del «Club Rotario de la Habana», ya que se verá realzado por la presencia de un grupo de damas.

Podemos anunciar que el doctor Cosme de la Torriente, Presidente de Honor del Comité de la Habana, disertará sobre la genial figura del doctor Gabriel Hannotaux, Presidente fundador del Comité de París; el doctor José Agustín Martínez, hablará acerca del glorioso soldado, mariscal Petain, presidente actual del Comité de París; los doctores Gustavo Odio de Granda y José Pérez Cubillas, se referirán a los orígenes del Comité de París y a las actividades y fructífera labor del de la Habana; el doctor Horacio Abascal disertará sobre los balnearios cubanos y la actuación del Comité Franci-Amérique, cerrando los discursos el doctor José A. Barnet y el Presidente del «Club Rotario».

Se darán los datos concernientes a la entrega del busto de José Martí a la ciudad de París; informándose por último que la Exposición de la Medalla Francesa se abrirá el 1o. de julio en los salones del «Automóvil Club de Cuba».

DEL ASILO SAN VICENTE DE PAUL.—Hoy será inaugurada en los salones del Asilo San Vicente de Paúl, situado en la Calzada del Cerro número 1913, la exposición de labores ejecutadas por las asiladas durante el curso que termina.

Dicha exposición, que será de gran interés para todos, por los bellos y artísticos trabajos que presenta, estará abierta hasta el domingo próximo, pudiendo ser visitada de nueve a doce de la mañana y de cuatro a siete de la tarde.

La Superiora, Hermanas y Huérfanitas del Asilo San Vicente hacen una invitación general por este medio.

DE LA FILARMONICA.—La intensa labor que está realizando desinteresadamente el nuevo patronato de la Orquesta Filarmónica de la Habana, formado por distinguidas personas de la sociedad habanera, se ha visto en pocos días coronado por el éxito más rotundo.

Era imposible que una organización musical que tiene quince años de fundada, y que ha brindado los mejores solistas y directores extranjeros, fuera a desaparecer por la apatía del público habanero.

Por ello se constituyó un patronato que está trabajando sin tregua para conseguir nuevos abonados para la próxima temporada de 1939-40 que comenzará el día 23 de octubre.

Los conciertos futuros serán siempre de noche, en el teatro «Auditorium».

Como hemos publicado, ha sido contratado el maestro Massimo Freccia para dirigir la Orquesta Filarmónica en sus catorce conciertos de la próxima temporada.

El nuevo director tiene fama justificada en la Habana, donde es conocido por haber dirigido dos conciertos el año pasado.

Entre los nuevos abonados figuran personas caracterizadas de la sociedad habanera, como puede verse por la siguiente relación:

Socios protectores, abonados a palcos por año: señor Guillermo Arguedes, administrador de la Sherwin Williams; doctor Agustín Batista, la firma «Viuda de Humara y Lastra», Compañía Cubana de Refrigeración Eléctrica (Frigidaire), Perfumería Myrurgia, Jardín Milagros, Sánchez y Hno., gerentes de «Los Precios Fijos»; don Julio Blanco Herrera, presidente de «La Tropical», «Fin de Siglo» y la distinguida dama María Luisa Govín viuda de Tarafa.

Abonados a lunetas: Mr. Gaetano Todaro y señora, Mr. L. Boose y señora, señor Carlos Alvarez, Jr., y señora, Mr. E. B. Ogden y señora, señor Luis Rodríguez, doctor Roberto Netto, señor Mauricio Rubestein, mister Carter Ogden y señora, Mr. Clark Valentiner y señora, Mr. Edward O'Connor, Mr. W. Robinson y señora, doctor Juan F. de Castro, doctor Domingo Gutiérrez de la Solana, doctor Baldomero Grau, doctor Carlos M. Falla, señor Rolando Torricella, señor Alvaro González Gordón y señora, señora Conchita Plá, señora Caridad Sánchez, señor Manuel Longa, Jr.; general Eugelio Molinet, señor Enrique Roca, señor Armando Enríquez, doctor José A. Clark, Excelentísimo señor J. B. Wright, embajador de los Estados Unidos de América, y señora; Mr. Frederick Davis y señora, Mr. W. L. Alexander y señora, Mr. A. V. Burn y señora, Mr. H. A. Chisholm y señora, mister P. Rosemberg y señora, Mr. Albert Scott, Mr. D. A. Rawling, señora Ruby Arango, señorita Carmelina Alentado, señorita Dolores Guiral, señor Jorge A. Hernández, señora Clemencia Batista de Hernández, señor Pedro Pablo de la Cámara, señor Fausto Menocal, señora Hilda Sarrá de Méjer, señor Pablo Mendoza, señor Armando Lendián y señora, señor Ramón Crusellas y señora, señor Raúl Godoy y Sayán, señor Carlos Todd, doctor Alfredo McDonald y señora, señora Marta M. de Manrara, señora Olga H. de Mouriño, señorita Ena Mouriño Hernández, señor Braulio López, «Jansen», S. A.,; señorita M. L. Arellano, Mr. Jack Rappaport y señora, señor Fernando de Castro y señora, doctor Francisco Espino y señora, señor José Aixalá y señora, doctor Ricardo Repilado y señora, señor Luis Pérez Aces, señor Estanislao del Valle y seora, señor J. M. Alvarez, Mr. M. W. Stumpf y señora, Mr. V. A. Klitin y señora, señor Conrado Mantecón, señor Gabriel Reyna, señor José Maye, señor Juan Gengler y señora, Mr. Ramón Conroy y señora, Mr. Gustavo Berg y señora, Mrs. Ermine Thompson, Miss Hope McClaskin, Miss Cox, Miss Caroline Ross, Mr. Lawrence B. Ross y señora, señor André Poliakoff, mister H. L. Gelder, Mr. Ralph Guijarro y señora, señor Guillermo Cutié, ingeniero José Ramón Alvarez, señora M. L. Escoto de Sarraín, Mr. M. W. Stumpf, Mr. George P. Foster y señora, señor Jesús R. Portillo, señor Fernando Corona, señor Augusto Fraxedas, señor José González Fernández y otros que harían interminable esta relación.

El patronato de la Orquesta Filarmónica de la Habana se reunirá el próximo viernes, a las cinco de la tarde, en el hotel «Sevilla Biltmore», para efectuar una nueva junta y dar el resultado de los últimos abonados que ingresan en dicha organización musical. En la próxima reseña daremos nombres de nuevos abonados.

(Continúa en la página NUEVE)

LAS BODAS DE PLATA DE LA MILAGROSA

VIVERES FINOS. (La Casa de Confianza).

Las Cerrará con BROCHES DE ORO en el mes de JULIO. ¡¡VEA LOS PRECIOS!!

GALIANO, 404. Casi esquina a San Rafael. M-6466 y A-7137.
Pídanos el CATALOGO y disfrute del PLAN DE REGALOS.

¡¡No faltan más que tres días!!

Van cayendo las hojas del almanaque... se está acabando JUNIO—EL MES DEL CLIENTE—en LA FILOSOFIA.

No quedan ya más que tres días—hoy, mañana y pasado mañana—para disfrutar de estas grandes ofertas, las más ventajosas del año.

Si por rara excepción usted no nos ha visitado todavía, apresúrese a hacerlo, imitando a toda la Habana: aprovéchese también de nuestra formidable venta anual "JUNIO, MES DEL CLIENTE".

Las telas veraniegas más bonitas, las carteras más elegantes y originales... novedades para playa y sport, finísima ropa interior femenina, artículos de caballero y de niños, ropa de cama, mantelería...

Todo el mundo está conforme en que ésta, de LA FILOSOFIA, sí es una verdadera venta especial, con artículos mejores y muy nuevos a los precios más bajos.

JUNIO, MES DEL CLIENTE. ¡Todo un mes de impresionantes, extraordinarias y utilísimas rebajas!

LA FILOSOFIA

Toda MUJER que usa el legítimo VAGINAX no admite otro lavado. VAGINAX nunca falla. En boticas.

¿CALLOS? Mate el dolor instantáneamente con **GETS-IT** el callicida infalible.

Es mejor porque es líquido

M.E.C.D. 2016

G A C E T I L L A S

FAVORITO: MAÑANA, «EL GRAN VALS»

Hoy, miércoles popular, a los precios de 10 cts., mayores tarde y noche, 5 cts., niños y 5 cts., la tertulia familiar, dos extraordinarios «hits» de la Metro «Primavera», con Jeannette MacDonald y Nelson Eddy y la gigantesca y épica super-producción «La diosa blanca». Además el Noticiario.

Mañana: por primera vez a precios populares: «El gran vals», la la maravilla musical del año, con Luise Rainer, Fernand Gravet y Militza Korjus, completándose el programa con el drama «Mujer contra mujer», por Virginia Bruce y Herbert Marshall.

El viernes popular: Mickey Roonen en «Cupido a la orden» y Spencer Tracy y Freddie Bartholomew en «Capitanes intrépidos».

Extra...! Ultima hora...! Sábado, de 1 a 4 p. m., matinée extra popular, 5 cts., todo el mundo, en luneta y tertulia, con un programa extenso, monumental: Buck Jones en eldram a del Oeste «Conquista de fronteras», la comedia por los tres Chiflados «Artistas de brocha borda», y «Profesores sin diploma», la comedia por Charles Chase «Un marido olvidadizo», el cartón por el Gato Félix «El surtidor automático» y «Periquín en Marte».

NEPTUNO: «LA VIRGEN LOCA»

Por última vez presenta hoy este favorito teatro, al inmenso actor Víctor Francen, con la colaboración de Annie Ducaux en la super-producción francesa «La virgen loca». Completa el programa la encantadora película «Jóvenes de corazón», por Janet Gaynor, Douglas Fairbanks Jr., y Paulette Coddar. Además el Noticiario y la variedad «Rapsodia Yankee». Los precios: 15 cts., de 2:30 a 6:30 y 20 cts después. Niños a todas horas 10 cts.

Mañana: «Escuela dramática» por Luise Rainer, Paulette Goddard y Alan Marshal, y «La mujer del futuro» por Mayrna oy.

El viernes: Rafael López Somoza en la magnífica zarzuela del maestro Luna: «Molinos de viento», y «Ladrón de mujeres» del gran autor Pierre Frondaie.

FLORENCIA: EXITO DE «LOS NOVIOS»

Metro tiene el honor de presentar hoy en este preferido teatro a la pareja ideal, Jeannette MacDonald y Nelson Eddy en la super-joya musical en technicolor Los novios», acompañada del drama «Mujer contra mujer», con Virginia Bruce y Herbert Marshall. Además el Noticiario. Los precios: 15 cts de 2:30 a 6:30 y 20 cts., después. Niños a todas horas 10 cts., y tertulia familiar 10 cts.

Mañana: Por primera vez a precios populares de 10 cts., mayores y 5 cts., niños y tertulia familiar: «El gran vas», la maravilla del siglo en películas musicales con Luise Rainer, Fernand Gravet y Miliza Korjus, con su voz de ruiseñor. Se completará el programa con «Una noche de amor», por Grace Moore.

El viernes popular: la archi-hilarante super-comedia «Los fantasmas se divierten» y la super-producción «Motín en las montañas».

OLIMPIC: «LAS TRES SEÑORITAS VUELVEN»

Olimpic, en Línea y B., en el Vedado, con el teléfono F-3711, ha combinado para hoy un regio programa, en el que figura la última creación de la encantadora Deanna Durbin.

Hoy a las 4:15 y 8:30 se pasa por la pantalla gigante la soberbia, regia film «El beso revelador» con Gail Patrick y Warren Williams.

En los turnos preferentes, a las 5:30 y 9:45 revista y estreno de la preciosa, regia, maravillosa joya musical «Las tres señoritas vuelven» con la genial Deanna Durbin, Nan Grey y Helen Parrish.

Precios: mayores 20 cts., y niños y tertulia 10 cts., a todas horas.

Mañana: «Las tres señoritas vuelven» y «La fiesta del diablo».

MANZANARES: FUNCION BENEFICA

Para hoy este favorecido cine por las familias situado en Carlos III e Infanta, anuncia una función benéfica en tanda y noche con comedias y cartones las producciones en español tituladas «El maestro Levita» por Pepe Arias y Mecha Ortíz y «El último encuentro» por Floren Delbene y Amanda Ledesma. Mañana: «El encubridor» y Angel por Marlene Dietrich. El viernes: «La virgen loca» El sábado 1 y domingo: «La vida es un tango» matinée para ambos días a la una y media. Los días 7 8 y 9 en Manzanares se estrena en Cuba la producción en español titulada «El señor Alcalde».

MARTI: «LA VIDA DE EMILIO ZOLA» Y OTRA

Un programa monstruo, que únicamente puede ofrecer la empresa del teatro Martí, a los invariables e increíbles precios de 5 y 10 cts., hasta las seis de la tarde y 15 cts., después de esta hora. nos promete para hoy el coliseo que lleva el nombre del Apóstol. Helo aquí: Comenzando a las 2 de la tarde con cartones, revistas y comedias se exhibirán las películas tituladas: «La vida de Emilio Zola», por Paul Muni, el héroe de «Juárez» y «Si la guerra viene mañana», el documental que presenta Rusia a las naciones que la amenazan con la guerra. Este programa se ofrece en riguroso tercer turno. Mañana, un acontecimiento: Estreno de «Castillos en el aire» hablada en español, de Jaime Salvador, el director de «La última melodía» y «El romance del palmar». Con esta película se exhibirá un drama de gangsters titulado «La perseguida», por Evelyn Venable y Warren Williams. El viernes: «La bestia humana», la película que prohibió la censura, por Simone Simon y Jean Gabin. Exclusivamente para mayores. El sábado nuevamente «La bestia humana». El domingo matinée desde la una. En la próxima semana: «La vida es un tango», por Hugo del Carril. Recuerde que Martí es el teatro más fresco de la Habana y que sus aparatos de proyección y sonido son de primer orden.

ROXY: «NUNCA ES TARDE»

Magnífico programa el que nos presenta hoy el popular cine Roxy de 14 y A en el reparto Almendares, teléfono FO-3255.

«Nunca es tarde», la gran producción que nos trae nuevamente a la pantalla a la más traviesa de todas las niñas (Jane Withers) en su mejor película. Prepárese a reir, y prepárese porque de las miles de travesuras que nos enseña Jane Withers en el desarrollo de esta película algunas las pueden aprender sus chicos y entonces... volverá a reirse y a recordar a esta simpatiquísima chiquilla en la más sensacional de todas sus películas. Completa el programa la bonita cinta «Peligrosamente tuyo», por el popular actor cubano César Romero. Un bonito cartón y el Noticiario. Los precios: Luneta tarde y mayores 15 cts niños 10. Noche mayores 20 cts., niños 10 cts. Tertulia tarde mayores 10 cts., niños 10 cts. Noche mayores 15 cts., niños 10 cts.

Mañana: «La virgen loca» genial producción formidablemente interpretada por el gran actor Víctor Francen y Annie Ducaux.

RIVOLI: «MI HIJO ES UN CRIMINAL»

Estupendo programa nos presenta hoy el elegante cine «Rívoli» de 4a. y 5a. en el reparto La Sierra, teléfono F. O. 2682.

«Mi hijo es un criminal» formidable película genialmente interpretada por Alan Baxter y Jaqueline Wells En esta cinta verá la emocionante tragedia de un padre honrado que prefirió decir «mi hijo está muerto»... ante que confesar «mi hijo es un criminal». La más aventurada cacería que jamás haya sido realizada por policía alguna para cazar el más ingenioso criminal que haya habitado el bajo mundo social. Completa el programa un noticiario, el bonito cartón «Jiras Hollywoodenses» y el formidable drama de Edward G. Robinson titulado «Yo soy la Ley».

Precios: Tarde mayores 15, niños 10. Noche, mayores 20. Niños 15.

Mañana: «El Seductor Profesional» película que está interpretada por un auténtico príncipe de la nobleza rusa Igor Troùbetzkoy.

REINA: «ESCUELA DRAMATICA»

Dos colosales películas anuncian para hoy las carteleras del muy concurrido super-cine «Reina» sito en Rayo y Reina con el teléfono M-2272 como un obsequio a los asiduos concurrentes. La trama de «Escuela Dramática» gira alrededor de una historia de amor torturante en que las almas enamoradas se sumergen en los abismos de la tragedia. Exquisita y bella realización interpretada por Luise Rainer y P. Goddart.

«Paso a la Juventud» es una jocosa comedia que lleva como intérprete a Mickey Rooney y en el role de galán a Lew Stone. Un cartón y la revista con los acontecimientos mundiales más destacados completan el programa.

Los precios que regirán hasta las 6 y 30 serán de 15 centavos, después de esta hora 20 centavos la luneta. Niños y la fresca tertulia familiar a cualquier hora 10 centavos.

Mañana: «El Drama de Shangay» y «El Código del Hampa». A las 5 de la tarde «La Canción de la Esperanza», película siria.

RIALTO: «AHORA SEREMOS FELICES»

«Ahora seremos felices» que se exhibe hoy nuevamente en «Rialto», es una producción cubana distinta a cuantas hasta ahora han desfilado por la pantalla. Es el más bello romance musical imaginable. Es una película técnicamente perfecta. Interpretada por Juan Arvizu, el tenor de la voz de seda, Pituka de Foronda, Mapy Cortés, M. Martínez Casado, María Pardo, Pepe del Campo, Bernardo Vega y «El Preguntón.»

Se completa el programa con el drama «Así es la vida» interpretado por Elías Alippi, Maruja Gil Quesada y Elizardo Santalla.

Los precios para la función de hoy que comienza desde las 2 y 30 son: mayores 3 centavos hasta las 6 y 30, después 40 centavos, niños 20 centavos.

Mañana, «Ahora seremos felices» conjuntamente con «La Fuga».

LARA: «EL AGENTE DE CUPIDO».—10 CTS.

Las carteleras del «Lara», el más concurrido y confortable de los teatros, sito en Prado y Virtudes, con el teléfono M-2421, anuncian hoy un programa magnífico, con dos bellas películas.

Hoy en la función continua, comenzando siempre a las 2 de la tarde para terminar la función a las 11 y 30 de la noche se exhibirá revista, comedia, estreno de la preciosa, original producción «El agente de Cupido» con Víctor Moore y estreno de la estupenda, dinámica cinta «Quiéreme a galope» con Joe Penner y otros.

Precio: luneta 10 centavos a todas horas. Entre y salga cuando quiera. La función es continua.

Mañana: regio programa con «Alas de gloria» con Alice Faye y «Al compás de mis recuerdos» con Tyrone Power.

PRADO: «ADVERSIDAD» Y «AGUILAS SOBRE EL MAR»

Para hoy tiene «Prado» como siempre matinée a las 2 y tandas a las 5 y 8 y 15, con lo mejor en película. Exhibiendo primeramente la más gloriosa creación del gran actor Fredric March «Adversidad» con la adorable actriz Olivia de Havilland y el super espectáculo Warner «Aguilas sobre el mar» por George Brent. Completando el programa una variedad y un gracioso cartón. Mañana, «La Tragedia de Mayerling» por Charles Boyer y Danielle Darrieux. El viernes 9, «Días de Reina» por Nova Pilbena y «Café Metropol» por Tyrone Power y Loretta Young.

VERDUN: «LA VIDA ES UN TANGO»

Hoy brinda a su público el elegante teatro «Verdún» de Consulado 214, teléfono A-9206 la bellísima producción totalmente hablada en español «La vida es un tango», un diluvio de tangos y canciones que interpretan magistralmente Hugo del Carril y Sabina Olmos. En el reparto figuran también dos formidables cómicos del cine argentino: Tito Lusiardo y Florencio Parravicini. La otra atracción del programa es la emocionante cinta titulada «La senda heroica», por Henry Wilcoxon y como complemento del programa el Noticiario y un cartón.

La función comienza a las 2 de la tarde. Los precios: 15 centavos luneta antes de las 6 y 30, después 20 centavos. Los niños y la tertulia familiar 10 centavos a todas horas.

Mañana: «Nacidos para amarse».

COLONIAL: «CAPULLOS ROTOS» Y «MAYERLING»

Un grandioso programa anuncia hoy el favorito cine «Colonial», sito en Reina 309, con el teléfono A-7879, cuya Empresa tiene el honor de anunciar a sus favorecedores las mejoras introducidas en su sala, para mayor comodidad de los espectadores, pues ahora las secciones constan de cuatro lunetas, impidiendo las molestias que suelen causar los que llegan tarde al espectáculo.

Hoy comenzando a las 5 se exhibirá revista, variedad, estreno de la soberbia joya «Capullos rotos» con Dolly Hans y estreno de la grandiosa film «La Tragedia de Mayerling» con Charles Boyer.

Precios: luneta 10 centavos y tertulia damas y niños 5 centavos y caballeros 10 a todas horas.

Mañana: programa cubano 100x100 con «Sucedió en la Habana» y «El romance del palmar».

ACTUALIDADES: «UNA Y CARNE»

Grandioso programa ha combinado para hoy el favorito y moderno cine «Actualidades», de Monserrate 262, con el teléfono M-5575.

En la función continua, siempre de 2 de la tarde a 11 y 30 de la noche se exhibirá revista, comedia, estreno de la grandiosa, conmovedora super-producción «Uña y carne» creación del campeón de taquilla de 1939 Mickey Rooney con Wallace Beery y estreno de la divertida comedia musical «Un día en las carreras» con los populares hermanos Marx.

Mañana: la serie completa en 15 episodios de «La pradera sangrienta» y episodio 8 de «La araña negra.»

CERVANTES: «ARGEL».—DAMAS 5 CTS.

Un interesante programa anuncian las carteleras de este cómodo espectáculo familiar situado en Lamparilla y Compostela, en todos sus turnos y a los precios de 5 centavos las damas, en todos sus turnos se pasarán las interesantes producciones tituladas «La Ley de la Sangre» por Clark Gable y Loreta Young y la creación suprema de Charles Boyer que lleva por título «Argel». Mañana: «Noches de Sorpresas» y «Los Tres Mosqueteros» por Don Ameche.

El sábado: «La Virgen Loca». El domingo: una copia nueva de «Jalisco Nunca Pierde» y «El Abogado del Amor» por Danielle Darrieux.

MAJESTIC: «VIVE COMO QUIERAS»

Un regio y escogido programa doble, presenta para hoy, a precios populares, el elegante teatro «Majestic» situado en Consulado 210 con el teléfono M-4477. Comenzando la función corrida a las 2 en punto de la tarde, y además de un noticiario, un cartón en colores y una graciosa comedia, se exhibirá la exquisita super-producción, «Vivamos esta noche» que interpretan Lillian Harvey y Tulio Carminati.

A continuación, la mejor película del pasado año, «Vive como quieras» con Lionel Barrymore, Jean Arthur, James Stewart y Edward Arnold. La familia más simpática y más humana al mismo tiempo, que vivían al margen del día, sin preocuparse del mañana. Un romance encantador, un drama formidable, y la comedia más graciosa que se ha visto en la pantalla Todo reunido bajo la cámara mágica del más célebre de los directores, Frank Capra. Precios: Luneta y Preferencia, a todas horas, 10 centavos. Tertulia, a todas horas, damas y niños 5 centavos, caballeros 10 centavos.

Mañana: Dos estrenos: Ralph Bellamy y Fay Wray en «Espías» y «El Crimen de Helen Stanley» de Gail Patrick y Ralph Bellamy.

LIRA: ESTRENO DE «ESPIAS»

«Lira», el modernísimo teatro de Industria y San José, con el teléfono M-4474, presenta para hoy en todos sus turnos, el estreno de la soberbia super producción: «Espías», que interpretan Ralph Bellamy, Fay Wray y Regis Toomey. Una sorprendente revelación de la labor destructora que ejercen los espías en la nación noteamericana, descubriendo el secreto de sus maquinaciones y poniendo nuestros nervios en tensión por espacio de hora y media. Completando el programa, Richard Dix, Chester Morris y Dolores del Río, se presentan en la soberbia super joya: «La Sirena del Puerto». No falta el noticiario, un cartón en colores y una graciosa comedia. Los precios: lunetas, antes de las 6:30, damas y niños 5 centavos, caballeros 10 centavos. Después, 10 centavos todos.

Mañana: gran estreno, las quíntuples Dionne, en «Cinco Primores»; y Simone Simon y James Stewart, en «El Séptimo Cielo».

CUATRO CAMINOS: HOMENAJE A HUGO DEL CARRIL

Hoy, la barriada de Cuatro Caminos, el super coliseum de Belascoain 1107, con el teléfono M-3676, y el público en general simpatizadores de Hugo del Carril y todos los amantes del tango, rinden un merecido homenaje al rey que ha ocupado la corona que un día dejó el inmortal Carlos Gardel: Hugo del Carril.

Para esta magna fiesta han sido contratadas las grandiosas producciones: «La Vida es un Tango» y «La Vuelta de Rocha».

De «La Vida es un Tango», nada tenemos que decir cuando es la película de actualidad, por los chispeantes y chistes de Florencio Parravicini y Tito Lusiardo, por la consagración como artista de primer orden y escelsa cantariz Sabina Olmos, considerada por muchos críticos como superior a Libertad Lamarque.

«La Vuelta de Rocha», es la primera película en que aparece como intérprete Hugo del Carril, en la que canta cuatro tangos, película que muchos desean ver nuevamente y otros por primera vez ya que entonces, hace dos años cuando esta fué estrenada este mago de la garganta apenas si era conocido. Un bonito cartón completa el programa, que como de costumbre empieza a las 2 de la tarde en función continua. Los precios: 15 centavos antes de las 6:30 y 20 centavos después. Los niños y la regia tertulia familiar 10 centavos a todas horas.

Mañana: homenaje a México, con la copia nueva de «Jalisco Nunca Pierde» y «Bajo el Cielo de México».

Teatro "LA COMEDIA"

HOY, A LAS 5.30 Y 9.30

TRIUNFAN "LOS PICCOLI" DE PODRECCA

MARAVILLOSO ESPECTACULO INTERNACIONAL

CON EL SEGUNDO PROGRAMA DE LA TEMPORADA

PRIMERA PARTE

1—Obertura, Orquesta.
2—Escaleras Chinas.
3—Mademoiselle LEGNETTI, cancionista.
4—BIL-BOL-BUL, el pequeño acróbata (a pedido general).
5—NOCHE DEL REDENTOR, en Venecia.
6—TRIOS ZOOLOGICOS. (Hombres, pájaros y monos).
7—ALI-BABA. Dos actos y tres cuadros de la ópera cómico-fantástica. Música de BOTTESINI. Cantada en castellano. Adaptación de V. Podrecca. Decorado y vestuario de Montedoro, del Radio City Music-Hall, de N. York.
8—CORRIDA DE TOROS (a pedido general).
a) Canción del Patio.
b) Plaza de toros.
INTERVALO.

SEGUNDA PARTE

9—VALSES DE VIENA. (Música de Schubert y J. Strauss).
a) Vino y Cerveza. (Fiesta de barrio).
b) Juego Primaveral.
c) «Alma Vienesa». «Voces de Primavera». (Soprano LIA PODRECCA).
d) Final.
10—CLOWNS. Con cabeza y sin cabeza. NUEVAS VOCES DE HOLLYWOOD. (Con la voz auténtica de algunos astros y estrellas).
11—ESPAGUETTI (Poneye el marino) y BETTY BOOP, en lucha con el león. (Con autorización de Max Fleischer).
12—LA CANCION DE BLANCANIEVE y el CORO DE LOS SIETE ENANITOS.
13—Lupe Vélez, Chevalier, Mae West, Eddie Cantor, Douglas, Laurel y Hardy, Greta Garbo, Tito Schipa, Chaplin, Las Quintillizas Dionne, Ratón Mickey y coro.
14—Los tres ratas, de «La Gran Vía». (Escena de la célebre zarzuela de Valverde).
15—Música de cámara por el más Pequeño, el más cómico y el más célebre Pianista, que acompañará (como en la película «Yo Soy Susana», de los Piccoli en Hollywood); EL CUARTETO DEL RIGOLETTO DE VERDI, cantado por el conjunto lírico de la Compañía Podrecca.

TARDE: 60 cts. luneta. Butaca, 40 y 30 cts.

NOCHE: $1.00 luneta. Butaca, 60 y 40 cts.

Próximo Viernes, cambio completo de programa.
Sábado, Matinée a las 5 y media y 9 y media.
Los Domingos, a las 3, 5 y media y 9 y media.
Separe sus localidades por el teléfono A-6737.
EMPRESA TEATRAL: "CMCF" y "COCH".

INGLATERRA: HOMENAJE A GARY COOPER

Un programa regio, de homenaje al joven y popular actor Gary Cooper, exhibiendo dos de sus mejores creaciones, es el que anuncia hoy el favorito «Cinema Inglaterra», sito en San Rafael y Consulado, con el teléfono M-5527.

Hoy en la función continua, de 1:30 de la tarde a 11:30 de la noche, se exhibirá revista, cartón, estreno de la grandiosa joya: «Sueño de Amor», con Gary Cooper y Ann Harding; y estreno del sensacional y estupendo drama del mar: «Almas en el Mar», con Gary Cooper, George Raft y Frances Dee.

Precios: mayores 10 centavos hasta las 6:30 y 15 centavos después. Los niños 10 centavos.

Mañana: «Vendiendo el Porvenir», «A Través de la Tormenta» y comedia.

GRIS: «MIENTRAS NEW YORK DUERME»

«Gris», el predilecto y elegante cine, sito en Baños y 17, en el Vedado, con el teléfono F-4292, de la empresa Heydrich-Fernández Ledón, brinda hoy un programa estupendo.

En los turnos de 4 y 8:30, se exhibirá la estupenda y dinámica film: «Gente de Cuidado», con Preston Foster y Tony Martin.

Y a las 5:30 y 9:45, la comedia: «Apuros de un Heredero», un cartón y la soberbia y emocionante producción: «Mientras New York Duerme», con Michael Whalen y Jean Rogers.

Precios: mayores 20 centavos en la tanda y 30 centavos por la noche. Los niños 15 centavos y tertulia 10.

Mañana: «Injusticia Profesional», con Warner Baxter; y «Su Alteza en Peligro», con Brian Donlewy.

El sábado y domingo: «Mujer Caprichosa» y «Gente de Copete».

VIVES: «HOMBRES CON ALAS»

El coquetón cine de las familias «Vives», de la calle B, entre 27 y 29, en el Vedado, con el teléfono F-3128, de la empresa Valmaña, anuncia hoy un excelente y colosal programa.

En los turnos de 5 y 8:45, se exhibirá el cartón: «El Cielo se está Cayendo» y la monumental super joya: «Cleopatra», con Claudette Colbert y Henry Wilcoxon.

En los turnos elegantes de 6:30 y 10:15, va el formidable y estupendo drama de aviación: «Hombres con Alas», con Fred Mac Murray y Ray Milland.

Precios: mayores 15 centavos en la tanda y 20 centavos por la noche. Los niños 10 centavos a todas horas.

Mañana: «El Abogado del Amor», con Danielle Darrieux; y «Mártir de su Destino».

MODERNO: LOS TRES MOSQUETEROS Y ALAS DE GLORIA

Un sugestivo programa «Fox» ofrece hoy en sus turnos de tarde y noche, este simpático teatro «Moderno», de 10 de Octubre 365, con el teléfono X-1305. «Los Tres Mosqueteros», de Don Ameche y los hermanos Ritz; «Alas de Gloria», de Alice Faye y Constance Bennett; el cartón: «El Caso del Señor Lobo»; y un «Paramount News». Hasta las 6:30, 10 centavos y después 15 centavos. Los niños 10 centavos y tertulia familiar 10 centavos a todas horas.

Mañana: «La Hora Final», de Sophie Stewart y Barry Barnes; y «Me Divorcio por Amor», de Myrna Loy y Warner Baxter. Lunetas 10 centavos.

El viernes: grandioso día popular, con un programa 100x100 en español, «Jalisco Nunca Pierde» y «Bajo el Cielo de México»; y a los económicos premios de damas y niños 5 centavos y caballeros 10 centavos a todas horas y cualquier localidad.

SANTOS SUAREZ: «CUATRO CORAZONES»

El mejor programa en español lo brinda hoy a sus muchos favorecedores la empresa Díaz-López, del elegante cine «Santos Suárez».

Hoy en tanda a las 5 y nocturna a las 8:15, se pasa por la pantalla gigante de este simpático cine revista, comedia, estreno de la soberbia joya mexicana: «La Chismosa», con Lola Membrives; y estreno de la preciosa y regia joya argentina, con bellas canciones: «Cuatro Corazones», con Alberto Vila, Gloria Guzmán, Yania y E. Santos.

Precios: luneta 10 centavos y tertulia familiar damas y niños 5 centavos y caballeros 10 a todas horas.

Mañana: «Margarita, Armando y su Padre» y «La Bestia Humana», con Simone Simon y Jean Gabin.

WILSON: «AGUILAS SOBRE EL MAR»

«Wilson», en Belascoain y San Rafael, con el teléfono U-5863; 10 centavos de 1:30 a 6:30 y 15 centavos después. Los niños 10 centavos a todas horas.

Hoy, tarde y noche, la film documental en preciosos colores, explicada en español: «Por el Mediterráneo»; y el cartón en preciosos colores: «Los Pajarillos del Bosque»; y las super atracciones: «El Rey y la Corista», regia foto opereta de gran espectáculo, interpretada por Fernand Gravet, Joan Blondell y Edward Everett Hortton; y «Aguilas Sobre el Mar», sensacional y emocionante super joya de gran espectáculo, por George Brent, Olivia de Havilland y John Payne.

A las 5: «El Rey y la Corista» y «Aguilas Sobre el Mar».

Mañana: «La Hora Final», sensacional y emocionante espectáculo, interpretado por Barry K. Barnes; y «Ha Vuelto Aquella Mujer», formidable super producción, interpretada por Melvyn Douglas, Virginia Bruce y Margaret Lindsay.

P I N A R E N A S

Una gran fiesta

De graduación.

Auspiciado por el Colegio «Inmaculado Corazón de María», se celebró el último domingo en el teatro «Aída» un grandioso festival en honor de las graduadas recientemente en distintos planteles de enseñanza superior y que han estado bajo el plan educativo de aquel centro.

El programa organizado se desarrolló en su integridad y mereció al término de cada número la aprobación del público asistente, que ocupó las localidades de lunetas, balcony, así como la tertulia, en ascendencia de más de mil quinientos espectadores.

El orden del referido programa fué el siguiente:

I—Himno Nacional, por la Banda del Regimiento número 8, bajo la dirección del teniente Valdés González, M. M.

II—Discurso de Apertura, por la señorita Ana Canosa.

III—«Overtura Militar», Decause, ejecutada por la Banda Militar.

IV—Miss Springtime and the Merry Dancers, por María Gloria Rodríguez, Delfina Arteaga, Teresita Pereira, Olga Hernández, Antonia Rosso, Elsa Mujica, Violeta Mazón, Amada Rosa Madiedo, Consuelo Arteaga, Bertha Valdés, Gladys Madiedo, Ada Coira, Pilar Pérez, Yolanda Martínez y Margarita Franco.

V—«Al dejar el colegio», poesía, recitada por la señorita Andrea Azusmendi.

VI—Danza napolitana, por las señoritas Estela Aradas, Nereyda Coste, Mireya Mujica, Mary Herrera, Antonia Lara y Graciela Plasencia.

VII—Entrega de Diplomas a las graduadas señoritas Elina Enríquez, Dulce María López, Blanca García, Josefina Rabanal, Clara Martínez Malo, Silvia Ferro, Rita Valdés, Mary Pereira, Acacia Ponzoa, Emelina Cruz, Irma Rodríguez, Manola Fernández y Andrea Azusmendi. En este interesante acto intervino el doctor Juan Francisco Sánchez, Superintendente Provincial de Escuelas y el señor Inspector Provincial doctor García Batista.

VIII—Discurso de despedida, a cargo de la señorita Elina Enríquez.

IX—Gran selección de la ópera Atila, de Verdi, por la Banda Militar.

X—Apoteosis.

Una gran fiesta ésta de la que guardaremos gratos recuerdos por su perfecta organización y por su trascendencia social y educativa.

Merecedora de todo encomio y exaltación.

Por cuyo éxito tan clamoroso hago llegar la felicitación más sincera a las buenas hermanitas del «Inmaculado Corazón de María».

Y también extensiva al grupo de alumnas que acaban de triunfar en sus estudios.

Retorno

A San Juan y Martínez.

Se han reintegrado a su residencia en Vivero, los distinguidos esposos señora Estilita Ceballos y señor Jacintico Argudín, de regreso de Norte América a dond fueron a recoger a sus idolatrados hijos Bernardo, Jacintico y Cucho, que realizan estudios en la Academia Militar de Georgia.

A su paso por esta capital saludamos a tan buenos y queridos amigos.

Aniversario

El décimo-octavo de matrimonio.

Con gran regocijo han celebrado otro año de su feliz enlace los esposos señora Josefa Méndez García y Francisco Pereira Simón, que gozan en el seno de nuestra sociedad de muchos afectos.

El día diez y nueve del actual fué la fecha de ese nuevo aniversario y con ese motivo recibieron la congratulación de sus amistades y familiares.

Largos años deséole al dichoso matrimonio gozando de inagotable ventura.

San Guillermo

Y recuerdo que varios pinareños participaron de esa festividad, entre los cuales se encuentran: el doctor Guillermo de Montagú, magistrado del Tribunal Supremo; el doctor Guillermo Cuervo, Senador por esta Provincia; el joven Guillermo de la Portilla, Consejero Provincial; el dilecto compañero y buen amigo Guillermo Rodríguez, Corresponsal de DIARIO DE LA MARINA, para quien tuve una nota especial en mi anterior, y su idolatrado hijo Guillermito; el doctor Guillermo Rubiera, distinguido abogado que ejerce en la Habana y que sobresale en la redacción del diario «El Mundo»; el doctor Guillermo Boué; el señor Guillermo Boué Sánchez, cosechero de tabaco y ganadero; los jóvenes Guillermo Barrial y Guillermo Rodríguez Pérez.

Aunque un poco tarde, felicidades para todos.

Exposición

De trabajos realizados.

Las religiosas y alumnas del colegio «Inmaculado Corazón de María» invitan a la sociedad pinareña para que visiten durante los días dos, tres y cuatro de julio próximo la exposición de trabajos realizados durante el curso que acaba de terminarse.

En los salones del colegio, sitos en Maceo 82, serán expuestas las distintas labores y podrán admirarse en horas de nueve a once a. m. y de dos a ocho p. m. durante los días ya expresados.

Auguro un rotundo éxito a dicha exposición.

«Aída»

Ya está anunciado.

El debut de John Bux, el excéntrico mejor del mundo, será durante los días primero y dos de julio venidero.

Además actuará la cancionista de moda Carmen Rodríguez, feliz intérprete de Agustín Lara.

Y la pareja de bailes acrobáticos Isis and Tex precedidos de fama mundial.

John Bux y su compañía de variedades constituyen un espectáculo sensacional.

Para hoy anuncia «Aída» la cinta «La pícara puritana», por Irene Dunne y Cary Grant y «El hombre que vivió dos veces», por Ralph Bellamy. Noticiero y comedia.

Mañana jueves: «Sangre de cosaco», por Akim Tamiroff y L. Erikson F. Farmer y «Pasión salvaje», por Dorothy Lamour y Ray Milland, toda en colores. Noticiero y revista.

Milanés

Anuncia hoy: «El mastín de los Baskervilles», por Richard Greene y Basil Rathbone y «El séptimo cielo», por Simone Simón y James Stewart. Noticiero y documental.

Mañana: «Nunca es tarde», por Jane Withers y «Amor y periodismo», por Tyrone Power, Loretta Young y Don Ameche. Documental.

Pepín Herrera, interino

HOSPITAL CALIXTO GARCIA

Director: Dr. M. Costales Latatú.

Cirujano de guardia: Dr. José Solís Linares.

Médicos de guardia: Dres. Botet y Barrientos.

Ingresos: Cristóbal Yánes, Eduardo Orta, Cristina Bello, Ana Melgarejo, Félix Abreu, Pedro Muñiz, Nelso Calderín, Julián Valenzuela, Eladio Barreras, Antonio García, Angel Menéndez, Manuel Bello, Inés Betancourt, Eugenio Benito, Daniel Abreu, Carmen Bernal, José Orta, Valentín González, Juan Pérez, Rosa Jiménez, Edelia Hidalgo, María Suárez, Bruna Valle, Amada Llanes, Darío Codesa, Mae Meri, Luis Jiménez, Eugenio Córdova, Rosendo Collazo, Ladislao Serrano, Eusebia Cabarrocas, Pedro Díaz, Vidal Córdova, Bartolo Díaz, José Favelo, Heliodoro Mejías, Graciela Betancourt, Dolores Betancourt, José Rojas, José Rodríguez, Luis Salgado, Julia Edelman, Margarita Paredes, Amelio Fajardo, Julio Nicales, Marcelino Pérez, Evangelina Cabrera, María Soler, Regla Souto, Enriqueta Font, José Bitar, Casimiro López, Narciso Vigoa. Total: 56 ingresos.

Altas: María Yul, Faustino Anan, Blanca Piquero, Aida Socorro, Bartolomé Mas, José Fuentes, Adrián Hernández, Tomás Rodríguez, Amparo López, Rafael Díaz, Mercedes Peña, Rosa Mesa, Inés Comas, Emilio Benítez, Nivaria Rodríguez, Jesús González, Emilia García, Juan González, Eleuteria Suárez, Bernardino Cuesta, Francisco Riquene, Julia Vega, Lucas Rodríguez, Julia Gandía, Ramón González, Rodolfo González, José Pérez, Julia González, Mario Díaz, Mario Cardenal, Eusebio Chacón, Eusebio Fernández, Irene Herrera, Rafael Pérez, Miguel Perello, Félix Pereira, Dionisio Ramos, Hilario Ramírez, Cándida Rodríguez, Lucía Sánchez, Francisco Villar, Rodolfo Valdés, Edilio Armas, Valerio Alfonso, Julia Cobos, Antonio García, Ignacio González, Gaudelio López, Francisco Matías, Rolando Mesa, Eufemia Montrera. Total: 51 altas.

Operaciones: Caridad Fernández, Resección, Dr. Hernández Gonzalo; Olga Fernández, Adenoidectomía, Dr. Basterrechea; Víctor Navarro, Caldwell Luc, Dr. Loza Díaz; Cándida Rodríguez, Amigda-adenoidectomía, Dr. Revuelta; Lucía Sánchez, Amigdalectomía, Dr. J. Pino; Julia Cobo, Amigdalectomía, Dr. Revuelta; Valerio Alfonso, Amigdalectomía, Dr. Echevarría; María Estrada, Dacricistorrinostomía, Dr. Durán; Matilde Llano, Extracción catarata, Dr. Alamilla; Jorgelina Gutiérrez, Apendicectomía, Dr. Solís; María Suárez, Plastia, Dr. Menocal; Margarita Soler, Operación de Lifort, Dr. Banet; Mercedes Calleja, Apendicectoma, Dr. Banet; Gervasio Torres, Nefrectomía, Dr. Ajamil; Cecilio Cano, Herniorrafia, Dr. García Romeu; María Soler, Apendicectomía, Dr. Sánchez Rojas. 16 operaciones.

AUTOMOVILES CIRCULADOS

Por transitar con exceso de velocidad ayer fueron circulados por la Policía los vehículos siguientes:

Séptima Estación: 68.799 y 5.176.

Octava Estación: 30.633.

Décima Estación: Omnibus 1.102.

Oncena Estación: 17.156.

Décimatercera Estación: 26.213 y ómnibus 205.

BELGICA Y VIOLETA: SOBERBIAS FILMS EN ESPAÑOL

Para hoy este cine de las familias, situado en Egido y Corrales, ofrece en todos sus turnos, cartones, una copia nueva de «Allá en el Rancho Grande», por Tito Guizar, Chaflán Barcelata, René Cardona y Esther Fernández; y estreno de la interesante producción titulada: «Los Secretos de un Don Juan», por Frederic March. Los precios para hoy son de 5 centavos damas y niños en matinée y tanda.

Mañana: «Infamia» y «El Duque de West Point». El sábado y domingo: «Katia».

«Violeta»

Para hoy miércoles, un regio programa a precios de 5 centavos todos en matinée y tanda, con las interesantes producciones, tituladas «Guadalupe la Chinaca», por J. J. Martínez Casado; y «México Lindo», por Ramón Pereda y Adriana Lamar; comedias y cartones.

Mañana: «Hijos Sin Hogar», por Kay Francis; y «Las Hermanas», por Errol Flynn.

Sábado y domingo: «Escuela de Señoritas», en español.

CUBA Y ROJO: GRANDES PROGRAMAS

«Cuba», elegante cine de Suárez y Corrales, anuncia hoy un programa grandioso. En tanda y noche exhibe revista, comedia, estreno de la emocionante y dinámica cinta: «Huyendo del Altar», con Chester Morris; y estreno de la preciosa y divertida comedia: «Vive Como Quieras», con Jean Arthur, James Stewart, Lionel Barrymore y otras estrellas. Precios: damas y niños 5 centavos y caballeros 10 centavos a todas horas.

Mañana: «La Casa del Maltés» y «Mamá Colibrí».

«Salón Rojo», el predilecto cine de Monte y Antón Recio, ofrece hoy otro gran programa. En tanda y noche, exhibirá revista, comedia, estreno de la preciosa joya: «Dímelo en Francés», con Olimpe Bradna y Ray Milland; y estreno de la preciosa y regia joya argentina: «Margarita, Armando y su Padre», con Mecha Ortiz. Precios: damas y niños 5 centavos y caballeros 10 centavos en la tanda y mayores 10 y niños 5 por la noche.

Mañana: «Penrod y su Pandilla» y «Vindicada».

DELINCUENTE PRESO

Juan Valdés Valdés (a) «Tarzán», sin domicilio, fué detenido por el vigilante 653, al sorprenderlo en los momentos que en la esquina de Diaria y Chamorro, intentó realizar un hurto. Ingreso en el Vivac.

CAMPOAMOR - Julio 3 - GRAN PREMIERE DE LUXE
Películas Cubanas S.A. pres

La Gran Señora

MURALLA Y COMPOSTELA

¡HOY EMPIEZA! POR DESALOJAMIENTO DEL LOCAL A LIQUIDAR SUS EXISTENCIAS

Zapatos a como quiera, en calidad de primera y con tres y cuatro AAAA de estrechos.
Blanco, Color y Negro.
a $1.00, $1.50, $2.00 y $2.50.
VEA, SEÑORA, LAS GANGAS DE ESTA CASA.

Imponen más de 7 años de prisión a una mujer y a un hombre autores de diversas estafas por valor de $2,000

Los reos son la ex procuradora Elsie Amanda Ramos Medina y el ex director de escuela Argelio Sindulfo Jiménez.

Las víctimas eran aspirantes a maestros de Kindergarten

Elsie Amanda Ramos Medina, conocida por María de las Nieves y otros nombres más y por varios alias, entre ellos La Procuradora, por haber ejercido como tal aunque está inhabilitada de ejercerlo desde el año 1937, y Argelio Sindulfo Fernández Izquierdo, director de la Escuela Pública número 67 y Presidente de la Asociación Nacional de Renovación Pedagógica, han sido condenados por la Sala Tercera de lo Criminal de la Audiencia, bajo la ponencia del Magistrado Norberto Mejías, a la pena de siete años y seis meses de prisión de libertad y multa de 625 cuotas de a un peso cada una, por delito continuado de estafa.

Expresa la sentencia que ambos procesados, puestos de acuerdo, concibieron el propósito de lucrar de manera ilícita, a ese efecto, simulando tener influencia con los altos funcionarios de la Secretaría de Educación, consiguieron que numerosas personas que gestionaban obtener cargos de maestros en escuelas públicas y de kindergarten les entregaran cantidades que fluctuaban de $130.00 a $150.00 para esas gestiones, que los procesados les aseguraban tendrían resultado positivo pues los cargos los obtendrían debido a la influencia que aparentemente tenían, hasta que convencidos los aspirantes de que no era cierto denunciaron a los procesados, los cuales, de la forma dicha, lograron recaudar la suma de $2.340.00, que se repartieron de forma desconocida. Fué acusador el doctor J. I. Fierro y actuó de Fiscal el doctor Mauricio Monteagudo, que mantuvieron los aludidos cargos contra los acusados.

El delito fué hurto y no robo

María Antonia Gómez Alpiz, para quien el Fiscal pidió en un principio diez años y cuatro meses de prisión modificando sus conclusiones provisionales en el acto del juicio oral, pidiendo, en lugar de esa pena por robo, seis meses de prisión por hurto, ha sido condenada a esa sanción, conforme a las pruebas que en el juicio oral planteó el doctor José Antonio González Costela, del bufete del doctor de Villiers, defensor de dicha acusada. Esta hurtó un alfiler de corbata a un Sartorio en su residencia del reparto Vieja Linda.

Ciento ochenta días por el delito de estafa

La Sala Quinta de lo Criminal de la Audiencia ha sancionado con sólo ciento ochenta días de privación de libertad a José Thomas, para quien el Fiscal pidió veinte años de reclusión por delito de falsificación de billetes de la Lotería Nacional. El delito calificado fué el de estafa, como lo pidiera el doctor Arnaldo Rabell, su defensor, ya que la falsificación era burda y visible a simple vista. El billete falsificado fué el 1115, en 18 fracciones, premiado en el sorteo del primero de Febrero último, con 70.000 pesos.

Designado Juez Especial en causa contra un Gobernador

La Sala de lo Criminal del Tribunal Supremo ha designado al Magistrado de la Audiencia de Santa Clara doctor José Riera Medina, para que como Juez Especial instruya la causa que contra el Gobernador de Las Villas, coronel Gustavo Gálvez Borges, se ha radicado por denuncia de Miguel A. Martínez Pérez, por lo acusa de coacción por haberlo obligado a renunciar el cargo que tenía en el Gobierno Provincial.

Recurso resuelto en el Supremo

La Sala de lo Contencioso Administrativo y de Leyes Especiales del Tribunal Supremo ha hecho pública la sentencia dictada en el recurso de casación establecido por el Ministerio Fiscal, a nombre y en representación de la Administración General del Estado, contra la sentencia de la Audiencia de la Habana que declaró sin lugar su pretensión de que se dejara sin efecto la resolución de la Comisión del Servicio Civil que mandó a reponer en el cargo de que había sido privado, a Ramón Martínez Conde, declarando sin lugar dicho recurso de casación.

Dicha Sala, de acuerdo con la tesis sostenida por el doctor José Rosado Ayala, letrado director de Martínez Conde, declara que la circunstancia de haber sido éste designado para desempeñar el cargo de que fué privado sin llenarse los requisitos que la Ley exige, no autorizaba a la Administración del Estado para privarle de la posesión del referido cargo, pues, de todos modos, cualesquiera que fueran las condiciones en que se nombró, para separársele, era indispensable instruirle expediente en que se oyera, aunque fuera únicamente para demostrar en él las violaciones de la Ley que se realizaron para nombrarlo. El Tribunal Supremo, como la Audiencia, manda a reponer a Martínez en el cargo de que fué cesanteado.

SE APROPIO DEL COBRO

En la Policía Judicial denunció Juan Norman Hernández, de 41 años, vecino de Obrapía 355 que posee un taller de envases de cartón, teniendo como vendedor en el interior de la República a Nazario Rodríguez Toledo, el cual hizo una venta a la compañía Enseñat Migoya y Cía, de Paseo de Avila, cobrando el importe sin estar autorizado para ello, apropiándose de dicha cantidad que asciende a $13.35.

GRAVE INTOXICACION

Julia Fernández Domínguez, de 25 años y vecina de Blanco 26, sufrió grave intoxicación, al ingerir accidentalmente un veneno que confundió con una medicina.

CONTRA EL SALPULLIDO

BAYER

lo más eficaz y seguro es el

JABON DE AFRIDOL

Un jabón higiénico de tocador, ideal para el verano.

Los Gérmenes del Asma Destruídos En 3 Minutos

La asfixia, la dificultad para respirar, el ahogo del asma y la bronquitis, envenenan su sistema, arruinan su salud y debilitan su corazón. Mendaco, la fórmula de un médico americano, empieza a exterminar los gérmenes del asma en 3 minutos, purifica la sangre y produce nueva vitalidad haciendo posible que Ud. duerma profundamente toda la noche, que pueda comer cuanto guste y gozar de la vida. Mendaco es tan eficaz que se garantiza que en 24 horas hará que Ud. pueda respirar fácil y libremente, haciendo desaparecer por completo el asma en el término de 8 días, o se le reembolsará su dinero al devolver el frasco vacío. Consiga Mendaco en la botica, la garantía lo protege a Ud.

Mendaco Acaba con la Asma★Bronquitis★Fiebre de Heno

AUMENTO EN EL MES DE MAYO LA EXPORTACION EN RELACION CON 1938

Las exportaciones cubanas en el mes de mayo fueron superiores a las de igual mes del año anterior, aunque inferiores a las de 1937, según datos de la Dirección de Estadísticas de la Secretaría de Hacienda.

En mayo de 1937 exportamos por valor de $21.193.675 y en mayo del 38, esa exportación bajó a $12.369.827, es decir, una merma de más de nueve millones. En el mes de mayo del corriente año exportamos por valor de $14.791.561 o lo que es igual, más de dos millones más que en 1938 y seis millones menos que en 1937.

El aumento registrado en este año sobre el anterior es del 19.58 por ciento.

PEPSODENT CREMA O POLVO DENTAL

AMBOS CONTIENEN IRIUM PARA DAR MAYOR BRILLO A LOS DIENTES

Italian Line

Anuncia la inauguración del nuevo servicio regular de pasaje DIRECTAMENTE A

VIGO

VAPOR SATURNIA

Que saldrá de New York el 23 de Junio de 1939

LAS SIGUIENTES SALIDAS SERAN:

VULCANIA . . . . Julio 14
SATURNIA . . . . . Julio 28
VULCANIA . . . . Agosto 22
SATURNIA . . . . Sept. 8
VULCANIA . . . . Sept. 29

Travesía oceánica en 7 1/2 días

A. BONA & CO.
Agentes Generales
EMPEDRADO, No. 154
TELEFONO M-8087

PAÑUELOS PYRAMID

Delicadamente personales.

CRONICA HABANERA

EL DOCTOR GONZALO AROSTEGUI

Rodeado de los mayores halagos, de las más grandes satisfacciones, pasó el día de ayer con motivo de cumplir ochenta años de edad, el doctor Gonzalo Aróstegui y del Castillo, tronco venerable de una de las familias más queridas, más antiguas y más respetadas de la sociedad cubana.

El doctor Aróstegui, médico ilustre e insigne cubano ha sabido captarse a través de una vida ejemplar, los más altos prestigios y las más sólidas consideraciones no sólo en la sociedad habanera sino en todas nuestras esferas oficiales e intelectuales.

Hombre de ciencia, literato, conferenciante, brilla por su sólida cultura, por sus grandes conocimientos, siendo una de las más relevantes figuras de nuestra República.

En la fecha de ayer, de gratas alegrías, recibió el doctor Aróstegui las pruebas de afecto de todos los elementos intelectuales y de la sociedad habanera que se dieron cita en gran representación en su hermosa residencia del Vedado para tributarle el homenaje al que era tan acreedor.

Verdadero homenaje de simpatía, pudiéramos decir, el tributado ayer al doctor Aróstegui, que recibía complacido en unión de sus hijos, el famoso cirujano doctor Gonzalo E. Aróstegui y señora Maggie Orr, el doctor Jacinto Pedroso y señora Cheíta Aróstegui, el señor Arturo Bolívar y señora Nena Aróstegui, la señora Natalia Aróstegui de Suárez, nuestra admirada recitadora y cantante, que vino expresamente de Nueva York para pasar el día al lado de su padre y la señorita Aurelia Aróstegui.

Sólo faltaba la señora de Longa, la interesante Carmen Aróstegui, que por su luto tan reciente no pudo estar presente.

Toda la casa fué decorada con grandes palmas arecas y con flores —dalias, gladiolos, lirios—, por los artistas tan celebrados del jardín «La Dalia» de la calle Doce en el Vedado.

Durante el recibo se desarrolló un programa artístico de verdadero interés, organizado por un grupo de amigos del doctor Aróstegui.

Quedó iniciado con la develación de un magnífico busto del festejado, obra admirable de su nieta la notable artista Rita Longa, que todos admiraron en la Biblioteca de la casa.

En ese momento hizo uso de la palabra el hijo del homenajeado, el doctor Gonzalo E. Aróstegui, quien ofreció un sentido discurso del que más abajo reproducimos los más salientes párrafos.

Después, en otro de los salones de la casa, se sucedieron los números artísticos.

Bailó en primer término con mucha gracia la monísima niña Marietta Bolívar y Aróstegui, una de las nietas de Don Gonzalo, hijita adorada de los esposos Bolívar Aróstegui, acompañada al piano por Laura Rayneri de Alonso.

La señora de Alonso, brillante pianista, ejecutó más tarde una difícil obra al piano recibiendo muchas celebraciones.

Le siguieron números de guitarra y canto a cargo de Clarita Romero de Nicola, nuestra magnífica profesora de guitarra, que hacía conjunto con Teresita Spencer de García Longoria, Lucy Pruneda y Aclis Pérez Menéndez.

Acompañadas al piano por el maestro Luis Borbolla se presentaron después, en números de baile, la lindísima Guillermina Everts, que bailó una Zambra Gitana y la bella señorita Josefina de Cárdenas y la joven señora Cuca Martínez de Chibás, bailaron la «Czarda» del Lago de los Cisnes de Tchaikowski.

Se hizo entonces un paréntesis para oir la docta palabra del doctor Luis de Soto, el conocido intelectual, que leyó un trabajo muy interesante que más abajo damos a conocer.

Después interpretó un lindo número de piano la señorita Josefina de Cárdenas cantó con su bella voz la señora Nena Aranda de Echevarría acompañada al piano por la señora Lizzie Morales de Batet y recitaron la poetisa Matilde Alvarez Frank y Emilio Masó, siendo todos celebradísimos.

Por último fué servido un espléndido buffet.

En uno de los extremos de la mesa, que se adornaba con un cesto de margaritas del Japón y aleliés, estaba el simbólico «birth day cake» traído por la señora Aróstegui de Suárez de una de las principales repostérías de Nueva York y que llevaba en lugar de velas, ochenta rosas, y en el centro el Emblema de la Medicina con la reproducción del libro «La Vida Sencilla» de Wagner que tradujo al español el doctor Aróstegui.

Una verdadera obra de arte era este cake que fué saboreado por toda la concurrencia.

He aquí la concurrencia:

En primer término los matrimonios:

El ex Presidente de la República doctor José A. Barnet y señora Marcela Cleard.

Dr. José A. Presno y María Albarrán, Dr. Horacio Ferrer y Tacita Paysán, Ing. Enrique Montoulieu y Carlotica Cautfield, Dr. Raúl de Cárdenas y Dulce María Blanco, Ingeniero Emilio Carrera Peñarredonda y Raquel de los Reyes, Dr. Julio de Cárdenas y Adolfina Vignau, Atilio León y Eva García, Primitivo del Portal y Justina Monteagudo, doctor Ignacio del Valle y Rosa Perdomo y Luis del Valle y María Mendoza.

Mauricio Labarrere y Henriette Le Mat.

David Masnata y Aurora de Quesada, Lorenzo Lamadrid y Carmen Freyre, Ingeniero Silvio de Cárdenas y Sofía Arenal, doctor Pastor del Río y Stella Martínez Moles, Manolo Batet y Lizzie Morales, Matías Alonso y Laura Reyneri, coronel Julio Morales Broderman y Chela Robelín.

Mario Montoro y Helena Lobo, Charles Mendiola y Josefina Knight, Antonio Longa y Margot Martínez Pedro, Alberto Arellano y Elena Diago, Andrés Weber y Conchita de Cárdenas, doctor René de la Valette y Ofelia P. Vento, Agustín Reyes y Marifta Hernández Guzmán, doctor Julio Ortiz Pérez y Andrea Suárez, Miguel A. Suárez y Esperancita de Cárdenas, Raúl Chibás y Cuca Martínez, doctor Luis de Soto y Hortensia Moeller, y Rosendo Espí y María Antonia Morales.

El Subsecretario de Trabajo señor Francisco Gómez Marrero y señora Mercedes Morales Robelín.

Víctor Pedroso y Kika Sánchez.

Luis Mendoza y Consuelo Lamar, Vicente Banet y Fina la Rosa, Armando Alvarez Pedroso y Ramona Antuña Mario Gómez y Rosa Fernández, Jorge Deschapelles y María Teresa Mendoza, Humberto Santo Tomás y Conchita Valdivia, Oscar Sánchez y Teddy Carrillo.

Y completando la relación de los matrimonios, el Agregado Comercial del Brasil señor Walder Lima Sarmancho y señora Morena Taisses.

Entre las señoras:

Mercedes Sagarra viuda de Soto, Carmen Fernández de Castro de Rodríguez Capote, Hemelina López de Lliteras Graziella Cabrera viuda de Ortiz Cano.

Mina Pérez Chaumont viuda de Walsh.

Cristina Kindelán de Mendoza, Sara Larrea de García Tuñón, Oria Varela viuda de Albarrán, Josefina Justiniani de Loredo, Salomé Santamarina de Machín y Nena Aranda de Echevarría.

Celia de Cárdenas de Morales.

Elena de Cárdenas de Sardiña, Amelia Solberg de Hoskinson, Mary MacCarthy de Gómez Cueto, Eleni Azcárate de Sardiña Chichita Morales de López Oña y María Radelat viuda de Fontanills.

María Alzugaray de Fariñas.

Cheíta Tagle, Florinda Navarro de Borrell, Anita Arroyo de Hernández, Isabel Mercedes Soto de Everts, Lydia García de Borrojo, Herminia Pérez de Rivera y nuestra notable artista Lydia de Rivera

Margarita Mendoza de Miyares.

Millie Mendoza de Ferrer.

Elsa G. de Castro, Anita Salazar viuda de Cabarrocas, Rosita de la Fuente, Alicia Morales de Ravena, Dulce María Chacón de Salas, María Josefa Agüero de Recio, Blanquita Fernández de Castro de Jardines, Margot de Blanck de Coro, Raquel Larrea de Pla.

Conchita Martínez Pedro.

María Chaumont de García Vélez, María Gastón viuda de Ortiz, y Esperanza Meléndez de Pérez.

Beba Almagro de Menocal.

Y Clara Romero de Nicola.

Señoritas:

En primer término la encantadora Margarita Pedroso y Aróstegui, nieta del homenajeado.

Anita, Mercedes y Cristina del Valle.

María Kindelán, Mary de los Reyes, Gloria Loredo, Margarita Carrillo, Josefina, Hortensia y Rosa María de Cárdenas, Madeleine Labarrere, Georgina Martín, Teresita Rionda, Gina Arango, María Luisa de Cárdenas, Alicia y María Luisa Morales y María Julia y Elodia de Cárdenas.

Lourdes Alfonso.

Leonor Albarrán.

Olga Ferrer, Alicia Boza, Josefina Recio, Iris del Río, Adela y Carmita Jaume, Julia Rodríguez Tomeu, Matilde Alvarez Frank, Adriana Otermin, Mercedes y Luz Longa, Susana y Micaela Zayas y Monona y Lolita Varona.

Guillermina e Ilse Everts.

Cristina Mendoza.

Lucila y Delia Salcedo, Lucila Morales, Angelita Echarte, Lolina Cibrián.

María Matilde y Sylvia Aróstegui.

Cuquín Arellano, Raquel Ortiz, Yoyó Gastón, Luisita Caballero, Peggy Echevarría, Enriqueta Batista, Bertha Borrell, Olga Seiglie, María Antonia Agüero, Regina Castillo y Esther María Benavides.

Los caballeros.

El Secretario de Comunicaciones, señor Francisco Gómez.

El Ministro del Brasil, Excmo. señor Sylvio Rangel de Castro.

El Subsecretario de Estado comandante Luis Rodolfo Miranda.

Monseñor Manuel Arteaga.

Los Rvdos. Padres Chaurrondo y López.

Dr. José Ramírez Olivella, doctor Gustavo de los Reyes, doctor Octavio Montoro, doctor Eduardo R. Arellano, doctor Julio Batista, Juan Gelats, doctor Carlos Finlay, Ing. Leonardo Morales, doctor Rogelio Pina.

El Gral. Miguel Varona.

Don Pablo Mendoza.

Juan Corzo, Javier P. de Acevedo, Héctor de Saavedra, Mariano P. de Acevedo, Modesto Morales Díaz, Stefano Calcavecchia, doctor Fernando Mendoza, doctor Pedro G. Medina, Roberto de la Torre, Angel Izquierdo, doctor Pepín Fantony, Eusebio Dardet, Rafael Gaspar Montoro, y el Director de Cultura doctor José María Chacón y Calvo.

Rafael Marquina, Mario Lescano Abella, Rafael Suárez Solís, doctor Federico Córdova, Miguel Arellano, Antonio Comoglio y José Iturrioz Amat.

Pablito Mendieta, Fico Villalba, Carlos Carrillo, Martín Aróstegui, José Enrique Bringuier Jr., Miguel Llao, Johnny Carvajal, Fred Gil, Ignacio Ponce de León, Lilo y Mingo Oyarzun, Camilo G. de Castro, Faustino Leal, Luis Borbolla, Martín Aróstegui y Mendoza, Eduardo Borrel, Emilio Masó, Roberto Arellano, Emilio del Junco, Enrique Arellano y Eduardo Acevedo.

El querido compañero Mario Castellanos.

Y este cronista.

Para terminar esta reseña y según prometimos, ofrecemos los discursos de los doctores Aróstegui y de Soto.

El doctor Aróstegui, dijo así:

Señoras, Señoritas, Señores.

El Comité organizador de esta fiesta, compuesto de un grupo de buenos amigos del Dr. Aróstegui, me ha encomendado decir breves palabras.

El mismo deseo o mejor dicho la orden, me ha sido dada por el Comité dictatorial y tiránico constituído única y exclusivamente por Natalia, o la pobre Natalia como diría el homenajeado.

Se trata de presentar a ustedes la escultura hecha por la genial artista Rita Longa, que a temprana edad ha dado muestras de su talento artístico, tanto en su país, como fuera de él.

He aquí dicha obra, consistente en la cabeza venerable y noble del abuelo de la brillante escultora, cabeza que alberga pensamientos de ternura y de bondad.

Rita ha sabido captar en su obra rasgos muy característicos del joven que cumple hoy ochenta años.

Artista y mujer, ha logrado animar el duro material con las cualidades sobresalientes del hombre de trabajo y de estudio; altruista, que ha dedicado más de 50 años de su vida al cuidado de la humanidad en sus dos aspectos primordiales, salud de cuerpo y salud de alma, sin olvidar en su lucha infatigable, a la niñez, que en justa recompensa le injerta en su espíritu la eterna candidez y la idealidad, reflejándose en sus ojos (eternamente jóvenes) inquietudes, ilusiones, anhelos...

No sólo la obra refleja las actividades efectivas del venerable patriarca, sino también pone de relieve las actividades intelectivas, su enorme curiosidad por lo ignoto en todas las ramas de las ciencias y de las artes, característica ésta de los jóvenes en la edad madura.

Carácter le dan a la escultura los ojos, ojos un tanto burlones y un tanto picarescos que señalan su gran sentido del humor «sense of humor» como dicen los americanos, que tan importante es en la vida, el no tomar nada muy en serio, especialmente ni a uno mismo.

Joaquín Xirau, ha dicho: «Sólo vale la pena de ser vivida, una vida consagrada a los valores ideales».—Así ha estado consagrada la vida de nuestro homenajeado.

Como ha dicho Conangla Fontanilles en su libro «Humanología», por definición podemos decir, que la vida es la acumulación de experiencias: Todo ser, por la acción continuada del tiempo, va incorporando a su espíritu una serie de conocimientos, observaciones y meditaciones; consejos para no reincidir, normas para sustraerse de peligros e imprudencias: todo un bagaje espiritual debido a los años de existencia transcurridos.

Un célebre escritor dijo de este instante de la vida que «La vejez es la edad de la eternidad hecha a conciencia».

Dichosos aquellos que con el acumular de años, al margen de tráfagos inútiles, de egoismos vanidosos y de ambiciones desmedidas, conservan la serenidad de ánimo más piadosa, que acompañada de la mayor comprensión mantienen por siempre joven su espíritu.

Se puede decir muy justamente como dice Melamet en su libro «Vivir viejo, vivir mejor», No se suprimirá la vejez; sino que se la transformará a tal punto que sea un juventud prolongada de todas las posibilidades humanas.

Arrobadora idealidad, austero encanto los de una vida que completa un orden dialéctico de humana perfección.

Dr. Gonzalo E. AROSTEGUI.

A continuación el discurso del doctor Luis de Soto.

«Creo que pocos entre los presentes pueden como yo sentir la honda emoción de esta fiesta, porque yo también tengo —como los hijos del Dr. Aróstegui— levantado un altar en lo hondo de mi corazón donde rindo el más fervoroso de los cultos a un ser querido que —como Don Gonzalo— ha llegado al invierno de la vida con frescor de ideales de Primavera y cálidos entusiasmos estivales. Y al reunirnos aquí en torno a la venerable figura de Don Gonzalo los que integran su familia por la sangre y los que constituímos su gran familia en el afecto, todos o casi todos pertenecientes a esa fraternidad espiritual que es Pro-Arte, experimento una emoción especial porque en mi mente se asocian siempre las dos presencias constantes en todo acto de la querida Institución citada: Don Gonzalo y mi madre. Como hijo de ésta como admirador y amigo de aquél y como miembro entusiasta de Pro-Arte Musical, siento que se funden esas tres corrientes cordiales en la intensa emoción con que saludo a la figura prócer de Don Gonzalo Aróstegui.

Hay quienes ven la Vida como un valle de lágrimas; yo no la veo así, sino como una gran montaña cuyos senderos señalan nuestras rutas más o menos ascendentes. Rendidas las primeras etapas del camino —rápidas y alegres jornadas de juventud— comienza la ascensión de la cuesta de la madurez. La senda se va haciendo más escabrosa y árida y comienza a caer, sobre el cuerpo y el alma, la «escarcha de los años» cuyo efecto en lo físico se traduce en el blanquear del cabello y en el cansancio orgánico y en lo espiritual el apagarse de las ilusiones con que entramos en la Vida y que la Vida, en su decurso implacable, va enfriando. Pero en las almas fuertes, en los seres de elección, como el doctor Aróstegui esa escarcha al caer ni anquilosa el espíritu ni abate el cuerpo sino que se transforma, para el alma, en amplia comprensión, hija de la experiencia, en tanto que para el cuerpo teje una corona de plata sobre las sienes y sus copos blancos, como nieve de armiño, envuelven los hombros en un augusto manto: corona y manto, venerable realeza de una ancianidad noble con la nobleza de la más pura estirpe: la de una vida lograda en sus cuatro dimensiones, elevación moral, amplitud generosa de corazón, profundidad del espíritu y realización plena en el espacio y en el tiempo.

En la ascensión de esa montaña de la vida, vamos cayendo cuando la Providencia da la orden, que los griegos personificaron en la Parca encargada por el Destino de cortar el hilo del que pende nuestra existencia terrena. Pero hay quienes escalan la cumbre en la que brilla con más intensidad el sol reverberando sobre su blancura nívea. En esas altas zonas crece una flor de belleza inalterable, el edelweiss, símbolo para mí de esas almas que a través de los años conservan su lozanía al llegar a la cima. Esa flor es blanca, como la cabellera de Don Gonzalo, y es aterciopelada, como su afabilidad exquisita, y mantiene el verdor de su tallo y la tersura de sus pétalos entre las nieves de la cumbre, como conserva Don Gonzalo el vigor de su cuerpo y la perenne juventud de su espíritu. En el escudo nobiliario de los Aróstegui un edelweiss sería el mejor símbolo de la figura de Don Gonzalo...

Luis de Soto y SAGARRA.

DR. M. COSTALES LATATU

Profesor de Clínica Quirúrgica de la Universidad, por oposición.

Cirugía del Abdomen y Tiroides.

Durante el verano consultará, exclusivamente, lunes, miércoles y viernes.

PRADO, 310. Diagnóstico: VEINTE PESOS.

A CUALQUIER HORA EN CUALQUIER PARTE

Cerveza CRISTAL bien fría

CLARA
LIGERA
SABROSA

La cerveza es una bebida conveniente para todos, como no lo es ninguna otra. Ejerce una influencia agradable.—Refresca, estimula, nutre y facilita la digestión. —Toda cerveza elaborada por "LA TROPICAL" lleva una garantía de suprema calidad.

Sin vacilación ninguna pida siempre CRISTAL bien fría. Es el mejor hábito que puede usted dar a su organismo.

★ "CON TODOS Y PARA TODOS" CALIDAD "TROPICAL" ★

ELENA MONTALVO DE ANTUÑA.—Días pasados, al caerse en su domicilio, sufrió serias heridas en la cara la joven y bella dama Elena Montalvo de Antuña.

La señora de Antuña se encuentra algo mejorada en estos momentos.

Le deseamos un pronto restablecimiento.

EL DOCTOR BOZA MASVIDAL.—El domingo pasado partió hacia Nueva York por la vía de la Florida el doctor Aurelio Boza Masvidal, joven y prestigioso profesor de la Universidad de la Habana y uno de los más distinguidos valores de nuestra juventud intelectual.

Después de visitar la Feria el doctor Boza Masvidal se propone seguir viaje a Londres, donde estará una temporada.

Feliz estancia le deseamos.

LOS QUE EMBARCAN.—Hoy, por la vía aérea, saldrán para Miami a fin de seguir a Nueva York, el joven y simpático matrimonio Raúl Chibás y Cuca Martínez, los que pasarán una temporada en aquella gran metrópoli.

El domingo, y a bordo del «Florida», embarcan con destino a Nueva York el doctor Luis de Soto, el distinguido intelectual y su joven y encantadora esposa Hortensia Moeller, quienes seguirán viaje a bordo del vapor «Nueva York» rumbo a Hamburgo donde estarán una temporada.

EN EL «ORIENTE».—Anoche zarpó rumbo a Nueva York el vapor «Oriente» llevando a bordo un grupo numeroso de viajeros.

Contábase entre el pasaje el distinguido matrimonio Jacobo Lobo y Estela Menocal con sus hijos, el señor Manolo Mato y señora Ofelia Villamil con su hermana Alice W. Villamil, el señor Leandro Galbán y familia, la señorita Carmelie de Ribas, el señor Octavus Roy Cohen, destacado colaborador del «Saturday Evening Post» y William Crosbie, Presidente del Guantánamo R. R. Co.

Buen viaje a todos.

UNA BODA HOY.—La Iglesia Parroquial del Vedado abrirá sus puertas esta noche a las nueve y media para un ceremonia nupcial de grandes simpatías.

Son los contrayentes la bella y muy graciosa señorita Cuca Fernández y Rodríguez y el caballero joven Avelino Suárez Ordiales, ambos muy estimados entre el grupo de sus amistades.

La Iglesia lucirá un precioso decorado floral.

Será obra de los floristas siempre triunfadores, siempre inspirados, de la «Casa Trías», quienes también han recibido la encomienda del ramo nupcial que portará la señorita Fernández.

Reseñaremos esta boda.

UNA CONFERENCIA.—El próximo día 5 de julio, en el Aula Magna de la Universidad, se celebrará una conferencia del doctor Pablo F. Lavín, profesor titular y Decano de la Facultad de Ciencias Sociales y Políticas de nuestro primer centro docente.

El doctor Lavín, uno de nuestros más brillantes oradores y conferencistas, hablará sobre el insigne profesor universitario y estadista cubano González Lanuza.

Dicho acto, que pertenece al ciclo de conferencias que ha organizado el Colegio de Abogados de la Habana, promete ser de señalados relieves académicos.

Luis DE POSADA

MENTHOLATUM

ME SALVÉ de días, quizás semanas, de sufrimientos aplicándome en abundancia MENTHOLATUM cuando sentí anoche síntomas de catarro. Fróteselo abundantemente en el pecho y garganta. Podrá respirar libremente y dormir con tranquilidad. Millones de latitas, tarros y tubos se venden anualmente para aliviar catarros. Rechace imitaciones.

CLINICA DE OJOS
DR. ENRIQUE CUELLAR DEL RIO
DIRECTOR OCULISTA
Consultas: 9 a. m. a 7 p. m. REINA, No. 358. Teléfono M-7766.

Tarjetas para Bautizos
NUEVOS MODELOS Obispo 459 Tel. M-2681 muestras a domicilio y al interior.
ENTRE AGUACATE Y VILLEGAS
P. RUIZ Y HERMANOS

Rinden infome en torno al desfalco en la Zona Fiscal

Se cree que los desperfectos hallados en la bóveda 26, los produjo el ex tesorero Gálvez

El Dr. Santiago Mencía, auxiliado del secretario Risco y del oficial Bustamante, estuvieron durante todo el día de ayer realizando un arqueo en las oficinas de la Zona Fiscal de Oriente, chequeando las cajas donde se guardaban los sellos del Timbre.

El Gabinete Nacional de Identificación remitió al Juzgado Especial un documentado informe relacionado con la inspección practicada por los técnicos en las tapas de las bóvedas 25 y 26, así como de dos candados con sus respectivas llaves, una llave española, un pequeño destornillador y un martillo que le fué ocupado al procesado José Miguel Gómez Gálvez.

Relata el Gabinete de Identificación que sobre las puertas de seguridad de las bóvedas no aparecen huellas de violencia, ni señales de forzamiento con instrumento o herramienta. Sin embargo, en las placas o tapas de seguridad, que se encontraban en la bóveda 26, se notan golpes intensos dados con alguna herramienta. En cuanto al candado, martillo y llave española, se ha comprobado que no han tenido relación alguna con los hechos—no así en el destornillador que se le aprecian partículas metálicas que se creen correspondan a las tapas—o placas de la bóveda 26.

Por todo ello los investigadores estiman que se ha tratado de simular el robo, pues se ha comprobado que las personas que sustrajeron el dinero no tuvieron necesidad de ejercer violencia.

En el arqueo verificado en la tarde de ayer por el doctor Mencía, juez especial de la causa por malversación de la Zona Fiscal de Oriente, se comprobó, al abrir una de las cajas que faltaban por chequear, la ausencia de sellos del timbre por valor de $14.600.

MENOR ACUSADO

El menor Lázaro Cordero Barrios, de 11 años de edad y vecino de Marqués González 162, fué detenido en los momentos que despojaba de 17 fracciones de billetes a la revendedora Adelina Estrada Carrillo, cuando transitaba por la esquina de Galiano y Concordia.

M.E.C.D. 2016

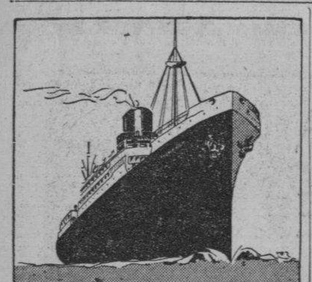

S/S "MUNARGO"

Servicio de Carga y de Pasajeros en ambas direcciones entre

New York
Nassau
Miami
Habana

Salidas fijas quincenales

Próxima salida de New York:
JULIO 1

Próxima salida de la Habana:
JULIO 8

MUNARGO LINE COMPANY

Agentes:
United Fruit Company
Depto. de Pasajes: Prado No. 262. Tel. M-7238, M-9529.
Oficinas Generales: Muelle de Santa Clara. Tel. M-6975.

MEDALLON VEGADENSE EN LA TUMBA DEL MAGNIFICO D. PEDRO GONZALEZ MENDEZ

Próximamente la sociedad astur «Naturales de Vegadeo y sus Contornos» colocará un medallón en la tumba de quien fué su primer presidente, presidente de honor y socio fundador: el nunca bien llorado D. Pedro González.

La comisión está laborando infatigablemente para que el día del aniversario de su fallecimiento se celebre el acto de referencia, rindiendo así, cálido tributo de admiración y cariño al que tanto laboró por la sociedad vegadense.

Este año, también los del Vegadeo, celebrarán su fiesta tradicional el domingo 13 de agosto, en los jardines de Puentes Grandes.

Todo lo referente a este acto de confraternidad será acordado en la próxima sesión que celebra la Junta Directiva, designándose en la misma la Comisión de Fiestas.

FARMACIA
DROGUERIA DE "JOHNSON"
DE TURNO LOS LUNES
obispo nº 30 TELEFONO-A-2129.

"LA MAYOR"
35 EDIFICIOS
700 EMPLEADOS
SARRA
DROGUERIA
ABIERTA TODOS LOS DIAS
TODA LA NOCHE LOS MARTES
A-8026 A-3641

FARMACIAS DE TURNO HOY MIERCOLES

DESDE BAHIA A PASEO DE MARTI (PRADO)

Habana No. 470	M-8778
Inquisidor No. 351	A-6413
Luz y San Ignacio	M-6677
O'Reilly No. 101, por Cuba	A-7544
Villegas No. 101	M-4030
Paula No. 252	M-2866

DE PASEO DE MARTI (PRADO) A P. DE VARELA (BELASCOAIN)

Carmen y Tenerife	M-5121
Reina No. 305	M-8893
Escobar No. 154	U-6813
Consulado y Trocadero	M-5052
San Rafael No. 313	M-5588
Suárez y Apodaca	M-5190
Amistad y San José	A-6663
San José y Gervasio	U-3030
Neptuno No. 159	A-6566
San Lázaro y Campanario	M-4486

DE P. DE VARELA (BELACOAIN) A AVE. DE MENOCAL (INFANTA)

Carlos III No. 909	U-6808
Carlos III No. 656	U-2622
Castillo No. 102	M-4655
Belascoain No. 1116	M-4446
Zanja No. 577	U-1411
Neptuno y Oquendo	U-6929
San Rafael y San Francisco	U-7077

DE INFANTA AL VEDADO, HASTA EL RIO ALMENDARES

Calzada, entre A y B	F-6271
Línea, entre 18 y 20	F-4040
Calle 9 e I	F-6161
23 y G	F-6119
D, entre 19 y 21	F-6292

VIBORA

Jesús del Monte No. 1457	L-7559
San Francisco y Buenaventura	I-7518

JESUS DEL MONTE Y SANTOS SUAREZ

Juan Delgado y Lacret	I-7755
Rodríguez y Dolores	I-7613
Santos Suárez No. 22	I-7332

LUYANO

Herrera y Justicia	X-1936
Concha 4, moderno	X-2222
Santa Ana y Cueto	X-1111
J. Alonso e Infanzón	X-2371

CERRO

Calzada del Cerro No. 2081	I-7486
Palatino No. 38	I-7419
Calzada del Cerro No. 1458	M-4010

Este grupo deberá prestar servicio público todo el día y la noche de los domingos siguientes:

Enero 29, Junio 4, Octubre 8.
Marzo 12, Julio 16, Noviembre 19.
Abril 23, Agosto 27, Diciembre 31.

Estos turnos han sido acordados en cumplimiento de los dispuesto en el Artículo VI del Decreto-Ley 2604, de 7 de noviembre de 1934. Estos turnos han sido acordados en cumplimiento de lo dispuesto.

SOCIEDADES ESPAÑOLAS

CONCURSO DE BAILES REGIONALES Y OTROS ALICIENTES HABRA EL DIA 2 CON MOTIVO DE LA ROMERIA GALAICA

Además de los premios ya seleccionados para las parejas, la comisión organizadora de la romería dispónese a rifar valiosos objetos entre la concurrencia. Algo del Plantel

Organizada por la Sección de Orden del Centro Gallego, el próximo domingo, de ocho de la mañana a siete de la tarde se celebrará en todos los jardines de «La Tropical» una gran romería típica gallega en obsequio de los socios de dicha institución y de sus familiares.

Teniendo en cuenta que además de los premios para los concursos de bailes y corridas en saco habrá valiosos regalos que se rifarán entre los asociados exclusivamente, precisa que éstos vayan provistos del recibo de la cuota social, donde la Comisión de puerta estampará un número que les servirá para participar en dicha rifa.

EXAMENES EN EL PLANTEL

Continuaron los exámenes en el plantel «Concepción Arenal» del Centro Gallego, con los de las clases graduadas de varones y los de las especiales de señoritas, faltando solamente los de las clases nocturnas de comercio.

Hé aquí el resultado:

Segundo Grado. —Primer premio, Manuel Gaute Freire; segundo idem, Mario Castro Rodríguez; tercero idem, Ricardo Wilkonski Feldman; sobresalientes 13, notables 7, aprobados 3, Examinados 23.

Tercer grado letra B. Sobresalientes 18; notables, 6; aprobados, 7. Examinados 25

Tercer grado letra A. Primer premio, Sergio Hermelo Martínez; segundo idem, Cesáreo González García; tercero idem, Manuel Ardao Carrera; sobresalientes 6; notables 14; aprobados 4; suspensos 5; examinados, 29

Cuarto grado, letra B. Sobresalientes 6, notables 9, aprobados 4, suspensos 2. examinados 20.

Cuarto grado,letra A. Primer premio, Rogelio Quintela Gómez; segundo idem, Mario Fulgueira López; tercero idem, Alejandro Saurina Barreto; sobresalientes, 30; notables, 20; aprobados, 1. Examinados 51.

Quinto grado, primer premio, Eladio Fernández Díaz; segundo idem, Enrique Rodríguez González; tercero idem, Daniel Méndez Vázquez; sobresalientes, 36; notables 15; aprobados, 6. Examinados 57

Sexto Grado, primer premio, Antonio Fernández Rodríguez; segundo idem José L. Pernas Dueñas; tercero idem, Andrés García Rosón; sobresalientes 22; notables, 8; aprobados, 13; suspensos, 2. Examinados 44.

Labores en General. Primer premio, Manuela Rodríguez López; segundo idem, María Rouco Munmaíy; tercero idem, Alicia Quintela Gómez; sobresalientes 9; notables 3. Examinados 12.

Bordados a Máquina. Primer premio, Victoria Cabeza Rubal; segundo idem, Olga Valcárcel Méndez; tercero idem, Catalina Ogazón Novelle; sobresalientes 22; notables, 4. Examinados, 26. Premio especial, Rosario Yáñez Lenza.

Corte y Confección. Primer premio, Victoria Cabeza Rubal; segundo idem, Clara Yáñez Paz; tercero idem, Felicia González; premio especial «Parrilla», Elena Díaz Cal; sobresaliente 18, Notables, 6. Examinados 24.

EXPOSICION ESCOLAR

Mañana jueves, a las nueve de la noche, se inaugura la exposición de labores y trabajos del alumnado del plantel «Concepción Arenal» y de la Academia de Bellas Artes del Centro Gallego, la exhibición tendrá lugar en el salón de fiestas de la sociedad, y las horas en que el público puede visitarla son de nueve a once p. m. los días jueves, viernes y sábados, en que será clausurada.

EN LO QUE A CIRUGIA SE REFIERE, PUEDE SENTIRSE MUY ORGULLOSA LA «ASOCIACION DE DEPENDIENTES». DATOS

Pocas clínicas se destacan tanto en casi todos los sanatorios como la de cirugía, mediante la cual y gracias a los notables progresos alcanzados por esta rama de la ciencia médica en los últimos tiempos, salva cientos de vidas.

En la Asociación de Dependientes del Comercio la cirugía tiene, sin duda, representantes distinguidísimos y buena prueba de la eficacia de los mismos, de la labor por ellos llevada a cabo, es la cantidad y la importancia de las intervenciones que esas figuras, actuando sobre facetas diversas de la cirugía general, han realizado durante el pasado mes en el sanatorio «La Purísima Concepción». Descientas treinta y dos intervenciones mayores se han anotado; abarcando aspectos tan diversos, algunos tan difíciles, que puede afirmarse que han recorrido, sin tropiezos, devolviendo a la salud y al trabajo a los pacientes, parte muy extensa de la amplia serie de casos operables que la medicina contemporánea registra y que «La Purísima Concepción» acomete en bien de sus enfermos y para agotar, en servicio de los mismos, cuanto sea humanamente posible hacer.

El pabellón «Avelino González», centro quirúrgico de incesante actividad, que tan brillante historia tiene dentro y fuera del sanatorio de la Asociación de Dependientes, y cuya poderosa estructura arquitectónica se viene mirando desde su construcción, como la esperanza salvadora por cuantos, fallido el tratamiento clínico, apelan a la intervención quirúrgica, es muy principalmente el escenario de estos éxitos mediante sus excelentes salas ad hoc de operaciones en las que, para que nada falte, incluso supo la Asociación instalar, a fin de procurarle a los operadores un clima apropiado a su función, el aire acondicionado , conquista de nuestros días.

El director actual del Sanatorio, médico eminente y cuya juventud no obsta para que a su nombre siga la fe invariable de sus enfermos y un extraordinario prestigio científico, ha venido contribuyendo y contribuye, desde luego ahora con toda la eficacia de su gestión, a que el centro quirúrgico «Avelino González» cobre, si ello fuere posible, aún mayores vuelos.

ACEPTA LAS DAMAS EN SUS FILAS UNA ENTIDAD ASTUR. PRONTO OFRECERA UNA JIRA

Ultimamente la sociedad «Naturales del Consejo de Navia», celebró junta general extraordinaria, con el objeto de aprobar y dar ingreso a las damas como asociadas; es decir a todas las nativas del Consejo de Navia, madre, esposa e hijas de los asociados, siendo su cuota mensual de Veinticinco centavos.

Este acuerdo de los Navienses ha de traer grandes éxitos; tenemos la seguridad de que con la cooperación y la simpatía de las damas, aumentará el entusiasmo en todos los asociados y en particular en todos los componentes de la Junta de Gobierno.

También han acordado la celebración de un almuerzo, seguido de matinée bailable, en beneficio del asociado, el que se celebrará el día 27 de agosto en los hermosos salones de San Francisco de Paula.

La Comisión de Fiestas desarrolla mucha actividad, y es de esperar que de la misma se esperen cosas sorprendentes.

Según rumores, piensan dar una gran sorpresa.

EL SABADO, BAILE DE LOS CHICOS DE CERDIDO EN EL GRAN PALACIO CASTELLANO

Muy pocos días faltan ya para la verbena benéfica organizada con todo esmero por la sociedad galaica «Hijos del Ayuntamiento de Cerdido», y la cual se efectuará el sábado desde las nueve de la noche hasta las cuatro de la mañana en los amplios salones del Centro Castellano, situados en Dragones y Egido.

Para amenizar este simpático acto ha seleccionado los mejores conjuntos capitalinos la comisión organizadora, de que es presidente el señor Constantino Galego. La entrada sólo costará a los caballeros 40 centavos. Las damas tendrán entrada gratis, y además recibirán finos obsequios.

Será el baile cumbre del sábado este de los chicos de Cerdido.

BELISARIO, PARADA Y DOS CONJUNTOS MAS ACTUARAN PARA «UNION DE BALEIRA»

Con gran entusiasmo, el mismo tesón demostrado en anteriores fiestas, continúan los asociados de «Unión de Baleira» laborando en la organización de la romería que celebrarán el domingo 16 de julio en todos los jardines de la cervecería La Tropical, desde las 9 de la mañana hasta las 7 de la tarde.

Para dicho día pueden las familias solicitar los merenderos por teléfono A-8537, o a cualquier hora en Amistad 358, altos.

Los conjuntos musicales que actuarán son de reconocida fama: Belisario López, Emilio Parada, Gloria Matancera y el Quinteto Barcalés.

Para disfrutar de este magnífico festival, con todos sus alicientes y atractivos, abonarán los caballeros solamente 40 centavos, siendo gratis para las damas.

ONOMASTICO DE PRESNO

Mañana, día 29, estará de días uno de nuestros compañeros más queridos: Pablito R. Presno, cronista de sociedades españolas del gran periódico «El Mundo». Habiar del eternamente joven Pablito en la colonia hispana, significa decir servicio constante a las colectividades; amistad hermosa y alta; dinamismo insuperable; desvelo perenne en pro del mayor auge del sector a que viene dedicando sus mejores energías desde hace más de un cuarto de siglo. Todo esto encierra elocuencia extraordinaria.

Por ser día tan significativo, mañana recibirá Pablito R. Presno las más cálidas demostraciones de afecto en su residencia, calle Juan Delgado 105, Santos Suárez.

Reciba el buen compañero, por anticipado, nuestra felicitación más sincera.

INGRESOS Y ALTAS EN LA QUINTA DE DEPENDIENTES

El movimiento de enfermos habido en la quinta Dependientes durante las últimas horas es como sigue:

Ingresaron: Carlos Pérez Reborato (de Bejucal), Luis Estévez Seguín Miguel Romero Castillo, George Alejandro Winertz, Miguel Angel Estades Navarro, José Zaragoza Giménez, René Valdés Castro, Lino García González, Juan Ubeda Pérez, Ernesto Campello Vázquez, Juan Pedro Alonso Ampudia, Sara Estrada Sánchez y Amalia Ramón Zapater.

Salieron: Miguel Mier Arnariz (de Guanabacoa), Eduardo López Báez (de Minas). Rudesindo Gutiérrez Pérez, Laureano Alvarez Delgado (de Minas de Matahambre), Jorge Cornejo Marquettis, Salvador Perera Richart, José Alvarez Mon, Francisco Ledón Gelabert, Joaquín Freijomil Rivero, Antonio Navarrete Gamundi, Pedro Márquez Pollato, Eusebio Morales Pérez, José Fernández Mier, Juan Luis Rigau Toledo. Ubaldo C. Torres Guerra, Isidro Lavín Valdés, Eusebio Pereda Toledo, María Fernández Rosa (de Minas de Matahambre), Carmen G. del Rosario Cáceres (de San Juan y Martínez).

REGO Y TENREIRO, DE LA CASA DE GALICIA, IRAN AL HOMENAJE A ARRIETE

Nuevo aporte de triunfo representa para la comisión organizadora del homenaje al leader máximo de los músicos, José María Arriete, el acuerdo adoptado por la respetable Sección de Orden del Centro Gallego de adherirse sinceramente y cooperar de manera eficaz al referido acto.

Avelino Rego y Antonio Tenreiro, presidente y secretario, respectivamente de dicha Sección, han comunicado en atento escrito, dirigido a los organizadores, el citado acuerdo.

La verbena del sábado 22 de julio en Puentes Grandes resultará el más rotundo éxito del año, no tan sólo porque a ella concurrirán 55 conjuntos musicales, sino también porque todas las sociedades de prestigio vienen sumándose al homenaje nacional que los músicos, las directivas de las sociedades y distintas personalidades de nuestro mundo social tributarán como muestra de aprecio y distinción al siempre atento y servicial Comisionado General de la Unión Sindical de Músicos de Cuba.

Llegue seguro. Viaje en
TRANVIA y TRAN-BUS
Comodidad, rapidez y economía
TRANSFERENCIA DE UNO A OTRO VEHICULO

ACTOS PARA HOY

HIJOS DEL PARTIDO JUDICIAL DE LLANES: Junta de Directiva y general a las nueve de la noche en el Centro Asturiano, para la cual cita el secretario, señor José Herrero.

CENTRO DE DEPENDIENTES: Junta ordinaria de la Directiva a las ocho y media de la noche en el palacio social. Para este acto cita el secretario señor César García Toledo.

CENTRO CASTELLANO: Junta de Directiva a las ocho y media en los salones sociales. Cita el secretario, señor Constantino Gutiérrez.

AGRUPACION ARTISTICA GALLEGA: Junta de Directiva por la noche en Zulueta y Gloria. Cita el señor Arturo Montó.

PARTIDO DEMOCRATA DEL C. ASTURIANO: Junta del Ejecutivo a las nueve de la noche en los salones de Juventud Asturiana. Cita el señor Dionisio Castro.

CIRCULO AVILESINO y CLUB BELMONTINO DE LA HABANA: Junta ordinaria de la Directiva a las nueve de la noche en el Centro Asturiano para la cual citan los respectivos secretarios, señores J. García y M. Arnaldo.

NATURALES DEL CONCEJO DE ILLANO: Junta de Directiva por la noche en el Centro Asturiano.

LA AURORA DE SOMOZAS, TABOADA, CHANTADA Y PUERTOMARIN, EL VALLE DE ORO e HIJOS DEL AYUNTAMIENTO DE CERDIDO: Junta a las nueve de la noche en el Centro Gallego.

UNION DE VILLAMEA Y VILLAODRID: Junta general de asociados a las nueve de la noche en el Centro Gallego.

FIESTAS PROXIMAS

HIJOS DEL AYUNTAMIENTO DE CERDIDO: Grandioso baile benéfico el sábado por la noche en los salones del Centro Castellano, amenizada por los mejores conjuntos de la capital. La entrada cuesta 40 centavos.

CENTRO DE INSTRUCCION Y RECREO DE SANTIAGO DE LAS VEGAS: Brillante verbena el sábado en su propio edificio, amenizada por Hermanos Castro, Belisario López y Sonora y Gloria Matancera.

UNION SINDICAL DE MUSICOS DE CUBA: Inauguración del nuevo domicilio social, sito en Campanario 213, entre Concordia y Virtudes, el viernes a las nueve de la noche.

AGRUPACION ARTISTICA GALLEGA: Gran fiesta bailable el sábado por la noche en sus salones de Zulueta y Gloria, amenizada por la orquesta «Jockey Club».

SOCIEDAD CASINA DE LA HABANA: Banquete-homenaje a su expresidente don Celestino Miguel Suárez, el domingo a la una de la tarde en el Stadium de Puentes Grandes.

NATURALES DEL CONCEJO DE ILLAS: Jira-banquete en honor de todos sus miembros el domingo a la una de la tarde en los jardines La Cotorra, sitos en Loma de la Cruz, Guanabacoa.

CIRCULO PRAVIANO: Almuerzo y matinée social el domingo a la una de la tarde en la finca «Las Piedras», situada en San Francisco de Paula.

LICEO DE MEDINA: Magnífica verbena el domingo en sus amplios y frescos salones de 23 y D, Vedado, amenizada por la orquesta Maravilla, de Arcaño y el Quinteto de Tomé. Los caballeros abonarán 20 centavos.

CLUB DEPORTIVO CARMELO: Regio baile el domingo por la noche en su espléndida terraza de Línea y 18, Vedado, amenizado por la orquesta Mojica y el Quinteto Barcalés. Los caballeros abonarán veinte centavos.

CENTRO GALLEGO DE LA HABANA: Romería en nonor de sus asociados el domingo desde las 10 de la mañana en los jardines de la Cervecería Tropical.

CLUB DEPORTIVO DEL CERRO: Verbena «El Bailarín» el sábado desde las nueve de la noche en sus amplios salones de Cerro casi esquina a Buenos Aires, amenizada por el septeto «Casino», la orquesta típica «Habana» y Antonio María Cruz.

CLUB GALBAN LOBO: Verbena social el sábado en O-Reilly y Mercaderes.

LOS BAÑOS DE MAR EN LA SOCIEDAD CANARIA

Se ha anunciado y se hace público nuevamente, para conocimiento de los miembros de la «Asociación Canaria», que el Comité Ejecutivo, velando siempre por cuanto pueda beneficiarlos acordó, a propuesta de la Sección de Propaganda, que para los baños de mar en esta temporada de verano, se empiecen a facilitar los tickets por la Secretaría de Propaganda, situada en las oficinas del Centro, Neptuno número 106, altos, todos los días laborables de 1 a 5 de la tarde, comenzando el día 1o. de julio.

Se advierte que es requisito indispensable para al adquisición de estoc tickets la presentación del recibo que da derecho a ellos acompañado del carnet.

Atendiendo numerosas peticiones de los asociados, la Comisión encargada de este asunto no tuvo inconveniente en complacerlos, aceptando que el acreditado balneario «El Progreso», situado en Baños y Mar, en el Vedado, fuera el que ofreciese este servicio que brinda la Asociación Canaria.

EL C. ASTURIANO EN LA EMBAJADA

Cumpliendo acuerdos tomados en trascendental reunión de la Directiva, ayer visitó la Embajada de España un grupo de personalidades del Centro Asturiano, entrevistándose con el Excmo. señor Encargado de Negocios de España, don Miguel Espeliús, para felicitarle por la designación de que le ha hecho objeto el Gobierno del Generalísimo Franco.

Concurrieron a dicha entrevista don Faustino Grana García, presidente general de la Casa de Asturias; don Vicente Fernández Riaño, Presidente de Honor; el presidente de la Sección de Instrucción, doctor Ramón Infiesta Bajes; el de Intereses Materiales, señor Manuel Alvarez Fernández; el de Propaganda, señor José Fernández García; el de Asistencia Sanitaria, señor Antonio Martínez; el de Inmigración, señor Francisco Pérez; y el de Retiro y Previsión, doctor Oscar M. Blanco Arenas.

De más está decir que don Miguel Espeliús recibió a los citados caballeros con la admirable corrección que le caracteriza, secundándole en este caso el secretario de la Embajada, señor Manuel Alvarez Raymunde, y el cónsul general de España señor José Rives López.

Riaño, introductor.

En su calidad de español, de Presidente de Honor del Centro Asturiano y de gran amigo de Espeliús, habló en primer término don Vicente Fernández Riaño quien hizo saber al señor Encargado de Negocios el acuerdo tomado oficialmente por la mencionada entidad y la satisfacción con que las figuras más responsables de la Junta de Gobierno iban a felicitarle por su designación para tan importante cargo, así como por el hecho de que el Gobierno de Cuba haya reconocido al de España.

Palabras de Grana.

Acto seguido habla don Faustino Grana, quien hace buenas las frases de don Vicente, agregando que el Centro Asturiano está al margen de la política y que, por sobre todo, aspira a mantener estrechas relaciones con el Gobierno de Cuba y de España, toda vez que está ligado entrañablemente a ambos pueblos. Y termina don Faustino haciendo votos por el éxito del Excmo. señor Miguel Espeliús, hombre de clara inteligencia y amplia bondad.

Espeliús, comprensivo

Finalmente el Encargado de Negocios agradece los afectuosos conceptos de Fernández Riaño y Grana acerca de su persona y por tanto, del gobierno de la nueva España que se honra en representar. A la vez expresa la creencia de que será invariable la cordialidad entre la Casa de Asturias y el representante diplomático de la nación que ha asombrado al mundo en su deseo de ser: una, grande y libre.

A la terminación de la fraterna y altamente significativa entrevista, la concurrencia brindó con exquisitos licores por la ventura de Cuba y España y por el auge perenne del «Centro Asturiano de La Habana».

JIRA DE LOS LLANISCOS

En la colonia llanisca de La Habana reina gran entusiasmo con motivo de la jira-banquete que la institución «Hijos del Partido Judicial de Llanes» ofrecerá a sus asociados el día 6 de junio en la bella finca «Río Cristal», situada en la carretera de Vento.

Como es de suponer, las huestes que acaudilla don Fernando Suco Escandón almorzarán opíparamente y luego tomarán parte en una soberbia matinée, a la que podrán concurrir todos los llaniscos, inclusive aquellos que por uno u otro motivo no hayan asistido al ágape de tan simpática entidad.

DE «HIJAS DE GALICIA»

En la secretaría general de «Hijas de Galicia» se observa desde el lunes extraordinaria actividad. Varios empleados más vienen atendiendo a los numerosos asociados de playa y asociadas de número que allí concurren a proveerse de la correspondiente tarjeta de baño de mar.

Los que todavía no lo han hecho, pueden concurrir a secretaría para obtener el indispensable carnet y la tarjeta que los capacita para disfrutar del balneario desde esta misma semana.

Las asociadas de número que poseen carnet desde fecha anterior no necesitan sacarlo ahora; pero deben igualmente proveerse de la correspondiente tarjeta.

VELADA PARA SOCIOS EN EL CENTRO ASTUR

Preparada por la Comisión de Declamación, adscripta a la Sección de Instrucción del «Centro Asturiano», se ofrecerá el sábado próximo, a las nueve de la noche, una velada muy interesante cuyo programa consta de variedades a cargo del Conjunto Artístico del Centro, bajo la dirección técnica del maestro Raventós. Además se pondrá en escena una graciosa comedia en dos actos, titulada «Robo en despoblado», interpretada por el cuadro de declamación de la sociedad, dirigido por el señor Valentín Menéndez.

Esta velada se ofrece en nonor de los señores asociados del Centro Asturiano y para tener acceso al salón de actos donde se celebra, será preciso el recibo de cuota y carnet de identificación.

EN EL CLUB GALBAN LOBO HABRA FIESTA EL SABADO

Continúan los preparativos de la fiesta bailable que en beneficio de sus asociados organiza el progresista Club Garbán Lobo, para el sábado día 1 de julio, en el floor de basket ball, O-Reilly y Mercaderes, y Casa social, O-Reilly número 166.

Inusitado entusiasmo se observa entre los numerosos asociados de tan simpático Club, por lo que es de esperar que dicha fiesta resulte muy brillante.

Dos conjuntos musicales amenizan los bailables: el jazz band «Continental» y la orquesta Hermanos Amador, sin contar con otras sorpresas que reserva la Comisión Casa Club.

Nos participa el secretario, señor Llera, que pasan de un millar las invitaciones distribuídas entre las damas y damitas. Aquellas que aún no poseen invitación pueden pasar por la Secretaría, O-Reilly número 166, a solicitarla.

El Juzgado de Primera Instancia de Almendares dispone seguir adelante un juicio contra una firma comercial

La resolución fué dictada en el procedimiento que se sigue contra Toraño y Cía. en cobro de $850.00. Fallan en un juicio condenando a pagar al actor 3,900 pesos

El Juez de Primera Instancia del Norte, doctor Godoy, ante el Secretario Jesús Pérez Bustamante, dictó sentencia en los autos del juicio de mayor cuantía seguido por José Manuel Verea y del Riesgo, contra Antonio Sotolongo y Castro, sus herederos, sucesores o causahabientes, condenando al demandado a que pague al actor la cantidad de 3.900 pesos, más las costas del juicio.

Una queja con lugar

Resolviendo la queja presentada contra el Juez Municipal del Norte, el doctor Godoy, que actúa ahora en el Juzgado d Primera Instancia del Norte, declaró con lugar la queja establecida por Angel Pastor y Galíndez, contra el Juzgado que hubo de negarle tener por admitida la apelación en un juicio verbal que sigue contra el Asilo San Juan. En la sentencia que notificó el Secretario Andrés García, se ordena al Juez del Municipal, que admita la apelación.

Pide su jubilación el Dr. Vera Verdura

El doctor León Brunet y Ramírez, presentó ante el Repartimiento Judicial, un escrito solicitando la jubilación voluntaria del Retiro Civil del Ex-Senador de la República, Manuel Vera Verdura.

El doctor Vera, se encuentra recluído en una clínica de esta Capital, a consecuencia de una operación quirúrgica que le practicaron.

Un juicio ejecutivo

El doctor Manuel R. Zaldívar, Juez de Primera Instancia de Almendares, en el juicio ejecutivo seguido por la Sociedad de Almiral y Suárez, contra la de Toraño y Compañía, ha dispuesto seguir adelante la ejecución despachada contra bienes del deudor hasta hacer trance y remate de los mismos y con su producto entero y cumplido pago liquidar al actor la cantidad de 850 pesos, más los intereses.

Divorcios

El Juez de Primera Instancia del Norte, Secretaría del doctor Bustamante, declaró con lugar la demanda de divorcio establecida por Juan de Mata y García, contra Violeta Gómez Montalván, dando por disuelto el vínculo matrimonial.

—En otra sentencia, el propio Juez, en el juicio de recíproco disenso establecido por Josefa Díaz Bustamante, y Francisca Campo Alegre, dió por disuelto el vínculo matrimonial.

—El Juez de Primera Instancia del Centro, Rubio Linares, Secretaría de Boudet, separó a los esposos Leonor Martín Fernández y Alonso Fernández y Suárez, dando por disuelto el vínculo matrimonial.

RELACION DE LOS ASUNTOS CIVILES TURNADOS AYER

Demencias

Gerónimo Menéndez al de Almendares.

Eusebia Labrador Labrador al Sur.

Apelaciones

Manuel Quesada contra José Gil al Centro.

Julio Alvarez Arcos contra Enrique Pita al de Almendares.

Rodolfo Serrano contra Presidente Corporation al Sur.

Recurso de amparo por Alfredo Gallo al de Almendares.

Jubilaciones

Ascensión Estévez pensión de Valentín Tomás Posada al Sur.

René Alderich y Bravo al Norte.

Felipe Barbona y Dulzaides al Este.

Pensión de vetetano

Ciriano Hernández al Norte.

Prevención abintestato

Sotero Antonio Ortega y Díaz de Villegas al Centro.

Declaratoria de herederos

José Alvarez Creijido al Centro.

Adición de apellido

Enrique Jesús Bravo y Piña sobre adición del apellido Fernández al Este.

Cuestión de competencia

Rosalina Almagal y Tejada sobre cuestión de competencia en el divorcio que le sigue su esposo Enrique Nápoles Yero en el Juzgado de Primera Instancia de V. de las Tunas al Este.

Menor cuantía por pesos

Jorge Fernández Sicre contra María Montalvo Romero sus herederos, etc., al Sur.

Reciproco disenso

Joaquín Martorell y Casanova y Raquel López López al Norte.

Inscripción de nocimiento

José Lino y Antonio Vaamonte al de Almendares.

Divorcios

Elena González contra Alfonso Franco Reyes al Este.

Miguel de Quesada Miranda contra Lucrecia Oliver y Rodríguez al Oeste.

LUGARES DE REUNION DE LAS ENTIDADES QUE IRAN AL DESFILE DEL CUATRO

Ofrecemos a continuación los lugares de reunión para las diferentes entidades que han de tomar parte en el desfile del día 4 de julio a las 5 p.m.

Prado y Malecón: Veteranos de la Independencia, Emigrados Revolucionarios, Corporaciones Económicas, Boys Scouts y Banda.

Prado y Consulado: Escuela Nacional de Enfermeras, Caballeros de Colón, Caballeros Católicos, Gran Logia de la Isla de Cuba, Caballeros de la Luz, Sociedades Regionales, Sociedades de Recreo y Deportivas, Bomberos de la Habana.

Prado y Genios: Asociación de Calles Comerciales, Sindicato de Empleados y Obreros de la Flota Blanca, Estibadores Tarjadores etc. de Muelles de Santa Clara, Obreros y Estibadores de la Vaccaro Line, Standard Fruit y Empleados y Obreros de la Ward Line, Empleados y Obreros de la Havana Port Docks, Empleados y Obreros de la Peninsular & O., Empleados y Obreros de Swift y Armour, Empleados y Obreros de la Havana Electric, Empleados y Obreros de la Cuban Telephone Co., Empleados y Obreros de la Manzana de Gómez, Asociación de Capitanes y Pilotos de la Marina Mercante, Asociación Nacional de Enfermeros, Chauffeurs del Turismo.

Prado y Colón: Confederación Nacional de Trabajadores de Cuba.

Prado y San Lázaro: Unión de Desempleados.

Acera Derecha

Parque Central: Colegios Privados, Centro Israelita de Cuba, Asociación de Repórters, Colegio de Ingenieros y Arquitectos, Academias y Colegios Americanos.

Señaladas las reglas para que nombren sus delegados al Retiro Marítimo, los obreros que pertenecen a asociaciones

El Secretario del Trabajo aclara la reglamentación de ese Retiro, que está en vigor. Los empleados de oficinas marítimas, que no tengan gremios, podrán designar delegados

El Secretario del Trabajo, doctor Portuondo Donemech, ha firmado una resolución aclarando ciertos particulares en relación con el reglamento del Retiro Marítimo. En su parte dispositivo dice así:

«Primero: Los empleados de oficinas marítimas, contribuyentes al Retiro mencionado, que no pertenezcan a asociación alguna, constituida para la defensa de sus intereses clasistas, podrán designar a las tres personas que deban incluirse en la terna para el nombramiento de delegado del sector de que se trata en la Comisión Revisora de expedientes, reuniéndose en el local en que celebra sus sesiones la Comisión de Inteligencia Obrera de su jurisdicción, a las seis de la tarde del séptimo día posterior al de la publicación de esta resolución en la Gaceta Oficial de la República, actuando con sujeción a las siguientes reglas:

A.—Se constituirá primeramente y a la hora indicada, una mesa presidida por el Presidente de la Comisión de Inteligencia Obrera, o en su ausencia, por el empleado de más edad entre los presentes y actuará de Secretario el de la Comisión y en su defecto, el más joven de los asistentes.

B.—Cada concurrente, previa justificación de que es contribuyente del Retiro Marítimo, recibirá de la Presidencia una boleta para votar por las tres personas que desee designar para ser incluidas en la terna relativa al sector de que se trata.

C.—Efectuado lo que antecede el Presidente dispondrá que se dé comienzo a la votación, depositándose las boletas en las urnas preparadas al efecto.

D.—El votante, antes de depositar su voto, entregará a la mesa una declaración jurada en que consigne que no pertenece a asociación alguna constituída para la defensa de los intereses de empleados de oficina en empresas marítimas.

E.—Terminada la votación, la mesa practicará el escrutinio, en alta voz y a presencia de los concurrentes, haciendo constar el resultado en acta que se extenderá por duplicado y firmarán los empleados votantes que permanecieran en el local. Al original del acta se unirán las boletas utilizadas y las declaraciones juradas mencionadas en el Inciso D y se enviará el mismo día a la Secretaría del Trabajo, con destino al Negociado de Previsión Social.

Si el acto se realizare en la Habana, el Secretario de la Asamblea, entregará personalmente la documentación a la policía de guardia en el edificio de la Secretaría, antes de las doce de la noche.

Si la reunión se hubiere efectuado fuera de la Habana, el propio Secretario, la remitirá por correo certificado, entregando el paquete o sobre que contenga la documentación en la oficina de correos de la localidad, antes de las 9 a. m. del día siguiente a aquel en que se efectúe la designación.

El duplicado del acta se entregará al Presidente de la Comisión de Inteligencia Obrera, para su archivo.

Segundo: Las asociaciones legalmente constituídas que ejercitaren el derecho que les confiere la décima de las disposiciones transitorias del Reglamento precitado, enviarán dentro de cinco días, a la Secretaría del Trabajo, con destino al Negociado de Previsión Social, una certificación acreditativa del número de sus asociados y del de votantes en la reunión especial convocada para la designación de las personas que deban incluirse en la terna respectiva.

La mencionada remisión se hará en la forma prevenida en el inciso E, del apartado precedente.

El Subsecretario del Trabajo, el Director General de Higiene y Previsión Social y el Director Jefe de la Asesoría Jurídica, quedarán encargados del cumplimiento de lo dispuesto, en la parte que a cada uno concierne».

Distintos créditos sobrantes en la Universidad son reservados para ser utilizados en el próximo presupuesto

Conceden una licencia de 45 días al tesorero del Alma Máter. Será afianzado en $10,000 el que ocupe ese cargo. No fué tratada la petición de aumento de sueldo profesoral

Anoche acordó el Consejo Económico del Alma Máter reservar distintos créditos sobrantes para que sean utilizados en el próximo año económico.

Dichos créditos son los 102 y 507 de la cátedra «D», de la escuela de Ciencias; los del laboratorio de Ensayo de Materiales, taller de Ingeniería Mecánica, museo de Mecánica Industrial y de la cátedra «T», pertenecientes todos a la escuela de Ingeniería y Arquitectura, el 244-b de la cátedra de Zootecnia y los j-102 y 105 de la cátedra «B», de la escuela de Ingeniería Agronómica; los de las cátedras «A», «E», «F» y «G» y los de las de Mediciones Mentales, Orientación Profesional e Investigación Pedagógica, con sus laboratorios, de la escuela de Educación; los del laboratorio de Filología y Lingüística, de la escuela de Filosofía y Letras; los de la cátedra de Propedéutica y Ortodoncia de la cátedra de Odontología; los de la cátedra «E», de la escuela de Veterinaria; los de la cátedra de Ginecología y Radiología y Fisioterapia así como el del Departamento de Arte Médico, de la escuela de Medicina; y por último los de la cátedra «C» y laboratorios de Farmacia Práctica, de la escuela de Farmacia.

Concedió el Consejo Económico 15 días de licencia con sueldo y 30 días de licencia sin sueldo al tesorero de la Universidad, ingeniero Joaquín Weiss, dejando como sustituto al actual jefe de la oficina señor Antonio Potts y Vidal.

Se dispuso el afianzamiento en 10,000 pesos de este último, decidiendo que dicha cantidad

HA SIDO CONDENADO A MUERTE EN GARROTE VIL "PIMIENTA" QUE MATO DE 18 PUNALADAS A SU AMANTE

VICTORIA DE LAS TUNAS.—Los profesores señores Benjamín Orbón y Ricardo Segrera, rodeados de un grupo selecto de sus discípulas, después de los exámenes celebrados el domingo último.

PELIGROSA INUNDACION EN EL POBLADO DE VIEJA BERMEJA EN EL TERMINO DE CABEZAS

Aunque no se registraron desgracias personales, en unos momentos el suceso tomó aspectos imponentes. Una cerca que obstruye el paso del arroyo, motiva el desbordamiento

El 18 del presente mes y a causa de los torrenciales aguaceros caídos, se registró en el poblado de Vieja Bermeja, de este término, una inundación, que si bien es verdad no produjo desgracias personales, no es menos cierto que a ratos presentó ascentos de peligrosidad.

En junio de 1936 también fué el mencionado poblado escenario de otra peligrosa inundación y desde entonces las autoridades locales vienen haciendo gestiones infructuosamente, para que se derribe, en la finca «Babey» propiedad del Sr. Julián Fiel, una cerca que obstruye el paso del arroyo que la cruza y que es el cauce principal de estas destructoras crecidas, en el tiempo de las lluvias.

El Sr. Gobernador de la Provincia dirigimos, con el ruego de que informe la anormalidad al Alcalde de la Habanilla del Encomendador, a cuyo término pertenece la finca «Babey» con el objeto de que se suprima el obstáculo que es causa de la inundación de nuestros campos.

Aguas del Jordán

El 13 del presente mes, día del glorioso patrón San Antonio de Padua, bautizó nuestro Párroco Daniel Díaz Otero, recibió las aguas del bautismo el niño Luisito Mendoza Espinosa, primogénito del señor Luis Mendoza, distinguido Presidente de la Acción 70 de Caballeros Católicos, de esta localidad y de su esposa la señora María Aportela de Mendoza apreciable amiga. Fueron padrinos del nuevo cristianito el Sr. Enrique Espinosa y la Sra. Otilia Acosta de Espinosa, profesora de Instrucción Pública. Mi enhorabuena para ellos. Un beso para Luisito.

San Antonio de Padua y San Juan

El día 13 del presente mes celebraron su fiesta onomástica personas queridas de la Cronista. Entre ellas Antonia López, María Antonia Ramírez, y Antonieta Hernández, compañeras distinguidas de la FJCC. Mismo estuvo de días mi primo Antonio Fernández López, Administrador de las Oficinas de Correos de Unión de Reyes.

En la fecha del 24 celebraron su día la distinguida Sra. Juanita Díaz de Aguirre, esposa de nuestro Alcalde Sr. Eusebio Aguirre y la compañera de la FCC Juanita Burgos. Va mi saludo también para el Sr. Juan Merladet, y para su nijo Juanito; para el joven Juanito Zemmerio, vecino de la ciudad de Matanzas y para Juan Embi, compañero de la FJCC.

No puedo dejar de saludar, muy especialmente, al Rvdo. Padre Juan Pianelli, Párroco de Ceiba Mocha, para quien conservamos un gran cariño desde el tiempo que residió entre nosotros. Para todos mi más sinceras felicitaciones.

Saludo distinguido

Se lo enviamos a las familias Quevedo Tarafa, que desde el vecino pueblo de Unión de Reyes, han trasladado su residencia a esta localidad.

El Sr. Quevedo, es profesor y director de la Academia que lleva su nombre y celebró su fiesta onomástica el día 24 del presente mes.

Nuestro saludo afectuoso, extensivo a sus hijas las Srtas. Anita y Olga Quevedo, compañeras de la FJCC.

Cumpleaños

La Srta. María Mendoza Navarro, amiga todo distinción y simpatía, el día 16 del presente mes celebró su cumpleaños. Muchas fueron las felicitaciones que recibió Mariita en su día, a las que se unen hoy las mías muy sinceras.

En esta nota me complazco en saludar cariñosamente a la distinguida Srta. Alicia González, a su regreso de la Capital de la República, donde pasó una agradable temporada.

Feliz operación

Acaban de sufrir operaciones de apendicitis en la ciudad de Matanzas dos jóvenes muy apreciables: la señorita Claudina Ruano, compañera de la FJCC y la admirada amiga María Esperanza Hernández. Ya de regreso a este pueblo, pláceme enviarles mi enhorabuena.

Sentido fallecimiento

En la noche del 7 del presente mes dejó de existir en esta localidad, a la edad de 73 años, el repetable y querido hijo de Cabezas Sr. Manuel de Jesús García.

Rodeado del cariño de su esposa, hijos y demás familiares entregó su alma a Dios.

Acompañamos en su justo dolor a la desconsolada viuda e hijos, y rezamos por el eterno descanso del alma del desaparecido junto a su sobrina María Antonia Marrero, activa compañera de la FJCC.

Sólo me resta enviar a todos los familiares mi sentido pésame.

Ramona López Riech.
Cronista Social.

DE SAN ANTONIO DE LAS VEGAS

SENTIDO FALLECIMIENTO

Honda pena ha causado en esta localidad, el fallecimiento del antiguo y estimado vecino señor Matías Hernández Trujillo, miembro de una prestigiosa familia.

El viejo Trujillo, como cariñosamente se le llamaba, contaba al ocurrir su fallecimiento la avanzada edad de 97 años.

El extinto era padre de nuestros buenos amigos Miguel Hernández Rivero, ex-Director de Transporte de la Secretaría de Comunicaciones y de Francisco Hernández Rivero, ex Alcalde Municipal de Facto, durante el gobierno del Coronel Carlos Mendieta.

Su sepelio, verificado en la tarde del miércoles, constituyó una verdadera manifestación de duelo, asistiendo a tan piadoso acto una nutrida concurrencia.

A sus desconsolados familiares, especialmente a sus hijos, Miguel, Francisco y Pilar, enviamos por este medio nuestras frases más sentidas de condolencia.

Club Mercedita

El próximo domingo día 25 actual a las tres p. m., en el prestigioso Club Mercedita, del Central Mercedita, en Melena del Sur, ofrecerá en la sala de fiestas un recital poético la bella y exquisita recitadora Carmina Benguría, cuyo programa no publicamos hoy por conocerlo ya nuestros lectores.

Notas políticas

Se nos informa, habiéndolo confirmado oficialmente, que han ingresado en el Partido Revolucionario Cubano Auténtico de Grau, que preside en el Central «La Julia», enclavado en este término, nuestro particular amigo el señor Maximiliano Santana, los líderes Manuel Sánchez Meléndez, joven concejal de nuestro Consistorio, quien militaba en las filas del Partido Acción Republicana y Julián Morales, conocido político conjuntista en el vecino pueblo de Managua.—PEDRO PABLO FONT, Corresponsal.

DE MELENA DEL SUR

MELENA DEL SUR, junio 1939.—Días pasados se trasladaron al pueblo de Batabanó los integrantes de la Liga infantil «Merceditas B.B.C.» a medir sus fuerzas con el team juvenil de dicho lugar. A pesar de la superioridad física de los esponjeros muchachos del Mercedita conquistaron la victoria. Por el scorer puede verse la labor de los players. Sobresalieron del Mercedita: Apesteguia, Lúzardo y Buría. Por los de Batabanó: Bello, Clúchara y Mesa. Aquí el score:

Merceditas Infantil

	V.	C.	H.	O.	A.	E.
Buría 2b.	0	1	0	1	1	0
Labastilla 2b.	3	0	1	0	1	1
Apesteguía 1b.	3	1	2	9	0	1
López ss. rf.	4	0	1	1	2	1
Alcántara cf.	3	0	0	1	0	0
Barrios c.	0	0	0	1	0	0
Díaz c.	3	2	2	3	0	0
Alvarez 1b.	2	1	1	1	1	0
Alvarez 3b.	2	2	1	1	1	0
Casa lf. p.	2	3	1	0	0	0
Lúzardo rf.	4	0	2	1	0	0
Totales	27	9	10	18	5	3

Batabanó Infantil

	V.	C.	H.	O.	A.	E.
Bello cf.	4	0	2	0	0	0
Mesa c.	1	0	0	2	0	0
Tato c. p.	2	0	1	5	0	0
Tribeyes 2b.	2	0	0	0	0	0
Suárez c.	2	0	0	0	0	0
Cuso 1b.	1	1	1	0	1	0
Cuco ss.	4	1	0	6	0	0
Armando 3b.	3	2	0	1	0	1
Juanito 3b.	2	0	1	1	0	0
Manuel lf.	1	1	1	0	2	0
Tiro 2b.	0	2	0	1	0	0
Totales	2	0	0	1	0	1
	24	7	6	18	4	2

Resumen

Merceditas	210	303	9			
Batabanó	012	040	7			

Carreras empujadas: Labastilla 2, Apesteguia, Cuco, Armando 5, Clúchara 2, Bello 2, Tribeyes 2, Lúzardo y Mesa. Tribeyes. Bases por bolas. Tiro 4, Suárez 3, Tatica 3, Suárez 5, Cuso 2. Ponches: por Tito 1, Socorro 1, Tatica 3, Alvarez 3, Cuso 1. Doble plays, Apesteguia sin asistencia, Armando 1. Hits a los pitchers: A Tito Socorro 4 en 2, Tatica 3 en 4, Alvarez 4 en 5, a Cuso 2 en 1. Umpires: J. A. León y J. Apesteguia, Adalberto Alfonso.

Muñoz, Corresponsal.

Banquete homenaje en Jovellanos al profesor Rodríguez

Se lo ofrecieron alumnos aprobados en el ingreso del bachillerato. Una boda

El sábado último le fué ofrecido al Director de la Academia «Luz y Caballero» señor Alberto Rodríguez Bermúdez, en el hotel Baturro, un banquete-homenaje por los alumnos que en los exámenes de ingreso para el bachillerato, efectuado recientemente fueron aprobados con honrosa nota. En torno a la amplia mesa además de los mencionados alumnos tomaron asiento los padres de los mismos y los ex alumnos de la citada academia que se unieron para testimoniar también su afecto a su maestro. Después del exquisito menú hicieron uso de la palabra el doctor Eduardo Catá que con bellas frases ofreció el homenaje en nombre de los alumnos, lo siguió el jovencito Miguel Marcos que habló en nombre de los compañeros; después la inteligente alumna Florita Rodríguez y García, recitó con el arte y gracia en ella habituales dos bellas composiciones poéticas que le merecieron muchas congratulaciones. A petición de los comensales hizo uso de la palabra la culta profesora señora María Josefa Rodríguez de Gay, hermana del señor Rodríguez, que tuvo frases de aliento para los jóvenes estudiantes que premiaron sus palabras con nutridos aplausos y terminó el señor Fidel Rodríguez, que expuso las brillantes cualidades del homenajeado, arrancando nutrida salva de aplausos. El señor Rodríguez Bermúdez muy emocionado ante el cariñoso acto realizado por sus discípulos, dió sus más expresivas gracias.

Nuestra felicitación al joven profesor y a los estudiosos alumnos, cuya lista encabezo con su prometida y alumna la simpática e inteligente señorita Mireya Martínez Plata, Flora Rodríguez, Marina Arango, Isabel Fernández, Gladys Alvarez, María Josefa Cuervo y Elsa Ruiz, y los jovencitos Orestes Jiménez, Osvaldo Fernández, Miguel y Oswaldo Marcos.

Enfermito

Para la Habana ho sido llevado urgentemente el simpático niño Julito, hijo de los estimados esposos María Cristina Caballero y Enrique Corzo, que muy delicado de salud lo han internado en una clínica para atender a su curación. Dios permita que esta ciencia triunfe y devuelva la salud al inteligente niño.

Próxima boda

Para los primeros días del próximo mes de julio está concertada la boda de dos queridos amigos, ella la inteligente y agraciada señorita Mercedes Rodríguez Bermúdez, profesora de este distrito y él, el correcto joven Mario Piedra, empleado muy estimado de la peletería «La Casa Verde» en la ciudad de Matanzas.

Anticipo mi felicitación a la enamorada pareja.

Fiesta del Sagrado Corazón de Jesús

Se celebraron en nuestra iglesia parroquial un triduo y una misa cantada al Corazón de Jesús, ofrecida por la Asociación del Apostolado de la Oración. Ofició un R. P. Paúl de Matanzas, y la misa fué cantada por nuestro estimado párroco Padre Antonio Manzano, acompañado por el coro integrado por distinguidas señoras y señoritas de la localidad. Se vió el templo concurridísimo por numerosos feligreses por lo que felicito al R. P. Manzano y a la entusiasta congregación del Apostolado que preside la señorita Josefina Marcos y Acosta.

Restablecida

La interesante señorita Eva Piedra empleada de la Junta de Educación se encuentra en franca convalecencia después de haber sufrido una operación quirúrgica en la quinta de Dependientes en la Habana.

Consigno con gusto esta noticia.

De Apolo

El estimado amigo Ismael Recalt, continúa triunfando en este teatro, pues el domingo último vióse numerosísima concurrencia para presenciar la interesante cinta «Una aventura peligrosa», Magnífica película vemos anunciadas en las carteleras de Apolo para la próxima semana. Se habla de grandes reformas en nuestro simpático teatro y deseamos poder confirmar esos rumores que el público sabrá apreciar.

Nueva directiva

El Club Rotario de esta villa ha elegido nueva directiva para el próximo año, quedando formada por los distinguidos caballeros: Presidente: Silverio Pérez. Vice: Ramiro Curbelo; Secretario: Juan J. Benítez. Tesorero: Agustín Benítez Artiles, Macero: Girz Guriam.

Directores: Máximo Toledo, Genaro Gómez, doctor Eduardo G. Catá y Ramón Sánchez.

Para todos mi felicitación. Con mis deseos de que obtengan tanto éxitos como la directiva que hasta ahora presidió el entusiasta rotario señor Juan Naranjo.

América Marcos.
Cronista Social.

DE LA VIDA NACIONAL

UNA MUJER DIO A LUZ EN EL HOSPITAL DE MATERNIDAD DE SAGUA TRES HERMOSOS NIÑOS

Condenado a pena de muerte en garrote el individuo que mató de diez y ocho puñaladas a una mujer en Pinar del Río. Preso el jefe de una banda de ladrones. Detenciones

PINAR DEL RIO

PENA DE MUERTE POR ASESINATO

PINAR DEL RIO, junio 27. DIARIO. Habana.—Por la Sala de lo Criminal de nuestra Audiencia se dictó fallo en el juicio oral de la causa número 104 del pasado año del Juzgado de Instrucción de esta capital, por asesinato, contra Domingo Márquez, alias Pimienta, Mingolo, imponiéndole la pena de muerte en garrote vil, según solicitó el fiscal doctor Miguel Perez Arias. El acusado dió muerte el 5 de marzo del pasado año a Dora González, Peláez, asestándole dieciocho puñaladas, causando justificada indignación en la sociedad pinareña.

Integraron el Tribunal los Magistrados Bohorques, Busquet, Cowley, Barrera y De Pons.

—Ultimamente ha venido realizando distintos robos una banda de ladrones, siendo apresado Lucas Sierra, que fungía de jefe de la misma. Informan las autoridades policíacas que se hallan detenidos algunos individuos conectados con los malhechores, que barrenaban las puertas de los establecimiento y de residencias particulares para cometer sus fechorías.

Guillermo RODRIGUEZ,
Corresponsal.

OBRAS PUBLICAS PARA LA PROVINCIA

PINAR DEL RIO, junio 27. DIARIO. Habana.—Mañana visitará esta ciudad el ingeniero Ruiz Williams, acompañado de altos funcionarios de la Secretaría de Obras Públicas y del ingeniero Julián Lorenzo Pérez Ramos, jefe de conservación de carreteras provincial. Dicha visita tiene por objeto dar comienzo a los trabajos del camino a San Luis.

—Ha causado honda satisfacción entre los pinareños la noticia conocida hoy de que se han situado $30,000.00 para continuar los trabajos del centro escolar en esta ciudad, obra en la cual se ha interesado grandemente el jefe del distrito militar teniente coronel Manuel Benítez.

Guillermo Rodríguez.

SANTA CLARA

UN TRIPLE ALUMBRAMIENTO

SAGUA LA GRANDE, junio 27. DIARIO. Habana.—En el Hospital de Maternidad tuvo efecto un triple alumbramiento. La señora Sofía Santana Pérez, blanca, de 31 años de edad, natural de Quemado de Güines, dió a luz en la mañana de ayer tres niños dos varones y una hembra, de cinco, cuatro y tres cuartos y cuatro y media libras de peso. Hasta estos momentos es satisfactorio el estado de la madre y de las criaturas. Es asistida por el doctor Rionda y por la comadrona Asunción Yanes.

El doctor Rionda se ha dirigido al coronel Batista y al Secretario de Sanidad pidiendo ayuda para poder sostener con vida a los recién nacidos, ya que necesitan un cuidado especial y dicho Hospital carece de lo necesario para atenderles. Pide a este periódico se haga eco de su llamamiento ya que se trata de una familia pobrísima y atendiéndose a los niños pueden salvarse éstos.

ISOBA,
Corresponsal.

ORIENTE

INVESTIGA LA POLICIA SOBRE EL INCENDIO

SANTIAGO DE CUBA, junio 27. DIARIO. Habana.—La policía sigue investigando sobre el incendio ocurrido ayer, el cual se estima que fué intencional, habiéndose ordenado la detención de José Gutiérrez, quien sufrió quemaduras, alegando que se encontraba en el escritorio cuando una explosión le quemó el cuerpo y la cara. Tomás Méndez y Luis González también fueron remitidos al vivac. El depósito de «La Ambrosía» y el tostadero de café «La India» estaban asegurados en $4.500.00 y $1,800.00, respectivamente, las mercancías, en $8,000.00.

Corresponsal.

PERECE UN OBRERO ORIENTAL AL SER ELECTROCUTADO POR UN CABLE

SANTIAGO DE CUBA, junio 27. DIARIO. Habana.—Elizardo Camps, obrero del Hospital Antituberculoso «Ambrosio Grillo», de El Cobre, fué alcanzado por un cable de 10,000 volts, falleciendo en el trayecto a esta ciudad. El hecho se produjo, al parecer, por una imprevisión de Camps.

García.

LA CONCENTRACION ANUAL DE LOS CABALLEROS CATOLICOS SE EFECTUARA EN S. C. DEL NORTE

Confían los santacrucinos que este año podrán al fin, tras largos empeños, inaugurar su Iglesia Parroquial. Será en breve colocada la primera piedra. Regocijo en esa villa

Para nadie es desconocido que el riente pueblecito de Santa Cruz del Norte, arrullado por las caricias de nuestro mar Caribe progresista cual el mejor desde que logró, tras titánicos esfuerzos, la creación de su ejemplar y moderno ayuntamiento, el último creado en nuestra república; de belleza suma por la estrategia de su posición privilegiada, por la belleza incomparable que la naturaleza parece quiso poner en él y su rededor, desde las montañas egregias con penachos de palmas reales, cual guardianes de un tesoro valiosísimo y las campiñas de exuberante vegetación, tapizadas aquí y acullá por las esmeraldinas alfombras de cuadrangulares plantaciones de los cañaverales, formando todo ello a manera de concha monumental con su perla al centro —Santa Cruz— y así, colocado en arrimo coquetón a la vera de las espumosas olas, tributadoras de admiración y cariño al pueblecito todo luz y colorido y al que no falta, a su respaldo, cual guardián de tanta belleza y protector de sus intereses el coloso y americano central Hershey, con sus torres vigías de prosperidad o letargo.... para nadie es, repito, desconocido que Santa Cruz del Norte tiene un vacío inmenso que llenar, una necesidad urgente que cumplir, un algo que no tiene y que por lo mismo es la constante pesadilla que mueve, sin descanso, un enjambre, todo respeto y distinción, admiración e hidalguía, fe y amor en lo más grande de la vida, toda una legión de damas en pro de una grandiosa obra: la iglesia parroquial.

En 1934 llegó, el que esto escribe, a Santa Cruz del Norte. La impresión fuerte aún perdura en mí. Y ella comenzó cuando al descender por su carretera que atrevidamente bordea serpenteando la agreste montaña que lo circunada, veía, cual nido blanco, las alegres casitas, apretadas por la ría, sin que sobre ellas descollara enhiesta y arrogante, como lo merece por su prosapia de veinte centurias, la torre símbolo de nuestra sacrosanta religión. Y atravesando sus calles ví en la primera todo un esfuerzo pasado plasmado en los comienzos de una obra, cuyas paredes mordidas por la incuria y el abandono, hablaban de la misma obra relegada al abandono general. Y eso no podía ser ; no debía ser. E inmediatamente se constituyó el comité pro-construcción Iglesia Parroquial. Pasaron estos cinco años impropios quizás en su ambiente para obras de esta índole. Mas no pasaron inútiles para esas abejas de Dios. Las más de las veces, silenciosas, sin algaradas ni estridencias, fueron laborando y acumulando la miel, tras el natural trabajo del sacrificio, pero ordenado y metódico, hasta llegar a conseguir un no muy holgado solar en el centro mismo del pueblo, junto con unos puñados de pesos y un sin fin de promesas de protección y ayuda, eficaz. Alientos sobran a ese enjambre bandadas de almas blancas. Promesas? Comienzan en consolador desfile. Y al frente de éstas sale una de las grandes de la Iglesia en Cuba: la Asociación de Caballeros Católicos que celebrará su anual concentración provincial, este año, en Santa Cruz del Norte. La noticia es de alegría infinita para los que acariciamos un sueño de cinco años; y es porque unida a esta noticia va la otra de trascendencia definitiva: la colocación este año de la primera piedra; eso por lo menos porque, quizás, puede ser que este año se inaugure la tan suspirada iglesia.

Y COMO NOTA FINAL

Va lo que será próximamente dicha Concentración. En caravana de cerca de un centenar de autobuses arribarán miembros de la ya gloriosa Asociación católica, después del pintoresco recorrido que por paisajes de égloga y encanto han de cruzar. Con las banderas desplegadas al sol, como la doctrina sacrosanta que enarbolan en sus corazones, desfilarán por las calles santacrucenas, previo el recibo y acompañamiento de las dignas autoridades locales, quienes con las asociaciones católicas con sus estandartes, pueblo, banda de música y la Santa Cruz los habrán esperado a a entrada de la población. Y en el centro de ésta, en su corazón, en su parque y en la glorieta se celebrará Misa de Campaña. Acto continuo se pronunciarán, desde el mismo parque los acostumbrados discursos radiados. Seguidamente se dirigían a los manantiales de los jardines de Hershey—desde este lugar también pudieran ser radiados los discursos— en los que se celebrará el monumental banquete. En tan paradisíaco lugar como éste, habrá preparados ciertos agasajos que no puedo precisar hoy. Y como reunión final ésta tendrá lugar en la glorieta del central Hershey, que será preparada «ad hoc».

No quiero terminar estas rápidas notas sin felicitar con toda la sinceridad de mi alma, a los prestigiosos miembros que integran el Directorio Nacional de la Asociación de «Caballeros Católicos de Cuba».

Especial.

CAIMITO DEL GUAYABAL.—Interesante aspecto de la Exposición de Economía Doméstica y Trabajo Manual, de la Escuela Pública No. 1, de Caimito del Guayabal, que acertadamente dirige la señora Elisa Villagas de Menéndez, auxiliada por la competente maestra señorita María Josefa González.

Sentida muerte de un buen vecino del Central Mercedita

Operado de apendicitis con éxito muy satisfactorio. Una simpática boda días pasados

En nuestra capilla que apareció bellamente adornada con profusión de flores, se celebró el matrimonio de la simpática señorita Ramona Marrero y el joven Norberto Morales, siendo padrinos el señor Rafael Matacena, querido administrador de este central, y su distinguida esposa la señora Araceli Hernández. Ofició un Reverendo Padre Redentorista.

El acto resultó un acontecimiento social, pues es el primer matrimonio que se celebra en Nuestra Señora de las Mercedes, siendo tan grande el número de invitados de todas las clases sociales, que por miedo a una omisión me reservo los nombres.

La feliz pareja terminada la ceremonia salió en viaje de luna de miel que le deseo sea eterna.

OPERADO

Mi distinguido amigo el señor Alfredo Vidal (hijo), fué operado de apendicitis con resultado satisfactorio. Lo celebro muy de veras, y le felicito.

FALLECIMIENTO

Una traidora enfermedad, acabó en veinte y cuatro horas con la vida del amigo de todos, Pelayo Pérez. Dadas sus muchas simpatías, fué muy sentida la desaparición en este central. Descanse en paz el amigo Pelayo, y resignación cristiana a la viuda del extinto.

DE REGRESO

Nuevamente entre nosotros se halla el buen amigo Jorge B. Vargas que de regreso del Norte a donde fué a visitar la exposición mundial llega tan complacido y promete una nueva visita a los Estados Unidos para el próximo año. Mi saludo cordial.

También regresaron la simpaticísima señora Lola Amador de Menéndez y su encantadora hija Yolanda, procedentes de Cienfuegos, en cuya ciudad mi amigiuta Yolanda sufrió examen de ingreso en el instituto con muy buenas y merecidas notas, por lo que le felicito como igualmente a sus queridos padres mi buen amigo José Menéndez Cortés, Superintendente General de este ingenio y su señora, ya citada.

E. de la Vega.

DE GUANAJAY

Onomástico.

Lo celebró en Marianao una simpática guanajayense: la señorita María Emelina Estrada y Veliz, viéndose muy halagada por sus queridos familiares y bellas amiguitas.

Reciba nuestra cordial felicitación.

María García Almandó.

Simpática damita que en reciente fecha fué pedida en matrimonio para el correcto joven Lino González Boza.

La petición fué formulada por el doctor Rogelio Regalado Representante a la Cámara ante los padres de la novia señor Esteban García y Sra. María Almendó.

Nuestra felicitación a Lino y María.

Otra petición.

La bella damita Horacia García hija de los estimados esposos García-Cayado, ha sido pedida en matrimonio por el caballeroso joven Reinaldo Ortega, residente en la villa de Artemisa.

Mi enhorabuena a tan simpáticos jóvenes.

Pésame.

Muy sincero se lo enviamos al estimado Sr. José Ramón Castañeda por el sensible fallecimiento de su abuelita, ocurrido en el pueblo de Punta Braba.

—También le enviamos nuestra más sentida condolencia a la querida señora Amalia Jofre Vda. de Fernández, por la muerte de la señora Jovita Jofre de Rodríguez, cuyo cadáver fué conducido a esta villa y expuesto en la casa de sus queridos familiares.

Nos asociamos al dolor de su viudo, hijos y demás familiares.

D. E. P.

Enfermito.

Ya se encuentra muy mejorado del mal que lo retuvo en cama, el niño Carlitos, idolatrado hijo de los esposos Carlos M. Espinosa y Esther Aguilar.

Mucho nos alegramos.

De cuidado.

Se encuentra bastante delicada de salud la venerable Sra. Rosario Loza, querida madre del señor Ricardo Alonso Loza.

Nuestros votos por su mejoría.

Rosa Ventura de García.

PIDEN AL ALCALDE DE AGUADA DE PASAJEROS QUE ADQUIERA UN EQUIPO CONTRA INCENDIOS

Con motivo del siniestro que destruyó cinco casas en ese pueblo, se puso de manifiesto esta deficiencia. En fecha anterior se habían reunido 500 pesos a ese fin. Traslado

Ampliando nuestro telegrama del lunes por la madrugada sobre la destrucción de cinco casas en este pueblo, comenzaré por informar como se produjo el incendio y las causas que hasta ahora se supone lo originaron.

Como a las 3 a. m. del lunes por el fondo de la residencia de la señora Amalia Valera Vda. de Valladares, brotaron las primeras llamas, propagándose rápidamente al edificio del lado, destinado a casa de huéspedes y a las casas que ocupaban el Dr. Narciso Torres y el Sr. Miguel Perales, habiendo necesidad de destruir el local en que vivía el Sr. Carlos Valera, encargado de la farmacia del Dr. Macías, para evitar que el fuego tomara incremento, pues amenazaba destruir todas las construcciones de la calle de Martí, donde están enclavados los principales comercios de la localidad.

La falta de agua, pues por una fatal causualidad estafan cerradas las plumas que la suministran al pueblo, fué causa de que quedaran reducidas a escombros cinco casas, así como el hecho de que Aguada de Pasajeros no cuente aún con un Cuerpo de Bomberos, ni con los instrumentos necesarios para combatir incendios, lo que dificultó grandemente la ímproba labor de los tenaces vecinos que no se dieron tregua hasta vencer el siniestro.

Las pérdidas sufridas, según cálculos conservadores, ascienden a quince mil pesos y se supone que el fuego se originó por un corto circuito. Como consecuencia de este accidente, ha quedado en la mayor miseria la pobre Sra. Amalia Valera, que recientemente tuvo la desgracia de perder a su amantísimo compañero el siempre bien recordado Isidoro Valladares.

Recordamos a nuestro Alcalde que el año pasado con motivo del principio de incendio que se presentó en la tienda del Sr. Secades y Hno. y que en tan serio peligro puso al pueblo, entre los comerciantes y propietarios de la localidad se reunió la suma de 500 pesos (quinientos pesos) cantidad que se puso a disposición del Municipio, para que añadiéndole un pequeño crédito, se procediese a comprar lo más indispensable de un equipo para la extinción de incendios; una bomba, mangueras, hachas, etc. Comprenda nuestro Mayor que es necesario que active sus gestiones al efecto, ya que en ello va la vida y hacienda de no pocos vecinos de Aguada.

TRASLADO

Con motivo de haber quedado destruída la casa donde residían los esposos Torres-de Armas, por este medio ofrecen a sus amistades, su nueva residencia en la calle de Calixto García, donde el Dr. Narciso de Torres, continuará ofreciendo sus servicios profesionales a su numerosa clientela.

Prosperidades les deseamos en el nuevo hogar.

NUESTRO AGRADECIMIENTO

Queremos expresarlo por este medio a las autoridades locales y valerosos vecinos, que con exposición de sus vidas pusieron fuera del alcance de las llamas los muebles y pertenencias de valor, de mi primo el señor Miguel Perales y de mis padres, con motivo del siniestro que destruyó las casas que habitan.

A todos, mil gracias.

Modesto Perales,
Corresponsal.

El vigilante Zenón Boudet no tuvo la intención de matar al Secretario de la Policía Gubernativa de Santiago

Ambos perseguían a un individuo que había reñido en una sociedad. Al tropezar el procesado, se le disparó el arma matando a Tiberio Pérez, que iba delante de él, corriendo

El Jefe del Bureau de Homicidios de la Policía Secreta Nacional, Pedro Touzet Merino, comisionado por el comandante Menéndez para que se trasladara a Santiago de Cuba y practicara investigaciones sobre los hechos que originaron la causa por el «homicidio» de Tiburcio Pérez López, ha logrado saber que el día 17 de mayo pasado, siendo aproximadamente las siete p. m., fué conducido el referido Pérez López, de 27 años, Secretario de la Policía Gubernativa de Oriente, a la Casa de Socorro y presentaba heridas en la cabeza producidas por proyectil de arma de fuego que le fueron inferidas por el Vigilante de la Policía Nacional de Santiago de Cuba, Zenón Boudet Chacón, de 30 años y vecino de la Carretera del Morro 65; cuyo hecho tuvo lugar en la medianía de la cuadra de San Pedro, entre San Basilio y Santa Lucía; falleciendo el lesionado momentos después.

Dice el informante que en el Casino Cubano, sociedad situada en San Basilio, entre San Félix y San Pedro, se encontraban varios individuos jugando a los dados y uno de ellos, conocido por «Buey», al perder cierta cantidad de dinero, tuvo un disgusto con los otros jugadores y acto seguido, apropiándose del cubilete y dados, se marchó hacia la calle, pero al llegar a la esquina de San Pedro y San Basilio, fué alcanzado por uno de dichos jugadores, que resultó ser el escolta del Vivac de Santiago de Cuba José Bermúdez García, quien trató de conseguir que le devolviese los mencionados cubilete y dados, presentándose en esos instantes el agente de la Policía Gubernativa, Tiburcio Pérez López, quien logró que el sujeto conocido por «Buey», le hiciera entrega a Bermúdez de los objetos de referencia; regresando este último a la Sociedad Casino Cubano y quedándose en la esquina citada Tiburcio Pérez en unión de «Buey».

El agente de Policía trató de arrestar a dicho individuo para conducirlo a la Jefatura, a lo que se opuso, pues alegaba que no había cometido delito alguno, ofreciéndole una resistencia pasiva. Entonces, viendo que en la esquina de San Basilio y Santo Tomás se encontraba de posta un vigilante, requirió su auxilio. El policía Zenón Boudet, encaminó sus pasos rápidamente al lugar donde se hallaban y cuando estaba cerca, el individuo a quien trataba de arrestar Pérez López, aprovechando un descuido de éste, se dió a la fuga por la calle San Pedro en dirección a Santa Lucía; siendo perseguido por Pérez López; para amedrentarlo usó el revólver que portaba haciendo un disparo al aire. En ese instante llegaba corriendo el Vigilante Boudet, quien acababa de doblar la esquina, ignorante de lo que sucedía, pero viendo al agente Pérez, al que conocía, correr detrás del otro individuo y que con el revólver que portaba hacía un disparo al aire, extrajo el suyo para imitarlo, pero al dar un resbalón, funcionó el arma produciéndose el disparo fatal que hubo de alcanzar a Tiburcio Pérez López, causándole la herida que presentaba en la cabeza; yendo a caer el centro de la calle frente a la primera ventana de la casa número 7, de la calle San Pedro.

Termina su informe significando que en ningún momento el Vigilante Boudet Chacón tuvo la intención de disparar sobre el individuo perseguido.

Riñeron dos mujeres

En el primer Centro de Socorro fueron asistidos ayer Regla Cruz Hernández, de 41 años, vecina de Escquer 28 en Guanabacoa, de lesiones graves con pérdida de incisivos, y Enriqueta Albo Reigada, de Cuarteles 11, también con lesiones graves, las que se ocasionaron ambas al sostener una riña por asuntos familiares.

La Albo fué presentada al Juez de Instrucción de la Primera, quien la dejó en libertad por haber declarado la lesionada Cruz que la pérdida del incisivo se debió al mal estado en que se encontraba su dentadura y nunca por el golpe que recibiera de su antagonista.

LA LLUVIA EN LA REPUBLICA

Según el comunicado cotidiano que nos remite el Jefe del Centro de Telégrafos, señor Pedro Pablo Torres, en las últimas veinticuatro horas, vencidas el medio día de ayer, ha llovido en los siguientes Términos:

Viñales, San Cayetano, Ovas, Puerta de Golpe, Herradura, C. del Sur, Paso Real, Los Palacios, Taco Taco, San Cristóbal, Candelaria, Pilotos, C. del Norte, San Juan y Martínez, Sabalo, Isabel Rubio, Remates, la Fe, Pinar del Río, Güines, Palos, Nueva Paz, San Nilocás, Vegas, Merceditas, S. A. Baños, Vereda Nueva, C. del Agua, M. del Sur, Jaruco, Alacranes, Cabezas, Bermeja, P. Betancourt, J. Grande, Cidra, Bolondrón, U. de Reyes, Agramonte, Macurijes, Manguito, Calimete, Guareira, Matanzas. Toda la provincia de Santa Clara y la de Camagüey. Manzanillo, Niquero, Yara, Velasco, Auras, Yarey de Vázquez, Holguín, V. de las Tunas, Maceo, Bayamo, Caney, Marcané, Auza y Maffo.

En los demás lugares de la República no llovió.

M.E.C.D. 2016

LOS PROPIETARIOS TENDRAN QUE PAGAR EL "HABITABLE" CONFORME A LA LEY DE EMERGENCIA ECONOMICA

INFORMALO ASI LA SECRETARIA DE JUSTICIA A LA DE SANIDAD CONTESTANDOLE A SU CONSULTA

La Ley de Alquileres no tiene que ver con esa tributación. Combate Sanidad un brote de Fiebre Tifoidea que existe en Rodas. No es Fiebre Amarilla. Declaraciones del Dr. J. Moya

El Secretario de Justicia, doctor Augusto Saladrigas, ha remitido al de Sanidad y Beneficencia, doctor Juan de Moya Flamand, una comunicación transcribiéndole el juicio emitido por los letrados del Departamento referente al cobro de tributación para extender licencia sanitaria de «habitable» a un edificio de nueva construcción o cuyos planos primitivos hayan sido modificados.

Estima el Secretario de Justicia que de acuerdo con la Ley de Emergencia Económica deben seguir tributando por tal concepto, no estando por tanto, exentos de hacerlo los interesados con motivo de la reciente Ley de Alquileres que concede un plazo determinado de exención de tributos a los que fabriquen nuevos edificios.

Con tal motivo el director de Sanidad, doctor Finlay, cumpliendo instrucciones superiores, ayer mismo dirigió un telegrama-circular a todos los jefes locales de sanidad de la isla transcribiendo la opinión sustentada por la Secretaria de Justicia en el caso a que hacemos referencia.

Como se recordará el DIARIO DE LA MARINA se ocupó recientemente de este asunto, informando que en el Negociado de Licencias de la Jefatura Local de la Habana y en el de todas las jefaturas del interior de la isla se encontraban sin tramitar cientos de expedientes por desconocer los funcionarios si debían cobrar o no a los interesados, dando motivo ello a que la Consultoría del Departamento hiciera la consulta a la Secretaría de Justicia.

Brote de fiebre tifoidea

El doctor Moya, Secretario de Sanidad, ha ordenado al Director del Ramo que atienda las solicitudes de envío de materiales de desinfección y medicinas del Jefe Local de Rodas, donde se registra actualmente un brote de fiebre tifoidea.

Según el citado Jefe Local padecen dicha enfermedad los vecinos siguientes: Zenaida Jiménez, Antonio Jiménez, Catalina Regojo, Dolores Calderín, Lita Carballo y Rogelio Arencibia, y agrega que, con tal motivo, existe alarma entre los vecinos.

Por la superioridad sanitaria se le han remitido suficientes dosis de vacunas antitíficas para la inmunización del vecindario, así como caporti, petróleo, etc., para el saneamiento de la población.

Alejada toda sospecha de fiebre amarilla en Cuba

El Jefe Local de Sanidad de Cárdenas, doctor Neyra, en telegrama a la superioridad, ha informado que el resultado de los análisis de sangre practicados a los tres adultos y un niño, vecinos de la ciudad que presentaban síntomas de fiebre alta e ictericia con tendencia al vómito, haciendo sospechar podía tratarse de fiebre amarilla, ha alejado toda sospecha de que tan terrible enfermedad—de la que estamos libre hace muchos años— hubiera aparecido en Cuba.

El mal que padecen dichos tres adultos y el niño no tiene relación alguna con la fiebre amarilla, ni es tan siquiera infecto-contagiosa.

Recordadas dos circulares de 1921 y 1925

De acuerdo con lo publicado por nosotros hace unos días acerca de que la mayoría de los jefes locales de Sanidad no radicaban en la cabecera de sus respectivos técnicos municipales, y que además venían desempeñando cargos de médico en comercios, industrias, etc., el doctor Carlos J. Finlay Director de Sanidad, en la mañana de ayer dictó dos telegramas-circulares transcribiendo las circulares números 322 de 20 de enero de 1925 y 339 de 27 de junio de 1921, ambas del doctor Juan Guiteras, cuando era Director de Sanidad y en las que se les recuerda a todos los jefes locales, incluyendo los de capitales de provincias, que deben residir en la cabecera de sus términos y que les está prohibido, de manera terminante, ocupar cargos en industrias, comercios, etc., que tengan relación con el cargo que desempeñan como jefes locales.

Brotes epidémicos en New York

El Cónsul de Cuba en New York ha informado al Secretario de Sanidad sobre la existencia de brotes de sarampión, escarlatina y tosferina en dicha ciudad, así como en la colindante de New Jersey, habiéndose registrado durante las dos últimas semanas en New York, 3.886 casos de sarampión; 1.151 de escarlatina y 932 de tosferina; y en la segunda de dichas ciudades, 91 casos de sarampión; 459 de escarlatina y 453 de tosferina.

Una investigación

Se ha ordenado al Laboratorio Nacional investigue si las aguas de que se surten los vecinos del central azucarero «América», contienen mostos.

La clausura del Mercado del Polvorín

El doctor Emilio Sorondo, nuevo Jefe de Sanidad de esta capital, refiriéndose a las medidas dictadas para el saneamiento del Mercado del Polvorín, ha hecho a los periodistas del Departamento las siguientes declaraciones:

«Me interesa aclarar para conocimiento de la opinión pública que la Jefatura Local de Sanidad ha dado un plazo de 15 días para que sean desalojadas del Mercado del Polvorín las tarimas de venta de pescados y de aves, por las malas condiciones higiénicas en que se encuentran y constituir un peligro para la salud pública, por el mal olor que despiden y que hacen imposible la vida en ese lugar, el más céntrico de la ciudad.

Esta medida se toma únicamente en beneficio de la población, y por no haber sido cumplidas las reiteradas órdenes que se han dado para su higienización, cuando pudo haberse acondicionado con unos cientos de pesos.

No se pretende la clausura del Mercado, agrega el doctor Sorondo, ni tampoco el desalojo de las familias que viven en sus altos, a pesar de las pésimas condiciones de esas viviendas.

Si el señor Alcalde realiza las obras de adaptación e higienización exigidas en el plazo marcado y se evita el espectáculo actual y el peligro para el vecindario que ingiere los productos de ese mercado y para los que sufren de la inmediación de tal pestilente lugar, la Jefatura Local levantará la orden de clausura que ha sido dictada con carácter provisional. Pero es necesario que se hagan las obras que requiere el mercado y que se ha cansado de pedir la Jefatura de Sanidad en distintas ocasiones y que se empleen obreros suficientes para mantener el local completamente higiénico».

Regresa el Director de Beneficencia

Se ha hecho cargo nuevamente de la Dirección de Beneficencia el doctor Rafael Díaz Betancourt, quien se ausentó de esta capital durante varios días para hacer entrega de la Dirección del Hospital Civil de Holguín a su sustituto. Ayer mismo reanudó su despacho el doctor Díaz Betancourt.

Satisfecho el doctor Moya de su viaje a Oriente

Después de haber resuelto distintos asuntos relativos al Partido Nacional Revolucionario Realista e inspeccionado algunos servicios de la Jefatura Local de Sanidad de Santiago de Cuba, ha regresado a esta capital el Secretario del Ramo, doctor Juan de Moya Flamand quien hizo a los periodistas las siguientes declaraciones:

«En la parte política me siento muy satisfecho pues el número de inscripciones efectuadas en la provincia de Oriente arrojan un considerable porcentaje a favor de nuestra organización, habiendo alcanzado en muchos términos el primer lugar de las inscripciones. A pesar de las dificultades hemos realizado una labor política de gran importancia cuyo resultado se verá en las elecciones para la Asamblea Constituyente.

Y, en cuanto a la parte sanitaria, agregó el Jefe de la Sanidad, realicé distintas visitas de inspección a la Jefatura Local de Sanidad, para conocer cómo funcionaban las oficinas y en la forma en que se realizaban las inspecciones y cómo se tenía organizada la vigilancia del abasto de leche, expendio de carnes, alimentos etc.

También visité el Hospital Saturnino Lora, pudiendo comprobar la necesidad urgente de construir un pabellón de enfermedades infecciosas, obra que se realizará rápidamente, pues a ese efecto gestionaré los créditos necesarios. También observé en el estado en que han quedado las obras ya iniciadas de las salas de operaciones, de la morgue etc., y trataré de obtener los medios económicos para que las mismas se terminen y puedan prestar el servicio a que están destinadas.

En cuanto al plan de saneamiento de la capital de Oriente, es un asunto de mayor importancia y ya estoy estudiando la manera de llevarlo a cabo juntamente con el Instituto Técnico de Salubridad Rural y la Fundación Rockefeller».

Les siguen 5 causas por asalto a tres jóvenes procesados

Varias de sus víctimas los reconocieron en el Juzgado. Uno de ellos hospitalizado

Hasta ayer eran cinco las causas instruídas en el Juzgado de Instrucción de la Sección Quinta contra los detenidos Manuel Menéndez Rodríguez, Humberto Mayor Roa y Wilfredo Alvarez Rodríguez, que se encuentran también procesados y excluídos de fianza, por el asalto de que hicieron víctima al chofer José de la Torre Verdejo López y que se batieron a tiros con la policía cuando intentó aprehenderlos.

En rueda de presos fueron reconocidos ayer Menéndez y Roa por el chofer Angel Pérez Rodríguez, al que asaltaron el día 10 del presente mes, lesionándolo de gravedad al intentar despojarlo de su automóvil en la esquina de Serrano y San Bernardino.

También fueron reconocidos por el chofer Baldomero Cadavid Bilbao a quien despojaron de su máquina en la esquina de Mayía Rodríguez y Patrocinio.

Fudo comprobarse que dichos individuos habían sido los autores del asalto al Cabo del Ejército Antonio Gutiérrez Hernández y al Inspector de Espectáculos señor Porfirio Ramos Pestana, porque, al ser detenidos, llevaban las armas que les habían sustraído.

Menor lesionado de gravedad

Al caerse en su domicilio se ocasionó lesiones de carácter grave, el menor Agustín Morales Brito, de 15 años de edad y vecino de Armas 811, de las que fué asistido en el Centro de Socorro de Jesús del Monte.

Júbilo en Argelia por la absolución de Sheik El Okbi

Se le acusaba de haber contratado a los asesinos del Gran Mufti argelino

ARGELIA, junio 27. (AP.) — El sheik El Okbi, conocido por el «Santo de Casbah» fué absuelto hoy de la acusación de complicidad en el asesinato del Gran Mufti de Argelia, y al frente de miles de satisfechos muslines retornó a las montañas al mismo tiempo que se suspendía la guardia que habían establecido los soldados franceses en los alrededores de la Audiencia.

En la sesión de hoy se retiraron los cargos contra el pintoresco sheik de barbas blancas y contra un influyente comerciante, Abbas Turquía, poniéndose fin de esta manera a la fase política de la causa contra cinco individuos acusados del asesinato, ocurrido en 1936, del Gran Mufti Si Bendali Amor Mahmud, líder político y religioso.

El juicio oral contra otros tres acusados de ser los asesinos alquilados continuará.

La policía declaró que los asesinos confesos quienes apuñalearon al Mufti habían mencionado a El Okbi como le persona que había contratado sus servicios.

El Okbi era rival del Mufti.

EN BREVE SERA INSTALADA UNA ESTACION DE METEOROLOGIA EN SWAN; LA COSTEARA N. AMERICA

Han llegado a la Habana, en tránsito, los hijos del ex Presidente de Panamá, Harmodio Arias. La Aduana tuvo buena recaudación. Reembarcarán el equipaje de los hebreos

En viaje directo desde New York llegó ayer tarde el turbo eléctrico americano «Chiriquí», de la Gran Flota Blanca, que trajo carga general y 28 pasajeros para la Habana así como carga y 82 pasajeros pasajeros, en tránsito para Centro América.

De la lista de este barco blanco, anotamos a los señores: Antonio Bruzón, Magda Bruzón, la señora James Burnside e hija María, el señor Thomas S. Campen, Agregado Comercial Auxiliar de la Embajada Americana en Cuba quien llegó en compañía de su familia, la señora Ethel Barnes, la señorita Ruth Barnhart, el señor Fernand Boudet, el señor Andrés de Terry, Delegado del Gobierno de Cuba a la Feria Mundial de New York y señora, el señor Humberto López Silvero, Orlando López, la señorita Marjorie Magee, Orlando Marrero, la señorita Mary Maxwel, Jaime y Jorge Pino, Pedro Ravelo jr., Edwin Sanborn, la señorita Madeline Sylva, la señorita Neva Zuver, la señorita Dorothy Herrick.

También ha regresado en compañía de su sobrino Paúl Jova, Mrs, María González, esposa del señor Isidoro González, Agente General en la Habana de la Gran Flota Blanca, quien fué recibida en el muelle por familiares y un grupo de sus amistades.

Entre los pasajeros en tránsito, que en su mayor parte son estudiantes centroamericanos que se dirigen a sus respectivos países en viaje de vacaciones, figuran los jóvenes Harmodio y Gilberto Arias, hijos del ex Presidente de Panamá señor Harmodio Arias, el diplomático costarricense Javier Cortés y familia, Eduardo de Villafranca, Ernestina Díaz, Anita Duque, Mara de Franciulli, Cecilia Mallan, Isabel Montealegre, Lionel Odio, Enrique y Berta Rose, Roberto Salazar, la señorita Carmen Venegas, y otros.

Para instalar una Estación Meteorológica en Swan

En el vapor «Chiriquí» viajan los meteorólogos americanos, al servicio del Gobierno de Washington, señores Loren Leech y Herbert Rahmlow, los que se dirigen a la Isla de Swan, con el propósito de instalar en la misma una Estación Meteorológica.

Viajeros de la vía aérea

Procedente de Miami llegó ayer al aeropuerto del Arsenal, con 35 pasajeros, el avión NC 752 V de la Pan American Airways Inc.

Llegaron por esta vía los señores Donald D. Grant, coach de remo de la Universidad de Yale, que viene destinado al Havana Yacht Club; Rafael y Alberto Salvador, Miguel Lapín, Antonio Larrea, César y Hugo Aldaya y otros.

Por esta misma vía salieron los señores: E. Solaun, América García, Fernando Rodríguez y señora y otros hasta el número de 30 siendo los restantes turistas.

El «Oriente»

Procedente de New York llegó ayer mañana el turbo eléctrico americano «Oriente» de la Ward Line, que ha reanudado su interrumpido itinerario por haber subido al dique.

Trajo este barco carga general, y 185 pasajeros de los cuales 109 destinados a esta capital y el resto en tránsito, habiendo regresado esta madrugada a las dos al puerto de procedencia en el mismo buque.

Mr. Charles H. C. Pearsall

Entre los pasajeros excursionistas en tránsito que llegaron ayer en el «Oriente» se encuentra Mr. Charles H. C. Pearsall, Vicepresidente Ejecutivo de la Ward Line, quien permaneció varias horas en nuestra capital acompañado de su esposa e hijo, en viaje de placer.

El distinguido viajero fué cumplimentado durante su estancia en la Habana por el Agente General y demás altos funcionarios de la Ward Line en esta capital.

Otros viajeros

Otros pasajeros llegados en el «Oriente» son: la señora Natalia Aróstegui de Suárez, esposa del Cónsul General de Cuba en New York, la señora Graciela de la Torre de Alonso Pujol, esposa del Secretario de la Presidencia señor Enrique Alonso Pujol la que vino acompañada de su hija María Teresa, el señor José M. Aguila, José G. Aroan, Hortensia y Silvia Berndes, Emilio Boher, e hija Dolores; Andrés Callejas, Alejandro Chediack, el ingeniero Raoul F. Cowley, Martha Delgado, Lourdes de la Torre de Dialh, Raoul López Ibáñez, Yolanda Loredo, Antonio Menéndez, Rebeca Jaou, Ceferino y Sara Pérez, Emilio Salazar, Esther Salinas, Faustino Suárez y señora, Ricardo Villalta, el doctor Juan Villalta, los artistas franceses Joseph de la Verziere y Georges Francois y la dibujante americana Rose Wassermann.

También llegaron en este buque unos 30 italianos que vienen a obtener la visa de sus pasaportes.

Productos cubanos

Con destino a New York tomó en la Habana el vapor «Oriente» las siguientes partidas de productos cubanos: 8.000 huacales de frutas y vegetales, 300 tercios de tabaco en rama, 6 cajas de tabacos torcidos, 300 cajas de ron, 250 fios de cuero, y 200 bultos varios.

Los que se embarcaron en el Oriente»

En el turbo eléctrico americano «Oriente» embarcaron para New York entre otros, los siguientes viajeros: Florentino Blanco, Plácido Ordóñez, José Monte Soto, María Muñoz, Jacobo Lobo y familia, Nieves M. Morcina, Adelaida Sagarora, Dolores Aruaz, América Acha, Bruno Plauret, Carmen García Gutiérez, Carmelina Rivas, Francisco Fariñas y señora, Manuel Avilés y familia, Alfredo Flores, Mercedes Ramentol, Otilio González, María del Carmen Castro, María Dolores Arteaga, Juan E. López e hijos, Catalina Echarri e hijo, Angela García Vázquez, Leandro Galbán y familia, Antonio Guera, María Alvarado, Dolores Sosa, Manuel Mato y familia, Alicia Villamil, Dora Lescano, Hortensia Morales, Julia, Silvia e Isabela Henríquez y otros.

E «Joseph R. Parrott»

Con carga general llegó ayer de Port Everglades el ferry americano «Josep R. Parrott».

Los que se van para New York

Han separado pasajes para el turbo eléctrico americano «Veragua», de la Flota Blanca, que saldrá de la Habana para New York, mañana jueves, las siguientes personas: Antonio Hershman, la señora J. E. Bergess e hijos, el señor Antonio Pertierra y señora, el señor E. L. Canborn, la señora Angela Abreu de Bobadilla, María Teresa S. Vda. de Abreu, el señor Juan López Oña y familia, el señor Lawrence B. Ross, representante en Cuba de la General Motors Co., y señora, las señoritas Cristina y Estela López, Mario Seigle e hijo, John McKenzie, María Seigle y la señorita Olga Seigle y otros.

El «Veragua» llevará llevará en total 105 pasajeros.

Franquicias y Cortesías

Han sido dispuestas las cortesías de estilo y franquicias aduanales correspondientes para el doctor Ernesto Barty y de Cárdenas, Delegado de Cuba al Congreso de Salubridad Pública Americana, celebrado recientemente en Toronto, Canadá que llegará hoy en el vapor americano «Florida».

Alta recaudación

La Aduana de la Habana recaudó ayer $152,269.03.

Será reembarcado el equipaje de los hebreos

En la moto nave inglesa «Reina del Pacífico», que saldrá de la Habana hacia Centro y Sur América, el día 30 de los corrientes, serán reembarcados varios bultos que forman parte del equipaje de algunos de los pasajeros hebreos llegados en el vapor inglés «Orduña» a fines del ppdo. mes de mayo y los cuales, al no ser admitidos en la Habana, tuvieron que continuar viaje en el mismo buque, obteniendo después la autorización de desembarco en los puertos de Balboa y Cristóbal.

Las salidas

Ayer salieron los siguientes barcos: «Toloa», para Cristóbal, «Cuba» para Key West y Tampa y «Joseph R. Parrott» para Port Everglades.

Barcos que se esperan

Hoy son esperados los vapores: «Florida» de la Peninsular y Occidental SS. Co. que viene en su viaje regular de Miami, el buque tanque de bandera americana «William Strachan», que trae un cargamento de petróleo; el «Louisiane» que viene del Hayhe y escalas con carga general y el «Kinikawua Maru» que procede del Japón y escalas.

El «Orión»

En lastre llegó ayer de New Orleans, el vapor danés «Orión».

Para mañana se encuentra anunciado el arribo de los vapores: «Veragua», de la Gran Flota Blanca, que viene de Cristóbal, en ruta a New York y «Munargo» que viene de New York vía Nassau y Miami también con carga general y pasajeros tanto para la Habana como en tránsito.

El «Orinoco»

El día 4 de Julio legará de Veracruz la moto nave alemana «Orinoco» de Compañía Hamburguesa Americana, que trae carga general y pasajeros tanto para la Habana como en tránsito para Europa hacia donde seguirá viaje el mismo día por la tarde llevando numerosos pasajeros.

El yate «Poloukz»

Ayer tarde salió con rumbo a Miami el yate de bandera polaca «Poloukz», que permaneció varios días en la Habana, a la que llegó de arribada forzosa.

En dicha pequeña embarcación realizan un viaje alrededor del Mundo, iniciado en Gdynia, seis boys scauts polacos, los cuales llegaron a la Habana en situación precaria, pues carecían de alimentos y de dinero.

Ni fué víctima de un crimen, ni se mató, Tony Trenks

Murió la joven dibujante de septicemia por proceso supurativo, dicen los médicos

En las primeras horas de la tarde de ayer los médicos forenses doctores Muñiz y Morejón, practicaron la autopsia al cadáver de la joven caricaturista Tony Trenks Asín que, como recordarán nuestros lectores, apareció muerta en el interior del departamento número 318, que habitaba, en el edificio «Cuba», sito en Empedrado 340.

Según determinaron los forenses en su dictamen, aparece que la joven dibujante falleció a consecuencia de una septicemia, por un proceso supurativo de la retrofaringe.

Quedó comprobado en esa forma que no se trata de un crimen ni de un suicidio, sino que murió a consecuencia de una afección patológica.

LAS BASES PARA EL CONCURSO DE LA HISTORIA MILITAR DE BOLIVAR SE HAN PROMULGADO EN VENEZUELA

El señor Alfredo Olavarría, Encargado de Negocios ad-interim de los Estados Unidos de Venezuela, en Cuba, nos remite para su publicación las bases para el concurso de Historia Militar Bolivariana dispuesto por Decreto del Ejecutivo de aquel país con fecha nueve de diciembre de 1938.

He aquí dichas bases;

1.—Sólo podrán concurrir los escritores militares de América.

2.—Los trabajos se enviarán al Ministerio de Guerra y Marina, Caracas, Venezuela, antes del nueve de septiembre de 1940, en sobre certificado y firmados con pseudónimo.

3.—El nombre del autor debe enviarse por separado, en sobre cerrado y lacrado, distingnido con el mismo lema del trabajo. No serán abiertos sino los sobres que correspondan a los trabajos premiados.

4.—Los trabajos no deberán ser menores de quinientas hojas tamaño oficio, escritas a máquina en doble espacio y por una sola cara; y deberán venir acompañados del mayor número posible de mapas y croquis.

5.—Habrá cuatro premios. El primero, denominado Premio Ayacucho, consistirá en una medalla de Oro, y un Diploma. El segundo, tercero y cuarto premios, titulados «Premio Bocayá», «Premio Carabobo» y premio «Pichincha», respectivamente, consistirán en sendas Medallas de Plata y Diplomas.

6.—Los diplomas serán firmados por el ciudadano Presidente de la República y por los Ministros de Relaciones Exteriores y de Guerra y Marina de Venezuela.

7.—El Gobierno Nacional costeará una edición de cinco mil ejemplares de la obra que obtenga el «Premio Ayacucho», de los cuales tomará mil quinientos ejemplares.

8.—Los trabajos premiados son propiedad del autor, quien podrá editarlos posteriormente.

9. Los trabajos no premiados serán devueltos a quienes comprueben tener derecho a ellos y los reclamen dentro de los seis meses siguientes a la proclamación de los resultados.

10.—El Jurado, compuesto de un oficial de Bolivia, otro de Colombia, uno del Ecuador, otro del Perú, y uno de Venezuela, se constituirá en el Ministerio de Guerra y Marina, en Caracas, el nueve de septiembre de 1940, o el día más próximo posible.

11.—El jurado será presidido por el Oficial que designe el Gobierno de Venezuela.

12.—Los trabajos enviados a este concurso serán remitidos por el Ministerio de Guerra y Marina al Jurado de manera que sus miembros ignoren la nacionalidad de cada autor.

13.—Los trabajos deberán comprender, para ser admitidos, todas las campañas del Libertador Simón Bolívar.

14.—En el estudio de cada campaña, se seguirá, en líneas generales, el siguiente plan:

—Antecedentes políticos y militares.

—Movilización y concentración de las fuerzas en presencia.

—Estudio del teatro de operaciones.

—Planes de operaciones.

—Operaciones preliminares.

—Acciones de armas terrestres y navales.

—Otras operaciones militares que merezcan mencionarse y

—Consideraciones militares de orden estratégico y táctico.

15.—La proclamación del nombre de los autores premiados se hará en el teatro Municipal de Caracas, a las nueve de la noche del día nueve de diciembre de 1940, para cuyo acto se dispondrá un programa especial.

EL CLUB FOTOGRAFICO DE CUBA ELIGE SU NUEVA DIRECTIVA

El señor César Cano, Secretario del Club Fotográfico de Cuba, nos comunica atentamente que en las elecciones generales celebradas por dicha sociedad el pasado día 15 del actual, fué electa la siguiente Junta Directiva:

Presidente: Arquitecto Alberto Broch, Vice-presidente: Arturo Mañas, Secretario: César Cano, Tesorero: Angel de Moya, Vocales: Dr. José E. Gorrín, Sr. Guillermo González Vidal, Sr. José Manuel Acosta, Sr. Urbano del Real, Capitán Ingeniero Sr. Félix García Alonso, señor Jesús Lizama, Rodolfo Agustín Maruri.

Muchos éxitos deseamos a los nuevos dirigentes del Club Fotográfico de Cuba.

Clausura de la Semana Postal. Una carta del Honorable Sr. Presidente de la República.

Hoy queda clausurada la Semana Postal, bella prueba de la laboriosidad y afán que presiden las actividades de la Secretaría de Comunicaciones, tan hábil e inteligentemente regentada por el Sr. Francisco Gómez y por Jefes tan competentes como los señores Eloy Garcilaso de la Vega, Gúzmán, Carballo, Lauzán y otros.

En relación con la Semana Postal EL ENCANTO ha recibido una amable carta del Honorable Sr. Presidente de la República, que nos complacemos en hacer pública a la hora de clausurar la Exhibición Postal:

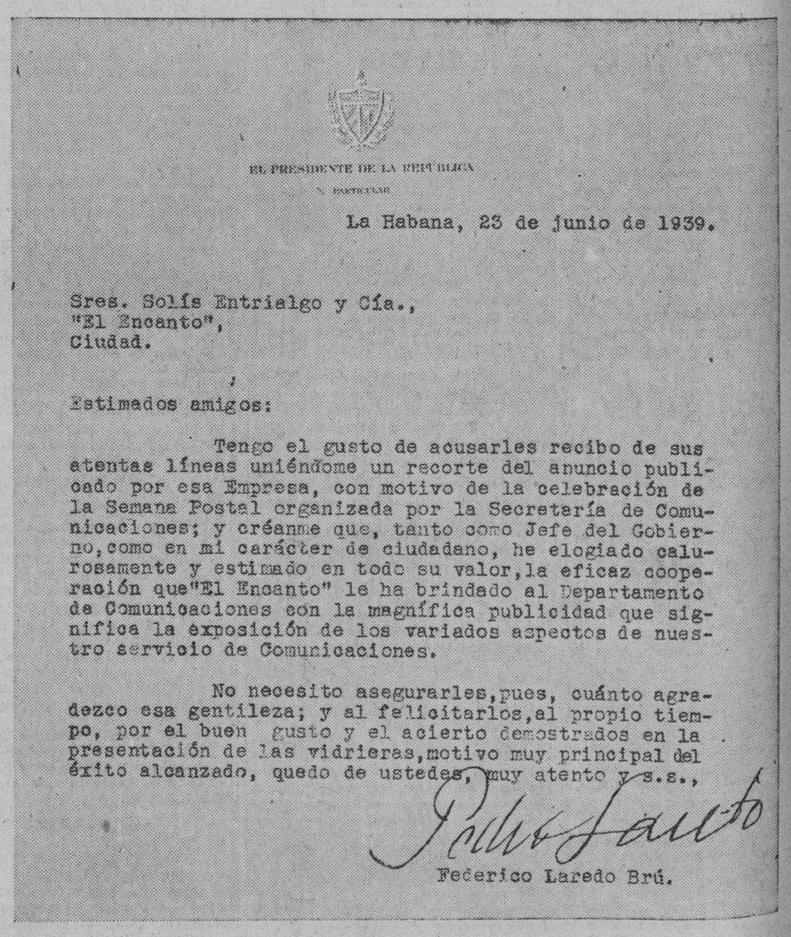

EL PRESIDENTE DE LA REPUBLICA
Y SECRETARIO

La Habana, 23 de junio de 1939.

Sres. Solís Entrialgo y Cía.,
"El Encanto",
Ciudad.

Estimados amigos:

Tengo el gusto de acusarles recibo de sus atentas líneas uniéndome un recorte del anuncio publicado por esa Empresa, con motivo de la celebración de la Semana Postal organizada por la Secretaría de Comunicaciones; y créanme que, tanto como Jefe del Gobierno, como en mi carácter de ciudadano, he elogiado calurosamente y estimado en todo su valor, la eficaz cooperación que "El Encanto" le ha brindado al Departamento de Comunicaciones con la magnífica publicidad que significa la exposición de los variados aspectos de nuestro servicio de Comunicaciones.

No necesito asegurarles, pues, cuánto agradezco esa gentileza; y al felicitarlos, al propio tiempo, por el buen gusto y el acierto demostrados en la presentación de las vidrieras, motivo muy principal del éxito alcanzado, quedo de ustedes, muy atento y s.s.,

Federico Laredo Brú.

EL ENCANTO felicita al Gobierno del Dr. Laredo Brú y muy espécialmente al Sr. Francisco Gómez, Secretario de Comunicaciones, por la excelente impresión que ha causado en el público la Semana Postal a través de nuestras vidrieras.

El Encanto

HAGA SUS COMPRAS DE URGENCIA POR LA MAÑANA.

EL ENCANTO no abre por la tarde para festejar la llegada de Don Julio, el Santa Claus del Verano, genial animador de nuestras Grandes Ventas de Julio, el mes de EL ENCANTO.

El Encanto

Todo cuesta en EL ENCANTO menos de lo que usted piensa.

HOY LLEGA DON JULIO, el Santa Claus del Verano.

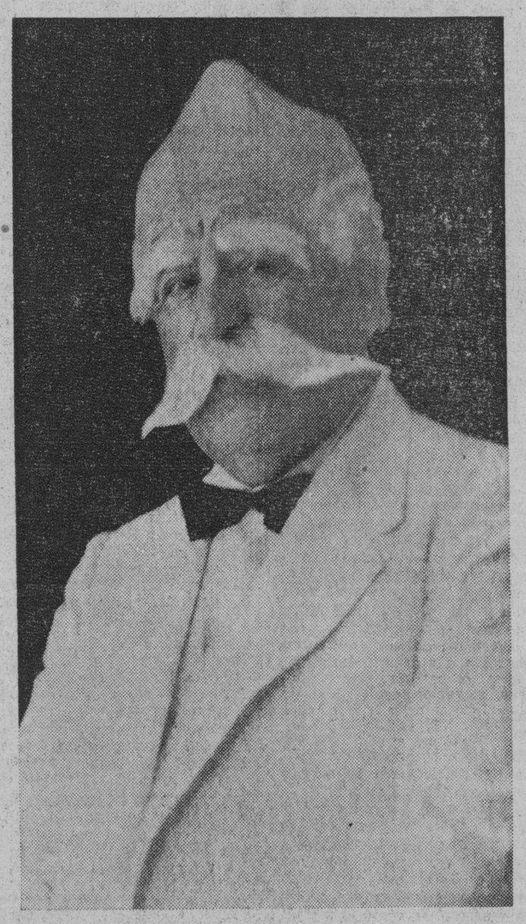

Se nos informa que a mediodía de hoy, miércoles, unas horas antes de jugarse la Lotería Nacional, arribará a La Habana en su trimotor particular el popular y querido Don Julio, Santa Claus del Verano, símbolo de la abundancia y de la alegría. Diversas organizaciones y numerosos grupos de niños de todas las escuelas y colegios se disponen a tributarle un cariñoso y emocionado recibimiento.

Don Julio viene directamente de la Feria Mundial, de donde trae un mundo de maravillas y sorpresas llamado a causar verdadera sensación en la Habana a partir de mañana jueves.

Según nuestros datos Don Julio viene dispuesto a sembrar la abundancia a manos llenas entre todos sus simpatizadores y amigos. Este magno propósito se confirma en el acontecimiento registrado ayer en el puerto de la Habana, al que arribaron seis grandes barcos portando miles de cajas, fardos, baúles, maletas y bultos diversos para ser distribuídos entre el público de la Habana a través de las grandes Ventas de Julio, el mes de EL ENCANTO.

De momento, el repórter no puede adelantar más noticias y se limita a dar la bienvenida al popular y querido Don Julio, Santa Claus del Verano, cuya presencia en La Habana es siempre nuncio de abundancia y alegría.

Notas de EL ENCANTO

EL DOCTOR VALVERDE EN EL COLEGIO DE ABOGADOS

Imposibilitado el doctor Fernández Concheso de dar su conferencia sobre Don José Antolín del Cueto, anunciada para hoy, miércoles, en el Colegio de Abogados, el doctor Antonio L. Valverde, eminente investigador de nuestra historia y autor de un libro esencial sobre los juristas cubanos, ha accedido a los ruegos del Colegio y cubrirá el turno de hoy, disertando sobre un personaje central en nuestros orígenes nacionales: Don José Morales Lemus.

La conferencia será en el local del Colegio (Cuba y Chacón), a las cinco y media de la tarde. La entrada es pública.

El Encanto

M.E.C.D. 2016

SUPLEMENTO DIARIO EN ROTOGRABADO

DIARIO DE LA MARINA

ACTUALIDAD NACIONAL E INTERNACIONAL

LA HABANA, Miércoles 28 de Junio de 1939

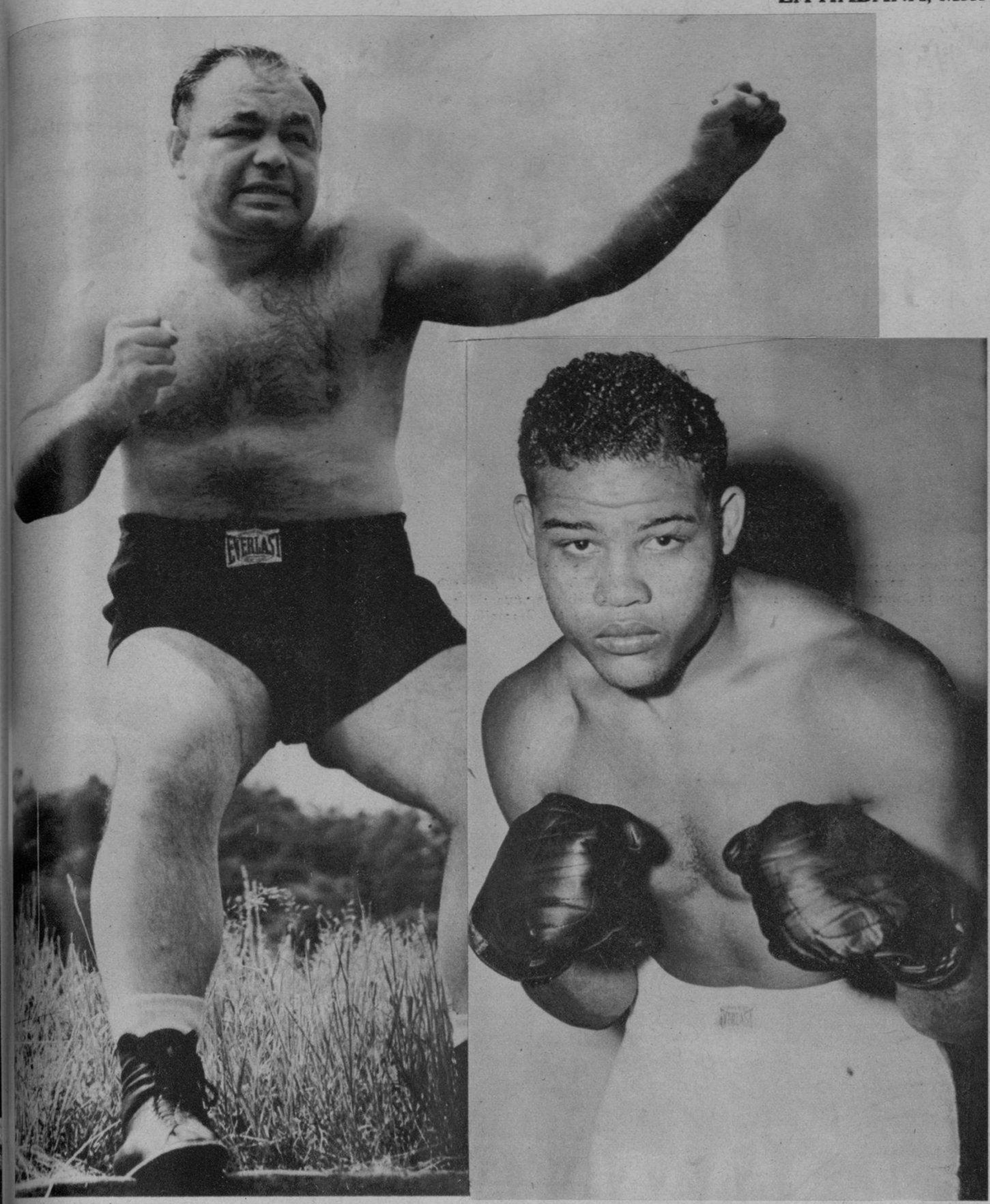

HOY SE ENFRENTARAN en el Yankee Stadium, de New York, el aspirante a la corona de todos los pesos, Tony Galento y el Campeón Mundial de Boxeo Joe Louis. El hasta ahora *funy* peleador Galento tendrá que ponerse muy serio esta noche si quiere arrebatar al Campeón la corona de todos los pesos. (En estas dos fotos, Tony y Joe, en dos de sus actitudes características). (Fotos Wide World).

LA DIRECTIVA en pleno del Centro Asturiano de la Habana, por acuerdo unánime adoptado en una de sus últimas reuniones, dispensó una visita de cortesía al Ecxmo. Sr. Miguel Espelius, Encargado de Negocios de España en Cuba. Con el distinguido diplomático y después de haber departido cordialmente aparecen los dirigentes de la importante Institución española Sr. Faustino Grana, su Presidente, y los Sres. Dr. Ramón Infiesta, Manuel Alvarez, J. Fernández García, Dr. Blanco Arenas, Francisco Pérez y Antonio Martínez. Acompañaba a los visitantes el Sr. Fernández Riaño, Presidente de honor y hallábanse presentes igualmente el Sr. Alvarez Maymundez—Secretario de la Embajada—y el Cónsul de España. Sr. José Rives López. (Foto D. M.)

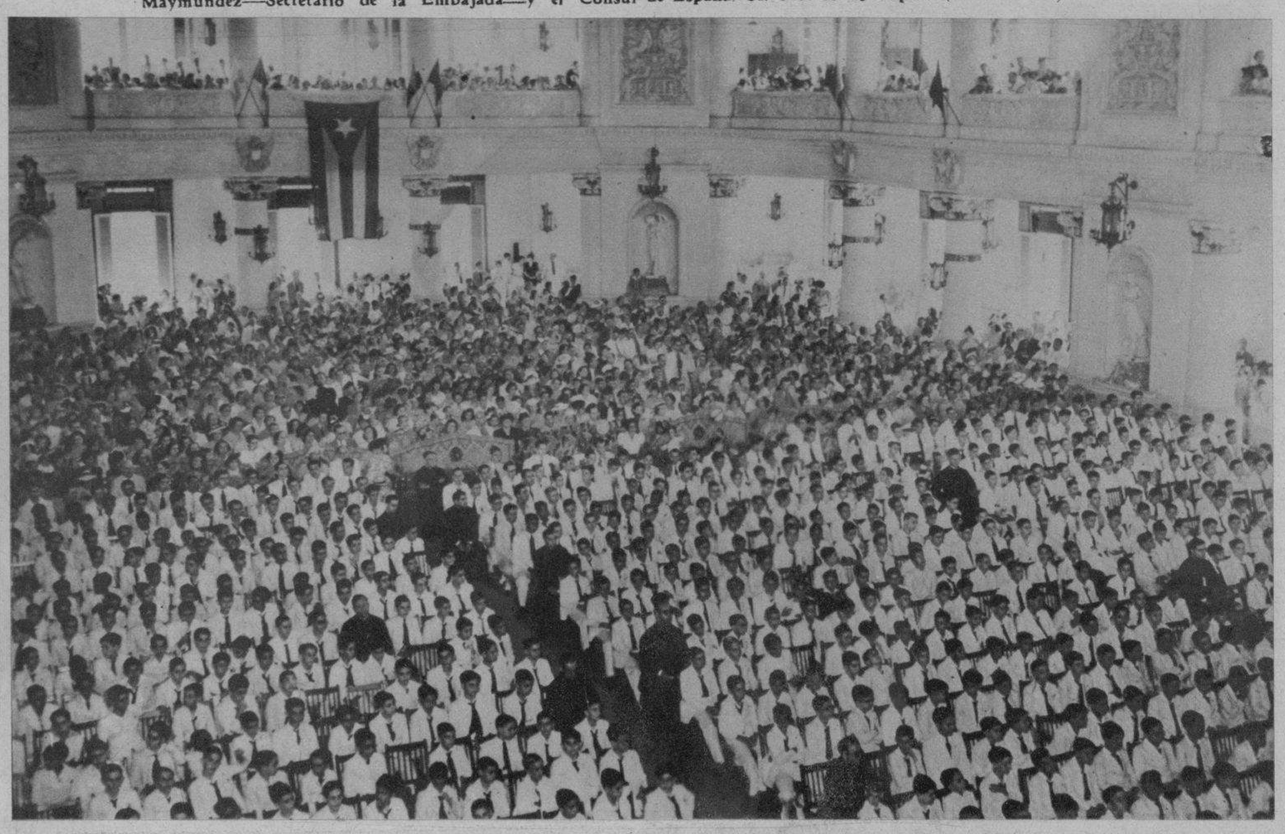

UNA VISTA del gran salón del Centro Asturiano durante la repartición de premios de las Escuelas Pías de La Habana, que dirige el ilustre sacerdote y orador sagrado Rvdo. P. José Castelar. (Foto D. M.)

EL RVDO. PADRE José Castelar Sch. P., Rector de las Escuelas Pías de La Habana, pronunciando el magnífico discurso con que se cerró la solemne repartición de premios de los planteles calasancios que están bajo su ilustre dirección. (Foto D. M.)

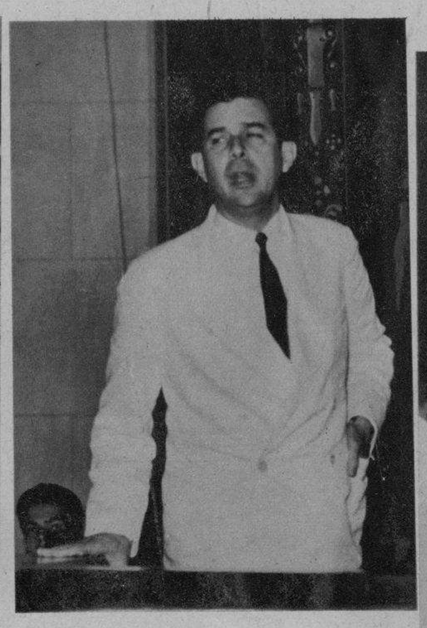

EL ILUSTRE orador Dr. César Salaya, pronunciando su magnífico discurso durante el brillante acto de la repartición de premios de las Escuelas Pías de La Habana. (Foto D. M.)

SU EXCELENCIA Monseñor Jorge Caruana, Nuncio de Su Santidad el Papa; el Rvdo. P. José María Jaume, Vicario General de las EE. PP.; don Vicente Fernández Riaño, Presidente de Honor del Centro Asturiano; el doctor César Salaya y el Rvdo. P. José Castelar imponiendo las insignias de las Excelencias del Colegio a los alumnos que merecieron tal honor. La foto fué tomada en a solemne repartición de premios de las Escuelas Pías de La Habana. (Foto D. M.)

CON EXTRAORDINARIA brillantez se celebró el banquete-homenaje con que la Asociación de Católicas Cubanas terminó su programa de festejos celebrados para conmemorar el vigésimo aniversario de la fundación de tan importante Institución. Asistieron, asociándose al júbilo de las asociadas, el Nuncio del Sto. Padre en Cuba, Mons. Caruana—que tiene a izquierda y derecha a la Presidenta Sra. Margarita Tomé de Reyes, y a la ex Presidenta María Párraga de Mendoza,—destacándose también, aparte numerosas y distinguidas damas, el Vicario General Mons. Arteaga y el P. Chaurrondo. (Fotos D. M.)

M.E.C.D. 2016

INFORMACION GRÁFICA ESPAÑOLA

Completando la minuciosa información aparecida en estas mismas páginas, alusiva al brillante desfile de la Victoria celebrado ayer una página histórica de nuestra nacional—de la Victoria celebrada en Madrid, publicamos hoy las dos páginas, con el fin de ofrecer a nuestros lectores la visión total, en otra de las páginas, del brillantísimo acto.

TERCIO DE Requetés desfilando por la Plaza de la Cibeles. (Foto Wide).

EL JEFE DEL Estado, general Franco, conversa con el Mariscal Petain, Embajador de Francia, durante la recepción diplomática del Escorial. (Foto Wide).

ARTILLERIA antiaérea.—(Foto Wide)

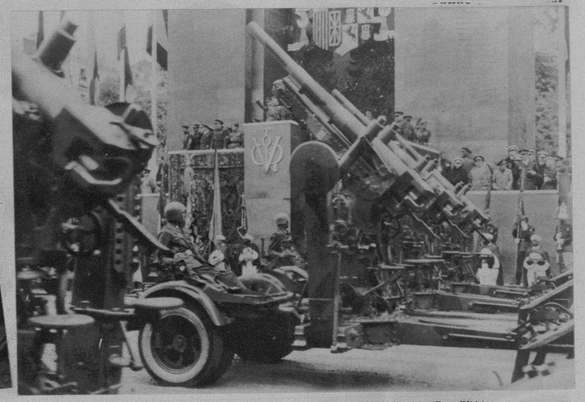

VARIAS PIEZAS de artillería al rebasar la tribuna presidencial. (Foto Wide).

FUERZAS DE Infantería cruzando la Plaza de la Cibeles, en el desfile de la Victoria. (Foto Wide).

INFANTERIA española, entrando en la calle de Alcalá, después de desfilar ante el Caudillo. (Foto Wide).

LA ESPOSA DEL Ministro de la Gobernación, Sertano Suñer, a su llegada al Monasterio del Escorial, durante la gran recepción diplomática. (Foto Wide).

UN BATALLON de esquiadores de Somosierra en el desfile de la Victoria. (Foto Wide).

UN DETALLE de la tribuna de Generales, en el desfile de la Victoria (Foto Wide)

EL GENERALISIMO, saliendo del acto del Banco de España, en unión de numerosos generales. (Foto Wide).

TANQUES ligeros que figuraron en el desfile de la Victoria. (Foto Wide).

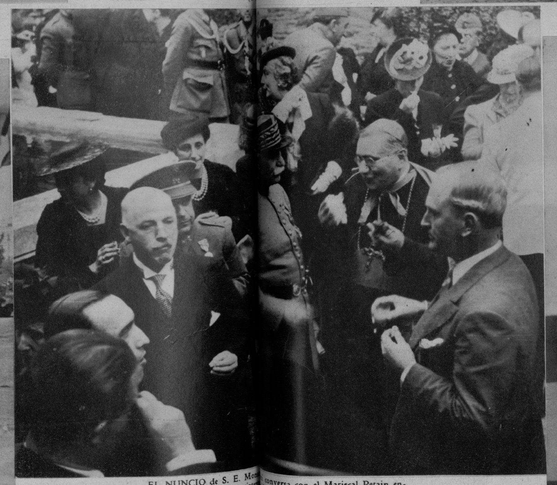

EL NUNCIO de S. E. Mons. Cicognani conversa con el Mariscal Petain entre un grupo de asistentes a la recepción del Escorial. (Foto Wide).

EN LEON.—El Generalísimo Franco dirigiendo la palabra a la Legión Condor, en el acto de su despedida. A su derecha, el General Kindelán. (Foto Wide)

S. E. EL GENERALISIMO rodeado de sus generales, en el acto del Banco de España. (Foto Wide).

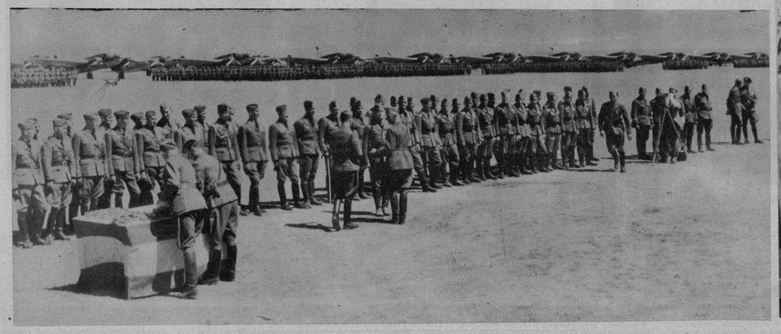

LEON.—Despedida a la Legión Condor.—Un aspecto del aeródromo. (Foto Wide)

ASPECTO DEL patio central del Banco de España, durante el acto en que el Generalísimo Franco dirigió la palabra a los Generales, Jefes y Oficiales que tomaron parte en el desfile de la Victoria. (Foto Wide).

UN GRUPO DE aviones nacionales volando sobre la estatua de Cibeles en el desfile de la Victoria. (Foto Wide).

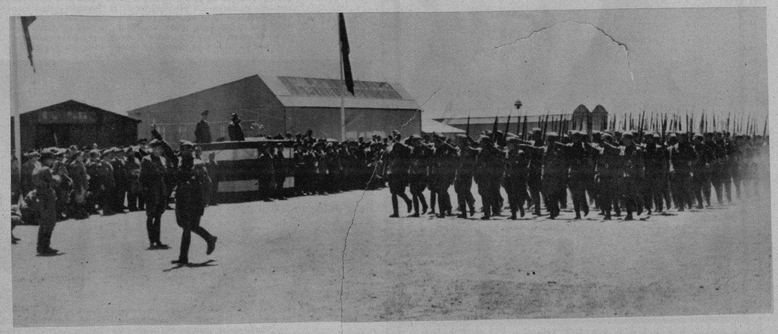

LLEGADA DE la Legión Condor ante la tribuna del Generalísimo, en León, donde se le ofreció una sentida despedida. (Foto Wide).

M.E.C.D. 2016

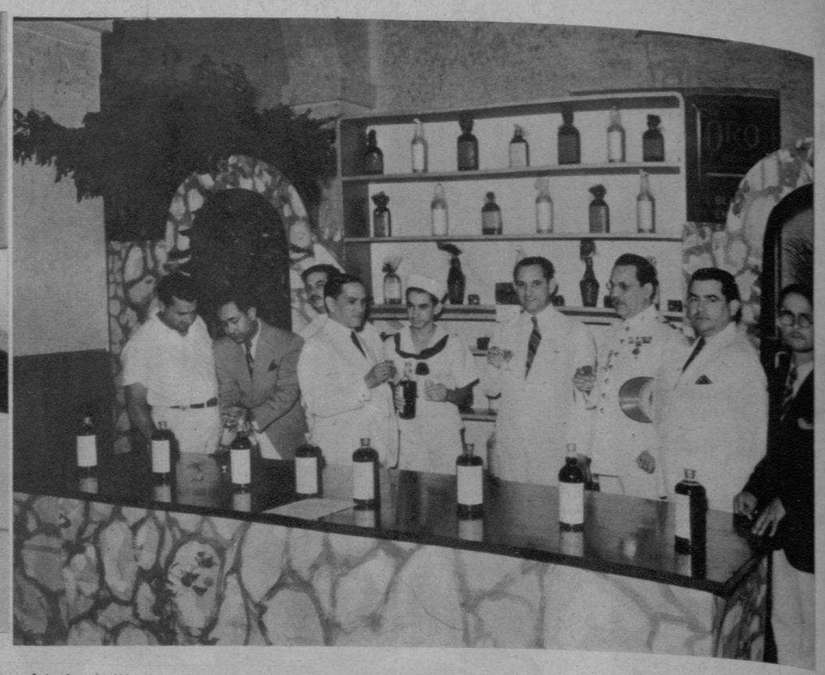

CON LA ASISTENCIA del Secretario de Educación Dr. Cleto Guzmán y otros altos empleados del Departamento, se celebró brillantemente la exposición de trabajos realizados por los alumnos y la terminación de curso, en la Casa de Beneficencia. Con el Director del benéfico establecimiento Dr. Portela y otros caballeros, aparece el Dr. Guzmán dirigiendo la palabra a los asilados; brindando después del acto de clausura (en otra foto) y un grupo numeroso de educandos en el patio de la Casa. (Fotos D. M.)

PARTE DE LOS cargamentos de tubos desembarcados de los vapores «Quirigua» y «Munargo», en el puerto de la Habana, con destino a la Petrolera Nacional de Motembo, para sus minas petrolíferas del coto «Waldo», en Motembo. Estos tubos son esenciales en la perforación de pozos para evitar los derrumbes y asegurar una continuidad perfecta desde la superficie hasta las profundidades donde se encuentra el petróleo. (Foto D. M.)

EL PABELLON Restaurant Marguery es el lugar de cita en New York de lo más distinguido de la colonia latina en aquella gran ciudad. Enclavado en Park Avenue, en el Hotel del mismo nombre, está situado al alcance de las mejores tiendas y teatros. (Foto Wide).

LOS SEÑORES José M. Causse, Raúl Deettejen y Roberto Godoy, agentes de la Ward Line, ofrecieron un almuerzo ayer en nombre de dicha compañía a bordo del lujoso vapor «Oriente» que hizo su primer viaje a la Habana después de haber sufrido grandes mejoras. Con los caballeros mencionados disfrutaron de tan simpático ágape nuestro compañero Ignacio Rivero, jefe de estas páginas del DIARIO y nuestro cronista social Luis de Posada, así como los compañeros Julio de Céspedes, Mario Castellanos y Charles W. Monroe. (Foto D. M.)

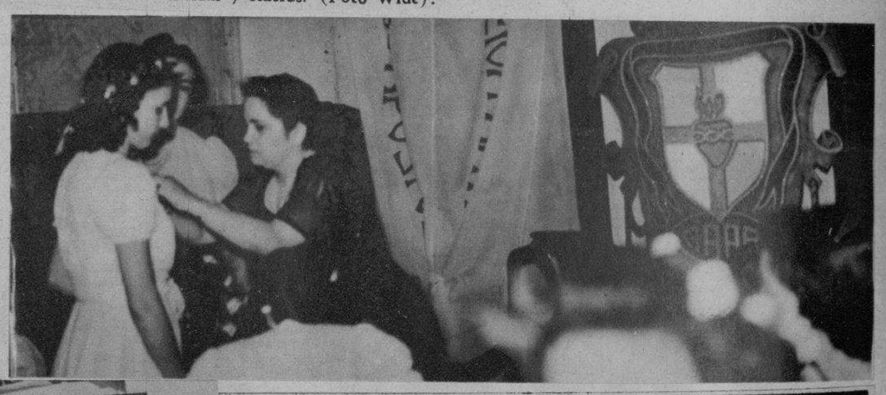

MOMENTOS EN que la Presidenta de las Antiguas Alumnas del Colegio del Apostolado Sra. Rosa A. de Sierra, imponía las insignias a las nuevas graduadas al cerrarse el curso escolar en tan importante centro docente. El acto se celebró el pasado domingo. (Ft. D.M.)

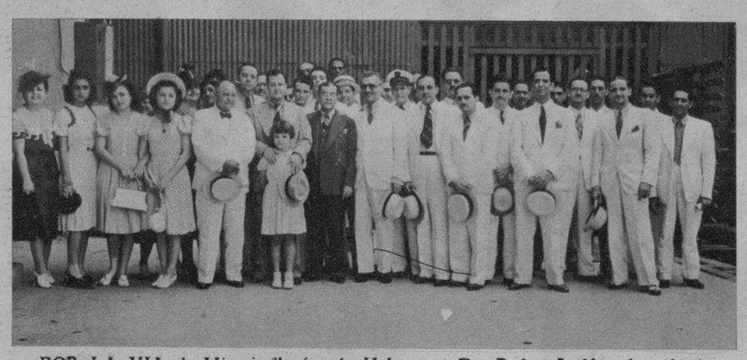

POR LA VIA de Miami, llegó a la Habana el Dr. Rafael Inclán, después de ampliar sus estudios sobre Endocrinología en la Universidad de Cornell, delegado de la Universidad de la Habana. En compañía del Dr. Inclán viene su padre el Profesor Dr. Clemente Inclán. En la foto aparecen en compañía del Dr. Roberto Valdés Díaz, director del Hospital Infantil, Dr. Pedro Castillo, Dr. Díaz Otero, Dr. R. Pereiras, Dr. Guás Inclán, familia del Sr. M. Campa, y numerosas personalidades que fueron a recibirlos. (Foto D. M.)

EN LA MAÑANA de ayer arribó a nuestro puerto el turbo-eléctrico «Oriente», trayendo de pasajero a Mr. Charles C. H. Pearsall, primer vice-presidente de la New York and Cuba Mail S.S. Co. y presidente del Propeller Club of the United States. Acompañan a Mr. Pearsall en la foto su señora esposa así como las Srtas. Margaret Healy y Kathleen Pearsall y el capitán del barco, Oscar L. Seastrom. En la foto se aprecia un detalle de la nueva piscina del «Oriente». (Foto D. M.)

JUANITA FABIAN de Mayorkas con su hijita Bebita Mayorkas. En la tarde de ayer y en el vapor «Florida», embarcaron tan distinguidas viajeras rumbo al Norte, donde pasarán una temporada. Fueron despedidas por numerosas amistades. (Foto D. M.)

M.E.C.D. 2016

SECCION A

TELEFONOS:
Dirección M-2856
Jefe de Redacción M-1287
Sección de Sports M-7912

DIARIO DE LA MARINA

TELEFONOS:
Quejas M-7911
A. Clasificados . . M-7915

SECCION A

AÑO CVII — ACOGIDO A LA FRANQUICIA POSTAL — LA HABANA, MIERCOLES, 28 DE JUNIO DE 1939 — EL PERIODICO MAS ANTIGUO DE CUBA — PAGINA TRECE

LA NUEVA ESPAÑA

VICTIMAS Y VERDUGOS

En el periódico de la post-guerra española «Madrid» leemos un artículo de ese gran resucitado del infierno rojo que ha logrado popularizar su pseudónimo de «El Caballero Audaz», al cual habíamos supuesto un día formando número en la inmensa fosa común en que la marxista pretendió convertir a toda España, para medro de traidores y satisfacción de aliados.

Reintegrado a su propia vida y emprendida la ruta en el torrencial circulatorio nacional, tiene José María Carretero unos comentarios para esas desdichadas gentes que de tal modo han sembrado la población a su paso, cual si su consigna única fuese la de destruirlo todo—el propio autor de «El Caballero Audaz» no escapó al demoledor aluvión—sin dejar nada, sin aprovechar nada de tanto bueno y aprovechable como había. En las horas nefandas de su lesa traición a la Patria, de gran pecado contra la Humanidad, no supieron pensar ni practicar otra cosa que el crimen, el pillaje, la destrucción en todas las formas concebibles por la más desatada de las mentes, sin que de la traición su maldad y su locura derivasen beneficio alguno.

Hoy, formando piaras en los campos de concentración del extranjero, bajo el látigo senegalés o cobrando **un franco diario** por roturar las calcinadas tierras africanas, cabe pensar que llorarán lágrimas de sangre recordando los días tiempos en que un jornal de cuatro o cinco pesos al día les parecía irrisorio y en que los muchachos peones no levantaban un ladrillo ni movían una carretilla menos de catorce pesetas, para trabajar cuando y como les constara y al compás que les viniese en ganas.

No es necesario un gran esfuerzo mental para figurarse la rabia, el rencor homicida y la desesperación con que contemplarán a quienes les llevaron a estado tal con sus predicaciones y con sus promesas falaces y utópicas, a aquellos que les convirtieron en proa de carne de cañón y de ellos supieron hacer, según la necesidad del momento, escalón para encaramarse a las alturas de la tiranía más despótica y salvaje que pudiera soñarse o ganzúa infalible para arramblar con el tesoro nacional y con toda ajena propiedad a aquellos que hoy, lo más que es posible de inoportunos testigos, hacen almoneda vil de esa propiedad y dilapidan ese tesoro en fastuosidades rastacueriles y desenfrenadas orgías.

Infortunadas gentes a las que no cupo siquiera la triste satisfacción de sacar provecho de su traición o de lucrar con la entrega de su alma! Robaron tesoros inmensos, como agua en cesto, se les cayó de entre las manos; se apoderaron de invaluables obras de arte sin más fin que destruirlas; se adornaron de ricos y lujosos palacios y no supieron de su disfrute ni supieron a conservarlos; vistieron antes trajes y preciosas joyas sin otro resultado que hacer resaltar su zafiedad estridente y ridícula, en una palabra, asesinaron y robaron considerando lícita y santificando toda transgresión de la ley divina y toda violación de las humanas pragmáticas, sin más consecuencia que la pérdida de una posición que, en su esfera natural, era privilegiada, y elevar y enriquecer a los mismos que fueron en el instante sus verdugos, a los que torcieron la soga y erigieron hoste en que hoy, víctimas de la desesperación y ahogados por la pasión y la rabia, tienen que morderse.

Pobres gentes, de tal modo engañadas y escarnecidas! Diseminados por el mundo, despreciadas por todos, y más que por nadie por los mismos que habéis convertido en víctimas, qué agonía y cuán terrible castigo el ver perdida vuestra dignidad de hombres, deshechos vuestros hogares, aniquilado el cuerpo y envenenada el alma, rodando por pueblos y caminos, deseando siempre y considerados en todas partes como estorbo y maldición!

Y entre tanto, los verdugos, los mismos explotadores de vuestra infortunidad, los azuzadores de ciego odio, los que supieron despertar vuestra envidia, pasean ufanos y satisfechos y también cínicos su «donnadismo» innato, ufanos de ocultar, con la agresividad de unos lujos que se avienen mal con su naturaleza en donde la sangre inocente que los nutre o los cubre y pretenden no sentir el desprecio universal que acompaña.

Roberto SANTOS

RECONCILIACION DE CAROL CON SU HERMANO ES ESPERADA EN RUMANIA

BUCAREST, junio 27 (AP).—Una nueva conciliación entre el Rey Carol de Rumanía y su exilado hermano menor, que ahora se llama simplemente mister Brana, se ha visto en el propósito de un proyecto de ley que ha sido presentado al Parlamento hoy.

El proyecto, presentado por el primer ministro Calinescu, atribuye al Rey Carol el derecho a conceder títulos de nobleza a los que fueron miembros de la familia real.

El Príncipe Nicolás, hermano del Rey, fué desterrado y privado de su título por el Rey Carol debido a su matrimonio con una plebeya. Es el único ex miembro de la familia real.

QUESO CREMA
NELA
AL ALCANCE DE TODAS LAS FORTUNAS
PIDA A SU BODEGUERO LA NUEVA PASTILLA DE
5 CTS.

ALEMANIA HACE UN NUEVO DONATIVO DE MEDIO MILLON DE MARCOS PARA EL AUXILIO SOCIAL ESPAÑOL. ANTERIORMENTE DONARA YA LA SUMA DE 1.750,000

EL MARISCAL PETAIN DICE A BONNET QUE LA DEVOLUCION A ESPAÑA DEL ORO INCAUTADO ES CUESTION URGENTISIMA

Un tribunal civil francés examinará hoy la reclamación de mil quinientos millones que hace el Banco de España

El pueblo de Puente Cesures, en Galicia, quedó totalmente invadido por las aguas, lo mismo que otras localidades de dicha región, a consecuencia de una tormenta muy intensa

PARIS, junio 27. (Transocean).—Hoy martes, el embajador francés en España, mariscal Petain, celebró su segunda entrevista con el Ministro del Exterior Bonnet, figurando nuevamente en el primer plano de las conversaciones la cuestión del oro español depositado en Francia, cuya devolución al legítimo gobierno español es considerada como **urgentísima»** por el Embajador. Mañana la primera Cámara del Tribunal civil del Departamento del Sena tendrá que ocuparse de dicho oro, depositado en el Banco de Francia y cuyo valor es de mil quinientos millones de francos.

También otro oro y divisas de propiedad española que hoy martes, debían ser embarcadas en el puerto de La Rochelle, a bordo del vapor español «Monte Paro», para su retransporte a España después de haber el tribunal pronunciado el correspondiente fallo, volverán a ocupar el jueves la atención francesa, ya que un grupo de españoles rojos han formulado protestas ante el tribunal civil «La Rochelle», contra la entrega de ese oro al gobierno nacionalista español. Dicho tribunal ha accedido a esta protesta incumbiendo la decisión definitiva a la Corte de Apelación de Poitiers. Las autoridades francesas han vuelto a confiscar hoy martes, las cajas que contienen el oro y las divisas españoles.

Hoy examinará un tribunal civil de París la cuestión del oro del Banco de España

PARIS, junio 27. (Havas).—Mañana, miércoles, el tribunal civil examinará la cuestión de los mil quinientos millones de francos oro depositados en el Banco de Francia por cuenta del de España, y que éste reivindica. Hoy se supo que acaba de constituirse una asociación de acreedores franceses del Banco de España, que solicita que se embargue dicho oro.

Horrorosa tormenta. Puentes destruidos. Cuantiosas pérdidas

PONTEVEDRA. Especial (P. C.)—Sobre la comarca de Puente Cesures descargó una horrorosa tormenta, acompañada de lluvia torrencial. Los ríos se desbordaron, inundando el terreno en una extensión de ocho kilómetros.

El pueblo de Puente Cesures quedó totalmente invadido por las aguas, que alcanzaron una altura de tres metros. El Ayuntamiento, el Casino y otros edificios se inundaron. Hubo necesidad de acudir en auxilio de cuantas personas se hallaban dentro, para impedir que pereciesen ahogadas.

A consecuencia de la impetuosa corriente fueron arrastrados varios puentes. Muchos pueblos han quedado incomunicados. Las cosechas han sido destruídas.

Se calculan los daños en más de dos millones de pesetas.

La repatriación del tesoro artístico nacional

BURGOS. Especial. (P. C.).—Llegó a Irún el primer tren con el que empieza la repatriación del tesoro artístico nacional que los rojos mandaron al extranjero y que ha sido recuperado en Ginebra. Seguidamente, en 25 vagones y dos plataformas, esta primera expedición del tesoro nacional continuó su viaje hasta Madrid.

Donativo de las mujeres de Suiza

BURGOS. Especial. (P. C.).—Las mujeres de Suiza han enviado al Obispo de Barcelona, para que los distribuya entre los más necesitados de su diócesis, ocho toneladas de víveres. Acompaña a esta expedición una comisión de donantes, que harán entrega de la misma al citado Prelado.

EL MINISTRO DE OBRAS PUBLICAS DE ESPAÑA PIDE LA COOPERACION POPULAR PARA LA RECONSTRUCCION

MADRID, junio 27. (AP).—El ministro de Obras Públicas solicita la cooperación del público con el fin de acelerar la reconstrucción de España, que tienen a su cargo los ingenieros del ejército, ayudados por técnicos.

El crédito de que dispone el ministro para la reconstrucción de puertos, carreteras y obras hidraúlicas de 5,000 millones de pesetas.

Dice el ministro que 400 de los 1,546 puentes destruídos por los rojos en Cataluña han sido reconstruídos ya.

TROFEOS HISTORICOS EN MADRID.—La celebración de la Victoria de Franco ha concentrado en el Gobierno civil de Madrid reliquias preciosas del pasado español y entre ellas —de izquierda a derecha— el pendón ganado a los almohades en la batalla de las Navas de Tolosa; las cadenas que en el mismo glorioso episodio defendían la tienda de Miramamolín y que soldados navarros rompieron con su arrojo, siglos más tarde redivivo, y la enseña victoriosa de los cristianos que Alfonso VIII reunió bajo su mando en aquella Cruzada de la Reconquista. Vestigios de una misma página de la historia patria que, dispersos desde 1212, volvieron a reunirse circunstancialmente para realzar otro momento ascensional de España.

Detenida una miliciana de 15 años que luchó al lado de los rojos y es acusada del asesinato de derechistas

La oficina oficial de viajes por las rutas de guerra ha organizado una magnífica excursión que comprende Irún, San Sebastián, Bilbao, Santander, Covadonga, Gijón, Oviedo y la costa gallega

BARCELONA, junio 27. (AP).—Los periódicos de esta capital vuelven a publicar informaciones en las que da cuenta de que es propósito de los Duques de Windsor visitar España entre el 15 y el 18 de julio próximo, y agregan que la colonia inglesa está preparando un programa de agasajos para su ex-soberano.

Alemania hace un nuevo donativo al «Auxilio Social»

MADRID, junio 27. (AP).—El gobierno alemán, según se anunció hoy, ha dado 500.000 marcos más al Auxilio Social español.

Con anterioridad Alemania había donado a dicho Auxilio la suma de 1.750,000 de marcos.

El Bureau de viajes nacionales organiza una excursión por los campos de batalla del Norte de España

BURGOS, junio 27. (AP).—El Bureau nacional de viajes anunció hoy que ha organizado una excursión a los campos de batalla.

Una de las rutas sale de Irún y sigue por San Sebastián, el cinturón de hierro de Bilbao, Santander, Covadonga, Gijón y Oviedo. Otra ruta prolonga el itinerario por Santiago de Compostela, Coruña y la costa gallega.

Detenido uno de los miembros de la Checa de Burriana

CASTELLON DE LA PLANA, junio 27. (AP).—Antonio Ruiz González, perteneciente a la checa de Burriana, ha sido arrestado por la policía nacionalista. Ruiz González, ha confesado 107 asesinatos.

Aranda y otros cinco generales que fueron a Alemania de regreso en Vigo

VIGO, junio 27. (AP).—El general Aranda y otros cinco jefes militares de igual graduación, miembros de la misión española que fué a Alemania, regresaron hoy a este puerto a bordo del vapor «Pretoria».

Detenida Concepción García, autora de varios crímenes

BARCELONA, junio 27. (AP).—Los nacionalistas han detenido a Concepción García Mompo, de 15 años de edad, quien luchó en las trincheras al lado de los soldados republicanos.

Se le acusa de estar complicada en el asesinato de varios derechistas.

También ha sido arrestado Amadeo Gómez, acusado de haber tomado parte en la muerte de cincuenta guardias civiles.

Pañuelos BORDADOS
El MEJOR SURTIDO
LA CASA COFIÑO
SUPREMA GARANTIA
NEPTUNO 415 - CASI ESQ. A MANRIQUE - M-2050

Fabricamos PANTALLAS A LA ORDEN
"Lámparas OLMO"
AGUILA 507 M-6040
Entre San José y Barcelona

Traicionando a la vez a la patria y a la verdad, unos cuantos rojos aún persisten en su campaña de falsedad

En España no existen hoy ni represión ni ferocidad ni un Madrid ensangrentado, como se trata de hacer ver, sino ejercicio de Justicia con tribunales competentes y legales

Por el movimiento adquirido en la propaganda de su causa, mientras la guerra les imponía el suplemento de la mentira, ya que les faltaba en todo instante el éxito verdadero, y por la necesidad de atender compromisos ya creados, de tipo revolucionario internacional, los rojos persisten en su campaña contra la Patria que quisieron despedazar y que Franco ha salvado.

No son muchos, ciertamente, los rojos que se dedican a esta incruenta ofensiva antiespañola, al alcance de cualquiera, puesto que no les exige otra cosa que malas pasiones: resorte, por lo habitualmente usado, de facilísimo juego. Y no son muchos además, porque los rojos empeñados directamente en la empresa de que aún viven, se contaron siempre en corto número. Los demás eran asalariados, o envilecidos por la tiranía que soportaban, o simplemente secuestrados que ansiaban la liberación ya conseguida. Y también, porque quebrado el horrendo negocio de España, muchos han perdido, con la nómina, la fe revolucionaria, y han tenido que dar otro rumbo a su aventurerismo.

Pero los directa e inmediatamente interesados en el servicio de Moscú y poderes afines, persisten en su labor, allá donde les dejan actuar. Y actúan del modo que les es connatural: traicionando de consuno a la Patria y a la Verdad. No les importa contribuir a la prolongación en nuestro tiempo de la «leyenda negra» que nutrieron en la época de nuestro mayor auge histórico los enemigos, interiores y exteriores, de España, porque precisamente lo que les interesa es desprestigiar al pueblo que ha hecho imposible no ya su propia sovietización, sino también la del mundo. Y contra este baluarte de la fe y de las leyes del Espíritu, como en los días de Antonio Pérez o de Guillermo de Orange, van los Negrines y los Vayos.

Las agencias informativas de todo el mundo han dado aire al viaje del antiguo Jefe del Gobierno que no gobernó sino para la delincuencia, y del Ministro de un Estado que, en sus manos, se disolvió de manera infamante. Han ido uno y otro a Norteamérica o a Méjico, con el espléndido boato que han podido costearles sus criminales provechos. Y como el mandato que sobre ellos pesa les obliga a prorrogar **sine die** su traición, más allá de la derrota y pese a la irremediable condenación que merecen por parte de toda conciencia honesta, prodigan sus actos de propaganda oral y escrita, asistidos por los colegas y cómplices de siempre —Prieto allá, Ossorio acullá— y contando con la caja de resonancia que les presta a todos, la prensa consabida, mediante renovadas campañas a que puede servir de tipo la sostenida estos días —valga el ejemplo— por «L'Humanité», a costa de la «feroz represión que ensangrienta Madrid»: afirmación de irritante falsedad, en lo sustantivo y en lo adjetivo. Ni represión, ni ferocidad, ni Madrid ensangrentado... Pura y simplemente, ejercicio de la Justicia, en Tribunales de funcionamiento previsto por leyes procesales, y benevolencia piadosa, cuando la Ley no encuentra motivo para descargar todo su peso.

Lo que no puede haber en modo alguno es impunidad. Los que han cometido crímenes están siendo sancionados, previo juicio tramitado y sustanciado con irreprochable legalidad. Horroriza realmente pensar que no habrían hecho los países más o menos democráticos, de cuyo ambiente se aprovechan Negrín y Vayo para sus póstumas propagandas, si aquellos Gobiernos hubieran tenido que reprimir una revolución del tipo caótico y bárbaro que España ha sofocado, poniendo en tensión todos sus recursos de energía, de heroísmo y de ideal. Y no es preciso que recusemos —con tanto asco como ira—a los denunciantes en tierra extranjera de las violencias que atribuyen a España, porque en nuestro suelo no se han cometido otros crímenes —en número impresionante y con fiereza inconcebible, que los perpetrados por el régimen que todavía personifican Negrín y Alvarez del Vayo. Para salvar su vida y su honor, se vieron los españoles de pro, en la necesidad de guerrear. Victoriosos en su empeño, todo lo que la España recién liberada ha dejado al descubierto robustece y amplía la impresión de horror que causara el paso del republicano-marxismo por los caminos de nuestra Patria.

«Si la República española hubiese ganado la guerra, habría gobernado para todos los españoles». He aquí uno de los motivos principales de la propaganda roja en los Estados Unidos, según la información de determinados periódicos. El aserto, por su propia despreocupación del más elemental principio de responsabilidad, se refuta por sí solo. Pero si fuese preciso aducir hechos concretos, el luto innumerable de la España que acaba de redimirse, pondría de manifiesto toda la espantosa amplitud del asesinato organizado desde las esferas del Poder, transmitiendo al mundo sensible el escalofrío que se reproduce a cada evocación. Los españoles —ello es notorio— tuvieron, para salvar la vida en la zona roja, que apelar a los más inverosímiles escondites, a la huída en cualquier forma, y al asilo diplomático. El movimiento en sentido inverso, no se produjo en absoluto, porque en la España Nacional todos se sentían retenidos por el deber y amparados por la Ley. La frontera franco-española, mientras estuvo partido en dos trozos —el vendido a la revolución universal y el propiamente español—no supo de más duros trasiegos que los del evadido por la Junquera o Port-Bou anheloso de entrar, sin pérdida de momento, por Irún en su Patria, seguro de encontrar acá la civilización que le faltaba allí: franca tierra de barbarie: barbarie circunstancial naturalmente, creada por el Frente Popular, que la España de Franco ha barrido para que la Patria única se identifique en su vieja y perenne espiritualidad, fundiéndose en un común tipo de vida, digna y próspera.

Si los rojos hubiesen ganado, el proceso de esa integración habría sido completamente al revés. La barbarie de la zona roja hubiera invadido la zona nacional y toda España se hubiese hundido en un mar de miseria, de insuficiencia política, de impotencia económica, de odios ciegos, de pecado mortal contra Dios la Historia y la Ley. Esto es sabido, y la referencia fehaciente de todo el que haya podido contrastar las realidades de un campo y de otro, lo corrobora, en términos categóricos.

Otra alegación de los contumaces propagandistas de la causa roja viene a ser ésta: «El éxodo de medio millón de españoles es la mayor condenación del régimen extranjero». Esos españoles que no vuelven a España son los primeros en saber por qué no se repatrian. Tienen, sin duda, culpas de que responder y esquivan, a sabiendas, la Ley que pudiera sancionarles. Con lo que añaden nuevo delito a los ya cometidos. Si a unos les falta el arrepentimiento que moralmente redime a otros les sobra capacidad para continuar delinquiendo y todos saben que en la España de Franco no se castiga sino al que por sus hechos cae de lleno en los previstos cuadros penales. No sabemos cuál es el número de esos españoles que ruedan por el mundo. ¿Quinientos mil? ¿Más o menos? Los que sean, se definen como responsables de los asesinatos de cientos de miles de españoles que han caído en la retaguardia; de los saqueos, de los incendios, de las profanaciones, de los múltiples actos vandálicos que forman el repertorio inacabable de la acción roja. Los que no hayan participando en la comisión de tales delitos, pueden venir, y, efectivamente, vienen, persuadidos de que la patria les acoge. Las declaraciones del Generalísimo a este respecto, son explícitas, y la realidad de cada día las confirma constantemente. España en su consecuencia, se siente regida con arreglo al Derecho y a la Moral más exigentes, protegida en toda la extensión de este vocablo; defendida y estimulada, satisfecha y orgullosa. El español de hoy experimenta la suprema alegría de serlo.

España, en efecto, es para los españoles, y en la adhesión inquebrantable de todos y cada uno de ellos, se fundamenta el poder de Franco. Pero bien se entiende que nos referimos a los españoles que lo son de veras, a los que rechazaron tutelas oprobiosas y consignas que, por lo visto, aún siguen prevaleciendo en ciertos sectores de la opinión revolucionaria internacional. Los españoles que no se someten a la legalidad cristiana y nacional, creada por el Caudillo, se allanan por el solo hecho de su ausencia, a la presunción de que ya no son nuestros compatriotas, de que no lo pueden ser y automáticamente dejan de serlo, significando una reducidísima minoría que en nada quebranta la solidez del bloque en que se funden todas las voluntades y todas las ansias acrisoladas por la lucha.

R. L. M.

Burgos, Junio 1939.

Cuerpo de Ejército de Navarra

SU ORIGEN GLORIOSO Y SU TRIUNFAL PARTICIPACION EN LAS OFENSIVAS DE ARAGON Y CATALUÑA.

El Cuerpo de ejército de Navarra, que manda el general don José Solchaga Zala, y que lo forman la división cuarta, general Alonso Vega; la división quinta, general Sánchez González, y la división 63, general Tella, se constituyó, terminada la campaña del Norte, durante los meses de noviembre y diciembre de 1937. Las unidades que fueron base de su constitución—las brigadas Navarras—que fueron transformadas prácticamente cada una de ellas en una división, habían tomado parte en toda la campaña de liberación del Norte de España. El movimiento nacional, desde el punto de vista militar, ha tenido dos grandes focos de ofensiva: Marruecos y Navarra. De las demás guarniciones, la fuerza sirvió preferentemente para contención de líneas de frente, siendo aquellos dos focos de donde han partido las unidades auténticamente llamadas de choque. Las fuerzas de Navarra que constituyeron sus brigadas fueron las que partieron de Pamplona el día 19 de julio en dirección a la provincia de Guipúzcoa. Por el frente del Bidasoa, sobre Irún, las columnas de los coroneles Solchaga, Beorlegui, Ortíz de Zárate y los Arcos. Sobre Tolosa y San Sebastián, por la línea del río Oria, las columnas del coronel Iruretagoyena y de los tenientes coroneles Cayuela y Latorre. Estas fuerzas llevaron a cabo la ocupación de Guipúzcoa y días después de rechazado el ataque rojo sobre el frente de Villarreal, este conjunto de unidades fué organizado por brigadas a cuyo mando se puso el general Solchaga. Las brigadas de Navarra—entre las cuales se encontraban fuerzas que hoy pertenecen a otros cuerpos de ejército, como son la primera brigada, al mando entonces del teniente coronel García Valiño, y la tercera, al mando del coronel Iruretegoyena—tomaron parte en la campaña de Vizcaya en su totalidad, que llevaron a cabo exclusivamente con una participación de Flechas Negras, que realizaban labor de ocupación por los sectores de la costa. Luego, en colaboración con las tropas legionarias, ultimaron la ocupación de Santander; y operando conjuntamente con las fuerzas de Galicia, que mandaba el general Aranda, concluyeron con la conquista de Asturias la liberación de la zona Norte de España.

Una vez constituido el cuerpo de ejército de Navarra, esta unidad intervino en las operaciones de rotura del frente de Aragón—22 de marzo de 1938—, llevando la ofensiva desde la línea pirenaica del norte de Huesca hasta el sector de Tremp. En esta época formaba parte del cuerpo de ejército de Navarra el grueso de fuerzas—divisiones 150 y 62—que fueron luego base del cuerpo de ejército de Urgel. Estabilizada la línea de Tremp, este cuerpo de ejército sufrió allí—mayo de 1938—durísimos embates enemigos, que resistió con extraordinaria energía, al mismo tiempo que una de sus divisiones la tercera, hoy incorporada al cuerpo de ejército de Castilla, realizaba la difícil operación de reducción y conquista de la bolsa que los rojos tenían establecida en el sector pirenaico de Bielsa.

La cuarta división de Navarra, general don Camilo Alonso, que hoy forma parte de este cuerpo de ejército, durante la gran ofensiva de Aragón estuvo incorporada al cuerpo de ejército de Galicia, con el que realizó la magnífica ofensiva de los sectores sur del Ebro, siendo sus unidades las primeras que el día 14 de abril de 1938 llegaron hasta el Mediterráneo. Luego intervino también en la conquista de Castellón.

Durante el mes de julio de 1938 parte del cuerpo de ejército de Navarra sufrió una ligera evolución, pasando a operar al sector inmediato a Teruel, en el que se constituyó el cuerpo de ejército del Turia, a base de la tercera división de Navarra y al mando del general Solchaga. Este cuerpo de ejército operó en la brevísima campaña que durante la fecha indicada tuvo por objetivo, plenamente logrado, el liberar los sectores del sur de la capital de Teruel, mediante la ocupación de las líneas marxistas de los sectores de Villastar, Villel y El Campillo. Luego el Cuerpo de ejército del Turia, alineado a izquierda del de Castilla, formó en el gran frente, desde Teruel hasta el Mediterráneo, en las operaciones iniciadas en la dirección de Valencia. En este sector, este cuerpo de ejército, que era una variante del de Navarra siguió la línea de Mora de Rubielos-Rubielos de Mora, hasta alcanzar el punto más avanzado hacia Valencia, en el sector de la Peña Salada.

Continuando la historia de la guerra, el cuerpo de ejército de Navarra no tuvo una intervención directa, como tal cuerpo de ejército, en la batalla del Ebro, aunque algunas de sus unidades—por ejemplo, la cuarta de Navarra—fueron llevadas al terreno de operaciones. Vuelve, en cambio, a actuar de manera vigorosa y decisiva en la campaña de Cataluña, en la que marcó el gran eje de la marcha primero al sur de la carretera de Lérida a Tarragona y luego entre Tarragona, Barcelona y la frontera francesa de Le Perthus. En la última ofensiva las fuerzas de Navarra rompieron el frente en el sector de Toledo, continuando su avance hasta la ocupación en la costa mediterránea de las zonas de Murcia y Cartagena.

El cuerpo de ejército de Navarra no sólo ha sido una de las mejores unidades combatientes del ejército español, sino que al mismo tiempo ha sido base de constitución de otras muchas. Puede decirse que los cuerpos de ejércitos del Maestrazgo y de Urgel han salido del de Navarra, pues tanto el general García Valiño como el general Muñoz Grande fueron jefes de brigadas de Navarra en la campaña del Norte y aquellas brigadas fueron la base de sus futuros cuerpos de ejércitos.

Mensajes cordiales entre el Cardenal Gomá y el Caudillo

«Me siento con derecho a participar de su gozo en los momentos del triunfo»

BURGOS. Especial (PC.)—Al terminar la Cruzada española con el triunfo de las tropas del Generalísimo Franco se han cruzado entre el Cardenal Primado de España y el Jefe del Estado Español y Capitán General de los Ejércitos nacionales, las siguientes cartas:

Excmo. Sr. General D. Francisco Franco Bahamonde, Jefe del Estado Español. Burgos.

Excmo. Sr. y distinguido amigo:

Reitero mi telegrama de fecha 24 de marzo con motivo de la victoria final sobre los enemigos de España.

«La guerra ha terminado»: esta frase de su último parte oficial sobre la guerra cierra un período de nuestra historia en que las horas trágicas y las grandes desgracias se han entrelazado con las abnegaciones sublimes y los hechos dignos de una epopeya. Pudimos hundirnos para siempre y Dios, que ha hallado en Vuecencia digno instrumento de sus planes providenciales sobre la Patria querida, nos ha concedido ver esta hora de triunfo. Que Dios y la Patria paguen al glorioso Ejército español, y especialmente a Vuecencia, que tan espléndidamente lo ha llevado a la victoria, el colosal esfuerzo que han debido realizar para dar cima a la gigantesca empresa. Y se lo paguen con lo que más estiman las almas nobles: con la fecundidad del sacrificio para bien de la Religión y de la Patria; el amor del pueblo, que es la mejor corona de un gobernante; y años largos de vida para seguir trabajando en la paz como lo ha hecho en la guerra.

Sabe, Excelencia, con qué interés me uní desde el comienzo a sus afanes; cómo colaboré con mis pobres fuerzas y dentro de mis atribuciones de Prelado de la Iglesia a la gran empresa; no le han faltado nunca mis oraciones y las de mis sacerdotes. Me siento por ello con derecho especial a participar de su gozo en estos momentos de triunfo definitivo. Sean estas líneas las que se lo trasmitan, con la santa libertad que me han consentido sus múltiples bondades para conmigo.

Con mis sentimientos de siempre, sírvase recibir, junto con mi bendición, para Vuecencia y los suyos, mis votos fervientes de que el buen Dios, que tan visiblemente le ha conducido hasta el comienzo de la guerra, le inspire y le guíe para levantar en los días de la paz la obra de la España cristiana, próspera y gloriosa que todos anhelamos.

Con tan fausto motivo me honro en reiterarme suyo afectísimo servidor y amigo, **Isidro, Cardenal Gomá y Tomás**, Arzobispo de Toledo».

Excmo. Sr. D. Isidro Gomá, Cardenal Arzobispo de Toledo. Pamplona.

Eminentísimo señor: La corroboración de Vuestras felicitaciones con motivo de la victoria lograda sobre los enemigos de Dios y de España, tiene una justa y acabada expresión en el comentario que formuláis al último Parte de Guerra, pero es mi deseo destacar junto al sincero recuerdo tributado a las abnegaciones sublimas y los hechos de epopeya, el callado martirio que sufrieron los representantes de nuestra fe, que sin una sola abjuración y gozosos de recibir la palma de los elegidos, acompañaron desde el comienzo al final de nuestra campaña a esa legión de creyentes como si desearan prolongar sus deberes pastorales hasta el camino del Cielo.

Y porque nuestra lucha tuvo caracteres de Cruzada en la que cayeron, jalonando etapas, Prelados eminentes que hubieran suscrito la Colectiva Carta de nuestro Episcopado con la misma fe y entereza con que supieron morir, acaso porque así daban la corroboración más vigorosa a vuestras sapientísimas palabras, es por lo que quiero subrayar esa asistencia espiritual que, producida en instantes de máxima incomprensión, daba al mundo la noticia de nuestras reservas espirituales y del verdadero sentimiento del Movimiento Nacional.

No se os oculta, Eminentísimo señor, cuál es la situación de la zona acabada de liberar. A vuestros oídos habrán llegado los síntomas del materialismo corruptor que en forma residual se manifiestan, como producto de la ausencia de la sana doctrina del Maestro.

Son mis fervientes deseos que aquellas colaboraciones que dejasteis ofrecidas en momentos de lucha, cobren ahora vida en el necesitado cuerpo social al que debemos reintegrar una fórmula justa, patriótica y cristiana, cual cumple a tantos afanes y desvelos, y como merece el dolor de los que sufren.

Estoy seguro de que no me habrán de faltar con vuestras bendiciones y continua oración el concurso decidido de quienes comprenden la ingente y trascendental labor que ahora comienza.

Os agradezco el testimonio de los mejores votos a los que correspondo en iguales términos, besando vuestro pastoral anillo.

Francisco Franco.

HUYEN LOS HABITANTES DE LA ZONA AFECTADA POR TERREMOTOS EN EL PERU

CUZCO, junio 27. (AP).—El éxodo de habitantes del territorio de Pomacanchi, sacudido por terremotos, continúa.

Las pérdidas materiales se calculan en 500,000 soles.

Las fuerzas de zapadores minadores despachadas por el Gobierno para ayudar a mantener el orden y realizar otros trabajos están efectuando el escombreo.

Debido a la escasez de víveres en la zona afectada, se ha dispuesto un sistema de racionamiento.

En muchas ciudades del Perú se han abierto suscripciones para recaudar fondos con destino a los damnificados.

Dícese que hubo un hundimiento del terreno antes del terremoto.

DR. MANUEL VILLAVERDE
DE LAS UNIVERSIDADES DE MADRID Y DE LA HABANA
Médico de la Clínica del Profesor Gregorio Marañón, de Madrid.
Medicina General, Secreciones Internas.—Consulta previo turno.
TELEFONO F-3532.—CALLE 17, NUMERO 11, VEDADO.

Desde España

EL PROGRAMA DE LA PAZ

Revolución: es la palabra actual... Hoy no la ha pronunciado un gandulete que base las ilusiones de su felicidad en el futuro sobre lo que trabajen las personas de actividad y valer; hoy no la ha pronunciado un vendepatria, explotador de instintos primitivos y embaucador de masas candorosas; hoy, ni siquiera afortunadamente, la ha pronunciado el burguesillo ingenuo, que ante la mesa bien próvida, ante la caja bien llena, y ante los títulos todos que hacen su vanidad bien rebosante, a cada paso se lamenta así:

—Oh, qué desolación la de esas gentes que no tienen que comer...!

Y tras pronunciar la frase, se va al Club a jugar doscientos pesos.

Revolución: es la palabra actual: la ha pronunciado el Caudillo.

Es esto en realidad una sorpresa..? Cuando la multitud de escarabajos que trabajan afanosamente por desvirtuar el sentido de la cruzada española se congregaban a formar bolitas, era esta la que formaban con más convencional delectación:

—Lo único que se propone la que llaman cruzada, en realidad, es mantener intangibles los grandes privilegios de los nobles y las grandes fortunas de los ricos...

Las veces que dijeron estas cosas..! Y las decían, con cinismo bárbaro, los que eran en la España «renovada» que trajera la República, los verdaderos «nobles» despreciables, con privilegios absurdos, y los únicos ricos agresivos con fortunas repentinas...

Ya acabó la cruzada de cañones, de tanques y de fusiles; ya acabó la cruzada de trincheras, de ataques y de batallas... La aspiración que llevaba las armas españolas hacia el triunfo, es en estos momentos, sin embargo cuando aspira a desplegarse con toda su eficiencia y plenitud. No sirvieron de nada las bolitas... La cruzada pasó, como una nube, muy por encima de ellas, sin tocarlas, y ya los escarabajos tienen que resignarse a recogerlas en sus despensas de siempre. Ya acabó la cruzada de cañones...

Ya empezó la cruzada de la paz.

Y las primeras palabras que pronunció el Caudillo en su comienzo palabras de promesas heroica que dieron a la guerra más carácter:

—Nuestra revolución...

El triunfo sigue...

Era necio el soñar que la Cruzada gesta de una perfecta juventud, se pudiera nutrir de aspiraciones de una perfecta vejez. Fué como una explosión de primavera, toda la guerra española, en el campo nacional. Fué guerra de cañones y canciones, de arrogancias y bravuras, de manos que se alzaban a las nubes, y de vidas que velaban desde la claridad de los luceros. Sus surcos los marcaban ideales ansiosos de florecer, y fueron entusiasmos juveniles de máximas radiaciones, los que llevaron victoriosamente, lo mismo a sus llanuras que a sus cumbres, el bosque de sus banderas, todo transfigurado por la luz.

Era necio el soñar que la cruzada pudiera dejar intacto nuestro vivir anterior. Nuestro vivir anterior fué una causa prolífica terrible. Nuestra desconcertante decadencia, la situación que trajo la República, el carnaval orgiástico marxista y la misma cruzada salvadora tan henchida de dolores, no fueron más que efectos de esta causa, de transcendencias tan hondas y de fecundidad tan consecuente. Dejarla persistir en su raigambre, sería someter a España a la renovación de la experiencia que acaba de cerrar con tanto estrago, tanta sangre y tanto duelo. La revolución, en ella, ya es necesidad antigua.

—Para salvar a España—decía Maura—, es absolutamente imprescindible una revolución desde el poder...

«Revolución desde arriba» —se denominó esta fórmula. Con estas mismas palabras la denominó asímismo Aparisi y Guijarro en un folleto del año sesenta y nueve—. Para impedir que estalle desde abajo la revolución estéril—contaba en este folleto—, es preciso que se haga «desde arriba» la revolución fecunda... Grande la necesidad, y cada vez mayor y más urgente, desde que manos temblonas, desde que manos cobardes, desde que manos vendidas, colocaron a España en derrotero que la alejaba más a cada paso de sus destinos históricos...

Ahora, la consigna es esta:

—Nuestra revolución...

La da el Caudillo.

Nuestra revolución: un huracán. Hay que sacudir el bosque; hay que echar en las sendas los estrépitos; hay que espantar los ciervos de la encina y los lobos de la jara... Hay que cortar los árboles nocivos y que abrir las malezas peligrosas... Hay que limpiar a un tiempo las herrumbres y las malas voluntades...

Revolución desde arriba...? Revolución desde abajo...?

Llámese como se quiera. Será revolución, y desde dentro.

C. CABAL.

E.C.D. 2016

PEDRO GALIANA

Desde el Bull Pen

—La pelea de esta noche en Yankee Stadium.
—Joe Louis debe acabar con Galento en pocos rounds.
—Un triunfo de Toni sería la muerte del sport.

Esta noche deben terminar las payasadas de Toni Galento, el barril humano de Jersey City, que cree poseer la fórmula que ha de bajar a Joe Louis del pedestal en que se encuentra desde que derrotó a Jimmy Braddock. Al enfrentarse ambos pesos completos en el estadio de los Yankees, más de 45,000 curiosos deben cubrir los stands, creyentes de que han de presenciar un buen show. Los americanos son magos en eso de levantar muertos a través de buena propaganda, y se ha escrito tanto del punch de Galento, y de su extraordinaria habilidad para absorber golpes, que, muchos habrán creído todas esas historietas y habrán sacado las localidades correspondientes para asistir al bout. Sin embargo, nosotros dudamos que el espectáculo llegue al quinto round, y tenemos la firme impresión de que Louis acabará con Galento, aunque éste posea todo ese punch de que tanto nos han hablado.

No hemos visto nunca a Galento en acción. Cada vez que hemos estado en New York, él se ha pasado la vida escalando a los confusos rings de Jersey City, y esa ciudad está fuera de nuestro radio de acción cuando hacemos una invasión por Gotham. Pero, a Louis lo hemos visto muchas veces. Antes y después de ser campeón. Y viéndole ganar todas sus peleas con facilidad extrema, dudamos mucho que este bout de hoy con Toni Galento esté destinado a marcarle el fin de su vida como campeón.

La primera vez que vimos a Joe Louis, boxeaba con Maxie Baer en el Stadium de los Yankis, en New York. Había excitación grande por ese combate. Todo el continente americano se movilizó. Mike Jacobs hizo una entrada de más de un millón de pesos y unos 88,150 fanáticos llenaron el Stadium que Babe Ruth construyó... El resultado ya ustedes lo conocen. Louis salió como un bólido de su rincón. Baer le tuvo miedo terrible a sus acometidas y el bout pasó a mejor vida en el cuarto round... Esa noche el negrito no nos dejó muy convencidos. En sus rallies había dejado muchos puntos vulnerables de su cuerpo al descubierto, y la verdad es que otro hubiese sido el resultado del bout, si Baer no se amilana en la forma en que lo hizo...

En 1936 lo vimos noquear a Jack Sharkey en el mismo Stadium del New York... En esta ocasión, tampoco la pelea llegó al quinto asalto... Ese mismo año perdimos el chance de ver cómo Schmeling lo enviaba hacia el colchón... Pero, visitamos nuevamente Yankee Stadium cuando Tommy Farr, sorprendiendo a todo el mundo, logró forzarlo a ganar por decisión.

El año pasado, al celebrarse el choque de revancha con Schmeling cogimos aeroplano y tren, todo en completo rush, para no perder el más mínimo detalle de la batalla; pero, ya es historia que muchos de nosotros no tuvimos tiempo ni de sacudirnos el polvo que se nos había pegado en la excursión, cuando se llegó a la decisión. Louis hizo de las suyas aquella noche y eliminó al único hombre que lo había derrotado decisivamente, pegándole duro y fuerte desde que el bout comenzó.

¿Qué puede pasarle a Toni Galento esta noche? ¿Perderá por knock out en pocos rounds, o sorprenderá como Farr y perderá por decisión? Nosotros creemos lo primero, y aunque hemos hecho otra vez una larga excursión con idea de no perder el más mínimo detalle del combate, tenemos la seguridad de que Toni besará el colchón con tanta rapidez como antes lo hicieron Baer, Sharkey y Schmeling, que, después de todo, él no es nada más que un clown...

¡Si Galento triunfase!... ¡Sería la muerte del verdadero sport!... Entonces, la juventud tomará un nuevo derrotero y no habría manager, coach, ni trainer que pudiera obligar a ningún atleta a realizar una buena preparación para cualquier sport... Galento es la negativa del training, y él mismo admite que un buen vaso de cerveza es su mejor solución... Su triunfo sería, pues, el triunfo de la desorganización, y todos los métodos conocidos pasarían a la historia, como algo que nunca tuvo razón de cultivarse en los sports.

Pero, Galento no puede triunfar esta noche. Joe Louis es un verdadero campeón y tenemos la seguridad de que atacará a Toni desde temprano, matándolo a golpes si es preciso, para castigarle por haberle llamado: «Bum!»

El match es el séptimo de Louis como rey de los pesos completos, y esto representa un record en el ring. Dempsey, con todo lo grande que fué, no puso su faja tantas veces a discusión, y si ustedes nos permiten serles sinceros, tampoco se arriesgó... El pobre Harry Wills se cansó de esperar un chance. Y otros murieron sin recibir atención... Louis lo ha ido atendiendo todo poco a poco y nadie puede achacarle no ser un verdadero campeón!

DETALLES RELACIONADOS CON EL BOUT:

Louis ha sido el imán de taquilla más grande que ha tenido el ring, después de Dempsey... Y en dos ocasiones ha conducido las recaudaciones más allá del millón... Galento sólo tiene simpatías en tres Estados... Pero esos Estados están cerca de New York y ello significa que miles de fanáticos se trasladarán desde temprano a la ciudad para ver el bout... Galento no tiene apariencia de pugilista... Pero, cifra todas sus esperanzas en su punch... Louis, empero, ha conquistado fácilmente a hombres como Schmeling, Baer, Farr y Braddock, que conocen de boxeo mucho más que el italiano, y hoy no debe encontrar oposición... Louis se ha preparado en Pompton Lakes, N. Y., por que cree que eso le trae buena suerte a sus bouts... La única vez que escogió otro campamento, Schmeling lo envió a la lona, sin compasión... Galento habla mucho... Bebe más... Y es el preferido de Mr. Hague, el alcalde de Jersey City... Louis es una esfinge... No bebe nada, y es el favorito de toda la afición...

El mejor golpe de Louis es un derechazo al mentón... Galento gusta pegar mucho por la cara... Louis inicia todos sus bouts lentamente, pero, cuando descarga, es como si se desencadenase una tormenta ante su opositor... Si Galento gana hoy, ya tiene firmado un bout de revancha con Joey para septiembre... Si gana Louis, Lou Nova pudiera ser considerado como su contrario indicado para el otoño... Mike Jacobs espera una casa de $750,000... Nosotros creemos que podrá considerarse satisfecho si pasa del medio millón.

LAS MEJORES ENTRADAS DEL BOXEO

He aquí una interesante estadística de las mejores entradas que se han hecho en el boxeo, tomando como base las peleas de los pesos completos:

Fecha	Bout y lugar	Entrada	Concurr.
9-22-27	Tunney Vs. Dempsey: Chicago	$2.658,660	104.943
9-23-26	Tunney Vs. Dempsey, Philadelphia	1.895,733	120,757
7-2-21	Dempsey Vs. Carpentier, Jersey City	1.789,238	80,000
9-14-23	Dempsey Vs. Firpo, New York	1.188,603	82,000
7-21-27	Dempsey Vs. Sharkey, New York	1.083,530	75.000
6-22-38	Louis Vs. Schmeling, New York	1.015.012	70,000
9-25-35	Louis Vs. Baer, New York	1.000,832	83,150
6-12-30	Sharkey Vs. Schmeling, New York	749,935	79 222
6-22-37	Louis Vs. Braddock, Chicago	715,470	45,000
7-26-28	Tunney Vs. Heeney, New York	691.014	45,930
6-19-36	Louis Vs. Schmeling, New York	547,541	42,038
9-11-24	Firpo Vs. Wills, Jersey City	509,135	70,000
7-4-19	Dempsey Vs. Williard Toledo Ohio,	452,224	19,650
6-21-32	Sharkey Vs. Schmeling, Long Island Bowl	432,365	61,863
7-12-23	Firpo Vs. Willard, Jersey City	430,939	80,000
6-14-34	Baer Vs. Carnera, Long Island Bowl	428,000	56,000
2-27-29	Sharkey Vs. Stribling, Miami, Fla.	405,000	40,000
6-27-29	Schmeling Vs. Paulino, New York	378,902	65,000
7-3-31	Schmeling Vs. Stribling, Cleveland	349,415	37,396
6-25-35	Louis Vs. Carnera, New York	328,655	62,000
8-30-37	Louis Vs. Farr, New York	325,707	32,000
7-4-10	Johnson Vs. Jeffries, Reno, Nev.	270,755	42,000
9-26-29	Sharkey Vs. Loughran, New York	254,501	35,000
6-8-33	Baer Vs. Schmeling, New York	244,866	55,000
7-22-31	Sharkey Vs. Walker, Brooklyn	238,831	33,156
6-13-35	Braddock Vs. Baer, Long Island Bowl	205,366	35,000

GANANCIAS DE LOUIS EN EL RING

1934	
Jack Kracken, Chicago	$ 50
Willie Davies, Chicago	60
Larry Udell, Chicago	75
Jack Kranz, Chicago	125
Buck Everett, Chicago	150
Otto Borchuk, Detroit	106
Adolph Wiater, Chicago	200
Art Sykes, Chicago	280
Jack O-Dowd, Detroit	111
Stanley Poreda,, Chicago	300
Charley Massera, Chicago	1,100
Lee Ramage, Chicago	2,200
Total en el año 1934	$ 4,757
1935	
Patsy Perroni, Detroit	$ 4.220
Hans Birkie, Pittsburgh	1.900
Lee Ramage, Los Angeles	4,354
Donald (Red) Barry, San Francisco	3,270
Natie Brown, Detroit	6,589
Roy Lazer, Chicago	11,212
Primo Carnera, New York City	60,433
King Levinsky, Chicago	53,752
Max Baer, New York City	240,833
Paulino Uzcudun, New York City	39,612
Total en el año 1935	$426,175
1936	
Charles Retzlaff, Chicago	$ 23,065
Max Schmeling, New York City	140,959
Jack Sharkey, New York City	36,506
Al Ettore, Philadelphia	52,897
Jorge Brescia, New York City	8,411
Eddie Simms, Cleveland	20,000
Total en el año 1936	$281,838
1937	
Bob Pastor, New York City	$ 36,000
Natie Brown, Kansas City	11,000
James J. Braddock, Chicago	103,684
Tommy Farr, New York City	102,578
Total en el año 1937	$253,262
1938	
Nathan Mann, New York City	$ 40.522
Harry Thomas, Chicago	16,659
Max Schmeling, New York City	349,228
Total en el año 1938	$486,409
1939	
John Henry Lewis, New York City	$ 34,413
Jack Roper, Los Angeles	34,850
Total en el año 1939	$ 69,263
TOTALES: $1.441,704.	

"TRATARE DE ACABAR RAPIDAMENTE", DICE JOE LOUIS

Obtuvo la Policía Marítima nuevo triunfo en el juego de ayer

SPORTS DIARIO DE LA MARINA SPORTS

PAGINA CATORCE — LA HABANA, MIERCOLES, 28 DE JUNIO DE 1939 — AÑO CVII

ES MUY BIEN ACOGIDA LA SELECCION DEL EQUIPO CUBANO

Mañana, jueves, a las once de la mañana, deberán reunirse en la Asesoría de Base Ball Amateur, de la Dirección General de Deportes, los players elegidos para integrar la Selección que concurrirá a la Serie Mundial de Base Ball Amateur, con el manager León Rojas, sus auxiliares Reinaldo Cordeiro y Alfonso Rodríguez, y los representantes de la Dirección de Deportes.

En esta oportunidad, el manager Rojas dará a conocer sus planes para el entrenamiento del equipo, y principalmente la disposición en que se encuentra de hacer prevalecer la máxima disciplina para conseguir que nuesttros players se encuentren en las mejores condicioses.

Podemos informar la segura concurrencia de Perú a la serie habiéndose informado por los dirigentes del deporte en aquel país que enviarán un magnífico conjunto, que estará en excelente disposición para presentar una formidable batalla a las demás naciones.

En todos los círculos deportivos locales, ha producido magnífica impresión la selección cubana, puesto que no se ha tenido en cuenta más que la necesidad de presentar un equipo capaz de representar dignamente nuestro pabellón.

A las oficinas de la Dirección General de Deportes, han llegado telegramas y cartas en crecido número, felicitando a los integrantes del Tribunal, por la magnífica imparcialidad demostrada al llevar a efecto su labor. Esto demuestra plenamente cómo actúa el máximo organismo deportivo cubano en todos sus problemas.

Para el próximo lunes, posiblemente sea señalada la primera práctica del equipo, y es conveniente que se sepa que el manager Rojas, tiene un amplio voto de confianza para proponer la separación de aquel jugador cuya labor no resulte de beneficio al team, puesto que con conocimiento de la alta calidad de los elementos que nos visitarán, es necesario oponerles un team muy fuerte.

Dentro de diez días, comenzarán a circular las entradas-souvenir de la serie, las que serán conservadas por cuantos concurran a los juegos, como un recuerdo de este gran acontecimiento deportivo.

EL RETADOR

Tony Galento.

EL RETADOR DICE.

Tony Galento declaró hoy, replicando a palabras del campeón: «Joe cree que puede liquidarme fácilmente, pero eso es algo que hay que ver. Dice que me tumbará. Pero eso es lo que pienso hacerle en menos de cinco rounds».

RING RECORD DE JOE LOUIS

Nació en Lexington, Ala., Mayo 13, 1914.

KNOCKOUTS

1934—Jack Kracken 1; Willie Davies 3; Larry Udall 2; Buck Everett 2; Otto Borchuk 4; Art Sykes 8; Jack O-Dowd 2; Stanley Poreda 1; Charley Massera 3; Lee Ramage 8.
1935—Hans Birkie 10; Lee Ramage 2; Donald (Red) Barry 3; Roy Lazer 3; Biff Bennett 3; Roscoe Toles 6; Willie Davies 2; Gene Stanton 3; Primo Carnera 6; King Levinsky 1; Max Baer 4; Paulino Uzcudum 4.
1936—Charley Retzlaff 1; Jack Sharkey 3; Al Ettore 5; Jorge Brescia 3; Eddie Simms 1.

DECISIONES

1934—Jack Kranz 8; Adolph Wiater 10.
1935—Patsy Perroni 10; Natis Brown 10.

KNOCKED OUT POR

1936—Max Schmeling 12.

1937 RECORD

Enero 11: Stanley Ketchel, Buffalo, K. O. 2 rounds.
Enero 29: Bob Pastor, New York, ganó 10 rounds.
Febrero 17: Natie Brown, Kansas Coty, K. O. 4 rounds.
Junio 22: James J. Braddock: Chicago, K. O. 8 rounds. (1)
Agosto 30: Tommy Farr, New York, ganó en 15 rounds. (2)

1938 RECORD

Febrero 23: Nathan Mann, New York, K. O. en 3 rounds. (2)
Abril 1: Harry Thomas, Chicago, K. O. en 5 rounds. (2)
Junio 22: Max Schmeling, New York, K. O. en 1 round. (2)

1939 RECORD

Enero 25: John Henry Lewis, New York, K. O. en 1 round. (2)
Abril 17: Jack Roper, Los Angeles, K. O. en 1 round. (2)
(1) Ganó el campeonato.
(2) Defendió el título.

RECAPITULACION

Bouts	42
Victorias por knockout	35
Ganados por decisión	6
Knockout recibido	1

RING RECORD DE TONY GALENTO

Nació en marzo 12, 1910, Orange, N. J.

KNOCKOUTS

1928—Babe Farmer 3; Andy Schimala 4; Joe Steiney 4; Nick Fadil 1.
1930—Mike Sullivan 2; Pietro Corri 6; Bill Matthews 1; Frank Montagna 3; Jack Marseling 1; George La Rocco 2; Ted Sandwina 1; A. DeCarolis 8.
1931—Phil Mercurio 2; Frankie Wine 1; Frankie Kitts 1; Joe Burns 1; Paul Thiernan 1; K. O. Christner 8; George Panka 1; Abie Bain 4; Leonard Dixon 3; Mike Sankowitz 2.
1932—Arthur DeKuh 3; Johnny Freeman 6; Natie Brown 1.
1933—Donald (Red) Barry 1.
1934—Larry Johnson 7; Battling Bozo 1.
1935—Ed Karolack 4; Larry Johnson 5; Young Hippo 1; Al Boros 10.
1936—Jim Taylor 1; Freddie Fiducia 2; Izzy Singer 8; Izzy Singer 6; Roy Lazer 6; Terry Mitchell 3.
1937—Jack Moran 2; Al Ettore 8; Lorenzo Pack 6; LeRoy Haynes 3.

GANO POR DECISION

1928—Rosey Boutot 8; Jack Smith 6.
1929—Jack Shaw 8; Pietro Corri 8; George Neron 8; Ad Stone 8; Murray Gitlitz 10; George Hoffman 10; Al Friedman 10; Cuban Bob Brown 10.
1930—Tom Kirby 10; Ted Sandwina 10.
1932—Ted Sandwina 10.
1933—Harold Mays 10.
1934—Bob Tow 10.
1935—Gene Mickens 10; Willie McGee 6.
1936—Eddie Blunt 10.
1937—Don Petrin 10.

TABLAS

1929—George Hoffman 8.
1933—Don Petrin 8.
1936—Al Delaney 8.
1937—Don Petrin 10; Eddie Mader 10.

PERDIDAS POR DECISION

1928—Johnny Alberts 8; Jimmy Lawless 5 (foul).
1929—Harold Mays 10; Neil Crisby TKO 7.
1930—Al Friedman 10; Bud Gorman 10.
1931—Paul Cavalier 10; Jack Dorval 10; Harold Mays 10; Johnny Risko 8.
1932—Ernie Schaf 10; Natie Brown 10; Jack Cagnon 4 (foul).
1933—Obie Walker 10; Unknown Winston 10.
1934—Patsy Perroni 10; Bob Tow 10; Marty Gallagher TKO 13.
1936—Al Delaney 6; Al Gainer TKO 4.
1937—Arturo Godoy 10; Arturo Godoy 6.

1938 RECORD

Enero 5: Charley Massera, Orange, N. J., K. O. en 3 rounds.
Mayo 14: Nathan Mann, New York City, K. O. en 2 rounds.
Noviembre 14: Harry Thomas, Philadelphia, K. O. en 3 rounds.
Diciembre 8: Otis Thomas, St. Louis, K. O. en 9 rounds.
Diciembre 16: Dick Daniels, Minneapolis, K. O. en 3 rounds.

1939 RECORD

Enero 19: Jorge Brescia, Newark, K. O. en 1 round.
Febrero 3: Natie Brown, Detroit, K. O. en 4 rounds.
Febrero 23: Abie Feldman, Miami, K. O. en 3 rounds.

RECAPITULACION

Bouts	96
Ganó por knockouts	50
Ganó por decisión	19
Perdió	22
Tablas	5

RECORD DE LOS CAMPEONES MUNDIALES

	Nació	Edad al ganar el título	Edad al perder el título	Tiempo de campeón (años)
Sullivan	1858	24	34	10
Corbett	1866	26	31	5
Fitzsimmons	1862	35	37	2
Jeffries	1875	24	31	7
Burns	1881	25	27	2
Johnson	1878	30	37	7
Willard	1887	28	32	4
Dempsey	1895	24	31	7
Tunney	1898	28	retirado	2
Schmeling	1905	25	27	2
Sharkey	1902	29	30	1
Carnera	1906	26	27	1
Baer	1909	25	26	1
Braddock	1905	29	31	2
Louis	1914	23	—	—

RECORD RECIENTE DE GALENTO
(Dos últimos años)

7-27-37 Al Ettore, Nutley, N. J., K. O. en 8 rounds.
9-28-37 Lorenzo Pack, Philadelphia, K. O. en 6 rounds.
11-18-37 Leroy Haynes, Philadelphia, K. O. en 3 rounds.
1-5-38 Charley Massera, Orange, N. J. K. O. en 3 rounds.
5-14-38 Nathan Mann, New York City, K. O. en 2 rounds.
11-14-38 Harry Thomas, Philadelphia, K. O. en 3 rounds.
12-8-38 Otis Thomas, Sant Louis, K. O. en 9 rounds.
1-19-39 Jorge Brescia, Newark, K. O. en 1 round.
2-3-39 Nattie Brown, Detroit, K. O. en 4 rounds.
2-23-39 Abe Feldman, Miami, K. O. en 3 rounds.

RECORDS DE LOUIS Y GALENTO CONTRA LOS MISMOS CONTRARIOS

LOUIS	GALENTO
Charles Massera, K. O. 3 (1934)	Charley Massera, K. O. 3 (1938).
Reds Barry, K. O. 3 (1935).	Reds Barry, K. O. 1 (1933).
Roy Lazer, K. O. 3 (1935).	Roy Lazer, K. O. 6 (1936).
Patsy Perroni, Won. 10 (1935).	Patsy Perroni, Lost, 10. (1934).
Natie Brown, Won 10. (1935).	Natie Brown, Lost. 10 (1932).
Natie Brown, K. O. 4. (1937).	Natie Brown, K. O. 1 (1932).
Al Ettore, K. O. 5 (1936).	Natie Brown, K. O. 4 (1939).
Jorge Brescia, K. O. 3 (1936).	Al Ettore, K. O. 8 (1937).
Nathan Mann, K. O. 3 (1938).	Jorge Brescia, K. O. 1 (1939).
Harry Thomas, K. O. 5 (1938).	Nathan Mann, K. O. 2 (1938).
	Harry Thomas, K. O. 3 (1938).

SOBRENOMBRES DE OTROS CAMPEONES

Sullivan: Boston Strong Boy.	Tunney: Gentleman Gene.
Corbett: Pompadour Jim.	Sharkey: Boston Gob.
Fitzsimmons: Ruby Robert.	Schmeling: Black Uhlan.
Jeffries: The Boiler-Maker.	Carnera: Tall Tower of Sequals.
Johnson: Lil- Arthur.	Baer: Livermore Larruper.
Willard: Cowboy Jess.	Braddock: Cinderella Man.
Dempsey: Manassa Mauler.	

EL CAMPEON

Joe Louis

PALABRAS DEL CAMPEON

Las últimas declaraciones de Joe Louis, hechas ayer a los periodistas, fueron: «Saldré al ring y trataré de acabar la pelea lo más rápido posible. No sé que tiempo me durará Tony, pero tan pronto logre alcanzarlo, espero tumbarlo».

HABRA JUNTA EN LA ASESORIA DE REMOS, MAÑANA

Para las cinco de la tarde está señalada una importante reunión para acordar detalles

Mañana a las cinco de la tarde, en el Palacio de los Deportes, Asesoría de Remos, se efectuará la junta para acordar los detalles de la regata novicia, que tendrá efecto el domingo en el litoral habanero, a las ocho y media de la mañana.

La designación de jueces y algún otro detalle, serán conocidos en esta reunión, a la que asistirán los delegados de los clubs y tambien los timoneles, de las tripulaciones competidoras.

Todo parece indicar que esta competencia de remos, primera de la temporada, será disfrutada en toda su extensión por los habaneros, que prácticamente carecian hace ya algunos años de este espectáculo brillante y emotivo por demas.

Celebrándose las justas juniors en Cienfuegos, las de seniors en Varadero las de ocho remos, convocada por el Havana Yacht Club, en la Playa de Marianao los habitantes de la confiada San Cristóbal de la Habana, no tenían, hasta ahora en realidad, una regata de remos. La Asesoría de este deporte, el capitán Dr. Carlos Hernández, tuvo magnífica idea en crear esta justa, por su dable finalidad, constructiva de remeros y de espectáculo deportivo para los capitalinos.

En el bello litoral que se extiende desde la Secretaría de Agricultura hasta el Castillo de la Punta, será el curso de la regata novicia. En esa ruta, en el canal de nuestra bahía, competirán los mejores atletas de las distintas entidades inscriptas, en una lucha titánica por la victoria.

El remero novicio tendrá a más de magníficos trofeos y premios, algo que no es muy corriente en este deporte: vitrina nutrida, concurrencia selecta y numerosa, capaz de apreciar sus grandes esfuerzos, dispuesta a premiar sus hazañas, con estruendosos cheers. El extraordinario entusiasmo que reina entre los equipos competidores, su muy aproximado calibre, hace que esta competencia por la condición de los atletas, sea difícil de pronosticar.

Los marinos de «Pichincha» Prieto, los cadetes que han efectuado una magnífica preparación se trasladaron a la capital, para hacer también al igual que los demás competidores, un recorrido oficial. Prieto está encantado de la velocidad que alcanza la canoa de los cadetes. Declara el instructor de la Marina, que le gusta mucho ir de «eléctrico» a esta regata, ya que la misma, por sus condiciones, ofrece abierta oportunidad a todos los contendientes.

El crew de la Marina, luchará con gran tesón por el triunfo contra todos los equipos rivales. Sus atletas realizarán sus mejores esfuerzos y deben ser factores de importancia en la gran lucha del domingo.

Las localidades que están a la venta en el Vedado, Yacth y Jaimanitas se están vendiendo, se están agotando rápidamente. También están a la venta en las casas de sports, Casa Tarín, Sánchez Araoz y Vassallo, al precio de veinte centavos. También se venden en El Encanto

NUEVO TRIUNFO SE APUNTO EL PITCHER AUKER

El equipo de Washington no pudo hacerle más que seis hits, sin anotar carreras

NEW YORK, junio 27. (AP.)—El veterano Ted Lyons conquistó ayer su octava victoria en sucesión... Dejando a los Browns en cuatro hits, Lyons dió al Chicago White Sox un éxito de 11 a 2... Su equipo disparó 15 hits a tres lanzadores contrarios... El catcher Mike Tresh se apuntó un triple y tres sencillos en cuatro veces al bate, encabezando el ataque de los vencedores... De los cuatro hits de los Browns tres fueron conectados en el segundo acto, para producir las dos carreras que anotaron... Fueron un doble de Gallagher, un triple de Hoag y un single de Berardino... Los Senadores del Washington siguen perdiendo... Los Red Sox se encargaron de ellos esta vez, poniendo a Eldon Auker en el box, para que blanqueara al equipo donde milita el cubano Estalella... Bobby no pudo hacer nada ayer, en cuatro veces al bate... Lou Finney sustituyó a Jimmy Foxx en la inicial, y empujó dos carreras con un oportuno single... También empujó otra con un doblete en el sexto... Auker dió una demostración superior a la de Lefty Grove el lunes... Los Cubs del Chicago pusieron en trance difícil a Lon Warneke en el primer inning del match de ayer... Pero éste se las arregló para salir bien, y se apuntó su noveno éxito de la season... Los Cardenales vencieron a los oseznos por score de 5 a 2... Stanley Hack empezó con música el juego, disparando un jonrón... Los Dodgers del Brooklyn y los Bees del Boston estuvieron luchando en vano durante 23 innings, en el juego más largo que se ha efectuado esta temporada en las Mayores... Después de 23 actos de pelea el match fué suspendido por oscuridad, co nel score empatado a dos carreras... Ambos clubs usaron cuatro pitchers en el juego... Esta es la séptima vez en la temporada que los Dodgers tienen que jugar extra innings...

ANOTACIONES POR ENTRADAS

LIGA NACIONAL

En San Luis:

		C.	H.	E.
Chicago	100 000 100	2	7	0
San Luis	001 400 00x	5	10	0

Baterías: Whitehill, French y Hartnett; Warneke, Bowman y Owen

LIGA AMERICANA

En Chicago:

		C.	H.	E.
San Luis	020 000 000	2	4	1
Chicago	003 000 62x	11	15	0

Baterías: Trotter, Whitehead, Gill y Glenn; Lyons y Tresh.

En Washington:

		C.	H.	E.
Boston	021 003 020	8	11	0
Washington	000 000 000	0	6	1

Baterías: Auker y Peacock; Kelley.

Véase más SPORTS y el resultado del Frontón JAI-ALAI, en la PAGINA DIECISEIS.

EL EQUIPO DEL OCTAVO FUE LA VICTIMA: 4 POR 3

El match fué suspendido en el sexto inning, por lluvia, no pudiéndose jugar el segundo

Madrugando nuevamente, con un rally preciso de tres carreras en el primer inning del único juego celebrado ayer tarde en el stadium de la Tropical, el equipo de la Policía Marítima conquistó un nuevo triunfo venciendo al del Regimiento 8 por score de 4 por tres.

Dos bases por bolas concedidas por Leiva, que inició el juego por los vencidos, y tres hits bateados a Puyans, hicieron cruzar por el home las tres carreras iniciales que sirvieron para consolidar la nueva victoria de los marítimos, en la justa de las Fuerzas Armadas de la República. El match tuvo que ser suspendido al finalizar el sexto inning, por lluvia.

Los del Regimiento 8 de Pinar del Río comenzaban a verle la bola a Salazar Cubillas, que fué la selección de los vencedores, cuando comenzó a diluviar por el stadium, obligando el agua a suspender las actividades, y dejando como vencedores a los muchachos que forman el equipo militar Vázquez, Paituví, Batán, etc.

El segundo juego, entre la Marina y Columbia, fué pospuesto, para otra oportunidad. Esta tarde se reunirá la Liga para tratar de los matches que han sido suspendidos por la lluvia.

REGIMIENTO 8

	V.	C.	H.	O.	A.	E.
Cobas, lf	2	0	1	4	0	0
Correa, 2b	3	0	0	3	1	0
Alvarez, cf	2	0	0	2	0	0
Hernández, rf	2	0	1	1	0	0
González, ss	3	1	0	2	1	1
Crespo, 1b	1	2	1	4	0	0
Sotolongo, 3b	2	0	0	1	0	0
Valdivia, c	3	0	2	1	2	0
Leiva, p	0	0	0	0	0	0
Puyans, p	3	0	0	0	2	0
Jorge, 3b	1	0	0	0	0	0
Totales	22	3	5	18	6	1

P. MARITIMA

	V.	C.	H.	O.	A.	E.
Sotolongo, 1b	1	1	0	6	0	0
Castillo, ss	3	1	1	1	1	0
Vázquez, cf	4	0	1	1	0	0
Rodríguez, 3b	3	1	1	1	3	0
Paituví, 2b	2	1	1	2	3	0
Batán, lf	3	0	1	3	0	0
Sosa, rf	3	0	1	0	1	0
González, c	2	0	1	4	0	0
Salazar, p	3	0	1	0	0	0
Totales	24	4	8	18	8	0

Regimiento 8	000 201—3
P. Marítima	301 000—4

Empujadores: Rodríguez, Paituví, Batán, González, Crespo y Valdivia. Tubeyes: Valdivia. Tribeyes: Crespo. Sacrifice: Sotolongo. Bases robadas: Cobas, Paituví y Crespo. Doble plays: Rodríguez a Paituví a Sotolongo. Struck outs: Leiva 0, Salazar 3, y Puyans 0. Bases por bolas: Leiva 2, Salazar 5, Puyans 3. Umpires: Maestri y Puyans. Anotador: Julio Fránquiz. Observaciones: Hits a Leiva: 0 en 0 ing y 0 vb. Perdió Leiva.

SIGUE FAVORITO JOE LOUIS PARA EL MATCH DE HOY

Se espera que a la hora de subir al ring se encuentren logros de 2 y 3 a 1, a Louis

NEW YORK, junio 27 (AP).—Toda la afición boxística tiene puestos sus ojos en el bout que han de celebrar esta noche en el Rankee Stadium, por el título de los heavy weight, Joe Louis, actual campeón, y Tony Galento, el cervecero retador.

Se estima que una concurrencia de 50.000 personas asistirá al bout, y la Comisión Atlética del Estado de New York sostuvo hoy un meeting para explicar claramente que serán cumplidas fielmente las reglas del deporte. Casi todos los expertos señalan que Joe Louis ganará por nocaut en cinco rounds o menos. Pero a pesar de esta mayoría a favor de Louis, los logros oscilan bastante. Mientras que en algunas partes están 1 a 8 o 10, a favor del campeón, hay lugares en el área metropolitana en que se dan 5 y 6 a 1. Los bookmakers en Newark y Orange, donde Galento tiene muchas simpatías, pronostican que a la hora de subir al ring pueden encontrarse 3 o 2 a 1.

La hora señalada para el comienzo de la pelea es: 9.00 p. m. La venta de tickets continúa, y aunque Mike Jacobs ha abandonado la idea de una entrada de un millón de pesos, se espera una cantidad entre 350.000 y 450.000 dólares. Louis terminó ayer su trainning, y descansó hoy. Pero Tony Galento sorprendió a todos haciendo 12 rounds en su gimnasio de Newark, aunque sin sparring, cinco rounds de punching bag y siete de shadow boxing y suiza.

Louis espera hacer un peso de 200 libras a la hora de empezar, mientras su contrincante estará en las 230. Tony, que tiene una poderosa izquierda, se jacta de no haber sido noqueado en 11 años que lleva boxeando.

LOS JONRONEROS

LIGA AMERICANA	
Greenberg, Tigres	16
Foxx, Red Sox	12
Selkirk, Yankees	11
Johnson, Atléticos	10
LIGA NACIONAL	
Camilli, Dodgers	14
McCormick, Reds	12
Ott, Gigantes	12
Lombardi, Reds	11

PELEAS POR EL CAMPEONATO MUNDIAL DE LOS HEAVY WEIGHTS

(Bajo las reglas del Marqués de Queensbery)

Febrero 7, 1882: John L. Sullivan, KO. a Paddy Ryann; 9 rounds, en Mississippi City, Missouri.
Septiembre 7, 1892: James J. Corbett derrotó a Sullivan, en 21 rounds, en New Orleans.
Enero 25, 1894: Corbett venció a Charlie Mitchell, en 3 rounds, en Jacksonville, Florida.
Marzo 17, 1897: Bob Fitzsimmons derrotó a Corbett, en 14 rounds, en Carson City, Nevraska.
Junio 9, 1899: James J. Jeffries derrotó a Fitzsimmons, en 11 rounds, en Coney Island, New York.
Noviembre 3, 1899: Jeffries derrotó a Tom Sharkey, en 25 rounds, en Coney Island, New York.
Mayo 11, 1900: Jeffries knock out a Corbett, en 23 rounds, en Coney Island, New York.
Julio 25, 1902: Jeffries derrotó a Bob Fitzsimmons, en 8 rounds, en San Francisco, California.
Agosto 14, 1903: Jim Jeffries knock out a Corbett, en 10 rounds, en San Francisco.
(Jeffries tuvo que retirarse en 1905, al no encontrar opositores, pues nadie había que pudiera pelear con él. En julio 3 de 1905, Marvin Hart noqueó a Jack Root, en Reno, y Jeffries fué el referee, presentando al ganador como nuevo campeón; pero en febrero 23 de 1906, Tommy Burns derrotó a Hart en 20 rounds, en Los Angeles siendo reconocido como real campeón).
Mayo 7, 1907: Burns derrotó a Jack O'Brien, en 20 rounds, en Los Angeles, California.
Julio 4, 1907: Burns knock out a Bill Squire, en el primer round, en Colma, California.
Diciembre 25, 1908: Jack Johnson le ganó por knock out técnico a Burns, en 14 rounds, en Sydney, Australia.
Octubre 16, 1909: Johnson knock out a Stanley Ketchell, en 12 rounds, en Colma, California.
Julio 4, 1910: Johnson knock out a Jim Jeffries, en 15 rounds, en Reno, Nevraska.
Julio 4, 1

ITURRINO Y ANIBAL vs. PEDRITO Y URIA EN EL ESTELAR DE HABANA-MADRID

Convoca el Club de Cazadores para la justa nacional de pistola

SPORTS DIARIO DE LA MARINA SPORTS

AÑO CVII LA HABANA, MIERCOLES, 28 DE JUNIO DE 1939 PAGINA QUINCE

PINA EL EX-CAMPEON BRADDOCK QUE JOE LOUIS ES EL MEJOR DE LOS BOXEADORES QUE HA CONOCIDO

No solamente posee un golpe de una potencia extraordinaria sino también una rapidez y precisión de movimientos que muy pocos han tenido. «Louis es lo mejor que ha habido».

(Especial para el DIARIO DE LA MARINA)

(Por Grantland Rice)

NUEVA YORK, junio de 1939.—¿Qué opinión tiene usted de Joe Louis? Preguntamos al ex-campeón mundial James Braddock, que ha sido uno de los profesionales más avezados y que ha dado pruebas de poseer una entereza poco usada.

—Le diré a usted por qué creo que Joe Louis es lo mejor que ha dado el boxeo—respondió—. Casi no ha habido en los anales del deporte pugilistas de peso máximo que fueran al mismo tiempo buenos boxeadores y fuertes pegadores. Recuerde usted que Jim Corbett, que fué campeón hace unos treinta años, ya nos había dicho que ningún pugilista podía aspirar a ser las dos cosas a la vez; había que elegir una u otra. Se dijo en esa oportunidad que había sido anteriormente un «puncher», pero que había resuelto dedicarse más bien al boxeo técnico: a ser boxeador antes de pegador. Dempsey, en cambio, pegaba fuerte y era deficiente en la parte técnica. Tunney era lo contrario.

Ahora hablemos de Louis—siguió diciendo Braddock—. Ante todo es excelente boxeador; esa es su base principal. Y sé lo que es buen boxeo. Y sé que Louis está a la par del mejor peso máximo que he visto hasta la fecha. Si Louis no tuviera más que un golpe de mucha fuerza, todavía sería muy difícil ganarle por puntos en quince asaltos. Conoce su oficio, no le quepa a usted duda.

La otra cualidad

Veamos ahora lo que puede hacer Louis como «puncher»—dijo Braddock—. ¿Golpea duro con su izquierda o con su derecha? Dempsey poseía una izquierda demoledora. Jeffries también. Pero Louis puede destrozar al adversario con cualquiera de las dos manos. Sé lo que es recibir sus golpes; he luchado contra él en el «ring» y los he recibido en carne propia.

Uno sabe que no se puede ganarle bocado—siguió diciendo—. Si tuviera Louis una buena derecha o una buena izquierda, sería posible escapar de una o otra, como yo lo hice cuando peleé con Max Baer y le gané el campeonato mundial. Pero Louis puede imprimir la misma fuerza a su puño izquierdo o a su derecho. Me dió a mí con los dos, de modo que sé lo que estoy diciendo. Eso es precisamente lo que hace tan difícil batir contra él. Un boxeador competente, con experiencia, que no se aturda, puede esquivar una derecha o una izquierda, pero no puede esquivar las dos. Yo esperaba recibir un gancho de izquierda cuando peleé contra Louis en Chicago, y en eso me alcanzó con una derecha que casi me arranca la cabeza. Sé que se puede hacer con un individuo que boxea mejor que uno y que golpea con ambas manos?

El secreto del éxito

—¿En qué consiste el secreto de esta combinación?—interrogamos.

—En el equilibrio. Yo no entiendo mucho de «golf», pero cualquier buen jugador le dirá a usted que lo esencial es adoptar una posición de buen equilibrio para lograr imprimir fuerza a los golpes. El equilibrio es cosa esencial en el deporte. Louis arrastra sus pies, pero está siempre en posición adecuada para lanzar un «jab» cortante o hacer buen efecto con ambas manos.

¿Ha visto usted alguna vez que Louis dé un golpe cuando el adversario se aleja? No. No lo hace nunca. Louis espera cuando uno se aproxima a él; y da usted la seguridad de que entonces sus golpes hacen daño, porque eso da doble fuerza. Recuerdo que me golpeó con un directo corto de izquierda a la boca que por poco me hace pasar el protector de goma al otrro lado de los dientes. Me dicen que Tilden hacía lo mismo en su juego de tenis: conservaba siempre su equilibrio.

Nota: Tilden me ha dicho lo mismo más de una ocasión: «Un buen jugador de tenis tiene que estar en equilibrio al dar cualquier golpe que sea. Nadie ha podido dar un buen golpe a la pelota cuando había perdido el equilibrio.»

—Ese es el motivo que me lleva a decir que Joe Locis es el mejor pugilista que ha existido—declaró Braddock.

El caso de Corbett

—Jim Corbett—prosiguió—fué un maestro de la ténica. Todos lo sabemos. Jim Jeffries, en los días de su apogeo, era el más recio y resistente, y podía dar gran daño a su adversario con la izquierda. Job Fitzsimmons podía boxear y golpear, pero llegó a la cima cuando tenía 35 años y era ya demasiado viejo y poco resistente. Dempsey era una verdadera centella, y estaba animado por el verdadero espíritu del peleador. Pero siempre tuvo dificultad frente a los buenos boxeadores: contra Harry Greb en el campo de adiestramiento, contra Biil Tilman por espacio de diez asaltos, hasta que el viejo Bill perdió las energías, contra Tom Gibbons, y contra Tunney. Un gran peleador que fuera Dempsey y fué uno de los mejores—no pudo ir muy lejos en sus combates contra Gibbons y Tunney, no obstante pelear un total unos 35 asaltos contra ambos.

Tunney—prosiguió Braddock— era un boxeador inteligente, reposado, con gran potencia en su golpe. No cabe duda de que no pegaba mucho, como quedó demostrado en sus combates contra Greb, Gibbons, Dempsey y Tom Heeney, el australiano. Tunney tenía grandes recursos, sin embargo. Pero ahora tenemos un «peso máximo» que puede boxear a la par de los mejores y pegar extraordinariamente fuerte con ambas manos. Y cuando digo pegar quiero decir asestar golpes demoledores. Aunque Louis no sepa pegar de lleno, su golpe deja siempre un chichón o una herida. De todos modos, puede usted estar seguro que su golpe no hará bien a quien lo reciba. Después, Louis da sus golpes con la rapidez del rayo. Antes de que sepa uno lo que ha pasado, ya está el golpe en su sitio. En muchos casos no hay siquiera tiempo de ver cuándo lanza el golpe: el puño es más rápido que la vista.

Es posible—terminó diciendo el excampeón—que Louis no pueda resistir un golpe como los resistían Jeffries o Dempsey, ni boxear a la par de Corbett o poseer la inteligencia de Tunney. Pero cuando se compara uno con otro y se hace la suma de todas las cualidades que hacen de un boxeador un gran campeón, no vacilo en decir que Louis está por encima de todos.

(Derechos reservados a DIARIO DE LA MARINA, por North American Newspaper Alliance.)

AMATEURS ACES Por DAN

—Vedado y Caribes al softball.
—Tenía chance el Teléfonos.
—Las justas de los juniors.

El plazo para la inscripción del campeonato de soft ball de la Asociación Atlética Femenina venció el pasado lunes... Solo dos conjuntos se decidieron por fin a tomar parte en la contienda de las muchachas este año... Las marquesitas del Vedado, campeones del año pasado, las carlistas de la Universidad... El Teléfonos quedó fuera de la justa, y según la opinión de los que conocen las posibilidades del team, éste hubiera podido hacer algo... El club de los hilos cuenta con un buen grupo de atletas, pero éstas han rendido una buena labor en otros deportes, y no tenían el descanso suficiente... En el grupo figura Amelita Guerra, ex jugadora de basket ball del San Carlos, que es una estrella en el soft ball... Los lobos del Yacht Club, guiados por Armando Pessino, están provocando más de un comentario últimamente... La canoa yatista es considerada entre las favoritas, con grandes posibilidades para anexarse la victoria.. Los yatistas, incidentalmente, han sufrido una serie de tropiezos este año.. Primero la ausencia de Carlos Morales, y después la imposibilidad de Grant y Leader para estar a tiempo en la Habana... Sin embargo, el grupo de Morales, Sardiñas, Bertrand, Santa Cruz, Montero, etc., está bien considerado y tiene buen número de partidarios.

Los trabajos de construcción de la piscina del Club Cubaneleco, van marchando con todo éxito... Dentro de poco tiempo el club de la calle 17 contará con un pool que será uno de los mejores de la capital... Juan Morilla y Eduardo de las Casas, dos profesionales que hicieron su aparición en el basketball en la temporada pasada, invaden otro terreno... Ambos están actuando en la justa del Big Five, y con éxito según nos dicen... El campeonato de los Cinco está ya iniciando su fase final... El domingo se terminó la segunda vuelta, y el sábado de esta semana se iniciará la tercera y última... Conocíamos a Armandito «Rubio» Cuervo por sus habilidades para robarse el show en basketball y en atletismo... Y por si ustedes no lo saben, también acostumbra a hacerlo en el diamante... En el último match efectuado por el Vedado Tennis, en la justa del Big Five, el «Rubio» conectó el batazo más largo del día, y uno de los más largos que se han visto en el parque de los azules... Fué un jonrón con uno en base, que hizo las delicias de los partidarios del team marqués... En ese match empujó cinco carreras... Un buen número de basketbolista está vistiendo el uniforme de pelotero en la justa... Entre los caleteros tenemos a la familia Rousseau haciendo de las suyas en el outfield...

Los días 19 y 21 del mes próximo tendrán efecto las competencias juniors de natación de la Unión Atlética de Amateurs... La convocatoria para estos eventos ha de darse a la publicidad de un momento a otro... Se espera que respondan a la llamada los siete clubs que lanzaron al agua a sus muchachos en la justa juvenil... Son muchos los que se imaginan, al pensar en las competencias de bicicletas, que éste es un deporte suave, donde no existe peligro alguno para el atleta... Sin embargo, los lesionados en las fiestas del pedal celebradas en La Tropical, piensan todo lo contrario... La junta de delegados, representantes y patronato del Memorial a Frank Debeche, fué una de las más movidas que se han registrado últimamente... La colocación de juniors y seniors provocó más de una discusión, que hicieron el meeting interminable... Esta noche, en la piscina del Vedado Tennis Club, serán las eliminaciones para los eventos de esta fiesta natatoria.. Los programas de baseball que para esta semana señala el schedule del campeonato de la Liga Nacional prometen atraer a los distintos terrenos una concurrencia record... Pero concurrencia record, también es la que debe registrarse, sin duda alguna, en el Vedado Tennis Club, en la noche del próximo sábado... Ese día, y tenemos la seguridad de que ninguno de ustedes lo habrá olvidado, es el señalado para la celebración del Festival del Romero.. Recuérdelo, el sábado, día primero, EL FESTIVAL DEL REMERO, para el que sólo faltan tres días...

En la mañana de ayer, por la vía aérea, llegó a la Habana el coach de remos de la Universidad de Yale... Donald D. Grant, que viene a tomar bajo su cuidado a los remeros del Habana Yacht Club, llega pocas horas antes de que los muchachos salgan a competir en la justa de la Dirección General de Deportes...

BARRIERON TAMBIEN LAS AMERICANAS EN TENNIS EN EL TORNEO INGLES

WIMBLEDON, Inglaterra, junio 27. (AP).—Helen Jacobs no tuvo que sudar mucho la camiseta hoy, para derrotar en el primer round del Campeonato de Tennis de Inglaterra a Mrs. R. E. Haylock, 6-0, 6-2, ante la Reina Madre, María.

Su conterránea Alice Marble superó a Mrs. J. S. Kirk, 6-3, 6-2. Mrs. Sarah Palfrey, venció a Miss M. G. N. Norman, 6-2, 6-2; Gracyn Wheeler, de Santa Mónica, Calif., derrotó a Betty Nuthall, que había ganado en 1931 en Forest Hill, 7-5, 2-6, 6-2 y Mrs. Dorothy Andrus, de Stamford, Conn., eliminó a Miss J. Goss 6-3, 7-5.

SORTEOS BENEFICOS

FIJO 381

CORRIDOS 150 130

SE RECIBIRAN INSCRIPCIONES DE NATACION HASTA EL DIA 6

En esta animada temporada de natación, el más interesante de todos cuantos eventos se anuncian, lo constituirá, sin duda alguna, el que organiza la Asociación Atlética Femenina de Cuba, correspondiente a la categoría juvenil, para los días 10 y 12 del mes próximo, y que tendrá como escenario la bellísima piscina del Vedado Tennis Club.

La Asociación escribirá esos días una brillante página en el libro de oro de la natación cubana, pues las chiquillas que participarán en ese grandioso meet, representando al Círculo Militar y Naval, Casino Español de la Habana, Club Náutico de Marianao, Miramar Yacht Club, Casino Deportivo de la Habana y Vedado Tennis Club, seguros competidores hasta estos momentos, ofrecerán las más reñidas competencias de natación que se recuerdan en Cuba y esto contribuirá extraordinariamente al mejoramiento de nuestro sector acuático.

Las inscripciones se recibirán hasta el día 6, a las 5 de la tarde, y el día 8, a las 12 y media del día, todas las nadadoras novicias serán presentadas en un acto en su honor en la trasmisión de los sesenta minutos de sports, correspondiente a ese día, que dirige nuestro compañero Manolo de la Reguera.

Los heats eliminatorios, que se llevarán a efecto el día 10 en la piscina del Vedado Tennis Club, se confeccionarán el mismo día 6, media hora después de quedar cerrada la convocatoria.

Los grandiosos finales de esas competencias se ofrecerán al público en la noche del día 12, también en la piscina del V. T. C., y los precios que regirán en esa oportunidad serán sumamente módicos, sirviendo el ticket para presenciar las eliminaciones y los finales, y de antemano podemos asegurar a ustedes que tanto una competencia como la otra, será plena de interés y digna de ser contemplada por todos los fanáticos de este emocionante deporte.

OBTUVO EL NEW YORK SU CUARTA VICTORIA: 13 POR 5

Los Gigantes batearon fuerte al Filadelfia para mantener su paso en la Liga Nacional

NEW YORK, junio 27. (AP.)—Los Gigantes aumentaron su cadena de triunfos a cuatro consecutivos, venciendo por décimacuarta vez en las últimas 16 salidas, al derrotar al Filadelfia por score de 13 a 5.

Hal Schumacher no tuvo dificultades para apuntarse su sexto triunfo del año. Schumacher permitió 13 hits uno de ellos un jonrón de Mueller con dos en bases. Tres de los hits del New York fueron cuadrangulares de Ott, Bonura y Ripple.

A continuación damos el score:

FILADELFIA PHILLIES

	V.	C.	H.	O.	A.	E.
Bolling, 1b	5	1	1	11	1	0
Mueller, 2b	5	1	2	3	3	0
Scott, rf	5	0	1	3	0	0
Arnovich, lf	4	0	2	2	0	0
Marty, cf	4	0	0	1	0	1
May, 3b	4	1	3	2	1	0
Young, ss	3	1	1	0	4	0
Millies, c	1	0	0	0	1	0
Coble, c	3	1	1	2	0	0
Butcher, p	1	0	1	0	2	0
Harrell, p	1	0	0	0	0	0
Kirksieck, p	0	0	0	0	0	0
Martin (1)	1	0	1		00	0
Pearson, p	1	0	0	0	1	0
Totales:	38	5	13	24	13	1

(1)—Bateó por Kirsieck en el 7o.

NEW YORK GIGANTES

	V.	C.	H.	O.	A.	E.
Chiozza, 3b	5	1	1	0	3	0
Jurges, ss	6	1	1	3	5	0
Danning, c	5	1	1	1	1	0
Ott, rf	3	4	2	2	0	0
Bonura, 1b	3	3	2	12	3	0
Demaree, cf	3	2	2	0	0	0
Ripple, lf	4	1	2	1	0	0
Kampouris, 2b	1	0	0	7	3	1
Schumacher, p	3	0	1	1	6	0
Totales:	33	13	12	27	21	1

Anotación por entradas:

Filadelfia . . . . 000 031 100— 5
New York . . . . 023 013 40x—13

Sumario:

Empujadores: Ripple, 4; Kampouris, 2; Ott, 2; Bonura, 2; Mueller, 3; Schumacher, Young, Danning, Demaree. Two base hit: Danning. Three base hit: May. Home runs: Ott, Bonura, Mueller, Ripple. Sacrifices: A. Kampouris, H. Schumacher. Double plays: Chiozza a Kampouris a Bonura; Schumacher, a Jurges a Bonura; Young a Mueller a Bolling. Quedados en bases: New York, 10; Filadelfia, 7. Bases por bolas: Butcher, 2; Harrell, 7; Schumacher, 1; Kirksieck, 2; Pearson 1. Struck outs: Butcher, 1; Schumacher, 1; Harrell, 1; Kirksieck, 1. Hits: a Butcher, 5 en 3 innings; a Harrell, 2 en 2 (sin outs en el sexto); a Kirksieck, 1 en 1; a Pearson, 4 en 2. Wild pitch: Pearson. Pitcher derrotado: Butcher. Umpires: Stark, Goetz y Campbell.

PAUL DERRINGER BLANQUEO AL TEAM DEL PITTSBURGH

Los Reds salieron de su mala racha derrotando a los Piratas. McCormick bateó mucho

CINCINNATI, junio 27. (AP.)—Tomando una venganza por los cuatro juegos perdidos consecutivos, los Rojos del Cincinnati cayeron sobre los Piratas y les ganaron por score de 6 a 0, con su pitcher estrella, Derringer, en el box.

Derringer dejó a los Piratas en cuatro hits. También volvió hoy a la vida, al igual que el club, el inicialista McCormick, que en cuatro veces al bate disparó cuatro hits, uno de ellos un jonrón en el cuarto inning, que inició el carreraje de los Reds.

Véase ahora el score:

PITTSBURGH

	V.	C.	H.	O.	A.	E.
L. Waner, cf	4	0	1	0	0	0
P. Waner, rf	4	0	0	0	0	0
Vaughan, ss	4	0	0	2	6	0
Klein, lf	4	0	0	4	0	0
Fletcher, 1b	3	0	0	10	2	0
Handley, 3b	3	0	0	0	4	0
Young, 2b	3	0	3	4	2	0
Mueller, c	2	0	0	3	1	0
Suhr (1)	1	0	0	0	0	0
Berres, c	0	0	0	0	0	0
Bauers, p	2	0	0	0	0	0
Brown, p	0	0	0	1	0	0
Bowman (2)	1	0	0	0	0	0
Sewell, p	0	0	0	0	0	0
Totales:	31	0	4	24	15	0

(1)—Bateó por Mueller en el 8o.
(2)—Bateó por Brown en el 8o.

CINCINNATI

	V.	C.	H.	O.	A.	E.
Werber, 3b	4	2	2	1	2	0
Frey, 2b	3	2	1	1	7	0
Goowman, rf	2	0	0	1	0	0
McCormick, 1b	4	1	4	16	0	0
Lombardi, c	3	0	0	4	0	0
Gamble, lf	3	0	1	0	0	0
Berger, cf	4	0	1	3	0	0
Myers, ss	2	0	0	1	3	0
Derringer, p	4	1	1	0	1	0
Totales:	29	6	10	27	13	0

Anotación por entradas:

Pittsburgh . . . 000 000 000—0
Cincinnati . . . 000 130 20x—6

Sumario:

Empujadores: Goodman, McCormick, 4; Lombardi. Two base hits: Young, 2; Frey. Home run: McCormick Base robada: Gamble. Sacrifices: Lombardi, Myers. Double plays: Handley a Young a Fletcher; Vaughan a Fletcher; Fletcher a Vaughan a Young. Quedados en bases: Pittsburgh, 4; Cincinnati, 6. Bases por bolas: Bauers 3; Brown, 1; Sewell 1. Struck outs: Bauers, 2; Derringer, 4 Hits: a Bauers, 5 en 4 y dos tercios innings; a Brown, 5 en 2 y un tercio; a Sewell, ninguno en 1. Pitcher derrotado: Bauers. Umpires: Magerkurth, Sears y Ballanfant.

A la Sombra...

Los nuevos trajes Palm Beach color yute, creados para los hombres que viven en los trópicos, le darán la sensación de permanecer en la sombra aun bajo el sol de los días más ardientes del verano.

Este nuevo color, favorito de los hombres trigueños en todas partes, viene en modelos y tallas para todos los tipos de hombres al igual que los otros trajes genuinos Palm Beach.

TRAJES

PALM BEACH

Palm Beach THE GENUINE CLOTH

$18.00

Sacos Smoking $13.50 • Pantalones Smoking $7.50

CIA. PALM BEACH CUBANA, S. A.

Las Nuevas Corbatas Palm Beach Valen Solamente $1.00

MAGNIFICA FUNCION LA DE ESTA TARDE A LAS 3, EN EL FRONTON HABANA-MADRID

En el partido intermedio jugarán Iturrino y Aníbal contra Pedrito y Uría. En el tercero, Escarza contra Malluquiza

Una función excelente la de esta tarde en el frontón Habana-Madrid.

En el partido intermedio van a una lucha fuerte el pequeño Iturrino acompañado de Aníbal contra Pedrito que está jugando el horror y Uría que es un zaguero muy trabajador.

El público ha de gozar en este partido por las jugadas magníficas que han de llevarse a cabo por los cuatro participantes.

En el tercero se medirán Salvador y Escarga contra Machín y Malluquiza Mayor. Este es otro partido en el cual se ha de ver jugar muy buena pelota en la Bombonera de Belascoaín.

Como comienzo de fiesta se enfrentarán dos jóvenes zagueros Navarrete y Abando, que están jugando con gran maestría y constancia.

Programa para la función de esta tarde a las tres

Primer partido a 25 tantos

Girón y Abando, blancos, contra Severino y Navarrete, azules.

A sacar ambos del catorce y medio

Primera quiniela a 6 tantos

Pascau, Severino, Girón, Navarrete, Iturrino y Pria.

Segundo partido a 30 tantos

Iturrino y Aníbal blancos, contra Pedrito y Uria azules.

A sacar ambos del catorce y medio.

Segunda quiniela a 6 tantos

Salvador, Pedrito, Machín, Escarza, Malluquiza I, y Aníbal.

Tercer partido a 30 tantos

Salvador y Escarza, blanco, contra Machín y Malluquiza.

A sacar ambos del catorce y medio.

Resultado de la función de ayer tarde

Primer partido

	Tantos
Girón y Escarga, blancos	14
Severino y Solá, azules	25

Ganador: azules.

Primera quiniela

Ganador: Escarza.

Segundo partido

	Tantos.
Salvador y Trecet, blancos	27
Malluquiza y Uria, azules	30

Ganador, azules.

Segunda quiniela

Ganador: Valenzuela.

Tercer partido

Valenzuela y Buendía, blancos	20
Aguinaga y Azpeitia, azules	30

Ganador: azules.

EDITA LA DIRECCION DE DEPORTES UN FOLLETO DE REGLAS PARA CICLISMO

Por la asesoría de ciclismo y patines de la Dirección General Nacional de Deportes, que labora por el mayor auge del deporte del pedal en la República de Cuba, se han editado ya miles de ejemplares de las «Reglas» para el ciclismo amateur de Cuba», por el cual se llevarán a cabo las competencias de ciclismo que sean organizadas bajo los auspicios del máximo organismo deportivo, que vela por el mejor y más serio desenvolvimiento del ciclismo en nuestra Patria.

Más de dos mil ejemplares de las «Reglas para el ciclismo amateur de Cuba», se encuentran en poder de atletas ciclistas, Delegados de Clubs Ciclistas y personas interesadas en el simpático deporte del vehículo de dos ruedas para su estudio más cuidadoso a fin de que las Reglas puedan ser cumplidas con toda regularidad, en las justas de ciclismo que se organicen.

Celebrándose el próximo día dos en el Centro Superior Tecnológico de Ceiba del Agua, un festival y tomando parte en uno de los números del programa será presentado por atletas inscriptos en la Dirección General de Deportes, un evento de ciclismo y patines de fantasía.

El Director del citado plantel ha hecho esta solicitud al Comandante Jaime Mariné, Director General Nacional de Deportes, quien por su entusiasmo y deseos de mejoramiento deportivo, ha visto magnífica esta idea y se la ha trasmitido a Paquito Mariné, Asesor General de ciclismo y patines a fin de que presente en esa fiesta los ciclistas y patinadores que participarán en esos actos de fantasía del deporte que practican.

EMPATAN DODGERS Y BEES EN UN MATCH DE 23 INNINGS AYER

Es la séptima vez que los boys de Brooklyn tienen que jugar extra innings

BOSTON, junio 27. (AP.)—Los Dodgers del Brooklyn y los Bees del Boston estuvieron muy cerca de duplicar la misma hazaña realizada por ambos hace 19 años, jugando 23 innings para un empate a dos carreras, en el match jugado hoy aquí, suspendido por oscuridad.

El juego es el tercero de extra-innings en la historia de las Grandes Ligas, y rompió el record de 19 innings de este año. Los Bees y Dodgers jugaron en 1920 durante 26 innings, terminando en aquella ocasión empatados a una carrera. El match de hoy duró cinco horas y 15 minutos, siendo Whitlow Wyatt, el sensacional novato de los Dodgers, el lanzador que más innings permaneció en el box, actuando en 16 actos. Los Bees anotaron sus carreras en el segundo, cuando West, Cuccinello y Majeski singlearon, y Miller elevó un sacrifice fly. Los Dodgers anotaron en el tercero, por doblete de Coscarart, single de Wyatt y un infield out de Almada. Después empataron en el octavo, por hits de Parks, Camilli y Koy.

Ahora damos el score:

BROOKLYN

	V.	C.	H.	O.	A.	E.
Almada, cf	9	0	0	2	0	0
Lavagetto, 3b	9	0	2	2	8	1
Parks, rf	8	1	4	6	0	0
Camilli, 1b	10	0	1	32	2	0
Phelps, c	3	0	0	4	0	0
Lary (1)	0	0	0	0	0	0
Hudson, ss	4	0	0	3	4	0
Koy, lf	10	0	1	6	0	0
Durocher, ss	5	0	0	0	5	0
Moore (2)	1	0	0	0	0	0
Hayworth, c	4	0	2	3	0	0
Coscarart, 2b	7	1	3	11	7	1
Wyatt, p	6	0	2	0	4	0
Mungo (3)	1	0	1	0	0	0
Hutchinson, p	0	0	0	0	0	0
Stainback (4)	1	0	0	0	0	0
Pressnell, p	1	0	0	0	2	0
Todd (5)	1	0	0	0	0	0
Casey, p	0	0	0	0	1	0
Totales:	80	2	16	69	33	2

(1)—Corrió por Phelps en el 13o.
(2)—Bateó por Durocher en el 13o.
(3)—Bateó por Wyatt en el 17o.
(4)—Bateó por Hutchinson en el 18o.
(5)—Bateó por Pressnell en el 23o.

BOSTON BEES

	V.	C.	H.	O.	A.	E.
Garms, rf	10	0	1	4	0	0
Cooney, cf	9	0	2	6	0	0
Hassett, 1b	10	0	4	27	1	0
West, lf	10	1	1	2	0	1
Cuccinello, 2b	10	1	2	2	10	0
Majeski, 3b	6	0	1	3	1	0
Huber, 3b	4	0	0	1	4	0
Miller, ss	7	0	4	12	9	0
López, c	8	0	2	12	3	1
Fette, p	3	0	0	0	5	1
Simmons (1)	1	0	0	0	0	0
Lanning, p	1	0	0	0	1	0
Andrews (2)	1	0	0	0	0	0
Frankhouse, p	0	0	0	0	0	0
Outlaw (3)	1	0	0	0	0	0
Shoffner, p	1	0	0	0	3	0
Totales:	82	2	17	69	37	3

(1)—Bateó por Fette en el 9o.
(2)—Bateó por Lanning en el 13o.
(3)—Bateó por Frankhouse en el 15o.

Anotación por entradas:

Bro. 001 000 010 000 000 000 000 00—2
Bos. 020 000 000 000 000 000 000 00—2

Sumario:

Carreras empujadas: Almada, Koy, Majeski, Miller. Two base hits: Coscarart, Hayworth, 2. Base robada: Coscarart. Sacrifices: Miller, 2; López, Cooney, Shoffner. Double plays: Coscarart a Hudson a Camilli; Cuccinello a Miller a Hassett, 2; Fette a Miller a Hassett; Cuccinello a Hassett; López a Miller. Quedados en bases: Brooklyn, 19; Bees, 18. Bases por bolas: Wyatt, 2; Fette, 6; Lanning, 1; Frankhouse, 1; Shoffner, 2. Struck outs: Wyatt, 5; Hutchinson, 1; Pressnell, 1; Fette, 1; Lanning, 3; Shoffner, 7. Hits permpitidos: Wyatt, 15 en 16 innings; Pressnell, 2 en 5; Hutchinson, ninguno en 1; Casey, cero en 1; Fette, 8 en 9; Lanning, 1 en 4; Frankhouse, 1 en 2; Shoffner, 6 en 8. Wild pitch: Pressnell. Umpires: Pinelli, Reardon y Dunn. Tiempo: 5 horas 15 minutos. Concurrencia: 2,457.

PROBABLES PITCHERS PARA LOS JUEGOS DE HOY EN LAS MAYORES

LIGA AMERICANA

San Luis en Chicago: Harris (1-2) vs. Lee (5-6).
Boston en Washington: Ostermueller (3-1) vs. Leonard (6-2).
New York en Filadelfia, dos: Gómez (5-2) y Pearson (6-1) vs. Nelson (5-2) y Potter (5-1).

LIGA NACIONAL

Chicago en San Luis: Dizzy Dean (4-0) vs. Weiland (5-5) o Cooper (2-3).
Brooklyn en Boston: Hamlin (6-6) vs. Errickson (1-4) o Mac Fayden (4-6).
Filadelfia en New York: Mulcahy (4-8) vs. Lohrman (5-3) o Melton (4-6).
Pittsburgh en Cincinnati: Tobin (6-7) vs. Vander Meer (4-5). Juego nocturno.

Véase más SPORTS y el resultado del Frontón JAI-ALAI, en la PAGINA DIECISEIS.

LOS SEIS DE LA FAMA

Player y Club	J.	V.	C.	H.	Ave.
Arnovich, Phils	57	219	37	86	.393
Bonura, Giants	59	219	49	82	.375
Foxx, Red Sox	50	187	48	66	.353
Lewis, Senadores	58	226	41	79	.350
McQuinn, Browns	60	244	46	85	.349
McCormick, Reds	60	237	43	80	.338

TAMBIEN EL MISMO DIA TENDRA LUGAR LA JUSTA DE SKEET

Ambas justas se celebrarán el día 23 de julio en el Club Cazadores del Cerro

El señor Ramón Avellanal, el vizcaitarra, Secretario del Club de Cazadores del Cerro, la Catedral del Tiro en Cuba, nos envía las Convocatorias para los campeonatos Nacionales de Pistola y de Skeet que se celebrarán el día 24 de julio en el campo de tiro de esa simpática institución. Hoy nos vamos a ocupar de la Convocatoria de arma corta, mañana, publicaremos la de arma larga.

Campeonato Nacional de Pistola de la República de Cuba

Convocatoria

El domingo día 23 de julio de 1939, a las nueve y treinta de la mañana, en los terrenos del Club de Cazadores del Cerro, se celebrará el Campeonato Nacional de Pistola de la República de Cuba y regirán las siguientes bases.

Primera: Podrán inscribirse para tomar parte en este Campeonato, todos los ciudadanos cubanos o extranjeros que antes de la celebración del mismo abonen al Director de la galería de tiro del Club de Cazadores del Cerro la suma de tres pesos moneda oficial, pero éstos últimos tendrán que acreditar su residencia en Cuba por un periodo de tiempo no menor de seis meses.

Segunda: Sólo podrá emplearse la pistola de precisión de cualquier clase o calibre que se ajuste a las regias de la United States Revolver Ass, con un máximun de largo de cañón de diez pulgadas y una resistencia del disparador no menor de dos libras.

Tercera: Este campeonato se compondrá de dos series de treinta tiros cada uno, la primera serie a la distancia de veinte yardas y la segunda a la distancia de 50 yardas, sobre cartones Standard American Target para dichas distancias.

Cuarta: El tiempo que podrá emplear cada competidor será el de 10 minutos para cada cartón de diez tiros.

Quinta: Resultará campeón y así será proclamado, el que una vez verificada la justa, acumule el mayor número de puntos, sumados los obtenidos en las dos distancias, entregándosele una medalla de oro, Al que ocupe el segundo lugar se le entregará una medalla de plata y al tercer lugar una de bronce, todas ellas con la inscripción de Campeón Nacional de Pistola de la República de Cuba.

Sexta: En caso de empates, éstos se decidirán de la siguiente manera:

(1) Tomándose el mejor score a la distancia de 50 yardas.

(2). Por el mayor número de impactos inferiores efectuados primero a la distancia de 50 yardas y después si fuere necesario a la distancia de 20 yardas.

(3). Tirando cada competidor una serie de cinco tiros a cada una de las distancias señaladas, repitiéndose cuantas veces fuere necesaria.

Séptima: Para todo lo que no estuviere previsto en estas Bases, regirán las que actualmente se encuentran en vigor en la galería de revólver del Club de Cazadores del Cerro. El jurado tendrá amplias facultades para resolver de acuerdo con dichas reglas y contra sus decisiones no se dará recurso alguno.

Octava: Este campeonato se habrá de discutir siempre en la Ciudad de la Habana o sus alrededores en los terrenos del Club que designare el que hubiere resultado triunfador de acuerdo con estas bases y siempre que lo comunique al Presidente del Club donde se hubiere verificado dicha competencia dentro de los treinta días siguientes a su celebración. El club que haya sido designado deberá poseer una galería de tiro de revólver acondicionada y habilitada en forma para que en ella pueda celebrarse esta competencia, debiendo también notificarlo por escrito al Presidente del Club donde se celebró la competencia dentro del señalado plazo de treinta días, especificando que acepta la organización del próximo campeonato en sus terrenos, debiendo hacerse cargo de cuantos gastos originen la organización del mismo. En otro caso se entenderá que el Club Cazadores del Cerro, queda encargado de su organización para que se discuta en su galería en el año próximo.

Novena: El presidente del Club de Cazadores del Cerro antes de comenzar la competencia, designará a las personas que habrán de integrar el jurado.

Habana, junio 21 de

SPORTS .·. MAS SPORTS

BUEN PROGRAMA BALOMPEDICO OFRECEN ESTA NOCHE EN LA BENEFICENCIA, CON TRES GRANDES PARTIDOS INTERCOLEGIALES

En el primer turno de la noche, Colegio Academia Yara contra el de la Academia García. En el segundo turno, Instituto de Marianao y el Unión 50. Soto y Víbora en el estelar

Esta noche se ofrecerá un magnífico cartel de balompié en el estadio de la Beneficencia. Partidos entre equipos intercolegiales y de atletas de Institutos:

A las 8.30. Colegio Academia Yara vs. Academia García.

A las 9.45. Unión 50 vs. Instituto de Marianao.

A las 10.45. Academia Soto vs. Instituto de la Víbora.

Como observarán los lectores, el programa de esta noche en la Beneficencia, no puede ser más atrayente. El colegio academia Yara, contra la academia García, a primera hora es una de los encuentros que hace rato estaba pidiendo la afición y que se ha presentado la oportunidad de poder ofrecer al público amante del balompié, porque saben el interés que existe entre los partidarios de ambos colegios.

Tenemos la completa seguridad, que los muchachos de la Academia García ofrecerán el máximo de su resistencia para evitar una derrota, y como ya ellos han conquistado su primer triunfo en la máxima categoría de la Liga Intercolegial, se encuentran con una moral muy grande para tratar de derrotar a los Yaristas.

Etos, que saben bien, que la Academia García juega un buen futbol, y que por algo han conquistado el campeonato de la Serie B, no quieren en forma alguna perder y, ofrecerán un encuentro muy ligero, en donde podremos apreciar en las condiciones que están.

A segunda hora, la Unión 50 y el Instituto de Marianao, es otro partido que se las trae. Todos sabemos que el Marianao perdió por un solo goal de diferencia, y que este fué producto de una pifiada de su defensa y como consiguiente, quieren hacerle ver a la afición, que ellos se encuentran en condiciones para conquistar la Copa donada por la Dirección General Nacional de Deportes, para lo cual van dispuestos al empate de la Serie.

El Unión 50, indudablemente que hará sus mayores esfuerzos para evitar ese empate, que pondría en peligro la adquisición de esa copa, y nos ofrecerá un partido tan lleno de interes, que los fanáticos podrán admirar al sub campeón de la Liga Intercolegial en uno de sus mejores días.

El último partido de la noche, será entre la Academia Soto y el Instituto de la Víbora.

Este partido tiene que ser por fuerza un verdadero encuentro de campeones, ya que también el Víbora quiere empatar la serie, porque ese empate significa una oportunidad para cargar con otra Copa más, donada también por la Dirección General Nacional de Deportes.

La Academia Soto tampoco quiere perder y lógico que ofrecerá un sensacional encuentro, porque quiere acabar con las aspiraciones de los Viboreños desde el primer momento y los muchachos de ese instituto tendrán que esforzarse mucho para ganarles.

Si después de ofrecerse un gran programa como se ofrece esta noche, los precios de veinte centavos las sillas de palcos y diez centavos las gradas, es de esperarse un gran lleno en la Beneficencia.

SE EFECTUARAN ESTA NOCHE EN EL VEDADO TENNIS LAS ELIMINACIONES DEL "FRANZ DEBECHE MEMORIAL MEET"

El Vedado Tennis luce favorito para conquistar la Copa este año. Nueve sociedades estarán representadas en los 23 heats eliminatorios de que consta el programa. Hay gran interés

Pocas ocasiones tendrán los fanáticos de la natación para observar en una sola competencia, la «nata» de nuestros competidores de ambos sexos, como la que se ofrecerá esta noche en la piscina del Vedado Tennis Club, cuando nueve clubs representados por más de cien atletas en las tres categorías, discutan las II Competencias mixtas de natación y diving organizadas por el Patronato «Franz Debeche Memorial Meet».

El número de competidores ha sobrepasado los cálculos más optimistas, por lo cual esta noche a las nueve se celebrarán veinte y tres heats eliminatorios y los finales de los clavados obligatorios, de manera que el día 30, todos los participantes puedan ofrecer su mejor esfuerzo en cada uno de los 15 eventos del programa.

Aunque es un poco arriesgado, por la premura de la fecha, estimamos que el Vedado Tennis Club debe este año guardar el trofeo «Franz Debeche» en sus vitrinas, pues aunque la variación en el programa algo les perjudica, el grupo de nadadores que encabezan Tejada, Castillito, Perurrera, Mariano Pratt, Pepe Fernández, y la diminuta Mary Carvajal, dejarán bien colocado el nombre del VTC en cuantos eventos tomen parte. El segundo lugar deben discutirlo el Casino Español, Miramar Yacht Club, Casino Deportivo de la Habana y Universidad Nacional, los cuales, salvo sorpresas (que seguramente se darán en las eliminaciones de esta noche) deben quedar en el orden mencionado.

La ausencia de varios atletas en los eventos femeninos le resta al Miramar muchas probabilidades para guardar este año el codiciado trofeo. A continuación detallamos las inscripciones en los heats eliminatorios de esta noche:

Heats eliminatorios para las II Competencias de natación y diving «Franz Debeche Memorial Meet», junio 28, 1939.

1. Diving (femenino) finales.

Mary Carvajal, Elena Suárez y Hortensia Arroyo, VTC; Silvia Heller, CDH y Margaret Chapman, M Y. C.

2. Diving. (masculino)

M. Sardiñas y R. Loyola, MYC; Jorge Escobar, Paul Lancella y R. Escobar por la Universidad de la Habana; E. Arellano y A. Villagellú, Jaimanitas, J. Castillo, J. Davalos y M. Suárez por el VTC; R. Corona, P. Neyra por el Círculo Militar y Naval, E. Gorrin, E. Lopez Ona y L. Lamadrid por el HYC.

3. 100 metros libre estilo. Categoría libre. Clasifican 3.

Primer heat: M. Pratts, VTC; I. Cordoves, CDH; J. Escobar, UH; Clasifican 3. E. Lecours, HYC, A. Capote, VTC; J. E. Alonso, MYC.

Segundo heat. Clasifican tres: B. Guash, MYC; F. Escobar, UH; B. Gaston, UH; J. Fernández, VTC; M. Martínez, HYC; L. Garrigó, HYC.

4. 50 metros libre estilo. Novicias. Clasifican tres en cada heat.

Primer heat: J. Febles, CNM; M. Jubrius, MYC; M. L. Fernández, CE; D. Pogolotti, VTC; A. Guerra, CN M. L. Farinas, MYC.

Segundo heat: O. Fernández, CN M; R. Valcárcel, CE; G. Heller, CD H; M. L. Blanco, CE; J. Riera, MYC.

5. 50 metros libre estilo. Novicios. Clasifican 3 para los semifiniales.

Primer heat. A. Rosette, CDH; J. Dovo, CE; D. Roque, MYC; R. Calderon, CMN, H. Recio, JC.

Segundo heat: G. Vargas, UH; J. Vargas, CNM; L. Garrigo, HYC; L. Garcia, VTC; G. Martinez, HYC.

Tercer heat; L. Artime, UH; O. Quintana, SNM; F. Menéndez, CE; I. Tamayo, CNM; F. Serrate, UH.

Cuarto heat: M. Fraga, MYC; V. Pantin, HYC; F. Tohareiy, VTC; E. Fontana, CDH, M. Bustillo, VTC.

6. 100 metros de pecho. Femenino, Libre. Clasifican 3 en cada heat.

Primer heat: D. Pogolotti, VTC M. Garcia, CE; L. Lubrius, MYC; C. Camphell, MYC, L. M. Silverio, CE.

Segundo heat: O. Luque, MYC; H. Arroyo, VTC; E. Suárez, VTC L Pena, CE.

7. 100 metros de espalda. Masculino. Libre. Clasifican 2 en cada heat

Primer heat: I. Cordovés, CDH; F. Escalona CDH. J. Fernández Araoz, VTC; R. Tejada, VTC; A. Longa, HYC.

Segundo heat: E. Escobar, UH. F. Poey, MYC, H. Dovo, UH; M. Ramírez, UH; O. Bustillo, VTC.

Tercer heat: A. Sordo, CDH; W. Valdés Fauly, HYC; R. Valdés Fauly, HYC, R. Reyes Gavilán, MYC. T. Chapman, MYC.

8. 50 metros libre estilo. Juniors Femenino. Clasifican 3 en cada heat

Primer heat; E. Fernández, CE; N. Rousseau, VTC; M. L. Blanco, CE; N Heller, CEH.

Segundo heat: N. Hermida, MYC; O. Agüero, CE; J. Riera, MYC. M Jubrius, MYC.

9. 50 metros libre estilo. Juniors masculino. Clasifican 2 en cada heat

Primer heat: Sánchez Penichet, CE O. Foyo, UH; J. R. Gavilán, MYC; J. Morales, HYC. J. Carrillo, HYC; P. Lancella, UH.

Segundo heat; J. Dovo, CE; A. Piedra; JC, B. Guash, MYC, E. Lecourt, HYC. A APonte UH.

Tercer heat: R. Calderón ,CMN; O. Capote, VTC; J. M. Herrera, VTC; L. Snchez, VTC; F. Menéndez, CE.

10. 100 metros de espalda. Libre-Femenino. Finales.

Todas las nadadoras inscriptas, van a los finales. T. R. Gavilán, MYC; J. Riera, MYC; E. Odoardo, CDH; A. Arroyo, MYC; E. Gil, CE; y G. Bosch, CE.

11. 500 metros libre estilo. Masculino-Libre. Clasifican 3 heat.

Primer heat: O. Meruelos, VTC; M. Sordo, CDH; M. Fratss, VTC; J. Sánchez, CE; J. Palacios, UH; R. Rodríguez, CE.

Segundo heat: A. Herrera, MYC; J Leyte Vidal, UH; A. Fontana, CDH; I. Cordovés, CDH; C. Beale, UH; R Tejada, VTC.

12. 100 metros libre estilo. Femenino libre.

Todas las nadadoras inscriptas van a los finales, O. Luque, MYC; A. Arroyo, MYC; L. Fernández, MYC; N. Rousseau, VTC; R. Gil, CE; O Agüero, CE.

13. 150 metros de pecho, Masculino libre. Clasifican 2 en cada heat.

Primer heat: I. Castañeda, VTC; E. Llanio, UH; H. Washington, CM N, J. Camacho, VTC; C. Iuarte, UH.

Segundo heat: J. Navarro, MYC; H. Domínguez, MYC; M. Ramírez, U H. F. Bengochea, CMN. E. Longa, H YC.

Tercer heat: J. E. Alonso, MYC. H. Pertierra, VTC; L. Silverio, HYC. A Sordo, CDH, N. Macía, HYC.

14. Relevo Femenino de 4x100:

Van a los finales los equipos del Vedado Tennis Club, Casino Deportivo de la Habana, Casino Español y Miramar Yacht Club.

15. Relevo Masculino de 4x100:

Van a los finales los equipos del Casino Deportivo de la Habana, Universidad de la Habana, Vedado Tennis Club, Miramar Yacht Club y Habana Yacht Club.

PISTON CONTRA ITUARTE EN EL ESTELAR DE HOY, CON URIONA Y AZPIRI

Segundo devolviendo pelotas y más pelotas mareó a Celaya y a Ugartechea. Ecenarro jugó mucho más que en el primero del campeonato. Ugartechea, que en la más reciente salida había terminado fuerte, tuvo una explosión fulminante y no hizo nada en la última decena del estelar de ayer. Bueno el cartel de hoy en el Palacio de los Gritos

Quizá Segundo tenga sobre sus adversarios un poder hipnótico. Los marea, los confunde, los cansa y termina por aburrirles, con su pelota blanda, pero sabia. Un caballero que con bastante frecuencia acude a los palcos del frontón Jai Alai, ha sido el último en convencerse, pero se ha convencido anoche. Viendo como Segundo devolvía en los doce primeros tantos las cruzadas de Ugartechea y admirando como el pequeño-gigante estaba siempre debajo de la pelota, emocionado y contrariado al propio tiempo, hizo a los amigos que le acompañaban la confesión que últimamente hemos oído de tantos labios: «No le juego más en contra a Segundo». Jugarle en contra a Segundo, es disponerse a morir bajo un procedimiento de prolongada tortura.

El dueño del trofeo emblemático de la seguridad que se le entregó en el bello festival de la Casa Cuna, ganó otro partido en compañía de Ecenarro, que anoche estuvo mucho mejor que en la anterior salida en que Pistón y él perdieron contra Ituarte y Ugartechea.

Parece que los espectadores a la hora de aventurar el dinero, hicieron los cálculos convenientes y reconocieron la realidad de que Celaya menor y Ugartechea estaban en una forma digna de respeto. Y empezaron que parecía que iban a derribar el frontis a pelotazo. Ugartechea le daba a la pelota en el mismo medio, con todo el mango de la sartén pero ya podía darle la dirección que quisiera y la dinamita que pudiera que no conseguía destruir la defensa fantástica del valioso delantero madrileño. Encuevado Ecenarro al aire y al bote y reboteando Segundo hasta en once cuadros, Celaya y Ugartechea soltaron sin consecuencia toda la fuerza y toda la codicia, no pudiendo evitar que la oposición entrara en la segunda decena con una ventaja que fué decisiva por hacerse más amplia cada momento que transcurría.

Pero aceptando esa realidad y reconociéndola como factor de bastante importancia para justificar la victoria aplastante de Segundo y Ecenarro, ¿no les parece a ustedes que el vasco es el deporte más raro del mundo? Después de tantos años viendo pelota y conociendo pelotaris, hay alternativas en las canchas que no acierto a comprenderlas, aunque pasen temporadas y temporadas. Celaya anoche se descompuso y a la descomposición de Celaya, siguió como por fenómeno rápido contagio la explosión de Ugartechea, que tanto había aguantado en los últimos partidos, que tanto jugó en la salida más reciente, cuando mereció que se le reconociera que pocos zagueros han podido en esa cancha lo que él pudo entonces.

Aceptemos que de todos modos Segundo y Ecenarro hubieran ganado, aunque el prepotente Joshe Luis hubiese podido terminar el partido en las condiciones de seguridad, de codicia y de potencia en que terminó el primero del campeonato. Pero ayer Ugartechea perdió el almidón, perdió la fibra y en la última decena no pudo ofrecer la más ligera resistencia.

Juego sin lógica y sin que influya generalmente lo que vimos ayer en lo que podamos ver mañana, a lo mejor en la próxima salida Ugartechea tiene la suerte de jugar los treinta tantos al mismo tren. Sin desanimarse, sin debilitarse, sin perder el control de esa derecha suya, que lo mismo la cruza a diez que a doce cuadros y de ese rebote que en las noches de gala de Joshe Luis es la más poderosa arma de ataque que tiene don Elicio Argüelles en la nomina del espectáculo. De lo que soportó y empujó Ugartechea en el partido inicial del interrumpido torneo, a la explosión fulminante que padeció anoche en la tercera decena, hay una diferencia que precisamente constituye los grandes enigmas de la pelota que nadie podrá comprender jamás.

E insisto en que de todos modos, decayese o no decayese Ugartechea, Segundo y Ecenarro se hubieran llevado la victoria, aunque no seguramente con un desnivel final de once tantos.

Trece cartones hicieron Ugalde e Iriondo en el primero, contra Creus La Paz.

Con Ermúa reponiéndose de un gripazo que le ha dejado sin ganas de agarrar la canasta, el partido de esta noche, a pesar de que en él juegan Ituarte y Pistón, no está incluido en el campeonato anunciado Eguiluz ha combinado un nuevo capítulo de la rivalidad, jugando Ituarte con el moro Uriona y Pistón con Cerebrina Azpiri.

Programa de la función de esta noche a las ocho y media

Primer partido a 25 tantos

Martín y Eugenio, blancos, contra Morales y Hugues, azules. A sacar los primeros y segundos del cuadro diez.

Segundo partido a 30 tantos

Piston y Azpiri, blancos, contra Ituarte y Uriona, azules. A sacar ambos del cuadro diez.

Tercer partido a 30 tantos

Labat y Aguirre, blancos, contra Guruceaga y Ondarres, azules. A sacar ambos del cuadro diez.

ENTRE CAZADORES

—Hoy tiro de skeet.

—Un premio de Elicín.

—La 18 de Steinhart.

El día 23 de julio se celebrarán dos Campeonatos Nacionales en el Club de Cazadores del Cerro, la sociedad que más ha hecho en Cuba por el deporte de las armas de fuego. En otro lugar publicamos la Convocatoria para el Campeonato de Pistola y otro día aparecerá la de Skeet.

Hoy el espacio no anda muy abundante, y además, hay que decir que esta noche habrá una gran tirada de skeet, por el premio de Elicín Argüelles, el campeón Nacional de este tiro, y uno de los que más chance tiene hasta ahora, para la conquista del Campeonato de Pichón de 1939.

Y además de esta tirada, habrá una fiesta cinematográfica. Ni que decir tenemos que estará en funciones esta vez, el cameraman número dos, el querido Panchito Méndez Capote, que someterá al juicio de los concurrentes, las últimas cintas que ha filmado.

Los que gusten de ver cosas del tiro en el cine, tendrán que ir temprano, porque según nos dice Ramón Avellanal, la parte cinematográfica tendrá lugar antes que la tirada de skeet. Luego los que quieren ver los adelantos de Panchito en el arte cinematográfico, y al mismo tiempo ver cosas agradables del sport, tienen que ir temprano, porque el que llega tarde, no encontrará más que los platillos..

Frankie Steinhart es casi seguro que no pueda asistir ni a una ni a otra cosa. Según nos dijo ayer, tiene un compromiso adquirido de antemano que le prohibirá aplaudir a Panchito por su obra, y le quitará un chance de ganar el premio de Elicín Argüelles. Esto ha contrariado un poco al «Emperador de las Orquideas en Cuba», y no decimos que mucho, porque en el día de ayer, pescó una aguja de abanico que es la dieciocho de la temporada, y esto no le hará mucha gracia Mister Brownson, que es el que está en segundo lugar, detrás de Gómez Mena.

Esta aguja que «ensartó» ayer Steinhart nos produjo a nosotros la sensación de haber visto por vez primera, de cerca, las maniobras para obtener un pez grande. Fuimos, conjuntamente con Carlos Quintero, y su sobrino «El Chino», que es uno de los más populares muchachos del Club de Cazadores del Cerro, acompañantes de Steinhart y de su cuñado Go Smith.

Gozamos de un paseo delicioso en el yate «Blanca», y tuvimos además la satisfacción de no regresar «sin percha».

Por si había alguna duda, sobre el caso, podemos garantizar que ya muy entrada la noche, cuando cuchillo en mano, un hombre le entró de mala manera al pescado, para el reparto que ordenó Frankie Steinhart. La aguja de abanico tenía el buche completamente lleno de pescados chiquitos.

Luego podemos asegurar, bajo palabra de honor, que es verdad el dicho de que el pez grande, se come al chico.

REGLAS DICTADAS PARA LAS REGATAS DE REMOS DEL DOMINGO VENIDERO

Con motivo de celebrarse el domingo en aguas de la bahía las regatas de remos organizadas por la Comisión Nacional de Deportes, la Capitanía del Puerto ha dictado las siguientes disposiciones:

Los buques de travesía y de cabotaje que entren o salgan del puerto, deberán hacerlo antes de las ocho de la mañana o después de las nueve a. m. del mencionado día 2.

Ninguna embarcación deberá pasar a dicha hora por el tramo comprendido desde el Castillo de la Punta al muelle de la Policía Marítima.

Todas las embarcaciones, sin excepción, que se encuentren fondeadas o atracadas en el espacio comprendido entre los límites señalados, deberán situarse antes de las ocho de la mañana fuera de la boca del Morro o dentro de la bahía, más adentro de una línea recta imaginaria que partirá del muelle de la Policía Marítima hacia Casa Blanca.

LOS EMPUJADORES
LIGA NACIONAL

McCormick, Reds	51
Bonura, Gigantes	50
Goodman, Reds	47
Ott, Gigantes	47

BUEN PROGRAMA DE BOXEO AMATEUR EL PROXIMO DOMINGO

Nicolás Dueñas reaparecerá en uno de los estelares en el Palacio de San Carlos

El próximo domingo se ofrecerá un buen programa de boxeo amateur, en opción a los campeonatos de los Guantes de Oro, en el Palacio de los Deportes.

Sobre el magnífico portátil de la Catedral de los sports en Cuba, los aficionados tendrán la oportunidad de aplaudir a un grupo de los más destacados boxeadores

El programa quedará terminado en la mañana de hoy, pero como adelanto, podemos decir que se ofrecerán cinco encuentros a las distancias de cinco rounds que será la parte fuerte del cartel dominical. Y en esos encuentros se han de ver frente a frente los siguientes boxeadores.

Nicolás Dueñas, reaparecerá contra Andrés Gómez.

Raúl Sanguily, el muchacho que parece ha vuelto a recuperar su antigua forma, será visto en acción contra Juan Argudín, unos de los más destacados en el peso de Sanguily. Esta pelea despertará seguramente gran interés entre los aficionados, ya que se conoce el calibre de ambos.

Mario Díaz, el sensacional peleador campeón de las 130 libras en el pasado campeonato será el contrario de Manuel Martínez.

Y en el turno estelar, Manuel Navarrete, contra el español José Rodríguez Vázquez, uno de los vencedores en el torneo celebrado con los campeones de la Florida.

Un programa suficientemente atractivo. Y por lo mismo el Palacio de los Deportes se verá muy concurrido el próximo domingo.

«PINCHO» GUTIERREZ

Luis Felipe Gutiérrez, Asesor Técnico de la Asesoría de Boxeo y Luchas, está con fiebre recogido en sus habitaciones. No obstante en la mañana de ayer, despachó conjuntamente con sus auxiliares todos los asuntos pendientes, en su domicilio particular.

Hacemos votos por su total restablecimiento.

QUINTANITA, SUSPENDIDO

El Director General de Deportes, Jaime Mariné, ha suspendido por el lapso de un mes, al referee Enrique Quintana, por su actuación censurable del pasado sábado, durante la celebración de la pelea entre Pedro Medina y el boxeador italo-americano, Vincent Dell Orto.

Como recordarán los aficionados, el referee Quintana por dos ocasiones empujó a Dell Orto para que fuera a una esquina.

BABY ORIENTAL Y BABY YUCATAN EN EL BOUT ESTELAR

El mexicano se ha ganado el derecho de los honores de pelear contra Orestes Burgos

Orestes Burgos, (Baby Oriental), peleará el próximo sábado en la pelea estelar de la fiesta de puños que se ofrecerá en el ring de la Arena Cristal, contra el mexicano Baby Yucatán, el mismo que se ha venido imponiendo en casi todos los encuentros. Remigio Canto, que es así como se llama el que viera la luz en tierras de Moctezuma, últimamente se impuso ante Conrado Conde, el Conguito Camagüeyano, que se esperaba pusiera un alto en los triunfos repetidos de ese simpático pugilista azteca. Pero el triunfo de Baby Yucatán ha sorprendido a la cátedra, como sorprendió también el triunfo de Sixtico Morales contra José Miró. Que esto del boxeo tiene también sus sorpresas.

Pero, bueno, la cuestión fué que el mexicano ganó y lo hizo ampliamente. Es decir, su victoria sobre el Conguito, no dejó lugar a dudas. Y como todo boxeador que va ganando, en cada nueva ocasión tiene que vérselas con un contrario un poco mejor, porque eso es lo que le sucede a todos los boxeadores, locales y extranjeros, y esa es la aspiración de ellos. Ir cubriendo los escalones de la fama hasta llegar al hall.

Baby Yucatán le ganó la decisión a Kid Juancito. Y al vencer sobre éste, ganó el derecho de enfrentarse con uno mejor, y fué cuando se le designó a Congo. Ahora se le enfrenta contra Orestes Burgos y en cuanto al resultado de este match, según ha declarado el Baby Oriental nada se puede anticipar hasta que se celebre el encuentro.

Herido un hombre anoche a balazos por un desconocido

Primero reñía con otro, y, al huir de la policía, fué atacado de modo extraño

El Teniente Valdés Machado, al mando de la séptima estación, condujo anoche al Hospital de Emergencias a José Espinosa More, de la raza negra, de 43 años de edad y vecino de la calle K número 63, en el Vedado, el cual recogió herido en la esquina de Infanta y Carlos III.

Reconocido por el médico de guardia doctor Ortega, presentaba dos heridas de bala en el antebrazo derecho y una herida incisa en la región malar, siendo su estado de gravedad.

Según manifestaciones del vigilante número 2030, Angel Hernández, Espinosa sostenía una riña en la esquina de Espada y Carlos III, con otro sujeto desconocido, y, al notar su presencia, ambos se dieron a la fuga. Persiguió a Espinosa hasta la esquina de Infanta y Carlos III, en donde le salió al encuentro otro sujeto de la raza blanca, el cual con un revólver, le hizo varios disparos, siendo alcanzado por los proyectiles.

El agente persiguió al agresor, que logró desaparecer en unas malezas que existen en la calzada de Ayestarán.

El herido aseguró desconocer a sus agresores. Tampoco explicó el origen que motivó la riña con el primer individuo.

El vigilante hizo constar que Espinosa llevaba en su diestra un cuchillo, que logró ocupar cuando cayó herido.

El teniente Valdés Machado, recibiendo instrucciones del comandante Lombana, inspector del distrito, está haciendo investigaciones para localizar a los agresores de Espinosa, dando cuenta con lo actuado al juez de guardia.

RESUMEN DE LA GACETA OFICIAL

DIA 27 DE JUNIO, PRIMER PLIEGO

SECRETARIAS DEL DESPACHO

JUSTICIA:

Decretos concediendo pensión a María Magdalena Obregón e hija.

—Nombrando Notario al doctor Julio Tomeu y Adán.

Dirección General de los Registros y del Notariado

Convocatoria para cubrir Notaría en San Fernando de Camarones.

GOBERNACION:

Resolución, suspendiendo visitas de inspección ordenada por el Gobernador de Camagüey a los ingenios azucareros.

HACIENDA:

Decretos: Creando Negociado de Canje de la Estabilización de la Moneda y funcionario que desempeñará el cargo de jefe.

Instrucción número 1. Sobre valoración de cargamentos de azúcar y siropes que se exploten y contribución que corresponde.

Aduana de La Habana

Aviso de subasta de mercancías.

Distrito Fiscal de Pedro Betancourt

Apremio seguido contra Próspero Lima Horta.

AGRICULTURA:

Dirección de Montes, Minas y Aguas

Solicitudes de aprovechamientos a favor de Francisco Ramírez Utria y Benigno Novoa Conde.

COMERCIO:

Dirección de Comercio

Aviso sobre título del corredor Guillermo Esteban Sánchez.

EDUCACION:

Decreto. Modificando Decreto para suprimir el requisito de la edad en los títulos.

Su secretaría. Certificación sobre la repoición del doctor José Manuel Fernández Obregón.

DEFENSA NACIONAL:

Decretos: Concediendo medalla por Servicios Distinguidos al segundo teniente Rafael González y Coba.

—Concediendo Orden del M. Militar a clases y soldados.

Ejército Constitucional

Estado Mayor General.—Declarando desertor al sargento Antonio Echevarría Díaz.

SEC. DE LA PRESIDENCIA

Resoluciones en recursos de alzada interpuestos por los señores José Colón Ochoa, Shade M. Emedan, Raúl Rodríguez Maribona, Antonio González Gómez, José Vivanco Pasarón, Schnaider y Hermanos.

MARCAS Y PATENTES

Relación de solicitudes de inscripción presentadas en la Secretaría de Comercio el día 24 del actual:

Tenso Movil (Marca) para distinguir un producto para renovar la pintura de los automóviles, solicitada por Eugenio Fernández Soroa, establecido en esta ciudad.

González y Boloños (marca) para distinguir vinos, vermouth, cremas, ron, etc., solicitada por Joaquín Fernández Bolaños, establecido en esta ciudad.

Griffin A B C (marca) para distinbuir betunes, lustres y limpiadores para zapatos, etc., solicitada por el agente oficial Rousseau a nombre de Griffin Manufacturing Co. Inc., establecida en Estados Unidos de América.

Judge (marca) para distinguir llaves, palanganas, agujas, palos, etc., solicita- nombre de Ernest Stevens Limited, esda por el agente oficial Ricardo Moré a tablecida en Gran Bretaña.

Ultra (marca) para distinguir pan, galletas, galleticas, bizcochos, etc., solicitada por el agente oficial Ricardo Moré a nombre de Menéndez y Moral, establecido en esta ciudad.

Norma (marca) para distinguir esencias, lociones, aguas y jabones perfumados, talcos, etc., solicitada por el agente oficial Tomás Gutiérrez Alea a nombre de Pando Llano y Compañía, establecidos en esta ciudad.

Model (marca) para distinguir ropa de señoras, solicitada por el agente oficial J. García Ordóñez a nombre de Model Brassiere Corp., establecida en Estados Unidos de América.

Glumagnato (marca) para distinguir un preparado farmacéutico conteniendo gluconato de magnesia, solicitada por el agente oficial Lorenzo S. Ruiz a nombre de Vieta y Plasencia, establecidos en esta ciudad.

JAI ALAI

Resultado de la función de anoche.

Primer partido

Ugalde y Iriondo, blancos	13
Creus y La Paz, azules	25

Primera quiniela

Ganador: Ituarte.

Segundo partido

Segundo y Ecenarro, blancos	30
Celaya y Ugartechea, azules	19

Segunda quiniela

Tercer partido

Argárate y Arriola, blancos	28
Juaristi y Areitio, azules	30

SE AHORRA EL ESTADO $1,700 EN EL SUMINISTRO DE LECHE PARA EL DESAYUNO ESCOLAR

Se pagará a los maestros que trabajaron como interinos en el curso de 1937-38. Se establecerá una Sección de Contabilidad en Educación. Indultos de unos estudiantes

Mil setecientos pesos habrá de ahorrarse el Estado en lo que resta para el vencimiento del contrato sobre el suministro de leche del desayuno escolar.

La señorita Lucía Lavastida, jefa del negociado del Desayuno Escolar ha obtenido de la compañía que suministra la leche, una rebaja por caja, consistente en un 75 por ciento de lo que se aumentó al establecerse el impuesto de consumo.

La caja estaba pagándose a $3.95 y se elevó a $4.10.

La reducción que se obtiene ahora es de 12 centavos por caja.

Cobrarán los maestros interinos

Los maestros que trabajaron como interinos durante el curso de 1937 a 1938 habrán de cobrar sus haberes en la semana entrante.

El señor Nicasio Díaz, jefe del negociado de Presupuestos y Cuentas, informó de ello ayer en la Secretaría de Educación.

Sección de Contabilidad en Educación

El doctor Cleto A. Guzmán, Secretario de Educación, ha exteriorizado su propósito de establecer una sección de Contabilidad que regule la administración financiera de la Secretaría de Educación.

Jamás —dijo el Secretario— ha habido una compenetración tan grande entre dos dependencias del Estado como la que hay actualmente entre las Secretarías de Educación y Hacienda.

Tanto el doctor Guzmán como la doctora Juana María Catá, Subsecretaria del Departamento, giraron una visita al Departamento de Presupuestos y Cuentas.

Se detuvieron a observar las contracciones por concepto de material y manifestaron que es su propósito que éste abunde al comenzar el próximo curso en todas las escuelas públicas de la nación.

Piden se indulte a unos estudiantes

Una comisión de alumnos del Instituto de Guantánamo visitó ayer la Secretaría de Educación con objeto de solicitar del doctor Cleto A. Guzmán, Secretario del Departamento, el indulto de seis estudiantes de dicho plantel a los que condenó un consejo de disciplina a un año de expulsión y a la pérdida de las notas de junio.

Consignó que la pena se les había impuesto por una protesta que hicieron dichos alumnos durante la celebración de unos exámenes de Matemáticas.

CUARTA CONFERENCIA EN EL COLEGIO DE ABOGADOS HOY MIERCOLES A LAS 9

El doctor Manuel Fernández Supervielle, Decano del Colegio de Abogados de la Habana, nos invita atentamente a la Cuarta Conferencia de la serie organizada por dicha institución con el título de «Los Juristas y los Orígenes de la Nación Cubana», en cuyo acto, que se llevará a efecto en el local de dicho Colegio, Cuba No. 102, esquina a Chacón hoy miércoles, a las cinco y media de la tarde, disertará el doctor Antonio L. Valverde, sobre «Morales Lemus».

La próxima conferencia de este interesante ciclo, se efectuará el día cinco de julio próximo, y estará a cargo del doctor Pablo F. Lavín, siendo el tema de la misma la personalidad del doctor José Antonio González Lanuza.

Buenas condiciones económicas existen todavía en Canadá

La tensión europea en nada afectó al Dominio británico en los últimos cuatro meses

Las condiciones económicas en el Canadá se han mantenido en buen estado en los primeros cuatro meses de año en curso, en comparación con el mismo período de 1938, según un informe enviado a la Secretaría de Estado por el canciller encargado del Consulado general de Cuba en Ottawa, señor César Ferrer.

El Bureau de Estadística del Dominio, informa que el aspecto financiero fué sólido en los primeros cuatro meses, no obstante la tensión europea. Los bonos de alto valor estuvieron particularmente fuertes y el índice de capitalización ofreció en marzo un incremento sin precedentes en la historia de la post-guerra.

Los bonos oficiales del Dominio presentaron recientemente alguna reacción; pero el aumento en el average durante los tres primeros meses del año 1939, fué de más del 6 por 100. La subida de los depósitos bancarios continuó en los meses de enero, febrero, marzo y abril. Siguiendo la reacción de 1929 a 1933, una marcada tendencia al alza en los depósitos por cuentas corrientes, fué observada a fines de marzo, alcanzando un nuevo alto punto en la historia bancaria del Canadá. La suma de los depósitos bancarios al final de marzo, fué de $2.406.000.000 y el promedio mensual durante el primer cuatrimestre de 1939 fué un 6 por 100 más alto que en el mismo período del año pasado.

Otros salientes factores en las condiciones económicas del Canadá incluyen una ganancia de más del 3 por 100 en el volumen de la producción de las principales industrias.

AMENAZAS DE MUERTE

José Antonio Gran Marcheco, vecino de Empedrado 31, fué acusado por la joven Conchita San Pedro Rodríguez, domiciliada en Villegas 12, de haberla amenazado con matarla al negarse reanudar las relaciones que sostuvieron hasta hace poco.

DEFUNCIONES OCURRIDAS AYER EN LA HABANA

HASTA LAS 4 P. M.

Arturo Moreno Mojica, blanca, 2 meses, H. Infantil.

Ecleto Changó Noda, negro, 8 meses, Hospital Infantil.

Luis Cerrada, blanco, 66 años, Ayestarán 306.

Jorge Duquesne, s. o. a., negro, 58 años, Zanja 560.

Juan Chamiso Curbelo, blanco, 54 años, H. Mercedes.

Rosario García Bonés, blanco, 74 años, Enamorados 180.

Agustín Scull Scull, negro, 71 años, Colina 2.

Nanueo Fong, amarillo, 54 años, Dragones 311.

Antonio Yi, amarillo, 52 años, Concordia 280.

Manuel Chong, amarillo, 45 años, S. Nicolás 517.

Aurelia Gutiérrez Alvarez, blanca, 64 años, Cristo 40.

Manuela Vera Morales, blanca, 65 años, Fernández 16.

Braulio Yon Villariño, blanco, 15 meses, Campanario 1062.

Eduardo Bruzón Angueira, negro, 45 años, Cádiz 70.

Dolores Ochoa Fernández, negra, 47 años, L 158, Vedado.

Francisco Rivera González, blanco, 37 años, H. C. García.

María de C. Fernández de Castro, blanca, 7 meses, Fábrica 4.

Dorotea Peñalver s. o. a., negra, 27 años, Corrales 310.

Fernando Capetillo Portero, blanco, 31 años, 10 de Octubre 130.

Rafael Ibáñez, negro, 31 años, Cerro 1770.

Francisco López Albrersa, blanco, 32 años, H. Municipal.

Antonio Hayada Toledo, blanco, 58 años, Pérez 417.

Lucía Russil Salazar, blanca, 78 años, Indio 167.

Preso uno de los que agredió a un chofer hace días

Su cómplice fué el que dió un tiro al driver Hipólito González. Hay dos fugitivos

El Jefe del Bureau de Robos, de la Policía Secreta Nacional, Raimundo Aragón, en el curso de las investigaciones que viene practicando en unión de los detectives Jesús Noguer y Emilio Morón, para establecer la identidad de los tres sujetos que el día 25 de mayo alquilaron el auto que manejaba Hipólito González García, vecino de Marina 113, ordenándole que los llevara al Country Club, y, una vez en este lugar, uno de ellos le hizo dos disparos a González García, a boca tocante sobre el cuello, lesionándolo de gravedad y dándose todos a la fuga, ha rendido informe sobre el caso.

—El Subinspector Aragón y los detectives Noguer y Morón, obtuvieron noticias que los autores del hecho de referencia, lo habían sido los delincuentes nombrados José Campos Rodríguez, Alfonso Parra y un mestizo conocido por los alias de «La India» o «La India Humara», siendo Campos quien le alquiló el auto al lesionado González, en la esquina de Monserrate y Teniente Rey, y Parra el que le hizo los dos disparos a la víctima estando precisamente en los terrenos del Country Club, cuyos sujetos una vez cometido dicho delito se dirigieron al interior de la Isla.

En tal virtud el Subinspector Aragón, comisionó a los repetidos detectives Noguer y Morón para que arrestaran a los sujetos en cuestión, que localizaron a José Campos Rodríguez, el cual no tiene domicilio conocido, siendo conducido a las Oficinas de la Secreta, donde confesó que el día 23 del pasado mes, fué invitado por Parra para ir a la Playa de Viriato, en unión de un mestizo, conocido por «La India Humara», y en horas de la noche alquilaron el auto antes expresado en la esquina ya dicha, por la suma de dos pesos; y los tres en el interior del vehículo se dirigieron el Country Club y cuando pasaron por el lugar conocido por El Lago, el Parra ordenó al chauffeur González do

EMPRENDERA INMEDIATAMENTE EL MUNICIPIO LAS OBRAS DE REPARACION DEL MERCADO DEL POLVORIN

HABANERAS

LA MODA ACTUAL

DETALLES ELEGANTES

Los famosos setos ingleses sirvieron de inspiración para el papel de pared de la terraza-comedor del edificio del National Advisory Committee de la Exposición Universal de Nueva York.

MAQUILLAJE PARA LAS PLAYAS

Se acentúa cada vez más el lucir piernas sin medias, sobre todo el elemento joven. Es por demás moda muy apropiada para este tropical, pero precisa hacer la latinada, fina y de un colocido armonice con los vestidos. Para ese efecto, Max Factor, figura de la cosmetología moderna, creó el maquillaje de las pierdonde las estrellas del cine adoptan con verdadero entusiasmo. Los matices más en boga son: Hindú, Sol de Verano, Mexican, Indian y Natural.

Además este maquillaje de Max Factor para las piernas representa una economía porque con un frasco de los llamados grandes, hay para unos très meses aunqe se use diariamente.

En el Studio Max Factor en San Rafael 160 le podrán indicar los colores que armonicen con su tipo.

BELLEZAS DEL HOGAR

La Exposición de San Francisco presenta muchas cosas nuevas en lo que se refiere al uso de espejos en las funciones decorativas. Un espejo impreso portando los signos del zodíaco, ha sido usado en los paneles laterales de una cómoda barnizada. También se hacen combinaciones con espejos tales como medallones, etc. El cristal se usa indistintamente para techos y paredes, especialmente el opaco.

Aunque la tendencia, generalmente hablando, es las exhibiciones de carácter decorativo, se acentúa hacia lo austero, el uso de plantas incluso en salones más modernos, introduce una influencia que pudiéramos llamar renovadora. Aquí y allá se encuentran efectos florales que son decorativos al mismo tiempo que nuevos. En primer lugar, los colores oficiales de la Exposición están basados en los tonos de las flores silvestres de California. Muchas de las salas más elegantes tiene las paredes cubiertas de diseños botánicos muy originales. También se encuentran zarazas de dibujos florales en sillas y sofás.

TEJIDOS: Como se había predicho, se le ha dado gran énfasis a los tejidos de telas y alfombras, en las que predominan los «terminados» lanudos y nudosos. Francés Miller ha expuesto un tafetán de mucho efecto, cuyo dibujo produce la nota dominante una concha de tortuga. Los muebles pintados a mano están también muy en evidencia y el terciopelo es usado en gran escala para cubrir las paredes. En la sala de Eleanor Gillan, las paredes han sido cubiertas con terciopelo azul pálido, mientras que un comedor tiene las paredes tapizadas con terciopelo ámarillo. Aunque los dibujos florales aparecen también de tarde en tarde, la mayoría de los diseños son más bien a cuadros y a listas.

SAN PEDRO Y SAN PABLO

Las personas que tengan que comprar los regalitos propios para casamientos, en el día de mañana, les aconsejamos la **Casa Pérez**, en Neptuno entre San Nicolás y Manrique, donde pueden encontrar las prendas más nuevas en los precios más rebajados.

Corbatas, pañuelos, medias, camisas y pijamas se mezclan en dicha casa con las batas de cuarto, **jackets**, batas de baño y demás artículos para hombres elegantes.

FLORES DE LA ESTACION

Los salones de exposición que la Casa Frías posee en la calle 12, casi esquina a 23, en el Vedado, se ven estos días repletos de ejemplares hermosos de flores finas de la estación.

Se mezclan las orquídeas más finas con las dalias de colores, **callas**, **linium**, margaritas del Japón, claveles y rosas de todas clases en variedades que llaman mucho la atención.

Por eso esta casa que se encuentra a la cabeza de los grandes jardines, recibe constantes órdenes para los decorados de bodas, banquetes y fiestas más distinguidas.

AL EXCMO. SR. ARZOBISPO DE LA HABANA DR. MANUEL RUIZ

Siempre la ignorancia fué lo mismo,
la envidia y la pasión fueron igual;
nunca ha faltado befa al ideal,
ni martirio, ni dolor al Cristianismo.

(Desafuero, torpezas y cinismo,
es obra del espíritu del mal;
es del loco y del torpe la moral
fomentada con necio fanatismo).

Escalásteis la púrpura con gloria,
el báculo llevais con humildad,
y honráis a Cuba con virtud notoria,
con saber ejemplar y Majestad.

¡Bien merece, al partir, que Su Excelencia
obtenga admiración y reverencia!

ANONIMO.

Junio 9 de 1939.

MENU DEL DIA

Almuerzo	Comida
Toronjas cocktail	Crema de tomates
Tortilla de camarones	Empanada de pescado
Pollo al gratín	Pollo al Cocotte
Fruta con salsa de vino	Ensalada de lechugas
Compote de ciruelas pasas.	Gelatina de fresas

RECETAS DE COCINA

Arroz con zanahorias

Se cortan las zanahorias en rueditas y se salcochan en poca agua. Cuando estén blandas se sofríen en aceite con cebollas y perejil picado, sal, pimienta y nuez moscada. Se cubren con agua, dándoles color con azafrán y luego se echa el arroz lavado, cocinándose hasta que el grano esté blanco. Entonces se deja con algunas brasas que se acabe de cocinar al vapor.

M. R. de FONTANILLS.

16,930 quintales de semillas han sido distribuídos

Además, se hizo un reparto adicional, en Pinar del Río. Limpian el cauce de un río

La distribución de semillas de arroz, maíz y maní llevada a cabo por la Secretaría de Agricultura, asciende a 16,930 quintales, en la forma siguiente:

Arroz: Pinar del Río, 850 quintales; Habana, 1,150; Matanzas, 900; Sta. Clara, 1,350; Camagüey, 2,200, y Oriente, 850. Total: 7,300 quintales de semillas de arroz.

Maíz: Pinar del Río: 730 quintales; Habana, 700; Matanzas, 1,200; Santa Clara, 1,200; Camagüey, 1,200; Oriente, 1,200. Total: 6,230 quintales de semilla de maíz.

Maní: Pinar del Río, 494 quintales; Habana, 485; Matanzas, 289; Santa Clara, 981; Camagüey, 724, y Oriente, 409. Total: 3,400 quintales de semilla de maní.

Además, y con motivo de las recientes inundaciones registradas en Pinar del Río, ocasionando pérdidas de algunas cosechas, el ingeniero García Montes, dispuso que se efectuara un reparto suplementario de 500 quintales de semillas de arroz en la citada provincia, de cuyo reparto nos hicimos eco en días pasados.

Limpian el cauce de un río

Cumpliendo instrucciones del ingeniero García Montes, Secretario de Agricultura, el Departamento ha facilitado los útiles necesarios para lograr la limpieza del cauce del río San Diego, en Paso Real, Pinar del Río, trabajo éste que quisieron llevar a cabo los vecinos de los alrededores para evitar nuevos desbordamientos como los registrados hace tres semanas, no logrando sus propósitos por falta de medios.

Con cables suficientes, tractores, etc., se está procediendo ya a desembarazar de obstáculos el lecho del río, a fin de que la corriente pueda deslizarse sin nada que la obstrucione.

Marcas de ganado solicitadas

Han solicitado marcas como ganaderos menores Francisco Suárez José Ferrer Valdés, Juan Calás Rodríguez, Martín Castañedo, Leopoldo Hernández Gutiérrez, Alfredo Pérez Cabrera, Eugenio Caraña Puertas, Haya Kranchinska, Juan Zamora Díaz, Julio Martínez, Angel Morales Tamayo, Rafael Rodríguez Díaz, Florentino Alemán, Elvira Socarrás Balaguer, Armando Bueno Socarrás, Antonio Suárez, Ramón Despaigne, Paula Portuondo Cutiño, Francisco Olmo, Angel Sosa, Modesto Ramos, Rodolfo Alvarez Méndez.

Y como ganadero mayor José Basulto.

Títulos expedidos

El Subsecretario de Agricultura, doctor Gustavo E. Perea, ha firmado los siguientes títulos expedidos por el Negociado de Registro Pecuario y Marcas de Ganado:

A Alejo Cuba y Adolfo Alvarez Olivera, de la provincia de Pinar del Río; Pablo Florencio González, de la provincia de la Habana; Pedro Díaz Torres, Oscar Rodríguez Hernández y José Capero Gómez, de la provincia de Matanzas; Sotero Alvarez Silva, Juan Santana y Santana, Compañía Ganadera las Nuevas del Valle, Juan Rivero Hernández, Felipe Espinosa Pérez, Pedro Acosta Vera, Higinio Cid, Rogelio Labárcena Carmenates, Mario López Sánchez, Clemente Loyola, Juan Zamora Díaz, Haya Kranchinska Smlovitz, Eugenio Cocaña Puertas, Leopoldo Hernández Gutiérrez y Paula Machado, viuda de Tarafa, de la provincia de Camagüey; Manuel Mastrana, Sucesión de Gil Ballester, Balbino Laso García, Manuel Sánchez Fornaris, Alfredo Pérez Cabrera y Martín Castañeda Ramos, de la provincia de Oriente.

Guías forestales autorizadas

La Dirección de Montes, Minas y Aguas de la Secretaría de Agricultura, ha expedido las siguientes guías forestales para particulares:

Alfredo Gutiérrez, Ramón González, Miguel Fernández y Santana, Félix Dorta Rodríguez, Benjamín Navarro, Mariano Lora, Compañía Agrícola Guaracabuya, Sucesión de Casimiro Barros, Cuba Canadian Sugar Co., The Francisco Sugar Co., Sucesión de Francisco Cagigas, Faustino Fernández, José Ramos, Esperanza López, Leopoldo Mederos, Carlos Guerra, Jesús Domínguez, Melanio Díaz Soto, Manuel Carreño, Buenaventura R. Puyans.

MATANCERAS

Un aspecto del almuerzo celebrado el pasado domingo en Montserrat.

Eco interesante

De la gran fiesta del domingo.

Para completar gráficamente mi reseña de ayer, sobre el almuerzo leonístico celebrado el domingo en Monserrat, traigo a estas «Matanceras» una vista de la presidencia del espléndido ágape, en que aparecen, sobre el glorioso fondo que forman las banderas de Cuba y los Estados Unidos, hermanándose a la del Lions Club, el Gobernador Dr. Ramiro Collazo, y los Presidentes de las Filiales de la Habana y Matanzas, doctor Alejandro Herrera Arango y José Manuel Martínez, así como el Presidente electo en la Capital, Dr. Enrique Marill, la señora de Collazo, Nena Moré, la de Martínez, Dulce María García y los esposos Antonio Font y Panchitica Tió, que son los que se sientan en la esquina de la derecha.

De esa fiesta levanté acta ayer con detalles muchos, por eso solo me resta hoy, al completar gráficamente aquellas líneas, de nuevo enviar mi enhorabuena a José Manuel Martínez que en la referida fiesta recibió la «Llave de Oro» que es la condecoración más alta que concede el leonismo a sus miembros, siendo el Presidente de esta Filial matancera, el primer cubano que es objeto de tal distinción.

Chez Tous

Un recibo el sábado.

Aunque con carácter íntimo y despojado de todo ribete de fiesta, fueron deliciosísimas las horas que pasamos en esa noche de San Juan, en la elegante residencia del apreciable matrimonio Juan Tous y Cira Rodríguez.

Festejábase allí el onomástico del dueño de la casa, y para congratularlo, diéronse cita allí, el Director del Hospital de Homicultura, Dr. Alfonso Borges y Oliva y su gentilísima esposa Elizabeth Cuesta; el Dr. Ricardo Oliva y señora Margot Menéndez Llana, el Dr. Sixto Ramos y su esposa Ofelia Rodríguez, el Dr. Manuel Pastrana y señora Evangelina Michelena, y la Sra. Teodosia Echevarría de Rodríguez, completándose el grupo con las lindas sobrinas de los dueños de la casa e Ismael Obias y el Cronista.

Un buffet-supper-frío como quizas pocas veces pueda presentarse en fiestas de esta índole, fué ofrecido por los rumbosos anfitriones, que desplegaron toda clase de atenciones y delicadezas para cuantos fuimos sus huéspedes.

Fiambres en diversidad magnífica, pastas las más deliciosas, cremas confituras sucedíanse abrumadoramente, entre tragos de «high-ball» dayquirís yucayos y otros gustados cocktails.

Hasta altas horas de la noche, bulló en aquella preciosa Quinta de la Calzada de General Betancourt, una animación y una alegría, de las que directamente son responsables Juanito Tous y Cira Rodríguez, que desviviéndose por complacer a sus amigos, nada escatimaron ni olvidaron nada en sus gentiles papeles de anfitriones.

Fiestas como estas, en las que la selección del grupo, la llaneza que imperaba y ese sans-complement, que los franceses saben imponer en sus veladas, para su mayor atractivo, debían repetirse en el quartier, como en aquel año inolvidable en que los esposos Miguel Bretos y Consuelo García, impusieron las comidas semanales en distintas casas del faubourg, alcanzando éxito muy grande.

Desde Cleveland

Nuevas rotarias.

Con vistas del hermoso Palacio Auditorium, donde se está celebrando en estos momentos la gran Convención del Rotary, me llegan noticias del Presidente electo del Club de Matanzas, Dr. Lorenzo Haza Grasso, que en compañía de su bella esposa Nena Berride, disfruta del interesantísimo programa combinado para deleite de las Embajadas que de todas partes del mundo, han convergido hoy a aquel pedazo de tierra norteamericana.

En el monumental edificio que puede albergar miles de miles de personas, las autoridades de Cleveland, sumándose al rotarismo, prodigan a los extranjeros que son hoy sus huéspedes, las más delicadas atenciones.

Un saludo encomienda a mi pluma para todos sus compañeros de ésta el Dr. Haza, al que agradecemos su fina cortesía.

El Dr. Alberto Schweyer

Enfermo.

Se halla recluído en sus habitaciones, de la señorial mansión de la Playa de Bellamar, que es una de las más hermosas quintas de aquel quartier, el distinguido caballero Dr. Alberto Schweyer y Hernández, hermano del Presidente del Consejo Provincial de Veteranos de la Independencia y padre político del ilustre Senador Dr. Agustín Acosta.

No es el único enfermo en aquella casa, pues coincidiendo con la dolencia que recluye en el lecho al doctor Schweyer, recrudeciéronse en la noche del domingo los achaques en la dolencia que padece su otro hijo político Octavio Serra y Cazar de Molina.

El estado de ambos enfermos, es hoy cuando escribo esta correspondencia, más aliviado y satisfactorio.

Excursionistas

Para la Feria de New York.

Acompañado de su señora madre política, la dama de tan alta distinción, Josefina Fernández Blanco y de su esposa, la siempre bella y siempre interesante Beba Avendaño, ha embarcado con sus hijos, el ex Gobernador de esta Provincia, el prominente político matancero Dr. Juan Gronlier y Sardiñas.

Motiva el viaje de la familia Gronlier, que son los propietarios del Central «Puerto de Canasí», visitar esa atracción mundial que se llama la Feria de New York para la que abandonan nuestras playas a diario, centenares de personas.

Tengan una deliciosa estancia en la gran República hermana, los esposos Gronlier-Avendaño y la ilustre dama Josefina Fernández Blanco viuda de Avendaño.

La fiesta del nueve

En el Tennis.

Absorbe hoy la atención de la grey infantil matancera, el acto social que tiene señalado para el segundo domingo de Julio, la progresista sociedad de la Playa de Bellamar, el Matanzas Tennis Club.

Los atractivos de que con tan feliz acierto va a rodear la Directiva que preside Bértila Haedo esa matinée del 9 de Julio son tantos, que nos atrevemos asegurar que ninguna otra fiesta de esta índole, brindará a la niñez yumurina horas tan deliciosas como las que les están reservadas ese día.

El Profesor Serpa, mago y hechicero que con sus muñecos y sus trucos causa admiración no solo de chicos sino también de grandes, será el clou de esa fiesta infantil del Tennis.

Y a propósito del club de mi vecindad, diré que hoy como miércoles y vísperas de San Pedro, se verá el recibo de esta noche tan animado como los dos anteriores, que fueron verdaderas fiestas.

En el Tennis es la cita esta noche.

De enhorabuena

Un simpático estudiante.

Con las mejores notas y las calificaciones más altas acaba de obtener su título de bachiller en nuestro Instituto, el joven Adolfo González Herrera, hijo de mi querido y viejo amigo el ex-Administrador de la Zona Fiscal de Matanzas, Fifo González Peláez.

En la gran fiesta que con tanto entusiasmo prepara el Dr. Mario González Darna, Director de dicho centro docente, le será entregado su diploma al joven González Herrera, al que felicitamos muy sinceramente en esta nota.

El Casino de Verano

En la Playa Azul.

Llenando una muy sentida necesidad en aquel edén cardenense que se ha impuesto actualmente en Cuba, como el sitio predilecto y más «fashionable» para los «week-ends», abrirá sus puertas el sábado primero del entrante mes, la institución que tiene por manager a Manolo Rojas, y por la que tanto viene laborando el joven de Juan, estrechamente vinculado a la empresa que abre dicho Casino.

Espléndidas habitaciones, sala de baile de proporciones inigualadas, restaurant, al frente del cual estará uno de los más renombrados «Chefs» y galerías, soportales y jardines primorosos hacen de ese Casino de Verano de la Playa de Varadero algo de extraordinaria importancia para el fomento del turismo.

Calcado por decirlo así, el Casino de Verano, en ese famoso Sans-Souci habanero, desde que se traspasan sus umbrales, adivinamos la dirección de un espíritu de selección, que nada ha olvidado para convertir aquello en un verdadero Paraíso.

Atentos siempre los señores de Rojas y de Juan al negocio, han decidido que el producto de las entradas la noche de la inauguración, que es la del próximo sábado, le sea entregado al Comité Pro-Arreglo de las Calles de Cárdenas, captándose con este rasgo el favor y las simpatías de la «gentry» de la Perla del Norte.

Invitado el Cronista a esa gran fiesta de la noche del sábado en el Casino de Verano de Varadero, promete asistir.

El Dr. César Estorino

De viaje.

Para completar su restablecimiento y poder gozar de un completo aislamiento como se lo tiene prescripto su médico el Dr. Filomeno Rodríguez, ha embarcado para los Estados Unidos, el prestigioso Notario de esta ciudad, Dr. César Estorino y Romero, al que acompaña su interesante y bella esposa Lola María Solaún y Grande.

Una ausencia de un mes de aquella Quinta de Triolet, de las Alturas de Simpson, en que veraneaban los esposos Estorino-Solaún, será suficiente para que en el absoluto retraimiento de que disfrutará César, regrese completamente bien.

Au revoir.

Olga de Blanck

Y Bertica de Cárdenas y Pina.

Para la noche del nueve de Julio, por la Estación COCO, va a dar a conocer sus más bellas canciones en dúo con Bertica de Cárdenas y Pina, la señorita Olga de Blanck, que lleva el más ilustre de los apellidos cubanos, entre nuestros sectores musicales.

Con la inspiración y con el talento de aquel Hubert de Blanck, fundador de Conservatorio Nacional de Música de la Habana, la ideal Olga promete destacarse tanto y tan brillantemente como el inolvidable Maestro, que ha dejado huellas tan intensas de su arte, en generaciones de generaciones de cubanos.

La Orquesta Brito acompañará a Olga de Blanck y Bertica de Cárdenas y Pina esa noche del nueve de Julio, que ha de ser de deleite y de interés grandísimo para los radioescuchas.

Hablaré nuevamente de esta promesa, que para los matanceros tiene el doble atractivo de que sea una matancera —la señorita de Cárdenas y Pina— la que acompañe en sus estrenos a la bella Olga de Blanck.

El Comandante Carreño

Delegado Provincial.

Ha sido nombrado delegado provincial de la Comisión Nacional de Deportes, el distinguido oficial José Ramón Carreño, que ha venido a incorporarse al Regimiento «Plácido», como Jefe del Tercio Táctico.

A propuesta del Teniente Coronel Gonzalo García Pedroso, nuestro querido jefe militar, el Comandante Carreño ha sido nombrado para el referido cargo esperándose de sus entusiasmos y de sus actividades, mucho, mucho bueno para Matanzas.

Tennis, basket-ball, base-ball y ese predilecto sport del remo, tendrán ahora en el Comandante Carreño, un decidido propulsor.

Felicitamos al agraciado por su designación, y nos felicitamos también nosotros, por que de faltarnos el apoyo del Comandante Domingo Pérez Arocha, que hasta ahora tuvo a su cargo esa misma misión, nadie como el joven Comandante Carreño.

Engagement

Recién formalizado.

Ante los esposos Pedro García y Rosa Romero, formuló la petición de manos de su hija Zoraida, el cumplido y caballeroso joven Modesto García Tuñón, estimado compañero que tiene a su cargo el bureau de prensa y radio del Regimiento No. 4, «Plácido», aquí destacado.

Primos esos novios, en su doble vinculación, felicitales mi pluma afectuosamente, sumando a los parabienes que ya han recibido de otros compañeros de la localidad.

¿Y cuándo la boda?

Manolo JARQUIN

INFORMA EL DEPARTAMENTO DE URBANISMO DE LO MAS URGENTE, SOBRE TODO EN LA PESCADERIA

Subsanados los desperfectos del Canal de Vento. Precauciones en el Acueducto. Cobrarán el sábado muchos de los empleados. Varios comercios desean estar abiertos hasta las cuatro a. m.

El Departamento Municipal de Urbanismo elevó en horas de la noche de ayer al Alcalde Municipal, doctor Antonio Beruff Mendieta, un informe detallado de las obras de reparación que hay que introducir con urgencia en el viejo edificio del Mercado del Polvorín, a fin de ponerlo dentro de las condiciones sanitarias que exige la Secretaría del Ramo.

Al efecto, el Jefe del mencionado Departamento, arq. Emilio Vasconcelos, hizo personalmente una detallada inspección al Mercado, cuya sección de Pescadería es la más deteriorada.

Las obras comenzarán en seguida, tomando la cantidad necesaria del crédito presupuestal de «Entretenimiento de Propiedades», reforzado hace poco, previsoramente, por la Alcaldía local.

El Administrador del Mercado, señor B. Caballero, auxilió al Jefe de Urbanismo en la inspección de que damos cuenta.

Diligencias diversas de la Alcaldía.

En las oficinas de la Jefatura de Despacho de la Municipalidad se informó oficialmente de la resolución de los siguientes expedientes:

Aprobación de la conversión interesada por la Cudahy Packing Company, que pagará en lo sucesivo sus tributos al Municipio como «Almacén de víveres con Limitación» en vez de como «Comerciante».

Aprobación de la conversión de J. Pauly y Co. de San Miguel 114, anulando su inscripción de Droguería y abriendo una de Comisionista por Cuenta Ajena.

Y denegación de las siguientes conversiones: de Cesáreo Llano, de Egido 501, de Almacén de Sedería y Quincalla a Relojes; y de Juan Cruz de Bodega a Fígón.

Además, la Alcaldía despachó otros asuntos.

Subsanados en el Acueducto los desperfectos.

En la Administración del Acueducto de Albear se informó que ya se habían subsanados los desperfectos ocasionados por los torrenciales aguaceros de días pasados en el canal de Vento, donde hubo de desprenderse una porción de la superficie de desgaste.

No obstante, como el tiempo no mejora, los altos funcionarios de dicho establecimiento han resuelto mantener en guardia permanente una cuadrilla de reparación con objeto de acudir inmediatamente al sitio en que sea necesario.

La precaución se ha llevado hasta el Laboratorio, donde el Químico Bacteriólogo señor Ernesto Trélles efectúa análisis especial con objeto de comprobar el estado del agua y graduar por ende la dosificación del cloro.

Por último, se ha dispuesto una revisión de todos los motores de Aguada del Cura y las demás plantas, para prevenir deficiencias por causa de las descargas eléctricas tan comunes en esta época del año.

Cobrarán el sábado los empleados municipales.

Ha informado la Alcaldía que el próximo sábado, día primero de Julio, comenzarán los pagos de los haberes del actual mes a los empleados del Municipio de La Habana.

Para ese día, después de haberse efectuado el pago a la Policía, se espera, de acuerdo con las contribuciones al cobro, la existencia de suficiente numerario para liquidar varias importantes nóminas.

No se expedirán altas de farmacias sin informe.

El Jefe de Impuestos del Municipio, ordenó ayer a la Sección de Comprobación e Investigación, que no se tramitara ninguna alta de farmacias sin previo informe de las Secretarías de Sanidad y Comercio, de acuerdo con el Decreto Presidencial de fecha 21 de los corrientes.

Se complace así lo gestionado por la Asociación Farmacéutica Nacional.

Expedientes devueltos.

Devolvió a la Alcaldía la Audiencia de la Habana, el expediente administrativo del Negociado de Subsidio Industrial y de la Junta de Amillaramiento que figuraba como antecedente en el recurso contencioso establecido por el Sr. Federico Mejer, como subarrendador de la casa calle O'Reilly número 72, el cual fué declarado sin lugar; y el expediente personal del Sr. Ramón Peralta que figuraba en el recurso contencioso interpuesto por dicho señor, en el que se dictó auto declarando caducado el derecho del recurrente.

Así informó el Secretario Viamontes.

Permisos para abrir de madrugada.

Han solicitado permisos especiales del Municipio para permanecer abiertos hasta las cuatro de la madrugada sus establecimientos, los siguientes dueños de Cafés Cantinas: Elías B. Martínez, San Pedro 260; Manuel Sánchez, Calzada y Dos, Vedado; José García, Belascoaín 65; Ubaldo Menéndez, Zanja 62; Manuel Olay, Infanta 568; González y Hno., Carlos III 502; y Francisco Deniz, en Egido 719.

Se ha ordenado una investigación.

Nuevas construcciones.

Han solicitado licencia del Municipio para construir en esta Ciudad presentando planos y memorias de las obras a realizar, las siguientes personas:

«Compañía Territorial San Carlos» para una cuarta planta en las obras de Escobar 326 y Cerrada del Paseo 31.

Cora Dunbar Vda. de Del Barrio para obras de ampliación y reformas en la casa de dos plantas en la calle 15 No. 811 esquina a 4 en el Vedado.

María Antonia Facenda para una casa de dos plantas en la calle 20 entre 19 y 21 solar «B» de la Manzana 6 del Reparto Rebollo.

Estas licencias serán expedidas inmediatamente, sin pago de arbitrio alguno, pero anotadas en el Registro Especial que lleva el Departamento de Urbanismo para comprobar que las fabricaciones se realizan totalmente dentro del período de exención concedido por la vigente Ley de Alquileres.

Solicitud de certificaciones de servicios prestados.

Se han dirigido al Presidente del Ayuntamiento de la Habana, solicitando certificaciones acreditativas de servicios prestados para poder tramitar sus respectivos expedientes de jubilación y percibir el importe correspondiente, los señores José Izquierdo Juliá, ex-Jefe del extinguido Distrito Central, y Octavio de Céspedes y Ortiz, Comisionado que fué del Consejo Deliberativo de aquella Administración.

Ambas solicitudes fueron trasladadas por el Presidente del Ayuntamiento al Jefe del Negociado de Personal para que sean expedidas las certificaciones a la mayor brevedad posible.

Movimiento de fondos.

La recaudación obtenida en la Tesorería Municipal el día 26 del actual, según la nota facilitada por el Contador, Sr. Armando Paz, fué como sigue: Por Ejercicio Corriente, $4,738.23; Por Resultas, $737.93; para el Consejo Provincial, $952.74; y por Plumas de Agua, $262.53.

Existencia en Caja: de Ejercicio Corriente, $24,165.85; de Resultas, $12,091.44; del Presupuesto Extra, $79.20; del Consejo Provincial, 34 mil 903 pesos 94 centavos; del Acueducto de Albear, $2,121.01; y por Depósitos de todas clases, $228,580.90. Total en Caja por todos conceptos, $326,201.86.

16,930 quintales de semillas han sido distribuídos

Además, se hizo un reparto adicional, en Pinar del Río. Limpian el cauce de un río

La distribución de semillas de arroz, maíz y maní llevada a cabo por la Secretaría de Agricultura, asciende a 16,930 quintales, en la forma siguiente:

Arroz: Pinar del Río, 850 quintales; Habana, 1,150; Matanzas, 900; Sta. Clara, 1,350; Camagüey, 2,200, y Oriente, 850. Total: 7,300 quintales de semillas de arroz.

Maíz: Pinar del Río: 730 quintales; Habana, 700; Matanzas, 1,200; Santa Clara, 1,200; Camagüey, 1,200; Oriente, 1,200. Total: 6,230 quintales de semilla de maíz.

Maní: Pinar del Río, 494 quintales; Habana, 485; Matanzas, 289; Santa Clara, 981; Camagüey, 724, y Oriente, 409. Total: 3,400 quintales de semilla de maní.

Además, y con motivo de las recientes inundaciones registradas en Pinar del Río, ocasionando pérdidas de algunas cosechas, el ingeniero García Montes, dispuso que se efectuara un reparto suplementario de 500 quintales de semillas de arroz en la citada provincia, de cuyo reparto nos hicimos eco en días pasados.

Limpian el cauce de un río

Cumpliendo instrucciones del ingeniero García Montes, Secretario de Agricultura, el Departamento ha facilitado los útiles necesarios para lograr la limpieza del cauce del río San Diego, en Paso Real, Pinar del Río, trabajo éste que quisieron llevar a cabo los vecinos de los alrededores para evitar nuevos desbordamientos como los registrados hace tres semanas, no logrando sus propósitos por falta de medios.

Con cables suficientes, tractores, etc., se está procediendo ya a desembarazar de obstáculos el lecho del río, a fin de que la corriente pueda deslizarse sin nada que la obstrucione.

Marcas de ganado solicitadas

Han solicitado marcas como ganaderos menores Francisco Suárez José Ferrer Valdés, Juan Calás Rodríguez, Martín Castañedo, Leopoldo Hernández Gutiérrez, Alfredo Pérez Cabrera, Eugenio Caraña Puertas, Haya Kranchinska, Juan Zamora Díaz, Julio Martínez, Angel Morales Tamayo, Rafael Rodríguez Díaz, Florentino Alemán, Elvira Socarrás Balaguer, Armando Bueno Socarrás, Antonio Suárez, Ramón Despaigne, Paula Portuondo Cutiño, Francisco Olmo, Angel Sosa, Modesto Ramos, Rodolfo Alvarez Méndez.

Y como ganadero mayor José Basulto.

Títulos expedidos

El Subsecretario de Agricultura, doctor Gustavo E. Perea, ha firmado los siguientes títulos expedidos por el Negociado de Registro Pecuario y Marcas de Ganado:

A Alejo Cuba y Adolfo Alvarez Olivera, de la provincia de Pinar del Río; Pablo Florencio González, de la provincia de la Habana; Pedro Díaz Torres, Oscar Rodríguez Hernández y José Capero Gómez, de la provincia de Matanzas; Sotero Alvarez Silva, Juan Santana y Santana, Compañía Ganadera las Nuevas del Valle, Juan Rivero Hernández, Felipe Espinosa Pérez, Pedro Acosta Vera, Higinio Cid, Rogelio Labárcena Carmenates, Mario López Sánchez, Clemente Loyola, Juan Zamora Díaz, Haya Kranchinska Smlovitz, Eugenio Cocaña Puertas, Leopoldo Hernández Gutiérrez y Paula Machado, viuda de Tarafa, de la provincia de Camagüey; Manuel Mastrana, Sucesión de Gil Ballester, Balbino Laso García, Manuel Sánchez Fornaris, Alfredo Pérez Cabrera y Martín Castañeda Ramos, de la provincia de Oriente.

Guías forestales autorizadas

La Dirección de Montes, Minas y Aguas de la Secretaría de Agricultura, ha expedido las siguientes guías forestales para particulares:

Alfredo Gutiérrez, Ramón González, Miguel Fernández y Santana, Félix Dorta Rodríguez, Benjamín Navarro, Mariano Lora, Compañía Agrícola Guaracabuya, Sucesión de Casimiro Barros, Cuba Canadian Sugar Co., The Francisco Sugar Co., Sucesión de Francisco Cagigas, Faustino Fernández, José Ramos, Esperanza López, Leopoldo Mederos, Carlos Guerra, Jesús Domínguez, Melanio Díaz Soto, Manuel Carreño, Buenaventura R. Puyans.

FIGURAS DE UNA EPOCA

MANOLO ASPURU

Cuando hace cuatro lustros no estaba tan en boga como ahora el que los hijos de familia se dedicasen a la honrosa función de trabajar, buena costumbre que esta vez se ha asimilado aquí de la vida norteamericana, después de copiarle muchos otros hábitos menos ejemplares, ya Manolo Aspuru había abrazado de lleno los negocios. Fué un precursor, por tanto, de esa ya numerosa pléyade de cubanos nacidos entre mantillas de encaje que tradujo en plena juventud las modalidades del siglo entregándose a las responsabilidades del hombre de empresa en lugar de abandonarse a la placidez de matar el tiempo, esperando por la herencia.

Continuador de una firma de mucho abolengo en el comercio, no vaciló, una vez completa su educación en el país de Yanquilandia, en empuñar el timón de la heredad vasca con la que le tocaba seguir la marcha, y aun tuvo la victoriosa iniciativa de ampliar en tercio y quinto la esfera de acción de las actividades que la casa paterna había venido cultivando antes de que las naturales leyes de familia la colocasen en sus manos, porque, sembrador de raza, no venía sólo a seguir los caminos trillados, sino a abrirse rutas nuevas.

Así, Manolo Aspuru, mientras se consagraba en el seno de la sociedad cubana como una de sus figuras de mayor relieve, alternando en los salones más privativos y haciendo balancrismo allá por las costas del Yacht Club, que después ha presidido, tuvo la energía y el acierto de enlazar el pasado con la posteridad, que es una de las maneras más prácticas de hacer cubanismo que puede emplear el criollo cuyos padres extranjeros le hayan criado en la opulencia, en lo que tantos imitadores hacen falta.

Sujetar puertas adentro la fundación erigida por los viejos; conseguir que, lejos de perderse para el país, se acreciente y consolide en la tierra nativa, es un deber primario para todo descendiente sensato de padre acomodado, y Aspuru puede gloriarse de haberlo cumplido escrupulosamente, sirviendo a su patria con una conducta edificante, que aun en los momentos más difíciles, cuando la borrasca batía con furia las velas del balandro, no tuvo un desmayo de entereza ni un gesto de pusilanimidad, lo que llevóle a conservar para el patrimonio nacional, todavía aumentándolos, aquellos cuantiosos bienes

Señor Manuel Aspuru, presidente del Central Toledo, de la firma mercantil Aspuru y Cía., ferreterías, y de la Asociación Cubana de de Refinadores de Azúcar.

que el destino había puesto bajo su joven mando.

Hoy, ya en la edad casi madura, sigue siendo un gentleman que dirige comercios, fábricas, ingenios y refinerías. Ahí está, si no, el más habanero de todos los centrales, el que ha servido para mostrar a muchos visitantes forasteros la potencialidad azucarera de la isla, donde él montó, nuevo precursor, una planta refinadora que marcha viento en popa, a pesar de la enemiga de los remotos y poderosos competidores. Otra buena previsión del hombre, pues dada la rapidez con el orbe actual rueda en torno a los intereses económicos mundiales, grato es saber que hay esfuerzos y pesos cubanos con preparación suficiente para conquistar los mercados que en lo porvenir puedan demandar el dulce fruto ya listo para la mesa.

Carácter jovial hasta cierto punto, pues se sale de la silla como le vayan con muchas cantaletas, Aspuro sabe manejar hábilmente el guante blanco; y aunque la mirada le fulmine a veces, por las influencias del clima, no deja de poner una gentil sonrisa en el punto y hora donde las pesadeces del ambiente agotarían la paciencia de un hombre que no tuviese mundo.

En el núcleo exclusivo de los que han contribuído a cimentar sólidamente los sillares en que descansa el primer tercio de siglo de vida económica cubana, tiene reservada Aspuru localidad de preferencia, que no en vano se posee una hoja de servicios tan brillante.

J. M. Alvarez Acevedo.

Termina el curso en la Granja Conde de Pozos Dulces

Se reúnen en almuerzo íntimo los profesores y alumnos que se graduaron. Frutos importados

En la Granja escuela «Conde de Pozos Dulces» se ha celebrado el acto de clausura del curso de 1938-1939, haciendo entrega de los diplomas a los nuevos graduados.

Los profesores y auxiliares reunieron en un almuerzo íntimo a los 56 alumnos, al que concurrieron, también, como invitados de honor, varios catedráticos de otros centros docentes y el inspector de Cultura del Instituto Cívico Militar.

Los alumnos graduados este año se nombran Rigoberto González del Valle, de Pinar del Río; Julián Valle Rodríguez, Manuel Fernández Martell y Emilio Fontana Menéndez, de la Habana; Efrain Sorá Marcayda y Bonifacio Villarreal, de Santa Clara; José Luis Fernández, de Camagüey, y Alfredo Díaz Casado y Orlando Surós Ramírez, de Oriente.

Frutos y vegetales importados

Por los muelles de esta capital han sido importados 12.958 bultos de frutos y vegetales, de los que correspondieron 8.169 sacos de arroz, 2.460 de frijoles, 1.200 de cebollas, 600 de falta y el resto de otros frutos.

La prensa cubana en la Feria Mundial

Nuestro compañero en la prensa, señor Luis A. Varona, presidente de la Asociación de la Prensa de Cuba, ha prometido al ingeniero García Montes, secretario de Agricultura, que antes del primero de julio le enviará las colecciones de los periódicos que actualmente se editan en Cuba para que se exhiban en el Pabellón Cubano de la Feria Mudial de New York, lo que les permitirá apreciar a los concurrentes a la misma el grado de adelanto alcanzado la prensa cubana en los últimos 35 años.

PROHIBEN LA VENTA DE LICORES E

DOW JONES DICE QUE LA CUOTA PARA EL TERCER AÑO DEL CONVENIO PODRIA SER DE 3.100,000 TONELADAS

BOLSA DE NUEVA YORK

COTIZACIONES AL CIERRE AYER

—A.	
Amer Crys	9
Am Radiator	12¼
Adams Epr	7⅝
Air Reducc	49
Alaska Jun	7½
Allied Chem	—
Allis Chal	33½
Amer Can	93½
Am Car Fou	28¾
Am F. Pow	—
Amer Ice	2¼
Amer Loco	18
Am P. Light	4½
Amer Sugar	17
A. C. Alcohol	—
Amer T and T	160
Am Tobac A	81¾
Am Tobac B	83½
Am w worgs	9⅜
Am woolen	4⅜
Anaconda C	23½
Atchison	27¼
Atlan Coast	17
Atlan Ref	20¼
Ass D Goods	8
Auburn Auto	—
Aviat Cor	4
Amer Metal	30
Armour Co	4
—B.	
Baldwin Lo	11⅛
Balt and Ohio	4⅞
Bendix Co	22½
eBst and Co	—
Beth Steel	35⅝
Borden Co	20⅞
Briggs	12¾
Brook Man	12
Butte Copp	2¾
Byers A. M.	9½
—C	
Can Paci	4⅛
Curt w A	25½
Curt w com	5
Case T. Mach	76½
Columb Gas	6
C. de Pasco	35¾
Ches and Ohio	32½
Chi R. Island	—
Chrysler	70⅜
Coca Cola	125
Col Carbon	89⅛
Comm and Sout	1¼
Cons Gas	30⅛
Cons Oil	7⅝
Cont Can	37¼
Cont Oil	21⅝
Corn Prod	64½
Cont Motors	2¾
Cuba Co	—
Cut Amer S	3⅝
C. Am Sug p	56
Cinm-l Sol	9¾
Chesapeake	—
Cruc Steel	28
Cons R. Cuba	—
Canada Dry	17⅛
—D	
Del Hudson	15⅞
Del and Lack	5¼
D. Aircraft	66⅞
Drug Inc	5⅜
Dupont	150
—E.	
East Kodak	164
El Auto Lit	31½
El Pow Lig	7½
Elec Bond	7⅝
Erie R R	1¼
—F	
Fox Film C	18⅞
Frep Texas	20
Foster wh	17
Firestone	—
—G	
Gen Asphalt	12¾
Gen. Elec	33⅜
Gen. Foods	45
Gen Motors	43⅝
Guantánamo S	—
Gillet Saf	6½
Gimbel Bros	8⅞
Golds Dust	11¾
Goodrich	17
Goodyear	27⅛
Gen Bronze	2⅜
Graham Page	¾
Gramly	5⅜
Great North	21⅞
—H	
Homestake	63
Houston Oil	5⅝
Hudson	5
—I	
Ill Cent	11⅝
Interb R. T	6
Int Cement	46½
Int Nickel	47¾
Inter Tel	6⅛
I. Tel F. S.	6½
Illin Glas	59½
—J.	
Johns Mansy	72¾
—K.	
Kroger Groc	25½
Kennecot	32⅞

—L.	
Lambert Co	16
Lgg Myers	107½
Loews Inc	47½
Loose wiles	—
Lorillard	23¼
Louisv Nas	45
Ludlum Stl	15⅝
Lehman Cor	23⅝
Lquid Carb	—
—M.	
Macy H R	32⅛
Manatí Sug	—
Montgomeri	50
Manatí Sug	—
Montgomeri	50
Miss Pac c	—
Miss Pac p	—
Morris Phi	90
Murray Corp	4⅛
—N.	
N. Y. Central	14
Nash Kelvi	6
Nat-l Bisc	26¼
Nat-l Dist	26
Nat-l Dairy	15⅛
Natl P. Li	8
Nat-l Steel	53½
North Amer	21⅛
N. A Aviation	15⅛
Nort Pacif	8
—O	
Ohio Oil	6⅞
Otis Elev	19
Otis Steel	3½
—P	
Packard Mot	3⅛
Paramount	3¾
Pennsylvann	17
Pat. Mines	3½
P. Petroleum	34
Pullman Co	26
Pure Oil	7⅛
Puerto Rico	18¾
—R.	
Radio Corp	5⅞
Rep I Steel	14⅞
Reynolds	39⅛
—S.	
Schen Dis	12¾
Safeway	41¾
Sears Roeb	75⅜
Shell Uni	11⅛
Simmons Co	22
Sac Vacuun	11¾
St Paul	—
So Pacific	12½
South Rr	14¼
Stan Brands	6⅜
Stand Gas	2⅝
Stan N J	46⅝
Stan Oil C	26⅛
Stewart war	7¾
Studebaker	6⅞
—T.	
Texas Co	37⅛
Texas Gulf	27¾
Timken Roll	42
—U	
Union Carb	75¾
U. Pacific	95
United Cor	2¼
Uni Cor pfd	35½
Unit Fruit	76¾
U S Rubber	41⅞
U Aircraft	36⅛
U S Steel	46⅝
U S Inb Alc	—
U Gas Corp	—
—V	
Vanadium	19⅞
—W	
Warner Bros	4½
W Brothers	—
West Union	18½
est Elec	97
Yellow-Tr	14⅞
Woolworth	47¾

Bonos de Cuba

Cierre ayer en New York:

Speyer 5%	102 —
Speyer 4½	101⅝ —
Morgan 5%	103½ —
Morgan 5½	102 103
Obras Públicas 5%	69¼ 69⅝
Cuba Railroad 5	35¾ 37
Cuba Railroad 5½	41 41½
Cuba 4½ 1977	54 54¾
Cuba Northen 5	34 34¼
Manatí Sugar	28⅛ 29
Cuban Telephone 7½	106 107
Warren Bros 6%	41⅜ 44

EL ORO Y LA PLATA

Cotización efectuada ayer a las 2 y media en la Bolsa de la Habana:

	Comp.	Vend.
Plata contra billete americano	93½	94¼
Oro acuñado contra billete americano	155	—

Fuera de la Bolsa hubo operaciones de plata contra billete americano, a 6⅛ de descuento. Al cierre de los Bancos se cotizaba de 6⅝ a 6½ de descuento. No había vendedores a menos de 6⅝.

Cotizaciones

COTIZACION DE LA LIBRA

La libra esterlina se cotizó ayer al cierre del Mercado local a $4.68 5/8.

COTIZACION DE LA PESETA

ayer, al cierre del Mercado local, nominal.

COTIZACION DEL FRANCO

El franco francés se cotizó ayer en el Mercado local, a razón de 37.53 por dólar.

CAMBIOS

Tipos de venta al cierre ayer en bancos de esta capital:

Nueva York, cable	1-10P.
Nueva York, vista	1-10P.
Londres, cable	4.68⅝
Londres, vista	4.68¾
Paris, cable	2.66½
Paris, vista	2.66
Madrid, cable	Nominal
Madrid, vista	Nominal
Italia, cable	5.28½
Italia, vista	5.28
Toronto, cable	Par.
Toronto, vista	1|1 60S.
Alemania, cable	40.18
Alemania, vista	40.17
Bélgica, cable	17.05
Bélgica, vista	04
Suiza, cable	22.64
Suiza, vista	22.63
Hong Kong, cable	28 90
Hong Kong, vista	28.85
Amsterdam, cable	53.75
Amsterdam, vista	53.70
Suecia, cable	24.30
Suecia, vista	24.28
Buenos Aires, cable	23.40
Buenos Aires, vista	23.35
Japón, cable	27.40
Japón, vista	27.20

CAMBIOS EN NEW YORK

Cierre ayer en New York:

Libra Esterlina	4.68 3|16
Francos	2.64 15|16
Pesetas	11¼

SEMILLAS
SIEMPRE FRESCAS
LANGWITH
OBISPO 410
PIDA CATALOGO

LAS APRECIACIONES DEL MERCADO DE AZUCARES

JUNIO 27 DE 1939

	Ant.	Hoy
Costo y Flete		
Pronto embarque a EE. UU.	1.97	2.00
Flete	0.14	0.14
Libre a Bordo—Pago Inmediato		
EE. UU. Cuota libre	1.84	1.86
EE. UU. Cuota retenida 1940	1.73	1.74
Cuota mundial libre	1.48	1.53
Cuota Mundial Especiales captados y reserva	1.19	1.23
Cuota local — Ex-Almacén	0.85	0.85
Todas las cuotas	1.59½	1.62

NOTA: Los precios aquí especificados se entenderán pagaderos el 80 por ciento en moneda americana y el 20 por ciento en moneda nacional.

(Esta apreciación es de Luis Mendoza y Compañía.)

MERCADO DE GRANOS

Cierre ayer en Chicago:

Avena:	
Julio	31⅝
Septiembre	30½
Diciembre	31½
Centeno:	
Julio	45¼
Septiembre	47⅛
Diciembre	49
Maíz:	
Julio	47½
Septiembre	49¼
Diciembre	50¼
Trigo:	
Julio	71¼
Septiembre	71⅞
Diciembre	73
Trigo de Winnipeg:	
Julio	58⅝
Septiembre	59¾
Diciembre	61½

VALORES

En relación con el día anterior, el mercado local de valores tuvo poco o ningún cambio. Los papeles más activos permanecieron dentro de los mismos niveles del lunes; las emisiones de bonos cuyos intereses están al día, mantuvieron los precios firmes que constituyen su característica, y los demás valores siguieron como antes.

Se operó en el bono nuevo de la Deuda Exterior, dentro de los precios cotizados en la Bolsa local que, quedaron iguales al lunes, en unos $40,000, según el estimado de varios observadores.

Los otros bonos de renta fija fueron objeto de alguna demanda, operándose algo en varias de dichas emisiones.

La mayor actividad del día estuvo alrededor de las Obligaciones Oro del Tesoro con siete y cuatro cupones que, aunque parecieron más débiles, se defendieron bien de las embestidas que les dieron los bajistas para seguir comprando a precios más fáciles.

Tenemos en estos momentos alrededor de las Obligaciones, la misma realidad que presenciamos alrededor del Bono de Obras Públicas 1945 antes de resolverse el problema que dicha emisión constituía. Entonces, como ahora acerca de las Obligaciones, las versiones se multiplicaban y cuando éstas eran alentadoras, los compradores a la baja las trocaban pesimistas y seguían comprando de aquel Bono. Y es que éllos, los que sembraban el desaliento, pero seguían comprando, sabían que aquel problema tenía que resolverse, como ha de dársele solución al de las Obligaciones Oro del Tesoro.

Así piensan los observadores desinteresados en las Obligaciones, y más se afirman en su creencia cuando ven la tenacidad con que actúan como compradores los que siembran la incertidumbre uno y otro día. Como en los anteriores, ayer unos $65,000 según el estimado hecho por los corredores y Observadores del mercado, quienes nos aseveraron que la mayor parte de esos negocios eran a base de contado.

También los hubo a plazos. Uno de éstos consistió en $11,000 concertado en la mañana, a base de las Obligaciones con siete cupones a 35-3|4 para entregar a un mes fecha. De las de cuatro cupones se vendieron en la pizarra de la cotización celebrada en la mañana en la bolsa, 1,000 al precio de 33-1|2 y otros $1,000 a 33-3|8 de contado. Durante la Cotización Oficial de la misma Bolsa, se operó en $5,000 de las de siete cupones a 35. Pero después de las tres y media pagaban las mismas de contado a un cuarto más y no había vendedores. A esa misma hora, o más bien a las cuatro y media, se operó en las de cuatro cupones a 33-1|4, y seguían pagando a 33-⅜ sin que hubiera papel disponible.

Las acciones actuaron dentro de los mismos niveles del lunes. En la pizarra oficial de la Bolsa se operó en 100 acciones del Banco Territorial al precio de cuatro. Más tarde hubo compradores a 5-1|5, y a la hora final un corredor pagaba mil de esas acciones a 6-1|2, sin vendedores. En la Cotización a Término se vendieron mil de la Unión Oil al precio de cuatro centavos.

La Comercial, Compañía de Seguros, anuncia el pago de un 3 por ciento por cuenta de dividendo.

MERCADO DE METALES

Cierre ayer en New York:

Cobre	10.08
Plomo	4.85
Estaño	49.05
Nickel	0.35
Zinc	4.84
Manganeso	0.40

GANADO

LOS PRECIOS EN PIE

Precios que pagan compradores, entregado el ganado en esta capital según información de los Mataderos:

	Ctvs. Libra
Vacuno, de 3¼ a	3½
Lanar, de 3 a	3½

Precios del ganado porcino

De 100 lbs. a 125 lbs.	4½ a 5 cts
De 125 lbs. a 150 lbs.	de 5 a 5¼ cts
De 150 lbs. a 175 lbs.	de 5¼ a 5½ cts
De 175 lbs. a 200 lbs	de 5½ a 6 cts

LOS PRECIOS DE LA CARNE

En los mataderos de esta capital rigen los siguientes precios:

	Ctvs. Kilo
Vacuno, de 12 a	14
Cerda, de 25 a	30
Lanar, de 20 a	25

MATADERO DE LUYANO

Se sacrificaron ayer en el Matadero de Luyanó:

	Cabezas
Vacuno	70
Cerda	22
Lanar	—

MATADERO INDUSTRIAL

Se sacrificaron ayer en el Matadero Industrial:

	Cabezas
Vacuno	152
Cerda	82
Lanar	58

CARROS ENTRADOS

Ninguno.

MERCADO DE GOMA

Cierre en New York ayer:

Julio	16.05
Septiembre	16.45
Diciembre	16.46
Enero	16.49

MERCADO DE MANTECA

Cierre de ayer en Chicago:

Julio	6.02
Septiembre	6.22
Granel	5.32N

MERCADO DE SEDA

Cierre ayer en New York:

Junio	2.40
Julio	2.22
Septiembre	2.21
Diciembre	2.18

MERCADO DE LONDRES

LONDRES, junio 27.—El mercado de valores abrió con tono quieto pero con precios generalmente más sostenidos.

El oro se cotizó hoy aquí a $34.76 la onza fina. El oro en barras a 148 chelines 6 peniques, sin cambio. Las libras esterlinas a $4.68.⅞.

La plata se cotizó hoy a 18.15|16 peniques por onza, lo que representa baja de 11|16 de penique.

LA TABACALERA Compañía de Seguros, S. A.
ACCIDENTES DEL TRABAJO
Automóviles. Decreto-Ley 800
Edificio Bacardí
Segundo piso
Telfs.: (M-7388
(M-7259
HABANA

BOLSA DE LA HABANA

COTIZACIONES AL CIERRE AYER

COTIZACION OFICIAL

Bonos y Obligaciones República de Cuba

	Comp.	Vend
Speyer 1904-1944	104	110
Deuda Int. 1905	88	91½
1909-1949	102	106
Morgan 1914-1949	104	—
Morgan 1923-1953	105	106½
O. Públicas 1930-1945	69¾	70½
1937-1977	57	57½
Obgs. oro con 9 cupones	41	—
Obgs. oro con 7 cupones	34¾	35
Obgs. oro con 4 cupones	32¾	33¼
Azúcar 1930-1940	101	—
Centro Asturiano	—	—
Banco Terr. S. B	24	40
Cervecera	40	—
Cerv. Obgs. no Hip.	15	17
Gas	103	—
Hav. Elec. Cons.	38	—
Havana Electric Debentures Obgs. no Hip.	½	2
Edif. La Metrop. S. A.	30	40
Mercados de Abasto y Consumo 1a. Hip.	30	—
Nueva F. de Hielo	104½	—
Papelera S. B	70	—
Teléfonos	88⅞	92
Unidos	—	—
Obgs. no Hip. Cia. Inversiones y Fom. S. A	97¾	100

Acciones

	Comp.	Vend.
Banco Territorial	4	30
Banco Terr Bnfs.	⅛	—
Cervecera	20	28
F. C. Cons. de Cuba P.	1⅝	—
Cuba R. R.	3	—
Fibras y Jarcia	10	—
H. E. Utilities Co. P. 6%	36¾	39¼
H E Utilities Co. P 5%	6½	7½
H E Railway Co P.	¼	—
H E Railway Co. C	⅛	⅜
Jarcia P	33	—
Jarcia C	3¼	8
Licorera de Cuba	1	—
Lonja P	—	—
Lonja C	—	—
Mercantil La (Seguros)	140	—
Metropolitan Auto	100	—
Naviera P	16	18½
Naviera C	2	4
Nueva F. de Hielo	125	—
N F. de Hielo Bnfs.	30	—
Pesca P	6	—
Pesca C	¼	—
Teléfono P	55	—
Teléfono C	10	—
Unidos	⅞	2
Unión Oil	3¾	5
1ra. Papelera Cubana	20	—
Cédulas Primera Papelera Cubana, 8%, (En circulación $500,000)	2	—
Cia. Muelles de Regla	—	200

COTIZACION A TERMINO

Ayer a las 3 y 30 p. m.

Entregas: días 15 y último de mes

Bonos y Obligaciones República de Cuba

	Comp.	Vend.
Speyer 5%	103	—
Deuda Int.	89	—
Speyer 4½%	101	106
Morgan 5%	104	110
Morgan 5½%	105	106½
O. Públicas 1945	69⅞	70½
4½ 1977	57	57¼
Obgs. oro con 9 cupones	41	60
Obgs. oro con 7 cupones	35	35½
Obgs. oro con 4 cupones	33⅛	33⅜
Azúcar	101	105
Ayuntamiento 2a.	—	—
Centro Asturiano	40	—
Cervecera Int.	42	—

	Comp.	Vend
Cerv. Int. Obgs. no Hip.	15	18
Gas y Electricidad	104¾	—
Hav. Elec. Railway Co.	41	—
Havana Electric Railway Co. Obgs. no Hipt.	½	2
Nueva F. de Hielo	104½	—
Papelera Cub. S. B	70	—
Cuban Telephone Co.	89	92
Unidos	6	—
Cia. de Inv. y Fom. S. A.	—	—

Acciones

	Comp.	Vend.
Cervecera Int	20	28⅞
F. C. Cons. Prfs	1½	—
Cuba Railroad Prfs.	3	—
H E Utilities Prfs	37½	38¾
H. E. Utilities Pretes	6½	7½
Hav. Elec. Ry. Co Prs.	¼	—
Jarcia Prfs	35	—
Jarcia, Cms.	3½	—
Licorera de Cuba	1	—
Naviera, Prfs.	16¾	20
Naviera Cms.	2¼	4
Nueva F. de Hielo	125	—
N. F. de Hielo Bnfs.	30½	34
Teléfonos Prfs.	55	—
Teléfonos Cms.	11	—
Ferrocarriles Unidos	1	—
Unión Oil Co.	3⅛	4

COTIZACION LIBRE

Bonos y Obligaciones

	Comp.	Vend.
Int. Tel. Conv. 4½%	100	—
Int. Tel. 5% 1955	62	—
Cuba Tel Co. 7½%	106	—
Cuba R. R. 5% 1952	37	—
Cuba R. R. 6%	33	39
Cuba R. R. 7½% 1936	41	47¾
Nort. de Cuba 5½% 1942	33	37½
Manatí Sug. 5½ 1942	20	—
Vertientes Sug. 7% 1942	7	—
C. Gallego 6% 1975	40	—
V. Tennis 3% 1949	4	—
Pro A. Musical 7%	30	—
C. Español 6%	52	—
Warren Brothers 6%	38	45

Acciones

	Comp.	Vend.
Int. Tel. and Tel.	6	—
Cia. Cub. Elec P 6.00	20	—
Cuban Ame. Sug. Cms.	3	—
Cuban Ame. Sug. P.	40	—
Cuba Co. Cms	⅛	—
Aux. Marit. (Suscrip)	6	10
Seg. La Com. (Suscrip)	80	—
Seguros El Comercio	100	—
Central Violeta	3	—
Guantánamo Prfs.	5	—
Guantánamo Cms.	¾	—
Cia. Litográfica Prfs.	30	—

GANANCIAS Y PERDIDAS DE LAS EMPRESAS AMERICANAS

NUEVA YORK, junio 27.—Florida East Coast: en el mes de mayo esta empresa tuvo una pérdida neta por concepto de operaciones de 8,000 pesos contra entradas por 40,000. Western Maryland: en el mes de mayo esta empresa tuvo una pérdida de 97,000 pesos contra pérdida neta de 97,000. Vertientes Camagüey Sugar: declaró el pago de un dividendo de 10 centavos en sus acciones comunes. Delaware Lackawana and Western: en el mes de mayo esta empresa tuvo una entrada neta por concepto de operaciones de 637,000 pesos contra 220,000. Elgin National Watch Company: declaró el pago de un dividendo de 25 centavos. Federated Department Stores: idem de 25 centavos en sus acciones comunes. Consolidated Minning and Smelting Company of Canada: idem de 50 centavos. Shell Union Oil: idem de 25 centavos. Chicago Great Western: en el mes de mayo esta empresa tuvo una entrada neta por concepto de operaciones de 99,000 pesos contra déficit de 25,000. Delaware and Hudson: en el mes de mayo esta empresa tuvo una entrada neta por concepto de operaciones de 433,000 pesos contra 403,000.

MERCADO DE CAFE

Cierre ayer en New York:

Julio	4.32
Septiembre	4.29
Diciembre	4.29
Marzo	4.32
Mayo	4.34

ACCIONES DE LOS BANCOS

Cierre ayer en New York:

Royal Bank of Canada	189
Guaranty Trust	263½
New York Trust Co.	106
Chase National Bank	33¾
National City Bank	25⅞
Public National Bank	29½
Irving Trust	11¼
Corn Exchange Bank	55¼
Manufacturers Trust	39¼
Chemical B. Trust	45¾
First National of N. Y.	1.790
Bank of Manhattan	17⅞
Central Hannover	97½
First Nat. Boston	42½
First Boston Corp.	17¼
Continental Bank	13½

MERCADO DE PIELES

Cierre ayer en New York:

Septiembre	11.18
Diciembre	11.46
Marzo	11.73
Junio	12.00

COTIZACIONES DE LA BOLSA DEL AZUCAR EN NEW YORK

NUEVA YORK, junio 27.—(Por el hilo directo de Luis Mendoza y Compañía).

CONTRATO NO. 3

Meses	Abre	Max.	Min.	Cierre
		1940		
Jul.	1.87	1.90	1.90	1.90
Sept.	1.98	1.98	1.98	1.98
		1940		
Nov.	—	—	—	2.04
Ene.	1.98	1.97	1.97	1.97
Mar.	2.00	2.01	2.00	2.00
May.	—	—	—	—

CONTRATO No. 4

Meses	Abre	Max.	Min.	Cierre
		1939		
Jul.	157½	160	155	155½
Sept.	125	127	124	125
Dic.	126	126½	124	124½
		1940		
Mar.	121	122	119	119½
May.	122	1.3	120	120½
Jul.	—	—	—	—

CIERRE DE LOS VALORES EN LA BOLSA DE N. YORK

NUEVA YORK, junio 27.—Reflejando un estado de indecisión en cuanto a los acontecimientos de Washington, el mercado se movió hoy dentro de un frente relativamente estrecho, y hacia el cierre los precios quedaron más o menos dentro de los niveles finales de ayer después de haber estado algo más altos en las primeras horas del día y algo más en horas del mediodía. En vista de que la situación en Washington se hace confusa aun para los liders políticos de la capital, el mercado aparentemente es incapaz de avanzar gran cosa y una actitud cautelosa se evidenció en las transacciones del día. Los mercados de plata sufrieron el natural efecto de la actitud del Senado en lo que respecta a la plata de procedencia extranjera, pero los más bajos precios de éstos demuestran que este cambio habrá de ser apoyado por la Cámara Baja. Los valores de productores de plata doméstica actuaron a niveles más altos ante la perspectiva del aumento de precio para la plata americana por parte del Tesoro. En términos del mercado algún aliento se ha derivado del hecho de que los valores recibieron apoyo justamente por arriba de los bajos niveles de la semana pasada.—JFK.

TABACO

Al comenzar la semana se encuentran en el mercado los compradores de capas nuevas de Partido y de Vuelta Abajo. Ya hicieron algunas compras durante la semana pasada. Los totales que registraron los dimos en nuestra información de ayer. En la presente semana actúan fabricantes locales y firmas que suministran materia prima a manufactureros del Norte.

Se cree que una firma manufacturera de esta capital ha comprado rezagos nuevos de Vuelta Abajo, para trasladarlos a otra firma exportadora que necesita de esas clases del tapado nuevo para determinados clientes.

Posiblemente lo que ha ocurrido es un cambio de capas nuevas por capas viejas de igual procedencia. O sea, que la firma manufacturera necesitaba capas de 1938, y que la firma exportadora se las facilitó a cambio de capas nuevas.

Si eso ha ocurrido, sólo demuestra que existe necesidad de capas, o de rezagos nuevos de Vuelta Abajo en determinados centros productores de los Estados Unidos que utilizan la materia prima de Cuba. Como también los necesitan los manufactureros locales.

Precisamente una de las firmas que estos días ha comprado capas nuevas de la procedencia que nos ocupa, es la Cuba Tobacco Company, que suministra la rama a fabricantes de torcido.

También han comprado varios lotes de rezagos de igual procedencia Cuesta, Rey y Compañía, que ya registraron y cargaron ciento cuarenta y ocho tercios en los almacenes de Manuel García Pulido.

Romeo y Julieta compraron a J. F. Rocha y Compañía, 54 tercios de capas altas de la nueva cosecha de Partido.

A los mismos señores compraron Menéndez y García, de «H. Upmann» otra cantidad igual de capas altas de la misma procedencia e igual tiempo.

El movimiento de esos tabacos nuevos, o sea rezagos y bancos, ha de seguir en los presentes o en los próximos días pues, como decimos al comienzo de las presentes líneas, los compradores están en el mercado.

Entradas por camiones

En camiones se recibieron ayer en la plaza, las partidas de tercios que siguen:

De Caimito, para José Toraño y Compañía, 54.

De Güira de Melena, para Sabucedo y Compañía, 35.

Recibos por ferrocarril

Por los patios de los ferrocarriles se recibieron estas otras partidas de tercios:

De Pinar del Río, para la Cuban Land and Leaf Tobacco, 193

De San Luis, para Egusquiza y González, 66.

De San Juan y Martínez, para la Cuban Land, 169.

CARTA SOBRE LOS GRANOS

CHICAGO, junio 27. (Del «Chicago Tribune»).—Los informes de que las excesivas lluvias están demorando la recolección de la cosecha del trigo de invierno en el Suroeste y aminorando su cuantía dieron origen a un alza de precios después de la baja experimentada en los primeros momentos. Los futuros del maíz se vendieron a nuevos niveles de baja de la temporada, pero más tarde reaccionaron en simpatía con el trigo.

MERCADO DE ALGODON

Cierre de ayer en New York:

Julio	9.55
Octubre	8.82
Diciembre	8.63
Enero	8.52
Marzo	8.44
Mayo	8.37

MERCADO DE LIVERPOOL

LIVERPOOL, junio 27.—El mercado de trigos debió de abrir de ¼ a ½ punto más alto; abrió de ¼ a ⅜ más alto; a las 12 y 45 p. m. estaba de ¾ a 1 punto más alto.

LOS CRUDOS EN EL MERCADO DE NUEVA YORK SUBIERON CINCO PUNTOS CON VENTAS A 2.90 CTS.

Tanto los futuros del Contrato Americano como los del Contrato Mundial, experimentaron nueva alza. En Londres pedían por los crudos, al equivalente de 1.53 l. a. b. Cuba

Un despacho trasmitido por Dow Jones, recibido por el hilo directo de Lamborn y traducido por esta firma, decía ayer tarde que se «tenía entendido que el Consejo Internacional Azucarero ha estimado en 3.100.000 toneladas las necesidades para el año-cuota que ha de comenzar el primero del próximo septiembre».

Esa información se refiere a las últimas reuniones del Consejo, acerca de las cuales hemos dado noticias en ediciones anteriores.

Claro que Dow Jones no da esa cantidad con carácter oficial, pues el último comunicado oficial del Consejo lo dió éste el sábado, anunciando que hasta que recibiera contestación de los países signatarios, o de los Gobiernos de éstos sobre las rebajas acordadas provisionalmente, no daría ninguna otra información.

La de Dow Jones a que nos referimos, añade lo siguiente, según la traducción de Lamborn:

«Bajo esta base, las cuotas ya fijadas para el año 1939-40 de 3.650.000 toneladas métricas, mostrarían un sobrante en los suministros de 550.000 toneladas. Con el fin de cubrir esta diferencia, se tiene entendido que el Consejo patrocina los siguientes puntos.

1. Asignar al nuevo año—cuota 100.000 toneladas de la deficiencia del corriente año entre la cuota y la demanda real que excediése de lo que se esperaba.

2. Otras 100.000 toneladas a ser aplicadas de lo dejado de embarcar por aquellos productores que no pudieron embarcar su cuota completa.

3. Las restantes 350.000 toneladas a cubrir mediante reducción en las cuotas de todos los productores.

Por supuesto, estas recomendaciones no entrarán en vigor, salvo que sean aprobadas por los Gobiernos de las distintas naciones productoras de azúcar que forman parte de la Organización del Consejo Internacional».

Otro despacho de Londres, recibido por la Bolsa del Azúcar de New York y trasmitido a esta capital, dice como sigue:

«El Presidente de la Junta de Comercio, a pregunta que le fué hecha en la Cámara de los Comunes referente a las cuotas azucareras Coloniales y del Dominio, declaran que, en adición a las once mil toneladas métricas de la cuota azucarera del Imperio Colonial, que no se encuentran disponibles para la exportación, tenía entendido puede haber una pequeña cantidad adicional, pero que, de acuerdo con información que ha obtenido a ésto se le puede hacer frente con azúcares del Dominio. Anticipó que el completo de las cuotas adicionales del Dominio sería embarcado antes de fines de Agosto».

MERCADO DE CRUDOS.—Por el hilo directo de Luis Mendoza y Compañía no se recibieron esas noticias, ni tampoco información sobre el mercado de crudos de New York. Solamente se recibió el despacho que insertamos al final, que habla del contrato mundial y del mercado de Londres, con bastantes detalles. Así que al hablar del mercado del disponible de New York, tenemos que sujetarnos a la información recibida por Lamborn, que dice de la manera siguiente:

«El mercado de crudos abrió hoy con un tono más firme, con indicaciones de que los operadores mostrábanse preparados a pagar el precio de 2 centavos C and F por azúcares de Cuba, para embarque en la segunda quincena de julio, y la base de 2.90 por los de las Filipinas, para embarques en julio-agosto. Había limitadas ofertas de azúcares de esta última procedencia, para llegadas en julio y embarques en julio-agosto, a la base de 2.90. Hasta los momentos de apertura del mercado, no había ofertas de Cuba, aunque esperándose haría su aparición una limitada cantidad, para embarques en julio, al precio de 2 centavos C and F. Entonces se reportó la venta de 1,000 toneladas de las Filipinas, para llegar en julio primero, a la base de 2.85, a la refinería American.

Al mediodía se anunciaron las siguientes ventas: 5,000 toneladas de las Filipinas, para embarques en julio-agosto, a la base de 2.90, a la refinería American; 1,000 toneladas de igual procedencia, para llegar en julio primero, a la base de 2.85, a la refinería American, y 1,000 toneladas, también de las Filipinas, para embarques en junio-julio, a la base de 2.90 a operadores.»

MERCADO DE FUTUROS.—La Bolsa del Azúcar de New York mantuvo la cotización «spot» de 1.96 el lunes, para los crudos del contrato americano.

De acuerdo con los reportes recibidos de la mencionada Bolsa, se vendieron ayer del contrato dicho: 1,800 toneladas en julio, 1,350 en septiembre, 1,050 en enero y 1,850 en marzo. Y del contrato mundial se vendieron: 1,150 toneladas en julio, 3,500 en septiembre, 500 en diciembre, 3,100 en marzo y 5,000 en mayo.

Otras noticias sobre la actuación de los futuros mundiales, están contenidas en la carta del cierre que damos más abajo.

MERCADO DE LONDRES.—Había vendedores de crudos, para embarque en julio, al equivalente de 1.53 libre a bordo Cuba; para embarque en agosto al equivalente de 1.45, y para embarque en septiembre al equivalente de 1.32. Tipo de flete igual al del día anterior, e igual el tipo de la libra esterlina.

Los refinadores subieron 4½ peniques su producto.

El cierre de la Terminal fué como sigue:

	Cierre del 26	Cierre del 27
Junio	7-7	8-1
Julio	7-6	8-1
Agosto	7-6½	8-0⅝
Septiembre	6-6¾	7-
Dici

PROYECTA O.P. LA REPARACION DEL MMONUMENTO DE LOS ESTUDIANTES DEL 71 EN LA AVENIDA DEL PUERTO

CRUCIGRAMAS

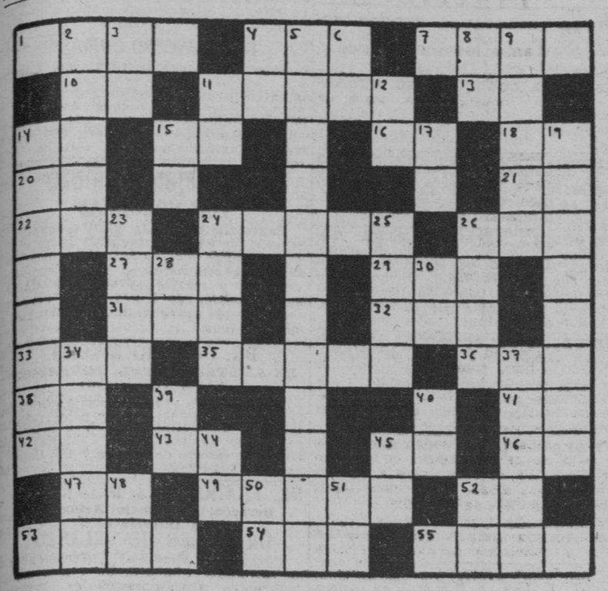

HORIZONTALES

1—Capital de Italia
6—Cólera
7—Carta geográfica
10—Voz que se usa repetida para arrullar a los niños
11—Pariente
13—Sociedad Anónima.
14—Doné
15—Pronombre
16—Símbolo del Neón
18—Arbusto de China y Japón de unos dos metros de altura
20—Número romano
21—Es (en inglés)
22—Vocal (pl).
24—Costa (pl)
26—Ruido que producen ciertos movimientos acompasados
27—Epoca
29—Puerto del Perú
31—Río de Suiza
32—Hogar
33—Pronombre
35—Perfume
36—Lengua que se hablaba en Francia al norte del Loira
38—Variante
41—Interjección
42—Terminación de infinitivo
43—Interjección
45—Prefijo que significa dos
46—Moneda de cobre de los romanos
7—Diptongo
49—Palma de Filipinas
52—Especie de flecha que usaban los antiguos turcos
53—Cuerno
54—Pronombre demostrativo.
55—Uno de los siete sabios de Grecia

VERTICALES

2—Artífice que trabaja en oro
3—Sílaba que repetida resulta el nombre del dios de la locura
4—Marchar
5—Paquidermo de gran talla (pl)
6—Antes meridiano
8—Naipe
9—Río de Colombia
11—Río de Italia
12—Terminación de aumentativo
14—Piedra preciosa.
15—Adverbio de tiempo
17—Estado Mayor
19—Colegio (pl)
23—Tiempo del verbo ser
24—Nombre femenino
25—Dictador romano
26—Mamífero rumiante
28—Dios del Sol
30—Nota musical
34—Escucharás
37—Una de las islas Jónicas
39—Pronombre
40—Río del Uruguay.
44—Nota musical
45—Símbolo del Bario
48—Ello (en inglés)
50—Isla de la costa occidental de Francia
51—Interjección
52—Escuché

A. L. G.

Solución al Crucigrama anterior

CHOFER ESTAFADO

El chofer Isidro Calderín Vázquez, vecino de Ayestarán 20, denunció a la policía que le alquiló su auto a tres individuos, los cuales, después de dar un largo paseo, desaparecieron sin abonarle el importe de su su trabajo, estimándose perjudicado en ocho pesos.

EL JUEVES ES DIA FESTIVO Y TERMINA EL PERIODO DE CUMPLIR CON EL PRECEPTO

El próximo jueves, 29 del actual, es «Día Festivo», con obligación de oír Misa y abstenerse de trabajos serviles, lo mismo que si fuera domingo. En los diversos templos se celebran las mismas Misas que se acostumbran a decir los domingos.

Téngase presente, que es día de oír Misa por obligación, y quien la omite sin causa justa para ello, peca mortalmente, porque quebranta el Precepto que nos manta, «Santificar las fiestas».

Y por si con ese pecado muere, será condenado, «aunque no robe, ni mate, ni haga mal a nadie», pues es reo de desobediencia a Dios, que le manda santificar las fiestas, y él se burla de El, despreciando sus mandatos.

El día BT *se cierra el tiempo hábil del cumplimiento del Precepto Pascual*

El jueves 29 del actual, se cierra el tiempo hábil para el cumplimiento del Santo Precepto Pascual.

Es obligación cumplirlo, desde el uso de la razón, recayendo en los padres, la obligación de sus hijos menores y sirvientes, si no hacen cuanto a su alcance esté porque lo cumplan.

Hay obligación de comulgar por divino Mandato, pues Jesucristo, Dios y Hombre verdadero, impuso ese deber cuando dijo: «que para entrar en el cielo había que comer y beber su Carne y su Sangre», y que, los que así no lo hicieran, no entrarían en su reino celestial.

No dijo cuántas veces habíamos de comulgar, pero la iglesia, atendiendo a que es alimento del alma, a que empleó Jesucristo el pan y el vino, alimentos cotidianos del cuerpo para la Consagración, inspirada por el Espíritu Santo, distribuye desde su fundación la Comunión diariamente, para que recibiéndole tengamos vida espiritual y nos transformemos en El.

Enfríanse con los tiempos los corazones, y fija tres Pascuas, síguese enfriando el fervor y entonces dispone «que todo fiel cristiano comulgue por lo menos una vez en el año, bajo pena de pecado mortal.

Esta obligación hay que cumplirla, bajo pena de pecado mortal, tal como lo demanda de nosotros la Iglesia, no como a nosotros nos parece, como no podemos cumplir las leyes civiles y militares, es decir las terrenas, como nosotros queremos, sino como la Nación lo demanda en esas leyes, y si así no lo hacemos, caemos bajo el peso de sus sanciones. Asimismo, caeremos bajo las sanciones que la Iglesia impone a sus leyes con la autoridad que Jesucristo la dió: «Quien a vosotros oye, a mí me oye, quien a vosotros desprecia, a mí me desprecia.»

«Me ha sido dada toda autoridad en el cielo y en la tierra, recibid el Espíritu Santo, todo lo que atareis en la tierra, atado será en el cielo.» «Y, todo lo que en la tierra desatareis, desatado será en el cielo.»

La Iglesia, cual Madre, ruega para que se comulgue, diaria o muy frecuentemente, pero celosa de la salvación de las almas de sus hijos, cuando ve que no acuden a su llamamiento, entonces les dice: «Serás desheredado del cielo, si no comulgas por lo menos una vez al año, y esta comunión en el tiempo marcado.»

Cúmplase, pues, con el Precepto Pascual, de lo contrario, somos reos de pecado «mortal», y éste, da muerte al alma del que lo hace, o comete. Estas almas no entran en el disfrute de la vida eterna, sino en la mansión de las tinieblas eternas.

Gabriel Blanco

CRONICA CATOLICA

PROGRAMA DE LOS DIVERSOS ACTOS CATOLICOS QUE SE ANUNCIAN PARA MAÑANA EN LOS TEMPLOS HABANEROS

En la Iglesia de San Francisco

Se celebra el Cuarto de los Quince Jueves con arreglo al siguiente programa: A las 5 de la tarde, exposición del Santísimo Sacramento, Corona franciscana, ejercicios, cantos por el Coro y la Escolanía San Francisco, sermón y reserva.

Orador: R. P. Fray José Sarasola, O. F. M.

Tema: «Yo soy la Verdad».

Este jueves será aplicado, según las piadosas intenciones del doctor Rodolfo Torres y señora.

En la antigua Iglesia del Carmelo

El Décimo Tercer Jueves Eucarístico en la antigua Iglesia del Carmelo, sita en la calle 16 entre 13 y 15, en el Vedado, con arreglo al siguiente programa: A las 5 p. m., exposición de S. D. Majestad, Rosario, Letanía cantada, ejercicio, comunión espiritual, estación cantada, plática por el Capellán del templo, R. P. Reginado Sánchez, O. P., motete, reserva, bendición e himno eucarístico.

En San Nicolás de Bari, a las 8 a. m., y a las 5 p. m.

En la Iglesia de María Auxiliadora, a las 8 a. m. y a las 5 p. m.

En la Iglesia de San Agustín, después de la Misa de 8, la exposición del Santísimo Sacramento, que será velado por las Damas del Santísimo Sacramento hasta las 5 de la tarde, que se celebran los solemnes cultos de los Jueves Perpetuos Eucarísticos.

En Jesús del Monte, a las tres de la tarde, la exposición y a las 5 los ejercicios, terminándose con la reserva.

En los Redentoristas, a las 8 de la mañana y a las 5 de la tarde.

El Jubileo Circular

En la Iglesia parroquial del Cerro, el Jubileo Circular.

La exposición, después de la última Misa, que en esta iglesia se celebre.

A las 5.30 p. m., Santo Rosario, Visita a Jesús Sacramentado, cánticos, sermón, bendición y reserva.

Asociación Eucarística Popular

Celebra en la Capilla de María Reparadora, adoración al Santísimo Sacramento de 7.30 de la tarde a 10 de la noche.

Hora Santa

En todos los templos, la Hora Santa de los Jueves Eucarísticos.

Misas de Comunión en honor de varios religiosos

El jueves 29, a las ocho de la mañana, Misa de Comunión general en honor el R. P. Pedro Abad, S. J., Superior de la Residencia de la Compañía de Jesús, como homenaje en sus días.

Invita la Pía Unión de San José de la Iglesia de Reina.

En San Francisco, a las 7.30, de la mañana, Misa de Comunión general en honor de los Padres Fray Pedro Aranguren, Comisario de la Orden Seráfica en Cuba y Fray Pablo de Lete, Guardián de los Padres franciscanos de la Habana.

Esta Comunión tendrá lugar el jueves 29 en la Iglesia de San Francisco, de Cuba y Amargura.

Se ofrecerá como homenaje en sus días.

En la Parroquia del Vedado, Misa y Comunión en honor a su dignísimo Párroco, R. P. Pablo del Olmo, O. P., en sus días, que a tan distinguidos religiosos les deseamos muy felices.

Cultos del Mes del Sagrado Corazón de Jesús

En la Iglesia de Reina, Por la mañana, a las 8.

Por la tarde, a las 6.

En la Iglesia de Jesús, María y José, a las 5 p. m.

En la Iglesia del Santo Angel, a las 8a m. y a las 5 p. m.

En la Iglesia de las Escuelas Pías de Guanabacoa, a las 5.30 p. m.

En la Iglesia parroquial de los Quemados de Marianao, a las 9 de la noche.

Abstinencia

Hoy, miércoles 28, Vísperas de la festividad de los Santos Apóstoles San Pedro y San Pablo, es día de abstinencia de carne, pero sin ayuno.

El jueves 29 hay obligación de oír Misa

El jueves 29 del actual, hay obligación de oír Misa y abstenerse de trabajos serviles. Se celebran las mismas que es acostumbran a decir los domingos y fiestas de guardar.

Fiesta en honor de la Preciosa Sangre de Jesús

El sábado 1 de julio, celebra Nuestra Santa Madre la Iglesia, la fiesta de la Preciosa Sangre de Jesús, con tan plausible motivo, la Comunidad de las Adoratrices de la Preciosísima Sangre de Nuestro Señor Jesucristo, celebrarán en su capilla de Carvajal y Cerro, los siguientes actos católicos: A las 6 de la Misa de renovación de Votos con cánticos y Comunión general para las religiosas y fieles.

Oficiará el Capellán de la Comunidad.

A las 7.30 a. m. Misa de Comunión general para los cofrades de la Preciosísima Sangre de Nuestro Señor Jesucristo y demás fieles.

A las 4.30 de la tarde, cánticos por la Venerable Comunidad, sermón por el Escolapio R. P. Evaristo Ullastri, exposición de S. D. Majestad, cánticos, bendición y reserva.

Confesando, comulgando, visitando esta capilla y orando según las intenciones del Sumo Pontífice, se gana Indulgencia Plenaria.

Un almuerzo de Caballeros de Colón

Los Caballeros de Colón del Consejo San Agustín número 1390, ofrecerán el domingo 2 de julio, en «Río Cristal», un almuerzo homenaje a los hermanos doctor Manuel Dorta Duque y Oscar G. Avello, por haber sido electos para los cargos de Diputados de Estado de los Consejos de Cuba y Gran Caballero del Consejo San Agustín número 1390 respectivamente. El precio del cubierto de 1.50 y las adhesiones se reciben en el local del Consejo, Avenida de Italia 212, hasta el viernes 30 de junio, a las 9 de la noche.

Las adhesiones pueden ser de familiares de Caballeros de Colón de cualquier Consejo.

Para las obreras pobres del Reparto Juanelo

Para el servicio de las clases gratuítas a las obreras que proporciona la piadosa caritatifa señora Soledad Perdomo viuda de Gaivar, en el Reparto «Juanelo», tiene imperiosa necesidad de una máquina de coser de «Singer», de ovillo central.

Realizará una obra de caridad, muy del agrado de Dios nuestro Señor, la persona o entidad que done dicha máquina, ya que se destina a tan noble finalidad y que la señora Perdomo carece de medios para adquirirla.

Pueden mandar una tarjetica a dicha señora y ella, en seguida, muy agradecida, mandará a recogerla.

La dirección de la señora Soledad Perdomo es, calle de Guadalupe número 17, Reparto «Juanelo», Luyanó.

Tienen la palabra las personas caritativas.

EL «DIA DE LA SOCIA» EN EL XX ANIVERSARIO DE LAS CATOLICAS CUBANAS

Con verdadera brillantez, se celebró el cuarto domingo titulado «El Día de las Socias» para festejar el XX Aniversario de la fundación de esta pujante asociación.

A las 9 y 30 a. m. tuvo lugar la gran fiesta religiosa en el Sanatorio.

Aparecía en uno de los salones del Sanatoriro La Milagrosa, en artístico altar de la Virgen, cuyo nombre lleva el Sanatorio, y decía: «A su Reina, las C. Cubanas, 1919-1939.» Ofició en la Misa solemne el Rvdo. P. Antonio López, Visitador de los Paúles, con los PP. H. Chaurrondo, Director General y B. García.

Un escogido coro de voces bajo la dirección del Maestro Guisasola, con los cantantes Fuentes Mendizábal y otros, con orquesta, interpretaron la gran Misa del Sacramento, a tres voces, al ofertorio. Adoremus, de Riga, y al final una marcha.

Presentes estuvieron en este acto la Directiva, Hijas de la Caridad, Cuerpo Médico, Enfermeras y numerosas asociadas, con todos sus familiares.

Al alzar, la banda de Beneficencia ejecutó el Himno Nacional, que todos escucharon de rodillas, mientras el Dios Eucarístico bajaba a las manos del sacerdote.

La fiesta literaria

Terminada la fiesta religiosa, dió principio una sencilla fiesta literaria en el mismo local y ante la Patrona «La Virgen Milagrosa», que se ajustó al siguiente programa:

1—Pieza de música, por la señora Gisela Lima de Romano.

2—Palabras, por el P. Chaurrondo.

3—Poesía a la Bandera de la Institución, por la niña Ma. Caridad Granel.

4—Palabras, por la doctora Adelina Bannatyne.

La banda de Beneficencia dirigida por

5—Palabras por el señor Luis Bello, Presidente de los Caballeros Católicos, el maestro José Rodríguez Rivero, dió una bella audición musical, siendo muy aplaudida.

Nuestro compañero el P. Chaurrondo, hace un estudio delicado de la Asociación desde 1919 a 1939 y como Director General desmenuza los momentos buenos y difíciles, por los cuales pasó la Asociación, pero siempre con fe en Dios, se triunfó en todos los momentos y hoy estamos en verdadero momento de triunfo, dice al terminar.

Habla el señor A. Bello con su cálida palabra; dice que los hombres de hoy o son tibios o no existen, habla del P. Chaurrondo sobre las C. Católicas Cubanas, indica que son necesarias asociaciones de esta clase para la mujer cubana y sobre todo de la cubana católica.

Abarca de manera decidida al actual hombre que hoy no tiene sentimientos y sólo ve la parte material.

Este acto lo presidió Mons. Jorge Caruana, Nuncio Apostólico y Decano del Cuerpo Diplomático, con el Reverendo P. Antonio López, Visitador P. H. Chaurrondo, Cuerpo Médico, Luis Bello, Presidente G. de los C. Católicos, doctor Dorta Duque, Diputado de Estado de los C. Colón, doctor Julio Morales Gómez, Presidente de la Juventud Católica, la Primera Presidenta en 1919 señorita Frances Guerra, las expresidentas Guillermina Portela, Alicia Párraga, Aurora Montoulieu y la actual Margarita Tomé de Reyes y Sor Serafina Ferrés.

A las doce se inició el desfile.

El banquete en el Hotel Nacional

A las doce se trasladaron todos al Gran Hotel Nacional donde tuvo lugar un banquete de confraternidad, de religión, amor, caridad y ciencia.

Se sirvió un delicado menú, presidieron las mismas personas de la Velada y además Mons. Arteaga, Gobernador Sede Plena de la Arquidiócesis de la Habana.

La Presidenta de Propaganda, señora Lola Pérez, atendió delicadamente a los comensales, en número de 120.

La mesa de la prensa la integraban Tomás de la Cruz, por «El Mundo», señora viuda de Fargas, Julia García viuda de Segura, señoritas Angelina Muñoz Santiago y Lucrecia Menéndez, activa enfermera del Sanatorio y el que suscribe.

La orquesta de las Hermanas Alvarez, bajo la dirección de la señorita Juanita Alvarez, amenizó el acto con un selecto programa siendo muy aplaudida.

Cuando tocaba a su fin el banquete hizo su entrada en el salón Sor Serafina, con cuatro Hermanas de la Caridad, los 120 comensales puestos de pie le hacen una ovación ruidosa.

El doctor Dorta Duque hizo uso de la palabra, indicando el cuadro hermoso que presenta aquel acto, pero que falta la más hermosa pincelada en dicho cuadro y es la ausencia de las Hermanas de la Caridad, verdadero pedestal en que descansa el Sanatorio; pero que al verlas aparecer, el conjunto es completo. Sigue luego su discurso siendo muy aplaudido al finalizar.

La Presidenta General hace el resumen de los cuatro domingos y pide un aplauso para la Presidenta de Propaganda señora Lola Pérez, que le es tributado profusamente.

A los acordes de una marcha se inició el desfile a las 3 y 30.

Presidentas que tuvo la Asociación en los veinte años: Frances Guerra, Amparo Manzanilla, Guillermina Portela, Concepción Montalvo de Mendizábal, Alicia Párraga de Mendoza, Aurora Montoulieu y la actual Margarita Tomé de Reyes.

Directores Generales:

PP. Miguel Gutiérrez, Ramón Gaude y actual Hilario Chaurrondo.

Director Facultativo doctor José A. Presno, desde el principio.

Hijas de la Caridad:

Fundadora:

Sor Faustina Pérez, le siguieron Sor María Terrés, y la actual Sor Serafina Ferrés, que es además Administradora.

Enfermeras actuales:

Señoritas Isolina Estévez y Lucrecia Menéndez.

Tienen quince delegaciones en el interior de la República, que son pocas dado el ambiente de llevar su nombre al interior de la Isla. Se repartieron hermosas memorias conmemorativas del acto.

El DIARIO DE LA MARINA felicita a la Directiva de las C. Cubanas y en especial a la Presidenta de Propaganda señora Lola Pérez que supo organizar estas hermosas fiestas y a las Hermanas de la Caridad, las cuales, como decía el doctor Dorta Duque, son el alma y base del Sanatorio y como decía aquel célebre autor: «Son mensajeras de la Providencia que Dios ha puesto en la tierra, son criaturas sublimes, que el mundo admira, respeta y bendice, porque ellas viven en todas las regiones en que hay lágrimas que enjugar y males que compartir.

Sus tocas blancas flotan en todas las regiones, lo mismo en los Polos que en el Ecuador.

Sea para ellas nuestra sincera felicitación.

Dios les pagará el gran bien que hacen aunque el mundo no se lo sepa agradecer, muchas veces.

Lorenzo Blanco

SOLICITAN LA CONSTRUCCION DE DIVERSAS OBRAS EN LA RUTA DE CAMAGUEY-NUEVITAS

Realizan gestiones para la reparación del Puente Albarrán, en Santo Domingo, provincia de Santa Clara. Rendirá un informe sobre San Diego de los Baños, el técnico Sr. Sellés

Cumpliendo instrucciones del Secretario de Obras Públicas, Dr. Antonio de la Riva, el Jefe del Negociado de Construcciones Civiles y Militares de la Secretaría de O. P. ha comenzado a estudiar la reconstrucción del Templete de los Estudiantes en la Avenida del Puerto, obra por la que ha manifestado gran interés el señor Presidente de la República.

Dada la significación histórica de aquel lugar y el monumento de recordación allí erigido, se designará una comisión de Delegados de las entidades que deben informar a ese respecto, y con el resultado de dicha información se llevarán a cabo los estudios correspondientes para realizar con urgencia la obra restauradora, toda vez que algunas de las lápidas de mármol allí existentes están desprendiéndose del monumento.

Esta iniciativa de Obras Públicas ha motivado que el estudiantado universitario encomie al Dr. de la Riva por su patriótico propósito.

Ya se está reparando el hundimiento de la Avenida del Puerto

Cumpliendo las órdenes del Secretario de Obras Públicas, ya se está trabajando en la reparación del pavimento hundido en la Avenida del Puerto arteria ésta que se halla sometida a una continua circulación de vehículos. Dicho hundimiento se produjo en el pequeño tramo que corresponde al lugar en que al hacer las obras del Malecón nuevo, se encontró un banco de arena, en el que los pilotes de concreto de 25 metros de largo penetraban sin llegar al fondo de roca, el cual se encontraba en todos los demás lugares de la obra.

Se recomienda la construcción de varias obras

El Jefe del Negociado de Caminos y Puentes ha elevado al Secretario de O. P., recomendando su aprobación, un proyecto para la construcción de varias obras de fábrica en la carretera de Camagüey a Nuevitas, en el tramo comprendido entre la finca «La Alianza» y el Paso de Volanta.

Como se sabe, Obras Públicas está empeñada en dotar de carreteras aquella vasta región, para dar salida a los frutos agrícolas de centenares de caballerías de tierras de cultivo, cuya explotación se dificulta a los dueños y arrendatarios, por carecer de los suficientes medios de transporte, sobre todo en épocas de lluvias, en que los pocos y malos caminos existentes se ponen intransitables.

Regresó de San Diego de los Baños el técnico Sr. Sallés

Ha regresado de San Diego de los Baños el técnico señor Sallés, después de realizar el inventario de las obras llevadas a cabo en el Balneario en los últimos veinte años por el concesionario que acaba de cesar, señor Vicente Soler. Rendirá un amplio informe acompañado de los planos de edificaciones, parques, etc, de acuerdo con el tiempo que llevan de fabricadas, valor de los materiales, para deducir la depreciación lógica de todo.

Son numerosas las sociedades y personas particulares que han manifestado al Gobierno su interés por participar en la próxima subasta del Balneario.

Pasada una petición al Director General de O. P.

El contratista de las obras del camino de Guáimaro a Elía, kilómetros 2 al 4 y medio, señor Nieto Salgado, ha solicitado de la Secretaría de O. P. que se le abonen los jornales y materiales empleados en los trabajos de aquella ruta, con el dinero de la fianza y el resto de la suma que debe de percibir por el ajuste con aquella dependencia.

Se ha cursado la petición al Director General de Obras Públicas.

Informa la Jefatura de la Ciudad al Secretario del Ramo

Ha celebrado una entrevista con el Secretario de O. P. el ingeniero Jefe de la Ciudad, señor Pedro Pablo Cartañá, quien informó sobre su actuación en la dependencia a su cargo.

También le dió cuenta del funcionamiento actual de las bombas de la Planta del Alcantarillado en Casa Blanca, que funcionan ahora con las presiones necesarias.

Gestiones por la reconstrucción de un puente en Santo Domingo

En la Secretaría de O. P. se recibieron varias peticiones, interesando se reconstruya el puente «Albarrán», en Santo Domingo, provincia de Santa Clara. Distintas personalidades se interesan por esa obra necesaria para dicha población, por la conexión que en dicho lugar tiene con la carretera Central y porque favorecería importantes intereses agrícolas y el desarrollo comercial de aquella productiva zona.

DISTRIBUCION DE PREMIOS EN EL KINDERGARTEN DEL COLEGIO LA INMACULADA

En este afamado colegio, dió principio la triple repartición de Premios, con la de los alumnos de Kindergarten, la tarde del día 24 ante una selecta concurrencia.

Constituída la Presidencia dió principio el acto que siguió el siguiente orden:

Himno Nacional, por la Banda Rítmica del Kindergarten, al piano por Marujita Rego y Bertica Sosa.

Todos los párvulos vestían airosos uniformes: fué muy aplaudida, El Tren, canto por grupo de niños del mismo grado, Recitaciones por los pequeñuelos en inglés y en español, Brisas de Andalucía, Through the America, por la Banda Rítmica, siendo solista Yiyí de la Vega, «Sinoka», coro chino, por Bebita del Monte, María del Carmen León, Mary Lucy Ferrer, Corina Carregado, Nenela París, Elenita Masó, Betty Velasco, Reginita Leal, Ligia Pazos, Panchita Lima, Adelita Moroño, Milagritos Alonso.

Sinkoka: Candita Rodríguez Feo.

Mandarín: Luis Lacasi.

Este número agradó tanto al público que tuvo que ser repetido. Dramatización del Reloj, interpretado por Blanquita Sánchez, Zoe Prío, Adelita Moroño, Milagritos Alonso, Teresita Oti, Panchita Lima, Merceditas Isasi, Amelita Fernández, Purirta Fernández, Teté Aguiar y Quety Villar.

Muy interesante, se señala el correr de la vida, Minuet, Baile antiguo, con los trajes de la época, por: Marujita Rego, Bertica Bravo, Merceditas Suárez, Mariíta Guerra, Ninita del Río, Teté Ruenes, Alberto Kouri, Antonio Queija, Jorge González, Luis Rueda, Luisín de la Cuesta, Tony Villar.

Solistas: Raquel Puerta, Pedrito Valle.

Número de gran interés histórico, que los pequeñuelos representaron a la perfección, trabajo impropio de sus pocos años.

Al terminar recibieron una ovación.

Siguió luego la distribución de Premios y Medallas a los niños de este grado, que fueron aplaudidos incesantemente.

Presidió el acto la Reverenda M. Sor Encarnación García, Visitadora de las HH. de la Caridad, doctora Sor Concepción Crespo, Directora del Plantel, con el doctor Ricardo González Tejero, su distinguida esposa Emilia Urquía, antigua alumna y las tres inteligentes hijas de nuestro malogrado compañero Lcdo. L. Ichaso.

Nos complacemos en felicitar al colegio de La Inmaculada, que representa una tenaz paciencia para desarrollar este programa on los parvulitos.

BENDICION APOSTOLICA A LOS 30 MILLONES DE LOS SOCIOS DEL APOSTOLADO

El Eminentísimo Cardenal Maglione, Secretario de Estado de Su Santidad, ha dirigido al Muy Rvdo. P. General de los Jesuítas, una carta en la que le manifiesta el gran interés que se toma el Papa por el Apostolado de la Oración, y el profundo afecto que profesa a todos sus asociados, a los que da su Apostólica Bendición.

Al Rvdmo. P. W. Ledockowski, Prepósito General de la Compañía de Jesús.

Del Vaticano, a 14 de marzo de 1939.

Reverendísimo Padre:

Los graves negocios que en estos días preocupan a Su Santidad no le han impedido prestar atención al Apostolado de la Oración, con motivo del programa de intenciones que V. R. le ha presentado. Porque, aun cuando los demás sean asuntos graves, también importantísima parte tiene en las actividades y trabajos del Vicario de Cristo la oración, en la cual el Santo Padre tiene puesta la más firme y segura confianza para alcanzar el auxilio divino.

Las intenciones tanto generales como misionales señaladas para el año entrante, han recibido de Su Santidad plena aprobación. Le agradaría, sin embargo, que figurara la siguiente: «La paz religiosa en los pueblos en los cuales ahora peligra.»

No es necesario decir con cuán espiritual consuelo el Supremo Pastor piensa en los treinta millones de socios que todos los días oran según las intenciones del Apostolado de la Oración; y cuánta gratitutd abriga su corazón hacia aquel ejército que todos los días, en unión con el Santo Padre, lucha con las armas de la oración por los intereses de Jesucristo y de su Iglesia.

A todos, pues, esos queridos hijos, dispersos, es verdad, por todo el mundo, pero unidos en el espíritu, Su Santidad ruega al Padre Celestial les envíe abundantes auxilios y consolaciones; a todos les manifiesta su complacencia y su gratitud; a todos, en prenda de benevolencia y como auspicio de los divinos favores, les envía su apostólica bendición.

Además, con placer, le comunico que Su Santidad bendice particularmente a Vuestra Paternidad y a todos aquellos que con Vuestra Paternidad cooperan en el feliz éxito de la gran cruzada del Apostolado; y aprovechando tan feliz ocasión, reitero a Vuestra Paternidad los sentimientos de mi sincera estimación y afecto.

De Vuestra Paternidad Reverendísima afectísimo en el Señor,

Luis, cardenal Maglione

El P. BIAIN, NOMBRADO DIRECTOR GENERAL DE LA ACTIVIDAD CATOLICA

El Gran Caballero del Consejo San Agustín, número 1390, de la Orden de Caballeros de Colón, Hermano Oscar G. Avello, ha nombrado Director General de Actividad Católica del referido Consejo, al R. P. Fray Ignacio Biaín, de la Comunidad de Padres Franciscanos de la Habana.

Muy acertado el nombramiento, pues el Padre Biaín, ha sido formado en los Centros Católicos de mayor fama mundial. Posee vastísima cultura, ejerciendo con gran actividad diversos apostolados, especialmente, el de la Prensa. Dirige en la actualidad, el Semanario Católico «San Antonio», que editan los Padres Franciscanos de la Habana.

Bajo su dirección ha adquirido gran importancia, siendo la primera de las revistas católicas de Cuba, pudiendo codearse en todos los órdenes de publicación, con las extranjeras.

Le deseamos muchos éxitos en tan importante y espinoso cargo, pues no es tarea fácil dirigir las actividades católicas de una colectividad, en el estado actual, que confrontamos.

LESIONADO MENOS GRAVE

Juan Portuondo Azanda, de 50 años y vecino de Egido 729, sufrió lesiones de carácter menos grave, al caerse de un ómnibus de la ruta 21 que conducía Manuel Alvarez González.

ESPOSO ACUSADO

Omelia Oña Albolay, de 19 años y vecina de Rubalcaba 7, denunció a la policía que su esposo Publio Rodríguez la amenaza con entrarle a palos sin motivo alguno.

MENORES CONDENADOS

El vigilante Fiallo, de la Plana Mayor, condujo al reformatorio de Orientación Infantil, a los menores José Luis Pérez Díaz y Julio Méndez López, condenados en juicios por delito de estafa.

LA PATRULLA POLICIACA

TITINA LA MECANOGRAFA

EL PATO PASCUAL

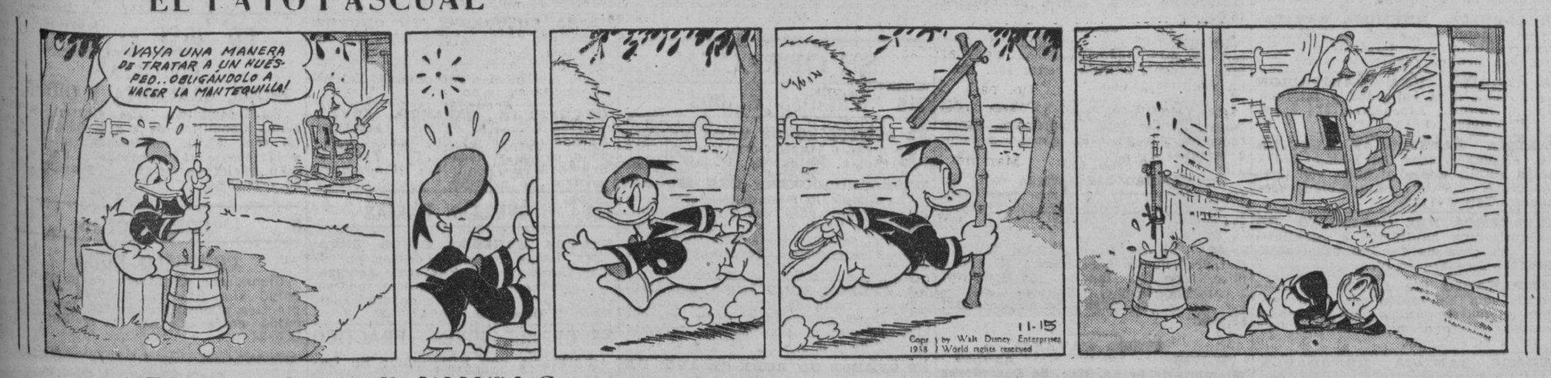

EL PROFESOR NIMBUS

M.E.C.D. 2016

ANUNCIOS CLASIFICADOS DE ULTIMA HORA

COMPRAS

9 CASAS

COMPRO UNA CASA CERCA DE LA Calzada Víbora o Habana de $1.500 a $2.000, por escrito a Justo Cabañas apartado 38

VENTAS

48 CASAS

TENGO DINERO PARA HIPOTECAS para el Vedado, Miramar y Habana. Compro y vendo casas y solares. Alberto de Ayala, FO-3703

SE VENDE LA CASA ESTILO CHAlet San Leonardo 225 esquina a Serrano, Santos Suárez, Portal, y jardín al costado, sala, comedor, 3 habitaciones bajas, hall, baño completo, cocina servicios y entrada para criados, dos grandes habitaciones altas con terraza. Precio: $4.500 informes en la misma.

$27.000,000 de sueldos pagaron los industriales

Sólo la rodada abonó la suma de $8.300,000. La estadística la hizo la Caja de Maternidad

La delegación Provincial de Salud y Maternidad ha dado a conocer la estadística confeccionada por el Secretario General de ese organismo. En ella se hace saber que las nóminas pagadas por los industriales en nuestra Provincia ascendieron a 27 millones 715.458 pesos. En ese informe se incluye a las industrias rodadas de toda la República, como son los Ferrocarriles y el transporte por ómnibus, correspondiendo a éstas 8 millones 309.638 pesos, por tener sus principales oficinas en esta capital.

Dicha estadística está confeccionada en la siguiente forma:

Giros industriales	Nóminas, durante 1938
Carpinterías	$ 277.253
Carrocerías	„ 17.432
Cerámica	„ 4.496
Cerrajería, Herreras	„ 51.042
Cesteros	„ 9.614
Confecciones	„ 2.486.865
Ebanisterías	„ 373.524
Encuadernación	„ 11.332
Esponjerías	„ 274.136
Estructuras de acero	„ 120.406
Fábricas de abanicos	„ 13.242
„ „ alfileres	„ 14.484
„ „ alpargatas	„ 2.492
„ „ bastidores	„ 11.812
„ „ baules	„ 2.220
„ „ botón	„ 5.380
„ „ bobinas de papel	„ 10f180
„ „ botellas	„ 4.722
„ „ botones	„ 30.546
„ „ brocas	„ 5.584
„ „ camas	„ 17.220
„ „ capas de agua	„ 10.892
„ „ carbón	„ 12.852
„ „ carteras	„ 5.860
„ „ cepillos	„ 1.422
„ „ cerveza	„ 1.127.046
„ „ cielos rasos	„ 1.948
„ „ colas	„ 368
„ „ colchones	„ 105.642
„ „ tintas	„ 1.084
„ „ conservas	„ 250.168
„ „ corsets	„ 30.808
„ „ cortinas	„ 8.068
„ „ dulces	„ $03.286
„ „ escobas	„ 26.484
„ „ estropajo	„ 3.456
„ „ fideos	„ 7.655
„ „ fósforos	„ 162.364
„ „ galletas	„ 97.898
„ „ harinas	„ 32.710
„ „ helados	„ 72.276
„ „ hielo	„ 34.321
„ „ hormas para zapatos	„ 4.736
„ „ jabón	„ 818.942
„ „ ladrillos	„ 229.056
„ „ lejías	„ 11.494
„ „ losetas	„ 6.098
„ „ mantequilla	„ 144.062
„ „ maracas	„ 1.196
„ „ masilla	„ 8.774
„ „ muebles	„ 103.628
„ „ naipes	„ 360
„ „ palitos para flores	„ 216
„ „ pantuflas	„ 1.870
„ „ pasta para papel	„ 9.399
„ „ pegamentos	„ 1.024
„ „ piedra artificial	„ 4.668
„ „ pinturas	„ 127.460
„ „ puntillas	„ 24.064
„ „ refrescos	„ 216.204
„ „ sillas	„ 38.448
„ „ sobres	„ 17.262
„ „ tabacos	„ 2.511.472
„ „ tacones	„ 48.038
„ „ tasajo	„ 2.738
„ „ tintes para imprentas	„ 14.132
„ „ velas	„ 11.652
„ „ vidrieras	„ 7.680
„ „ vinagres	„ 9.392
„ „ vinos y licores	„ 237.818
„ „ calzado	„ 874.556
„ „ instrumentos de música	„ 3.622
„ „ lámparas	„ 227.380
„ „ paraguas	„ 3.166
„ „ cemento	„ 125.586
„ „ sombreros	„ 207.174
„ „ envases	„ 602.745
„ „ perfumes	„ 118.956
Fabricación de azúcar	„ 2.783.004
Industria agrícola	„ 118
Arrocera	„ 50.652
Industria del pescado	„ 6.684
Industria minera	„ 104.704
Fábrica de insecticidas	„ 10.100
Fábrica de levadura	„ 57.132
Artículos Metálicos	„ 56.274
Molinos de Harina	„ 1.908
Fábrica de mosaicos	„ 74.654
Laboratorios	„ 413.186
Panaderías	„ 500.319
Petróleo	„ 1.112.575
Plantas pasteurizadoras	„ 134.898
Industria rodada	„ 8.309.638
Despalillos	„ 268.306
Vaquerías	„ 23.162
Fábricas de curtidos	„ 51.219
Imprentas	„ 9.066
Fábricas de Guantes	„ 1.244
„ „ panales	„ 360
„ „ de hojalatería	„ 1.620
Productos de Gas	„ 17.530
Fábricas de almidón	„ 5.216
Alfarerías	„ 13.460
Fábricas de cartón	„ 23.486
„ „ de tablas	„ .....
Funciciones	„ 47.112
Fábricas de navajas	„ 6.064
„ „ de papel	„ 112.768
TOTAL	$27.715.458

DE INTERES PARA LOS AVICULTORES

La Oficina de Cooperación Agrícola de la Unión Panamericana acaba de publicar un trabajo titulado «Avicultura Productiva», que distribuirá gratuitamente entre los avicultores y otros interesados en la producción de aves y huevos. Este trabajo ha sido preparado especialmente para el Séptimo Congreso Mundial de Avicultura, que se reunirá en la ciudad de Cleveland, Ohío, del 28 de julio al 7 de agosto del año en curso.

Todas aquellas personas que deseen recibir esta publicación, pueden solicitarla a la **Oficina de Cooperación Agrícola, Unión Panamericana, Washington, D. C., Estados Unidos de América.**

RIÑA EN UN JUZGADO

Ernesto Santos Ciscaro, vecino de Tenerife 120, y Alejandro Fernández Lamarche, con domicilio en San Lázaro 203, fueron detenidos al sostener una riña en el Juzgado Municipal del Sur, ocasionándose ambos lesiones de carácter menos grave.

JOVEN DESAPARECIDA

A la policía denunció Francisco González Bermúdez, de 67 años y vecino de Concordia 163, que su esposa, la joven Ofelia Astensio, de 19 años, abandonó su domicilio, ignorando los motivos que la indujeran a ello.

VENTAS

48 CASAS

GANGAZOS

$5.500 dos casas, una alto y bajo, la otra una planta, calle Serrano, Santos Suárez.

$23.000 catorce casas y un chalet a todo confort con garage de 2 plantas.

$3,700 una gran casa de 2 ventanas próximo a Tejas.

$2,250 Un chalet con garage Calzada de Concepción en Lawton.

$1,500 Santa Felicia Luyanó, por $6.500 dos casas en una. Calzada de Tamarindo, próximo Calzada de Jesús del Monte.

$12.000 cuatro casas en esquina y diez cuartos en un pasaje independientes. (Serrano, Santos Suárez) rentan en la actualidad $96

$6,000 Una esquina con su accesoria y 5 casas. Barrio Industrial.

INFORMA:
J. Palacios 10 de Octubre Nro 271 apartamento 13

I. P. QUINTANA
INVERSIONES
CHACON 203
M-8182
HABANA

Próximo a Carlos III, vendemos casa de apartamentos de dos plantas, rentando $120.00. Precio $13.000.00. Informan Quintana e Hijo, Chacón 203. M-8182.

HABANA

Vendemos próximo a Carlos III, y a Belascoaín, casa moderna, construcción de lujo, 2 plantas independientes cada planta se compone de sala, comedor, 3|4, baño de gran lujo, cocina de gas, patio y servicios de criados. Rentan $80.00. Precio $9,000.00. Informan Quintana e Hijo, Chacón 203. M-8182.

HABANA

Calle Obispo próximo a Monserrate, vendemos casa de esquina 2 plantas, con comercio en los bajos, una de las calles más comerciales de Cuba. Precio $14.0000. Informan Quintana e Hijo, Chacón 203. M-8182.

VEDADO

Calle 23 vendemos casa moderna de tres plantas, compuesta cada planta de jardín, portal, sala, hall, 3|4 baño lujo, comedor, cocina y 1|4 y servicios de criados. Renta $180.00. Precio: $18.000,00. Informan Quintana e Hijo, Chacón 203. M-8182.

VEDADO

Calle 17, vendemos casa 2 plantas independientes, compuesta cada planta de jardín, portal, sala, recibidor, 5|4, 2 baños intercalados, hall, comedor, cocina, pantry, garage, 2|4 y servicios de criados. Mide su terreno 633 metros de su perficie. Precio $26.500. Informan Quintana e Hijo, Chacón 203 M-8182.

VEDADO

Calle 11, vendemos chalet 2 plantastas, compuesto de jardín, portal, sala, vestíbulo, comedor, cocina, 1|4 y servicios de criados. Altos: escalera de mármol, saleta, 5|4, baño completo y terrazas. Precio $11.000.00. Informan Quintana e Hijo, Chacón 203. M-8182.

VEDADO

Calle 11 a la entrada, vendemos, chalet 2 plantas, compuesto de jardín, portal, sala, gabinete, comedor, cocina y pantry, 3|4 y servicio de criados. Altos: 4|4, baño completo y 2 terrazas. Precio $11.500.00. Informan Quintana e Hijo, Chacón 203, M-8182.

ALTURAS DEL RIO ALMENDARES

Vendemos chalet 2 plantas, compuesto de jardín, portal, sala, vestíbulo, comedor, cocina, pantry, 1|4 y servicio de criados, garage y traspatio. Altos: escalera de mármol, 4|4, baño completo y dos terrazas. Precio $11.500.00. Informan Quintana e Hijo Chacón 203. M-8182.

REPARTO MIRAMAR

Vendemos chalet moderno, próximo a la 5a. Avenida y al Reloj, de 2 plantas, compuesto de jardín, gran sala, comedor, cocina, pantry, 1|4 y servicio de criados, garage, terraza cubierta y traspatio. Altos: 3 grandes dormitorios. 2 baños completos en colores, closets, y terraza cubierta. Precio: $13.000.00. Informan Quintana e Hijo, Chacón 203. M-8182.

REPARTO MIRAMAR

Vendemos elegante residencia una planta con 1.251 varas de superficie situada entre 5a. y 7a. en parte alta, compuesta de jardín, al frente y por ambos costados, portal, sala, recibidor, 5|4, 3 baños, hall central, comedor al fondo, cocina y pantry, garage para 2 autos y demás servicios. Precio $20.000.00 También se cambia por casas en la Habana o Vedado. Informan Quintana e Hijo, Chacón 203. M-8182.

REPARTO ALMENDARES

Vendemos casa moderna una planta compuesta de portal, sala, comedor, 3|4, baño intercalado, cocina, servicios de criados y patio. Precio $3.900.00. También vendemos 2 casas rentando $75.00 en $7.500.00. Ultimo precio. Propia para una Vda. que quiera emplear bien su dinero. Informan Quintana e Hijo, Chacón 203 M-8182.

SOLARES A PRECIOS DE OPORTUNIDAD
REPARTO MIRAMAR

Parcelas con playa propia desde $4.50 vara, medidas especiales. Informan Quintana e Hijo, Chacón 203. M-8182.

Calle 14 entre 5a. y 7añ solar de 23.58x53.06 a $4.50; calle 8 entre 3a. y 5a. solar de 23.58x53.06 a $3.75; calle 2 entre 3a. y 5a. parcela de 16x30 a $4,50; otra de esquina 21x30 a $4.75. Informan Quintana e Hijo, Chacón 203. M-8182.

REPARTO MIRAMAR

Calle 16 esquina 1a. solar de esquina de 29.48x53.06 a $4.00 vara; otro calle 26 entre 3a. y 5a. parcelas de 16x30 a $4.25 vara; calle 20 esquina a 7a. solar de esquina 29.48x53.06 a $5.75. Informan Quintana e Hijo, Chacón 203. M-8182.

ALTURAS DEL RIO ALMENDARES

Ave. de Almendares solar de 16x47 a $4.90; Ave. de Alturas solar de 16x40 en $3.600.00; Ave. Central solar de 17x47 o más de frente a $4.00 vara; Ave. de los Aliados solar de 18x47 a $5.75; Ave. de Bélgica solar de 18x50 acera de la sombra y próximo a la Calzada a precio de ganga; Calzada de Columbia entre el Puente y Ave. de América solar de 23x41 a $10.000 vara. Informan Quintana e Hijo, Chacón 293. M-8182.

TRATOS DIRECTOS
J. P. QUINTANA E HIJO
CHACON 203
M-8182
HABANA

VENTAS

49 SOLARES

VENDO SOLAR AVENIDA COLUMbia esquina San Julio 25x32 por tener que ausentarme del país. Informan M-9368 F-6954

PARCELAS PEQUEÑAS

VENDO EN MIRAMAR 16x29 VARAS a $4.25 y $4.50 vara; Alturas de Miramar, 17.68 por 33 varas a $5.50 vara; La Sierra 10x23 y 11x23 varas; Almendares 11.40 por 22 varas y 15x47 varas. Ampliación Almendares 12 por 23 y 11.50 por 22 varas brisa a pocos pasos de la gran calle 12. A los precios de hoy. Informan R. Rodríguez Telf. M-6543

ESQUINA DE FRAILE EN LO MEjor de ampliación de Almendares, Avenida Tercera y calle 9, solar de 400varas aproximadamente en ambos lados, $5.00 vara. FO-1220 y U-3688, Sr. Medina.

LA SIERRA. PARCELAS BRISA Y sombra, frente Omnibus y tranvía. Calle B y 8 (junto Anuncio Coca Cola) 10x23 v. en $1.230. Otra 11x23v $1.370. Dueño F1-7431.

SOLAR $500.00 CONTADO

Y $20,00 mensuales; precio total, $1.300 en la Habana, Ensanche de la Habana, aproveche oportunidad. Propietario M-5886. Aguiar 368.

SOLARES A PLAZOS CALLE 23

Con $1.000 contado, Vedado, a $8.00, resto grandes facilidades pago, venta directa sin corredor. M-6885, Aguiar 368.

$260·00 SOLAR LAWTON

Frente tranvía 7x24; otro 8.50v26, $350, otro esquina 14x20 $550.00; 10x41 $550.00, Reyes 13x30 $875.00. Obispo 307. Dpto. 7. M-9193. Morera.

VENDO SOLAR GRAN CALLE 72 LA mejor de Ampliación Almendares, entre las Avenidas 9 y 10, rodeado de hermosas residencias, mide 12.96x52.47 a $2.70 vara. Armando Guerra Telf. A-6210.

URGENTEMENTE

Necesito vender solar de 12x46 situado calle 12 entre Avenida 10 y 11 Ampliación de Almendares, calle anchísima, rodeado de estupendas residencias, con magníficas vías de comunicación por el frente. Costó $3.500.00. Lo regalo en $1.800.00 pagando yo la escritura ante el doctor Mario Recio, o el notario que usted designe. No se cobra comisión. Dueño Chacón 203, bajos. Manolo.

50 FINCAS RUSTICAS

VENDO QUINTA DE RECREO EN la carretera Central entre Arroyo Arenas y Punta Brava, casa de vivienda y de encargado y toda clase de árboles frutales. Informan F-6457

53 AUTOMOVILES-ACCESORIOS

CAMION BROCKWAY PERFECTAS condiciones con gomas macizas casi nuevas marcado chapa actual 4 toneladas carga 12, baratísimo. Concordia 763 Telf. U-6624 Habana.

OTRA GANGA EXCEPCIONAL. Yo no comercio con carros, vendo los que tengo. Un Chevrolet del 33 deuda libre y fija 4 puertas, cerrado, trabajaba particular, pintura de fábrica flamante, gomas magníficas, 300 pesos, no tiene que gastarse dinedo en él. F. Villafuerte. Gloria 785 esquina a Rastro.

54 MAQUINARIAS

COMPRESOR DE AIRE COMPLETO con disparador automático, se vende precio situación San Lázaro 696, teléfono U-6624 Habana.

56 MUEBLES Y PRENDAS

GRAN LIQUIDACION. SE LIQUIDAN a menos de su costo en la casa de un afamado Decorador Interior, un stock completo de muebles finos, en distintos estilos incluyendo sofás, butacas, gabinetes, mesas; camas, alfombras de Persia, cuadros y lámparas finas, San Lázaro No. 59.

FAMILIA: GANGAS, MUEBLES

Juego cuarto 3 cuerpos, chiforrober 3 cuerpos, gavetas al centro, finos tiradores y butacón $125.00 a $165.00 otros $98.00, $115.00; comedor $70.00; living room $98.00. San Nicolás 305, entre Neptuno y San Miguel.

POR EMBARCAR EUROPA VENDO escaparte hombre lunas interiores. Buró plano, nevera garrafón y depósito agua, auxiliar cocina esmaltado y mesa porcelana, por lo que den. Bernaza 206.

JUEGO COMEDOR ENCHAPADO «AR te Moderno», juego sala Chependales, juego living-room con cuatro butacas, alfombra fina, gobelinos, lámparas «Tffanón», objetos de arte. Precios de ocasión, «La Regencia», Suárez 18 y 20.

REFRIGERADOR GENERAL ELECtric» magnífico estado, juego sala Francés, tapizado, con sofá-ambugú, juego comedor estilo «Imperio» patas garra león, otro comedor Inglés. Precios de ocasión. «La Regencia» Suárez 18 y 20.

59 RADIOS

LABORATORIO EXCELSIOR RAdio ofrece su servicio en todo lo concerniente a Radio. Construímos reparamos y ajustamos toda clase de receptores con absoluta garantía. Técnicos González y Gomory. Teléfono I-5466.

61 DE ANIMALES

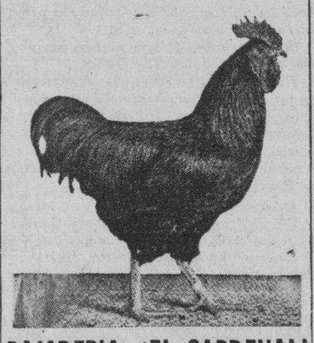

PAJARERIA 'EL CARDENAL'

Tenemos a la venta las siguientes aves, procedente de las de la Granja de Fernández y Hermano, de Marianao: Australorps, Buff Orpington, Minorcas Blancas, Japoneses Btantam y Rhode Island Reds, hijos directos del mejor gallo que hay en Cuba, (cuatro primeros premios) y uno especial. Somos únicos distribuidores en la Habana de dichos señores Fernández y Hno. Así como Catalanas del Pratts, de la Granja Marañón, que es la que más gallinas de esta raza tiene en Cuba. Pajarería «El Cardenal», la más grande la mejor y absoluta seriedad. Zulueta 509 esq. a Monte, servicio al interior. Fernández y Hermanos, Marianao. A nuestros clientes: Nos representan en la Provincia de la Habana la pajarería «El Cardenal, a donde pueden dirigirse para cualquier compra de aves.

60 INSTRUMENTOS DE MUSICA

GANGA URGENTEMENTE SE VENde un piano. A primera oferta razonable. A-603 entre 25 y 27. 3er. piso. Vedado.

PIANO «STROUD», EN MAGNIFICAS condiciones, facilidades de pago. La Regencia, Suárez 18 y 20.

VENTAS

60 INSTRUMENTOS DE MUSICA

$65.00 SE VENDE PIANO DE LUJO de famosa marca preciosas voces, su banqueta, flamante estilo, poco usado por asunto de familia. Véalo: Milagros Nro 362 entre Porvenir y Octava, Víbora.

62 OBJETOS VARIOS

«WARING» La sensacional Batidora que ha batido todos los records en la rápida preparación de Batidos, Refrescos y Cremas de Fruta. Es un aparato de gran fortaleza, potencia y duración. Imprescindible para Fuentes de Soda, Bares, cafés etc. Dirijase a sus agentes autorizados.

ADRIAN Y CIA. S. L.
Consulado 107. Habana. Telf A-9507

INTERES GENERAL

AVISO DE ECONOMIA. SUS TRAjes viejos los arreglo o reduzco para sus hijos hago a medida. Sastre con garantía. San Nicolas 155 Telf. A-7095 González.

ALQUILERES

79 HOTELES

HOTEL "ALCAZAR"

El más ventilado, el de mejores y más amplias habitaciones todas con baño privado, vea, compruebe todas las comodidades de este moderno Hotel por el precio más reducido. Cárdenas No. 209.

HOTEL PRADO 104

Entre Genios y Refugio A-7488. Habitaciones para matrimonios desde $45.00, baños privados, agua fría y caliente, excelente comida, estricta moralidad.

80 CASAS DE HUESPEDES

CASA DE HUESPEDES SE ALQUIla una habitación para hombres solos y con compañero. Obispo 502 por Villegas. Telf M-8046

HUESPEDES «LA COVADONGA» Hay departamentos y habitaciones con todo lo necesario, con pensión completa el 20 por ciento de rebaja, todo bueno y abundante. Orden, aseo y teléfono. O-Reilly 209.

82 APARTAMENTOS

EDIFICIO HEROS, BELASCOAIN 358, entre San Rafael y San José se alquilan hermosos apartamentos con todo confort, precios de situación, de 3 a 5 p.m. varios tañamos.

VEDADO L Nro. 202 ESQUINA A 15 Próximo a desocuparse, departamento alto, construcción moderna, sala, comedor, dos habitaciones, baño en colores, closets amplia cocina, tipo americano, garage. Informa en Encargado.

EN SUAREZ 109 ENTRE GLORIA Y Apodaca se alquila una bonita habitación, casa moderna, baño intercalado. Se toman referencias.

ALQUILO APARTAMENTO CON LUZ entrada independiente, sala, cuarto, cocina, servicio, fabricación moderna 13 pesos, habitación con luz, baño privado entrada independiente $7.50 solamente personas mayores. Puerta Cerrada No. 307 Habana esquina a Antón Recio Telf. A5-2491.

84 HABITACIONES

ALQUILO HABITACION A MATRImonio u hombres solos, con lavabo agua corriente, en casa de una familia decente con o sin muebles se piden referencias, Campanario 214 altos entre Concordia y Virtudes.

CASA HUESPEDES SE ALQUILA habitación amplia, fresca agua caliente, lavabo, teléfono toda asistencia matrimonio u hombres solos. Obispo 455 2o piso entre Aguacate y Villegas

SE ALQUILA EN CASA PARTICUlar y de moralidad un apartamento y habitación a matrimonio solo o personas mayores. Se exigen referencias. San Nicolás Nro 70 altos.

MERCED 282 ALQUILO FRESCAS Y ventiladas habitaciones en nueva casa a hombres solos con referencias también departamento para profesional o matrimonio.

NEPTUNO 410 ALTOS ENTRE SAN Nicolás y Manrique, casa de familia alquila una habitación con toda asistencia, teléfono, agua caliente y fría.

SE ALQUILA LUJOSA HABITACION con todo servicio para transeuntes y también para personas estables en Industria 406 casa de huéspedes, teléfono A-7828.

ALQUILO BARATO MAGNIFICA HAbitación servicio independiente, grande y fresca, casa de familia. Exigimos referencias. Compostela Nro. 363 altos entre Obrapa y Lamparilla.

SE ALQUILA HERMOSA HABITAción, hombres solos, amueblada, agua caliente, hay teléfono O-Reilly Nro. 522 primer piso:

SE ALQUILA UNA HABITACION con vista a la calle luz y teléfono casa de familia, Línea Nro. 354 entre A y B, Vedado.

FABILIA PARTICULAR ALQUILA en el mejor lugar del Vedado habitación amplia anexa al baño, con todo servicio o sin él. Se combién referencias. Telf F-7728

MUY CERCA DEL CAPITOLIO SE Alquila una habitación a caballero solo, en casa de familia respetable, Cárdenas Nro 116 2o piso.

CAMPANARIO 162 ALTOS SE ALquila una habitación con todo servicio a matrimonio o dos personas. Lavabo, teléfono, agua caliente. Se cambian referencias.

VEDADO. FAMILIA HONORABLE alquila amplia habitación de 5x5 con baño anexo con toda asistencia; se cambian referencias. Telf. F-7135.

HABITACION AMUEBLADA CON lavabo agua corriente en Aguiar 205 entrde Empedrado y Tejadillo, para señora o señorita o matrimonio.

EN CASA PARTICULAR CERCA DEL P. Central, se alquila una habitación a hombres solos. Hay teléfono. San Juan de Dios No. 211 2o. piso alto. Inte. Villegas y Monserrate.

SE ALQUILA GRAN CUARTO CON baño intercalado, entrada independiente en Prado primer piso, casi esquina a Neptuno, acera de sombra. Prefiérese hombre solo. Telf. A-8073.

SE ALQUILA HABITACION CASA de familia con balcón a la calle, a matrimonio solo, con comida, Sol 159 entre Cuba y San Ignacio 2o. piso.

REINA 12 HABITACIONES MUY frescas desde 7, 8, 10 y 15 pesos, vista a la calle y es casa de moralidad, informes 1er. piso derecha.

ALQUILERES

84 HABITACIONES

ALQUILO CALLE HABANA 625 ALtos esquina Muralla cuarto grande vista la calle con y sin muebles, agua caliente, luz toda la noche, teléfono, entrada independiente.

FAMILIA HONORABLE ALQUILA hermosa habitación amueblada, en Industria 215 entre Neptuno y San Miguel primer piso. Telf. A-7028. Agua bundante. No hay niños.

ELEGANTE CASA ALQUILA HABItaciones con todo servicio. Excelente comida. Para estudiantes y matrimonios estables. Calle 25 No. 306 entre L y M. Telf. F-7085.

ALQUILO ESPLENDIDA HABITAción balcón calle, fhesquísima, céntrica en casa tranquila a hombre solo de edad mediana preferido. Informan en «La Mercantil» Monte 107 esquina a Cienfuegos.

SOL 308 BAJOS ENTRE HABANA y Compostela, alquilo dos espléndidas habitaciones, juntas o separadas, con vista a la calle, para matrimonio u hombre solo. casa moralidad.

85 NAVES - LOCALES

BERNAZA 116 ENTRE OBRAPIA Y Lamparilla, alquilo local propio para comercio, precio $34. Informes en el mismo.

SE ALQUILAN LOS MODERNOS BAjos 413 entre Campanario y Manrique, sala, comedor, tres habitaciones, baño intercalado, servicio de criados. M-3378.

87 HABANA

PROPIA PARA FAMILIA U OFICIna se alquila la amplia planta baja de esquina Lealtad y Animas Nro 152 su dueña en los altos Telf. M-9348

SE ALQUILA LA CASA CUARTELES 61, entre Habana y Aguiar, Recibidor, 3 habitaciones, baño completo, comedor, patio y servicio de criados. Informes Teléfono F-4213

NEPTUNO 620, MODERNO, ENTRE Escobar y Gervasio, piso principal(tres cuartos familia, uno criados sala, antesala, gran comedor, baño intercalado, baño servicio criados. Precio: $50 Telf| A5-5021

ALQUILASE ESPLENDIDA CASA San Miguel 569 (bajos3 entre Gervasio y Belascoaín, sala, recibidor 5 cuartos, comedor, servicios completos, abundante agua caliente y fría, Gran patio. Inmejorables condiciones.

MUY SALUDABLE PRIMED PISO, alto, mucho fresco, mucha agua todas vías comunicación. Infanta esquina a Cádiz recibidor, sala, tres grandes habitaciones, comedor, baño moderno, cocina, terraza etc. Llave encagado. Dueño M-5015.

ALQUILO CASA MODERNA, SALA, comedor, dos cuartos, baño completo, calentador, patio, Maloja esquina Lealtad. Precio $30 llave en la bodega informan Telf. I-6249.

CONSULADO 9, CASI ESQUINA AL Prado, situación ideal por su proximidad al Malecón. Se alquila moderno piso alto, sala, recibidor, hall, comedor, dos cuartos con closets, gran baño completo, cuarto y servicio de criados, Informes portero, elevador día y noche.

CONSULADO 30 ESQUINA A GENIOS Acabada de construir alquilo cómodo y fresco piso alto con todos los adelantos. Sala(recibidor, dos cuartos con closets, grandioso baño completo, servicio de criados, comedor, entrada por separado para la servidumbre. Informes en la misma.

ARAMBURO 318 ALTOS ESQUINA A San Rafael, 1er. piso, sala, comedor, tres cuartos, baño intercalado, cocina y servicio de criados. Informes: Obispo 202.

ALQUILO SAN RAFAEL 957, ESQUIna a Hospital, piso bajo moderno, con sala, saleta, 3 habitaciones, baño y cocina. Las llaves bodega esquina. U-5215.

PERSEVERANCIA 160

Azotea: Departamento de 2 habitaciones, baño y cocina. Llaves e informes, Telf. A-6318, O-Reilly 305.

HABANA No. 923 ENTRE MERCED y Paula. Se alquila, con cuatro habitaciones, sala, comedor, baño, patio, cocina, cuarto y servicio de criados.

VEINTICINCO No. 11 ENTRE HOSpital y Hornos. Se alquila casa moderna, con tres habitaciones, sala, comedor, baño intercalado, patio, cocina y servicio de criados.

HORNOS VAPOR. ALQUILO CAsas modernas, con sala, comedor, dos habitaciones. Baño intercalado compieto. Ogua abundante, desde $22.00 en adelante Informan Vapor 53. Teléfono M-2837.

BEERS BOLETIN

MONSERRATE No. 1 (Vacía) Amplia $275.
LUGARESO No. 10 mueb. 3H, Frigiraide $80.
BUENAVENTURA No. 764 mueb. 2H, $50.
L. SERRANO: apto. mueb. De Luxe $160.
VED: Baños y 13 5H. Garage etc. $150.
M-MAR: 5r. Ave. Mueb. 3H, 2B, $100.
M-MAR: 5a. Ave. y 36 3M, 2B, $115.
R. MENDOZA: y 2a. ave. mueb 3H, $115.
VED: I No. 475, mueb. 2H, hall, $70.
SIERRA: 13 y 8 D eLuxe $165.

ALQUILADO. Apto. Calle 23, Ved. del señor Enrique V. Pérez a Mr. Luis Hamburg, Permanente.

..OPORTUNIDAD DE NEGOCIO: SE vende Tienda de ropa de Hombre, en barrio comercial, completamente equipada, dos pisos, 8 habitaciones, 2 baños, Renta $60 solamente. Contrato. Se admitiría Socio. ¡Buena oportunidad!

SE VENDE: Casa Huéspedes. Ved: 29 Habs. Renta $20. Amueblada, Contrato. En calle Línea, de esquina $4.000.

SE VENDE: Juan Delgado esq. Acosta, 393 mts. cuadrados, con solar al lado, 2 pisos, 2 Habs. renta $35. Buena esquina $8.000.

SE VENDE: 17 esq. 14, Alm. casa nueva modernista. Espléndida construcción, 360 vs, 3H, garage 2 mqq. 2 terrazas $15,500.

SE VENDE casa antigua calle St. Clara 10x20 mts. 2 pisos, residencia y almacén. Renta $125.00, Precio: $16.000.

SE VENDE finca «IDA», Kil. 19 Cotorro, buena casa mad., 3H, buen pozo, bomba y tanque, 150 frutales, 1 cab, 100 palmas, caballería y trasiego de leche, casa de empaquetar: $8.000.

BEERS HAVANA
M-7730 A5-1542
Miembro de la As. Nac. de Corredores
Plaza de la Catedral 54
Agencia de Colegios en el Norte

SE ALQUILA LUCENA 255 ENTRE Neptuno y San Miguel casa moderna. altos sala, recibidor, tres cuartos, baño intercalado completo, comedor al fondo, cocina de gas o carbón, calentador, servicio de criados, agua abundante, Verse de 1 a 6 $34. Telf. X-3431.

SAN NICOLAS 608 ALTOS ENTRE Salud y Reina, sala, saleta, cuatro habitaciones, baño completo muy fresca, horas de 2 a 5. Más informes, Lamparilla 354.

88 VEDADO

SE ALQUILA APARTAMENTO FRESquísimo y con agua 2o piso y casa nueva. 25 esquina Infanta, sala, salón de comer, tres cuartos, baño intercalado, cocina, pantry, servicio criados, cerca Universidad Informan 1o. izquierda Telf U-5870

ALQUILERES

88 VEDADO

EN EL NUEVO EDIFICIO DE J Y Calzada se alquila un apartamento bajo con portal, sala, comedor, 4 habitaciones y lujoso baño Informes: F-5368

ALQUILO ESPLENDIDOS ALTOS K esquina a Once Vedado con terraza, sala, saleta, hall, 6 cuartos 2 baños(.comedor, garage y demás servicios Informes F-5368

SE ALQUILA CASA COMPLETAmente amueblada, por cuatro meses muy fresca, cuarto dormitorio, dos baños, cuarto y servicio criados. Calle 4 Nro 504, altos, entre 21 y 23. Vedado.

VEDADO CALLE 11, ESQUINA A 4 Se alquila moderno piso alto, recién construído. Rericibod, sala, comedor, tres cuartos con sus closets, grandioso baño en colores, cuarto y servicio de criados. Entrada independiente para proveedores. Informes en la misma.

8 ZIMER WOHNUNC IN VEDADO, allen comfort 3 bade zimer, garage, billig zu ver mieten (english spoken) Phone M-9097 or F-8097.

E No. 655 ENTRE 27 Y 29 VEDADO con jardín, portal, vestíbulo, sala, hall, 3 cuartos grandes, uno pequeño, baño intercalado, comedor, pantry, cocina, cuarto y servicio criados.

VEDADO. BAJOS INTERIORES P 153 entre 5a. y Calzada, 2 cuartos, sala, baño, cocina, patio $18.00. Teléfono FO-1765 después de las 10 a. m.

EN $45.00 SIN ESTRENAR. DEL grupo de casas que se está construyendo en «A» entre Primera y Tercera, Vedado, se alquilan casas, de planta baja solamente y con ventanas a los cuatro costados, con garage y terraza. Propias para personas de buen gusto. Pueden vrese a todas horas. Informes Telf. F-5761 y M-3741.

VEDADO PARTE ALTA 25 ENTRE G y H No. 561 alquilo casa sala, comedor, tres cuartos, servicio intercalado y cocina No. 563 informan.

90 MARIANAO - REPARTOS

SE ALQUILA EN AMPLIACION DE Almendares, Avenida la. entre 10 y 11 No. 6 una casita compuesta de sala, dos cuartos, baño intercalado, agua caliente, cocina y patio. Precio $15.00. Informan en la misma y en el Telf. A-0157.

91 JESUS DEL MONTE - VIBORA

DIEZ OCTUBRE 515 ALTOS A DOS cuadras de la Parroquia terraza, sala cuatro amplias y ventiladas habitaciones lujoso baño intercalado, comedor etc. cuarto servicio criados; verse de 9 a 11 U-1428.

98 ALQUILERES VARIOS

SAN MIGUEL DE LOS BAÑOS CAsa Paco Ruz, la más fresca, calle Lanuza, 5 portales, 2 baños, intercalados, idem de criados, toda amueblada, mejor situada, acera brisa, para la temporada I-2116

SE ALQUILA CASA MADERA EN Playa Cuba 2 cuartos sala, comedor, cocina, A-9092

SE SOLICITAN

102 AGENCIAS COLOCACIONES

AGENCIA «RESIDENCIAL» A-7465. Servidumbre en general, cubana y extranjera. Referencias investigadas. Personal para oficinas, comercio, industrias, hospitales etc. Abierto todos los días. San Lázaro No. 220.

AGENCIA BEERS

No deje para mañana lo que debe hacer hoy. Pida de esta acreditada agencia las criadas que usted necesite o el empleado de confianza para su oficina. Otros lo han hecho más de una vez. ¿Por qué no lo hace usted? 54 Plaza de la Catedral M-7730 (hace 33 años).

103 CRIADAS - CRIADOS

SE SOLICITA BUENA CRIADA DE manos para corta familia. Tamzién buena cocinera con referencias. Informan Neptuno 804 esq. Marqués González.

104 COCINERAS Y COCINEROS

SE SOLICITA UNA COCINERA QUE duerma en la colocación en Goicuría 355 Santos Suárez. Sueldo $15 y uniformes.

SE NECESITA UNA MUCHACHA PAra cocinar y limpiar para un matrimonio. Sueldo $12.00 Calle 14 No. 257 altos, entre 17 y 19 Vedado.

SE SOLICITA BUENA COCINERA para cocinar sólo, a corta familia. También una criada de mano con refer

COMPRAS

17 MUEBLES Y PRENDAS

M-7084 COMPRO MUEBLES, CUAdros antiguos y modernos, máquinas coser, escribir, lámparas cristal, pianos, libros, porcelana, baúles, metas, abanicos, ropa, vajillas, alfombras, plata, burós, archivos, compro libros. M-7084.

M-7879 COMPRAMOS Y VENDEmos muebles todas clases, máquinas coser, escribir, sumar, archivos, contadoras, pianos, burós, sillas oficinas, juegos cuarto, comedor, sala. Antes de hacer alguna operación, llame á Casa Ferro, Suárez 109. Telf. M-7879.

U-1800 COMPRO OBJETOS DE ARTE, pianos, muebles, líquido casas completas, máquinas coser, escribir, archivos, muebles clínicos, libros, antigüedades, porcelana, plata, bronce, vajillas, alfombras, bandejas, abanicos. U-1800.

U-5692 COMPRO MUEBLES, ANTIgüedades, pianos, líquido casas completas, máquinas, coser, escribir, muebles clínicos, archivos, libros, porcelana, plata, bronce, abanicos, bandejas, alfombras, objetos de arte. U-5692

EL AGUILA IMPERIAL RUIZ Y Castelo. Compramos muebles y ropas todas clases y se venden, arreglamos barnizamos reformamos, especialidad pianos, neveras tapicería en general, fundones y cojines. Monserrate 471 M-7708

A-7795 COMPRA MUEBLES

De todas clases. Pagamos más que nadie. También vendemos, cambiamos y alquilamos. No venda sin antes hacer una llamada A-7795. Vamos en el acto. «La Honradez», Máximo Gómez 35. 257 moderno.

M-9136. COMPRO

Muebles, máquinas coser, escribir, sumar, oficinas completas, archivos contadoras, equipajes, alfombras, lámparas, objeto arte, caja hierro, armatostes sillones inválidos, gabinete médico, sillones barberos. Compro toda clase de objetos, divisiones, mampara, etc.

COMPRAMOS JOYAS

Antiguas y modernas, con brillantes, zafiros, rubíes y esmeraldas finas; oro, platino, plata y enchapes hasta en pedazos. Objetos de plata, bandejas, juegos de café, cubiertería y otros artículos. Rosarios de oro y plata, con cuentas de perlas, coral, amatista, etc. Pagamos bien. Vamos a domicilio.

CARBALLAL HERMANOS
San Rafael 618, entre Gervasio y Belascoain. Telf. U-5744

Arrendamientos.

A-2 ARRENDAMIENTOS VARIOS

SE ARRIENDA O ADMITEN PROPOsiciones para negocio, la antigua fundición de Angel Velo, en San Francisco de Paula. Informes Angel Velo, Finca Las Piedras, San Francisco de Paula, teléfono 17-2 larga distancia.

REPARACIONES

42 MUEBLES Y PRENDAS

REPARACIONES DE MUEBLES

Casa «Coro». Barnizamos toda clase de muebles y tapicería. Especialidad en colores, combinaciones de maderas y chapas. Limpieza de muebles a domicilio. Estrella 27, entre Aguila y Angeles. Telf. M-2127.

Si buen muebles agradece una buena reparación

REPARE A TIEMPO SU NEVERA

Ronda. Esmaltados por colefacción eléctrica. Infanta 1.059 Telf. U-3968.

GARCIA ESPINOSA

Mueblería y Tapicería. Tener sus muebles flamantes es sinónimo de prosperidad. Píntelos, Tapícelos. Llámenos. Teléfono U-1424. San Rafael entre Aramburo y Soledad. No cobramos lujo.

REPARAMOS SUS MUEBLES POR poco dinero dejándolos como nuevos. Casa Pardo U-5761. Los modernizamos, barnizamos a muñeca y esmaltamos Duco. Pintaos imbres a motor y neveras. Tapicería en general. Jugamos espejos. Trabajos garantidos. San Rafael Nro. 610 entre Gervasio y Belascoain.

VENTAS

48 CASAS

CASAS VIEJAS O NUEVAS. SE hacen de alto u otros reformas, dejándose si se desea, hipoteca con facilidades, si compra. Francisco Valdés, X-2571 y A5-0332, Luyanó 14, Reina 108, altos, 5 a 7 Oficinas

$2.100 SAN FRANCISCO 41 ENTRE 4a y 5a Vibora libre gravámenes 6 cuartos por 40, con 3 cuartos. Informes Carmen 120 altos entre Tenerife y Campanario.

POR EMBARCAR SE DA BARATA una casita de madera 5 por 5 casi nueva y 7 bicicletas «Niágara». Informan Edificio Moure, Dragones 206 departamento 32.

VENDO CASA MODERNA EN LAWton en $4.000 sala, saleta, 4 cuartos y comedor al fondo. Informan: Calle 29 entre C y D Edificio Mills departamento 208.

CASA CON SEISCIENTOS METROS cuadrados en Muralla, de dos plantas; otra moderna de portal, sala, tres cuartos, bajo intercalado, saleta, etc. Precio para vender. Su dueño X-3130.

SE VENDE EN GANGA Y LIBRE DE todo gravámen una casa. Es de madera y teja francesa, en buen estado. Mide 460 ms. con árboles frutales. Calle Avenida del Oeste 16 entre Avenida de los Pinos y Fernández de Castro. Informan en la misma de 8 a 12 a. m. Renta $20.00 mensuales.

VENDO $2.100 MODERNA CASA, CON cielo raso, sala, saleta, 3|4 grandes, baño completo, comedor, pasillos laterales, traspatio con frutales, Lawton casi esquina Tejar. M-3887.

VENDO ESQUINA PORTAL, SALA, 2 cuartos, comedor, cocina, garage, precio $1,950. Tengo 15 accesorias mas $3.000. Rentan 60 pesos. Tengo muchas gangas. FO-2026. FO-1878. Herrera Ramonet. I

POSE M. LOPEZ

La fabrica su casa por $3.500. Portal, sala, 3 cuartos, baño completo, comedor y garage, citarón, placa moderna, marcos caoba, puertas cedro. Alcantarilla No. 58 Telf. X-2534.

EN SANTOS SUAREZ

Vendo casa con jardín, portal, sala, baño, comedor, cocina, patio una cuadra del tranvía y ómnibus acera de Tejas. Techos monolíticos. Belasquí, Telf. I-7306.

VENDO MODERNA ESQUINA, REjas 75, con sala, saleta corrida con ventanas, hermoso cuarto, cielo raso, baños, servicios en $1,400. Dueño: Telf. U-2837.

J. LLANES

Vendo casas Loma Chaple $4.500, medianas $2.500 contado, tiene jardín frente, sala, saleta, tres cuartos, comedor al fondo, cocina y baño casa moderna costó $9.000. Vendo otra portal, sala, comedor, dos cuartos, cocina y baño $2.500. J. Llanes, Sitios 76. Telf. M-2632.

VENTAS

48 CASAS

SANTOS SUAREZ

Vendo casa con jardín, portal, sala, saleta, 3|4, baño, comedor, cocina, garage, cuarto criado $6.200. Otra portal, sala, 2|4, baño, comedor, cocina, traspatio $3.500. Belasquida 1-7306

VENDO VARIAS CASAS MAYIA ROdriguez. También frente Calzada Vibora y barrio Luyanó. J. Llanes Telf. M-2632.

GRAN ESQUINA

2 plantas en bajos: bodega y carnicería. En altos, 2 casas. Renta: $85.00, de acuerdo con Ley de Alquileres. Fabricación de primera. Techos monolíticos. Aproveche la ganga. 8.800 pesos. O-Reilly 251, Repartamento No. 407, M-1072.

EXENTO DE CONTRIBUCION SE vende muy barato chalet, calle 18 entre E y F, Almendares, moderno confort, construcción sólida. Puede verse a todas horas. Rutas 57 y 30. M-2863 y F-3131.

$7,500 PEGADA NEPTUNO. 2 PLANtas. Sala, comedor 3|4; otra cerca Mercado 3|4 $3,200, 2 plantas; otra Maloja, sala, comedor, 8|4, $2,750. Obispo 307. Apto. 7. M-9193. Romero.

PLAYA DE BARACOA EL No. 119, se vende como regalo último precio $1.300 acabada de pintar, acera de la mar, cuatro cuartos, cocina y servicios sanitarios, compuesto de mampostería con su aljibe y bomba correspondiente, urge su venta FO-3890 para informes.

LA SIERRA

Vendo por embarcar una casa con jardín, portal, sala, comedor, 4 amplios dormitorios, gran baño, garage y cuarto de criados con un gran traspatio y un solar con 566 varas, precio de oportunidad $7.500. Para verla a todas horas, Calle 9 y 12 reparto Almendares, oficina Sr. Alpendre Telf. FO-2542.

OPORTUNIDAD: LAWTON $1.300 CAsa madera buenas condiciones, portal, sala, 3 cuartos, comedor, cocina, servicios, jardín, pasillo lateral traspatio, agua siempre. Dueño Octava No. 565 entre Ave. Acosta y Laguerueta.

VENDO LA MEJOR ESQUINA DEL litoral 18x13, 3 plantas, monolítica también unas casitas en el Cerro y otras en diferentes barrios. Informes M. Díaz, Amargura 303, Habana, de 1 a 3 (No corredores).

VENDO EGIDO 3 PLANTAS MODERNas, $9,500; otra 2 plantas $8,000; otra $6,000; Aguila 2 plantas $7,500; 4 plantas con 2 comercios, renta: $250, $22,000; esquina 2 plantas renta $150: $17,500; otra 2 plantas $8,000 otra 2 plantas $5,000. Prado y Dragones café M-4739 Yáñez.

LA SIERRA

Vendo una magnífica propiedad con 2 solares fabricados, una casa con 3 dormitorios y 14 habitaciones produce un bonito interés, renta mensual $10 precio $11.500 para verla y tratos Calle 9 y 12 reparto almendares, oficina Sr. Alpendre FO-2542.

GRAN OPORTUNODA. GANGA. JUEgo sala, otros de cuarto modernos, Una cama camera y otros muebles corrientes se venden Valle No. 157 1er. piso casi esquina Infanta.

VENDO HABANA, 3 PLANTAS: SAla, recibidor, 3|4, baño, comedor, renta actual $103; $12.000. Otra 3 plantas, preciosa casa, renta $62; $7.500. Otra, 2 plantas, sala, saleta, 3|4; renta $55; $6.500. Otra 2 plantas y un pasaje independiente, rentando $88.50; $4.000, y reconocer hipoteca moratoriada de $8.000. Otra, 2 plantas bajos comercio, renta $91, $11.500. Moreno, M-7167.

VENDO EN $1.100 CASITA CON FRUtales, 26x6.25 metros. Ave. 6a. entre 4 y 5. Villa Tatica. Buena Vista. No corredores.

MANGO: (ESQUINA ESTABLECImiento y 5 casas) Renta $68.00, $8,000; Loma Mazo, portal, sala, comedor, 3|4: $2,600; esquina y próximo Calzada Víbora: jardín, portal, sala, 3|4, comedor, garage: $4,250. A-6951 é I-3456.

PRECIOSO CHALECITO

Se vende construcción de la techos monolíticos, modernísimo, magnífico lugar. Véalo construir $2,500 Arquitecto José F. Lamas, Reina 108 altos, A5-0332. I-3512.

GANGA: EN $6.500 SE VENDE LA lujosa casa Marqués González 862 entre Figuras y Benjumeda Compuesta de sala, saleta corrida, cuatro cuartos, baño intercalado de grgan lujo, servicio de criados, cocina de gas y carbón, calentador y conexión para refrigerador eléctrico Informa su dueño. Aguiar 305 altos. Telf. A-7830. Puede verse de 8 a 11 a. m y de 1 a 5 p. m.

NO PIERDA ESA OPORTUNIDAD ¿DESEA UNA RESIDENCIA? ¿UNA CLINICA MEDICA? ¡LEA ESTE ANUNCIO!

Calle Baños, Vedado, gran segunda esquina 1485 metros con 28.32 x 53. Dos magníficos edificios, dos plantas independientes. Uno esquina, brisa y sombra, con jardines, portal, vestíbulo, hall 2.1|2 metros ancho, 6 cuartos, dos lujosos baños, comedor decorado, 6 closets, pantry, cocina, 2 cuartos criado, baño, servicio criados, despensa, garage dos máquinas, cuarto chofer. Los altos con iguales comodidades: gran terraza, fabricación citarón, monolíticos sus techos. Otro edificio 2 plantas, 1477 x 28.32: jardín, portal, hall, 3 cuartos un lado, 2 cuartos otro, comedor, cocina, pantry, cuarto criados, garage una máquina. Los altos iguales: terraza. Si le interesa, véame para precio, condiciones, con $18.000 contado. Gravamen al 5 por ciento amortizándose. Más informes directos:

M. DE J. ACEVEDO,
Virtudes 406
A-7405

¡¡GANGA!! $3.800.00. ALMENDARES preciosa casa; jardín, tres habitaciones, garage, cuarto servicio criados; techos monolíticos; otra, jardín, 3 cuartos, hall, garage, cuarto criados; etc. $6.000.00. San Lázaro 71. M-2846.

¡OCASION! $2.800.00. CALZADA PORvenir; moderna casa, portal, sala, tres habitaciones, comedor, patio, gran traspatio. Otra inmediata Habana, con 3 habitaciones, patio frutales: $1.600.00. San Lázaro 71. Teléfono M-2846.

MIRAMAR: SE VENDE CHALET acabado de fabricar. Calle O entre Primera y Tercera. Puede verse a todas horas. Informes en la misma.

POR EMBARCARME VENDO HERmosa residencia esquina jardín, portal, sala, gabinete, 4 habitaciones, 2 baños, comedor, toda decorada, cocina, garage, servicios, cuarto criados. Para informes Santiago Martín, Avenida 9 entre 6 y 7 Ampliación Almendares. Se dan facilidades. No corredores.

VENTAS

48 CASAS

INVERSIONES

Vendo y compro casas y solares. Dinero en hipoteca en La Habana y repartos. Mucha reserva prontitud y nonradez en las operaciones. Victoriano Alvarez. FO-3786. 14 y D. Reparto Almendares.

SAN LAZARO, 3 PLANTAS MODERNa, 190 metros: $17,000; Belascoaín esquina, 3 plantas: $21,500; Concordia, esquina: $12,000; Aguila, moderna: $4,500; M. González: $3,200. Martínez y Prieto, O-Reilly 309: A-6951 e I-3456.

GANGA: EN $6.500 SE VENDE LA preciosa casa, San Lázaro 806 entre Vista Alegre y Carmen, a una cuadra de la Calzada de la Víbora. Construcción de gran lujo. Compuesta de portal, sala, saleta corrida, cuatro cuartos, baño intercalado de gran lujo, comedor al fondo, cocina, servicios de criados. Informa su dueño: Aguiar 305, altos. Telf. A-7830. Puede verse de 9 a 11 a. m. y de 1 a 5 pm.

49 SOLARES

CERCA DE BELEN CHALET EN 2,750 PESOS

Esquina brisa gran jardín, sala, comedor, dos habitaciones y garage, comunicaciones a una cuadra. D. J. Silva FO-2149 Avenida 7 No. 88 entre 5 y 6 Buena Vista.

VIBORA PARK A $1.30 METRO

Parcela 6,000 metros frente Avenida Marimón medida que quiera desde $1.30 metro. Informa: D. T. Silva, FO-2149 Avenida 7 Nro. 88 entre 5 y 6, Buena Vista.

SE VENDE UN SOLAR DE 10x50

en buen reparto. Para más informes Sr. Rodríguez Telf. XO-1000.

90 CENTAVOS VARA

En lo mejor Marianao, media cuadra tranvía y General Lee, sombra. Mide: 26x40. Oportunidad que no vuelve a presentarse. Vale mucho más. O-Reilly 251, departamento 407 Telf. M-1072.

EN SANTOS SUAREZ

Vendo solar de 10x40 metros a $2.50 metro. Otro de 8x30 a $3.00 y otros más. Informa Belasquida Teléfono: I-7306.

$260.00 SOLAR LAWTON FRENTE tranvía 7 x 24; otro 8.50 x 26 $350; otro esquina 14 x 20 $550.00; 10 x 41 $550.00. Reyes 13 x 30 $875.00. Obispo 307, Dpto. 7. M-9193. Morera.

F Y TERCERA JUNTO A AVENIDA de los Presidentes, 25 o 30x25 a 15 pesos metro, en la Habana calle Cuba entre Merced y Paula cerca de Nuevos Muelles y Almacenes 400 metros a 16 pesos F-2635 Línea 759.

PEQUEÑAS PARCELAS DE TERREno, 5a. Avenida, Miramar, esquina de 16.75x31.45, a $5.50. A una cuadra 13x29.47, a $4.25. Buen Retiro, 12x18 a $2; 13.75x30 y pico a $3.25. Marianao, 10x33.50 a $1.80. López Garrido, Real 107, Marianao FO-7494.

MESETA DE COLUMBIA

Abrimos a la venta la manzana que tiene la siguiente SITUACION:

Frente al colegio de Belén y comprendida entre las calles A., B., 7 y 6. Esta última es la entrada a dicho colegio.

A una cuadra de la Calzada de Columbia.

Terreno alto, llano, con calles y aceras nuevas. Los alrededores están en pleno fomento de nuevas residencias.

Parcelas del tamaño que se deseen.

Informes:

NOTARIA DEL DR. GRAU,

Obispo núm. 355.

Telf. M-8167

MIRAMAR ALTURAS $2.75, $3.50, $5.00, Nicanor, Sierra, Vedado 12x30, 14x30.17. Otras desde $2.50, Chalet 5|4, 2 baños, parcelas $250.00, $750.00 Facilidades. Lotes al mar, Varadero. Fincas. Hurtado U-1405.

UN SOLAR EN GANGA 5 METROS de frente por 40 de fondo, en sitio alto y fresco, en el reparto Los Mameyes, precio: 160. Admito parte al contado. F. Villafuerte, Gloria 785, esquina a Rastro.

SOLARES A PLAZOS SIN INTERES SE VENDEN

100 parcelas de 500 varas a 20 cts vara cubana.
$5.00 entrada y $2.00 mensuales.
Otras 100 parcelas de 500 varas a 30 cts. vara.
$5.00 entrada y $2.00 mensuales.
Otras 100 parcelas de 500 varas a 40 cts vara.
$7.00 entrada y $3.00 mensuales.
Y 50 parcelas de 500 varas cada parcela a 50 cts. vara.
$10.00 entrada y $4.00 mensuales.

Todas estas gangas se ofrecen en El Cotorro, a 15 minutos de Luyanó con ómnibus cada 5 minutos a 5 cts.

Salga del cuarto antigiénico que vive enfermándose con sus hijos y adquiriendo malos hábitos.

Defiéndase. Viva alegre. Cultive su huertecito. Críe sus animales. Respire aire puro. Obtenga un lugar alto, el reposo que necesita.

Finca Lotería.

Luz. Agua. Calles.

Informan en la Finca Lotería y en la **Casa de Ortopedia de Carrasco. Teléfonos M-7519 y F-4018.**

VENTAS

49 SOLARES

SOLARES

De todas las medidas y precios al alcance de todas las fortunas. Buenas calles y las mejores vías de comunicación. Informes personalmente al comprador.

VICTORIANO ALVAREZ
14 esquina a D. Almendares.
FO-3786

FRENTE AL COLEGIO BELEN PARcelo media manzana limitada por calles A., 4 y 6: $2.50 y $2.90. F-4549.

MIRAMAR. VENDO ESQUINA DE sombra entrada del reparto 20 por 30 varas superficie 590 varas $4.25 vara. Importa $2.510. Olózaga 8 esquina 3a. Ave. Miramar FO-3752.

SOLARES BARATOS

En Ampliación un lote de esquina con frente a Línea, sombra 2.120 varas a $2.70 vara, en Almendares, 2 solares juntos $2.300, otro $1,150, una esquina punto alto con 1600 varas $2.65 vara, otra con 1.700, frente a la Calzada $3.75 vara, para tratos calle 9 y 12 reparto Almendares. Oficina Sr. Alpendre FO-2542.

SOLAR BRISA, LLANO, 9,1|2 x 47 varas en $500, facilidades. Ave. 7, entre 1 y 2, próximo Calzada Columbia y 1 cuadra entrada principal Ciudad Militar. Dueño: F1-7431.

BAHIA DE LA HABANA, ENSENAda Guasabacoa, se vende 54,057 m2. terreno con frente 150 mts. Bahía. Linda por el fondo línea ferrocarril a 40 metros carreta Guanabacoa. Trato directo con compradores. Manzana de Gómez No. 264.

MIRAMAR. VENDO PARCELA SOMbra 16 por 30 varas superficie 471.51 varas $4 vara. Importa $1,890. Olózaga 8 esquina 3a. Ave. Miramar. FO-3752.

VEDADO

Parcela de 8 x 22, en $1,500.

LAWTON

Parcela de 10 x 42, en $700.00.

MIRAMAR

Parcela de esquina, 21 x 30, en $2,450.

Parcela de centro, 16 x 30, en $2,125.

AMPLIACION ALMENDARES

Parcela de 12 x 50, en $1,500.

Parcela de 15 x 47, en $1,450.

INFORMAN: J. P. QUINTANA CHACON 203 M-8182

VENDO STEINHART Y ROBAU ESquina de sombra frente a doble línea de tranvías, terreno para fabricar tres casas. 31.25x44.82. 1.400 varas, también lo parcelo. Informes su dueño FO-2928

VENDO SOLAR ESQUINA SAN MAriano y Juan B. Zayas. Informan: I-3758 6 a 8 p. m.

REPARTO BENITEZ AVENIDA CONSULADO

Acera sombra. Vendo un lote terreno, 25 varas frente, 1811 varas, esquina. Precio: $2.50 vara, a 50 metros Calzada Columbia.

CALLE 7, FRENTE TRANVIA

Habana, Marianao, una esquina 19 varas frente, 34 fondo. Precio: $2.50 vara. Calle 7, Otro lote 16.50 varas frente, 23 fondo, 225 varas.

CALZADA COLUMBIA

Esquina: 17.63 x 47.20 varas. Precio: $6,500 vara.

CALLE FONTS, CERCA CALZADA

Gran esquina, lote de 47 x 48 varas, 2252 varas, a $3.50 vara.
Informes:
M. DE J. ACEVEDO
Virtude 406
A-7405

SE VENDE ESQ. PASEO Y CALZAda, 35x33, a $20 M. A. metro. Trato directo compradores. Manzana de Gómez No. 264.

MIRAMAR

A $4.50 la vara vendemos solar de esquina con el de centro contiguo, a la acera de la sombra y a una cuadra de la Quinta Avenida. Por ser de forma cuadrada con 53 varas por cada lado se presta para abricar varias casas.
Excelentes comunicaciones por dos rutas de guaguas y dos líneas de ranvías.

Mendoza y Ca.

Obispo 305 Telf. M-6921

Vendo fértil terreno propio para quinta de recreo con calles bien asfaltadas, agua del acueducto, luz y teléfono, a cincuenta centavos por metro. Mide 14.000 metros; se fracciona.

Rodríguez

Obispo 305 M-6543

VENDO UN SOLAR DE 1.390 VARAS para un gran edificio o pasaje, situado al lado de la esquina de San Francisco, Lawton. Ganga verdad a 1.50 vara, facilidades pago. Fariñas. Teléfono A-6625.

SE VENDE SOLAR 680.70v2. CALLE 25 entre 26 y 28, a una cuadra de 23, a $3.50 v2. M. A. Trato directo compradores. Manzana de Gómez No. 264.

VENTAS

49 SOLARES

SE VENDE UN SOLAR DE 10 POR 50 en buen reparto. Para más informes Sr. Rodríguez Telf. XO-1000

50 FINCAS RUSTICAS

5 CABALLERIAS: $4,900

GANGA SIN IGUAL

A 14 kilómetros del Capitolio, frente a carretera. Casas, pozos, frutales. Tierra de primera. Toda sembrada. Trato directo O-Reilly 251, departamento 407 M-1072.

MAGNIFICA OPORTUNIDAD. SE vende finca 2 1|3 caballerías, 20 minutos del centro de la Habana, chalet dos pisos, gran jardín al frente, cocales y muchos más árboles frutaes variados, gran pozo, excelente agua; tres casitas empleados, algo de gusto. Precio ocasión. También manzana de terreno con casa de esquina en Calzada P. Grandes. Trescientos metros fabricación y sótano habitable. Mide 3,900 varas2, a $3.00 vara. Informes: Neptuno 511 1er. piso. Telf. A-8971.

51 ESTABLECIMIENTOS

GANGA EN COMISION REPARTO de Playa con clientela fija en $260 Informes 15 Nro. 1369 Vedado.

VENDO BODEGA CON MUCHA BArriada, garantizando buena venta mucha cantina. Alquiler $25.00 con vivienda. Precio $2,500. Más informes Indio y Monte. Benito, café.

VENDO MUY BARATO POR ATENder otro negocio, buena vidriera tabacos, cigarros, quincallería. Local independiente propio para vivienda, paga poco alquiler. Compostela Nro. 253, esquina O-Reilly.

VIDRIERA TABACOS CIGARROS $10 diarios $25 Boletos, $700.00; otra $300.00 buenos negocios para persona conocedora del giro. Cuenya, San José y Galiano café.

CARNICERIA URGE VENTA POR rápido viaje a España algo muy serio en este giro, todo moderno, costó $2.000.00 en $700.00. Tintorería $300. de entrada, cómodos plazos, resto. No paga alquiler, bodega Calzada $2,00. mitad contado $25, $15 cantina. Cuenya San José y Galiano. café.

BODEGA SOLA ESQUINA $20 A $25 diarios sin competencia $15 alquiler 4 años contrato amplia casa para familia el mejor negocio para un matrimonio ganar dinero tranquilo. Cuenya San José y Galiano, café.

GANGA: POR CERRAR LA CASA se venden un comedor renacimiento enteramente tallado, costó $2,500; cómodas, espejo, medallón, escaparate, palisandro, lámparas, cuadros. Reina 462, frente S. Corazón.

CANTINA DE REFRESCOS, HELAdos, batidos, lechería, dulces, tabacos y cigarros, toda moderna. Cuatro años contrato, poco alquiler. Venta diaria $15.00 en $600.00 por embarcarme, El Tabú, Villegas 119.

BODEGA SOLA ESQUINA BUENA casa para vivir muy cantinera $2.500 facilidad pago. 4 años contrato $25 alquiler. Verdadero negocio para un matrimonio. Urge venta por tener dos. Informes Torres San José y Galiano café.

SE VENDE UNA DE LAS MEJORES bodegas del Vedado, muy cantinera. Buena venta, poco alquiler. Informes: Monserrate 405, de 1 a 3.

VENDO FUENTE DE SODA UNICA en barrio con banquetas y los aparatos más modernos. La doy barata, urge venta. Doy facilidades. Infanta (1109) Felo.

BODEGA $2.500, CON $1.500 AL CONtado, bien surtida 25 pesos alquiler casa para familia, lleva 20 años en ella. La vende por motivos que dirá al comprador. Informan Jesús S. Vázquez. Café Marte y Belona, de 1 a 6.

VENDO MODERNA Y ELEGANTE

Fuente sodas, Salón Favorito. Belascoaín y Peñalver (cine) por asuntos que explicará personalmente. Lunch, helados, batidos, tabacos y cigarros, café etc. (una gran venta) buen contrato. Venga a verla y quedará enamorado. Urge, Catalá.

VENDO ZAPATERIA MUÑOZ. ACREditada, se puede ver a cualquier hora, Calzada del Cerro 1968.

VENDO MUY BARATO POR ATENder otro negocio, buena vidriera tabacos, cigarros, quincallería. Local independiente propio para vivienda, paga poco alquiler. Compostela Nro. 253, esquina O-Reilly.

SE VENDE UN COLEGIO EN UN reparto muy cerca de la Habana. Se da barato. Al contado. Buen material y alumnado. X-1710.

52 BOVEDAS Y PANTEONES

CEMENTERIO POR $13.00 EXhumaciones de restos en 24 horas. Se hacen trabajos con facilidades, se presta dinero, bóvedas, panteones, X-2571 y A5-0332 Francisco Valdés, Luyanó 14, Reina 108, altos 5 a 7

BOVEDA VENDO POR EMBARCARme sin estrenar cerca de la capilla la regalo en 110 pesos. Tiene osario, dueño Vedado, calle Dos 271 entre 31 y 33 Angel.

53 AUTOMOVILES-ACCESORIOS

PLYMOUTH DEL 37, BAUL, RADIO, gomas blancas, como nuevo, se vende barato por embarcar su dueño. Informan Santos Suárez 405 entre Paz y Gómez de 12 a 2

SE VENDE UN CAMION FORD 29 de reparto y una caja contadora Nacional, todo semi nuevo. Informan en Corrales y Factoría. Teléfono M-4267.

BUICK 1937, FLAMANTE, SEDAN de 5 pasajeros, cuatro puertas, color Beis, con radio, se vende por embarcar en $700 contado. Véalo en Salud 210. Teléfono M-9134.

VENDO CHEVROLET

39 cuatro puertas con tres meses de uso, por embarcar a Sur América lo doy en $875.00 cash. Fernández, Calle 9 No. 356 entre G y H Vedado. De 8 a 12 a. m. Telf. F-3611.

UNA VERDADERA GANGA. CARRO de lujo. Buick del 37 Modelo 41, color Beis, gomas nuevas, pintura flamante, no tiene que gastar un centavo en él. Doy facilidades de pago: $800.00. F. Villafuerte, Gloria 785 esquina a Rastro.

MAGNIFICO FORD DE 1935, CON cuatro puertas, baúl y vestidura de piel. Lo vendemos baratísimo y a plazos. Agencia Ford de Marianao.

FORD 4 PUERTAS, DE 1936, PINtura y gomas de fábrica, muy poco usado, se vende barato y con facilidades. Agencia Ford de Marianao.

FORD SEDAN DOS PUERTAS, 1929, con gomas nuevas y muy bueno de mecjnica, casi regalado $150, con garantía. Agencia Ford de Marianao.

CAMION DE REPARTO CHEVROLET 1935, con carrocería cerrada grande, especial para tren de lavado. Muy poco uso y barato. Agencia Ford Marianao.

SE VENDE

Un cación Ford del 38 con carrocería nueva y muelles reforzados con su auxiliar y 6 gomas 32x6 nuevas. Informes Merced 59 entre San Ignacio y Cuba de 6 a 9 p. m.

VENDO HUDSON TERRAPLANE. Facilidades de pago. Perfectas condiciones mecánicas, pintura, etc. Puede probarse. Garage San Rafael y Aramburo, Parque Trillo. Informes: Dr. Blanco. U-6201.

VENTAS

53 AUTOMOVILES - ACCESORIOS

SE VENDE CHEVROLET DEL 34 en magníficas condiciones, puede verse en Concepción de la Valla entre Campanario y Lealtad, (garage). Se da barato.

FORD 1932. 6 GOMAS, RADIO, CORneta, etc $270 o no se moleste. Señor Lage. San Lázaro No. 259 esq. Galiano (garage).

FAMILIA POR AUSENTARSE, VENde sus automóviles Buick 1935 y Buick 1937, están como nuevos, es un regalo, véalos. Línea No. 761, esquina a 2. Vedado.

AUTOMOVILES: SE VENDE BARAtísimo un Graham Paige Sedán, modelo 1934; radio muy buena condición $375.00. Apt. 23, Manrique No. 2, de 1 a 5 de la tarde.

NUESTROS CARROS DE USO SON REACONDICIONADOS Y GARANTIZADOS

R & G

Grandes facilidades de pago

"AUTO MODERNO"

La Casa de Autos de Uso como Nuevos
MARINA NUM. 121
Teléfono U-3773

¡¡GUERRA!!

CON AUTOMOVILES Y CAMIONES

R. & G.

A precios bajos y con grandes facilidades de pago. Pida como lo desee y se lo equiparemos

CARROS Y CAMIONES DE USO — R&G — TODAS LAS MARCAS — VEALOS UD. HOY MISMO

Ford 1937 4 puertas de lujo 85 HP.
» 1937 2 puertas 85 HP.
» 1935 4 puertas.
» 1934 Coupe de lujo.
» 1934 2 puertas.
» 1932 2 puertas.
» Reparto 112 pulgs: 1931 de fábrica.
» 1929 4 puertas.
» 1929 2 puertas.
» 1936 Camión 157 pulgs. Gomas 34x7 estacas.
» 1935 Camión 157 pulgs. estaca.
» 1934 Camión plancha.
» 1937 Chassis 157 pulgs.
» 1936 Chassis 157 pulgs.
» 1935 Chassis 157 pulgs.
Chevrolet 1936 Reparto leche 131 plgs.
Chevrolet 1936 chassis 157 pulgs.
Chevrolet y Ford. Camiones de Volteo.
Otros carros más grandes.

Háganos una visita y se convencerá que lo que usted necesita lo tenemos al menor costo y con grandes garantías

AGENCIA FORD DE LUYANO

Y CONCHA Y FABRICA
Teléfono X-3361

54 MAQUINARIAS

BOMBA BLOCH DE 3|4 REPARADA recientemente motor casi nuevo, se vende barata. Animas 984 U-2889

SE VENDE UN MOTOR NOVO DE cuatro caballos, y una Turbina de dos pulgadas marca Rumsey Tump, en perfectas condiciones. Angeles y San Antonio. Marianao. Se pueden ver a todas horas.

SE VENDEN: DOS MOTORES DE petróleo Super-Diesel, arranque en frío, uno marino de 10 HP. 1.000 R. P.M. completamente nuevo; otro estacionario de 15 HP. 700 R.P.M. de tres meses de uso. Precio ventajoso. Informan Cuba 468 Dpto. 209. 9 a 12 3 a 6.

SE VENDE UNA FRESADORA CINcinnati No. 2, como nueva. Taladro Radial American. Recortador moderno de 16 pulgadas. Pedestal Esmeril doble. Segueta. Varios Tornos. Taladros Eléctricos, grandes y chicos. Una bomba Gould, pistones. Varios tanques. Un camión de volteo Mack, moderno, 2 toneladas, con gomas de aire nuevas. Taller de Clemente Huertos. Concha No. 356 Teléfono X-1694. Habana.

VENDO CALDERA LOCOMOBIL 100 H. P. Verticales 5, 10, 15, 20, 40, 50 H. P. Motor eléctrico 1|2 H. P. dos corrientes Caldera Escocesa 75 H. P. Rodríguez. I-6993. Sta. Catalina 459. Cerro. Habana.

MECANICO DE MAQUINAS

DE PLANCHAR

Se ofrece. Reconstruyo en acero templado las partes más sensibles de la máquina. Adapto el vacío moderno a cualquier máquina por antigua que sea. Me traslado a cualquier parte de la República M. B. Ojeda Villegas 472. Informes: Telf. M-2229

VENDO PLANTA DE HIELO YORK, Arti Fry y Brosbi, de 1, 2, 4, 10, 20 y 40 toneladas de refrigeración y gran surtido de piezas de frío, bombas Triplex p.p., 500 galones p.m., bombas Duplex 1, 2, 4, 6 y 12 pulgadas máquina de vapor 10 y 20 H. P. cepillo 4 caras Fay, escoplo barrena, tanques de 2.0000 y 5.000 galones, coches 5, 10, 50 y 500 H. P. Manila 314 Cerro I-6346

VENDO CENTRIFUGA 16 POR 30, motor Diessel 6 a 4 H. P. winches vapor y eléctrico compresor de aire 50, 150 y 300 pies c.; tijera y punzón, turbinas y bombas de pistón, 1, 2, 3, 4, 5 y 6 pulgadas, motor eléctrico 6, 7, 10, 15, 30 y 150 H. P., correas poleas y diferenciales. Manila Nro. 314, Cerro. I-6346

VENDO PAILAS Y PASADORES DE guayaba, bombas de confituras, molinos para maiz y sal de 6 mazas Nordi, y molinos desintegrador, y para almendra, planta de éter y pausterizador Burroell, cortina salmuera y serpentinas para los tanques. Manila Nro 314, Cerro.

BOMBAS NEPTUNO TIPO ALEATOrio y de disco. Velocidad Standard 1.700 r. p. m. Para cualquier altura. Desde 1.200 litros hasta 5.500 galones hora Egido 555 Telf. M-5244.

56 MUEBLES Y PRENDAS

JUEGO CUARTO MODERNO $18.00, lunas y bastidor nuevos; el de tres cuerpos, menos de $32, radio mueble $10, por pronto embarque. Sitios No. 74 entre San Nicolás y Rayo.

OPORTUNIDAD. SE VENDE UN Frigidaire Electric, una mesa con 7 sillas, 2 camas, un escaparate y otras. Precio razonable. Calle N número 455 esquina San Lázaro. Edificio Morales. Apartamento 12-C.

SE VENDEN TODOS LOS MUEBLES de una casa de tres dormitorios. Informan 27 No. 507 entre F y E. Vedado.

UNA NEVERA DE USO SIN REPARAR ES UNA CAJA DE SORPRESA

NEVERAS

Americanas reconstruídas y garantizadas.

REFRIGERADORES

De uso en magníficas condiciones todas marcas y tamaños. Ronda, Infanta 1059 entre Desagüe y Benjumeda, frente a Pennine. U-3968

VENTAS

56 MUEBLES Y PRENDAS

**FAM

VENTAS

56 MUEBLES Y PRENDAS

SE VENDEN ALFOMBRAS PERSAS vajilla Rosenthal, cristales, porcelanas, sábanas etc. Calle O. No. 14.

SE VENDE: OPORTUNIDAD 1938, Westinghouse Refrigerator 7 pies cúbicos, como nuevo: 165.00, apt. 23, Manrique No. 2.

MAQUINA SINGER DE OVILLO CEN tral en perfecto estado $25. Otra de lanzadera $9, piano alemán sin comején, garantizado $50. Prado 115 bajos entre Refugio y Genios.

VENDO 2 JUEGOS SALA COMPLE tamente nuevos caoba legítimos, muy dobles modernos, regios, confortables, ofrezca. No somos mueblistas, Optica Iglesias, Monte 618 esquina a Figuras teléfono A5-3842

MUEBLES A PLAZOS

VEA NUESTRO GRAN SURTIDO EN MUEBLES DE TODAS CLASES

Precios baratísimos

«LA PERLA»

Animas 404, casi esquina a Galiano

¡¡OPORTUNIDAD!! JUEGOS DE cuarto, de 8 piezas con elegante butacón, $100.00. ¡Dando y dando! Necesitamos dinero. También chaselongs de imitación piel y juegos tapizados a precios increíbles. Mueblería «García Espinosa», San Rafael entre Aramburo y Soledad.

MAQUINA SINGER, OVILLO CEN tral se vende barata, Corrales 204 altos

57 UTILES DE OFICINAS

MAQUINAS ARCHIVOS

Materiales de Colegios

DINERO Y JOYAS

Fluses y capas, a $2.00, procedentes de subastas.

"LA HISPANO CUBA"

Monserrate y Parque Zayas Telf. A-8054

MAQUINAS ESCRIBIR

«Underwood», «L. C. Smith», «Royal», etc. Reconstruídas en fábrica, con las mismas garantías y apariencias de nuevas. Standard y portátiles. También Sumar, Calcular, Adesógrafos. Servicio certificado. Iguales mensuales. Alquiler, Compra, Venta, Cambios.

TALLERES L. C. SMITH-CORONA

Compostela 360, entre Obrapía y Lamparilla, Teléfono A-7743

MUEBLES DE OFICINA

VENDO, COMPRO, CAMBIO

Máquinas de escribir, sumar, calcular, mimeógrafos, adresógrafos.

CAJAS DE HIERRO

Archivos tarjeteros, Kardex, armarios de acero y seccionales de acero.

BUROS

Bibliotecas, juegos de despacho, sillas giratorias y toda clase de muebles para oficinas.

LIQUIDO

Gran lote de máquinas de escribir portátiles a cualquier precio.

Compostela 205, entre Progreso y O-Reilly

O-Reilly 360, entre Habana y Compostela.

Teléfonos: M-8638 y M-8081.

58 LIBROS E IMPRESOS

VENDO TESORO JUVENTUD, 20 TO mos $16.0; Diccionario Hispano Americano, 27 tomos: $16.00; Diccionario Espasa, 72 tomos, muy barato, San Rafael 803, esquina a Oquendo, bajos.

«CODIGO DE MORAL INFANTIL»— Por Antonio Iraizoz. Precio 10 centavos. De venta en las principales libreras de la Habana.

«ITINERARIO POR LOS ESTADOS Unidos». Por Antonio Iraizoz. Un tomo de 270 páginas. Precio: $1.00 de venta en las principales librerías.

60 INSTRUMENTOS DE MUSICA

PIANOS DE CALIDAD

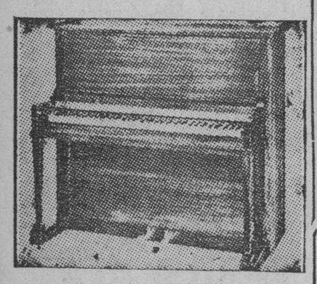

«R. S. HOWARD»
«JOHN L. STOWERS»

PRECIOS RAZONABLES DESDE $100

Facilidades de pago. Exposición: cuarto piso del edificio «Stowers», San Rafael entre Galiano y Aguila

Teléfono M-1973 Habana.

VENDO UN PIANO AMERICANO CA si nuevo por embarque para estudios mayores u orquesta; se da barato. Animas 660, bajos entre Lealtad y Escobar.

VENTAS

60 INSTRUMENTOS DE MUSICA

VENDO MARAVILLOSO PIANO ALE mán, chiquito, casi nuevo y de gran sonido. Mueble encantador con bellísimos decorados naturales en su rica madera. Si usted es amante de lo elegante, lo bueno y barato, venga y vea. De 2 a 6. Dragones 53, baos, frente teatro Martí.

GRAN LIQUIDACION

Enorme surtido en pianos verticales, cuarto cola y baby-grand europeos y americanos, de absoluta garantía, propios para profesional persona de gusto o estudios superiores. Aproveche las enormes gangas que estamos ofreciendo con grandes facilidades de pago. Alquiler desde $2.00. «La Predilecta», San Rafael 803 y 805, casi esquina a Oquendo: U-2530.

"LA INTERNACIONAL"

De Prado 256 (frente Hotel Sevilla) vende los mejores pianos europeos y americanos, verticales y de cola. Representantes exclusivos de los famosos pianos «Wurlitzer» y «Bluthner». Facilidades pago. Prado 256. A-6100.

PIANO «PLEYEL» FRANCES, DE palisandro, 1|2 de cola, se vende urgente $175, último precio. También un Armonium alemán marca «Max Born», con 14 llaves. Prado 256, bajos, entre Animas y Trocadero.

AFINADORES

AFINE SU PIANO POR $3.00 CON toda garantía y seguridad Manuel Domínguez, afinador mecánico y barnizador de pianos, graduado en la escuela «Vanguardia» en New York. Taller de Reparaciones: Dragones entre Prado y Zulueta. Telf. M-3040.

61 DE ANIMALES

SE VENDE UNA YEGUA RECIEN parida muy lechera. Se puede ver Reparto San José, calle Santa Fe número 1.

CAZADORES. SE VENDE PERRO DE caza Pointer maestro y una cachorra de 9 meses en Amargura 210 Telf. M-5083.

HUEVOS PARA INCUBAR GARAN tizados. Pollitos de varias edades. Aves adultas de las mejores razas. Granja Noguer. Guanabacoa, Teléfono XO-1631. Visite la Granja para comprobar la calidad de las gallinas.

VACAS

Vendo recentinas y próximas, añojas, novillas de raza. Avenida Boyeros y Carretera de Vento. Teléfono I-6139.

OFRECEMOS PARA LA VENTA LOS siguientes sementales de pura raza importados: Nueve toros y ocho novillos Brown Swiss. Ocho toros y una novilla Shorthorn. Doce toros Zebú, variedades Buzerat e Gir. Un toro y una novilla Holstein. Un toro Jersey. Invitamos al público a verlos en nuestra finca situada en el pueblo de Loma de Tierra, kilómetro 20 de la carretera Central. Harper Brothrers. Concha 109, Habana Teléfonos X-1649 y FO-7342

VENDO JACA MORA SIETE CUAR tas raza árabe a primera oferta. Informes X-1353.

SE VENDEN 4 BOSTON TERRY LE gítimos, pueden verse los padres que fueron importados N No. 52 de 8 a 1 pregunte por Sra. Lolita, Vedado.

VENDO A PRECIO DE SITUACION mulos, carros y arreos de todas clases; caballos, mulos de monta y Pony, 4 potros sementales, 7 y media cuartas, bonito color; 40 mulos criollos domados de monta y carros cerrados para lecheros y un burro semental criollo; una cesta de mimbre con sus arreos, montura y una Pony. Domingo Jarro, Marina y Atarés, Jesús del Monte. Telf. X-1876.

62 OBJETOS VARIOS

VENDO LOS ENSERES DE UN ES tablecimiento muy baratos, en Empedrado 302, esquina Aguiar.

VIDRIERAS, CONTADORAS

Vidrieras de todas formas y tamaños; mesa Vitrolite; sillas, banquetas, exprimidores frutas; pasteleras; cajas caudales; neveras ;molino café; picadores carnes; rebanadoras jamón; contadoras National. Compro cambio y vendo.

MAQUINAS DE ESCRIBIR, BUROS

Archivos; tarjeteros; sillas giratorias; libreros, mesas para máquinas. Véame antes de cambiar, comprar o vender sus muebles de oficina, divisiones; mostradores. Casa Cano, Habana 556 y medio entre Teniente Rey y Amargura A-8607.

SE VENDE BARATA UNA COCINA de gas como nueva, de 3 hornillas y horno. Informan: Piñera 231, Cerro.

SE VENDEN TODOS LOS ENSERES de una sastrería y camisería, 2 mesas de cortar, una tarima grande, 2 máquinas Singer, una vidriera mostrador, un buró y otros utensilios del giro. Compostela No. 306 entre Obispo y Obrapía.

YATE AMERICANO 30 PIES, MOTOR Kermat cien doble encendido literas cocina, nevera, servicio salón como nuevo y barato. Benedicto, Río Almendares.

VENTAS

62 OBJETOS VARIOS

YACHTISTAS, APROVECHEN GAN ga. Vendo mi yacht de recreo tipo crucero con cabina «Elco» para 4 pasajeros. 34 pies eslora. Fabricación americana. motor gasonila marca «Permanth» de 150 caballos. Si le interesa puede verse en Miramar Yacht Club. Por la casa de botes, marinero García. Informes Teléfono U-6547 de 3 a 5 días laborables.

VENDEMOS POR CAMBIAR DE LO cal: un armatoste-vidriera desmontable de aprox. 8m 30 por 2m 40 de alto con zócalo mármol, propio para guardar y exhibir toda clase de artículos, como sombreros, vestidos, zapatos, libros, perfumería, productos farmacéuticos, etc. Un mostrador de aprox. 8m 50 con cristales, zócalo mármol, haciendo juego con el armatoste. Una caja de caudales voladora de 2m 20 de alto, tipo Banco, de la York Safe y 2 cajas más de diferente estilo. Se vende todo junto a separadamente. Neptuno 259 bajos entre Amistad y Aguila.

MUEBLES PARA OFICINA Y APARATOS ESPECIALES

Archivos, tarjeteros y armarios de acero. Bufetes, sillas y libreros caoba. Juegos finos para oficina. Aparatos especiales para industrias, laboratorios, dulcerías, panaderías, lavanderías y grandes cocinas. Plantas industriales completas. Calidad, Precio, Servicio.

Equipos para Oficinas e Industrias, S. A. San Juan de Dios Nro. 153. Teléfono A-0323

SECADOR DE HELEN CURTIS 18 P Mesas de manicure con dos sillas de (Helen Curtis), una silla de esterilizar extensión, Secador grande (Polar Club). Tabla de Precio, un aparato de)shampús) Informes Vigía No. 211.

¡OPORTUNIDAD UNICA!

Pequeño yate, forrado caoba, recientemente construído. 27 pies eslora, cabina 5 literas, fregadero, cocina, nevera, motor Ford V-8 importado, reflector, sirena etc. Muy veloz y económico. Precio único $675.00. Tel. FO-4132 M-1505.

EN REINA Nro. 162 EL CAÑON RE mato los utensilios de una lechería, hay de todo, se detalla sillas tony y mesas vitrolite, contadora y caja hierro, vidrieras de uso para medidas frigidaire.

Dinero-Hipotecas

63 SOLICITUD

PRESTO DINERO DESDE $500.00 en adelante, en primeras hipotecas Interés desde el 6 por ciento. No corredores. Telf. A-6836. Campanario 306, bajos, entre Neptuno y San Miguel. Sr. Correa.

DOY DINERO EN HIPOTECA AL 7% operación en 24 horas. También sobre vóbedas panteones, alquileres de casas, usufructo, nuda propiedad, condominio etc. Alberto Cuervo Edificio Metropolitana 342 O-Reilly y Aguacate M-2808.

DINERO

No pierda tiempo. Cuando necesite tomar dinero en hipoteca o pagarés, vea a M. Fernández, San Ignacio 214 Telf. M-9272 de 2 a 5. Operación rápida y absoluta reserva.

64 OFERTAS

TENGO DINERO PARA HIPOTECAS en el Vedado, Miramar y Habana; compro y vendo casas y solares. Alberto de Ayala. FO-3703.

TENGO DINERO PARA HIPOTECA para el Vedado, Miramar y Habana; compro y vendo casas y solares. Alberto de Ayala. FO-3703.

SI NECESITA DINERO URGENTE mente llame al X-2560. Partidas desde $20 hasta $2.000. Con garantía de osarios, bóvedas, panteones, casas, solares etc. Operación en dos horas. Pago comisión.

DINERO

Facilito grandes y pequeñas cantidades en primera hipoteca desde el 7 por ciento en adelante, para la Habana y sus barrios. Compro y vendo casas, solares y créditos hipotecarios Compro y vendo Bonos y Acciones.

Julio C. Granda

Obrapía 33, entre Cuba y Aguiar. Teléfonos: M-5921 y FO-1669

DINERO

Sobre joyas en todas cantidades «LA PERLA», Animas Nro. 404, casi es. a Galiano Telf. A-8222

PARA LAS DAMAS

70 INTERES PARA LAS DAMAS

Sistema Alemany (MODERNO) CORTE Y COSTURA

Instituto Central: San José 257 entre Aguila y Galiano. Autora y directora: Matilde Alemany. Reconocido como el mejor. Adoptado en Escuelas Públicas y Privadas, clases a domicilio. A5-4482. Vendemos métodos y titulamos. Confecciones sus vestidos.

CORTE MODERNO NACIONAL

«SISTEMA MENDEZ»

Oficial y reconocido como el más moderno para la enseñanza pública. Cuando Ud. desee hacerse experta profesora en poco tiempo, venga o escríbame, le informaré con gusto. Se garantiza la enseñanza y doy título.

«La Central», Campanario 304, esq. a Neptuno. Clases diarias a domicilio y correspondencia. Se cortan y entalan toda clase de prendas. Cursillo para las vacaciones en los que puede aprender a hacerse sus vestidos. Moralidad.

PARA LAS DAMAS

70 INTERES PARA LAS DAMAS

EXTIRPACION RADICAL DEL VELLO

Tratamientos garantizados. Señora Sánchez. San Nicolás 168, altos, teléfono A-7487

VELLOS

Extirpación definitiva de los vellos de la cara, muslos, piernas, etc. Tratamiento garantizado. Seis años de éxitos en Cuba. Sra. Alexander, calle Tercera número 405 entre Dos y Cuatro. Vedado.

ENSEÑANZAS

75 PROFESORAS - PROFESORES

PROFESORA ENSEÑANZA PRIMA ria se ofrece para clases particulares o auxiliar los niños que asistan a algún colegio, en la tarea diaria o de vacaciones. Informes: Turbat, M-1043

PROFESOR DE 1a. Y 2a. ENSEÑAN za. A los alumnos de Colegios e Institutos que en el próximo Septiembre deseen hacer exámenes de ingreso, Matemáticas o Inglés, se les ofrece preparación eficiente y clases individuales o colectivas. A domicilio o en casa. Teléfono F-5133.

PREPARESE PARA LOS EXAME nes de Septiembre. Profesor de Matemáticas con referencias. Clases particulares a precios módicos. Informes: FO-3862 de 1 a 9 p. m.

CLASES A DOMICILIO POR EXDI dector colegio Santos Tomás gran práctica. Todos los grados ingreso, especialidad aritmética, gramática. Repaso grados suspensos. Avisos Florida 61. Lorenzo Blanco.

ARITMETICA, ALGEBRA, GEOME tría para Instituto, Ciencias Comerciales. Normales, Naval, Cadetes. Desde 3 pesos. Doctor González. Neptuno 360. Telf. M-1331.

PROFESORA FRANCESA ALEMANA da clases de francés y de alemán a niños y señoritas. Método especial para principiantes. Informes: Señora J. R. Caras-Oser, Obrapía 519 Teléfono: A-9189.

LATIN: PREPARACION PARA EXA menes de septiembre por profesor competente especializado en esta enseñanza. Clases a domicilio y colectivas en el Instituto «Norma», Virtudes 603. Telf. U-7864.

AMERICAN KINDERGARTEN

Genios 110 (Prado y Morro) M-7362. Nevo método fácil aprender en poco tiempo idioma inglés. Párvulos y Adultos. Clases colectivas o privadas. Pida informes todas horas.

INGLES. PROFESOR CON MUCHOS años de práctica, tiene algunas horas disponibles para clases individuales o en grupos. Precios convencionales. F1-6072.

SE OFRECE SEÑORITA AMERICA na, graduada en la Universidad de Boston con Diploma especial para enseñanza, para dar clases de inglés a domicilio, Colegios o en su residencia. Particular. Miss. Ruth Ingalls. Cuarteles 107 apto. 103. A5-1542.

ESTUDIOS, BAILES MODERNOS

Tomasín. Positivamente enseño con práctica son; pasodobles, vals, blues, fox, tangos, clases todos los días de 9 a. m. a 11 p. m. Clases a domicilio San Nicolás 1008 (moderno) entre Gloria y Misión, 2 cuadras de Monte.

INGLES: ALUMNOS QUE ACABAIS de recibir un suspenso en inglés, aprovechad esta oportunidad en preparaos para Septiembre. Métodos Jorrín, Verdecia o cualquier otro. Garantía absoluta. F-5940

HIGH-SCHOOL

Estudie durante el verano para conseguir los «credits» que permiten acabar el high-school en menos tiempo. También puede repasar aquí las asignaturas que no ha podido aprobar en el Norte durante el curso anterior; le daremos todos los credits que usted merezca. Ofrecemos también todas las asignaturas comerciales en Inglés con profesores y Standards americanos. Havana Business Academy, Línea 357, 359. F-3043. Sucursal: Neptuno y Amistad. A-6033.

CABALLERO

SAN RAFAEL 775 Y PRINCIPAL 174 PLAYA DE SANTA FE

Este antiguo y acreditado plantel de la calle de San Rafael y Oquendo, concede vacaciones a sus numerosos alumnos externos los meses de Julio y Agosto próximos. Los alumnos internos que el mismo tiene, en número limitado, pasarán las vacaciones en la casa que posee el plantel en la Playa de Santa Fe, a orillas del océano, con piscina protegida con red metálica para la seguridad del alumnado, contra peces grandes. Cuota moderadas. U-2832

INGLES, TAQUIGRAFIA (INGLESA y española) Teneduría, Cálculos Mercantiles, Aritmética, Algebra, Caligrafía Mecanografía y Ortografía; 6 pesos mensuales a domicilio. Profesor Francisco Heitzman, Estrella 166 altos, A5-1822 Informes de 11 a 1 y media p.m.

PROFESORA DE INSTRUCCION— clases a domicilio y en su casa; preparación rápida para ingresos en institutos, normales, etc. Especial para niños poco estudiosos, ortografía y aritmética práctica A-4328 Trocadero 205 segundo piso.

"SAN ELOY"

Colegio y Academia Fundado en 1907. Primera y Segunda Enseñanza; Preparatoria; Bachillerato; Comercio; Idiomas. Cultura Física. Cursos preparatorios especiales. Admitimos pupilos y medios pupilos y externos. Quinta Menocal, Samá 31. Marianao. Telf. FO-7462. Pida Prospectos.

GREGG ACADEMY

(Academia Gregg). Miguel Richardson, director Manzana de Gómez 514 Teléfono: A-9798. Taquigrafía, Mecanografía, Teneduría y Contabilidad «¿alto» usadas en las principales Universidades y Colegios de los Estados Unidos: Aritmética, Ortografía, Caligrafía, Correspondencia Mercantil, Práctica de Oficina, máquinas de calcular. Cursos especiales: Estenográfico Secretarial Tenedría de Libros y Contabilidad. Curso completo de Comercio. Todas las preparatorias y Bachillerato, Inglés, garantiazmos a usted el poder hablar una hora consecutiva en iglés, al terminar la segunda lección de nuestro curso, el cual es a base de conversación estrictamente.

ENSEÑANZAS

75 PROFESORAS - PROFESORES

INGLES Y FRANCES: POR PROFE soras de respectivas nacionalidades dan clases particulares en cursos especiales de vacaciones. Teléf. A-8274 y F-7392.

ESTUDIE POR CORREO

La academia «Rabiña», en Neptuno 414, esq. a Manrique, altos M-7849, tiene organizado clases por correspondencia desde hace años habiendo prestado gran beneficio a aquéllos que tienen deseo de prosperar. Estudie las asignaturas siguientes: Taquigrafía; Mecanografía; Teneduría; Cálculos Mercantiles; Gramática; Ortografía; Procurador; Química industrial, Inglés; Francés, etc. Informes: Academia «Rabiña». Neptuno 414. esq. a Manrique. Telf. M-7849.

INGLES

Desde lo más elemental hasta lo más adelantado enseñamos en nuestros 40 cursos diarios. Sistema seguro, rápido e interesante al alcance de todos. Profesorado Americano. HAVANA BUSINESS ACADEMY. — Línea 357 teléfono F-3043 Sucursal Neptuno y Amistad Telf. A-6033

CLASES DE PIANO, ARMONIA Y Mandolina. Ascensión Serrano, profesora graduada en Madrid, incorporada a Orbón. Enseñanza rápida y perfecta, incluyendo toda clase de piezas. A domicilio y su casa. Precios módicos. Todos los sistemas. Felipe Poey y Luis Estévez altos izquierda, Víbora

76 COLEGIOS

COLEGIO «CLAUDIO DUMAS» IDEAL PUPILAJE

Haga que su niño disfrute del más saludable y beneficioso pupilaje en nuestra finca de recreo. Mucho arbolado, jardines, parques y campos paracultivos y deportes; excelente agua de manantiales e inmejorable alimentación. Enseñanza Elemental y Superior. Ingresos. Comercio, Agricultura, etc. Rápida y práctica enseñanza del Inglés. Finca «La Caridad», Carretera Central, kilómetro 15, pasado San Francisco de Paula, 20 minutos de la ciudad en ómnibus ruta 7, por 5 cts., en la misma puerta. Clases todo el verano.

BACHILLERATO

Gran cursillo de verano para los alumnos de Bachillerato que presentan asignaturas en septiembre. Especialidad en todas las asignaturas del Bachillerato. También cursillo para ingreso en los Institutos, Normales, Hogar, Artes y Oficios, Ingenieros, Comercio y Ciencias Comerciales de la Universidad.

ACADEMIA "BRAVO"

Neptuno y Lucena: U-2627

COLEGIO

Santa Teresa

INGRESO AL BACHILLERATO

Enseñanza en inglés y español. Primer Grado, $3.00. Segundo $4.00. Tercero y Cuarto $5.00. Quinto y Sexto, $6.00. Séptimo y Octavo $7.00. Autorizado para expedir certificados de Octavo Grado para ingresar en Normales, Institutos, Hogar, etc. Taquigrafía, Mecanografía, Ortografía, Inglés, Correspondencia Comercial, Corte y Costura y Labores. Clases de piano. Pida prospecto. Calle 23 No. 1511 entre 24 y 26. Vedado. Teléfono F-5096.

77 ACADEMIAS

OBSEQUIO DE LA ACADEMIA DE COMERCIO

Luis B Corrales. Establecida en 1889. Enviando $0.15 en sellos recibirán mi Aritmética Mercantil, y por $0.30 más, mi «Ortografía en el Bolsillo», acabada de publicar. Enseñamos Teneduría de Libros, Taquigrafía e Inglés. La Mecanografía $1 00 al mes. Nuestros Títulos los más solicitados. Lealtad 567, entre Salud y Dragones. Telf. A5-1632

ACADEMIA RABINA

NEPTUNO 414 (ALTOS) ESQUINA A MANRIQUE. TLF. M-7849. INGRESO A LA ESCUELA DE CIENCIAS COMERCIALES DE LA UNIVERSIDAD

Clases individuales, Francés, Inglés y Teneduría, Taquigrafía «Pitman» y «Gregg», Mecanografía, Correspondencia y Aritmética Comercial. TAMBIEN CLASES POR CORRESPONDENCIA. Ingreso en Escuelas de Ingenieros, Arquitectos, y Comercio. Servicio de Omnibus y de internos. Pida prospectos. Expedimos títulos y proveemos de empleo a nuestros graduados

HAVANA BUSINESS ACADEMY

Profesores y sistemas procedentes de los mejores Business Schools de los Estados Unidos. Elevados standards de enseñanza comercial en inglés y español. Todos los graduados en nuestro curso secretarial han encontrado empleo bien remunerado. Taquigrafías Pitman y Gregg. Omnibus Línea 357. F-3043 y Neptuno esquina a Amistad A-6033.

Corte y Costura

ACADEMIA «SANTA TERESA»

Calle 23 No. 1511 (Vedado entre 24 y 26 F-5096. Hágase profesora en tres meses. Desde la primera clase usted podrá cortar sus vestidos por figurín También clases por correspondencia. Pidan la primera lección, incluyendo 3 centavos para franqueo. Expedimos títulos

ACADEMIA DE IDIOMAS ROBERTS Malecón 153 Telf M-2124 ¿Desea usted aprender inglés? Compre el método Roberts. Se recomienda por sí solo. Distinción. Eficiencia Garantía Cuarta edición $2 00

INTERES GENERAL

VINO OROTAVI, DE FRUTA BOM ba madurada en la mata, sabroso y digestivo. Puro como rayo de sol. Pídalo hoy mismo en establecimiento de víveres, bares y restaurants, o a José Caamaño, Morro y Refugio. Teléfono: A-7729.

INTERES GENERAL

SR. PROPIETARIO. PROBABLEMEN te usted necesita realizar en su casa algunos trabajos de pintura, si desea economía, calidad y honradez, sírvase llamar a Rafael Gutiérrez Telf. FO-1447 y quedará complacido.

AVISO DE ECONOMIA. SUS TRAJES viejos los arreglo o reduzco para sus hijos, hago a medida. Sastre con garantía. Precios 155, A-7095. González.

EL CASTILLO DE FARNES

PRODUCTOS ESPAÑOLES LEgítimos. Pescados y mariscos exquisitos. Visítenos en Monserrate y Obrapía. Teléfono M-9917.

PLANTAS Y FLORES

SE VENDEN PLANTAS INJERTADAS

Naranjas, limones, aguacates y mangos injertados, con sus frutos ya en producción se venden a precios sin competencia y de situación. Río Cristal. Carretera Vento, Kim. 10 Visítenos y se convencerá de nuestra calidad. No compre a vendedores ambulantes, pierde su tiempo y su dinero. Siembre ahora en tiempo de agua Acuérdese que lo que más vale en Cuba es la tierra. Cultívela. E. Berenguer. Carretera Vento Kilm. 10 Teléfono I-6023. Visítenos aunque no compre.

ALQUILERES

79 HOTELES

HOTEL SAN CARLOS

EGIDO Y MONTE

PLAZA URSULINAS

El hotel de las habitaciones más frescas para pasar el verano sin las molestias del calor. Departamentos con vista a la calle. Restaurante elegante y ventilado, servicio a la carta.

PRECIOS MODICOS POR MES

SU CASA

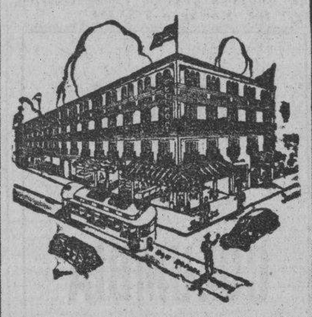

Y la de su familia. El lujosísimo hotel Belmont, el más céntrico de la ciudad. San Rafael e Industria. Con tres excelentes comidas: $50.00 matrimonio. Una persona: $35.00.

HOTEL "HARDING"

CRESPO 67, A 2 CUADRAS DEL PRADO Y MALECON

Cerca del mar. A-6735. Hotel absolutamente moral y comidas excelentes, 2 personas desde $46; una desde $29, con almuerzo, comida y desayuno. Elevador día y noche, agua caliente y fría.

THE SAVOY

F y Quince. —Vedado

Telf: F-6616

Situado en un lugar alto del Vedado, con fácil y frecuente comunicación con la ciudad y repartos Rodeado de jardines, con 600 metros de hermosos portales. Las habitaciones tienen ventilación directa teléfono, baño privado, con agua fría y caliente. Precios moderados, incluyendo tres excelntes comidas. El servicio en mesas separadas, para cada familia.

HOTEL "ROMA"

O-REILLY Y AGUACATE M-6944

Apartamentos y habitaciones con baño privado, agua fría y caliente, elevador día y noche $1.25 personal. Restaurant en el Roof. Cocina criolla, española y americana.

HOTEL INTERNACIONAL. FRESCOS y amplias departamentos Agua corriente en el interior y caliente en los servicios. Excelente comida, Esmerado servicio. Precios económicos. Tejadillo 60 Telf. A-9958.

HOTEL "FLORIDA"

Situado en el centro de los negocios. Precios especiales para el verano de habitaciones con baños completos y teléfonos. Visite nuestro famoso Restaurant, favorito de todos los hombres de negocios. Pídanos precios. Teléfono A-1131.

ALQUILERES

79 HOTELES

HOTEL "IDEAL ROOM"

Prado 93B, (Por Pasaje)

¿Desea vivir en casa tranquila, mejor que en su propia casa? Visite esta gran casa, aunque sea por curiosidad. Por adentro, la mejor. Si hace poco usted la visitó y no encontró habitación, vuelva a visitarla, hay habitaciones disponibles. Visite esta casa y así verá su patio andaluz, de hace poco. Se construyó el mejor, sin duda. Precios los más económicos. Se exigen referencias de moralidad y pagos.

HOTEL "VEDADO"

CALLE 19 ESQUINA A M.

Residencia excelente, que reúne excepcionales condiciones para vivir con toda comodidad. Frecuente y fácil comunicación con la ciudad y repartos Esmerado servicio, comida criolla, española y americana. Telf. F-6031

"TROTCHA"

En lugar más céntrico del Vedado. Amplias y frescas habitaciones, con o sin comida, a una cuadra de los baños de mar, tranvías y ómnibus. Calzada y Dos, Vedado. Telf. F-2383

HOTEL REGINA

Industria 410, frente al Capitolio, M-5955. Deseamos hacer saber a todos que debido a la situación actual, de reajuste, ofrecemos un servicio nuevo de hotel a unos precios inigualables. Una persona con comida, desde $43.00. Dos personas con comida, desde $66.00. Excelente comida. Absoluta moralidad. Lujo y limpieza.

HOTEL COLONIAL

SAN MIGUEL 254

Esquina a Galiano. Habitaciones y apartamentos con baño privado y muebles modernos. Magnífico comedor con carta. Elevador día y noche. Precios especiales para huéspedes por mensualidades. Confort y moralidad. Teléfono A-6958

HOTEL WASHINGTON

Virtudes 6 entre Paseo del Prado y Zulueta en lo más céntrico de la ciudad, buenas y frescas habitaciones, excelente comida, precios económicos, especialmente para familias estables Telf. M-3613.

SE ALQUILA UNA HABITACION con baño privado balcón a la calle toda asistencia. Residencia Santa Ana. Campanario 222 esq. a Concordia. Teléfono A-8493.

HOTEL PRADO

Prado 351 esquina Virtudes. Entrada por Virtudes, frescas habitaciones balcón calle, de sombra y brisa, ascensor día y noche precios reducidos para personas estables, buena comida. Telf. M-7660. F. Mariño G.

HOTEL «VANDERBILT»

Neptuno 1223. Situado en lo mejor de la Loma de la Universidad, lujosas, amplias y confortables habitaciones; baño privado; agua abundante fría y caliente. Atención esmerada. Neptuno 1223. Conviene para los que tengan que vivir cerca el Hospital Calixto García.

80 CASAS DE HUESPEDES

PENSION PARA FAMILIAS ABSO luta moralidad todo confort, Malecón 357 altos entre San Nicolás y Manrique No molesten en los bajos.

CASA DE HUESPEDES GALIANO 455 entre San José y Barcelona. Departamento dos habitaciones, vista calle, también habitación desde $23.00 para uno $35.00 dos, agua caliente, Moral absoluta M-7380.

"MANSION LOREDO"

Concordia No. 418, Tel, A-7681, casa huéspedes, para familias, apartamentos con vista calle, habitaciones para matrimonios; todo servicio, desde $40. Comida exquisita, criolla, luz y agua toda la noche.

CASA DE HUESPEDES, GALIANO 463 altos entre San José y Barcelona, Magníficas habitaciones, balcón e interiores con lavabo, y baño agua caliente; otra propia una persona. Comdia exquisita. Precios reducidos. Moralidad M-8857.

GRAN RESIDENCIA. PRADO 352, Habitaciones grandes, vista calle, para 3 o 4 personas, con toda asistencia una de esquina, referencias.

HUESPEDES LA MILAGROSA

Habitaciones grandes y frescas con baño privado y agua caliente, propias para matrimonio. Comida de primera a la carta. Precios de situación con toda asistencia. Absoluta moralidad y orden. Teniente Rey 204 altos, esquina Aguiar Telf. M-1250.

CASA DE HUESPEDES LA APLANA dora, Belascoaín No. 603 altos Telf. A-7605, hermosos apartamentos y habitaciones, baño privado, mucha moralidad, exquisita comida, se sirve a domicilio, nunca falta el agua

CASA DE HUESPEDES LA REINA, en Reina 152, esquina Rayo. Habitaciones y departamentos amplios y ventilados con baños intercalados, agua caliente; comidas variadas. Teléfono M-6287. Precios módicos.

HUESPEDES: PRADO No. 22. VIVA lo más fresco de la Habana: amplias habitaciones balcón a la calle. Moralidad; buena comida. Matrimonios desde $35.00. Convénzase.

PALACIO «CUETO»

Casa para familias, amplias y frescas habitaciones y apartamentos exteriores. Elevador, agua fría y caliente. Excelente comida. Precios de situación. Inquisidor y Muralla. Teléfonos M-2674 y M-2374.

GALIANO No. 404 ALTOS DEL CAFE La Isla. Alquilo espléndido apartamento de dos habitaciones, baño y balcón con asistencia completa, en la misma una habitación con balcón. Estricta moralidad.

LA NUEVA PROPIETARIA DEL hotel «La República», Aguila 559, ofrece habitaciones con lavabo, agua no falta, con todo servicio, excelente comida. Precios rebajados. Estricta moralidad.

ALQUILERES

80 CASAS DE HUESPEDES

MANSION ELSA

Lujosa residencia para familias con todo el confort, acabada de fabricar Mucho fresco, lujosos baños, agua fría y caliente a todas horas. Exquisita comida. Apartamentos de una, dos y tres habitaciones. Precios moderados. Calzada 359, entre G y H. Telf. F-4786 Vedado, Habana.

CASA DE HUESPEDES. GALIANO 407 altos, entre San José y S. Rafael. Habitaciones y apartamentos amplios. Moralidad absoluta. Buena y abundante comida. Agua corriente fría y caliente. Precios módicos. Teléfono: M-1307. Habana.

CASA HUESPEDES, ESPLENDIDA habitación matrimonios, baño anexo, agua abundante, comida inmejorable. Confort de hotel. Estricta moralidad y pulcritud. $35.00 matrimonios todo servicio. Amistad 208, casi esquina Neptuno. Vea y convénzase.

HUESPEDES «CAMPOMIR», EMPE drado 517, esq. Monserrate, 2 cuadras Parque Central; acabados de reconstruir, apartamentos con o sin muebles, lavamanos, baño, balcón, etc. Con o sin comida. Precios económicos. M-3274.

CASA DE HUESPEDES: «TURIS», Manrique 611 entre Reina y Salud, Telf. A-6388. Hermosas habitaciones, vista calle e interiores. Matrimonio: $35.00. Individuales: $20.00. Abonados al comedor: $13.00.

LA MATANCERA. CASA HUESPE des, la más céntrica de la Habana, absoluta moralidad, mucha agua fría y caliente, mucho fresco, mucha buena comida y precios muy reducidos. Reina 219, esquina a Manrique. Teléfono, A-0238.

81 CASAS DE COMIDAS

CASA PARTICULAR REPARTE CO mida variada a reducido número de familias. Artículos primera. Aceite Balcells, manteca chicharrón, dominigos: pollo. Precios: 1 persona 40 centavos, dos: 60 cts. Telf A-7146

SOLICITO FAMILIAS QUE DESEEN comida a domicilio. Haga un encargo al Telf. A-8352. Exquisita comida hecha por el ex cocinero del restaurant El Aguila, pregunten por Manzano.

CASA PARTICULAR DESEA FAMI lia formal para mandar comida croquetas, tamal, bacalao vizcaína, papas rellenas, hora fija, esmerada limpieza. Telf. M-9170.

82 APARTAMENTOS

REPARTO MIRAMAR, APARTAMEN to primer piso alto se alquila próximo desocuparse. Sala, comedor, 3 dormitorios grandes closets, baño colores, cuarto y servicio criados, garage fondo independiente, muy fresco. Abundante agua fría y caliente. Puede verse todos los días 2 a 6 p. m. Diez entre Primera y Tercera Avenida, Acera sombra. Informan teléfono: A-7631 de 8 a 3.

MATRIMONIO HONORABLE CEDE en su residencia Vedado, lujoso apartamento baño privado, toda asistencia a matrimonio o caballero, se cambian referencias. Informan teléfono U-1349.

SE ALQUILA UN APARTAMENTO y una habitación con vista a la calle en lo más céntrico del Vedado. Informes F-4296.

APARTAMENTO MODERNO JESUS María 23 con 3 cuartos, baño intercalado, servicio de criados. Llave bajos letra A.

EDIFICIO TRIANGULO, 23 ESQUI na a 20, nuevo, en los más alto y sano del Vedado, se alquila fresquísimo apartamento de dos amplias habitaciones, baño intercalado completo, s

ALQUILERES

82 APARTAMENTOS

Ed. P. Morales Santa Cruz

SAN LAZARO Y N.

OCHO PISOS

Se alquilan modernos y ventilados apartamentos desde $40.00 a $55.00, con dos o cuatro habitaciones y su respectiva sala, comedor, hall, baño, cocina y cuarto con servicio de criados. Tiene vista al mar y la ciudad.

ELEVADOR DIA Y NOCHE

INFORMES: DE 9 A 12, EN EL MISMO EDIFICIO

EDIFICIO URSULINAS

EGIDO ESQUINA A SOL

Casa de apartamentos modernos, propios para matrimonios o reducida familia, con servicios sanitarios completos; luz, agua caliente y fría; situados en lo más céntrico de la ciudad, con espléndidas vías de comunicaciones para toda la capital o interior de la República.

INFORMES EN EL MISMO

PRECIOS MODICOS

Apartamento bajo, No. 1

HOTEL DE APARTAMENTOS

8 y 19

1, 2, 3 4 cuartos, cocina; frigidaire

GARAGE, RESTAURANT

Grandes reservas de agua. F-3131

OFICINAS

PARA OFICINA ALQUILO AMPLIA y fresca saleta, con luz y limpieza, persona de negocio estable. Notaría Habana 206. Entre Empedrado y Tejadillo.

OFICINAS MODERNAS

San Ignacio 313, altos. Renta mensual reducida, desde $15.00 a $20.00. Luz y servicio limpieza. Informan J. Balcells y Cía. San Ignacio 315, teléfono M-8196

83 DEPARTAMENTOS

CONSULADO 255. SE ALQUILAN Departamentos frescos y muy claros. Precio de situación. Informe en la misma, Teléfono A-0672.

ALQUILO A FAMILIA QUE NO sean más de tres personas mayores hermoso departamento de sala, y habitación, con servicio completo y primero, con su patiecito todo azulejeado. No hay nada igual en higiene, fresco y buen gusto. Hospital 611, entre San José y Valle.

ALQUILO DEPARTAMENTO EN VIllegas 425 entre Muralla y Teniente Rey. Tiene 2 cuartos, cocina y baño completo. Casa moderna. Precio: $11.00. Puede verse a todas horas. Informan: Telf. M-2593.

MATRIMONIO HONORABLE, CEDE en su residencia Vedado, lujoso apartamento baño privado, toda asistencia a matrimonio o caballero, se cambian referencias. Informan teléfono U-1349

84 HABITACIONES

SE ALQUILA UNA HABITACION con agua para hombres o matrimonio. Aguila Nro 455 frente a Fin de Siglo.

FAMILIA HONORABLE VIVES 204 primer piso, esquina Florida, alquila juntas o separadas 2 hermosas, frescas habitaciones, balcón calle, luz abundante. No niños. Cambiamos referencias.

ESPACIOSA HABITACION, BAÑO privado, alquílase toda asistencia matrimonio. Buena variada comida, trato familiar. Comodidad economía, comunicación rápida todas partes. Empedrado Nro. 5 entre 15 y N. F-6481.

SE ALQUILAN

Magníficas habitaciones, amplias y ventiladas, con muebles o sin muebles; agua corriente. Con comida o sin comida. Dragones No. 307, una cuadra de Galiano. Informes teléfono A-8288. Casa moderna, acabada de reedificar.

SE ALQUILA UNA HABITACION amplia con o sin muebles y un apartamento, San Lázaro 320, vista a las aguas San Lázaro y Malecón. Telf. J-1465.

GORTA FAMILIA EUROPEA ALQUIla amplia y fresca habitación amueblada o una sala para oficina. Comida particular si desea. Unico inquilino, punto céntrico. Hay elevador. Llame A-4459.

EN CASA DE FAMILIA DECENTE se cede una habitación amplia, fresca y con abundante agua; también en azotea otra habitación con su servicio privdo, muy amplia, fresca y con entrada independiente. Tejadillo 105, altos.

FAMILIA RESPETABLE ALQUILA en su residencia solamente una amplia y fresca habitación con balcón a la calle a personas decentes. Unico inquilino. Referencias. Reina 202, altos esquina a San Nicolás.

SE ALQUILAN ESPLENDIDAS HAbitaciones con vista a la calle. Informan Trocadero 419, tercer piso, número 5.

SE ALQUILAN HABITACIONES EN casa de moralidad. Informan Animas 758 entre Gervasio y Belascoaín.

COMPLETAMENTE INDEPENDIENte se alquila buena y fresca habitación con su baño a hombres sólo o matrimonio sin niños. Casa de toda moralidad. Aguacate 56 altos, entre Empedrado y Tejadillo.

CASA PARTICULAR, CALLE 25 No. 417, bajos, entre F y G, Vedado, se alquila una habitación a una o dos personas de moralidad con o sin comida.

NEPTUNO 357, 2do. PISO, ENTRE Galiano San Nicolás, familia alquila espléndida habitación clara, ventilada, baño anexo, siempre agua. Asistencia primera a caballero o señora de moralidad.

EN CASA DE FAMILIA HONORAble se alquila una habitación con teléfono, lavabo, de agua corriente. Se da barata. Consulado 71. Telf. A-4865.

FAMILIA HONORABLE OFRECE HAbitación balcón calle toda asistencia matrimonio u hombres solos, luz, baños, agua caliente y fría. Precio situación. U-5307. Belascoaín 308.

ALQUILO UNA HABITACION SAN Lázaro 638 esq. a Belascoaín, frente al parque de Maceo. Altos del Cafe «Vista Alegre» a personas de moralidad. Se piden informes U-5235.

EN CASA DE FAMILIA SE ALQUIla una habitación. Calle 17 401 altos Vedado.

VEDADO 561 FRENTE AL CAPITOlio por $6.75 puede usted vivir habitaciones que son verdaderos salones. Disfrute los beneficios de la Ley de Inquilinos. Residencia de lujo.

SE ALQUILA UNA HABITACION PA hombres solos. Preguntar por encargado. Manrique 560.

GARAGE HOUSE PRADO 159 COMedor Refugio, espléndidas habitaciones para familias con y sin baños desde $14.00. Hay dos azotea frescas desde $10.00 con servicios. Véalas.

CASA DE FAMILIA ALQUILA HAbitación grande con comida, una o dos comunicaciones, mucha luz. San Miguel 519, altos, entre Gervasio y Escobar.

CASA PARTICULAR SE ALQUIla una habitación a hombres solos o matrimonio sin niños, agua abundante. Campanario núm. 358, altos.

84 HABITACIONES

SE ALQUILA UNA O DOS HABITAciones a señora o señorita sola en Concepción 159, altos, se dan y toman referencias; familia honorable.

RESIDENCIA FAMILIAR, CONSUlado 64, habitaciones y apartamentos con todo servicio. Refrigeración, agua caliente, teléfono. Personas decentes, estables.

FAMILIA HONORABLE: ALQUILA hermosa habitación amueblada, en Amistad 215; primer piso, entre Neptuno y San Miguel. Teléfono A-7028.

CUARTOS CON BAÑO PRIVADO completo, balcón a la calle, agua abundante y luz, se alquilan por 11 y 12 pesos. Véalos en Monte 1119, altos, casi esquina Tejas. Edificio moderno.

HABITACIONES PARA HOMBRES solos, se alquilan con balcón a la calle, luz, servicio de camarero, agua abundante. Morro esq. Refugio.

CASA DE FAMILIA OBRAPIA 357 antes 49 alquílase habitación balcón calle, amplio baño, próximo agua caliente, teléfono a matrimonio u hombre solo. Exígense referencias.

VEDADO. ALQUILO HABITACION amueblada, baño anexo, balcón calle, persona sola. Calzada 761, apartamento No. 7. Telf. F1-7132.

NEPTUNO 616 PRIMER PISO ENTRE Escobar y Gervasio, se alquilan dos hermosas habitaciones con balcón a la calle, y un apartamento, hay agua siempre.

EN NEPTUNO, 556, ALTOS, ENTRE Lealtad y Escobar, alquilo una habitación con baño al lado.

SE ALQUILA LUJOSA HABITACION amueblada en casa moderna, a persona sola o matrimonio. Estrella 555, bajos entre San Carlos y Marqués González.

VEDADO RESIDENCIA FAMILIAR, calle 17 Nro. 855, altos, entre 4 y 6 espléndida y fresca habitación, comida inmejorable. Precios económicos. Se reparte comida a domicilio. Teléfono F-5019

SE ALQUILAN HABITACIONES NUEvas sin estrenar con lavabo de agua corriente y luz, en el Vedado. Precio 10 pesos. Referencias. Para verlos y otros informes: calle A. número 613 esquina 27. Vedado.

VEDADO LINEA 901 ESQUINA 6, (casa con palmas) familia honorable alquila hermosa habitación, propia 2 o 3 personas. Todo servicio. Tranquilidad absoluta. Cambiamos referencias F-5632 y F-3569

SE ALQUILAN JUNTAS O SEPARAdas, dos hermosas habitaciones, frente al baño, agua caliente y fría. Comida inmejorable. 17 Nro 256 entre J e I Vedado. Telf F-3837

EDIFICIO «CUBA» SEIS PISOS.

Empedrado Nro. 42, antiguo, 360 moderno, entre Habana y Compostela. Se alquilan amplias y ventiladas habitaciones, muy baratas, elevador, lavabos, luz toda la noche. Orden y moralidad. Telf. M-5113

SE ALQUILA UNA HABITACION doble y otra personal, anexa al baño Comida excelente y y trato esmerado familia respetable. I 305 entre 15 y 17. Vedado.

CAMPOAMOR

COMPOSTELA 608 (MODERNO) ENTRE SOL Y LUZ

Habitación con baño privado, desde $15

Habitación con baño privado y comida, desde $30

INFORMES: TELF. A-7350

RESIDENCIA PARTICULAR ALquilo habitación con toda asistencia a matrimonio o persona sola teléfono U-5012

CASA DE FAMILIA SE ALQUILA habitación fresca y ventilada, con comida a una cuadra de tranvías y ómnibus. Calle K Nro. 361 casi esquina a 21 Vedado Telf. F-2357

EN EL CHALET DE SAN RAFAEL 1218 se alquila habitación con todo servicio a personas de moralidad. Informan Telf. U-5012

85 NAVES-LOCALES

SE OFRECE EN AGUACATE 160 ENtre San Juan de Dios y O-Reilly un local propio para oficina y dos habitaciones amplios, frescas, con agua caliente fría y teléfono.

ALQUILO ZAGUAN CON REJA TIgera, propio para vidriera de Artículos de fantasía y quincalla, relojería, vidriera de Cigarros, sastrería. Monte 12 informa encargado.

AGUACATE 509, BAJOS, ENTRE Muralla y Sol. Se alquila este espacioso local, propio para gran establecimiento, almacén o fábrica. Informes: Teléfono M-7964.

LOCAL PARA LECHERIA REVILLAigedo esquina Alcantarilla. Informes en la misma.

SE ALQUILA UNA NAVE PROPIA para almacén o industria. Amargura 361 entre Aguacate y Villegas. Informan primer piso.

SE ALQUILA LOCAL MIL METros dos esquinas construcción moderna, azotea, gran luz y ventilación. Informa Vinatera, Arbol Seco 201.

ALQUILAMOS ALMACEN INQUISIdor 405 entre Sol y Santa Clara sólida y moderna construcción gran puntal. Informa La Vinatera. Arbol Seco 201.

SE ALQUILAN PREPARADO PARA comercio con dos vidrieras grandes y armatoste los bajos de Compostela No. 306 casi esquina Obispo. Informes en los mismos a todas horas.

SE ALQUILAN DOS NAVES 40X50 Y 30x50, propias para depósito, industria o garage, se alquilan baratas. Estévez 69. Informan en la misma.

87 HABANA

ALQUILO ESTRELLA 601 ALTOS esquina Marqués González, sala, comedor, baño, cocina $30, llave encargado.

SE ALQUILA EN PUNTO CENTRIco hermosa y amplia casa con su recibidor, propia para profecional u oficinal comercial. Informes teléfono A5-4801

CRISTO 25 BAJOS, SE ALQUILA MOderna casa con sala, comedor, tres cuartos, baño intercalado, cocina, cuarto y servicio criados. Llaves en el 27, bajos.

ALQUILO CASA UNA PLANTA: Franco 256 esq. Desagüe: Sala, recibidor, comedor, tres cuartos, baño, patio, cocina. 25 pesos alquiler. Llave Desagüe 155, casi esquina Oquendo.

SE ALQUILA LA CASA FLORIDA 202, por Puerta Cerrada, altos. Sala, un cuarto, cocina, servicios. Moderna, muy fresca, referencias. $15.00 mensuales. U-2289.

PRADO 158, ENTRE REFUGIO Y Colón. Dos plantas altas, que forman una vivienda, adaptables para Oficinas y a la vez, residencia de la familia. Pueden verse de 3.1-2 a 5.1-2 p. m. Teléfono F-4637.

SE ALQUILAN LOS BAJOS CALLE Cienfuegos 205. Con sala, tres cuartos, baño, cocina. Alquiler 25 pesos. Llaves e informes al lado.

ALQUILO MAGNIFICA CASA EN San José No. 864 bajos. Más informes en el Edificio Arbos, en Oquendo entre San Rafael y San Miguel.

ALQUILO: MANRIQUE 755, BAJOS, con sala, comedor, dos cuartos, baño, cocina. La llave en el almacén. Informan: Bernaza 107. Telf. M-3983.

ALQUILERES

87 HABANA

SE ALQUILA ALTOS SAN JOSE 1218 entre Basarrate y Masón. Sala, recibidor, 4 cuartos, baño, cocina, salón de comer, 2 cuartos altos. Se informa en la misma de 12 a 5 p. m.

$32.00

Alquilo casa Campanario 1005 altos entre Figueroa y Carmen, con sala, tres cuartos, baño, comedor, servicios. Informan en la misma.

$30.00

Alquilo casa tres cuartos, sala, baño intercalado, comedor, servicios, Antón Recio 78 entre Monte y Tenerife. Informan en la misma.

SE ALQUILAN

23 entre 6 y 8 un local para oficina o comercio de lujo y un departamento interior. Acabados de fabricar.

Campanario No. 612-14. Apartamentos para familias de moralidad muy económicos.

10 de Octubre No. 66-68 Apartamentos muy baratos y frescos. Vea al encargado.

Neptuno 827. Local propio para comercio. Háganos proposiciones.

PARA MAS INFORMES: THE NATIONAL CITY BANK OF NEW YORK. DEPARTAMENTO DE BIENES. A-9897

SUBIRANA 115, BAJOS. SALA, COmedor, tres habitaciones, baño, cuarto y servicio de criados, patio. Informan: M-1091.

ALAMBIQUE 55, 2o. IZQUIERDA. Sala, comedor; cuatro habitaciones, baño, etc. Llave en la azotea. Informan: M-1091.

ALQUILO HOSPITAL No. 170. ALtos entre Vapor y Príncipe, sala, tres cuartos, baño intercalado, comedor y demás servicios, muy fresca, moderna y cómoda. Véala $34.00. Llaves encargada. Informes Mueblería «El Fénix» Neptuno y Soledad U-1360.

CLUBS, SOCIEDADES

Prado 258 altos, salón grande, comunicado terraza casa contigua. Dos balcones Prado, Cuatro departamentos, dos cuartos azotea. Informan Teléfono I-5015. Llaves bajos 256 Almacén Pianos.

SE ALQUILA. CONCORDIA 659, BAjos, entre Oquendo y Soledad; sala, saleta, tres cuartos, comedor, baño y cocina. Acabada de pintar y arreglar. La llave en los altos. Informan: Mendoza y Compañía. Obispo 305. Teléfono: M-6921.

SE ALQUILA INDUSTRIA 169 UN segundo con sala, tres cuartos, baño intercalado, comedor al fondo, cocina y servicio criados, informan en la misma y al Telf. A-9754.

ESPADA 460, BAJOS, MODERNOS, entre San José y San Rafael, fresquísimos; sala, saleta, corrida grande; tres habitaciones, baño moderno, calentador, agua siempre. Llaves: Allí o bodega. Informes: I-5955.

REVILLAGIGEDO 213, PRIMER PIso alto moderno, propio para corta familia; salita, comedor, dos cuartos, baño y cocina de gas. Llaves en la misma. Informes: Monte 355.

ALQUILO PISO MODERNO 3 HABItaciones: Angeles y Estrella, altos de Ruisánchez; otro de lujo Reina 315 altos de La Colonial. Informes Teléfonos M-2024 y A-99921.

LEALTAD 152 ESQ. ANIMAS. MAGníficos bajos propios para consultorio médico, dentista u oficinas. Antesala, sala, 3|4 grandes, toma corriente, lavabo, baño completo; de 10 a 7 p. m.

OQUENDO 305, ENTRE SAN MIGUEL y San Rafael, se alquilan una sala y tres habitaciones en casa de familia de moralidad.

ALQUILO LEALTAD Y SAN RAael edificio nuevo casa bajos $40, sala, tres habitaciones, baño intercalado, comedor fondo, cocina gas baño servidumbre. Informa Cuevas Tel F-5993

CASA CON ELEVADOR. NEPTUNO y Aramburo. Se alquila linda casa, pintada y decorada, muy clara y fresca; sala, tres cuartos, comedor, baño intercalado, cocina amplia, servicio de criados: $40.00. Informan en la misma.

SE ALQUILA EN XIPRES 54, ESQUIna a Estrella una casa con sala, comedor 2 habitaciones, baño completo y cocina en $25.. FO-3542.

SE ALQUILAN LOS NUEVOS Y MOdernos altos de Pozos Dulces, número 3, la llave en la misma. Informan Telf. I-6901.

EN $25.00 SE ALQUILA LA PLANta baja de la moderna casa Benjumeda 172 entre Marqués González y Oquendo, compuesta de sala, saleta corrida, tres cuartos, baño intercalado, cocina y demás servicios. Informes Aguiar 305 altos, Teléfono A-7830.

NEPTUNO 859, ALTOS, ENTRE Oquendo y Soledad. Sala, saleta, tres cuartos, buen baño intercalado, comedor, cocina y servicios criados, cuarto azotea, todo amplio y nuevo. Pintándose. Véala horas laborables.

MUY FRESCO Y ACABADO DE PINtar alquilo el segundo piso Amargura 358, cuatro habitaciones, sala, comedor, doble servicio, baño y cocina gas y carbón. Informan en los altos.

SE ALQUILA MODERNA CASA ZEqueira 232, altos: Sala, comedor, 2 cuartos, baño intercalado, cocina, servicios criados. Informes: U-5563.

SAN LAZARO 320 ENTRE SAN NIcolás y Galiano. Agua nunca falta, fría y caliente, 2o. piso, sala, comedor, 2 cuartos, baño lujo, cocina, servicios criados. Informes M-2863 y F-3131. Precio único $47.00.

MUY COMODAS Y ECONOMICAS casitas, Nueva del Pilar esquina a Arroyo, cerca del Mercado Unico, sala, saleta, dos habitaciones, cocina, baño, agua abundante. Informes: Arroyo 214, altos.

ALQUILO CASA MODERNA ACABAda fabricar, sala, saleta, 4 cuartos baño intercalado, comedor al fondo y servicio criados, San Miguel 1107, 2o. piso entre Mazón y Basarrate, Sr. Castro M-7179. Llave al frente.

FRATERNIDAD 560 ENTRE POCIto y Jesús Peregrino, una cuadra de Belascoaín y una de Carlos III. Bajos frescos, amplios, modernos, cabadados de pintar, Sala, comedor, 3 habitaciones, baño intercalado, buen patio. Cocina. cuarto, y servicio criado. $30.00. Informan Telf. F-7787.

CONSULADO 30 ESQUINA A GENIOS Acabada de construir alquilo cómodo y fresco piso alto con todos los adelantos. Sala, recibidor, dos cuartos con closets, grandioso baño completo, servicio de criados, comedor, entrada por separado para la servidumbre. Informes en la misma.

CONSULADO 9, CASI ESQUINA AL Prado. Situación ideal por su proximidad al Malecn. Se alquila moderno piso alto de sala, recibidor, hall, comedoór, dos cuartos, con closets, gran baño completo, cuarto y servicio de criados. Informes el portero. Hay elevador día y noche.

SAN RAFAEL 759 ALTOS ENTRE Marqués González y Oquendo. Se alquila fresca y cómoda casa. Sala, comedor, cuatr ocuartos, baño y cocina. Llaves en la bodega de San Rafael y Marqués González.

SE ALQUILA, MALECON 653 2o. PIso. Casi esq. Gervasio, 3 habitaciones y demás comodidades. Precio 35 pesos. Puede verse de 3 a 5 p. m.

EN $25.00 SE ALQUILA FRESCA Y ventilada casa, Pasaje Agustín Alvarez No. 23 o 4 moderno, compuesta de sala, saleta corrida, tres cuartos, cocina, baño, patio y demás servicios. No tiene altos. Abundante agua. Informan Aguiar 305, altos Telf. A-7830

ALTOS VIRTUDES 627 ENTRE GERvasio y Escobar. Compuestos de sala, antesala, tres cuartos, comedor, baño y cocina. Tanques para agua y motor nuevos. Las llaves en los bajos. Informes: Teléfono F-4744

ALQUILERES

87 HABANA

SE ALQUILA MERCED No. 60, SAla, comedor, tres cuartos, patio, baño completo y cocina. Inf. F-2890.

88 VEDADO

SE ALQUILAN ALTOS MODERNOS, calle 10 No. 162 entre Línea y Calzada, acera sombra, terraza cubierta, sala, 3 habitaciones, baño completo intercalado, comedor, cocina de gas, cuarto baño y servicio de criados. Informan en los bajos. F-6989.

SE ALQUILA MODERNA CASA. 27 254, Vedado, altos, sala, hall, comedor 4|4, 2 terrazas, 2 baños, cuartos criado y chauffeur, garage. Informes F-2475. Agua abundante. 70 pesos.

ALTOS ESQUINA $40. CALZADA No. 219 esquina J. Sala-comedor, 3|4, baño, hall, cocina, baño criado. Moderna. Acabada pintar. Propietario paga bombeo agua. Llaves bodega. F-5843.

SE ALQUILA MODERNA CASA EN Línea 254, bajos, entre J e I, en el Vedado, con jardín, portal, recibidor, sala, comedor, 5 habitaciones, 2 baños intercalados, garage y servicios de criados. Informan en la misma.

CALLE 23 ESQUINA 28x28. CASA acabada de construir, jardín, portal, garage, servicios, altos: sala, comedor, 4|4, 2 baños, pantry, cocina. Es una joya. Se vende o alquila. Informan en la misma.

CALLE 25 No. 709, ALTOS ENTRE D y E Vedado, lujosa fresca, agua abundante, sala, comedor, cuatro cuartos, 4 cuartos de baño etc. Llave bajos, dueño Telf. FO-2372 60 pesos, se rebaja a condición.

VEDADO. SE ALQUILAN LOS MOdernos bajos, calle 2 No. 208 moderno entre 9 y 11, acera brisa, 5 cuartos y 2 baños con garage. Informan Teléfono F-6323 y F-3919. Las llaves en la misma.

ALTOS 508, CALLE 15 ENTRE D, Y E., sala 3 ventanas, saleta, 5 cuartos familia, 2 criados, comedor fondo, dos baños familia, 1 criados, cocina grande, hornilla y tambor calentador. Agua siempre: $60.00. Garage, cerca La Salle. Iglesias.

CALLE C. ENTRE 21 Y 23: $45.00. Casa de una sola planta, a la brisa, con 4|4, sala, saleta, comedor, baño completo, cocina amplia de carbón y gas, calentador de agua. Librería Albela: U-5783.

SE ALQUILAN DOS PRECIOSOS Y frescos chalets, 13 esq. a 8 No. 961 y 13 No. 953. Informan en el primero. Vedado.

SE ALQUILA HERMOSA RESIDENCIA

Calle 19 No. 1001, esquina a 10, Vedado, dos plantas. Planta baja: vestíbulo, recibidor, sala, biblioteca, comedor, pantry, cocina, garage y cuartos de criados. Planta alta: recibidor, cinco habitaciones, dos baños intercalados, cuarto de equipajes. Terrazas al frente y fondo. Informes: Cía El Iris M-1394.

ALQUILO VEDADO: 27, 251 B. ESquina K; bonita casa amueblada, baño lujo; 3|4, refrigerador, baño y cuarto de criado; gas. Teléf. F1-6852. Verse de 3 a 6.

LOS ALTOS Y BAJOS MAS MODERNOS Y BARATOS

Vedado, alquilo bajos sala, comedor, 2 cuartos, baño intercalado, servicio criados, closets $34. Altos 4 cuartos $40. Calle 10 No. 419 entre 17 y 19. Informa Pintor.

SE ALQUILAN LOS ALTOS 19 No. 453, entre E y F, Vedado, tienen sala, recibidor, comedor, cuatro cuartos, baño intercalado y cuarto de criados; la llave al lado No. 451.

VEDADO: SE ALQUILAN LOS ALtos de 12 No. 354 entre 15 y 17. Sala, comedor, cinco cuartos, cuarto de criado, gran baño, cocina y pantry. Informan en los bajos.

VEDADO

17 y A No. 464 Alquilo espléndido chalet para persona de gusto. Precio $180. A-7501.

VEDADO

Alquilo Calle 8 No. 305 entre 13 y 15 planta baja, sala, hall, 4 cuartos, 2 baños, comedor, pantry, cocina, cuarto y servicio de criados, garage y cuarto para chofer. Precio $75. A-7501.

ALQUILO VEDADO: 27 251 B. ESjo quina K bonita casa amueblada, baño lujo, 3|4, refrigerador, baño y cuarto de criados, gas. Telf. F1-6852. Verse de 3 a 6.

CALLE 12 ENTRE 3a. Y 5a. VEDAdo. Regio y moderno edificio. Se alquila en precio razonable. Un amplio y lujoso apartamentos con todas comodidades, propio para personas de gusto. Vea empleado en el mismo. Informes generales: Telf. I-6939.

SE ALQUILA COMPLETAMENTE amueblada casa de tres cuartos, sala, comedor, baño, cocina en la calle 15 entre Baños y F. Vedado, durante los meses de julio y agosto, precio razonable. Informan Telf. F-5793.

VEDADO SE ALQUILAN AMUEblados frescos y modernos altos, tres habitaciones y demás servicios. Calle K Nro. 358 entre 19 y 21 Informes Telf F-5242

SE ALQUILA 17 Nro. 1410 ENTRE 26 y 28, bajos, nuevos. Tienen portal, sala, recibidor, 3 cuartos, baño comedor, cocina, cuarto y servicio de criados, traspatio. Llave en los altos.

VEDADO CALLE 11. ESQUINA A 4 Se alquila moderno piso alto, recién construído. Ericibod, sala, comedor, tres cuartos con sus closets, grandioso baño en colores, cuarto y servicio de criados. Entrada independiente para proveedores. Informes en la misma.

CALLE D. No. 253 ENTRE 11 y 13. Vedado. Se alquila espléndida casa. Jardín, portal, recibidor, sala, comedor al fondo, cinco cuartos, hall, baño completo intercalado, cocina, pantry, dos cuartos de criados p sus servicios y garage. Puede verse de 8 a 11 a. m. y de 1 a 5 p. m.

89 CERRO-PALATINO

SE ALQUILA CASA MODERNA Y fresca, sala, dos cuartos, comedor, cocina y servicios. Precio $15.00. Paradero Cerro, Habana Park 128.

SE ALQUILA CASA MODERNA Y fresca dos cuartos, comedor, cocina y servicios. Precio $15.00. Paradero Cerro. Habana Park 128.

$35.00 SALA, RECIBIDOR, 3 CUARtos, comedor, baño intercalado, doble servicio, cocina, patio y traspatio. Cerro I-6892.

$35.00 SALA, RECIBIDOR 3 CUARtos, comedor, baño intercalado, doble servicio, cocina, patio y traspatio Prensa 265 entre San Cristóbalo y Pezuela, Cerro.

90 MARIANAO-REPARTOS

REPARTO ALMENDARES. 6 ENTRE 11 y 13. Se alquila chalet de 2 plantas. Planta alta cuatro habitaciones. Planta baja: sala, saleta, servicio, comedor, cuarto criada, servicio cocina. Garage. Patio, traspatio, árboles frutales. Véase 2 a 6. Informes F1-6871.

AMUEBLADO CONFORTABLEMENte se alquila a persona cuidadosa un chalet en Buen Retiro», Avenida de Columbia entre Reina y Panorama. De 3 a 7 p. m. FO-7318.

AMPLIACION ALMENDARES. CHAlet nuevo Tercera Avenida 59, entre 9 y 10. Tres habitaciones, cuarto criados, lujoso baño, garage, demás comodidades. $40. FO-1004. I-6205.

ALQUILO UNA PEQUEÑA RESIDEN cia 20 esquina a Línea, Miramar; agua abundante y buena comunicación Teléfono FO-1423.

SE ALQUILA CASA AMUEBLADA, en punto tranquilo. Buena Vista. Jardín, portal, sala, hall, tres habitaciones, baño, comedor, amplia cocina, terraza, patio con frutales, casita al fondo, propia criados. Calle asfaltada, guaguas pasan por la puerta, tranvía Playa una cuadra. Informan Telf. FO-2446.

MIRAMAR: CASAS Y APARTAMENtos, garage, limpieza de autor, luz, teléfono todo incluído; dos y tres cuartos. Quinta Avenida y O. Teléfono FO-3703. Alberto de Ayala.

ALQUILERES

90 MARIANAO-REPARTOS

REPARTO COLUMBIA, MARIANAO. Se alquila casa Mendoza 54, jardín, portal, sala, comedor, tres cuartos, baño completo, cocina, agua caliente, cuarto y servicio de criado, patio y garage. Puede verse a todas horas. Informan en la misma. Telf. FO-3977

BUENAVISTA: CASA ACABADA PIntar, 2 habitaciones, un baño, Ave. 4a. entre 1 y 2. Precio: $18.00. Informes: F-6622, ap. 215.

CONCEPCION ENTRE GENERAL Lee y Maceo. Quemados de Marianao .$25.00, portal, sala, 2 cuartos, baño moderno y cocina. Llaves Bungalow madera, por General Lee. Informes M-2863 y F-3131.

MIRAMAR PRIMERA AVENIDA ENtre 25 y 26, espléndida casa, gran piscina, caseta de baños, seis cuartos, dos baños lujosos, otros de criados, garage. Alquiler $140 precio $23.000. Informará Agramonte, Telf FO-3731.

91 JESUS DEL MONTE-VIBORA

SE ALQUILA O SE VENDE LA CAsa 10 de Octubre Nro. 1503 entre Gertrudis y Josefina, Víbora. Verla: de 2 a 5.

SE ALQUILAN UNOS PRECIOSOS altos en Francisco Polanco, (antes Madrid), casi esquina a Calzada de Jesús del Monte. Sala, recibidor, bellamente decorados, cuatro habitaciones, dos baños, elegante comedor. Precio 33 pesos. Informan en el teléfono M-2767. La llave en los bajos

SE ALQUILA, ALTOS SAN MARIAno 18, entre 10 de Octubre y San Buenaventura, Víbora. Sala, 3 cuartos, baño, cocina, salón de comer. Se puede ver de ocho a 12.

SAN ANASTASIO 703, VIBORA. MOderna, cerca de la Calzada, dos cuartos, comedor, sala, baño, agua abundante. Quince pesos. Informes misma y en Santa Catalina 64.

SE ALQUILAN BAJOS, SALA, SAleta, tres cuartos, comedor, baño, servicios de criados. Treinta pesos. Verla de 9 a 12 y 12 a 6. San Francisco No. 208.

SE ALQUILA LA CASA DE MANGOS No. 10 bajos entre M. de la Torre y 10 de Octubre con sala, dos cuartos baño y cocina. La llave en la misma.

GERTRUDIS 5 Y 7 ENTRE 10 DE Octubre y Agustina, portal, sala, recibidor, tres habitaciones, comedor, baño, cocina, patio y servicios criados. Una habitación en los altos. Llave en 10 Octubre 1468. M-6917.

ALQUILAN HERMOSOS ALTOS, 10 de Octubre 516, terraza, sala, saleta, 3 cuartos, uno más en la azotea, servicio de criados. Informan F-3649. Verlos de 3 a 6 p. m.

ACABADA PINTAR, ALQUILO LA espaciosa y fresca casa Ensenada No. 312 casi esquina Arango; sala, saleta, cuatro habitaciones, baño intercalado completo, comedor fondo, cocina, calentador, servicio criados, patio, traspatio y garage. Precio $30. Llaves, la misma. Informan: Calle 26 No. 411, Vedado.

SAN ANASTASIO 103, VIBORA, MOderna, cerca de la calzada, dos cuartos, comedor, sala, baño agua abundante, quince pesos. Informes misma y en Santa Catalina 64.

ALQUILO MI CASA COMPLETAMEN te amueblada. Tiene radio, refrigerador etc. situada en el mejor lugar de la Víbora. Informan Telf. I-3533.

ALQUILO ESTRADA PALMA EScuina Goicuría, jardín, portal, sala, comedor 3 habitaciones, baño intercalado agua caliente y fría servicio de criados, garage de 9 a 12 a. m. y 3 a 6 p.m.

ALQUILO AVE. 10 DE OCTUBRE Nro 401 (altos) esquina Luyanó, casa fresca con sala, comedor, cuatro habitaciones, servicios completos, llaves en los altos. Informes M-3198

SE ALQUILA LA CASA CALZADA de Jesús del Monte No. 514, compuesta de sala, saleta y recibidor, seis cuartos, baño intercalado y dos cuartos de criados, patio y traspatio. Precio $50. Telf. A-9958 (1o. piso) Sr. Gómez.

ALQUILO EN $25.00 MANGOS 136 entre San Luis y San José, (Jesús del Monte) portal, sala, saleta, cinco cuartos, patio(traspatio llave Remedios 4. Informan Telf. F-3420

92 SANTOS SUAREZ-ME

ALQUILO $30.00. SANTOS SUAREZ calle Pasaje Oeste No. 10, entre General Lee y Lacret, casa moderna portal, sala, cuatro cuartos, comedor, cocina, dos baños completos patio. Verse 2 a 7.

SANTOS SUAREZ. SE ALQUILA LA moderna y pequeña casa, sita en San Bernardino No. 32, casi esquina a Flores, la llave en la misma. Informan F-2078.

SANTA EMILIA Y DOLORES ESQUIna fraile alquilo altos modernos 3 cuartos, baño completo. Llave en la bodega.

ALQUILO CASA $23 SANTOS SUArez portal, sala, 3 habitaciones, baño intercalado, comedor, cocina, patio. Calle Sola No. 168 entre Libertad y Pasaje. I-6308 Figueroa.

93 LUYANO

CALZADA LUYANO No. 103, CERca esquina Toyo, alto espacioso. Sala, comedor, cuatro habitaciones, baño, siempre agua. $28. Llave bajos. Dueño M No. 104, Vedado. Esquina 13. F-4065.

LUYANO. JUAN ABREU 569 PORtal, sala dos habitaciones, patio, comedor, cocina y baño traspatio, llave al lado. Informa Patricio Obregón, Luz 211, Habana.

95 ARROYO APOLO-CALABAZAR

SE ALQUILA EN EL REPARTO PArraga, calle María Luisa y Estela, casa moderna y acabada de fabricar, compuesta de sala, tres cuartos, baño, comedor, cocina y patio. La llave al lado. Hay gran comodidad de guaguas, la ruta dos.

97 GUANABACOA, REGLA Y CASA BLANCA

GUANABACOA ALQUILO CASA SAla, comedor, servicios, 4 cuartos, idem criados cielos rasos, garage mucho terreno donde hay fabricada una nave con todos sus servicios, servicio de guaguas a la puerta. Telf XO-1633

98 ALQUILERES VARIOS

PLAYA DE SANTA FE. PRINCIPAL 228. Acera del mar. Amueblada. Sala 4|4, baño intercalado, terraza, comedor, portal corrido, garage, servicio criados, pisos mosajcos. Precio razonable. Informes F-6390.

VARADERO SE ALQUILA HERMOsa residencia frente a la playa Norte. Informes apartado 1052 Habana.

PLAYA SANTA FE HABITACIONES o departamentos con toda asistencia a precios módicos. Solo a personas decentes, el mejor punto de la playa, por días, semanas o meses, según desee. Casa Miguel Andrés, Primera 66, informan Reina 202, altos esquina a San Nicolás, Habana.

SE ALQUILA QUINTA RECREO EN la Carretera de San Miguel del Padrón 53. Casa amplia, 3 cuartos, cuarto de criados, baño intrecalado. Sala, recibidor, comedor, cocina, portal y jardín, garage, cuarto de chofer, algibe y pozo. Arboles frutales de varias clases, tiene cocos. Lo mismo por temporada que permanente. Informan en el Telf. X-1213 o X-1312 de 3 p. m. a 10 p. m. Jesús Fraga.

SE SOLICITAN

99 SOLICITUD DE ALQUILERES

SRTA. PROFESORA DESEA HABITAción ventilada con baño privado en casa familia honorable. Cambio referencias. Escribir dando precios y detalles. Preferible Carlos III, cerca Belascoaín. Apartado 2124.

DESEO HABITACION PEQUEÑA ALrededor $5.00 familia educada de hecho no palabras. Por teléfono no cambio referencias. Sí, personalmente Telf. A-6187.

SE SOLICITAN

99 SOLICITUD DE ALQUILERES

SOLICITO EN EL VEDADO, CASA de planta baja, fresca y clara, en buen punto; que tenga cuatro o cinco habitaciones y dos baños modernos. Para tratar, llame al teléfono M-2586, de 9 a 12, o de 3 a 4.

101 PERDIDAS

SE HA EXTRAVIADO UN PERRO policía carmelita rojizo, pecho blanco, entiende por Yoli, gratificaremos quien lo devuelva en la calle C entre 10 a 12, Reparto Almendares. Teléfono F-4562.

102 AGENCIAS-COLOCACIONES

AGENCIA DE CONTRATACION .— F-2524 La Americana, 23 Nro. 407 esquina J. Servicio doméstico del país y extranjero; criadas, cocineras, criados, choferes, dependientes, cocineros, cocineras, pinches, lavanderas y repartidores cantinas.

AGENCIA DE CONTRATACION .— M-1149 La Com

MEJOR QUE UNOS CUANTOS ASIENTOS EN EL CONSEJO DE ADMINISTRACION DEL CANAL DE SUEZ, ITALIA DESEA REBAJA DE DERECHOS EN UN 75 POR 100

Los últimos desastres submarinos acusan características diferentes

La campana submarina se pudo utilizar en el «Squalus», pero habría sido difícil emplearla en el «Thetis».—El «pulmón Monsen» y el «Davis». Cómo funcionan.

Por el capitán JOHN D. CRAIG

A BORDO DEL BUQUE ITALIANO «FALCO», junio de 1939.—A 65 millas de la costa de Virginia, enterrados en la arena a una profundidad de 220 pies, yacen los restos del vapor «Mérida». En la vertical de este punto el «Falco» está amarrado a sus cuatro boyas y envía de vez en cuando un buzo, en su cámara de observación, a dar instrucciones por teléfono al personal de cubierta para que se lancen con precisión los garfios con que se trata de izar los restos del barco.

Días pasados, al hacer un descenso en la cámara de observación, estaba yo en el fondo del mar, mirando por los ojos de buey al agua verde del mar que me rodeaba. Del mismo mar que, algunos cientos de millas al norte, tiene todavía en su poder al submarino «Squalus». Y si, debido a algún accidente, se rompiera el cable que iza la cámara de observación y yo tuviera que vaciar los estanques de lastre y ascender a la superficie, probablemente la corriente del Golfo me llevaría a través del Atlántico al punto en que se hundió el submarino inglés «Thetis».

No deja de ser curioso pensar que estaba allí, encerrado en una cámara de acero, a gran distancia de la superficie, respirando normalmente, y sin embargo mi situación tenía cierta similaridad con la de los muertos que yacen en la cámara de acero de sus submarinos, bajo el mismo Océano.

Veintinueve muertos en el «Squalus»¡ Noventa y nueve muertos en el «Thetis»! Estos números, y el pensar en las tragedias respectivas, llenan el ánimo de zozobra.

Vosotros, los que leéis estas líneas, os habréis preguntado tal vez qué horrores confrontan los hombres que perecen bajo el mar. Habréis hecho conjeturas acerca del estado de ánimo de esos hombres ante la inminencia de la inundación del buque y de la formación del gas fatal que lleva indefectiblemente a la muerte. Habréis leído algo refente a las enormes presiones, y habréis podido imaginar a esos seres humanos convertidos en guiñapos bajo las chapas del casco aplastado por el peso del agua. Y habréis pensado en las largas horas que esa gente habrá vivido en espera de la muerte.

LA ESPERA DE LA MUERTE

Al estar en la cámara de observación del «Falco», en el fondo del mar, yo, que también soy buzo, me he dado cuenta de lo que significa la espera de la muerte que vendrá con el efecto de la presión submarina. Yo he sufrido accidentes en las profundidades del Océano que me han hecho perder el conocimiento, pero ninguno de ellos ha sido realmente grave.

Pocos hombres saben lo que significa quedar encerrado en un submarino hundido. Y menos numerosos aún son los que han escapado de un submarino y han podido relatar con claridad los pensamientos que les asaltaban durante esos momentos de angustia. Los tripulantes de los submarinos probablemente piensan de antemano lo que harán, exactamente, en caso de siniestro.

En el caso del «Squalus» y del «Thetis», las cosas acontecen con tanta rapidez que queda muy poco tiempo para la reflexión. Los hombres obran con los movimientos automáticos que les han enseñado la disciplina y el adiestramiento. No queda realmente tiempo de «tener miedo», porque la tripulación tiene un sinnúmero de cosas que hacer y de órdenes que cumplir. En cuanto a los oficiales, es más probable que predomine en su pensamiento la conciencia de la responsabilidad que deben afrontar en esos momentos.

Hace unas pocas semanas efectué algunas pruebas con el «pulmón Monsen» en la misma base de submarinos en que se adiestran las tripulaciones norteamericanas. Mi primera zambullida con el «pulmón» me cortó la respiración y me produjo la misma sensación de pánico que tiene un niño al caer a un río. Me parecía que me faltaba el aire, pronto, empero, me dí cuenta de que lo único que ocurría era que estaba sufriendo de «parálisis del miedo». Me sobrepuse a ella y presté atención a las instrucciones que me daban, y la segunda vez me lancé al agua y ví que podía respirar con toda facilidad. Pero debo confesar que me ví obligado a imponerme la orden de pensar en que podía respirar, y en que no me ahogaría mientras lo hiciera lenta y tranquilamente. Antes de que el oficial encargado de las pruebas me llamara a la superficie, yo había logrado dominar el temor y estaba respirando perfectamente y con toda comodidad.

EL «PULMON MOMSEN»

Con el «pulmón Momsen» no es necesario aspirar grandes bocanadas para inhalar suficiente cantidad de aire. El «pulmón» está cargado de oxígeno, y basta respirar con naturalidad. Se respira y vuelve a respirar el mismo aire, y el compuesto de soda y calcio que lleva el aparato absorbe el bióxido de carbono de la exhalación. El «pulmón» contiene suficiente oxígeno para una hora, a la presión de la superficie. Cuando se está a gran profundidad, naturalmente, el oxígeno se comprime y por lo tanto puede durar más tiempo de modo que quien lo lleva pueda «descomprimirse» ascendiendo a la superficie con lentitud.

Los periódicos británicos se preguntan por qué se perdieron tantos hombres más en el «Thetis» que en el «Squalus». Las circunstancias de ambos casos difieren en muchos respectos; lo único que tienen de idéntico es que ambos buques eran sumergibles y que se han perdido debido a causas que hasta ahora no se conocen con exactitud. El «Squalus» llevaba 62 hombres a bordo; el «Thetis», 103.

El «Squalus» se asentó en el fondo en forma casi horizontal, con las escotillas de escape en la parte superior. La cámara de salvamento empleada para sacar a la superficie a los 33 sobrevivientes es un aparato construído en forma que permite conectarlo a la escotilla de escape de que están provistos los últimos modelos de sumergibles norteamericanos. Los submarinos ingleses no tienen estas escotillas ni cuentan con elementos para el escape en esa forma.

El mar estaba en calma y había muy poca corriente cuando se utilizó la cámara de salvamento en el «Squalus». Por el contrario, la fuerte marea azotó al «Thetis» e impidió la labor de los buzos. La cámara de salvamento norteamericana no podría haber sido utilizada en medio de las corrientes submarinas que rodeaban al «Thetis».

La profundidad del mar es un factor que no habría tenido mayor importancia en uno y otro caso, porque los hombres que trabajan en la cámara de salvamento no sufren los efectos de la presión más que por espacio de algunos minutos, cuando más. En cambio, la profundidad es un factor importante cuando se trata de escapar por medio del «pulmón».

UN APARATO SENCILLO

El «pulmón Momsen» es una bolsa hecha de lona y goma, con un recipiente lleno de sodio y calcio y un tubo para la respiración, conectado a la parte que cubre la boca. La bolsa del «pulmón» se infla con oxígeno que se lleva en recipientes distribuidos por todas partes del submarino. Hay que inundar el sumergible para que la presión del aire en su interior corresponda a la presión del agua en el exterior. Se hace descender con este propósito un caño que atraviesa el techo del submarino y cuya extremidad inferior desemboca dentro del nivel del agua que ya hay en el submarino inundado.

Queda, claro está, una «burbuja» de aire cerca del techo, y los tripulantes permanecen de pie con el agua casi hasta la cintura y sus hombros y cabezas dentro de la «burbuja». Los «pulmones Momsen» se aseguran al pecho por medio de correas y hebillas que se fijan en la ropa. El cubreboca se introduce entre los dientes, se llena la bolsa de oxígeno, se ajusta el resorte que aprieta la nariz, se abre la válvula que conecta el depósito de oxígeno con la boca, y los hombres están listos para ascender. Para salir al exterior se zambulle primero un breve instante, para estar seguro de que el «pulmón» funciona bien; luego se zambulle por debajo de la boca del tubo de escape y se va subiendo por el cable amarrado a la boya que se suelta al abrirse la escotilla de escape. Esta escotilla permanece abierta hasta que todos los tripulantes han salido del buque hundido. Se la abre y cierra desde el interior del sumergible.

La velocidad de la ascensión a la superficie la gradúa el mismo que sube, que va deteniéndose por breves instantes al llegar a ciertos puntos marcados en el cable a diez pies (tres metros) de distancia uno de otro.

En el caso del «Squalus», el último hombre que hubiera salido del buque empleando el «pulmón Momsen» hubiera sufrido los efectos de un largo período de desaturación de nitrógeno mientras esperaba que salieran los otros tripulantes. El período de descompresión que hubiera debido pasar en el agua le hubiera expuesto al peligro de morir por los simples efectos del frío. Bastan treinta minutos de estar expuesto a la presión que existe a la profundidad de 240 pies (72 metros) para que sea necesario pasar dos horas por lo menos en descompresión, si se quiere que la víctima no sufra los efectos de la nitrogenación de la sangre.

PROCEDIMIENTO ARRIESGADO

Naturalmente, se podría siempre ascender a la superficie de un golpe, si se quisiera, y confiar en ser recogido de inmediato por algún barco que se encontrara en la vecindad provisto de una cámara descompresora, pero ello implicaría confiar en el azar. Existe también el peligro grave de la reacción física causada por respirar oxígeno puro a presiones mayores de tres atmósferas (equivalente a la que existe a 90 pies, o 27 metros, de profundidad) por un período superior a 15 minutos. El efecto de oxígeno puro en estas condiciones es un terrible dolor en el pecho, y se corre a menudo el riesgo de una pulmonía.

El «pulmón Davis» se basa en un principio similar al del Momsen en cuanto se refiere a la respiración, pero la escotilla de escape de los submarinos ingleses es muy distinta de la norteamericana, tanto en su principio básico cuanto en su funcionamiento. Para salir del sumergible hundido la tripulación tiene que entrar en una cámara de escape que es un pequeño compartimento capaz de contener dos o tres hombres, que se abre desde el interior del buque. Una vez que han entrado a ella los hombres, se cierra la puerta de comunicación con el interior del submarino; los tripulantes se colocan el «pulmón Davis» (que contiene oxígeno y sustancias purificadoras similares a las del aparato Momsen); se inunda la cámara hasta que la presión que hay en ella sea igual a la presión del mar, y se abre entonces la escotilla que da al exterior. Cuando la «burbuja» de aire que ha quedado en la cámara asciende en el agua, los hombres ascienden conjuntamente con ella.

Los tripulantes que han quedado en el submarino pueden cerrar la escotilla exterior de la cámara de escape, que da al mar, para impedir que entre el agua al interior cuando vuelvan a abrir la puerta de comunicación que da a la cámara. El agua que había inundado la cámara se desaloja por medio de una válvula y pasa a la sentina. Claro está que cuanto más tripulantes vayan entrando a la cámara de escape más agua va entrando al interior del submarino, y más aire se pierde al ascender la «burbuja» de la cámara. A los hombres que esperan turno para subir no se les aplica presión, como se hace en el sistema norteamericano, pero en cambio existe el inconveniente de que el escape requiere más tiempo, y de que, como sucedió en el «Thetis», un hombre puede quedar aprisionado en la cámara de escape, perecer, e impedir así que salgan los otros.

El «pulmón Davis» puede ser utilizado con éxito estando el sumergible hundido en cualquier posición excepto con la quilla para arriba. El «pulmón Momsen» requiere que el sumbarino esté más o menos horizontal.

El «pulmón Momsen» puede presentar inconvenientes en un caso como el del «Thetis», en que la popa del buque sale del agua; y el «pulmón Davis» puede presentar inconvenientes peores aun si el buque hundido está a la profundidad del «Squalus»: 240 pies bajo la superficie. La entrada repentina del agua a una presión de casi 110 libras por pulgada cuadrada y a razón de más de 115 toneladas por tripulante hubiera apretado a los hombres hasta hacerles perder el sentido.

(Derechos reservados al DIARIO DE LA MARINA, por North American Newspeaper Alliance).

EN SU SESION DE HOY, EL GABINETE INGLES FIJARA LAS IMPORTANTES CONCESIONES QUE PODRIA HACER AL JAPON

Con el objeto de que la situación de Tientsin no se agrave más aún, Inglaterra se dispone a transigir

Los organismos supremos hebraicos condenan todo acto de terrorismo en la Palestina. Expulsados de Jerusalén los periodistas que informaron sobre la represión británica

LONDRES, junio 27. (Transocean). Con referencia a la propuesta hecha a Tokío por el Gobierno británico encaminada a solucionar el actual conflicto de Tientsin por medio de conversaciones directas en Tokío, los propios círculos políticos ingleses declaran que el Gobierno británico estaría dispuesto a hacer al Japón considerables concesiones, ya que en el seno del gabinete se ha impuesto el concepto de que es necesario evitar de cualquier modo otra agravación del conflicto en el Extremo Oriente.

Dícese, por ejemplo, que Inglaterra accedería a la extradición de los cuatro chinos acusados de complicidad en el asesinato del funcionario chino pro-nipón. Además Londres estaría dispuesto a consentir en la colaboración nipona dentro de la zona británica, encaminada a reprimir las actividades de los terroristas chinos.

Para todas estas concesiones, sin embargo, sería condición indispensable el que sea levantado, inmediatamente, el bloqueo de Tientsin y a la renuncia provisional del Japón a reivindicaciones políticas más amplias en cuanto a la política inglesa en el norte de China. Hoy, martes, en horas de la noche, los círculos competentes ingleses expresan la esperanza de que en uno de los próximos días el primer ministro Chamberlain estará en situación de anunciar el comienzo de las negociaciones encaminadas a solucionar el conflicto anglo-nipón en Tientsin. Esos mismos círculos confirman que las negociaciones no se celebrarán en Londres, sino en Tokío y por el embajador inglés, Sir Robert Craige. En la sesión de mañana, miércoles, el gabinete británico fijará en detalle las concesiones que Inglaterra estará dispuesta a hacer al Japón.

Informó durante una hora Halifax al rey Jorge VI sobre la situación internacional

LONDRES, junio 27. (Transocean). Por primera vez desde su regreso del Canadá y los Estados Unidos, el rey Jorge VI recibió hoy, martes, en horas de la tarde al ministro del Exterior, Lord Halifax, en el palacio de Buckingham. Lord Halifax informó al monarca, durante una hora, sobre la situación internacional.

Condenan los organismos supremos judíos, todo terrorismo en Palestina

JERUSALEN, Palestina, junio 27. (Havas).—Ben Gourion, presidente del comité ejecutivo de la agencia Judía, hizo que el grupo de Acción Hebrea aprobase la resolución por la cual se condena en forma unánime y definitiva todo terrorismo en el territorio palestino. Se manifiesta en la misma resolución que los israelitas no deben de cesar en la orientación de su movimiento nacionalista hacia Inglaterra y las democracias.

«La lucha contra la nueva política británica en Palestina—dijo Ben Gourion—ha de tener un carácter constructivo, y en forma alguna impedir el restablecimiento de la alianza anglo-judía».

BERLIN, junio 27. (Transocean).—Una agencia noticiosa alemana comenta hoy la expulsión de sus dos representantes en Jerusalén, doctor Raichert y Villhardt, para la cual no se ha dado, hasta ahora, razón alguna y dice que ambos periodistas se abstuvieron, de acuerdo con las instrucciones recibidas desde Berlín, de incurrir en la exageración y desfiguración de los hechos ocurridos en Palestina. Las informaciones de ambos respondieron a la realidad, por lo cual las autoridades inglesas no pueden decir que la expulsión se debe a la violación del deber profesional.

La agencia noticiosa alemana supone que «Inglaterra quiso librarse de dos testigos incómodos del proceder inglés en Palestina».

Ambos periodistas ya abandonaron Palestina sin hacer uso de la prolongación del plazo de expulsión que se les concedió.

El Congreso trata de arrebatar al Gobierno el poder de acuñar y dar valor al dinero, dice Mr. Roosevelt

Según dicen que dijo el Presidente, las dos medidas del Senado asestan un golpe mortal al programa de preparación militar y a la política de buen vecino de Estados Unidos

NUEVA YORK, Junio 27. (Exclusivo).— Con el título de «Gesto de 9.100.000 dólares» el «New Yok Post» comenta hoy la medida adoptada ayer por el Senado para pagar a los productores de plata doméstica 77.57 centavos la onza en vez de 64.64, y al mismo tiempo prohibiendo la compra de plata extranjera.

El «Post» dice que la cifra fué escogida alocadamente y carece de base comercial o científica. «El bloque conservador del partido Demócrata y el bloque Republicano se unieron para pasar esta medida», dice.

Al mismo tiempo ataca el «Post» la medida quitando autoridad al Presidente para devaluar el dollar. «Los senadores conservadores —dice el «Post»— hicieron negocio con el senador Pittman y el bloque platista. Al mismo tiempo que votaron el aumento en el precio de la plata, que no tiene defensa económica, han votado contra la devaluación. Su acción sencillamente puso 13 centavos por onza en manos de los propietarios de minas de plata del país, o sea un total de 9.100.000 dólares».

Sobre la prohibición de compra de plata extranjera, dice que como las otras medidas fueron sencillamente gestos anti-rooseveltistas que carecen de fundamento económico o político.

Importadores y comisionistas, alarmados.

NUEVA YORK, Junio 27. (Exclusivo).— La medida adoptada por el Senado ayer suspendiendo las compras de plata, han alarmado a numerosos comisionistas e importadores en Nueva York.

Muchos de ellos dijeron hoy que la Cámara de Representantes no concurrirá con esa medida que arruinará a numerosas casas neoyorquinas dedicadas al negocio de importación y exportación.

«La cancelación arruina el negocio americano con México y con otros países», dijo el encargado de la importante casa importadora W. R. Grace & Co.

En otros sectores se consideró la medida como un golpe serio contra el Presidente Roosevelt y la política del buen vecino. Se creyó que la medida era semejante a otra adoptada ayer también, quitando al Presidente autoridad para devaluar el dollar.

«Es evidente que lo que se ha querido hacer en el Senado ha sido sabotear dos de las medidas más importantes del señor Roosevelt como las de los pactos de reciprocidad y la de mantener el valor del dollar de acuerdo con las monedas de países competidores nuestros», se dijo en el Club Demócrata de esta ciudad.

En Hyde Park, donde el Presidente está pasando sus vacaciones, los periodistas informaron que el señor Roosevelt había dicho:

«Lo que el Congreso está buscando es arrebatarle al Gobierno el poder de acuñar y dar valor al dinero y ponerlo en manos de Wall Street, donde estaba antes de 1933».

Según el señor Roosevelt las dos medidas del Senado asestan un golpe mortal al programa de preparación militar y a la política del buen vecino.

El Senado anoche, tratando de impedir un filibusterismo del bloque de la plata (senadores de estados productores de este metal blanco), canceló la autoridad del Presidente para revaluar el dollar, subió el precio oficial de la plata de 64.64 a 77.57 la onza; le prohibió continuar compras de plata extranjera, pero continuó el fondo de estabilización de dos mil millones de dólares.

El Presidente anunció que luchará en la Cámara de Representantes contra la acción del Senado.

Entronización del Gran Rabí

JERUSALEN, junio 27. (Havas).—La entronización del Gran Rabí se efectuó hoy en presencia de una muchedumbre de varios millares de personas, en la sinagoga subterránea de Rabbin Yohanna Ben-Zakai. Asistieron los representantes del Gobierno, de las instituciones hebreas y los dignatarios religiosos.

Todos los días que restan de este mes

puede recibir **Gratis**

LOS DOS MAGNIFICOS PERIODICOS,

DIARIO DE LA MARINA

POR LA MAÑANA,

—Y—

AVANCE

POR LA TARDE.

Si ahora se suscribe a estos dos periódicos

LA SUSCRIPCION SOLO CUESTA

$1.50 AL MES

Suscríbase

por los teléfonos:

M-7911,
M-7912 y
M-7913,

en nuestra Administración, para disfrutar de ese beneficio que le ofrecen los dos periódicos mejor informados y más completos que se editan en Cuba.

Las suscripciones en Provincias pueden solicitarse directamente o por mediación de nuestros Agentes.

Alterado el equilibrio mediterráneo con la cesión de Alejandreta, en el mundo árabe existe gran inquietud

Un representante del Rey de Arabia Ibn Saud ha sido enviado a conferenciar con Hitler y luego a Roma para tratar de ese asunto. Sobre dicho viaje se hacen toda suerte de conjeturas

ROMA, junio 27. (Havas).—Los periódicos romanos destacan hoy mucho la carta dirigida por Ezio Bonardi, vicepresidente del Instituto Italiano de Reconstrucción Industrial, al marqués de Vogue, presidente de la sociedad del Canal de Suez, con fecha 16 del corriente junio, exponiendo que el problema de esa vía inter-marítima debe ser solucionado en el terreno político, y no en el de los intereses privados.

En consecuencia, afirma el Sig. Bonardi, Italia no se conformará con que se le den dos o tres sillones en el Consejo de Administración del Canal, aunque en cambio le parecerá satisfactorio que se haga una reducción del 75 por ciento en las tarifas de peaje que pagan los buques.

Interesante obra sobre las fuerzas armadas de Italia, apareció ayer en Roma

ROMA, junio 27. (Havas).—Hoy fué publicada una obra sobre las Fuerzas Armadas de la Italia Fascista, con este título, y la cual ha sido escrita bajo la dirección de los subsecretarios de la Guerra, general Alberto Pariani, Aeronáutica, general Giuseppe Valle, y Marina, almirante Cavagnari. El prefacio, escrito por el mariscal Pietro Badoglio, tiene la finalidad de definir la «doctrina militar italiana».

«Prepararse y después atreverse», es la divisa del volumen cuyo capítulo principal, escrito por el general Pariani, está consagrado a la guerra de ataque violento, que permitirá siempre romper las líneas enemigas y sacar el mejor partido posible a todos los éxitos. «La guerra de posición, que busca desgastar de modo sistemático al adversario—dice el general Pariani—no es la nuestra».

Para el almirante Cavagnari, lo importante no es tanto la superioridad cualitativa o aún cuantitativa de la flota de guerra, sino la equivalencia proporcional, apoyada en la audacia, «la cual se impone a menudo a las probabilidades».

En cuanto al general Valle, declara que la potencia de la flota aérea depende menos de los aparatos, por perfeccionados que estén, que del valor de los pilotos».

ROMA, junio 27. (Havas).—Los Ministros y los subsecretarios de Estado se dirigieron hoy en aeroplanos a Ponte-a-Moriano, para rendir un último homenaje a los restos del conde Constanzo Ciano, padre del Ministro de Estado de Italia y presidente de la Cámara de los Fascios y las Corporaciones. La esposa del Primer Ministro Mussolini (una de cuyas hijas, es casada con el conde Ciano), se encuentra junto a la familia doliente, así como el mariscal De Bono, primer jefe que tuvo el ejército de Etiopía, y el conde Giacomo Suardo, presidente del Senado.

Llega a Roma un enviado del Rey de Arabia

ROMA, junio 27. (Havas).—Hoy llegó a Roma un emisario del rey Ibn Saud de Arabia, llegó hoy a Roma, procedente de Berlín, donde conferenció con el canciller presidente Hitler. En los círculos fascistas se concede mucha importancia a la visita, tanto por la situación en que se encuentra actualmente Palestina, como por el hecho que constituye la cesión del Sanjak de Alejandreta a Turquía. **Temen los árabes a los turcos y de ahí que el Rey Ibn Saud haya enviado un emisario a Mussolini**

ROMA, junio 27. (Transocean).—El Emisario del Rey Ibn Saud Khalid el Hud que fué recibido hace poco por Hitler, llegó hoy martes en avión a esta capital. El diario «Tribuna», declara con este motivo que el viaje de un hombre de confianza del Rey Ibn Saud experto en Europa y especialmente en Inglaterra, ha causado sumo interés, habiéndose hecho ya diferentes y fantásticas combinaciones sobre este viaje.

Indudablemente el viaje hállase en relación con los actuales acontecimientos en el Cercano Oriente. La situación de Palestina, con las sangrientas luchas y persecuciones de árabes no deja indiferente al Rey Ibn Saud que, además, contempla con preocupación la reaparición de los turcos como sojuzgadores árabes.

La cesión de Sandjak, Alejandreta, íntimamente relacionada con el pacto anglo-turco, alteró el equilibrio en el Mediterráneo, causando una profunda inquietud en el mundo arabe.

En Alemania va a conmemorarse el aniversario 25 de la batalla en que el ejército ruso quedó aniquilado

El Presidente Hacha, de Bohemia y Moravia, nombró ayer trece nuevos miembros del Comité Central del partido Unión Nacional, única organización política que es legal

PRAGA, junio 27. (AP).—El presidente checo de Bohemia y Moravia, Emil Hacha, nombró hoy trece nuevos miembros del Comité central del partido de Unidad Nacional, única organización política legal en el Protectorado, y concedió siete puestos a los fascistas checos.

Los fascistas habían estado pidiendo mayor representación en el Comité.

El Príncipe Lobkowics, de 26 años de edad, miembro de una noble familia checa, será nombrado presidente del Comité por el Presidente Hacha.

Conmemorarán el 25o. aniversario de la batalla de Tannemberg

BERLIN, junio 27. (Transocean).—Para conmemorar el vigésimo quinto aniversario de la célebre batalla de Tannenberg, en la Prusia Oriental, donde Hindenburg y Ludendorff aniquilaron el ejército ruso al mando del general Samsonow, se celebrará el domingo, 27 de agosto, ante el monumento de honor erigido cerca de Tannenberg y en el cual se halla el mausoleo del Mariscal de Campo Von Hindenburg, un acto oficial que, según se declara hoy martes, en los círculos competentes, revestirá carácter especialmente solemne.

Créese que asistirán más de cien mil personas entre ellas dirigentes del Estado y del Partido y toda la alta oficialidad alemana, así como en la gloriosa batalla.

El 5 de julio llegará a Berlín el Primer Ministro de Bulgaria

BERLIN, junio 27. (Havas).—En los círculos búlgaros de esta capital se confirma que el Primer Ministro de Bulgaria, Kossievanoff, llegará a Berlín el 5 de julio, invitado por el Gobierno del Reich.

Comenzó el juicio de los oficiales alemanes conspiradores

VARSOVIA, junio 27. (Havas).—El periódico «Czas», dice que ayer comenzó en Koenigsberg el tercer proceso de oficiales del Reichswehr alemán. Se acusa a los encausados de conspirar contra el régimen hitleriano.

LA ESPOSA DE CHAMBERLAIN DIO UNA RECEPCION AYER AL CUERPO DIPLOMATICO

LONDRES, junio 27. (Havas).—La esposa del Primer Ministro Chamberlain ofreció esta tarde una recepción en la presidencia del Consejo. Asistieron los embajadores de Francia, Estados Unidos, España, Bélgica, Alemania, China, Japón y los Ministros de Cuba, Perú, Noruega, Colombia y otros países, así como los Altos Comisarios de los Dominios y cierto número de miembros del Parlamento.

LOS OBREROS DE VERACRUZ HAN DECLARADO UN PARO DE SIMPATIA DE 24 HORAS

CIUDAD DE MEXICO, junio 27. (AP).—Las organizaciones obreras de Veracruz han iniciado una huelga de veinticuatro horas esta mañana en simpatía con los huelguistas de la industria textil del Estado de Orizaba.

Los obreros textiles de otras partes del país también han sido invitados a declarar una huelga de veinticuatro horas, pero apenas se ha notado en el distrito federal.

Los obreros ferroviarios se unieron al paro media hora.

Un periódico calcula que en toda la República se declararon en huelga unas 20.000 personas.

LOS DUQUES DE WINDSOR HAN DECIDIDO RESIDIR DE NUEVO EN INGLATERRA

LONDRES, junio 27. (Havas).—El periódico londinense «Evening Standard» publica esta noche que los duques de Windsor han decidido vivir en Inglaterra y agrega que es posible que en breve hagan su anunciado viaje a los Estados Unidos.

COMENZO EL DEBATE REFERENTE A LA LEY DE NEUTRALIDAD EN LA CAMARA DE REPRESENTANTES DE ESTADOS UNIDOS

Dan a conocer la propuesta inglesa relativa a Tientsin

La conferencia defensiva franco-británica efectuada en Singapoore ha terminado

TOKIO, junio 27. (Transocean).—La Agencia japonesa «Domei» comunica hoy martes tarde la sensacional noticia según la cual el Embajador Británico en ésta, Sir Robert Craigie, ha propuesto, en su entrevista celebrada con el Ministro del Exterior nipón, Arita, y en nombre del gobierno británico, que el actual conflicto de Tientsin sea solucionado por medio de conversaciones directas, en esta capital.

El Embajador rogó al gobierno nipón que tome y acepte dicha propuesta.

De fuente oficiosa japonesa se comunica que respecto al particular el Ministro del Exterior nipón, Arita, ha puesto las proposiciones en conocimiento del gabinete nipón, que se reunió hoy para estudiarla detenidamente con el presidente del Consejo, Barón Hiranuma y el Ministro de la Guerra, Itagaki.

Por tratarse de una cuestión de importancia fundamental —agrégase —agravada además por la propaganda tendenciosa británica, sobre los presuntos malos tratos de que han sido objeto los súbditos británicos en Tientsin, se cree que las negociaciones requerirán varios días.

Terminó la Conferencia Defensiva franco-británica, en Singapore

SINGAPORE, Establecimiento del Estrecho, junio 27. (Havas).—Esta tarde terminó la conferencia franco-británica relativa a la defensa del Oriente. Las conclusiones a que se llegó en las conversaciones son completamente secretas, pero es conveniente recordar el comunicado oficial del domingo, en el que se declaró que había un acuerdo unánime sobre todas las cuestiones tratadas.

El almirante Sir Percy Noble, jefe de la escuadra británica en China, salió esta noche hacia Hong Kong, a bordo del crucero Kent.

Las modificaciones propuestas por los jefes democráticos tienden a la merma de atribuciones a Roosevelt

Ante el temor a una invasión de plata extranjera en los Estados Unidos, a consecuencia de la suspensión de compras, el Tesoro ha decidido la reducción del precio adquisitivo

WASHINGTON, junio 27. (AP).—El esperado debate sobre el proyecto de ley del gobierno revisando la ley de neutralidad comenzó hoy en la Cámara de Representantes, donde los congresistas hicieron derroche de oratoria para describir la medida de acuerdo con sus puntos de vista, diciendo unos que se trata de un «gran paso para la paz», mientras otros aseguran que «es un proyecto que arrastrará al país a una guerra».

En su mayor parte la discusión de la medida fué suave y atrajo al Capitolio a un número moderado de curiosos.

El representante Fish, republicano, de la Comisión de Relaciones Exteriores, fué el principal opositor, defendiéndola el representante Eaton, otro republicano de la misma Comisión.

Los cambios que se han propuesto por los líders democráticos son:

Eliminar del proyecto original, surido por el Secretario Hull, la autoridad concedida al Presidente para declarar «las áreas de operaciones» de las cuales deben alejarse los buques americanos.

Limitar las facultades del Presidente a conceder créditos a corto plazo a los beligerantes, fijando su duración en no más de 90 días y prohibiendo la prórroga.

Eliminación del artículo que prohibe que los Estados Unidos armen sus barcos mercantes mientras sea país neutral.

Permitir a los ciudadanos americanos que viajen en barcos de las naciones beligerantes a su riesgo, en vez de imponerse sanciones.

El Tesoro americano reduce el precio de onza de plata importada de 43 a 40 centavos

WASHINGTON, junio 27. (AP).—Temeroso de que grandes cantidades de plata extranjera llegasen a los Estados Unidos como resultado del acuerdo adoptado ayer por la Alta Cámara de suspender las compras que ha venido haciendo el gobierno del metal extranjero, el Tesoro ha reducido el precio de la plata importada de 43 a 40 centavos la onza.

Los funcionarios se negaron a dar ninguna explicación formal acerca de esta reducción del precio, pero se ha sabido que el Tesoro teme un influjo de embarques dentro de los próximos días a menos de que los precios de Londres y de los Estados Unidos fueran iguales.

El precio de la plata en el mercado de Londres bajó a casi 39 centavos la onza hoy. El Tesoro estaba pagando 43 centavos desde marzo de 1938.

Los precios de la plata dados hoy por el Tesoro estarán en vigor 24 horas, pues las personas informadas dicen que es posible que haya nuevas reducciones en los próximos días.

Este cambio, sin embargo, no afecta al precio de la plata beneficiada en este país, por la cual el Tesoro seguirá pagando 64.64 centavos la onza.

México, que depende de sus ventas de plata para obtener créditos en dólares, los que usa para comprar productos americanos, ha suspendido prácticamente todas las transacciones de conversión de pesos mexicanos en dólares americanos como resultado del anuncio hecho por el departamento del Tesoro.

La reforma de la ley electoral de Francia, aprobada

Las declaraciones hechas por Daladier no revelaron cosa alguna, dicen en París

PARIS, junio 27. (Havas).—Las declaraciones del Primer Ministro Daladier ante la Cámara, no aportaron nada nuevo sobre las intenciones políticas del Gobierno. Su principal interés está en la exposición de las graves preocupaciones que el jefe del Gobierno deja entrever, por el curso que los acontecimientos internacionales puedan tomar en un plazo más o menos breve. Las palabras del Primer Ministro fueron escuchadas por la Cámara en un silencio profundo, interrumpido solamente por explosiones aisladas de aplausos, en los que participaron todos los diputados, menos los comunistas.

Aprueba la Cámara de los Diputados francesa la reforma de la ley electoral

PARIS, junio 27. (AP.) — La Cámara de los Diputados por 239 votos contra 234 ha aprobado hoy una nueva ley alterando las bases del sistema electoral que, en lo sucesivo, será proporcional, eligiéndose un diputado por cada 16,000 electores.

El proyecto pasa ahora al Senado.

M.E.C.D. 2016