SERVICIO DE ASSOCIATED PRESS. Esta queda autorizada para usar nuestro servicio y noticias de información.

Servicio exclusivo de la agencia «Havas» y del «Herald Tribune», de New York.

1 A SECCION 1

DIARIO DE LA MARINA

El DIARIO DE LA MARINA es el periódico más antiguo de Cuba. Fué fundado en el año mil ochocientos treinta y dos.

Servicios especiales de España. Hilo directo con New York y recepción directa por radio de otros servicios.

1 A SECCION 1

AÑO CVII.—NUMERO 100 — ACOGIDO A LA FRANQUICIA POSTAL — LA HABANA, JUEVES, 27 DE ABRIL DE 1939.—SANTOS ANASTASIO Y PEDRO ARMENGOL — TIEMPO PARA HOY: BUENO — PRECIO: 5 CENTAVOS

ROOSEVELT FIRMO LA LEY CONCEDIENDO MAS DE QUINIENTOS MILLONES PARA LOS GASTOS DE GUERRA

COINCIDE ESTE GESTO CON LA CONSCRIPCION DECRETADA POR EL GOBIERNO DE CHAMBERLAIN

Los fuertes ataques de los laboristas no impidieron la realización del plan, cuyos propósitos han quedado expuestos por el Premier; medidas contra la agresión

REACCIONES PRODUCIDAS POR LA ACTITUD DE LA GRAN BRETAÑA EN LAS DISTINTAS NACIONALIDADES

LONDRES, abril 26. (AP).—Antes de que el primer ministro Chamberlain pronunciara en la Cámara de los Comunes el discurso en que anunció el acuerdo del Gobierno de establecer el servicio militar obligatorio, contestando a preguntas, que la Gran Bretaña está dispuesta a discutir «un arreglo general» con Alemania, segura de que sus resultados serían útiles.

Contestando a otra pregunta, manifestó que estaba preparado para participar en cualquier conferencia, aunque no había recibido ninguna invitación del presidente Roosevelt para una conferencia mundial especial.

El anuncio del acuerdo del Gobierno de establecer el servicio militar se hizo oportunamente con el fin de demostrar la determinación inglesa antes de que el Führer Hitler conteste al mensaje de Roosevelt el viernes próximo, pero en los centros bien informados se dice que ha servido para ahondar el abismo que separa al Gobierno de la oposición laborista. «Yo creí que usted nos traería paz en nuestro tiempo», dijo gritando un laborista, repitiendo frases con las que Chamberlain había expresado la esperanza que abrigaba como resultado del acuerdo de Munich. «Dimitan, dimitan», gritaban los laboristas.

Dan cuenta de la decisión a los gobiernos de Italia y Alemania

Antes de que hiciera su anuncio, los enviados británicos en Berlín y Roma recibieron instrucciones de dar cuenta a los gobiernos alemán e italiano acerca de la decisión del gabinete inglés. También se ha dado cuenta a los Estados Unidos, y a los dominios y a los nuevos aliados de Inglaterra.

Chamberlain había informado a los delegados de los gremios en su presencia que las naciones aliadas de Inglaterra habían pedido con insistencia que se estableciera el servicio militar obligatorio.

La adopción de ese acuerdo, aunque solamente se apruebe en una forma limitada, ampliará la alianza anglo-... de naciones.

La Rusia soviética ha enviado un mensaje por el embajador inglés a Moscú, Sir William Seeds, que sería fácil creer en la determinación de la Gran Bretaña de defender el nuevo alineamiento territorial europeo si llama a filas un ejército lo bastante fuerte para hacerlo.

Los círculos diplomáticos se esperan que Rusia y Turquía se unan a la alianza.

(Vease el discurso de Chamberlain en la última página).

Roosevelt firmó la ley que concede créditos de guerra por más de quinientos millones

WASHINGTON, abril 26. (AP).—Con rapidez sorprendente, el presidente Roosevelt firmó hoy la ley que concede al departamento de la Guerra créditos por un total de 549 millones de dólares e inmediatamente ... el alto mando del ejército ... la compra de 571 aeroplanos con un costo de más de 50 millones de dólares.

Además, el secretario de la Guerra, Woodring, declarando que desea ... a los Estados Unidos de un ... adecuado, reveló que se están tomando medidas con el fin de dar de baja a los oficiales que no se encuentren en las debidas condiciones para prestar servicio.

Estos acontecimientos ocurrían el mismo día que en la Gran Bretaña se anunciaba la implantación del servicio militar obligatorio.

El presidente Roosevelt, en el discurso que pronunció hoy en una conferencia celebrada en la Casa Blanca acerca de los problemas del niño, ... en el tema de su mensaje a Hitler y Mussolini, diciendo que los ... de las grandes naciones tienen en su poder los medios para librar a sus pueblos de un desastre inminente».

La compra de los aeroplanos, anunciada por Louis Johnson, subsecretario de la Guerra, es el paso inicial del desarrollo de un programa que tiende a triplicar las fuerzas aéreas de los Estados Unidos, mediante la compra de seis mil aviones.

Con referencia a la orden para «vigorizar el ejército», el secretario Woodring dijo que hay muchos jefes y oficiales que han llegado a una edad en que no puede esperarse de ellos los esfuerzos físicos que exigiría una campaña.

Anunció que todos los jefes y oficiales serán sometidos a un examen físico y que todos los que no se encuentren en las necesarias condiciones, desde capitán a general de brigada, serán retirados. Estos exámenes médicos se realizarán antes del 30

Ven en Roma la conscripción inglesa

ROMA, abril 26. (Havas).—La implantación del servicio militar obligatorio en Inglaterra ha producido efecto psicológico en Roma. La prensa fascista discute, en sus ediciones de la noche, los diferentes aspectos de la cuestión, y arguye, como lo hacen las esferas políticas, que el nuevo ejército británico será un factor de poca importancia durante mucho tiempo, debido a que Inglaterra carece de cuadros instruídos y de un verdadero Estado Mayor y, sobre todo, de tradiciones. Además, considera que la actuación del Gobierno de Chamberlain es tardía, el reconocimiento no sólo de la debilidad nacional, sino también circunstancialmente, del revés que ha sufrido la acción diplomática de la Gran Bretaña, al pretender cercar a las potencias del eje Berlín-Roma.

Impresión en Polonia

VARSOVIA, abril 26 (Havas).—La prensa nocturna de esta capital publica con grandes titulares las declaraciones de Chamberlain ante la Cámara de Londres, y subraya la importancia que tienen. «Polonia —dicen en síntesis los periódicos de Varsovia— por estar ligada a Inglaterra, debido al reciente convenio de garantía mutua, aprecia en su justo valor la importancia de la decisión británica, que considera como un primer paso hacia una nueva orientación política».

Causa regocijo en Francia

PARIS, abril 26 (Havas).—El anuncio de la conscripción británica, hecho por el Primer Ministro Chamberlain en la Cámara de los Comunes, fué acogido y comentado con la mayor satisfacción en los círculos diplomáticos de París. Desde el principio de la crisis internacional, el Gobierno francés no había disimulado el interés que tenía en el aumento del ejército inglés. En los centros autorizados se concede importancia capital al servicio militar obligatorio británico, en las circunstancias actuales, porque viene a ser un corolario lógico de la posición diplomática adoptada por Inglaterra en el continente.

Opinión de Rumanía

BUCAREST, Rumanía, abril 26. (Havas).—La decisión de Inglaterra de establecer el servicio militar obligatorio, es considerada esta noche en Bucarest, como un hecho que puede influir de manera apreciable en los planes italo-alemanes de expansión, en Europa. Se estima también que las naciones que, como Rumanía, recibieron amplias garantías de Inglaterra y Francia, deben felicitarse de verlas bien apoyadas por una potencia militar cada vez más elevada.

No intimida a Alemania, dicen en Berlín

BERLIN, abril 26. (Havas).—En los círculos políticos se declaró esta noche que la conscripción militar británica no intimida a Alemania. La prensa berlinesa dice que, en el fondo, se trata de un nuevo «bluff» político, sin gran importancia.

Yugoeslavia considera beneficiosa la conscripción

BELGRADO, abril 26. (Havas).—En todos los centros oficiales yugoeslavos se considera esta noche que el servicio militar obligatorio inglés es un paso decisivo para el mantenimiento de la paz de Europa. Se llega a creer que el aumento del ejército británico puede contribuir a aliviar la tirantez existente en el centro de Europa.

Aunque el hecho de que el Ministro de Estado yugoeslavo, Alejandro Markovitch, se encuentre en Berlín, negociando con las autoridades alemanas, la impresión general es que no pactará allí nada que perjudique la neutralidad de Yugoeslavia, y que ésta podrá mantener su situación de equilibrio entre las diversas fuerzas que la solicitan.

Comentarios en Moscú

MOSCU, abril 26. (Havas).—Para la prensa soviética, la implantación en Inglaterra del servicio militar obligatorio es otro paso acertado y oportuno. Se espera que la prensa de Moscú comente más ampliamente el jueves el anuncio del Primer Ministro Chamberlain. La reserva en los círculos oficiales, era esta noche completa.

La prensa fascista comenta la decisión inglesa de establecer el servicio militar

ROMA, abril 26. (AP).—La prensa fascista censura a los ingleses por recurrir al servicio militar obligatorio al paso que el gobierno estudia seriamente el efecto de esa decisión de Chamberlain en la situación general europea.

Algunos artículos de la prensa de esta capital muestran satisfacción por el hecho de que el miedo a Alemania e Italia haya obligado a la Gran Bretaña a someter a su juventud al servicio militar, paso que las potencias continentales ya han dado hace tiempo.

Giovanno Ansaldo, considerado frecuentemente como el vocero en el periodismo del ministro Conde Ciano, escribe en «Il Telegrafo» de Livornia, lo siguiente:

«Los laboristas ingleses piden en sus mítines que los estados autoritarios sean derrotados y al mismo tiempo se oponen al servicio militar obligatorio.

«¿No os reís? ¿No encontráis esto contradictorio y absurdo? Pues estáis equivocados. Todo esto está de perfecto acuerdo con la política imperial que siempre derrotó a los estados que le molestaron sin la necesidad de servicio obligatorio.

«Pero, desgraciadamente para los laboristas, eso ya no es verdad en nuestro tiempo. Para derrotar al régimen autoritario lo primero que se necesita son soldados. Y después, queridos caballeritos, veremos».

Algunos creen que el Canciller Hitler de Alemania dará una contestación más directa, en nombre del eje Roma-Berlín, cuando hable el viernes en el Reichstag.

TOMARAN MEDIDAS PARA IMPEDIR QUE ENTREN EN INGLATERRA LOS ESPIAS

LONDRES, abril 26. (AP).—El Conde de Winterton, presidente de la Comisión Internacional de Refugiados, dijo esta noche en un discurso que pronunció en Worthing, que la Gran Bretaña «tiene que estar alerta contra la admisión de espías bajo el disfraz de refugiados».

Agregó, que se han registrado «casos curiosos para introducir en el país a extranjeros indeseables».

INICIO SU VIAJE A LOS ESTADOS UNIDOS EL PRESIDENTE DE NICARAGUA

MANAGUA, Nicaragua, abril 26. (Havas).—Un público numeroso, así como el cuerpo diplomático acreditado y las autoridades, despidieron hoy al presidente Anastasio Somoza, quien partió en un aeroplano, a las 8 y 25 de la mañana, iniciando su viaje a los Estados Unidos. El jueves embarcará en Puerto Cabezas, en el buque que le llevará a puerto norteamericano.

El general Reyes ha quedado como jefe del alto mando del Ejército. En la jornada de regreso, el Presidente Somoza hará visitas oficiales a los presidentes de Guatemala, El Salvador y Honduras.

En un mensaje el Presidente dice que se necesitan 4,937 aulas más de enseñanza primaria

(COLUMNA CINCO)

EXTENSA CONFERENCIA DE LOS INDUSTRIALES CON EL CORONEL FULGENCIO BATISTA

Durante 4 horas trataron sobre los vitales problemas del desempleo y el desarrollo industrial en Cuba

Ofreció el Coronel Batista que de acuerdo con el señor Presidente y siguiendo los deseos del Gobierno dará su apoyo a todas las industrias actuales y a las que surjan

ESTA SATISFECHO DE LA COOPERACION QUE PARA LA FAMILIA TRABAJADORA OFRECIERON LOS VISITANTES

Tanto los representantes de las grandes empresas como el Jefe del Ejército, están satisfechos del cambio de impresiones, del que han surgido soluciones muy prácticas

El Comité Ejecutivo de la Asociación de Industriales de Cuba sostuvo una entrevista de cuatro horas con el Jefe del Ejército Constitucional, tratándose durante la celebración de la misma acerca de problemas de gran importancia para nuestra economía. En esta fotografía aparece el coronel Batista rodeado de los miembros del Comité, señores Rafael Palacios, Julio Blanco Herrera, Alberto Almasqué, Francisco Prieto, Ramón Crusellas, Francisco Gómez, Moisés Almansa James Hedges, León Ainstein, Luis M. Santeiro, Rafael García Barbón y el Secretario de Comercio, señor Edgardo Buttari.

Justamente cuatro horas estuvieron reunidos ayer tarde los señores miembros del Comité Ejecutivo de la Asociación Nacional de Industriales de Cuba y el Jefe del Ejército.

La entrevista, que resultó cordialísima y de mutuo entendimiento comprensivo, tuvo lugar en el amplio despacho que el Coronel Fulgencio Batista tiene en el edificio del Cuartel General de la Ciudad Militar. Los señores industriales penetraron en dichas oficinas a las cuatro de la tarde y las abandonaron cuando ya habían dado las ocho de la noche.

En esta reunión, que fuera bautizada por el señor Francisco Gómez con el nombre de «la entrevista de la colaboración», se trataron de distintos importantes asuntos financieros y se orillaron temas de gran actualidad mercantil y de trabajo.

Quiénes integraban la Comisión

El Comité Ejecutivo de la Asociación Nacional de Industriales estaba integrado por los siguientes señores:

Señor Rafael Palacios, Presidente de dicho Comité Ejecutivo y representante de la industria papelera; el doctor Rafael García Barbón, abogado y secretario de la institución; señores Alberto Almasqué, representante de leches condensadas; Julio Blanco Herrera, representante de la industria cervecera; señor Ramón Crusellas y señor Luis M. Santeiro, representantes de la industria jabonera; Sr. Francisco Gómez, representante de la industria de la madera; Moisés Almanza, por las compañías de seguros; Mr. James Hedges, representando la industria de tejidos; Mr. León Ainstein, representante de la industria aceitera; Francisco Prieto, por la industria del asfalto y manganeso y el señor Edgardo Buttari, Secretario de Comercio.

Habla el señor Palacios

Terminada la extensa entrevista entre los industriales y el Jefe del Ejército, los periodistas que informan a sus respectivos periódicos de las actividades que ocurren en la Ciudad Militar, se acercaron a los representativos de las distintas instituciones mercantiles cubanas que hemos mencionado, para solicitar de ellos unas declaraciones.

El señor Rafael Palacios, en su calidad de Presidente del Comité Ejecutivo habló en nombre de sus compañeros, manifestando antes de entrar en el tema, que tanto sus compañeros como él se hallaban satisfechos de la acogida cordial y de la comprensión de que había hecho gala el Jefe del Ejército durante la larga conversación con ellos sostenida.

Y agregó:

—Hemos tenido con el Coronel Batista un amplio cambio de impresiones de carácter abierto y general. Hemos tocado distintos temas económicos, hemos estudiado y tratado de buscar entre todos una solución armónica y justa. Hablamos asimismo de los problemas, también económicos y vitales, que se refieren a la carencia de trabajo que confronta no poca parte de la población cubana y hemos encontrado al Coronel Batista muy interesado por la repercusión que crea el llamado «tiempo muerto» que se confronta de manera mas aguda entre nuestra población campesina al terminarse las labores de la zafra azucarera, núcleo enorme de obreros que se queda inactivo y sin dedicación en otras labores agrícolas que sustituyan a la ya mencionada de la zafra. No dejamos de notar que el Jefe del Ejército se halla muy interesado en todos los problemas que abarca la economía en sus manifestaciones múltiples y, en particular, en el de la producción industrial por lo que ello significa en el desenvolvimiento de las fuerzas económicas y vitales del país; en las condiciones de mejoramiento de la clase trabajadora y ... mejor disposición de ánimo para ... esperar y favorecer en todo lo que ... a su alcance el mantenimiento ... prosperidad de las industrias actuales y las nuevas que pudieran crearse que vengan a resolver el problema vital de la clase obrera, factor principal para llegar a la felicidad de la familia cubana.

Palabras del Dr. Buttari

El Secretario de Comercio, doctor Edgardo Buttari, fué también abordado por los periodistas quienes le pidieron su opinión de la entrevista sostenida por los señores industriales y el jefe del Ejército.

Dijo el alto funcionario que se sentía muy complacido de la conversación sostenida en el despacho del Coronel Batista, conversación que calificó de cordial y familiar y se mostró satisfecho por el enfoque comprensivo y afín que se le dió a todos los problemas que se trataron durante la reunión con elevado patriotismo, cosa ésta que enaltece por igual a todos los que tomaron parte en la entrevista. Por lo que a mí respecta—dijo—me encontré en la reunión como mero elemento pasivo.

Palabras del Coronel Batista

Cuando los señores industriales abandonaron la Ciudad Militar, los reporters solicitaron una entrevista con el Coronel Batista, entrevista que se les concedió inmediatamente.

—¿Quiere usted decirnos algo en relación a la conversación que sostuvo usted durante cuatro horas con los industriales?, preguntamos al Coronel.

—En el largo cambio de impresiones—contestó el Jefe del Ejército a los reporters—que he sostenido con los miembros del Ejecutivo de la Asociación Nacional de Industriales de Cuba, he quedado sumamente satisfecho al ofrecimiento de cooperación para aliviar en parte la crisis que se presenta para la familia trabajadora en el tiempo muerto de este año. He contestado agradecido y agregado mis deseos por la prosperidad de las industrias actuales a las cuales, como a las nuevas que puedan establecerse, prestaré mi decidido apoyo, que interpreta, como lo hice constar, el sentir del señor Presidente de la República y su Gobierno.

Convocado para el martes próximo el pleno del Senado

Casanova rendirá un amplio informe sobre el pago de nuestras Obligaciones Oro

Para el próximo martes, a las tres de la tarde, habrá de ser convocado el pleno del Senado de la República.

El Presidente de nuestro máximo cuerpo colegislador, doctor Santiago Verdeja, formulará la citada convocatoria.

En dicha sesión plenaria el senador José Manuel Casanova, presidente de la comisión de Hacienda y Presupuestos de la Alta Cámara, rendirá un amplio informe sobre el pago de las Obligaciones Oro del Tesoro y los beneficios que se espera que se deriven del mismo.

La anunciada reunión del comité parlamentario de la Mayoría del Senado no se llegó a celebrar, en definitiva, en la tarde de ayer.

Se espera que la convocatoria oficial para la misma sea formulada por el senador Carlos Saladrigas, sublíder del comité.

En la primera reunión que celebre dicho organismo tratará, entre otros asuntos, de la renuncia del senador José A. Casabuena al cargo de secretario de la Mayoría senatorial.

LAS ENMIENDAS QUE HAN PRESENTADO AL CODIGO ELECTORAL

Impresiones obtenidas en los pasillos del Capitolio informan que hasta la próxima semana no conocerá el pleno de la Cámara la moción suscripta por los Representantes López Blanco y Carbonell, solicitando el nombramiento de una comisión que redacte las modificaciones que ha de sufrir el Código Electoral vigente, a los efectos de que este rija, única y exclusivamente para comicios de una Asamblea Constituyente.

Las adhesiones a esta moción van siendo cada día más copiosas.

Rumorábase ayer en la Cámara la posibilidad de que el señor Presidente de la República dicte un Decreto suspendiendo los efectos del Código Electoral recién aprobado por el Congreso, hasta tanto la Cámara y el Senado tomen acuerdos en relación con las modificaciones solicitadas a dicha legislación por el propio Jefe del Estado en su último mensaje.

La Cámara no celebrará sesión hasta la semana entrante, asegurándose que en la primera que verifique procederá a cubrir las dos vacantes, ocurridas por fallecimiento de los señores Lorenzo García Rubí y Manuel Martínez Méndez.

ROOSEVELT NO QUIERE QUE LE LEVANTEN UN MONUMENTO EN P. RICO

SAN JUAN, Puerto Rico, abril 26. (AP).—El presidente Roosevelt es contrario a que se le erija un monumento en Puerto Rico, para el cual se están reuniendo fondos, y así lo hace constar en una carta el director de la División de Territorios y posesiones insulares del departamento del Interior de Washington.

La carta asegura que aunque el Presidente agradece el deseo de honrarle, cree que pudiera hacerse mejor en alguna forma útil, como una escuela, un hospital, una biblioteca o una clínica.

EL GOBIERNO DE MEXICO INDEMNIZARA A EE. UU. POR LAS EXPROPIACIONES

CIUDAD MEXICO, abril 26. AP.—Un decreto presidencial publicado hoy, confirma un acuerdo con los Estados Unidos para el pago por México de las propiedades agrarias de nacionales norteamericanos que fueron expropiadas por el gobierno.

México, según el decreto, pagará un millón de dólares a cuenta en el mes de mayo y no menos de un millón de dólares anuales hasta el pago total de las reclamaciones.

Es indispensable aumentar aulas en toda la República

17 son los distritos que requieren más de cien para la enseñanza elemental

Cuatro mil novecientas treinta y siete aulas más de enseñanza elemental, en conjunto, se requieren en toda la República.

El negociado Técnico Escolar, de la Secretaría de Educación, ha elevado un documentado informe al doctor Aurelio Fernández Concheso, nuestra máxima autoridad docente, acerca de la instrucción primaria en general.

De acuerdo con el mismo, la provincia de Pinar del Río necesita 236 aulas de esa naturaleza; la de la Habana, 773; la de Matanzas, 103; la de Santa Clara, 923 la de Camagüey, 749, y la de Oriente, 2,153.

A 17 ascienden los distritos escolares de la nación que requieren más de cien aulas en la actualidad: La Habana, Holguín, Camagüey, Victoria de las Tunas, Bayamo. Morón Sancti Spíritus, Palma Soriano, Ciego de Avila, Guantánamo, Alto Songo, Puerto Padre, Jiguaní, Santiago de Cuba, Manzanillo, Santa Clara y Baracoa.

Casi todos corresponden a municipios de gran importancia.

El Presidente de la República, doctor Federico Laredo Bru, en un mensaje dirigido recientemente al Congreso de la República señala que es indispensable atender a esas exigencias de la instrucción primaria elemental cubana.

Tomó posesión Fernández de Villada

Tomó posesión ayer del cargo de jefe del negociado de Almacén y Efectos Escolares de la Secretaría de Educación el señor Pedro I. Fernández Villada.

Su reposición en el citado cargo fué dispuesta por el Tribunal Supremo de Justicia.

El señor Fernández de Villada ha sido comisionado para prestar servicios en el negociado Técnico Escolar del departamento.

La condecoración de los maestros públicos

Se está preparando ya el acto en que se habrá de condecorar a los maestros públicos que cumplen 25 años de servicios ininterrumpidos a la enseñanza.

Como todos los años, la fiesta tendrá lugar el día 20 de Mayo.

Se les premia su gestión con una medalla de oro y un artístico diploma.

Se pagará mañana

Mañana, según se nos informó en la Secretaría de Educación, se pagará a los funcionarios y empleados del departamento.

El pagador, señor Augusto Vega y sus auxiliares, los señores Humberto Castañeda y Ernesto Carrasco, estuvieron laborando, con tal motivo, activamente.

CREESE EN BUCAREST QUE RUSIA TRATA DE REVIVIR EL PACTO DEL MAR NEGRO

BUCAREST, abril 26. (AP).—En los círculos políticos de esta capital se ve en la visita de Vladimir P. Potemkin, sub-comisario de Relaciones Exteriores de la Rusia soviética a Ankara, un posible esfuerzo para revivir la idea de un pacto del Mar Negro que comprenda a Rusia, Rumania, Turquía y Bulgaria.

Se cree que el plan ruso para un pacto del Mar Negro comenzará con un convenio de no agresión, acompañado de un acuerdo económico, que finalmente se convertirá en un pacto de mutua ayuda.

ESTADO DEL TIEMPO

En casi todos los Estados Unidos hay bajas presiones, extendidas sobre México, el Golfo y la porción noroeste del Mar Caribe. Altas presiones existen en gran parte del Atlántico.

Pronóstico para el jueves: Vientos variables, principalmente del nordeste al sur, flojos a frescos. Cielos parte nublados y nublados. Algunas lluvias diseminadas por el territorio con iguales temperaturas.

"Los obreros del mundo quieren la paz", dice AFOL

Se oponen a la suspensión de la Ley de Neutralidad sus 4.000,000 de miembros

NUEVA YORK, Abril 26. (Exclusivo).— El peso de cuatro millones de miembros de la Federación Americana del Trabajo cayó hoy contra los esfuerzos del Gobierno Federal para obtener mayor autoridad del Congreso para la conducta de la política extranjera de la nación en caso de guerra.

La Federación declaró hoy que se opone a que la Ley de Neutralidad sea alterada. Paul Schanenberg, representante legislativo de la A.F.O.L. declaró: «Los obreros del Mundo quieren la paz y la mejor forma de mantenerla es mediante la actual Ley de Neutralidad».

Madrid está todo engalanado para recibir a Franco

Los legionarios siguen saliendo de España. Hacen reformas en la Embajada de Estados Unidos

LA SOCIEDAD DE AUTORES NO ADMITIRA MARXISTAS

MADRID, abril 26. (AP).—La Embajada de los Estados Unidos en Madrid, que fué alcanzada por siete proyectiles durante la guerra civil, ha sido reparada temporalmente con motivo de la próxima llegada del nuevo embajador, señor Alexander P Weddell.

El despacho del embajador americano fué la pieza de la casa que mañores daños sufrió.

El edificio, que ha sido arrendado al duque de Montellano, contiene muchos obras del famoso pintor Francisco Goya

La capital española está adornada con banderas y por todas partes se ven grandes retratos del generalísimo Franco anticipándose a la gran revista militar que se ha anunciado para el día 15 del próximo mes de mayo.

Se calcula que ese día presenciará el desfile de las tropas más de un millón de personas.

El general Franco pasó anoche por esta ciudad en automóvil, rumbo a Burgos, procedente de Sevilla. No se detuvo en Madrid y pocas personas se enteraron de su presencia.

Crea el ministerio de Educación Nacional de España el Museo Arqueológico de Indias

BURGOS, abril 26. (AP).—El ministro de Educación Nacional ha dictado una orden creando el Museo Arqueológico de Indias, en donde se reunirán todas las colecciones arqueológicas y etnológicas procedentes del que fué Imperio español.

En la orden se nombra una comisión compuesta de representantes de España y de todas las repúblicas hispanoamericanas para que informe acerca del lugar donde debe establecerse el Museo, así como las colecciones que deben llevarse a él.

Visitaron las autoridades nacionalistas oficialmente el Museo del Prado

BURGOS, abril 26. (AP).—Las autoridades nacionalistas hicieron hoy su primera visita oficial al Museo del Prado y anunciaron que los informes que han recibido desde Ginebra indican que casi toda la colección de pinturas que los republicanos embarcaron para Suiza antes de que terminara la guerra civil, retornará en breve.

Se ha constituído la Sociedad General de Autores, que no admitirá a los comunistas

MADRID, abril 26. (AP).—Los autores españoles han disuelto la sociedad que tenían fundada en esta capital y han constituído otra, tomando como modelo la que existe en Italia, y que se titula «Sociedad General de Autores», de la cual formarán parte músicos, escritores y dramaturgos.

El ingreso estará limitado exclusivamente a los autores que no sean comunistas y en cambio hayan demostrado o demuestren sus simpatías por el movimiento nacional.

Salió Negrín hacia Nueva York, en el trasatlántico «Normandie»

LE HAVRE, Francia, abril 25. (Havas).—A las 2 y 45 de la tarde zarpó el trasatlántico «Normandie», en dirección a Nueva York, con 1,173 pasajeros, uno de ellos el doctor Juan Negrín, jefe del último gobierno rojo de España.

Se están retirando ya de España los legionarios italianos

LONDRES abril 26. (Havas).—Durante el debate de esta tarde en la Cámara de los Comunes, el subsecretario de Estado, Butler, contestando una pregunta del diputado laborista Fletcher, manifestó que el Gobierno británico tiene pruebas de que Italia procede de buena fe en la evacuación de España, de los legionarios que aún quedan en el territorio peninsular. Dijo que el cónsul inglés en Nápoles informó a la Cancillería de Londres que el 15 de abril desembarcaron allí dos mil hombres, procedentes de España y miembros de una de las divisiones italianas, y que otras noticias fidedignas procedentes de Palma de Mallorca, corroboran que el Estado Mayor de las fuerzas aéreas italianas hace preparativos en buena escala para evacuar las unidades legionarias de allí, y que ya ha partido cierto número de voluntarios.

Dejada sin efecto la clausura de dos colegas habaneros

Son ellos «Zig-Zag» y «La Prensa». El Sr. Presidente dictó ayer la resolución

A propuesta del Dr. Joaquín Ochotorena, Secretario de Gobernación, firmó ayer el Presidente de la República la resolución mediante la cual se había decretado la clausura del periódico «La Prensa», y del semanario «Zig-Zag», ambos de esta capital. El aludido Magistrado-Secretario venía estudiando el asunto detenidamente para darle solución definitiva, según nos informara en repetidas ocasiones, y aunque había mantenido reserva sobre el particular, se conocía extraoficialmente su propósito de la tal solución de la cual dió cuenta oportunamente al Jefe del Poder Ejecutivo.

He aquí los fundamentos y parte dispositiva de la resolución a que aludimos al comienzo:

POR CUANTO: En cumplimiento de los Decretos Presidenciales números 1849, de fecha 10 de septiembre ... del propio mes y año el señor Secretario de Gobernación dispuso la clausura del periódico «La Prensa» y del semanario denominado «Zig-Zag», que se publicaban en esta ciudad, en virtud de hallarse comprendidos en los casos especificamente señalados en el artículo Tercero de los citados Decretos.

POR CUANTO: en sentencia número 30 de fecha 7 de febrero del año en curso dictada por el Pleno del Tribunal Supremo de Justicia con motivo del recurso de inconstitucionalidad establecido por el doctor Guillermo Rubiera y Rodríguez, declaró con lugar el expresado Recurso, disponiendo, en armonía con el último párrafo del número cuarto del artículo ochenta y cuatro de la Ley Constitucional de fecha once de Junio de mil novecientos treinta y cinco, que no podrá aplicarse en lo sucesivo el mentado párrafo Tercero del Decreto Presidencial número Mil Ochocientos Cuarenta y Nueve de fecha Primero de Septiembre de mil novecientos treinta y ocho y Decreto número Mil ochocientos Setenta y Cinco de fecha diez del propio mes y año.

POR CUANTO: El inciso Primero del párrafo segundo del artículo trescientos cincuenta y siete del Código Electoral últimamente aprobado por el Congreso y sancionado por este Ejecutivo, impone una sanción al funcionario que mantuviere la clausura de un periódico o revista después de su promulgación.

POR TANTO: En uso de las facultades que me están conferidas por la Constitución y las Leyes vigentes de la República, y, a propuesta del Secretario de Gobernación,

RESUELVO:

PRIMERO. Dejar sin efecto el párrafo Tercero de la parte resolutoria del Decreto Presidencial número Mil Ochocientos Cuarenta y Nueve de fecha primero de Septiembre de mil novecientos treinta y ocho, tal como fué modificado por el también Decreto Presidencial número Mil Ochocientos Setenta y Cinco de fecha diez del propio mes y año; así como las Resoluciones del Secretario de Gobernación dictadas al amparo de la mencionada disposición.

SEGUNDO: El señor Secretario de Gobernación queda encargado del cumplimiento de lo que por el presente Decreto se dispone.

Dado en la Habana, Palacio de la Presidencia, a los veinte y dos dias del mes de Abril del año de mil novecientos treinta y nueve.

(f.) Federico Laredo Bru,
Presidente.

(f.) Joaquín Ochotorena,
Secretario de Gobernación.

Con un préstamo a Bolivia, Busch hubiera fracasado

El New York Post, adepto al Gobierno de Roosevelt hace una acusación en este caso

SERIO PELIGRO PARA LA DEMOCRACIA EN AMERICA

El Gobierno de Bolivia dicta una orden suspendiendo toda inmigración durante 6 meses

NUEVA YORK, abril 26. (Exclusivo).—El diario rooseveltista «New York Post», culpa hoy al presidente Roosevelt por el cambio efectuado en Bolivia por el coronel Herman Busch.

Los despachos de La Paz anunciaron que Busch había establecido un gobierno totalitario; pero la legación boliviana en Washington lo negó. Igualmente fué negado por José Oblitas, secretario particular del presidente Busch, quien hoy telegrafió desde La Paz a Ralph O-Neill, presidente de la Bel-Inca Mining Corporation, así:

«Las informaciones sobre la instauración de un régimen totalitario son completamente falsas. El gobierno inicia una política de energía y disciplina para terminar con la anarquía política, social y económica que impide el normal desarrollo del país. Si bien se clausuró el Congreso, el gobierno convocará oportunamente a elecciones generales. Hoy, más que nunca, los capitales e industrias gozan de plenas garantías».

El «Post» alega que si Roosevelt y el secretario de Estado Hull hubieran hecho un empréstito a Bolivia, habrían impedido que Busch se hubiese visto obligado a adoptar la drástica decisión de clausurar el Congreso.

«Estados Unidos está, deliberadamente, ayudando a Francia e Inglaterra. Estamos concediendo empréstitos a China. ¿Por qué no hacer otro tanto con Bolivia?»

El editorial termina con esta pregunta: «Si el salvar la democracia en Europa vale una guerra, ¿no valdrá unos cuantos millones de dólares el salvar la democracia en Sur-América?»

Bolivia suspenderá la inmigración durante seis meses

LA PAZ, Bolivia, abril 26. (AP).—El canciller Diez de Medina presentará mañana al Consejo de Ministros un proyecto de ley suspendiendo durante seis meses la inmigración en Bolivia con carácter general.

Se insiste en que la medida no tiene otro propósito que el de crear condiciones favorables para los inmigrantes que se encuentran radicados en esta república.

CONCHESO Y BRINGUIER ALMORZARON AYER CON EL JEFE DEL EJERCITO

Almorzaron ayer con el coronel Fulgencio Batista, en su residencia de la Ciudad Militar, el secretario de la Presidencia, doctor José Enrique Bringuier y el secretario de Educación, doctor Aurelio Fernández Concheso. Durante este íntimo ágape cordial, que se le ha dado en llamar el almuerzo de la reconciliación, depusieron sus actitudes y se resolvieron satisfactoriamente las discrepancias entre ambos estimados miembros del Gabinete.

El coronel Batista se encuentra satisfecho de esta solución dada al problema entre dos caballeros y dos altos funcionarios que han sido ratificados en la confianza plena del honorable señor Presidente de la República, doctor Federico Laredo Bru.

Despido de empleados extranjeros en Estados Unidos.

NUEVA YORK Abril 26. (Exclusivo).— Las plantas de la General Motors, en el distrito metropolitano, comenzaron hoy a despedir a sus empleados extranjeros. Esta acción obedece a la nueva Ley Federal que requiere a las industrias que vendan productos al Gobierno que sus empleados sean todos ciudadanos americanos.

HOLANDA MINA TODAS SUS FRONTERAS Y TOMA OTRAS PRECAUCIONES MILITARES

LA HAYA, Holanda, abril 2 . (Havas).—Se han construído sólidas barricadas en todas las carreteras holandesas que conducen a las fronteras de la nación y se han instalado «nidos» de ametralladoras y baterías de artillería de campaña en muchos lugares. Todos los puentes y viaductos están ya minados, cumpliéndose las órdenes del Estado Mayor. Precauciones semejantes han sido adoptadas en las costas de los Países Bajos, siendo muy especial las instalaciones de grupos de ametralladoras pesadas y de líneas de minas en la zona de Schveningue.

Así lo informa hoy el corresponsal de la Agelcia Belga, al describir una visita autorizada de los periodistas holandeses a las obras, actualmente en construcción, para cubrir la defensa de las fronteras del país.

M.E.C.D. 2016

LOS PARTIDOS OPOSICIONISTAS DEFIENDEN LA INTEGRIDAD DEL CODIGO; GARRIGA APOYA LA MODIFICACION

Los Partidos de oposición contra las reformas que trata de hacer la Cámara en el Código Electoral

En manifiestos al país, el ABC, PDR y AR, muestran su unanimidad en defensa del Código Electoral vigente sin modificaciones. Garriga en pro de la moción reformatoria

Los partidos Demócrata Republicano, A B C y Acción Republicana han dado a conocer en sendas escritos, demasiado extensos para darlos en nuestras páginas, sus puntos de vista y razones de queja con respecto a las proyectadas modificaciones al Código Electoral, que se hallan pendientes de consideración en la Cámara de Representantes.

Los tres referidos partidos en sus manifiestos «Al País», hacen historia de todo el proceso seguido hasta la promulgación del Código Electoral y estiman que de no ponerse en vigor suforian serios quebrantos nuestras instituciones constitucionales.

El A B C

El A B C razona así, en lo más substancial y doctrinario de su manifiesto:

«La provisión legislativa acerca de las elecciones escalonadas para delegados a la Asamblea Constituyente y para cargos nacionales, provinciales y municipales no merma en nada la soberanía de la Constituyente. La soberanía de la Constituyente no puede consistir, en buena y honrada doctrina de derecho político, en erigirla en poder absoluto de la Nación, con facultades ilimitadas para ejercer funciones electorales que son privativas del pueblo y que sólo éste debe ejercitar directamente. La soberanía de la Constituyente consiste en la irrestricción con que podrá y deberá acometer la discusión y aprobación de una nueva ley fundamental para la República, a diferencia de la forma establecida en la Constitución de 1901, que limitaba a la Convención a aprobar y rechazar las reformas acordadas por el Congreso. Y la provisión que atiende a la celebración de elecciones generales en fecha no lejana, aun en dias en que esté trabajando la Asamblea Constituyente, no entorpece ni desnaturaliza en manera alguna la alta misión que le está reservada a la Convención, que ha de ser potestad constituyente, creadora de nuevas normas jurídicas para el Estado, pero no fuente de perturbaciones, que no otra cosa sería si se la convirtiera en algo así como colegio electoral de segundo grado desprovisto hasta de meras presunciones de la voluntad popular en cuanto a las personas por ella elegidas».

El P. D. R.

«El partido Demócrata Republicano, que ha venido siguiendo con vigilante atención el curso de los acontecimientos políticos contemporáneos de nuestra patria, especialmente en lo relativo a la marcha del proceso constituyentista y a la actuación de los máximos dirigentes de la situación gobernante, frente al estado de confusión e incertidumbre que presenta el momento político actual, creado, entre otras causas importantes, por la que se origina en el propósito explícito y públicamente manifestado de obtener del Congreso determinadas modificaciones del Código Electoral recientemente promulgado, lo que, seguramente habria de producir el resultado de nuevas dilaciones en el desenvolvimiento del aludido proceso, considera que es su deber fijar su criterio sobre el momento histórico y sobre las responsabilidades de quienes, ora con un pretexto, ora con otro, han impedido con su acción el legitimo anhelo del pueblo cubano de superar su situación constitucional presente.

«En este orden de consideraciones merecen preferente referencia las enfáticas declaraciones del Jefe del Ejército Constitucional, publicadas en la prensa diaria de estos días, en el sentido de que la reunión de una Asamblea Constituyente libre y soberana no sería susceptible de lograrse con la aplicación del nuevo Código Electoral, conclusión ésta que reafirma una amenaza para el proceso electoral que se está iniciando y pone bien de manifiesto el propósito de su autor de eliminar de la aludida legislación toda disposición que a su juicio pueda constituir en su día una dificultad a lo que indiscutiblemente constituye un propósito indudable« la conversión de la Asamblea Constituyente en un Colegio Electoral que sirva para dar satisfacción a aspiraciones políticas de orden personal».

El Manifiesto hace historia de nuestros últimos hechos políticos, y añade:

«Obediente el Congreso de la República a las disposiciones de la Ley Constitucional actualmente en vigor, al elaborar el Código Electoral que en fecha reciente fué objeto del veto del Ejecutivo Nacional cuidó de disponer la convocatoria de elecciones generales para elegir a los funcionarios que deberán cesar en 20 de mayo de 1940, o antes de esa fecha.

«Esta mencionada disposición en nada coartaba ni limitaba la soberanía de la Asamblea Constituyente, cuyas libres determinaciones al redactar la nueva Constitución de la República y al decidir sobre la transición del antiguo al nuevo régimen constitucional, en forma alguna podría resultar coartada ni limitada por la disposición de referencia. Aquel proyecto de Código Electoral fué devuelto por el Sr. Presidente de la República con determinadas objeciones, ninguna de las cuales hizo referencia a la convocatoria para elecciones generales. Y cuando el Congreso, recogiendo las indicaciones del Sr. Presidente, las incorpora al nuevo Código Electoral y éste es sancionado por el Ejecutivo, se dirige un Mensaje al Congreso recomendando la modificación de aquella legislación para eliminar de ella la repetida convocatoria a elecciones generales. El partido Demócrata Republicano, situado en un plano de objetividad, mantiene la tesis incontrovertible que con la promulgación del Código Electoral ha quedado toda la conducción y fiscalización del proceso electoral, por ministerio imperativo del propio Código promulgado, dentro de la jurisdicción del Tribunal Superior Electoral, por lo que es razonable que sea este organismo técnico y especializado el que recomiende, con vista de las circunstancias y conveniencias al mejor desarrollo del proceso constituyentista, las imprescindibles y necesarias reformas de las normas electorales vigentes y no el Poder Ejecutivo, que ya lo hizo en el momento constitucional oportuno».

El A. R.

«Recientemente, el Congreso de la República, cumpliendo con la norma constitucional, en sus dos imperativos categóricos, acordó un Código Electoral, con la concurrencia de los votos de los representativos de todos los partidos que le integran, y el asentimiento y aprobación de aquellos otros que están en el período de organización electoral, lo cual significa estar robustecido por la casi unanimidad de la ciudadanía, y forjado así en su invulnerabilidad por razón de la autoridad moral que significa el respaldo nacional. Ese Código, previsor y armónico con las demandas de una Asamblea Constituyente libre y soberana, y la coordinación de la marcha funcional de los Poderes Públicos, para impedir toda alteración del ritmo jurídico-político del Estado, contiene las objeciones que formulara en su veto anterior el Poder Ejecutivo. En afán patriótico de viabilizar si demoras el paso cívico a las urnas electorales de sana doctrina; empeñado, además, en que no se frustrara lo que fuera plataforma de Gobierno realizada en los pocos meses que ejerció el Poder: la viabiliación de la Asamblea Constituyente libre y soberana, mediante la Resolución conjunta del Congreso de 16 de diciembre de 1936, y a su constante desvelo por la realización de esa magna empresa nacional.»

El Mensaje del Ejecutivo, las declaraciones del Presidente de la República y las del Jefe del Ejército Constitucional, aclaradas, además por los comentarios de algunos periódicos, sitúan a la República ante la preparación de un Golpe de Estado, como significaría la no convocatoria de elecciones generales, y el estimar que la Asamblea Constituyente habria de reasumir todos los Poderes del Estado, y convertirse, a su vez, en Colegio Electoral de segundo grado, para elegir el Primer Magistrado, a persona no ofrecida a la consulta del pueblo, y ésta, organizar un Gobierno que sustituiria, a su vez, las magistraturas provinciales y municipales de elección popular, por el sistema centralizador de los nombramientos. Tal intento es un ataque al sistema democrático de Gobierno, que nuestros Libertadores crearon al fundar la República.

Ante tales preparativos, «Acción Republicana» ha demandado del Congreso, con miras al bienestar nacional, a la consolidación de las instituciones democráticas, a la historia de nuestra patria y al deber que le incumbe como supremo órgano de la soberanía nacional, que se mantenga con decoro y dignidad en la defensa de los nobles y legítimos ideales que salvaguarda el presente Código Electoral, y deseche, por consiguiente, el Mensaje del Presidente de la República.

En las Cámaras.

El ABC se ha dirigido a los presidentes de las Cámaras, así la de Representantes como la del Senado, defendiendo el Código Electoral promulgado, porque: «El ABC considera que el Código Electoral ha plasmado un conjunto de reglas y medidas de garantías parejas para los derechos de todos los partidos y ciudadanos de la República.

Asimismo el representante Romero y el señor Jorge Casuso hicieron entrega ayer en la Jefatura del Despacho de la Cámara de una exposición suscripta por los partidos políticos ABC, Demócrata Republicano, Revolucionario Auténtico Ortodovo y Acción Republicana, en la que se oponen al proyecto de modificar el Código Electoral vigente, según se propone en la moción elevada a tal fin por numerosos congresistas a las Cámaras.

El señor Marcelino Garriga.

A este respecto, el señor Marcelino Garriga ha hecho interesantes declaraciones, cuya extención nos veda publicarlas, también, íntegramente.

Refiriéndose a la moción modificadora del Código, dice el presidente de la Cámara de Representantes:

«Mi actitud no responde a compromisos forzados por la atención que debo a los problemas del Gobierno, como componente de su mayoría cameral. Apoyo la moción con profunda convicción y plena conciencia de mis determinaciones, porque si se trata efectivamente de conceder soberanía absoluta a la Asamblea Constituyente para que estructure una nueva Constitución, no sería ahora un cívico procedimiento el que los propios hombres responsables, que día a día han estado ponderando ante la opinión pública la necesidad de soberanía para esa Convención, traten, por egoísmos personales, de entorpecer el ejercicio cabal de esa soberanía con el mantenimiento de preceptos limitativos, que vendrían a empequeñecer nuestra patriótica labor».

«Eso, en cuanto a principios de ética parlamentaria y política. Porque en el terreno de la práctica estoy convencido de que una vez que la Constituyente asuma sus funciones con entera libertad, entrando de lleno en lo más fundamentalísimo de la nacionalidad: la Constitución, no habrá de detenerse en el obstáculo que pudiera ofrecerle el simplismo de un precepto en favor de una determinada institución, e iría sobre él como contrario al desenvolvimiento de su propio programa básico. Y en el caso, más que probable, seguro, de que adopte esa actitud de ilimitada soberanía, no tendrá el Congreso medio coercitivo alguno para imponerle una legislación que no quiera la Asamblea incorporar a su Carta Fundamental. Por consiguiente, el discutido precepto sobre mantenimiento de mandatos, resulta en la realidad ingenuo; en nada beneficia a los actuales legisladores y, por el contrario, les traería el perjuicio moral de demostrar un interés personalísimo en el problema».

«La defensa del Congreso no está en la legislación, sino en la propia Asamblea Constituyente».

.....

«Dada la posición en que estamos colocados, me parece que no es posible, so pena de caer en falsas situaciones, el detenerse en preceptos preventivos que no conducen a ningún fin práctico, y por el contrario dan la sensación pública de una incertidumbre o un temor que el Congreso, integrado por políticos de acción y de raigambre, no debe tener».

«La Asamblea Constituyente debe ser ganada por los Partidos Políticos y los hombres que forman actualmente el Congreso son sus directores y orientadores. Luego, sólo podrán recelar de su propia obra en el futuro. Me parece que no es explicable que se acuse de impopularidad a nuestros detractores y se tema después a su influencia electoral. Y en el caso de que la elección fuese adversa a los partidos que ahora constituyen mayoría, no habría razón para mantenerse más en el dominio de la cosa pública».

El señor Garriga se extiende en consideraciones lamentando que cuando se procedió al sorteo de los legisladores no se fuera con rectitud a la Constituyente.

El presidente de la Cámara concluye acusando a las oposiciones de actividades inteligentes, pero peligrosas, para entorpecer las funciones del Gobierno y llevarle al caos y a la destrucción del régimen.

EVIAN CACHAT

Exija siempre el Agua de EVIAN-CACHAT y no se contente de pedir solamente Agua de EVIAN

Solo el Manantial CACHAT está prescrito por el Cuerpo médico francés

Rehuse toda substitución

DECLARACIONES DEL GOBERNADOR PROVINCIAL CORONEL BAIZAN

«El nacionalismo de toda la Provincia se encuentra en pie para actuar en la reorganización del Partido y en la elección de la Asamblea Constituyente, acorde con la legislación electoral que haya de regular en definitiva, para que ésta pueda desenvolverse dentro de un plano de absolutas garantías para las aspiraciones del pueblo cubano.»

«De esa actividad de nuestro Partido he recibido amplio informe de los Jefes de Ejecutivos Municipales que en el día de ayer me visitaron. A ellos reiteré mi propósito invariable de actuar de acuerdo con las indicaciones de los organismos oficiales, respetando la disciplina indispensable para la buena marcha de toda colectividad; exponiéndoles, al propio tiempo, mi condenación a todos aquellos que velando por intereses personales más o menos legítimos o más o menos próximos, realizan una labor disociadora en nuestras filas, tratando de sembrar la discordia y propugnando el desconocimiento de la autoridad de esos Ejecutivos, que son, hasta que la mesa de afiliados decida otra cosa, la representación legal del Partido.»

EL DR. CASABUENA

El doctor Casabuena nos informa: «Ratifico mis últimas y únicas declaraciones públicas en las cuales dejo en libertad de acción a mis amigos para que dentro del Partido Unión Nacionalista —al que he pertenecido sin interrupción desde que fué fundado, y aún sigo perteneciendo—, acoplen, pacten y mantengan las aspiraciones que estimen convenientes a los efectos de la reorganización que se avecina.»

Y entre otras manifestaciones advierte que pasa a la oposición aunque sin abandonar el Nacionalismo.

MOVIMIENTO POLITICO

Parte hoy, a las 3 de la tarde para New York, invitado por el Secretario de Comunicaciones de los E. U. para asistir al acto inaugural de la Feria, el señor Francisco Gómez, Jefe del Ramo Postal de Cuba. La estancia del señor Gómez en Norte América será de diez días, durante los cuales desempeñará la cartera de Comunicaciones el señor Ruiz Williams, que la recibió en la tarde de ayer.

Interrumpiendo sus vacaciones en San Diego de los Baños, donde por prescripción médica se hallaba, hizo ayer acto de presencia en el Capitolio el señor Fidel Barreto, representante conjuntista por Matanzas y Administrador de los Centrales «Washington» y «Porfuerza».

Comienzan a barajarse nombres de posibles candidatos a delegados a la Asamblea de Constituyentes y se da como seguro que, lo será el doctor García Baillieres por el Partido liberal en la Provincia de Matanzas.

El liberalismo pinareño apoya, unánimemente al doctor Salvador Díaz Valdés, para Candidato al Gobierno de aquella provincia y para senador al Coronel Benítez, siendo éste en la actualidad, el más decidido propagandista de la candidatura del ex-representante liberal que es mirada con todas las simpatías.

Importante reunión tendrá el Comité Gestor Municipal del Partido A. B. C. el próximo sábado. A ese efecto hemos recibido una comunicación del señor Ernesto L. Dobarganes, Secretario del Ejecutivo Municipal de la Habana en que cita a todos los Delegados del Comité Gestor Municipal de la Habana para que concurran el sábado día 29 a Galiano No. 309 (altos) Club «Miguel Angel Hernández».

El día 28 del actual tendrá efecto en el cine «Principal» del Cerro un acto de divulgación abecedaria, organizado por el Comité Gestor del Barrio del Cerro.

Harán uso de la palabra en este acto los señores Juan Pedro Bombino y Francisco Ichaso, ambos expondrán las ideas abecedarias sobre el futuro problema nacional o sea la Constituyente.

Se ha recibido la noticia del ingreso del señor Antonio Albellar, en el Partido ABC, del Término de Batabanó.

El señor Antonio Alvarez-Builla, está aportando al Partido Demócrata Republicano el gran porcentaje de sus amigos en todos los barrios, sobre todo en el de Arroyo Apolo por donde aspira a Delegado en la próxima reorganización.

—Se espera que regrese hoy, en las primeras horas de la mañana, el doctor Emilio Núñez Portuondo, acompañado de su esposa e hija.

Regresa el doctor Núñez Portuondo, en el vapor «Quirigua», de la conferencia de Montevideo, donde hizo resaltar su cultura en los distintos problemas tratados allí.

—Se reunirá hoy, con destacados elementos del Ejecutivo provincial del Partido Liberal de Santa Clara, el doctor Manuel Capestany, presidente de dicho organismo.

A esta reunión, que se efectuará a las tres de la tarde, en uno de los salones del Senado, asistirán los representantes liberales villaclareños.

En la misma se abordarán diversos problemas, realacionados con la próxima reorganización.

—En las primeras horas de mañana regresará del Central «Santa Marta», el general Mario G. Menocal, quien viene acompañado de su distinguido esposa Mariana Seva de Menocal, la que se encuentra sometida a un plan médico.

Tan pronto regrese el jefe del PDR, conferenciará con dirigentes del Partido, a los que tiene citados para cambiar impresiones, en relación con las labores de la reorganización.

—Se encuentra en la Habana, procedente de Manzanillo, el ex representante doctor Bernardo Utset.

El doctor Utset, quien pertenece al Partido Acción Republicana, es uno de los más populares políticos de la ciudad que bañan las aguas del Guacanayabo.

Breves días pasará en esta capital el ex representante republicano, los que aprovechará para entrevistarse con los máximos jefes de su Partido.

Tan pronto resuelva los asuntos que lo trajeron a la Habana, regresará el doctor Utset a Manzanillo, donde se propone actuar intensamente con vista a la próxima reorganización.

—Impresiones recogidas entre elementos cenedistas villareños, nos permiten asegurar que frente a las aspiraciones en la reorganización que se avecina del doctor Antonio Martínez Fraga, surgirá una sola, pero potente tendencia, que espera demostrar su mayoría.

—Se encuentra gravemente enfermo, el señor Humberto Rubio, jefe de la plana política de «La Discusión».

El doctor Antonio Beruff Mendieta Alcalde de la Habana y destacada figura del PUN, ha citado a todos los comités de los distintos barrios de la capital para instruirlos en relación con los trabajos preliminares de la reorganización.

Después de un cambio de impresiones celebrado en las oficinas políticas, Laguna 7 altos, por la mayoría de los miembros del Ejecutivo Municipal del Conjunto Nacional Democrático, de la Habana, se le otorgó un voto de confianza al señor Eugenio Rodríguez Cartas, Representante a la Cámara por dicho Partido, para que resuelva los asuntos que se discuten en torno a la convocatoria del 28 del actual.

Regresó de las Villas el representante Nodarse, con quien cambiamos impresiones sobre su actuación política, confirmándose que había ingresado en el nacionalismo.

Conferenciaron con el representante «Paco» Alomá, distintos líderes del partido nacionalista en las Villas, entre ellos el doctor Pedro de Armas, Jefe de Sanidad de Zulueta, el señor Oscar Lastra, Presidente de dicho partido en el mismo término, así como el señor Alberto Sierra, Presidente del término de Vueltas.

Visitó al señor Sergio Carbó, presidente del P. R. C. el doctor Roberto Verdaguer García, Inspector General de Escuelas Superiores de la Secretaría de Educación. Después de una larga entrevista decidió ingresar en las filas del autenticismo, prometiendo hacer interesantes declaraciones dentro de breves días.

Para el día 29 de los corrientes y en el poblado de Cuatro Caminos, está señalado un mitin del PRC.

Harán uso de la palabra diversos oradores del partido.

El próximo día 30, en Aramburo 403, está señalada la constitución del comité femenino del barrio de Cayo Hueso del PRC (realista).

El coronel Batista volvió a recibir en su despacho del Cuartel General, al presidente del Partido Laborista de Cuba, señor Francisco Varona, con quien departió cerca de una hora.

Nuestro compañero Francisco Varona nos dijo, que el coronel Batista se había interesado por conocer la organización y doctrina del nuevo partido, felicitándolo por la ardua labor que están rindiendo, así como por la ideología del partido.

En los primeros días de la entrante semana el coronel Batista recibirá al comité ejecutivo en pleno del mencionado partido.

Los señores Rafael Santiesteban, pagador de la Zona Fiscal, y José Ramón Mariño, contador de la Aduana, ambos de Manzanillo, cambiaron impresiones con el senador Enrique Recio, presidente del Partido Liberal.

Se encuentra en La Habana el señor Antonio Duque, político liberal camagüeyano.

El señor Duque cuenta con arraigo electoral en aquella región y viene a entrevistarse con significados líderes del liberalismo.

NOTAS DE GOBERNACION

Ha sido denegada por el Secretario de Gobernación, doctor Ochotorena, la solicitud de autorización presentada por la Asociación Protectora del Hijo del Desocupado para llevar a cabo el próximo día 29 una cuestión pública en esta capital.

—El Secretario de Gobernación, doctor Ochotorena, ha resuelto archivar los estatutos de los consejos provinciales de Santa Clara, y la Habana, respectivamente, disponiendo un crédito de $100 para la adquisición de material quirúrgico en la Sala «Finlay» del Hospital de San Juna de Dios y la cantidad de $600 para cooperar a los gastos del Congreso Nacional Femenino verificado recientemente en esta capital. Ambos créditos se han cargado a la consignación de Imprevistos de esos presupuestos provinciales, y son aprobados.

—Por infracciones de los decretos que regulan el funcionamiento de la Cartera Dactilar del Chofer, se remitieron a los distintos Juzgados de la República 4.050 expedientes de multas.

—Por el Secretario de Gobernación, doctor Ochotorena, se han dictado las siguientes resoluciones: aprobando el presupuesto extraordinario del Municipio de Niquero y el ordinario de Jagüey Grande y archivando acuerdos de los ayuntamientos de Bejucal y La Habana sobre escrituras de redención de censos reservativos y modificación del presupuesto para personal y demás atenciones del Conservatorio Municipal de Música, respectivamente, que son aprobados.

—Por haber extinguido las condenas que venían cumpliendo en los distintos establecimientos penales de la República, han sido libertados los siguientes penados: José Antonio Crespo, Epifanio Betancourt Díaz, Feliciano Lorenzo Rodríguez, Carlos Ríos Peña, Aurelio Acosta Santana, Julio Lais Ching, Zoilo René Duquesne, Demongio Pérez Osvaldo Medina Reyes, Félix Mineto Rodríguez, René Luque Vega, Arturo Sacramento Hernández, Gerardo Aguilera González, Félix Piñera Borges, Eduardo Martínez, Sigfrido Figueredo, Antonio Rodríguez Martínez, Pedro Almeguer Villa y Hermelo Rizo.

—En la Secretaría de Gobernación se recibió un escrito-denuncia firmado por vecinos de los repartos Jacomino y Juanelo, en los municipios de la Habana y Guanabacoa, respectivamente, en el que se da cuenta de los regateos que sostienen los ómnibus de las rutas números 10 y 5, a causa de mantener las administraciones de las mismas distintos criterios en cuanto a los candidatos que en las próximas elecciones deben integrar la Cooperativa de Omnibus Aliados.

Viva más... y mejor

Actualmente nadie ignora que el lapso ordinario de vida ha sido prolongado, y que muchas enfermedades son ahora dominadas y vencidas con **más facilidad y más seguridad** que antes.
¿Alcanza ese progreso a las dolencias del

ESTOMAGO,
afecciones concomitantes al
hígado y VESICULA,

úlcera gástrica o duodenal, COLITIS - Intestinos?

La respuesta es ¡¡¡ sí !!!, desde que surgió el **moderno patente**

BISMÁGEN

Existen **infinidad de evidencias** de que, en la generalidad de los casos, aún en los más tenaces, **bajo la acción del admirable Bismágen** la salud deviene preciosa realidad.

BISMÁGEN ES ÚNICO. NO ADMITA IMITACIONES . . . NI REGALADAS.

Dolor de Estómago, Digestiones lentas o dolorosas, Empacho gástrico, Acidez, Eructos agrios, Espasmos, Cólicos, Dolor de vientre y espalda, Ardentía, Vómitos de líquido o de sangre, Gases, Dilatación, Mala respiración, Mal aliento, Pesantez, Fermentaciones intestinales, Diarrea o estreñimiento, Inapetencia, Desnutrición; ¿**padece usted enfermedad gastro-intestinal manifestada en alguno de esos síntomas?**.

Afortunadamente, el camino a seguir para Sanar es ahora fácil, corto y seguro: ¡¡ Bismágen !!
Ensaye con un frasco del **maravilloso patente** Bismágen y

bendecirá la hora en que decidió tomarlo.

Nuevos miembros del T. S. Electoral toman posesión hoy

Celebró sesión este organismo tomando importantes acuerdos. Dos solicitudes de pa...

En la sesión de ayer del Tribunal Superior Electoral, presidido por el doctor Domingo Morales del Castillo, y actuando de Secretario el doctor Arturo Menéndez Carbajal, se tomaron estos acuerdos:

—El Tribunal, en virtud de que hacer la convocatoria para las elecciones generales que se celebrarán el día 15 de febrero de..., ACUERDA solicitar de los Presidentes del Senado y de la Cámara de Representantes, que se sirvan remitir a este Tribunal, relación por provincia de los Miembros respectivos que habrán de cesar en sus cargos el primer lunes de abril de 1940, con el ruego de que envíen esos datos con toda urgencia por estar a punto de cerse el término dentro del cual debe este Tribunal la convocatoria.

—En este estado comparece el doctor Juan Manuel Alfonso y presenta y exhibe la certificación expedida por el Presidente del Comité Ejecutivo de la Asamblea Nacional del Partido UNION NACIONALISTA, acreditativa de su designación como Presidente del Político de dicho Partido ante este Tribunal y SE ACORDO dar posesión de dicho cargo, y en efecto toma posesión y continúa presente en esta sesión.

—Dada cuenta por el Secretario de haberse presentado ante este mismo las solicitudes de inscripción en este Tribunal Superior Electoral de los Partidos denominados PARTIDO AGRARIO NACIONAL y PARTIDO A. B. C., con los documentos que consten de las respectivas diligencias de presentación, SE ACORDO dejarlas sobre la mesa, en relación a lo dispuesto en el párrafo segundo de la disposición transitoria quinta del Código Electoral vigente y hasta que transcurra el término que dicho párrafo se contrae, en que pueden presentarse las distintas reclamaciones a que se refiere el párrafo cuarto del artículo 291 del propio Cuerpo Legal.

—Con noticias este Tribunal de que en el día de hoy han recibido los nuevos Miembros ex-oficio de este organismo y sus respectivos suplentes sus nombramientos como tales, y visto lo dispuesto en el artículo 25 del vigente Código Electoral SE ACORDO señalar las 4 de la tarde del día de mañana, 27, (hoy) para darles posesión, lo que se les hará saber, por telégrafo, por conducto de los Presidentes de los respectivos Tribunales.

—El Tribunal, en atención a lo dispuesto en el artículo 86 del Código Electoral, y para su cumplimiento, ACORDO el modelo correspondiente, del cual exhibe el Secretario 2 ejemplares que se firman por los Miembros de este Tribunal, acordándose su archivo y que se remita por el Secretario certificación de alta de dichos ejemplares a las Juntas Municipales Electorales para su conocimiento y efectos.

PALACIO

Levantada la clausura de dos periódicos

Después de celebrar una larga conferencia con el señor Presidente, informó a los periodistas el Secretario de Gobernación, doctor Joaquín Ochotorena, que el Jefe del Estado había decretado la suspensión de la clausura de «La Prensa» y de «Zig-Zag» que dejaron de publicarse por disposición gubernativa.

(En otro lugar de esta edición aparece el Decreto relativo a este asunto.)

Dijo también el doctor Ochotorena que el señor Presidente de la República dará cuenta en un próximo Consejo, del informe rendido por los Secretarios de Justicia y Gobernación sobre el juicio hipotecario que los tenedores de bonos del acueducto de la Habana le siguen al Ayuntamiento.

Asuntos de Educación

Para despachar asuntos del Departamento con el señor Presidente concurrió a Palacio la Subsecretaria de Educación, doctora Juana María Catá.

El Secretario de Sanidad

Con el Presidente conferenció sobre asuntos sanitarios el Secretario de Sanidad, doctor Costales Latatú.

El Presidente del Senado

Para asuntos legislativos visitó ayer al Jefe del Estado el Presidente del Senado doctor Santiago Verdeja.

El doctor Nogueiras

Visitó al señor Presidente el doctor Rafael Nogueiras.

Asuntos ferroviarios

Para tratar asuntos ferroviarios visitó al señor Presidente el doctor Antonio Arturo Sánchez de Bustamante.

Alumnas becadas

Una nutrida comisión de alumnas becadas estuvo ayer en Palacio para gestionar del señor Presidente se ordene pagarles sus becas del mes de marzo.

Audiencias

El Jefe del Estado recibirá hoy a las representaciones de la Comisión de Defensa de la Ganadería Nacional y del Sindicato Azucarero del Central San Agustín.

Sobre el Acueducto

Se informó a los periodistas que el Alcalde de la Habana, doctor Beruff Mendieta y el Secretario de Obras Públicas, Ingeniero Ruiz Williams habían conferenciado con el señor Presidente de la República este ducto de Albear y del anunciado proyecto para reorganizar su funcionamiento.

La anterior noticia no pudo ser confirmada.

El criterio económico del Gobierno

Con el Jefe del Estado celebró una extensa conferencia el Secretario de Comercio, señor Buttari, y el industrial sombrerero señor Pons Benitoa.

La entrevista giró en torno al acuerdo del Consejo de Secretarios prohibiendo la importación de sombreros japoneses y la solicitud de las industrias cubanas de sombreros respecto a dicha resolución.

El Secretario de Comercio manifestó a los reporters que el acuerdo del Consejo se basa en un estudio científico del problema, respecto a lo cual el Gobierno mantiene un criterio económico al margen de ideologías políticas.

Añadió el señor Buttari que el señor Presidente de la República escuchando la opinión de los interesados con relación al propósito de implantar el horario de verano para las industrias y comercios.

Los leones en Palacio.

En horas de la tarde, ayer, visitaron al Jefe del Estado, numerosos miembros representativos del Club de los Leones, quienes concurrieron a solicitar la cooperación del Gobierno en el proyecto de celebrar en la Habana en el próximo año la Convención Internacional de los Leones con asistencia de millares de convencionales.

El Coronel Laredo Bru prometió a los visitantes la más cordial atención a su demanda.

Entre los leones que estuvieron en Palacio, recordamos a los siguientes: Alejandro Herrera, Ramón Collazo, William J. Campbell, Emilio Maza, Armando Rivero, Ramón García Rodríguez, Juan Antón, José M. Portela, Lincoln Méndez, José Luis Alcover, Gilberto Cepero.

Los leones fueron acompañados a Palacio por el Cónsul de Cuba en New York, señor Cayetano de Quesada.

EL «CND» SE RECONSTITUYE

A las cuatro de la tarde de hoy celebrará importante junta el Ejecutivo Nacional del Partido Conjunto Nacional Democrático.

En esta reunión se dará a conocer la renuncia presentada por el presidente de ese organismo, doctor Santiago Verdeja.

Es casi seguro que en la misma se acuerde aceptarle la renuncia al doctor Verdeja, así como elegir nuevo presidente del CND.

La impresión predominante entre los conjuntistas es que será designado presidente de ese Ejecutivo el doctor Carlos C. Saladrigas.

También se asegura que para la primera vicepresidencia se señala al doctor Fernando Sirgo, ex Secretario de Educación.

Se tratará también sobre las varias renuncias presentadas en diversas oportunidades.

Se señalan distinguidas personalidades para cubrir esas vacantes, las que sumarán con ello su nombre y su actuación al CND.

FALSOS INSPECTORES DE LA SECRETARIA DE COMERCIO PIDEN DINERO A LOS COMERCIANTES Y POR ELLO SE PIDE A ESTOS, QUE LES EXIJAN LA IDENTIFICACION

Teniendo conocimiento el director de la Inspección General de la Secretaría de Comercio, señor César Jener, de que personas ajenas al departamento se están presentando en los comercios e industrias de esta capital, haciéndose pasar como inspectores de la Secretaría y exigiéndoles dinero a los propietarios de los mismos, desea se haga público, para general conocimiento, que ningún industrial o comerciante debe permitir que se realice inspección alguna en su establecimiento, si el inspector no le muestra la designación especial que para esa diligencia se le ha provisto previamente por la propia Dirección de la Inspección General de la Secretaría de Comercio, la cual, además de la firma del director, señor Jener, tendrá que tener estampado el gomígrafo oficial de ese departamento.

La actuación de falsos inspectores se debe, precisamente, según nos ha informado el señor Jener, a que muchos comerciantes e industriales, quizá por desconocimiento del asunto, no se han ajustado a la disposición que más arriba apuntamos, exigiendo el cumplimiento de esa medida, que se dictó hace tiempo con el fin de impedir toda actuación por parte de personas que ninguna relación tienen con la Secretaría de Comercio.

Velando por los intereses de comerciantes e industriales, es que el señor Jener pide la cooperación de éstos, de los cuales recaba que cuando se presenten en sus establecimientos falsos inspectores de la Secretaría de Comercio los manden a detener inmediatamente, pues la condescendencia o benignidad en no proceder enérgicamente en estos casos, es la que da lugar a que cada día sea mayor el porcentaje de individuos que al margen de la ley quieren vivir explotando este «negocio».

En Defensa de la República y de su Crédito

Testimonio eminentísimo

IMPRESIONES

LA INFORMACION PUBLICA ABIERTA EN EL SENADO SOBRE LA LIQUIDACION HIPOTECARIA, ES CASI UNANIME CONTRA CUALQUIER ATENTADO AL CREDITO TERRITORIAL.

DR. J. I. RIVERO,
Diario de la Marina. Marzo 11/39.

Algunos de los muchos y valiosísimos alegatos de la unánime opinión pública contra la Revalorización, expuesta por todo lo que vale y produce en Cuba.

Trabajos contenidos en un folleto que reproduce lo dicho en la información pública sobre la REVALORIZACION HIPOTECARIA, CUYO FOLLETO entregaremos a todos los que lo quieran o nos escriban solicitándolo.

Asociación Nacional Pro-Restauración del Crédito Cubano

HABANA, 260. TELEFONO A-7341.

M.E.C.D. 2016

DE APROBARSE EL PROYECTO SOBRE PRACTICOS DE FARMACIA, SE VIOLARIA LA AUTONOMIA UNIVERSITARIA

LA COMISION NACIONAL PRO MONUMENTO A MARTI ACUERDA ABRIR UN NUEVO CONCURSO

LOS ARTISTAS QUE LO DESEEN PODRAN PLASMAR EN MARMOL O BRONCE LA VIDA DEL APOSTOL

Las bases, muy liberales, han sido aprobadas por el Sr. Secretario de Defensa, Presidente de la Comisión. Este certamen se sujetará a nuevas reglas. Texto de las bases

La Comisión Central Pro-Monumento a Martí, en su deseo de que esa obra constituya, dentro de la más fiel realización posible, la interpretación de exaltar al Apóstol en su personalidad múltiple y fecunda, y en la sublimidad de sus empresas, se ha acordado promover un nuevo y libre Concurso que permita a todos los artistas presentar un proyecto que capte, en bronce o piedra, los destellos de una vida que fué ejemplarísima.

Este nuevo concurso habrá de ajustarse a nuevas reglas y sugerencias.

Forman las nuevas bases el Secretario de Defensa Nacional, doctor Domingo Ramos en su calidad de Presidente y el Dr. Roberto A. Netto como Secretario.

He aquí las bases:

Primera: Se invita libremente a los arquitectos, escultores, literatos, artistas e historiadores, así como a toda persona o institución que sienta y quiera aportar su concurso, para que, en el término improrrogable de cuarenta y cinco días naturales que vencerán el día quince de Mayo próximo, presenten a la Comisión Central Pro-Monumento a Martí, en sus oficinas de la Secretaría de Defensa, los proyectos que deseen para erigir un Monumento al Apóstol:

Segunda: Los proyectos podrán presentarse en maquetas de libre estilo o en dibujo, o en descripción escrita, o en boceto o en cualquier otro medio, bajo concepción liberal, sujetándose a juicio interpretativo del autor, y comprenderán o no la Biblioteca y Museo Martianos que se pretende formen parte de la obra general.

Tercera: El presupuesto total de la obra es aproximadamente un millón de pesos.

Cuarta: El lugar de emplazamiento será el de la futura Plaza Cívica, en la Colina de los Catalanes, cuyo proyecto, aprobado por la Comisión, se encuentra en el Negociado de Construcciones Civiles y Militares de la Secretaría de Obras Públicas, en el cual se facilitarán todos los antecedentes que soliciten los interesados.

Quinta: Podrán seleccionarse hasta tres de los proyectos presentados, otorgándoseles un Premio de dos mil pesos a cada uno de los escogidos. La propiedad de los proyectos premiados pasará a la Comisión, la que exigirá las maquetas necesarias con las modificaciones que estime pertinentes.

Sexta: La elección de los proyectos la realizará un Jurado, integrado por la Comisión en pleno; y serán asesores un miembro de cada una de las siguientes instituciones: Academia Nacional de Artes y Letras, Academia de San Alejandro, Asociación de Dibujantes de la Habana, Escuela de Arquitectura de la Universidad de la Habana, Asociación de Escritores y Artistas Americanos, Amigos de la Biblioteca Nacional, Comisión de Cooperación Intelectual, Academia de la Historia, Colegio de Arquitectos, Sociedad Cubana de Ingenieros, Círculo Cubano de Bellas Artes y personalidades que la comisión estime necesario consultar. A juicio del Jurado, el Concurso podrá declararse desierto en atención al mérito de los proyectos que se presenten.

Séptima: La obra definitiva será realizada por la Comisión directamente, con directores técnicos, concediéndosele participación al autor del Proyecto, y distribuyéndose el trabajo entre los arquitectos y escultores que hayan concurrido en cuanto la Comisión lo estime conveniente y sin que esto último signifique el reconocimiento previo de un derecho ni limitación a la misma en su libertad de contar con otras fuentes de trabajo o cooperación.

Octava: En la Biblioteca Martiana, instalada en la Secretaría de Defensa, se encontrarán muchos datos y antecedentes que pueden ser útiles a los interesados en estudiar la obra y la vida de Martí. Para facilitar estos estudios podrá utilizarse la valiosa cooperación del doctor Luis A. Gorordo, persona especializada en la materia. La Biblioteca estará abierta de dos a cinco de la tarde, todos los días hábiles, y a otras horas previa solicitud especial.

Novena: La Secretaría de Defensa tratará de facilitar también cualquier investigación que sobre la vida y la obra de Martí desee llevarse a cabo.

Quedó inaugurada la exposición del pintor Montero

Selecta concurrencia en ese acto. Dichos cuadros serán enviados a la Feria de N. Y.

En los salones del Círculo de Bellas Artes fué inaugurada ayer por la tarde la exposición que de sus cuadros hizo el señor Javier Adolfo Montero y Morejón, artista cubano, profesor del Instituto Cívico-Militar, propietario de estos lienzos que desde ayer se exhiben en dicho lugar antes de ser enviados al Pabellón de Cuba en la Feria Mundial de New York.

Una nutrida concurrencia llenaba el Círculo de Bellas Artes. En la presidencia del acto estaban: el teniente coronel Arístides Sosa de Quesada, presidente del Consejo Corporativo de Educación, Sanidad y Beneficencia; el doctor Rodríguez, presidente del Círculo; el capitán Owen Farr, en representación del coronel Batista; el capitán Zaragozí, en representación del coronel José E. Pedraza; el capitán Aquilino Guerra, director del Instituto Cívico Militar; el doctor Rivero Muñiz, del ICM, y el señor Montero Morejón.

El doctor Sosa de Quesada declaró abierto el acto y designó una comisión para develar los lienzos. Acto seguido concedió la palabra al doctor Martín Gutiérrez, que sustituyó al señor F. de Ibarzábal, que no pudo hacerlo por una afección a la garganta que sufría.

De las palabras que dijo el doctor Martín Gutiérrez son estas frases: «Se trata de un artista cubano porque nació en Cuba, pero de su universalidad dan prueba elocuente estas obras que funden dentro de una técnica de ejecución impecable, las cualidades y las calidades de tres artes diversas, cada una de las cuales supone, aisladamente, una aptitud creadora genuina y un esfuerzo de interpretación diferente».

Después de este breve discurso, que fué muy aplaudido, la concurrencia se diseminó por el salón para satisfacer su curiosidad de ver estos lienzos de tan original factura.

Esta exposición permanecerá abierta varios días desde las cinco de la tarde hasta las nueve de la noche.

ANUNCIO DE VADIA

OIGA ESA NOTA!

Limpia Como un Cristal

Y usted oirá todos los sonidos—graves o agudos—con la misma cristalina claridad si posee uno de los nuevos Radios "Estrellas" PHILIPS, porque en ellos se ha incorporado el nuevo tubo PHILIPS *"Silentodo"*—el tubo milagroso que ha creado un nuevo tipo de radio-recepción para 1939

El *"Silentodo"* quintuplica la ya famosa sensibilidad normal del PHILIPS y además proporciona una reproducción de cristalina diafanidad, libre de ruidos e interferencias.

GIRALT

O'Reilly 61 - Telf. M-9944

San Rafael 1½-Telf. A-6511

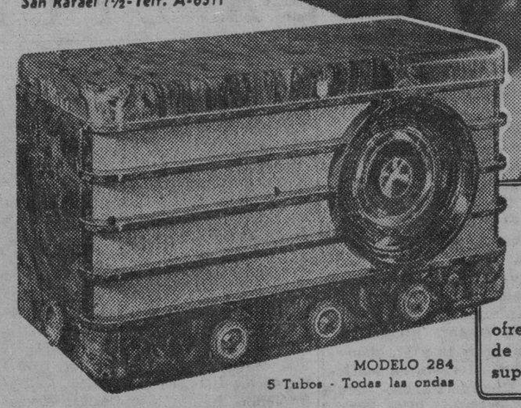

MODELO 284

5 Tubos - Todas las ondas

Toda la serie de "Estrellas" PHILIPS para 1939 ha sido diseñada para las condiciones geográficas de Cuba y para los requerimientos de nuestro clima. Son Radios construídos expresamente para el mercado de Cuba y ofrecen, por lo tanto, la máxima garantía de rendimiento y estable servicio, con la suprema calidad Europea.

Doce Modelos de Mesa y Consola, Desde $56.50 a $365.00

Antes de comprar su nuevo Radio, vea las "Estrellas" PHILIPS para 1939—usted no puede comprar un radio *tan bueno* a ningún precio —y el PHILIPS no le costará más...

Philips

Recepción Mundial Garantizada

EL CONSEJO DEL ALMA MATER ESTIMA ADEMAS, QUE CAUSARIA PERJUICIOS A LOS GRADUADOS

Acordó a su vez ese organismo, dirigir telegramas al Jefe del Estado y a los Presidentes de la Cámara y el Senado, pidiéndoles no la sancionen. Homenaje a Roldán

Declaró anoche el Consejo Universitario que, de aprobarse la proposición de Ley presentada al Congreso sobre los prácticos de Farmacia, se violaría la autonomía universitaria y perjudicaría grandemente a los graduadoss de la escuela de Farmacia de la Universidad.

Acordó en consecuencia dirigirse al Presidente de la República y a los presidentes del Senado y la Cámara de Representantes, en sendos telegramas, interesando, a nombre de nuestro primer centro docente, que no se apruebe la proposición de Ley.

Se dió por enterado el Consejo Universitario del escrito del doctor Manuel Gran, presidente del tribunal de oposiciones que conoció de los ejercicios para cubrir la plaza de profesor agregado de la cátedra D., de la escuela de Ciencias, en el cual se manifiesta que el tribunal acordó declarar desiertas dichas oposiciones; y del escrito del señor Escipión Pujol en relación con el acuerdo adoptado de prohbir a los profesores universitarios que cobren simultáneamente sueldos como catedráticos y como funcionarios públicos.

Rendirá la Universidad homenaje a Domínguez Roldán

La Universidad de La Habana habrá de rendir un homenaje al doctor Domínguez Roldán, el día 4 de mayo próximo, a las nueve de la noche, en el hospital Mercedes.

Un hermoso acto se prepara con dicho motivo, en el cual harán uso de la palabra varios profesores de la facultad de Medicina, entre ellos el doctor José Manuel Viamontes, distinguido catedrático del Alma Máter, que destacará la personalidad del doctor Domínguez Roldán como radiólogo.

El acto habrá de ser presidido por el rector del Alma Máter, ingeniero José M. Cadenas.

También hablarán los doctores Elpidio Stíncer y Niccolás Puente Duany, analizando la ejecutoria del homenajeado como profesor de Anatomía Topográfica y como hospitalario.

El propio decano de la escuela de Medicina rendirá también tributo a Domínguez Roldán, destacando su labor como decano de la escuela, cargo que ocupó en tiempos pretéritos.

Ayer visitó al rector una comisión de profesores de la facultad para ultimar los detalles del acto.

Médicos y alumnos podrán asistir al acto, sin requerir invitaciones.

Un Ejecutivo provisional

Al mediodía de hoy habrá de ofrecer el rector de la Universidad de La Habana un almuerzo al Ejecutivo de la Federación de Estudiantes saliente y al que acaba de ser designado.

Ayer, precisamente, fué designada la nueva directiva de la Federación de Alumnos del Alma Máter, aunque con carácter provisional, hasta que sea elegido el presidente de la Asociación de Alumnos de Odontología.

Quedó dicha directiva en la forma siguiente: presidente, Roberto Fundora, presidente de la Asociación de Alumnos de Farmacias; vicepresidente, Manuel Morales, presidente de la Asociación de Alumnos de Veterinaria; y secretario general, Enrique Serrano, presidente de la Asociación de Alumnos de Ciencias Sociales.

Por la mañana fué designado presidente de la Asociación de Alumnos de Medicina el estudiante Vicente Lago Pereda.

Camilo García Sierra, delegado del cuarto curso de Medicina, renunció su aspiración presidencial a favor de Lago Pereda, subdelegado, para que se produjeran, armónicamente, todos los cursos de la carrera.

Oposiciones en Derecho Mercantil

Mañana, viernes, a las nueve de de la mañana, comenzarán los ejercicios de oposición, en la escuela de Derecho Civil, para cubrir una plaza de profesor agregado de Derecho Mercantil.

El Consejo Económico habrá de celebrar una reunión a las diez de la mañana del propio día.

Diez días para los que quieran inscribirse en el curso de Fernández Camús

Durante diez días permanecerá abierto el plazo de inscripción para los que quieran asistir al curso libre de Filosofía del Derecho que ha de ofrecer todos los lunes el doctor Emilio Fernández Camús, profesor ilustre de la escuela de Derecho.

El doctor Joaquín Fernández Fiallo, jefe del Negociado de Matrícula de Ciencias Jurídicas, lo informó así ayer.

CAFE SEGREGADO PARA EL CONSUMO

Desde hace días se habla de la necesidad de tomar una parte del café segregado para la exportación con objeto de suplir la falta de ese producto en el mercado local. Permitirá esto atcnuar dicho problema, evitando, al propio tiempo, que el alza del precio perjudique a los consumidores. La medida nos parece buena, porque es un hecho indudable que escasea el grano y que esto, dentro de poco, ocasionará serias preocupaciones. Todos sabemos cuál es el fenómeno que se produce cuando la demanda es mayor que la oferta. Y si el precio a que se paga esa mercancía en este momento se considera bueno ¿existe algún fundamento para que se aumente? Hay otro detalle que conviene tener en cuenta y es el de que, por necesidades interiores, la cantidad destinada a la exportación hubo que llevarla a límites elevados a causa del gran sobrante que había en plaza. Pero, agotada éste y normalizada la situación, no parece justo que se esperen los frutos de la especulación derivada de la falta de grano. Obliga esto, pues, a pensar en lo más discreto, y es en tomar una parte del café destinado a la venta en el exterior, con lo que, sin sacrificar a los consumidores, se obtendrán beneficios nuevos, entre los cuales no es el menos importante el de conseguir que aumente el consumo interno.

Todas las segregaciones en materias industriales tienen como sólo objetivo tonificar el mercado; jamás se orientan en el sentido de fomentar la especulación. Y aquí, conseguido el objeto básico, hay que pensar en estas dos cosas: ¿se deja medio abastecido el mercado, con lo que el grano subirá de precio y se hará imposible para las clases pobres? ¿O se toma una parte del que se piensa embarcar para el extranjero, atendiendo a las exigencias locales? No hay duda que conviene hacer esto último; mas de un modo que el grano jamás llegue encarecido a manos del que lo ha de utilizar. Para ello hay que prescindir de toda tendencia a gravarlo; a imponerle una tasa nueva; a lanzarlo al consumo con una falta de origen: el costo elevado. Y parece que esa es la tendencia existente, pues que se alega que el montante de dicho gravamen servirá para la construcción de caminos vecinales en las zonas productoras. Aquí se involucran dos cuestiones que no tienen razón de ir apareadas: una, urgentísima y de interés nacional: poner al pueblo en condiciones de que no se prive de una mercancía que necesita y que se debe y puede considerar como de primera necesidad; otra, prevista ya por la ley: la obtención de recursos para abrir esas rutas.

En este caso nos enfrentamos con un problema de efectivo interés cubano, como es el de ofrecer al pueblo un producto que necesita y que escasea. Y si con otros artículos extranjeros se adopta la política arancelaria de reducir los derechos a lo mínimo ¿cabría otra conducta para lo nuestro? Es indispensable, por lo mismo, prescindir de todo aquello que pueda provocar el encarecimiento; de cuanto en un sentido o en otro determine la entrada del grano con un sobreprecio arbitrario; de cuanto actúe en sentido lesivo para las clases pobres, a las que se afectaría de modo lamentable. Quizás en una etapa en que las condiciones económicas fueran más llevaderas no objetaríamos nada contra ese propósito. Hoy no debe aceptarse siquiera la posibilidad de tal tributo, puesto que la mayor eficacia de la medida estriba en la conveniencia dle que el grano llegue exento de nuevas obligaciones contributivas a los compradores. Con ello, además de beneficiar a éstos, se logrará algo que conviene tener muy presente y es la ampliación del mercado cubano, el único realmente productivo y que beneficia en general, lo mismo al que siembra y cosecha el café, como al que lo seca, lo almacena, lo tuesta o lo vende. En una palabra: si la cantidad de café que se tome de la segregada llega al pueblo sin el proyectado impuesto, la República habrá mejorado una de sus industrias y ampliado su radio de acción industrial, lo que no podrá ocurrir en el caso contrario, pues el pueblo rehusará aceptar los efectos de ese tributo.

En el Círculo de Bellas Artes de la Habana tuvo lugar ayer tarde la exposición de cueros repujados del profesor Montero, que presta sus servicios artísticos en el Instituto Cívico Militar de Ceiba del Agua. En esta fotografía aparecen en la presidencia del acto, el teniente coronel Arístides Sosa de Quesada, el capitán Owen Parr y el Sr. Montero.

...LGA LA FLOTA DE LOS ESTADOS UNIDOS AL CANAL DE PANAMA

...ISTOBAL, Zona del Canal, abril ...P.—Cruceros, barcos de gue... en general y porta-aviones de ...ota de los Estados Unidos en... esta tarde en la bahía de ... y, con gran precisión, toma... posiciones disponiéndose a pa... con la mayor rapidez posible el ... de Panamá.

...NA CARTA DEL COMITE ORGANIZADOR DEL HOMENAJE AL DOCTOR JOSE I. RIVERO, DIRECTOR DEL «DIARIO»

Dr. José I. Rivero,
Director del DIARIO DE LA MARINA.
Presente.

Ilustre amigo: Leída en nuestra última junta la carta que ha dirigido usted a este Comité, participándonos que declina el Homenaje Nacional que se le venía preparando por todas las clases sociales del país para el próximo día 30, vigésimo aniversario de su labor orientadora desde la Dirección del DIARIO, nos resignamos, más por delicadeza que por mansedumbre, a aceptar las razones en que funda usted su determinación, que, por suyas, deben ser muy poderosas, no sin manifestarle que sentimos hondamente el que las circunstancias nos obliguen a paralizar la ola de adhesiones que estábamos recibiendo para el agasajo suspendido.

Dice usted, y bien puede decirlo, que en el orden moral el homenaje a su persona y a su obra ya le ha sido rendido, pues al registrar ahora el número y calidad de las adhesiones que de todas partes de la isla se habían sumado al acto, faltando aún diez días para terminar su organización, puede afirmarse que el total de las voluntades que en Cuba le respaldan entraña un verdadero plebiscito de la mejor conciencia cubana. Y eso, ante los ojos de todo el mundo, es lo que más importaba demostrar.

Reiterándole la simpatía de todos los componentes de este Comité Gestor, en el nombre de los cuales y por acuerdo unánime de todos mismos le enviamos esta carta, queda de usted muy atentamente,

EL COMITE ORGANIZADOR

...RMONIAS

LO QUE FALTA

...Escuela Superior de Artes y ... de la Habana y sus alumnos ... y antiguos, ofrecerán el ... domingo 30, a las 10 de la ..., un homenaje cordialísimo ... Fernando Aguado y Rico, el ... venerable que dedicara los ... años y esfuerzos de su vida, ...entar ese plantel y señalar a ... pueblo la directriz técnica de ...ura, tan necesaria para el sai... de nuestra economía.

...Fernando ha sido previdente ...ro en esta inteligente misión ...entar a nuestra juventud ha... estudio de las ciencias y las ... aplicadas, orientación que hoy ... en el desarrollo de diversas ... técnicas industriales en to... nación, y en el creciente aun... acercamiento popular a sus ... talleres.

...gencia superior y alma de ... este educador insigne ha te... dicha de recibir en vida la ...oración a Carlos Manuel de ...des con que la República reco... y premia su ingente servicio ...

...ra, con ocasión de cumplirse el ...niversario de la fundación de ...a Superior de Artes y Ofi... la Habana, —la escuela de sus ... la grey de estudiantes que ...ra le tributa un homenaje sen... bien merecido: se develará una tarja en el vestíbulo del edificio de la Escuela y un retrato suyo en uno de los salones; se le obsequiará la medalla de la orden de Carlos Manuel de Céspedes y un álbum con las firmas de los asistentes; se distribuirá un folleto con la historia completa de aquel centro.

Con ser inmensa su gratitud, considero que el modesto educador anhela, por sobre todos esos honores y reconocimientos, lo que él vería como insuperable culminación de su magisterio: que se legislara protegiendo el ejercicio de las profesiones que se aprenden en la Escuela Superior de Artes y Oficios de la Habana.

Don Fernando Aguado y Rico, en los últimos años de su vida austera y fecunda, debe de estarse preguntando con desconsuelo, cómo es que la protección legal que disfruta el Maestro Plomero, por ejemplo, no alcanza a los Constructores Civiles y los demás graduados de aquella Escuela, cuyos títulos implican largos y laboriosos años de estudio.

«¿De qué sirvieron mis desvelos si no lograron asegurar un ejercicio metodizado ni un medio de vida para los graduados de la escuela que fomenté?» «¿Cuál será el porvenir de la Escuela si no hay protección para los títulos que otorga?» Estas angustiosas interrogaciones están perturbando los postreros días de don Fernando.

Por eso yo aprovecho esta coyuntura para sugerir a quienes ofrecen y cooperan al homenaje del día 30, si no convendría gestionar del Congreso, con toda urgencia, una ley que regulara el ejercicio de las profesiones de las escuelas de artes y oficios. Y que nos apresurásemos a que don Fernando lo supiera y que viera promulgada esa ley.

Gustavo E. URRUTIA

El fantasma del Barrio Las Yaguas

Temores de un vecino que cree tratan de asesinarlo

Los vecinos del barrio de indigentes «Las Yaguas, situado en Luyanó, desde hace varios días se encuentran alarmados por la aparición de un «fantasma». Un hombre envuelto en una sábana y cubriendo su cara con un antifaz negro, desde las diez de la noche hasta que comienzan a salir los primeros rayos solares, recorre el extenso barrio, sorprendiendo a cuantas personas transitan por sus callejuelas. El incógnito personaje corre detrás de los pacíficos ciudadanos abriendo sus brazos y dando fuertes alaridos. Después que logra atemorizarlos los contempla breves instantes, dejándolos escapar presurosos sin que les dirija frase alguna.

Uno de los residentes en el citado reparto, nombrado Eusebio Alvarez Reyes, de 21 años de edad, dueño de una bodega en la calle Trejo 13, compareció anoche al Juzgado de Guardia, dando cuenta al secretario Ignacio Tamayo, de esos acontecimientos, agregando a la vez que el alcalde de barrio de barrio de indigentes, al que sólo sabe le llaman «El Chino Alcalde», viene observando con él una actitud sospechosa, pues en varias ocasiones se le ha presentado en su comercio con otros individuos desconocidos, a los cuales les ha dicho:

—Fíjense bien: este es el nombre!

Después que los desconocidos se fijan en su persona, desaparecen en compañía del citado Alcalde de barrio. Estima que traten de producirle algún daño, ya que es público el rumor de que lo van a matar, ignorando los motivos que tenga para ello.

El denunciante Alvarez ha solicitado protección de las autoridades, temeroso de que el fantasma que sale en el reparto «Las Yaguas», pueda darle muerte en cualquiera ocasión, ya que no atenta contra las personas que a altas horas de la madrugada transitan por ese lugar, al darse cuenta que no es él.

Fernando Fernández dejó su carrera de ingeniero para convertirse en un cantante de la radio y de la escena

El valioso cantante mexicano Fernando Fernández, en charla con nuestro compañero Bedriñana.

El periodista conoció a Fernando Fernández en México, cuando, en representación del DIARIO, hubo de visitar la Ciudad de los Palacios. Personas afines a nuestra casa nos lo presentaron. El valioso cantante era entonces un jovencito imberbe, que se imponía por la gracia de su estilo y la melodía de su voz. Acababa de llegar a Ciudad México procedente de Monterrey, tierra de leyenda, donde vió la luz primera. Su carácter sencillo y cordial trenzó la amistad. Y ahora... Fernando Fernández—el «poeta de la canción», como alguien, con singular acierto, lo denominara—acaba de llegar a la Habana por la ruta de los cielos, vislumbrando paisajes variados de su México florido, luego la sabana tersa del mar y, más tarde, la campiña cubana, bañada de luz.

—Hace muchos años que yo, en esos ensueños a que da vida todo artista—nos dice Fernando—pensaba en un viaje a un país en que en todo vibrara la nota amable. Mi llegada a la Habana me ha hecho ver que aquí mi ensueño se ha convertido en realidad.

Después, en la charla, los datos precisos de su inicio en el arte:

—Yo estudiaba ingeniería. Pero olvidaba un tanto los libros y me iba a ver y a oír a los artistas en las radiodifusoras. Todo eso derivó en que al finalizar el curso, mis compañeros estaban graduados en ingeniería y yo en arte: me hice «crooner», gusté a las «viejas» y...

—Bueno: a las viejas... y a las jóvenes...

—Pero tú sabes: en México lindo le decimos «vieja», cariñosamente, a toda mujer, joven, mediana o... vieja realmente...

—¿Dónde has cantado últimamente?

—Además de los principales teatros de México, he actuado como artista exclusivo de la XEW, «La Voz de la América Latina». Esta mi primera salida de mi tierra, y estoy realmente encantado..

Seguidamente, Fernando Fernández, con sus animosos 22 años triunfales, comenzó a dejarnos oír nuevamente su grata voz. Canciones—lindas canciones—de Gonzalo Curiel, de Agustín Lara y de ese nuevo valioso compositor mexicano que es Ruiz Armengol.

Y la tarde—espléndida, diáfana—era una canción más...

F. C. B.

MUCHA RESERVA SOBRE LO TRATADO ENTRE HITLER Y EL CANCILLER YUGOESLAVO

BERLIN, abril 26. (Transocean) Las conversaciones germano-yugoeslavas han terminado hoy miércoles por la tarde. El ministro del Exterior yugoeslavo, Cincar Markowits, partirá mañana jueves a las 11.30 por avión en dirección a Belgrado. Sobre su entrevista con el Führer ha manifestado el Ministro del Exterior a la prensa, hallarse todavía bajo la impresión del honor que le otorgara Hitler, cuya entrevista ha servido para vigorizar los sentimientos de amistad que unen a Alemania y Yugoeslavia.

Parece que no se publicará comunicado alguno sobre las conversaciones.

Los círculos oficiales enciérranse en una reserva absoluta sobre lo tratado, refiriéndose simplemente al comunicado publicado el martes en el que se hacía constar la amplia compenetración que ha reinado en las cuestiones que afectan a ambos países. No obstante, los círculos compententes no ocultan la profunda satisfacción que les ha producido el curso de las conversaciones que han servido para unir aún más a Yugoeslavia con las potencias del eje y poner de manifiesto la posibilidad de un próximo acuerdo húngaro-yugoeslavo.

Habrá grandes fiestas en Madrid a mediados de junio

MADRID, abri 126. (Havas).—Hacia mediados de junio se organizarán grandes fiestas en las calles de Madrid, convirtiéndose la ciudad en una inmensa kermesse. Estas serán las primeras fiestas populares en gran escala desde que las tropas nacionales llegaron a los suburbios de la capital, en noviembre de 1936.

LA ACADEMIA DE CIENCIAS CELEBRA SESION MAÑANA

El doctor Raimundo de Castro, secretario de Ciencias Médicas, Físicas y Naturales, de la Habana, en nombre del presidente de la corporación, doctor José A. Presno, nos invita atentamente a la sesión pública ordinaria que celebrará la mencionada Academia mañana, viernes 28, con arreglo a la siguiente Orden del Día:

1o.—«La uremia en sus relaciones con la clínica». Trabajo de Ingreso como Académico Correspondiente Nacional, por el doctor Francisco Martínez de la Cruz.

2o.—Ventajas de la anestesia local por infiltración en las intervenciones ginecológicas por vía vaginal. (Con proyección cinematográfica), por el doctor Ernesto R. de Aragón.

3o.—Informe sobre el trabajo del doctor Arturo Andrial, por los doctores Luis Ortega, Alberto Recio y Antonio Díaz Albertini.

La sesión comenzará a las cinco y media de la tarde.

Asegure su Techo Contra la Lluvia y el Sol

con 'BATTLESHIP ROOF COATING'

(PINTURA DE AMIANTO LIQUIDO)

Poderoso enemigo contra estos elementos, ya que resiste una temperatura de 200 grados de calor. Ya tenemos clientes satisfechos durante muchos años con una garantía certificada de siete.

REPRESENTANTE EXCLUSIVO:

OSWALDO DIAZ

SAN IGNACIO 507. TELEFONO: A-0844.

M.E.C.D. 2016

DIARIO DE LA MARINA

(S. A.)
FUNDADO EN 1832.
(Dirigido hasta 1919 por D. Nicolás Rivero y Muñiz)
DIRECTOR: Dr. JOSE I. RIVERO
ADMINISTRADOR: D. CELSO GONZALEZ
Domicilio Social: PASEO DE MARTI, Número 553.
Agente en N. York: Joshúa B. Powers, Ins. 220 East, 42nd. St. New York City.

Editado por la Cía. DIARIO DE LA MARINA. (S. A.), cuyo programa consiste «en la defensa de los intereses generales y permanentes de la Nación cubana de los especiales de la Colonia Española establecida en la misma y de la unión y armonía entre los diversos elementos que conviven en el país». Art. 1o de los Estatutos.

TELEFONOS DEL DIARIO
Dirección M-2856
Administración M-7911
Suscripciones M-7911
Quejas M-7911
Clasificados M-7915
Jefe Redacción M-1287
Redacción M-7913
Sports M-7914
Ag. Guanabacoa XO-1584

PRECIOS DE SUSCRIPCION (Y AVANCE)

	Territorio Nacional	Extranjero	Países Fuera del Convenio Postal
Año	$ 15.90	$ 17.00	$ 20.00
Semestre	8.20	9.00	11.00
Trimestre	4.35	5.00	6.00
Mes	1.50	—	—
Dominical Año	—	3.00	7.00

EDITORIALES

Los barrios de indigentes y la higiene pública

Cada día es mayor el número de barrios de indigentes que existe en el perímetro de la ciudad. No todos esos barrios están situados en las afueras de la urbe; algunos de ellos lindan con importantes zonas residenciales y hasta con verdaderos centros turísticos. No hace mucho dábamos cuenta de la instalación de uno frente al edificio del «Habana Yacht Club», crucero obligado de todos nuestros visitantes que quieren admirar la belleza de los «repartos».

Mientras esos refugios de menesterosos eran pocos y estaban emplazados en zonas suburbanas, estuvo justificada la tolerancia de las autoridades, pese a lo irregular del procedimiento y a los peligros que podría acarrear desde el punto de vista sanitario. Pero es el caso que, en parte por la acentuación de la crisis económica, con su inevitable secuela de desocupación, y en parte por la misma indiferencia de los llamados a velar por la higiene y la belleza de la urbe, los barrios de indigentes han venido multiplicándose de un modo alarmante, y hoy, en cualquier sector de la urbe puede advertirse uno de esos hacinamientos de habitáculos improvisados, en los cuales centenares de hombres, mujeres y niños hacen una vida promiscua, de tipo casi primitivo, al margen de las más elementales normas de sanidad y urbanismo.

Tan grave es el problema que no vacilamos en denunciarlo, aunque los demagogos profesionales, que gustan de capitalizar políticamente con la miseria y el dolor ajenos (miseria y dolor que ellos contemplan, no ya impasibles, sino con cierto regodeo, pensando en el partido que pueden sacarles) falseen caprichosamente nuestra posición, achacándonos falta de piedad y ausencia de sentimientos humanitarios.

Ciertos males hay que enfocarlos con toda valentía, si de veras se quiere aplicarles eficaz remedio. Ni con actitudes sensibleras ni con frases declamatorias para la galería se resuelven los problemas sociales. La indigencia es una lacra social y hay que acudir a ella con el remedio adecuado. Ese remedio no puede consistir en llenar la capital de la República de pequeñas «cortes de los milagros», verdaderos focos de infección material y moral. Donde quiera que existe un conglomerado humano han de acordarse reglas de higiene, de ética, de orden público, que hagan posible la convivencia civilizada y sin riesgo. Esos barrios de indigentes, con casuchas construídas de materiales de desecho, sin servicios sanitarios, sin fosas ni drenaje de ninguna clase para las aguas de albañal, sin ventilación suficiente en los interiores, sin ninguno de los requisitos que la más elemental higiene urbana exige, constituyen un serio peligro, tanto para quienes los habitan, que están expuestos a contraer graves enfermedades, como para el resto de la ciudad y, sobre todo, para las barriadas limítrofes, cuyos vecinos se ven obligados a soportar los malos olores, la invasión de miasmas, el arrumbamiento de detritus y la propagación de gérmenes que muy bien pudieran provocar epidemias cuyo radio de acción es incalculable.

Claro que esos indigentes tienen pleno derecho a la vida. Y no a esa vida precisamente. Su caso revela, sin duda alguna, un desequilibrio social, una injusticia flagrante, contra los cuales toda conciencia honrada tiene que sublevarse. El problema no es, sin embargo, privativo de nuestro pueblo. Otras naciones han tenido que confrontarlo o lo están confrontando todavía. Pero lo han hecho con un criterio más científico. Mientras no sea posible dar empleo al desocupado, acabando con la mendicidad dolorosa y desmoralizante, hay que considerar el caso de los indigentes como un caso clínico y aplicarle una terapéutica específica. De la misma manera que se recoge a los huérfanos, a los enfermos, a los enajenados, hay que recoger a los pobres de solemnidad mientras no sea posible proporcionarles trabajo con que librar su sustento. Pero una cosa es recogerlos y otra bien distinta el permitir que se esparzan «ad libitum» por todos los sectores de la ciudad, ofreciendo a vecinos y viandantes un triste espectáculo de suciedad y de miseria. Es indispensable que este problema se aborde con un elevado criterio social, no exento naturalmente de humanitarismo y de piedad, antes al contrario transido de uno y otro sentimiento. La protección al indigente tiene que organizarse por el Estado, el cual puede destinar algunas de las tierras que posee para establecer campamentos apropiados, en los cuales los pobres de solemnidad tengan cobijo adecuado, dentro de un mínimum de condiciones sanitarias y urbanas y con sujeción a principios morales que en ninguna comunidad humana pueden desatenderse.

Lo que no puede ni debe seguir es esa proliferación anárquica de barrios de indigentes, levantados aquí y allá, ante la impasibilidad de las autoridades, con un riesgo para toda la población, que si hoy todavía estamos a tiempo de atajarlo, mañana, si el mal sigue progresando, será demasiado tarde.

Persistencia del clandestinaje

Raro es el sector de la industria y el comercio que no tiene quejas del clandestinaje. Los últimos en exponérselas a las autoridades competentes han sido los fabricantes de muebles. El tema se hace actual de continuo. No se olvide que son muchos los perjudicados con la competencia desleal. Los comerciantes e industriales que estan dentro de la ley se sienten hostilizados por los que evaden su cumplimiento. Aquellos soportan cargas fiscales, resisten el alud de las leyes sociales y acatan todas las preceptivas y ordenanzas sanitarias. En cambio, éstos se mofan persistentemente de la legislación y desmoralizan el mercado con los precios bajos que les permiten su conducta irregular y su falta de escrúpulos. Para contenerlos se dictó el decreto-ley número 163 que ha reducido las proporciones del mal pero que no ha acabado con él. Esto hace pensar en la necesidad de que se redoblen los esfuerzos por la Secretaría de Comercio, que debe considerar que es cuestión primordial para ella anotarse un triunfo acabando con las actividades subrepticias. Nada las excusa. El mercader y el manufacturero clandestinos son elementos nocivos a la colectividad. Agravian a sus colegas disputándoles la clientela en forma reprochable. Introducen jornales ínfimos, jornales de hambre, agobiando al proletariado. Burlan el fisco reduciendo los ingresos del Estado. Por añadidura infringen todas las disposiciones de la Sanidad. De ahí que deba perseguírseles sin reposo, único modo de que desaparezcan, al menos como organización. Porque lo que hace grave el problema es que el clandestinaje parece haberse sistematizado, pese a la severidad de la ley. Si se tratase solamente de casos esporádicos el asunto tendría relativa importancia. Siempre hay y habra infractores. Lo que importa es que la infracción no se convierta en sistema, sembrando el desconcierto y alentando el malestar en las clases productoras a las que daña con insoportable reiteración.

Mucho se ha escrito y se ha dicho contra el clandestinaje. Mientras exista, ocasionará perjuicios a sectores importantes de la vida nacional que, por instinto de conservación, alzarán la voz clamando por un auxilio que los gobernantes están obligados a prestarles de motu proprio, siempre, pero mucho más cuando se les llama la atención sobre la anomalía. Insistimos en señalar que la primera que recibe los quebrantos derivados de las actividades comerciales e industriales subrepticias es la Hacienda. Los que mercan o fabrican de tapadillo, en la sombra, ocultándose como contrabandistas que son, lo hacen primordialmente para no pagar los tributos. De hecho se sitúan en una posición paradójicamente privilegiada con respecto a sus colegas que cumplen con regularidad sus obligaciones. Libres de esas responsabilidades, pueden presentarse en el mercado y competir con ventaja con estos. No hay que arrendarles las ganancias a sus clientes, sin embargo, porque el productor clandestino, puesto a engañar a todo el mundo, engaña también a la parroquia. No le preocupa el crédito porque sabe que su negocio es efímero y, por eso mismo, su mercancía es de ínfima calidad. Al cabo la fabrica o la vende con una sola intención: causar efecto, llamar la atención, convertirla pronto en dinero. Esto que decimos lo sabe cualquiera. Empero, el clandestinaje halla su mejor protector en cierta parte del público que gusta comulgar con ruedas de molino. Véase cómo la acción oficial, al perseguirlo, beneficia, incluso, a los consumidores lerdos. Todo justifica, pues, mirarle y tratarle como un enemigo. Sin consideración de ningun genero. Sin excusa y sin piedad.

EL ROSARIO

EL ROSARIO

Con transparentes perlas de mis ojos
he formado un rosario...
En la suave penumbra del crepúsculo,
he formado un regazo;
en el regazo se oye con frecuencia
un gotear de llanto,
y es que están en la tarde misteriosa
mis pupilas rezando...

Santa de perlas de mis sueños rotos,
quién dijera que fuiste resultado
de una sonrisa en flor, trocada en mueca,
y una mirada azul, hecha pedazos...!

Adela JAUME.

Al Margen de la Historia

DOS FALSAS VICTORIAS

Los generales del zar Nicolás II deciden atacar en el frente austríaco, a mediados de marzo de 1916. Saben que las líneas alemanas se mantienen firmes y que es inútil hacer presión sobre ellas. Y presumen que los ejércitos de Francisco José no son tan animosos. No se equivocan. Sin embargo, tienen sus dudas. El general Brusiloff, en vísperas del ataque, le dice a un oficial que sale en misión secreta para San Petersburgo:

—Este será el final para nosotros. Así que haga usted el favor de prevenir a las autoridades de Moscú.

—¿Para qué, Excelencia?

—Para que vayan preparando los fósforos.

El oficial no comprende. Brusiloff le explica:

—¿No sabe usted historia? ¿Qué hicieron los habitantes de Moscú cuando Napoleón I hizo ondear sus banderas en las torres del Kremlim?

—¡Quemar la ciudad!

—Pues para eso necesitan los fósforos. Adiós, y buena suerte.

El oficial saluda con el sable y se aleja del campo de batalla con la muerte en el alma.

Pero Brusiloff se equivoca. Comienza el ataque. Los soldados del zar están cansadísimos. Además, no tienen municiones. Los oficiales ordenan:

—¡Adelante, salvemos a la Santa Rusia!

Avanzan los batallones. Suenan los primeros tiros. Y sobre la mesa de Brusiloff caen los partes de sus generales:

—«Se ha rendido un batallón».

—«Se ha rendido un regimiento».

—«Se ha rendido una brigada».

—«Se han rendido cinco batallones».

¿Es posible? Brusiloff se resiste a creerlo. Pide confirmación de aquellos mensajes. Y le contestan en sentido favorable. Se entusiasma. Monta a caballo y sale para el frente. Los cosacos esperan la orden de cargar. Brusiloff los arenga:

—¡Por la Santa Rusia y por el zar!—grita. ¡Adelante, cosacos!

La caballería se lanza a la carga, furiosamente. Truenan los cañones. Ondea la bandera imperial en su minuto de gloria...

Los rusos avanzan. El enemigo no hace fuego. ¿Estarán abandonadas las trincheras? No. Millares de hombres salen de sus parapetos con los brazos en alto. Se rinden. Entregan sus armas.

Un ayudante de órdenes entrega un nuevo mensaje a Brusiloff. Dice así:

—Hemos avanzado veinte kilómetros. Tenemos 60,000 prisioneros.

El general exclama:

—¡Caramba! ¿Pero qué le pasa al cuarto ejército austríaco? Esto es increíble.

Y telegrafía al zar: «Señor: respetuosamente informo a Vuestra Majestad Imperial que estamos obteniendo una victoria sin precedentes. Los soldados de Vuestra Majestad Imperial están destrozando todo un ejército enemigo. ¡La Santa Rusia está salvada! Mis hombres, de rodillas, dan gracias al Todopoderoso por este éxito magnífico que viene a aumentar la gloria de Vuestra Majestad Imperial. (Fdo.) Brusiloff».

«El Padrecito» le contesta: «¡No desmayéis! Dios protege a la Santa Rusia. Mi bendición para todos mis fieles soldados. (Fdo.) Nicolás».

Para Brusiloff aquella súbita victoria no tiene explicación posible. El esperaba hallar una resistencia heroica. Ya Moscú no necesita fósforos. Necesita banderas para engalanarse. Echarán al vuelo las campanas del Kremlim... Tronará el cañón de Pedro el Grande...

Empieza a llegar los prisioneros. El general moscovita acude al campo de concentración. Quiere verlos. Necesita interrogarlos... Seguido por su brillantísimo Estado Mayor, se presenta en las primeras líneas. Allí están los batallones austríacos. ¿Austríacos? No. Son checos. Y Brusiloff lo comprende todo.

El cuarto ejército de Francisco José estaba integrado, en casi su totalidad, por checoeslovacos, y los checoeslovacos no querían pelear... Estaban cansados de los Habsburgos... Y para librarse de los Habsburgos, entregaban sus armas...

Brusiloff interroga a un prisionero.

—¿Por qué desertaste?

—Por no servir al imperio.

—¿Odias a Francisco José?

—Sí. Preferimos ser esclavos de los Romanoff que de los Habsburgos...

Llegan los primeros carros con el botín cogido al enemigo: doscientos mil fusiles sin estrenar, doce mil ametralladoras, cuarenta millones de cartuchos...

Los rusos siguen avanzando por la Volhinia. El nombre de Brusiloff se pronuncia en todo el imperio de los zares con profunda veneración. Hasta el gran duque Nicolás—tan orgulloso—lo felicita. «¡La victoria es nuestra—le dice en un telegrama que hace llorar de satisfacción a Brusiloff—gracias a su talento y a su valor! Lo aplaudo, general».

El ataque se convierte en un simple paseo militar. Pero ya se divisan las avanzadas del séptimo ejército austríaco. Brusiloff se alarma. ¿Será preciso combatir? Tiene fusiles y municiones. Sus soldados se muestran más animosos, porque han visto de cerca la victoria. Suenan las cornetas. «¡A ellos!»—gritan los oficiales. Se inicia la batalla... Pero se repite el milagro: los checoeslovacos se rinden sin pelear...

Nuevo triunfo de Brusiloff, que llega a las puertas de Lemberg, de Kowel y de Baranovitchi. ¡La Santa Rusia está salvada! Los austríacos han perdido medio millón de hombres: doscientos mil muertos y trescientos mil prisioneros.

Pero Brusiloff se detiene injustificadamente. Hace descansar a sus tropas. Las felicita. Las condecora. Pierde el tiempo en lindas tonterías. Y los austro-húngaros se reponen. Envían al frente sus batallones más aguerridos. Y... Brusiloff siente que se le escapa de las manos la victoria decisiva. El zar enmudece. El gran duque Nicolás no vuelve a felicitarlo. La Santa Rusia está otra vez en peligro.

José SANCHEZ-ARCILLA.

15 años después

Por Roseñada

«Hoy se detendrá el tránsito un minuto en homenaje a las víctimas de accidentes en la vía pública».

—¡Es que se equivocó, viejo! En vez de parar un minuto por todos los arrollados, paró un minuto por cada arrollado...

CRONICA LITERARIA

EL CENTENARIO DEL INCA GARCILASO

1539—1939

Hijo de una princesa incáica y un linajudo español, reflejó en su vida el milagro de la cultura colonial española.— En España se alistó en las legiones de don Juan de Austria y peleó como un bravo hijo del sol.— Se hizo clérigo y escribió los «Comentarios Reales», obra monumental sobre las tradiciones del Perú.— Garcilaso fué la cumbre literaria de América en los siglos 16 y 17, el precursor del género literario de las leyendas de don Ricardo Palma.— Murió rodeado de extraños lujos imperiales y símbolos curiosos del arte militar.

(De nuestro corresponsal)

El 12 de abril de este año señala en la historia hispanoamericana el centenario del natalicio de la más alta cumbre literaria del Perú en los siglos 16 y 17: el Inca Garcilaso de la Vega —de la Vega de Chimpu Ocllo— venido al mundo en el año 1539, en la ciudad del Cuzco, capital del imperio de los Incas, fruto de los amores del caballero español Garcí Lasso de la Vega y la princesa Isabel Chimpu Ocllo, nieta del monarca indio Túpac Yupanqui.

La niñez de Garcilaso transcurrió feliz en el ambiente de dos civilizaciones formidables que rozaron sus grandezas en la conquista de América ,la española y la incáica, ambas diluídas en sangres imperiales en las venas del mestizo que años más tarde había de ser una de las figuras más insignes de la cultura del Nuevo Mundo. En la casa del Capitán Garcilaso se disfrutaba la opulencia a que tenían derecho los conquistadores del Virreynato, especialmente los de linaje limpio como él, que contaba entre sus antepasados a don Diego de Mendoza y a Suárez de Figueroa, del tronco de la casa ducal de Feria, y Saavedra y Vargas.

El famoso padre del Inca, capitán don Sebastián Garcilaso de la Vega y Vargas también tuvo algo de poeta, y en una rama colateral de la familia departen, según la disquisición genealógica de Mujica Láinez, otros dos liridas españoles, el Marqués de Santillana y Jorge Manrique.

Leyendas de la raza conquistada

De boca de su parientes maternos y de la servidumbre de la señorial mansión del Capitán, oyó Garcilaso los primeros relatos de las proezas de sus antepasados incas. Su tío abuelo, el Inca Cusi Huallpa, le contó las hazañas del valeroso Huayna Cápac en las postrimerías del imperio de los Hijos del Sol.

«Por las noches —apunta el historiador peruano don José de la Riva Agüero— los criados le mostraban en las estrellas las figuras de la alpaca celeste, cuyos miembros forman la Vía Láctea, y en las manchas de la Luna las huellas de los abrazos de la zorra mitológica que se enamoró de la diosa Quilla. Y le decían cómo la lluvia proviene del cántaro de una diosa divina, a quien su hermano se lo quiebra con el fragor del trueno; y cómo todas las tardes el Padre Sol desaparece en las remotas playas del occidente para zambullirse a manera de un valiente nadador y enjugar con su fuego las inexhaustas aguas del Gran Océano, sobre el que flota al ancho país del Tahuantinsuyu».

El Cuzco de la época del Inca Garcilaso, con su tesoro de pintorescas costumbres y leyendas, y el rico manantial de la cultura autóctona que luego había de derramar este ingenio en sus «Comentarios Reales», lo aspiró en las mocedades de su vida, vagando entre las ruinas de la ciudadela de Sacsayhuaman, recorriendo el Alto Perú, el valle del Yucay y la encomienda de su padre en Cotanera, cerca del Apurímac, lugar de las exequias del curaca Huamampallpa que presenció con el pecho transido de emociones por la angustia de la raza.

Tocaba al mancebo Garcilaso, por orden de su madre la princesa Isabel, cotejar las cuentas de los tributos que traían al Cuzco los curacas por

Silueta del Inca, escritor, guerrero y monje, sobre fotografías de las ruinas de Cuzco y de Macu Pichu, como se las ve hoy día.

San Juan y Navidad, y cuando poco después hubo de tomar legítima esposa castellana el Capitán, para dar ejemplo de «moralidad» a la colonia, y dolor del alma a su promogénito el mestizo de la Chimpu Ocllo, el muchacho siguió siendo escribano de su padre y viviendo con él, sin descuidar a su querida madre y de mantenerse en contacto con los orejones y demás indios principales de la comarca.

Un día, estando en conversación con ellos, el anciano Cusi Huallpa le narró la leyenda de Manco Cápac y su mujer, hijos del Sol, que fueron por destino los civilizadores del unperio del Perú y los fundadores del Cuzco.

Garcilaso en busca de justicia

A la muerte de su padre, y como las encomiendas pasaran a las dos hijas legítimas del conquistador, el Inca Garcilaso se trasladó a España a pedir mercedes reales para él y su sufrida madre. En 1561 estaba en Sevilla y luego visitó Montilla y Extremadura para conocer a la familia paterna, que lo protegió y alentó a que se presentara en la Corte de Madrid. Pero allí desestimaron sus peticiones y memoriales, y entonces el Inca se alistó en el ejército, primer ciudadano del Perú que peleó en Europa, en las legiones de don Juan de Austria.

En Navarra, en Italia en el Mediterráneo, en las galeras del Marqués de Mendoza, se distingue el bravo hijo de Isabel Chimpu Ocllo. La quimera del Cuzco surge entre los atronadores ruidos de la arcabucería española. En la sublevación de los moros en Alpujarras hace galanuras de valor que inducen al Rey Felipe y a don Juan de Austria a elevarlo al grado de capitán.

De las amistades militares pasó rápidamente a las de los sacerdotes y religiosos, y tanto fué su celo pue obtuvo del Papa una bula para trasladar a España los restos de su padre don Sebastián, y darles cristiana sepultura en la iglesia de San Isidoro en Sevilla. Poco después se hizo clérigo, y en el 1589, muertos sus tíos y protectores, se fué a vivir en Córdoba, en una casa de la parroquia de Santa María la Mayor.

De esta época datan sus «Comentarios Reales del Perú», obra de fervorosa devoción a las leyendas de su patria, y sin duda alguna la originaria de este género de composiciones que habían de culminar en los tiempos modernos en las hermosas tradiciones peruanas de don Ricardo Palma. Una veintena de años tardó el Inca Garcilaso en completar los preciosos volúmenes de tan estupenda joya literaria, la que hubo de darle renombre singular en la Península e hizo trascender su auténtico prestigio hasta las tierras de su América.

Los últimos años de vida los pasó con achaques, pero rodeado de decorosos símbolos de su ancestral grandeza. Le servían seis criados en vajilla de plata sobredorada, y apunta de la Riva Agüero que «adornaban sus aposentos paños con dibujos de boscajes y lampazos, almohadas de seda carmesí, escritorios y bufetes de nogal. Y, por sugestiva supercivencia de los hábitos militares, conservaba arcabuces de rueda, un alfanje morisco, celada y montera con casco, ballesta, corneta y aparatos para hacer pólvora y balas. En el anciano sacerdote alentaba siempre el guerrero capitán de antaño».

Poeta de la conquista y los conquistadores

Nadie como el Inca Garcilaso ha añorado mejor ni con mayor ternura las emociones de la historia peruana. Los desfiles de mujeres y niños que pinta en los «Comentarios» están impregnados de una hondura dramática genuinamente aborigen, que se manifiesta en la elevación de las verdes ramas y la ofrenda de las hierbas olorosas al paso del Inca vencedor y noble, el Huaccha, Cúyac, amigo generoso de los pobres.

La belleza pastoral de sus descripciones, que acaban en un ritmo trágico y mejestuoso, es como un contraste magnífico de las fuerzas representativas de la epopeya de la conquista, a la vera de «aquella nunca jamás pisada, de hombres ni de animales ni de aves, inaccesible cordillera de nieves». Sobre el telón de fondo del precipicio andino, picos de invasiones de los cielos y silencios inmortales de las cuencas de los ríos, el Inca Garcilaso destaca la mansedumbre de la vida colonial en el ocaso de la dorada dinastía del Sol: plátano y maguey, picaflores y alisos tendidos en el llano y a lo largo del «raudo y recogido» Apurímac «entre altísimas sierras que desde sus nevados tienen trece y quince leguas casi a plomo», los bueyes de ultramar, y aquellos árboles enormes de la quebrada del Yucay, que los nativos veneraban porque a cobijo de su sagrada sombra los Incas presenciaban las fiestas rituales de la raza.

No en balde el Consejo de Indias, a poco de la insurrección de Condorcanqui en el siglo 18, prohibía la lectura de los «Comentarios» en el Perú, y mandaba confiscar los ejemplares existentes por el temor de que los naturales aprendieran en ellos «muchas cosas inconvenientes» por ser animadores de la conciencia nacional.

LA HOSPITALIDAD Y LA GUERRA

El doctor George Mudd, de Bryantown, Maryland, simpatizante de la Causa de la Unión durante la guerra civil norteamericana, invitaba a menudo a jugar a las cartas a algunos oficiales del ejército unionista, que andaban por allí buscando a un espía de los Confederados.

—Su espía llegó anoche a mi casa, completamente agotado —les dijo una noche.— Le dí de comer y le ofrecí una cama, lo mismo que habría hecho con cualquiera.

Los oficiales saltaron de sus asientos.

—¿Qué dirección tomó?— preguntaron.

—Está arriba todavía, durmiendo, y ustedes no lo van a tocar. Es mi huésped y esta noche no estamos haciendo la guerra. Cuando se despierte veremos.

Jugaron a las cartas toda la noche, y al día siguiente dieron al espía una hora de ventaja. Luego volvieron a perseguirle. (Del «National Geographic Magazine», Washington).

DEMASIADAS CORBATAS

Poco antes de la guerra dos parisienses muy elegantes se distinguieron por el número y la calidad de sus corbatas: el Marqués Boni de Castellane y el gran actor Charles Le Bargy.

En 1939 este accesorio del vestir llama mucho menos la atención que antes. Sin embargo, el «astro» de la pantalla Adolphe Menjou sigue cultivando esta afición de la época del monóculo y la «boutonniére». Hace poco desembarcó en El Havre llevando en sus maletas doscientas veinte corbatas, y declaró a un periodista que usaría treinta de ellas durante la visita a París del rey Jorge VI de la Gran Bretaña y la reina Isabel.

A TRAVES DE LA VIDA

TIEMPOS HELENICOS

(CRONICA LITERARIA)

Cuando descubrí a los Estados Unidos, el «New York Herald» se editaba en una callejuela llamada Ann, de la ciudad baja. Mucho después fué a instalarse con mucho lujo en el lugar que dió nombre a un «square», en la parte alta, en un sitio que no era nada «cuadrado» y que bien pudiéramos llamar plaza o plazoleta. Allí fabricó una casa de un solo piso, elegante y discreta y contraria a la costumbre o estilo de torre de Babel que hoy se usa.

Para hablar a los redactores o tratar algún asunto, había que escribir un papelito que desde un salón de espera se encargaba de llevar un niño, mensajero, o «botones», como ridículamente se dice en español.

He visitado algunas redacciones de periódicos, bien ordenadas y hasta confortables, como la de «O Seculo», de Lisboa, y «Le Figaro», de París. Hasta hace pocos años no se había pensado que los periódicos podían instalarse lujosamente, como los Bancos, que los americanos han equiparado a los templos griegos. Era una cosa convenida que el redactor de un periódico estuviera alojado como el cómico: «sur la branche», que diría el estimable «Pierre de Coulevain».

Yo he cogido aquellos buenos tiempos en que se escribía en la punta de una mesa de planchar o de carpintero, y no había más papel que el que suministraba el mismo periódico, tan granoso y secante que la pluma se «atascaba», como cualquier carro en una calle principal de la Habana. Era forzoso usar el lápiz, porque la tinta se resumía como el agua en la arena y no bastaba, diariamente, un pomo.

Con el tiempo y las nuevas instalaciones sanitarias han ido modificándose las costumbres en sentido de bienestar y elegancia entre «el espíritu» y la materia, como verbo y gracia: «La Habana Elegante», que era nuestro periódico «ultra chic», se redactaba en un entresuelito, cuyo mobiliario hubieran desdeñado los héroes de Henri Mürger en la pintoresca «Vida de Bohemia». De libros de consulta y hasta de [illegible] digos sociales», estábamos [illegible] En cambio, había un juego de [illegible] ballitos», de cartón, que simulaba una carrera de obstáculos y para grandes aficionados en todos los [illegible] neros de literatura. Se ordenaban anunciaban perfectos programas de carreras, con «premio de fomento», lo que hacía murmurar a Ignacio Sarachaga:

—Esto es, precisamente, lo [illegible] que no necesita «encouragement».

He conocido, íntimamente, el «Sport», que se escribía en la [illegible] tienda del señor Santiago Spence, y otros muchos periódicos semanarios y diarios, a los que había que [illegible] las cosas ya confeccionadas, porque no existía local para redactarlos. ¡Ah! ¡Lo que ha costado a Cuba la letra de molde!

Pero en esta era presente, de [illegible] nacimiento, para gloria del país y la dignidad del periodista, las publicaciones tienen palacios, locales amplios y hasta lujosos y modernos son verdaderos ministerios.

Y los semanarios ya no se contentan con miserables cuchitriles como el romanticismo y la higiene prescribían, sino que se anidan en soberbios apartamentos y elegantes habitaciones, He oído decir que algunos tienen biblioteca y, lo que es prodigioso, pagan la colaboración. Ninguno ocupa una de esas cajitas de alto y bajo, que tienen la escalera tan estrecha que la persona no va puede subir, pero al muerto hay que bajarlo por el balcón. Prueba de la imaginación y la economía.

¡Ah! ¡La amplitud! Cuando pienso que el «Heraldo de Cuba» fundó mi ilustre e inolvidable amigo Manuel Márquez Sterling, tenía una habitación para todos los redactores, incluso el Director, que como buen camagüeyano tenía [illegible] mensas sabanas allá en su tierra. ¡Lo que hubiéramos podido hacer con un cuarto de caballería en la calle de O-Reilly!

Era ,después de todo, una época gloriosa, y muchos, no sé por qué, la echan de menos...

Héctor DE SAAVEDRA

La estabilización de los caminos

NUEVA ORIENTACION PARA LOS INGENIEROS CUBANOS

Por el ingeniero JOSE CAMINERO

Llega a nuestra mesa un elegante folleto, cuyo título, **Caminos estabilizados**, puede atemorizar a quien pretenda leerlo. Sin embargo, empezando sus páginas se ve que se trata de algo nuevo entre nosotros, de algo de muy alto interés para la nación. Y aunque hay números y fórmulas, no se arredra uno, cuando ha empezado la lectura, y se va hasta el final, aprendiendo cosas nuevas y prácticas.

Veamos, primero, quién es el autor de esta obra, y luego lo que significa esto de «caminos estabilizados». El autor es un joven ingeniero, Juan Ignacio Planas, que se ha graduado en dos universidades: primero en la Louisiana State University, y luego, **graduado** también, en la de la Habana. De perilla viene aquí aquel refrán que reza «de raza le viene al galgo, pues el joven ingeniero Planas es hijo de otro ingeniero Planas, que ha dado brillo a su nombre con su doble labor científica y literaria, con sus novelas de aventuras, a lo Julio Verne, sus trabajos académicos, sus poesías, y la portentosa obra que realizó haciendo palpable durante años el éxito enorme de la Sociedad Geográfica de Cuba bajo su dirección. El joven Planas está al frente, desde hace cuatro meses, del Laboratorio Ambulante que posee la Secretaría de Obras Públicas; y por tierras de Oriente, de Camagüey y de las Villas ha hecho ya los ensayos que le fueron encomendados por sus jefes. Ha tenido, además, tiempo de recopilar sus conocimientos en este folleto, para hacerlos públicos, y que puedan servir a los demás, interesados en estos problemas de intercomunicación, vitales para Cuba. Debemos aplaudir, y aplaudimos, este noble esfuerzo, recomendando la lectura de la obra **Caminos estabilizados**, debiendo aclarar que esta obra **no se vende**, obsequiándose con ella a las personas que la soliciten.

Esto en cuanto al autor y la obra. Veamos ahora lo que significan los «caminos estabilizados».

Un camino estabilizado, es un camino cualquiera, un antiguo «camino real», cuyo piso se arregla con prontitud, economía y fortaleza, de manera que se convierta en una carretera de segundo orden, de piso transitable para vehículos y esto con sólo añadirle los materiales propios que estén al alcance de la obra, y de que pueda disponer fácilmente el ingeniero director de la misma.

No es necesario demostrar aquí que Cuba está necesitada de tales caminos. Se trata de una necesidad imperiosa, para dar impulso a nuestra riqueza agrícola. Si nos afanamos en ello, podremos ver dentro de poco tiempo una verdadera red de caminos estabilizados uniendo las carreteras principales, y dando salida hacia los mercados interiores y exteriores a los productos todos de nuestra tierra.

Por su labor ingente, por su trabajo fecundo, por la iniciativa de publicar y **regalar** su libro, para conocimiento de todos, merece el ingeniero Juan Ignacio Planas nuestros plácemes, que no le escatimamos, extendiéndolos hasta sus superiores jerárquicos, que han sabido en este caso (cosa que no siempre sucede) llevar a su lado a un hombre joven y enérgico, mantenedor de una fuente inagotable de perseverancia en el estudio y en las aplicaciones prácticas de su carrera.

PALMA CHRISTI

La higuera, palama-christi, o ricino, es una planta conocida desde tiempos antiquísimos. Incluso se halla su figuración en los jeroglíficos del antiguo Egipto; sus semillas han sido halladas en las tumbas de las remotas dinastías; de ella habla la Biblia en el capítulo 4to. del Génesis y tratan en sus libros Herodoto, Teofrasto, Dioscórides, Plinio, los autores árabes y algunos medievales, entre los cuales los hay que la denominan «palma christi» mientras en Oriente se llama también «planta maravillosa» por la rapidez con que crece en los países cálidos.

Algunos autores suponen el ricino originario del Asia meridional y más exactamente de la India; no obstante, la opinión más autorizada señala el Africa como el punto de origen porque se ha registrado su natural y espontáneo crecimiento en Abisinia, en el Sudán, etc. Pero su difusión en Asia se comprueba en tiempos muy lejanos y después la civilización la ha propagado en las regiones tropicales, subtropicales y templadas, extendiéndolo hasta los países fríos. Tan es esto cierto, que sus semillas pueden madurar hasta en Oslo, capital de Noruega. Según las regiones en las que se desarrolla, presenta distintas apariencias: al paso que en los países cálidos, donde el termómetro no desciende nunca bajo cero, es propiamente un arbusto, en los otros territorios es planta herbácea, que cumple su proceso de desarrollo en un año.

Pertenece a la familia de las Euforbáceas y Linneo la llamó «Ricinus communis». Dadas la antigüedad y la difusión de su cultivo, presenta numerosas variedades que se distinguen por el aspecto, el tamaño y el color de las semillas, elegantemente estriadas. Algunas, a causa de su follaje broncíneo o rojo, se cultivan como plantas de jardín. Su inflorescencia presenta en la parte inferior flores estámbricas y en la superior pestilíferas, de las que se forman los frutos: cápsulas espinosas, en cada una de las cuales se hallan tres grandes semillas.

Las semillas contienen aceite graso de especial composición en proporción del 45-53% y además un principio albuminoide tóxico: la ricina. Exprimido el aceite este principio tóxico permanece en la torta de los residuos que, a pesar de ser rica en substancias alimenticias no podía ser dada a los animales y se venía utilizando únicamente como abono. En la actualidad, se ha hallado el modo de separar la ricina del residuo que así mezclado con otros forrajes, constituye un buen alimento para el ganado.

Antiguamente el aceite de ricino debía usarse para arder y quizá también como cosmético; es probable que en la India y en Oriente fuese, en la antigüedad, conocida su propiedad purgativa, pero el uso oficial como purgante se remonta al año 1788 cuando fué inscripto en la Farmacopea londinense. Se usa también en la industria jabonera, de los perfumes, de los cosméticos para el cabello, pero todas estas aplicaciones quedan superadas por la importancia que hoy tiene como lubricante, especialmente en los motores para la aviación, por lo que su cultivo se va extendiendo incesantemente. **F. Cortés**

M.E.C.D. 2016

REFRIGERACION SELECTIVA

Cuatro zonas de distintas Temperatura y Humedad le brinda el nuevo

GENERAL ELECTRIC

Vea el nuevo G-E!

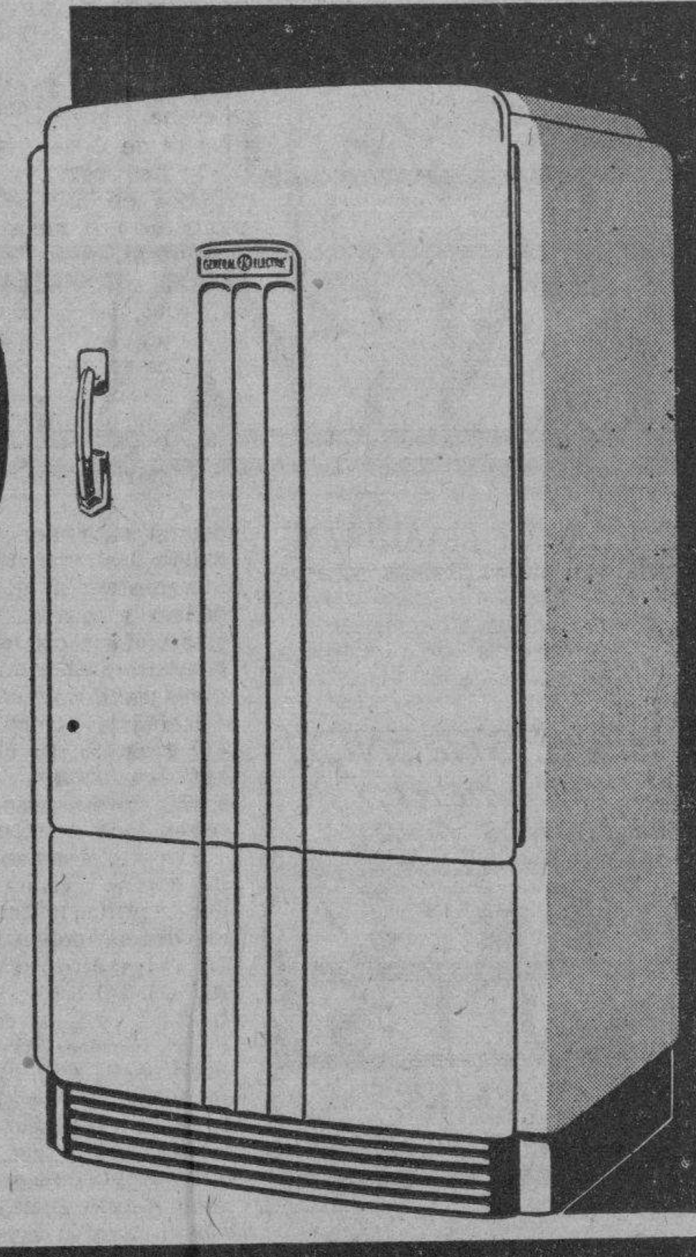

Ningún otro refrigerador en el mundo puede brindar mejor protección para las verduras, la leche, el pescado y la carne, manteniéndolos frescos durante varios días, acentuando sus ricos sabores - sin quitarles una sola de las saludables vitaminas que contienen.

Compre ahora

CONDICIONES ESPECIALES DE PAGO - REGALOS UTILES

CRONICA HABANERA

HERMINITICA PEREIRA

El martes último celebró su santo la lindísima señorita Herminitica Pereira y Gómez Colón, nieta adorable y adorada de la distinguida dama María Jaén viuda de Zayas.

La señorita Pereira empieza a brillar en los salones del gran mundo con los encantos de la edad.

Felicidades.

EN LA FINCA «LA AURORA».— En honor del Ministro de la Argentina, Excmo. Señor Víctor Lascano y de su gentil esposa Angélica Gálvez, ofreció anoche una comida el doctor Gustavo de los Reyes.

Se celebró dicho ágape en la preciosa finca «La Aurora», del doctor Reyes, en el Wajay, asistiendo como invitados las siguientes personas:

El Ministro de Chile, Excmo. Señor Emilio Edwards Bello.

El Ministro de Italia, Excmo. Señor Giovanni Persico.

El Representante doctor Raúl de Cárdenas y señora Dulce Ma. Blanco.

El teniente Juan del Pino y señora Blanca Tous.

Las señoras Anita Sánchez Agramonte viuda de Longa y Julita Plá.

Y la señorita Luisa Carlota Párraga.

TEMPORADISTAS QUE REGRESAN.—Mañana viernes y procedente del Central «Santa Marta» donde se encuentra de temporada, llegará a nuestra capital el general Mario G. Menocal, ex Presidente de la República.

Con él viene su distinguida esposa, la señora Mariana Seva de Menocal, que por hallarse enferma de una pierna se someterá a un plan curativo.

Bienvenidos.

DEL MUNDO DIPLOMATICO.— Esta noche, en el Hotel Nacional, ofrecerán una comida el Ministro de la Argentina Excmo. Señor Víctor Lascano y su gentil esposa Angélica Gálvez.

Cuéntanse entre los invitados, distinguidos elementos del cuerpo diplomático y de la sociedad habanera.

0 0 0

El sábado, en su casa del Reparto Miramar, tendrán una comida, el Consejero de la Legación del Brasil señor Waldemar Lima Sarmanho y su encantadora esposa Morena Taises.

Dicha comida será para congratular a un grupo selecto de sus amistades.

0 0 0

En la Legación del Brasil que ocupa linda casa del Reparto Miramar, se celebrará el próximo jueves cuatro de Mayo, una comida.

Comida elegante que ofrecerán el Ministro del Brasil Excmo. Señor Sylvio Rangel de Castro y su interesante esposa Louise Botiaux, y cuya reseña prometemos.

GRAN MUNDO.—El próximo día tres de mayo, como todos los miércoles primeros de mes, estará at home para sus amigas, la gentil e interesante dama Amelia Hierro de González, esposa del Administrador del DIARIO DE LA MARINA.

La señora de González, para la que hay tantos afectos en el seno del gran mundo habanero, permanecerá durante toda la tarde en su gran casa de la Loma del Mazo.

LOS QUE EMBARCAN.—Esta tarde, a las tres, partirán por la vía aérea rumbo a Miami para seguir viaje a Nueva York, el Secretario de Comunicaciones señor Francisco Gómez y su esposa Olimpia López Rossi, así como su preciosa hija Isela.

El señor Gómez asistirá a la Feria Mundial de Nueva York especialmente invitado por el General Post Master de Washington, Mr. Farley.

También por la vía aérea y a la misma hora saldrán rumbo a Miami la señora Chicha Sánchez viuda de Sánchez, su linda hija Mimí Sánchez y la encantadora señorita Margarita Pedroso, las cuales seguirán viaje a Nueva York donde pasarán dos meses.

(Continúa en la página SIETE)

CRONOGRAFOS
— de —
ALTA CALIDAD

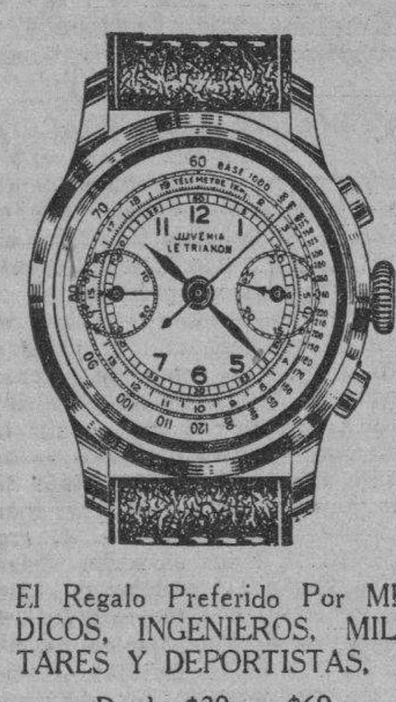

El Regalo Preferido Por MEDICOS, INGENIEROS, MILITARES Y DEPORTISTAS.

Desde $20, a $69.

JOYERIA 'LE TRIANON'

SALVADOR FONDON Y CIA. LTD.

AVE. DE ITALIA, 405

GRAN REBAJA en Vestidos de Verano

SOLO 3 DIAS:

Hoy, Mañana y Pasado

¡NO LA PIERDA!

Por sus ligeros tejidos y preciosos colores, tanto como por la extraordinaria reducción en los precios, estos vestidos resultan una gran adquisición.

Rebajados a 3.75

VESTIDOS de Seda en gran variedad de modelos. Colores rosa, blanco y amarillo. Tallas del 14 al 20 y del 38 al 40. Valían 6.95.

Rebajados a 4.75

VESTIDOS de seda en modelos diversos, todos muy favorecedores. Solamente en blanco, rosa y amarillo. Tallas del 14 al 20 y del 38 al 44. Valían 8.95.

Rebajados a 5.75

VESTIDOS de seda muy finos, en tejidos labrados y lisos. Colores: azul, blanco, amarillo y rosa. Tallas del 14 al 20 y del 38 al 44. Valían 10.95.

Rebajados a 7.75

VESTIDOS de Crepé y de Alpaca de seda en tejidos labrados y lisos. Rosa, pastel, maíz y blanco. Tallas del 14 al 44. Valían 12.95.

Rebajados a 9.75

VESTIDOS confeccionados en finos tejidos de seda. Colores: blanco, rosa, amarillo y azul. Tallas del 14 al 44. Valían 16.50 y 18.50.

Vea usted inmediatamente estas colecciones. Aprecie la calidad de las telas... los detalles de confección. Estamos seguros de que encontrará estos Vestidos casi regalados. Primer piso.

fin de Siglo

san rafael y águila, teléfonos: m-5991-92-93

...IBOREÑAS

...ODAS DE DIAMANTE.—La Con... gación de Religiosas del Amor de ..., establecida en la barriada de ... ano con el acreditado colegio de ... tra Señora del Pilar, celebra en ... fecha el septuagésimo quinto ... ersario de su fundación, sus ... de Diamante, con una solem... misa de Comunión General en la ... y hermosa capilla de aquel re... tado plantel.

... misa será cantada a dos voces ... el coro del colegio, oficiando en ... un Padre Escolapio.

La Congregación de Religiosas del ... de Dios, fué fundada en el ... mil ochocientos sesenta y cua... en la ciudad de Toro en la pro... de Zamora en España, por el ... ces Deán de la Santa Iglesia ... ral de la Habana, Excmo. e ... Monseñor doctor Gerónimo ...

La R. M. Superiora de la Con... gación de Religiosas del Amor de ..., y Directora a su vez del cole... de Nuestra Señora del Pilar, in... por este medio a todas las alum... y ex alumnas y también a las fa... de nuestra sociedad, para que ... a la misa.

Después de la misa se servirá un ... ido desayuno en el comedor ... colegio y se repartirán preciosos ... datorios del acto.

...BIO DE RESIDENCIA.—Las ... ticas señoritas Conchita y ... Díaz Garaigorta y su hermano ... conocido joven Panchitín Díaz ... gorta, acaban de abandonar su ... residencia de la Calzada de ... Octubre, trasladándose para ... de la misma Calzada y San ... ano, donde por muchos años es... establecido el renombrado Con... rio de Música, de nuestra dis... amiga, la culta profesora ... Asunción García de Arias.

... de veinte años ocupó la es... familia de Díaz Garaigorta, ... gran casa, regia y suntuosa ... que fabricaron con toda cla... comodidades, sus amantísimos ... olvidables padres, los esposos ... Díaz Garaigorta y Emilia ..., y en la que a diario reunían... numerosas amistades, entre ... el cronista, pasando horas agra... ... en su grata compañía.

... gustosos nos complacemos en ... a las muchas relaciones de ... tan queridos, su nueva resi..., deseándoles toda clase de ... ridades.

...SITA SEGOVIA.—La joven y ... Rosita Segovia, exquisita y ad... bailarina, fiel intérprete de ... danza clásica española, que tan... éxito alcanzó en su primera pre... ación efectuada en el teatro ... torium, viene organizando para ... siete del entrante mes de ma... nuevo recital, bajo los auspi... del Bureau Musical de la Ha..., que dirige nuestra distinguida ... compañera, señorita Nena ...

... gentilísima artista ha combi... un magnífico programa, inclu... cuatro estrenos, Torre Berme... de Albeniz; Andaluza de Falla; ... de Turina y Aragonesa de ... dos, bailando a petición, Dan... ritual del fuego, de Falla; bolero ... pular del siglo XVIII); Bodas de ... Alonso, de Giménez y otras que ... aron mucho en su primera au...

... cundará a la Segovia, el conoci... joven pianista Luis Borbolla, que ... varias selecciones.

... ucha animación ha despertado el recital de Rosita Segovia, que será sin duda, una lucida fiesta de arte.

CUMPLEAÑOS.—Cumple hoy los trece años, la linda jovencita Irma Rodríguez Moreno, idolatrada hija de nuestro buen amigo Carlos Rodríguez y su interesante esposa Ofelia Moreno.

Irma, muy bonita y muy graciosa, aventajada alumna del colegio Nuestra Señora de Guadalupe, se verá en tan dulce fecha colmada de alegrías y satisfacciones.

El cronista la felicita.

EL SORTEO DE CARIDAD.— Grande y extraordinario, es cada vez más el interés que existe en todas nuestras clases sociales por el gran Sorteo de Caridad del día 18 de mayo, organizado por la Corporación Nacional de Asistencia Pública a beneficio de los asilos, creches y hospitales, que se encuentran bajo su abrigo.

Para mayor comodidad de las personas interesadas en este Sorteo, se han puesto a la venta las papeletas en distintas casas comerciales, entre estas, en El Encanto, Fin de Siglo, La Filosofía, Los Precios Fijos, La Casa Quintana, Cuervo y Sobrinos, Le Palais Royal, El Palacio de Cristal...

Su precio de dos pesos da derecho a cada uno de los tres valiosos premios que se ofrecen y que como hemos anunciado en anteriores crónicas, consisten en dos magníficas residencias y en un lujoso automóvil.

RECITAL DE POESIAS.—Mañana viernes a las cinco de la tarde en los salones de la Alianza Nacional Femenina, en un interesante recital, leerá sus últimas poesías, nuestro estimado compañero e inspirado joven bardo, Roberto López Goldarás, Director de la revista Alfanje.

La presentación del culto compañero, la hará la distinguida señora Margot Pestana de Pérez, Directora de Cultura de la Alianza Nacional Femenina.

Las jóvenes y bellas señoras Elena de Arcos de Lebredo y Elvirita de Vera, tendrán a su cargo la parte musical de este acto, con distintos números de canto y de guitarra.

Será muy brillante.

NUEVO CRISTIANO.—En la tarde de ayer y ante la pila bautismal de la iglesia de Nuestra Señora del Carmen, se efectuó en un acto breve y sencillo, el ingreso en la grey cristiana del monísimo niño Pablo Antonio Juan Bosco de Jesús, encantador hijo de nuestro querido amigo y compañero de oficina, Pablito Rodríguez Calderín y de su joven y bella esposa Antonia María Echevarría y Ledo.

Fueron sus padrinos el doctor Carlos R. Martínez Barreto y la doctora Juana Carrillo viuda de Castillo.

De la iglesia se trasladaron los familiares e invitados a la residencia de los señores de Rodríguez, brindándose por la felicidad del neófito, al que deseamos la más venturosa vida.

BAILE ANIVERSARIO.—El Club Deportivo La Estrella se dispone a celebrar el cuatro aniversario de su fundación, el próximo 20 de Mayo, con un grandioso baile de las flores, para el que se vienen realizando muchos preparativos, al objeto de dotar esta nueva fiesta de numerosos alicientes y atractivos.

Para esa fecha se llevará a cabo en toda la casa social del Deportivo La Estrella, un artístico y precioso decorado a base de flores y plantas, que ha de llamar la atención por su exquisito gusto y originalidad.

La Directiva de tan simpática y progresista sociedad tiene el propósito de que esta fiesta resulte todo lo más brillante posible y a ese efecto se ha acordado no omitir un solo detalle para su mejor lucimiento.

En próximas crónicas ofreceremos más detalles de este baile, cuyo éxito será uno más que anotar a los muchos que el Club Deportivo La Estrella, ha conquistado en sus cuatro años de su fructífera vida social.

NOTAS BREVES.—Hoy a las nueve de la mañana se celebrarán en la iglesia de Jesús del Monte, solemnes honras por el eterno descanso de la señora Jacinta García González, viuda de Rodríguez, invitando para tan piadoso acto, en nombre de sus demás familiares, su hijo el señor Joaquín Rodríguez.

En la Universidad Nacional y después de haber realizado de manera brillante los ejercicios de grado de la carrera de Arquitectura, ha obtenido con las más deseadas calificaciones y felicitación del jurado, el título de arquitecto, el joven dibujante y caricaturista, Carlos M. Pierra y de la Vega, a quien enviamos nuestra enhorabuena.

En el favorecido cine Moderno tendrá lugar hoy el pre-estreno de «Pájaros bobos», divertida comedia y última producción en que aparecen juntos los célebres cómicos Stan Laurel y Oliver Hardy.

La amplia sala del Moderno se verá concurridísima, como en sus mejores días.

Orestes DEL CASTILLO.

MUEBLES CLASICOS y MODERNOS

EN TODOS LOS ESTILOS PARA TODOS LOS GUSTOS PARA TODOS LOS BOLSILLOS LAS MAYORES FACILIDADES

Saque sus muebles... y paguelos como pueda!

LA MUEBLERIA DEL PUEBLO

SANCHEZ y VAZQUEZ

LA IDEA

Reina 63 y Angeles 7

CANAS

Para teñirlas, prepare en su misma casa (o que se la prepare su boticario) esta tintura fácil y barata: un cuarto litro de agua, una cucharada de glicerina, una caja Compuesto de Barbo y 3 cucharadas de Bay Rum (o Agua de Colonia) Barata y fácil de usar esta tintura según se indica en la caja del Compuesto de Barbo.

DEL BANDO DE PIEDAD

A los vecinos de la capital y sus barrios

Habiéndose observado que es práctica de muchas personas que desean deshacerse de animales, especialmente gatos recién nacidos, de abandonarlos en solares yermos en los distintos barrios de esta capital, la Junta de Gobierno del «Bando de Piedad» se ha dirigido a nosotros con el ruego de que demos a la publicidad el acuerdo tomado recientemente por dicha institución.

Existe gran número de personas que, sin detenerse a reflexionar sobre las razones de humanidad que sus actos puedan encerrar, sino llevadas únicamente por su empeño de deshacerse de animales que no desean tener, los abandonan en terrenos o solares yermos para que allí sigan la suerte que el destino les depare.

Estos animales así abandonados, sobre todo cuando son muy pequeños, como suele suceder en la gran mayoría de los casos, están llamados, indefectiblemente, a perecer.

A poco que se medite sobre esta inhumana costumbre se echará de ver lo perjudicial que por todos conceptos resulta. Tomemos por ejemplo, lo que es más usual: el caso de los gatos recién nacidos. Los infelices animales abandonados en las condiciones que llevamos dicho, sobreviven un largo tiempo que fluctúa entre 30 y 40 días. Durante ese período sufren todos los rigores a que los exponen la inclemencia de las personas que allí los llevaron; padecen hambre, sed, lluvia y sol, y esto por largos y crueles días, hasta que finalmente mueren acribillados por las hormigas o por agotamiento.

Durante todos esos días molestan a los vecinos con sus lastimeros aullidos, provocando en las personas que los ven enojosos sentimientos de conmiseración sin que en su gran mayoría puedan o tengan los medios o la voluntad de adquirir el compromiso que su conservación y mantenimiento requieren.

El ejemplo resulta particularmente dañino para los niños de corta edad que ocasionalmente advierten los padecimientos y dolores que sufren dichos animalitos, sin que a ellos tampoco sea dable poner remedio a los mismos.

Todas esas y un sinnúmero de razones que nos han movido a tomar este acuerdo de dirigir un llamamiento a los buenos sentimientos de los vecinos de esta capital y sus barrios para suplicarles que cuando se encuentren en el caso de tener que deshacerse de animales, en vez de dejarlos abandonados, llamen al teléfono I-3893, del «Bando de Piedad», que gustosamente enviará un automóvil que pasará a recogerlos donde se le indique.

Bando de Piedad de Cuba.

HASTA MAÑANA, VIERNES, SOLO SE ADMITEN ADHESIONES AL BANQUETE-HOMENAJE A LOS COMPAÑEROS VILLALTA Y CHARTRAND, QUE TENDRA EFECTO EL DOMINGO, DIA 30

La Comisión Organizadora del almuerzo-homenaje que el próximo domingo será ofrecido en el Club Náutico de Marianao a los estimados compañeros señores José F. Villalta y Carlos Chartrand, con motivo de haber sido designados Sub-Director y Jefe de Información, respectivamente del periódico «Información», ruega a todas las personas que hayan separado cubiertos y aún no los hayan abonado, que se sirvan pasar por la redacción de dicho diario, sita en la calle de Barcelona 56, entre Aguila y Amistad, de 10 de la mañana a 1 de la tarde y de 3 a 5 p. m. para que hagan efectivo el importe de los mismos.

Cerrándose mañana viernes definitivamente la lista de comensales, toda vez que hay que dar con tiempo el número exacto de los mismos al Manager del Club Náutico para que disponga el servicio, los referidos comisionados señores Higinio J. Medrano, Augusto Martínez Pereira, Carlos Girón Bofill, Manuel Hernández Valderrama, Antonio Gil Carballo y Ramón Valdés de la Torre, hacen saber que para poder tomar participación en dicho almuerzo-homenaje a los compañeros Villalta y Chartrand, será requisito indispensable la presentación de la correspondiente tarjeta y que el cubierto haya sido pagado.

Nuevas adhesiones.

Entre las últimas adhesiones recibidas para el homenaje a Villalta y Carlos Chartrand, figuran las siguientes:

Andrés Malpica, Vicepresidente del Partido Socialista Independiente; Dr. Francisco Sardá, Subsecretario de Comunicaciones; Dr. Gustavo González del Valle, Representante a la Cámara; Dr. Ismael Clark, Subsecretario de Comercio; Dr. José A. Villaverde, Jefe del Departamento de Publicidad de «Información»; Lorenzo Llodrá Molina, César Gener y Lisandro Otero, compañeros en el periodismo; general Ernesto Asbert Presidente del Partido Unionista Cubano; Dr. Arturo González Alfonso, Delegado del PUC en el Tribunal Superior Electoral; Encarnación Fernández de Bernal; Compañía Lechera de Cuba; José M. Carret; doctora Graciela Marín, compañera de «Información»; Dres. Luis del Valle y «Paco» Ichaso, dirigentes del ABC; «Paco» Prieto, líder del PRC (realista); Fernando del Castillo y Antonio Lorenzo, compañeros de «Información».

Sintonice ESTA NOCHE

La hora TRES FLORES

Se trasmitirá

«RESURRECCION»

Comedia dramática, en cuatro actos, original de LEON TOLSTOY, estreno.

Interpretación por el conjunto RADIO TEATRO IDEAS PAZOS

CMBQ 9 P.M.

910 KCS.

PERMANECERAN ABIERTAS LAS BARBERIAS Y VENTAS DE GASOLINA EL DOMINGO

El secretario del Trabajo, doctor Juan M. Portuondo Domenech, ha dictado una resolución autorizando a los establecimientos de barberías y peluquerías y a los dedicados a la venta de gasolina, para permanecer abiertos el domingo 30 del actual mes de abril, pudiendo, en consecuencia, laborar en dicho día las personas encargadas de la manipulación y transporte de la gasolina, sin perjuicio de observar las disposiciones de la legislación vigente, que limita el horario de trabajo, debido a que el día primero de mayo es fiesta nacional, dedicado al proletariado, y el día 30 cae en domingo.

¡No se los exprima!

Los molestos barros y granitos que tanto afean el cútis de tantas mujeres y hombres jovenes constituyen la enfermedad conocida por Acne Juvenil.

APLIQUESE

INOTYOL

en ellos y verá desaparecer tan molesta afección. La pomada INOTYOL posee un poder cicatrizante y bactericida enérgico en alto grado

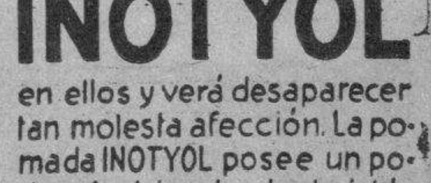

TRATO DE AGREDIRLO

Lázaro González López, sin domicilio, fué detenido en los momentos que intentó agredir con una botella a Hipólito Lorenzo Jústiz, cocinero, de Crespo 180, molesto porque se negó a continuar facilitándole gratuitamente la comida diariamente.

DESFIGURACIONES DE LA PIEL

granos—tachas etc. sanadas facilmente y a poco gasto por el

Resinol

M.E.C.D. 2016

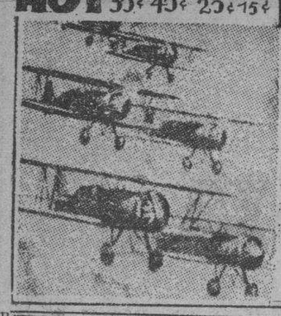

HOY 30¢ 45¢ 20¢ 15¢

RADIO CINE

EXITO del DOBLE PROGRAMA WARNER

GEORGE BRENT
OLIVIA DeHAVILLAND
John PAYNE y Frank McHUGH y
OTROS en la SUPER SENSACIONAL
PELICULA de ACTUALIDAD
"AGUILAS SOBRE EL MAR"
Un FILM ORGULLO de la WARNER

ADEMAS:
"CUANDO NACISTE"
AKNA MAY WONG y
Margaret LINDSAY

LUNES - WARNER presenta al GENIAL ACTOR
JOHN GARFIELD
en la MARAVILLOSA OBRA
"ME HICIERON CRIMINAL"

con Gloria DICKSON y la "pandilla" de "LA ESCUELA del CRIMEN"
ADEMAS ESTRENO:
"NANCY LA DETECTIVE" con Bonita GRANVILLE

CARTEL DEL DIA

POR LOS TEATROS:

LA COMEDIA: A-6737. A las 5.30: «El monje blanco». A las 9.30: «Cuentan de una mujer». Trasmite la CMCF y COCH.

POR LOS CINES

ENCANTO: M-6055. A todas horas: «Dos corazones» y cartón.
FAUSTO: M-7800. A todas horas: «Los tres mosqueteros» y cartón
ALKAZAR: A-6869. A todas horas: «El gran vals» y «Espías».
NACIONAL: A-6700. A todas horas: «El zar loco» y «El rey».
CAMPOAMOR: A-7054. A todas horas: «Puerta cerrada» y «Vámonos con la marina».
AUDITORIUM: F-4455. «Zazá» : «Artistas y modelos de Montmartre».
TRIANON: F-2403. «Dos corazones» y «Los secretos de Annabella»
PAYRET: A-7157. «Escuela de señoritas» y «La rubia del camino».
RIVIERA: F-2040. «Tamara» y «El rey».
RADIO-CINE: M-1407. «Aguilas sobre el mar» y «Cuando naciste».
NEPTUNO: M-1515. «La reina mora» y «Nobleza baturra».
FAVORITO: «Horizontes de gloria» y «Quesos y besos».
FLORENCIA: U-3533. «Mi tío Samuel» y «Mi buena estrella».
OLIMPIC: F-3711. «Senderos de fe» y «El viejo doctor».
INFANTA: U-3700. «Vindicada» y «Qué tontos son los hombres».
MANZANARES: U-3354. Pedro Vargas en persona. «Corazones cautivos» y «La que no perdonó».
ROXY: FO-3255. «Estampas habaneras» y «El gran capitán».
RIVOLI: FO-2682. «Despierta, Cenicienta» y «Ruge la multitud».
MARTI: M-2724. Mañana gran inauguración de temporada de cine.
REINA: M-2272. «Hombres con alas» y «Gracias por el recuerdo».
NOVEDADES: Zanja y Manrique.—Pronto gran inauguración.
RIALTO: M-1831. «Vindicada» y «Qué tontos son los hombres».
LARA: M-2421. «Capitán Blood» y «Fama sin dicha».
PRADO: M-2822. «Patrulla submarina» y «Al compás de mis recuerdos».
VERDUN: A-9205. «Los soldados mandan» y «Fiel a uno solo».
COLONIAL: A-7879. «Vive como quieras» y «Vivir para gozar».
ACTUALIDADES: M-5575. «Con los brazos abiertos» y «Padre de más de cuatro».
CERVANTES: M-6494. «El onceno mandamiento» y otras.
LIRA: M-4474. «La ciudadela» y «En la misma moneda».
MAJESTIC: M-4477. «Gunga Din» y «Los mensajeros del peligro».
CUATRO CAMINOS: M-3676. — «Puerta cerrada» y «Besos brujos».
BELASCOAIN: U-5200. «Camaradas del mar».
GRIS: F-4292. «Perjura» y «El cowboy y la dama».
VIVES: F-3128. «La escuadrilla de la aurora» y «Jardín en la luna».
MODERNO: X-1305. «Pájaros bobos» y «Tres camaradas».
SANTOS SUAREZ: I-4600. «México canta» y «La tía de las muchachas».
CUBA: M-9796. — «La sonata de Kreutzer» y «Noches de fuego»
ROJO: M-4794. «Abuso de confianza» y «El correo de Lyon».
WILSON: U-5863. «Los secretos de un Don Juan» y «Chicos del barrio».
TOSCA: I-3099. «La hora radiante», «Con los brazos abiertos» y episodio.
BELGICA: A-9128. «Un millón de testigos» y «La última cita».
VIOLETA: M-3238. «Angeles con cara sucia» y «Vidas rotas».
MENDOZA: I-7285. «Al compás de mis recuerdos», comedia y cartón.

ENCANTO TRIANON
LA PELICULA QUE ES TODO AMOR!
R.K.O. RADIO presenta
CHARLES BOYER
IRENE DUNNE
en
2 CORAZONES
- LOVE AFFAIR -
40¢ Niños 20 50¢

HOY Fausto
20th Century Fox presenta a
DON AMECHE
Y LOS RITZ BROTHERS
en la paradia musical
LOS TRES MOSQUETEROS
ALOCADA FRASA PARODIA DE UNA DE LAS OBRAS MAESTRAS de la LITERATURA FRANCESA
30¢ 20¢ 15¢

LUNES ENCANTO y AUDITORIUM
Una RKO RADIO!
ANNE SHIRLEY
ESCLAVOS BLANCOS

REX cinema
UN VIAJE ALREDEDOR DEL MUNDO
Una selección de 10 películas de viajes por los cinco continentes.
PROXIMO DOMINGO 30 de Abril. 10:30 A. M. y 3 P.M.

El anuncio e iluminación del nuevo teatro "Favorito" fueron manufacturados por la
Anuncios KP. LUZ NEON, S.A.
De Zanja, 659.—Teléfono U-3163.

ESCENARIO y PANTALLA

ACOTACIONES

ALEJANDRO CASONA.— Tenemos de nuevo entre nosotros a Alejandro Casona, hombre joven y jovial, espíritu ágil, poeta de ley y por poeta comediógrafo excepcional en estos malos tiempos del teatro hispánico.

No sabemos qué rumbos tomará la escena española, muerto Federico García Lorca, que había prendido él solo, con aquella llamarada que era su vida, la aurora deslumbrante de un renacimiento. Pero sí sabemos por qué rumbos se orienta Casona y ello nos permite abrigar esperanzas de renovación. El teatro de Casona, desde aquella «Sirena varada», primera en el tiempo, pero ya madura en el pensamiento y en la técnica, hasta «Prohibido suicidarse en primavera», su más honda cala en los estratos de lo consciente y de lo subconsciente humanos, es una superación constante de los caducos moldes en que ha estado presa durante tanto tiempo la dramaturgia española.

Casona ha estado últimamente en México. Ha dado allí conferencias y ha escrito nuevas obras. ¿Tendremos la oportunidad de conocerlas? Por lo pronto podemos anunciar a nuestros lectores, sin duda interesados por esta nueva visita del valioso comediógrafo, que el autor de «Nuestra Natacha» dictará algunas conferencias desde la tribuna de la «Institución Hispanocubana de Cultura».

UN RECITAL DE MARITZA ALONSO.—Maritza Alonso, «recitadora de poetas», como la hemos llamado en otra ocasión, haciéndole a nuestro juicio el elogio que más puede codiciar un artista de su clase, anuncia un «recital» para el 30 de abril, a las 10 a. m., en el teatro «Campoamor».

Maritza noos envía un programa fino, como todos los suyos. Fino por su formato, por su tipografía, por su contenido. Ilustran sus páginas diversas «fotos» de la artista en actitudes de un noble valer plástico. También se insertan algunas opiniones sobre la personalidad y el arte de Maritza. Veamos, por ejemplo, ésta muy eficaz de Rafael Esténger: «Los que suelen desdeñar la recitación en público por entender que la poesía no es adecuada para la teatralidad espectacular, sino exclusivamente para la lectura silenciosa o la acendrada confidencia, vean a Maritza Alonso en «Farewell». Así comprenderán hasta dónde es posible expresar en voz alta los poemas más íntimos».

En cuanto al programa de este «recital», hélo aquí:

I

Yo voy soñando caminos, Antonio Machado. Farewell, Pablo Neruda. Canción del hilo de agua, Regino Pedroso. Retorno, Rafael Esténger. Maternidad, José Pedroni. Los zapatitos de rosa, José Martí.

II

San Francisco de Asís entre los pájaros, Emilio A. Morel. Mañana de primavera, Juan Ramón Jiménez. Amor, Clara Lair. Lullaby mayor, Clara Lair. Angustia IV, Nicolás Guillén.

III

Primavera, Jaime Torres Bodet. Poema del hijo, Gabriela Mistral. Psalmos, Luis Llorens Torres. Coloquio Maravillado, Pablo Neruda. Martirio de San Sebastián, Eugenio Florit.

RAFAELA SATORRES EN «AFRICA».—Hemos hablado de «Africa», la nueva producción de la Cifesa que en breve será dada a conocer en la Habana. Como se sabe esta película ha sido dirigida por Florián Rey y tiene por protagonista a Imperio Argentina, la sin par actriz española.

Otra artista del teatro español que tiene papel de mucho destaque en esta producción es Rafaela Satorres, que hace la Zaida.

Rafaela Satorres trabajó durante 16 años en la compañía de Catalina Bárcena, estrenando casi todas las obras de Martínez Sierra. Ha actuado en España, en Francia, en los Estados Unidos, en la América Central y en la América del Sur.

Rafaela Satorres, notable característica española, que desempeña el papel de Zaida en «Africa», la nueva producción de la Cifesa con Imperio Argentina.

Su más resonante éxito lo obtuvo en la graciosa comedia de los Quintero «Mariquilla Terremoto», haciendo el papel de Sagrario. Este mismo papel hace en la versión cinematográfica de dicha obra, dirigida por Benito Perojo y ya terminada.

«Africa» y «Mariquilla Terremoto» son las primeras experiencias fílmicas de Rafaela Satorres. Pero han bastado para poner de manifiesto que si en el teatro triunfó plenamente como característica, en el cine su éxito será aún mayor.

UN INTERPRETE DE LA POESIA NEGRA.—Ha llegado a la Habana un joven artista puertorriqueño de color, Mario Cox Ramos, que ha adquirido mucho renombre, dentro y fuera de su país, como intérprete de la poesía negra.

Cox Ramos ha hecho de la recitación, según se nos informa, algo enteramente distinto de lo que estamos habituados a ver. En su tarea hay, según parece, mucho de teatralización, por el uso de un vestuario especial y de alusiones escenográficas y por el tratamiento constante de los poemas, en la voz y en el gesto, bajo especie dramática.

Cox Ramos recita preferentemente poemas de Pales Matos, el interesante poeta antillano, y de nuestros Guillén, Ballagas, etc. Con un programa así actuó en la Casa de las Españas, adscripto a la Universidad de Columbia de Nueva York, habiendo sido presentado por Jorge Mañach, quien, con su autoridad indiscutible dió su aval al arte de este joven recitador.

El primer recital de Cox Ramos en la Habana tendrá lugar el viernes 5, por la tarde, en el «Principal de la Comedia», con un programa compuesto casi todo él con estrenos en Cuba.

REX cinema
UN VIAJE ALREDEDOR DEL MUNDO
Una selección de 10 películas de viajes por los cinco continentes.
PROXIMO DOMINGO 30 de Abril. 10:30 A. M. y 3 P.M.

TARAKANOVA

SIGUE TRIUNFANDO «EL GRAN VALS» EN EL ALKAZAR

Con éxito clamoroso continúa exhibiendo la empresa de este popular coliseo, la producción musical más gloriosa de la historia del cine, «El gran vals», interpretada maravillosamente por Luise Rainer, Fernand Gravet y la mejor soprano del mundo, Miliza Korjus. El romance de un gran músico cuya alma compartían dos bellísimas mujeres. Viena en sus días de esplendor con una música que deleita el espíritu y transporta la imaginación a una época repleta de belleza y romanticismo. Se completa el programa con el crispante y emocionante drama de la Columbia, «Espías» por Ralph Bellamy y Fay Wray. Además la comedia por la pandilla «El alboroto del circo» y el Noticiario. Los precios: 20 cts. de 1:30 a 6:30 y 30 cts. después. Niños a todas horas 15 y tertulia familiar 10 cts.

Tiros... escapadas... sorpresas... intrigas... venganzas... y todo lo que significa intensa emotividad en un drama policíaco, está dosificado en «El santo vuelve», la producción de la RKO Radio en que aparece por primera vez en este role el artista inglés George Sanders, que es secundado por la admirable labor de Wendy Barrie, Neil Hamilton y otros. Una nueva historia de crispantes y sensacionales sucesos, en la que se destaca la ya bien conocida personalidad de «El Santo», combatiendo el crimen con el crimen... y captándose la simpatía de todos. Una trama repleta de emociones y truculentas escenas..! «El santo vuelve» se estrena el próximo lunes.

Pronto: la hermosísima superjoya «Katia», con la encantadora y lindísima Danielle Darrieux, secundada por el apuesto John Loder. Una maravillosa historia de amor.

PAYRET
MAYO 2 GRAN ESTRENO!
El ULTIMO GRAN ACONTECIMIENTO MUSICAL en BUENOS AYRES!
"CUATRO CORAZONES"
Alberto VILA - TANIA
Enrique SANTOS y Gloria GUZMAN

EXITO DE «LOS TRES MOSQUETEROS» EN EL FAUSTO

Con gran éxito continúa exhibiendo la Empresa de este majestuoso coliseo, la estupenda producción musical de la 20th Century Fox: «Los tres mosqueteros», protagonizada por Don Ameche y más locos que nunca, los Hnos. Ritz. Una trama de cuando «se amarraban los perros con longanizas... y se las comían...! La parodia más original de «Los tres mosqueteros» con los más absurdos caballeros de todas las edades: los Ritz Brothers, que son tres caballeros de cuerpo entero en el arte de hacer reir y un selecto reparto que incluye a Binnie Barnes, Gloria Stuart, Pauline Moore, Joseph Schildkraut, John Carradine y Lionel Atwill. Completa el programa el hilarante cartón «Jack el Gigante», la chistosísima comedia «Bonito crimen» y el Noticiario. Los precios: 50 cts. de 3:30 a 6:30 y 40 cts. después. Niños a todas horas 20 y tertulia familiar 15 cts.

El martes: «Tarakanova». Un drama de una época tenebrosa, cuando los pueblos más civilizados hoy de Europa vivían en el más absoluto oscurantismo...! Cuando Catalina la Grande regía los destinos del vasto Imperio de los Zares, jugando con el destino de los hombres y los pueblos! El destino cruel de dos amantes a quienes la vida negó el derecho de amarse... Una historia de amor que impresiona todas las fibras más recónditas del alma haciéndonos vivir una angustia exquisita en la fascinación de su trama...! Repleta de intrigas palaciegas, donde el amor y el odio aceleran el ritmo de corazones impetuosos y llenos de orgullo y soberbia...! «Tarakanova» se destaca entre todos los films de este año por el deslumbrante y fastuoso lujo en que se desarrolla.

Pronto: «Cuando la vida llama», con Víctor Francen. Un argumento humano... un verdadero girón de la vida misma, llevado a la pantalla con maestría. Otro triunfo del inmenso Víctor Francen.

REX CINEMA M-2214
LA FUNCION EMPIEZA A LAS 11 DE LA MAÑANA
HOY
EL REY QUE NO FUE REY
Un misterio histórico sobre el hijo de Luis XVI y María Antonieta. Hay argumentos para creer que fue sacerdote en los Estados Unidos, pero...
Además: NOTICIARIOS FOX y PARAMOUNT. UNA BARBERIA MODERNA (musical). NOTICIARIO ROYAL (noticias nacionales). TIERRA DE RECUERDOS INCAICOS (viaje al Perú). A PUÑO LIMPIO (cartón de la Fox).
Horas y precios de costumbre.

TARAKANOVA

NOTAS

«DOS CORAZONES» con C. Boyer e I. Dunne en el ENCANTO

Una nueva pareja de amantes que acelerará las palpitaciones de todos los corazones: Charles Boyer e Irene Dunne en el más glorioso triunfo cinematográfico en muchos años: «Dos corazones», la película que es todo amor...! Dos corazones que se amaban con frenesí... y un destino cruel se empeñó en mantener alejados... Ella sacrificándose secretamente por su felicidad y él creyéndola infiel a su promesa...! Una bellísima creación por dos renombradas estrellas de la pantalla. «Dos corazones» continuará exhibiéndose en este aristocrático teatro hasta el próximo domingo inclusive, acompañada del graciosísimo cartón de Betty Boop «El candidato Cándido», la chistosísima comedia «Quiero una secretaria» y el Noticiario. Los precios: 40 cts. de 3:30 a 6:30 y 50 cts. después. Niños a todas horas 20 cts.

El lunes: «Esclavos blancos». Una película que enseña más al sociólogo... que una montaña de libros! A los Gobiernos y pueblos abre los ojos para despejar un futuro pletórico de siniestros presagios...! Hay que ir al fondo del asunto para hallar los verdaderos motivos que actualmente agitan a los pueblos en una acción de guerra y muerte, que a los más optimistas nos hace presagiar el fin de nuestra civilización! «Los esclavos blancos» nos da una versión elocuentísima de cual es el estado espiritual de las juventudes en gran parte del mundo! La acción se desarrolla en los Estados Unidos, pero lo mismo puede haber acaecido en Italia, que en Alemania... Inglaterra o Francia...! Conjuntamente se estrenará la divertida comedia «Annabella en escena», con Lucille Ball y Jack Oakie.

El jueves: «Transpacífico», la vibrante historia de dos hombres valientes en los momentos culminantes de su vida...! Uno médico, y el otro jefe de los maquinistas de un barco... y ambos, enamorados de la misma bellísima mujer que era la enfermera del barco en el que los tres tenían que luchar a diario por la vida...! Un drama de intensa emotividad e intrigante desarrollo..! esto es «Transpacífico», la extraordinaria producción que nos presenta la RKO Radio con un reparto estelar que encabezan Víctor McLaglen, Wendy Barrie y Chester Morris.

LA COMEDIA: EL DIA 7: GRAN CONCENTRACION COLEGIAL

El tema único de todas las conversaciones de los colegiales en estos momentos, es, sin lugar a duda, la gran concentración colegial que tendrá efecto en el teatro La Comedia, el próximo día 7 de mayo, domingo, a las 9 de la mañana y que servirá para entregar todos los premios conquistados por los atletas colegiales en el segundo gran concurso de «Avance», para elegir a los más populares de 1939.

Un extraordinario programa han combinado los organizadores de este festival pudiendo anticipar hoy que los colegios Estrella, María Luisa Dolz, Montori, Sepúlveda y Escolapios de Guanabacoa, presentarán preciosos números. Los alumnos del Instituto 1 anuncian «La corte de Alí Toalla». Algo ocurrente y sensacional. La Academia de Modestín Morales presentará una «Petit revista» con números escogidos de homenaje a los triunfadores. Raúl Revilla también coopera con su popular Bataclán Universitario. El gran Willy Rivero y sus locos del Vedado Tennis harán las delicias de todos. Otro aliciente: la Compañía Infantil de Roberto Rodríguez que interpretará Blanca Nieves y otras creaciones. En fin, que será un programa único, grandioso, sin encarecer el acto de la proclamación que será maravilloso, imponente, ejecutando el himno nacional la Banda de la Beneficencia, que ha cedido gentilmente el doctor Portela. El programa, será trasmitido por las emisoras CMCF y COCH.

La Comedia resultará pequeño el día 7, y las localidades se agotan rápidamente, debiendo hacer las separaciones las familias y los colegios con tiempo, pues sólo se pondrá a la venta la capacidad de teatro. La función comienza ese día a las 9.

UN ACONTECIMIENTO ARTISTICO

Pocas veces la sociedad habanera, el gran público en general, ha tenido mayor entusiasmo y más cálida simpatía por un espectáculo como el que demuestra por el recital de Carmina Benguría, la excepcional intérprete del poema, señalado para el día 7 a las diez de la mañana en el teatro «Encanto».

Carmina Benguría que une a su voz privilegiada, a su inmenso prestigio como artista, fina belleza de mujer, una atracción y arrobo singulares, una especie de sortilegio mágico que no es sino la suprema manifestación de su arte, ofrecerá un programa muy difícil de superar; los clásicos españoles aparecen en la primera parte brindando sus mejores poemas; en la segunda otros poemas, de los mejores poetas, integran el conjunto para luego terminar con las estancias maravillosas de «Santificado sea» del gran poeta y escritor argentino Arturo Capdevila, cuyo libro «Melpomene» ha logrado siete ediciones.

Las localidades, a base de $1.00 la luneta numerada; $0.80 la sin numerar q $0.60 el balcony, pueden ser separadas llamando al teléfono número M-9765.

"LA COMEDIA"
GRAN COMPAÑIA DE DRAMAS Y COMEDIAS
Díaz - Collado
HOY, A LAS 5½ DE LA TARDE, HOY
"EL MONJE BLANCO"
De EDUARDO MARQUINA
LUNETA, 80 CENTAVOS
BUTACA, 60 y 40 CTS.

A LAS 9 Y 30 DE LA NOCHE
LA INTERESANTISIMA OBRA
"CUENTAN DE UNA MUJER"
De FRANCIS CROISSET
LUNETA, $1.00. BUTACA, 80 y 60 CENTAVOS.
MAÑANA, A LAS 9½ DE LA NOCHE
"CAMPO DE ARMIÑO"
UN ESTRENO DE DON JACINTO BENAVENTE
COMEDIA EN TRES ACTOS
EMPRESA TEATRAL: "CMCF" y "COCH"

TARAKANOVA

MAS ESCENARIO Y PANTALLA Y LAS GACETILLAS EN LA PAGINA OCHO

RIALTO HOY

PELICULAS CUBANAS S.A. presenta
LA ALEGRIA, LA MUSICA Y EL AMBIENTE POPULAR DE LAS CALLES HABANERAS en

ESTAMPAS HABANERAS
con CHAFLAN - GARRIDO - PIÑERO
BLANQUITA AMARO • JULITO DIAZ • ALICIA RICO • JULIO GALLO • LINARES RIVAS • MARGOT ALVARIÑO • Ma. de los A. SANTANA • TONY BARTOLOME •
• ARGUMENTO: A. Rodríguez •
DIRECCION: Jaime Salvador • MUSICA: Gilberto Valdés

NACIONAL MAÑANA
GRAN ESTRENO!
SIMONE SIMON y JEAN GABIN en
"LA BESTIA HUMANA"
Adaptada de la inmortal novela de EMILIO ZOLA
SUPRIMIDOS los PASES de FAVOR

NACIONAL: «EL ZAR LOCO» Y «EL JOROBADO»

Pocas películas de asunto histórico encierran tanta emotividad y tanto movimiento bien coordinado como ésta. Respetuosa en lo esencialmente veraz, es, sin embargo y a pesar de eso, amena e interesante. La figura de Pablo I, cruel hasta la exageración, caprichoso hasta la insania, le sirve de eje alrededor del cual se mueven figuras sugestivas y ocurren hechos apasionantes. De grandes méritos cinematográficos, esta producción tiene, además, los aciertos interpretativos de Harry Bauer, formidablemente secundado por Pierre Renoir.

Se repite hoy «El zar loco», a las 2:10, 6:00 y 9:50, alternando con «El Jorobado» o «Enrique de Lagardere», que irá a la pantalla a las 3:55 y 7:55, interpretada por Robert Vidalin. Se trata de un «film» que pone ante nuestros ojos a un personaje al que se vinculan nuestras primeras emociones infantiles. Además, una revista Pathé.

La entrada cuesta 30 cts. hasta las 6:30; después, 40; tertulia, 10.

Mañana, el estreno de «La bestia humana», cuyos altos méritos están más allá y por encima de todo elogio. Tal vez deba calificarse como la película más inmediata a lo perfecto desde el triple punto de vista del tema, de la realización y de la interpretación. La honda, la esencial, la humana novela de Emilio Zola asoma a la pantalla con todos sus prestigios aun realzados por los recursos infinitos del cine; desfila, episodio por episodio, con todos los encantos de su realismo fuerte y de su dramaticidad profunda. Sus momentos arrebatadoramente pasionales, que producen el crimen y mantienen el aleteo incesante de la tragedia, surgen en la formidable versión cinematográfica que mañana conoceremos en el Nacional.

M.E.C.D. 2016

ARTICULOS DE PLATA STERLING
(935 milésimas)
Juegos de te, café, bandejas,
candelabros, etc., etc.

CUERVO Y SOBRINOS
Los Joyeros de Confianza
San Rafael y Aguila

AVISO

MAÑANA, VIERNES 28, NO ABRIRAN HASTA LAS DOS DE LA TARDE LOS
Grandes Almacenes de Ropa, Sedería y Confecciones
"LA OPERA"
GALIANO Y SAN MIGUEL (La Esquina del AHORRO)
dedicando toda la mañana a las REBAJAS FINALES de su
SENSACIONAL VENTA DE MAYO
VAYA, VEA, REVUELVA... Y COMPRE!!
Por su propia conveniencia, sea de los primeros en aprovechar los precios y artículos de la
VENTA DE MAYO DE "LA OPERA"
QUE COMENZARA MAÑANA, VIERNES, A LAS DOS DE LA TARDE
GALIANO Y SAN MIGUEL (La Esquina del AHORRO)

CRONICA HABANERA

CUMPLEAÑOS

Con estas líneas hacemos llegar una felicitacióón cordial y afectuosa, hasta la bella y gentil señorita Carmen Luisa Aenlle y de Vega, figurita encantadora de nuestra sociedad.

La señorita Aenlle celebra hoy su cumpleaños, por lo que se verá congratuladísima.

No recibe.

COMIDA DE JUVENTUD.—En la noche del martes se celebró una comida en la finca de la familia Sosa, en el Wajay.

Organizada fué por un grupo de muchachas y jóvenes para despedir a las encantadoras señoritas Mimí Sánchez y Margarita Pedroso, que hoy embarcan rumbo a Nueva York.

Formaban el grupo de las muchachas, con las festejadas, Mari de los Reyes, Rosa María Zaldo, Cecile Fernández, Gloria y Margarita Carrillo, Alicia Valiente, Alina Johnson, Lolita Gutiérrez, Nonó Larrea y Enita Rayneri.

El de los jóvenes lo formaban Arturo Sosa, Carlos Carrillo, Mario Franca, Manolo Bustamante, Gustavo Tomeu, Panchito Juarrero, Ricardo Suárez, Ramón Antonio Crusellas, Manolo de la Cruz, Willy Salazar, Mario Arellano, Mario de Armas, Víctor Mendoza, Salvador Castañeda y Gustavo de los Reyes.

MISA DE REQUIEM.—El sábado, día veintinueve, se celebrará en la Iglesia de San Juan de Letrán una misa de requiem por el alma de la que en vida fué noble y distinguida dama Eloísa Segrere de Gastón.

A las ocho y media de la mañana tendrá lugar esta misa, para la que invitan su viudo, el señor Melchor Gastón, sus hijos y su hermana, la señora Eugenia Segrera de Sardiña.

LOS ESPOSOS CARRILLO-GUTIERREZ.—Anteanoche han llegado del Central Jaronú, en Camagüey, después de haberse terminado la zafra, el joven Andrés Carrillo y su bellísima esposa María Adelaida Gutiérrez Falla.

Hasta ellos hacemos llegar nuestro saludo.

Bienvenidos.

SANS SOUCI.—Gran noche será la de hoy en el aristocrático Sans Souci.

Como jueves de moda, innumerables parties se congregarán allí desde primera hora para disfrutar de la comida, el baile y el show.

La orquesta de los hermanos Palau, el conjunto de tangos Palau, y el septeto Cauto, ejecutarán los últimos hits de la temporada.

Tema para la crónica.

UNA MISA.—En la Iglesia del Sagrado Corazón de Jesús se celebrará mañana viernes, a las nueve de la mañana, una misa, por el alma de la señorita Concepción Roig y Forte Saavedra, fallecida recientemente.

Piadoso tributo de sus familiares que no la olvidan.

PABLO ALVAREZ DE CAÑAS.—En la festividad de mañana, San Pablo de la Cruz, festeja su onomástico el cronista social de «El País», Pablo Alvarez de Cañas, compañero ejemplar y amigo estimadísimo que cuenta con generales simpatías en la sociedad habanera.

El compañero Alvarez de Cañas recibirá durante todo el día en su elegante pisito de Infanta y San Rafael, hasta donde llegarán halagos y obsequios de todas clases.

Por la noche reunirá al grupo predilecto de sus amistades en un buffet supper que ofrecerá en su preciosa finca «La Camelia», en el Guatao.

Fiesta que a pesar de su carácter íntimo resultará lucidísima.

DEL FRENCH CASINO.—Hoy es jueves de gala en el simpático French Casino Club, sitiado en el corazón de la Habana.

Abundarán allí los alicientes desde por la tarde, a la hora del té, y por la noche, con motivo de su fiesta de moda que promete verse muy concurrida.

Habrá un show espléndido y se bailará con la orquesta French Casino y un celebrado trío.

(Continúa en la página NUEVE)

HOSPITAL CALIXTO GARCIA

Director: Dr. A. Pulido y Humaran. Cirujano de Guardia: Dr. Carlos Miyares. Médicos de Guardia: Doctores J. del Río Madueño y Martín de la Vega.

INGRESOS: Carmen Puentes, José R. Betancourt, Cándida García, Julia Ramírez, Onelia Cabrera, Marina Pérez, Florencio Valiente, Faustino Arnau, Agustín Canoura, Ambrosio Pérez, Heliodoro Travieso, Joaquín Díaz, Angelina Rodríguez, Martín Valdés, Luis Jacome, José Víctor, Delia Sardiñas, Juan Madrigal, Jacinto Carmona, Pablo Cordero, Alejandrina Estévez, Facundo Padrón, Francisco Garca, Inocencio Martínez, Clemente Beato, Enrique Armona, J. Valladares, Aurelio Rosas, Matías Rodríguez, Francisco Manresa, Félix X. Cruz, Juana Martínez, Francisco González, Juana Quesada, Luis Corrales, Rigoberto Mesa, Marcelino Núñez, Herminia Alvarez, Alfonso Pujol, Genoveva Almagro, Mercedes Escalona, María de los Angeles Regueiferos, Concepción Montero, Dulce Martínez, Soler Borrejo, Octavio Mordó, María Medina, José Pineyro, Leopoldina Mayín, Petra Marín, Emilia Sánchez, Ana Luisa Sánchez, Hilda González, Leonardo Gallard, Juan Díaz, Guillermo Rivero, Carmen Conde.

Total: 57 ingresos.

ALTAS: Juan Alvarez, Miguel Custodio, Josefa García, Pedro González, José Gutiérrez, Jenaro Núñez, Luis Picó, Marina Esperón, Domingo Rivera, Antonio de los Santos, Inés Sosa, Eneida Hernández, Alberto Trimiño, Medarda González, Manuel Silveiro, José Gabriel, Pedro Noa, José Martínez, Eustaquio Pérez, Julia Valls, Justo Sánchez, Francisco Puentes, David Mendivia, José Macate, José García, Juan Adam, Jorge Sierra.

Total: 47 altas.

OPERACIONES: Alejandro Márquez, Colecistectomía, doctor J. S. Lastra. Reinaldo Fernández, Curetaje, doctor J. I. Tarafa. Manuel Martínez, Incisión, doctor Huergo Pino. Aurelio García, Resección, doctor M. Huergo Pino. Ignacio Carrasco, Extracción catarata, doctor Alamilla. José Pérez, Extracción catarata, doctor Alamilla. Alfredo Ibarra, Dacriocistorrianostomía, doctor Alamilla. Juan Brown, Uretrotomía interna, doctor Ramiro de la Riva. Juan Sánchez, Dacriocistorrinostomía, doctor Durán. Ramón Moreno, Incisión, doctor Durán. Pedro Padilla, Extracción, doctor Durán. Carmen García, Escisión, doctor Durán. María Martínez, Amputación ambas piernas, doctor J. I. Levy. Genoveva Núñez, Apendicectomía, doctor C. Miyares. Carmen Conde, Herniorrafia, doctor C. Miyares.

Total: 15 operaciones.

Anestesistas: Dres. Urrtuia y Rodríguez Gómez.

Radiografías, 38; fluoroscopías, 23.

Una selecta colección de Sombreros
a $4.95 y $5.95

Nuestro Departamento de Sombreros presenta una amplia y exquisita colección de modelos de vestir y sport, impecablemente confeccionados en paillason, panamá lino y y otras pajas de fantasía y ricamente adornados con flores, velos y plumas. Es un selecto grupo de modelos que interpretan fielmente el último desarrollo de la moda y que por la novedad de sus estilos, por la riqueza de sus materiales y por la delicadeza y chic de sus adornos, representa un valor mucho mayor que los precios a que han sido marcados.

No deje de aprovechar esta magnífica oportunidad visitándonos inmediatamente para elegir su modelo.

Sánchez y Arce
AMISTAD 304 entre: San Rafael y San José
Tels. A-7737 y A-0481

SE PARALIZARA HOY UN MINUTO EL TRANSITO EN RECUERDO DE TODOS LOS CAIDOS EN ACCIDENTES DEL TRANSITO. SESION ROTARIA EN EL HOTEL NACIONAL

Accediendo a gestiones hechas por la Comisión Organizadora de la «Semana de Seguridad», que con tanto éxito se viene desenvolviendo, el Teniente Coronel Pedraza, Jefe de la Policía Nacional, ha autorizado la paralización del tránsito durante un minuto a las doce meridiano del día de hoy, jueves, como homenaje a la memoria de todos los que han perdido la vida por accidentes en la vía pública.

El Consejo Nacional para la Prevención de Accidentes desea hacer público reconocimiento al Jefe de Policía y al Capitán Enrique Torres por la orden dictada y espera que el pueblo le preste su cooperación al noble propósito de recordar a los que por falta de previsión perdieron la vida, haciendo un alto en sus actividades a la hora indicada.

El almuerzo-sesión que celebra hoy el Rotary Club en el Hotel Nacional, a las 12 y 30, está dedicado al Día del Tránsito de la «Semana de Seguridad». Asistirán al mismo, como invitados de honor, el Secretario de Justicia, Dr. Augusto Saladrigas, que ha prometido hacer sensacionales declaraciones en relación con la prevención de accidentes, el Dr. Francisco Gómez, Secretario de Comunicaciones, el Dr. Juan Manuel Menocal, Presidente de la Comisión de Transporte, el Dr. Cayetano Socarrás, Fiscal de la Audiencia de la Habana, el Jefe de la Policía Nacional, Teniente Coronel Pedraza, los Jueces de Instrucción y Correccionales y los Presidentes de las Asociaciones de Repórters y de la Prensa.

Por cortesía de nuestro compañero Jesús J. López, Director de «La Voz del Aire», esta sesión rotaria será trasmitida por radio.

AUTOMOVILES CIRCULADOS

Séptima estación: ómnibus 997, 68 y 1788.

Décima estación: ómnibus 1685, 56382 y 57652.

Oncena estación: ómnibus 415.

Décima tercera estación: ómnibus número 166.

Décima cuarta estación: 17360.

PELETERIA
La Gran Señora
MURALLA Y COMPOSTELA
Por reformas se liquidan todas las existencias.
Zapatos a $1.50, $2.00 y $2.50.
Muestras americanas en calidad de primera. Antes de hacer su compra vea esta liquidación, que le conviene.

Críticas que se hacen al uso del «Repulse» para el viaje regio

LONDRES, abril 26. (AP). El primer ministro Chamberlain, quien conferenció con el rey Jorge en el Palacio de Buckingham esta noche, trató, según se cree, de las críticas que se han hecho por parte de la prensa acerca de que se use el crucero «Repulse» para la visita real a América en momentos de tensión internacional.

El rey Jorge y la reina Isabel iban a salir a bordo del «Repulse» para Canadá y los Estados Unidos el 6 de mayo.

En los centros informados se dice que el ministro informará a la Cámara de los Comunes que se hacen arreglos para el caso de que se considere necesario mantener el «Repulse» en esta parte del Atlántico, pero que mientras tanto los preparativos para el viaje en dicho crucero continuarán.

RESUMEN DE LA GACETA OFICIAL

Día 26 de Abril.

Primer pliego:

Secretarías del Despacho:

Justicia: Decreto declarando amortizada notaría en Cienfuegos.

Gobernación: Decreto dejando sin efecto comisión conferida a los señores Octavio Garcerán y Francisco María Jiménez.

Hacienda: Decretos concediendo facultades al Tesorero General para depositar ingresos en entidades bancarias extranjeras. Transfiriendo 4.500 pesos del Fondo Especial de Obras Públicas. $1.065.21 de la relación de gastos de deudas de la República. $144.31 del presupuesto de Defensa Nacional. $1.000 al Fondo de Rentas Públicas 1939. Pasando ne comisión a Eugenio Méndez Capote.

Distrito Fiscal de Marianao: Expedientes de apremios seguidos contra José Valiño y Varela, Manuel Martín Buenaposada y Generoso Rodríguez.

Obras Públicas: Decretos Ascendiendo al señor Sebastián O-Fallon y Velbuena. Nombrando al señor Raúl Shleton. Autorizando una apropiación de crédito de $9.500 para ejecución de obras. Disponiendo que el Negociado de Caminos y Puentes conozca de todas las obras que se ejecuten en pueblos y ciudades. Sobre distribución del 18 por 100 de $600.000 producto de ingresos por el artículo 17í de las Ordenanzas de Aduanas.

Agricultura: Decretos especificando en cuanto a peso, tamaño, unidades y envases que regirán para poner a la venta pública la mantequilla, la oleomargarina y el queso, de acuerdo con la ley de 9 de noviembre de 1939. Concediendo plazo a los subcolonos para presentar aleaciones al Instituto Cubano de Estabilización del Azúcar. Autorizando para una importación de pavos ginantes bronceados a los señores Alfredo G. Domínguez y otro. Autorizando una aportación de 10.000 pesos para el Pabellón de Cuba en la Feria de New York.

Dirección de Montes, Minas y Aguas: Aprovechamientos forestales a nombre de Olimpio Fonseca Pérez, The Francisco Sugar Co., Emilio García Cid y Tomasa María Venegas.

Segundo pliego:

Secretarías del Despacho:

Justicia: Dejando sin efecto título del procurador José Rafael Lonzino Prado.

Comercio: Decretos prorrogando el término sobre las informaciones por el Secretario de Comercio. Instrucciones sobre pago de las cuotas señaladas por el decreto 652 de 9 de marzo de 1939.

Trabajo: Resoluciones aprobando reglas para el escalafón de motoristas del F. C. de Cuba. Sobre el censo de sus empleados y obreros que deben presentar los patronos.

Educación: Decretos nombrando a los doctores Adolfo Guerra y Morales y Abelardo T. Béquer y Cantero. Designación del doctor Alfredo Esquivel y Cárdenas. Designación del señor Ricardo Mestre Llano. Aceptando la renuncia a la señora Teresa Castillo y designando al señor Leopoldo Elizalde. Nombrando al señor Armando R. Maribona y Pujol.

Comunicaciones: Decreto declarando terminados los servicios del señor Luis Varona Rodríguez Parra y nombrando en su lugar al señor Pablo Villegas.

Defensa Nacional: Decretos concediendo la Orden del M. Militar al subteniente Gabriel Cardoso y Cepero y al subteniente Jesús Fuertes y Alcorta.

Un Artista, con un PINCEL, *Puede* CREAR MARAVILLAS

Usted, con un cepillo de dientes, también puede obtener resultados maravillosos. Simplemente use un centímetro de Kolynos en un *cepillo seco*—dos veces al día—y observe los resultados sorprendentes que producirá en su dentadura.

ILUMINE *su* SONRISA *con* KOLYNOS

LA SEÑORA VIUDA DE BARED

Tras una delicada intervención quirúrgica practicada por el doctor José Lastra en la «Asociación Cubana de Beneficencia», ya se encuentra en franco estado de mejoría la señora Rosa R. viuda de Bared, madre de nuestro estimado amigo el señor Gastón Bared.

La señora viuda de Bared venía sufriendo un grave mal que, gracias a la habilidad del doctor Lastra y a la eficaz cooperación de la enfermera, señorita La Fe, ha podido vencerlo.

Hacemos votos por su total restablecimiento.

Croquignol de aceite, desde $1.00
Croquignol sin corriente, desde 1.00
Tinturas, todas marcas, desde 1.00
TENEMOS LAS MEJORES MAQUINAS. LO DEMOSTRAMOS.
--PELUQUERIA ARIAS--
GARANTIZA EL CROQUIGNOL UN AÑO
AGUILA, 358, entre NEPTUNO y SAN MIGUEL
TELEFONO M-4322

SILLONES DE PORTAL

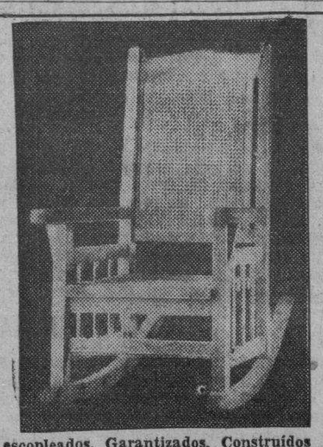

Distintos tipos enteramente escopleados. Garantizados. Construídos en madera de caoba, majagua y roble, con rejilla tejida o embutida.
DEL FABRICANTE AL COMPRADOR
VISITE LA EXPOSICION DE MUEBLES DE TODAS CLASES Y ESTILOS DE
ORBAY Y CERRATO
INFANTA Y SAN MARTIN.—TELEFONO U-3161
FACILIDADES DE PAGO

GRAN VENTA "Life"

MAYO 2 MARTES
HOY COMIENZA LA GRAN VENTA DE LA «CASA LIFE»

La Casa Life
(LA MAYOR COLCHONERIA DE CUBA)
TENIENTE REY Y HABANA
A-6724
SAN RAFAEL Y RAYO
M-7063

PRECIO INAUDITO

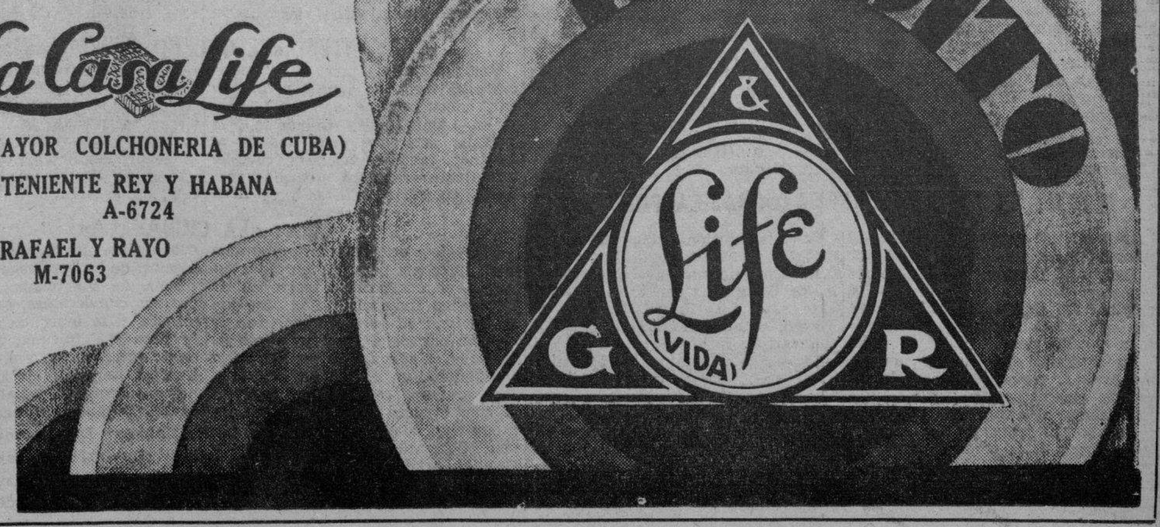

M.E.C.D. 2016

G A C E T I L L A S

AUDITORIUM: EXITO DE «ZAZA»

«Zaza», la clásica heroina de fácil aventura amorosa —acaso sea más exacto decir, del episodio del amor frustrado— en que hay tanto de superficial alegría, como de soterrada tristeza, ha encontrado en la película del mismo título, que hoy se exhibe por última vez en este favorito teatro del Vedado, una de sus más felices y ciertamente, la más espléndida de sus expresiones artísticas.

Empecemos por decir y esto es bastante, que Claudette Colbert y Herbert Marshall, a quienes toca en «Zaza» la interpretación de la traviesa, pero en el fondo sentimental estrella de «music hall» y del respetable caballero de prudente cordura, llevan a la caracterización de sus respectivos personajes, algo más que su reconocida y ejercitada capacidad de actores.

Porque si la Colbert en «Zaza» es la encarnación viviente de la mariposa que juega con el amor y al fin se quema en su llama, Marshall consigue también retratar, mejor dicho, vivir en la pantalla a ese simpático personaje señor Duchesne, que logra amar con locura a su seductora sirena.

Vea hoy a Claudette Colbert y Herbert Marshall en «Zaza» la que se exhibe en los turnos de 5:15 y 9:45. Y el otro film del programa que se exhibe a las 4 y 8:30 es: «Artistas y Modelos en Montmartre» de Joan Bennett y Jack Benny.

Mañana: Sólo en el turno de las 5:15: Louis Rainer, Miliza Korjus y Fernand Gravet en el glorioso romance musical «El Gran Vals»; a las 4. Mickey Rooney en «Cupido a la Orden».

Por la noche a las 9:30 función extraordinaria organizada por The Colony Players.

TRIANON: «DOS CORAZONES»

Una producción lujosísima con un argumento repleto de emotividad y un romance inolvidable, es el film que en sus turnos elegantes de 5:15 y 9:45, presenta este teatro.

Bajo el título de «Dos Corazones» son sus máximos intérpretes, el gran actor Charles Boyer al lado de la exquisita actriz Irene Dunne en un idilio de dos almas que se amaban con frenesí... y el destino cruel se empeñó en mantener alejados hasta impedir que puedan ver realizadas sus ilusiones.

Secundan a esta ideal pareja, María Cuspenkaya, Lee Bowman, Astrid Allyn y otros distinguidos artistas que completan el reparto de esta magnífica producción.

Conjuntamente a las 4 y 8:30 la simpática comedia: «Los Secretos de Annabella», por Lucille Ball y Jack Oakie.

Se completa el programa con Noticiero y cartón.

Mañana: La bella super-producción: «Zaza», con la encantadora Claudette Colbert como su figura central en este film de incalculables emociones.

El sábado y domingo: Danielle Darrieux en uno de sus más grandes triunfos en el role de «Katia».

PAYRET: EXITO DE «ESCUELA DE SEÑORITAS»

A llenos diarios y con gran éxito se está exhibiendo en «Payret» el programa cumbre del año. «Escuela de Señoritas», super-producción de gran argumento que interpretan Paquito Busto, Olinda Bozán y 120 mujeres bellísimas, todas en la magnífica obra «Escuela de Señoritas». Una película encantadora.

Hoy también en «Payret», se completa el programa con la super-producción de la genial estrella Paulina Singerman: «La Rubia del Camino», película que miles de personas ansiaban ver en «Payret». Una revista de asuntos mundiales se exhibe también.

Los precios son: 20 centavos hasta las 6 y 30 y 30 centavos después. Niños 15 centavos. Tertulia 10 centavos.

Mañana. Este mismo gran programa.

El lunes, otra bellísima super-joya Argentina, titulada: Cuatro Corazones».

NEPTUNO: «LA REINA MORA» Y «NOBLEZA BATURRA»

Hoy, comenzando a las 2 en punto. gran programa con: «La Reina Mora», exquisita joya del arte musical español, interpretada por María Arias, Raquel Rodrigo, Pedro Terol y otros. Y «Nobleza Baturra» por Imperio Argentina y Miguel Ligero. Además el Noticiero. Los precios: 10 centavos de 2:00 a 6:30 y 15 centavos después. Niños a todas horas 10 centavos.

Mañana, el triunfo musical más glorioso de todos los tiempos «El Gran Vals», presentado por la Metro con Luise Rainer, Fernand Gravet y la soprano de voz de ruiseñor. Miliza Korjus.

Conjuntamente se exhibirá el drama profundamente sentimental «La Ciudadela» por Robert Donat y Rosalind Russell.

El sábado y domingo: el gordo y el flaco, Stan Laurel y Oliver Hardy, más graciosos que nunca en su última gran creación: «Pájaros Bobos», y Lew Ayres y Lionel Barrymore en «El Joven doctor Kildare».

FAVORITO: «HORIZONTES DE GLORIA»

Un monumental programa de la Metro, se ofrece hoy con: Mickey Rooney y Freddie Bartholomew en la hermosísima super-producción: «Horizontes de Gloria» y los popularísimos Stan Laurel y Oliver Hardy en «Quesos y Besos».

Además el Noticiario. Los precios: 10 centavos de 5:00 a 6:30 y 15 centavos después. Niños a todas horas 5 centavos y tertulia familiar 5 centavos. Teléfono U-2650.

Mañana, viernes Popular: Spencer Tracy y Mickey Rooney en «Con los brazos abiertos» y Robert Taylor. Margaret Sullavan. Franchot Tone y Robert Young en Tres Camaradas».

El sábado y domingo: regio programa: «El Desertor» con Jean Gabin y Michelle Morgan y «Rasputín» con Harry Baur.

FLORENCIA: «MI TIO SAMUEL» CON SHIRLEY TEMPLE

Un programa regio presenta hoy este preferido teatro con la encantadora Shirley Temple en «Mi Tío Samuel», y Sonja Henie, Richard Greene y César Romero en «Mi Buena Estrella».

Se completa el programa con el Noticiario. Los precios: 10 centavos de 2:30 a 6:30 y 15 centavos después. Niños a todas horas 5 centavos y Tertulia familiar 5 centavos.

Mañana: Viernes popular: Charles Boyer y Michelle Morgan en «Tempestad» y Richard Arlen y Lily Palmer en «La Gran Barrera».

El sábado y domingo: Joan Crawford, Melvyn Douglas, Margaret Sullavan y Robert Young en la joya de joyas de la Metro: «La Hora Radiante» y «Vacaciones de Amor» con Dennis O-Keefe, Florence Rice y Reginald Owen.

También se exhibirá el episodio número 11 de la super serie: «La Araña Negra».

OLIMPIC: «SENDEROS DE FE»

«Olimpic», en Línea y B, en el Vedado, con el teléfono F-3711, ofrece un programa colosal, exhibiendo dos regias joyas argentinas.

En los turnos de 4 y 15 y 8 y 30 se pasa por la pantalla la magnífica producción argentina «El viejo doctor» con Enrique Muiño.

A las 5 y 30 y 9:45, se exhibe revista y la preciosa, regia joya también en español: «Senderos de Fe» con Amanda Ledesma y Florence Delbene.

Precios: luneta mayores: 20 centavos y niños y tertulia familiar 10 centavos a todas horas.

Mañana: Las hermanas» con Errol Flynn y Bete Davis y «El que lucha triunfa».

INFANTA: «VINDICADA»

«Vindicada», la película que estrena hoy el teatro «Infanta» de la empresa Carrerá, es la primera en que Kay Francis, aparece con Humphrey Bogart, esta es también la primera película de pandilleros que hace Kay Francis y la primera en que ella tiene que hacer gala de un valor temerario que dajará asombrados a sus admiradores, que están acostumbrados a verla en papeles de mujer cautivadora... un cruel pandillero, una mujer preciosa y el drama del hampa que le dejará frío de terror... Le sigue en turno el estreno de la cinta: «Qué tontos son los hombres» con Priscilla Lane y Wayne Morris, una linda y entretenida comedia.

Completa el programa revista y una comedia.

El sábado: «Ha vuelto aquella mujer», Melvyn Douglas y Virginia Bruce.

MANZANARES: PEDRO VARGAS (EN PERSONA)

Para hoy, regio acontecimiento teatral cinematográfico en «Manzanares», el cine de las familias. sito en Carlos III e Infanta, en la tanda a precios populares, se exhibirán cartones, y noticiarios, Corazones Cautivos» por Phil Regan y «La que no perdonó» en español por Elsa O-Connor, por la noche este mismo programa cinematográfico y la actuación en persona del gran tenor mexicano, Pedro Vargas, que cantará varias canciones al público de la Habana, concurrente a este moderno y cómodo espectáculo familiar.

Mañana, «Mujeres que Trabajan» en español y «El Sheik y la Doncella» por Ramón Novarro.

El sábado y domingo: «Hombres con Alas» por Fred McMurray, cartones por Popeye, comedias, episodio para el domingo «La Casa es Seria» en español por Carlos Gardel e Imperio Argentina y «Silencio de Mujer».

REINA: «HOMBRES CON ALAS»

A las 2 en punto de la tarde dará comienzo la acostumbrada matinée del céntrico super-cine «Reina» con la estupenda película en tecnicolor «Hombres con alas» donde podremos ver las heroicas hazañas de la guerra y las luchas fecundas de la paz en una cinta que abarca los hechos culminantes de la aviación y en la cual palpitan las tempestades del alma humana. «Hombres con alas» está interpretada por Fred McMurray, Ray Milan y Louise Campell.

Shirley Rosa y Bob Hope son los simpáticos protagonistas de la divertida comedia saturada de amor y heroísmo: «Gracias por el Recuerdo». Un cartón y revista con los acontecimientos mundiales más recientes completan el programa.

Los precios que regirán serán los populares de siempre o sea de 15 centavos la luneta hasta las 6 y 30 y 30 y 20 centavos después, la cómoda tertulia familiar con sus regias localidades. 10 centavos y los niños 10 centavos a todas horas.

Mañana: «Gunga Din» y «El Retrato Delator».

MARTI: TEMPORADA CINEMATOGRAFICA POPULAR

¡No falten mañana al teatro «Martí»! No pierdan la oportunidad de asistir al máximo espectáculo cinematográfico por el menor de los precios. En «Martí», amables lectores, se iniciará mañana una temporada de alto cine.

En el teatro que lleva el nombre del Apóstol, regirán para esta temporada cinematográfica precios popularísimos al alcance de todas las fortunas: 10 centavos las lunetas hasta las 6 de la tarde y 15 centavos después de esta hora. La tertulia, a todas horas, costará 5 centavos.

Para la función inaugural se ha escogido un programa de primer orden. Nos referimos a «La escuadrilla de la aurora» por Errol Flynn y «El guapo del Rancho» por Dick Powell, completándose el programa con cartón, revista y comedia.

El sábado y domingo se anuncian a los inalterables precios de 5, 10 y 15 centavos, las producciones tituladas «Horizontes de Gloria» y «Con los brazos abiertos». La primera de estas cintas se exhibirá también el domingo acompañada de «Tres Camaradas», la última producción de Robert Taylor.

EL TEATRO «NOVEDADES» ALGO NUEVO EN CUBA

Con el sencillo nombre de «Teatro Variedades» se inaugurará en los primeros días de mayo próximo, un nuevo teatro tanto en su género artístico como en su presentación. Es algo nuevo en Cuba. Significa la presentación, por primera vez, de un género teatral creado por el dramaturgo mexicano Arturo Peón Cisneros, quien consagró su vida en París a estudiar la técnica del nuevo teatro francés, con el propósito de realizar en habla española un verdadero teatro de América, que refleje las realidades del pensar y del sentir de estos pueblos jóvenes. Un teatro de pasión y de vida y al mismo tiempo de divertimiento y de voluptuosidad; un teatro sintético que tiene la elevación sentimental de la alta Comedia y la voluptuosidad del Vaudeville. Para presentar este nuevo género teatral se inaugura el «Teatro Novedades» con una Compañía de Comedia-Vaudeville, en la que figura Arnaldo de Sevilla como director de escena.

La vida artística del «Teatro Novedades» augura una atracción no esperada en la Habana. En Zanja entre Manrique y Campanario, el «Teatro Novedades» abrirá sus puertas en mayo próximo. Dos tandas. A las 8 y 30 y a las 10 y 50. Luneta 40 centavos, por tanda, tertulia 15 centavos.

ROXY: «ESTAMPAS HABANERAS»

Con gran entusiasmo es esperada por los asiduos del elegante Cine Roxy, de 14 y Primera, Reparto Almendares, «Estampas Habaneras» la gran película cubana que hoy presenta como pre-estreno en sus turnos de 6 y 10 p. m. Todos los que han visto los anteriores triunfos de nuestra cinematografía, esperan con ansiedad este nuevo éxito de Películas Cubanas, en que como siempre los ases de la risa, Garrido y Piñero, hacen reir a mandíbula batiente con su inimitable vis cómica, unidos esta vez a otro actor cómico de primera línea: Chaflán, y a la nueva estrella Blanquita Amaro, la revelación cinematográfica de 1939, que promete un gran porvenir.

Conjuntamente se exhibirá el último Noticiario, el precioso cartón: «Los peces de colores», y el interesante film, «El Gran Capitán».

Mañana, estreno de La Casa del Maltés», una película para mujeres de criterio amplio y hombres de mundo.

RIVOLI: «DESPIERTA CENICIENTA»

Hoy presenta como estreno el Cine Rivoli, de 4ta. y 5ta. Reparto La Sierra, la interesante película de la Metro Goldwyn Mayer, «Despierta Cenicienta».

El romance encantador entre el hombre que se había pasado toda la vida jugando al amor y la humilde muchacha que jamás había sido ni siquiera besada por un hombre... Una trama movidísima, con personajes jóvenes, donde el amor y el «flirt» de la actual juventud, ofrece motivos de singular atracción, y que tiene por protagonistas al apuesto Franchot Tone, Franciska Gaal, la heroína de «El Bucanero», Walter Connolly y Rita Johnson.

Completa el programa un Noticiero y la dinámica producción de Robert Taylor, «Ruge la Multitud».

Precios: 15 centavos luneta por la tarde y 20 por la noche. Niños 10 centavos.

Mañana: «De Regreso a la Vida», por John Barrymore y Virginia Weidler.

RIALTO: «VINDICADA»

Hoy se estrena en el simpático teatro «Rialto» un monumental programa Warner Bros, con el emocionante drama: «Vindicada». Vea en esta magna obra lo que ocurre cuando una quiere vengar la muerte del hombre que amaba y quien había sido víctima del rey del hampa. Kay Francis, Humphrey Bogart y James Stephenson son las figuras principales en este drama.

Se completa el programa con el estreno de la divertida comedia: «Qué tontos son los hombres», vea lo que ocurre en esta linda comedia en que Priscilla Lane y Wayne Morris vuelven a tener sus peleas y a quererse tanto. Los precios para la función de hoy que comienza desde las 2 y 30 son: mayores, 20 centavos hasta las 6 y 30, después 30 centavos, niños, 15 centavos.

Mañana este mismo programa.

LARA: CAPITAN BLOOD». 10 CTS.

«Lara», el céntrico y siempre concurrido cine de Prado y Virtudes, con el teléfono M-2421, ha combinado para hoy un programa soberbio.

En la función continua, de 2 de la tarde a 11 y 30 de la noche se exhibirá revista, comedia, estreno de la grandiosa, dinámica producción (copia nueva) «Capitán Blood» creación de Errol Flyn y Olivia de Havilland y estreno de la bella, original cinta «Fama sin dicha» con Phil Regan y Winy Shaw.

Precio: luneta 10 centavos a todas horas. Entre y salga cuando quiera.

Mañana: «Angeles con cara sucia» creación de James Cagney y «Peligrosa con Bette Davis.

PRADO: DOS COLOSALES PELICULAS. 10 CTS.

Para hoy tiene «Prado» el elegante teatro del Paseo de Martí anunciada dos grandes producciones por el más bajo precio de 10 centavos luneta o preferencia. Comenzando la matinée como de costumbre a las 2 y las tandas a las 5, y 8 y 15, con la más especitacular rapsodia que el cine ha concebido «Al compás de mis recuerdos» por Tyrone Power, y una de las más emocionantes epopeya de los mares «La Patrulla Submarina» por Richard Greene y George Bancroft. Completando el programa una revista y un gracioso cartón. Mañana, «La Sonata de Kreutzer» por Gaby Morlay y «No me olvides» por Beniamino Gigli.

VERDUN: «LOS SOLDADOS MANDAN»

En función contínua desde las 2 de la tarde ofrece hoy el elegante teatro «Verdún» de Consulado 214, teléfono A-9206 un grandioso programa a base de dos estrenos teniendo como película principal la bellísima producción titulada «Los soldados mandan», con Priscilla Lane y Wayne Morris. Conjuntamente se exhibe la emocionante cinta de temeraria acción »Fiel a una solo» por Ronald Reagan y Mary Maguire y como complemento del programa Noticiario, un cartón y la bonita variedad en colores «De pura raza».

Los precios: 15 centavos luneta hasta las 6 y 30 y 20 centavos después. Los niños 10 centavos y la tertulia familiar con butacas 10 centavos a todas horas.

Mañana: estreno de la formidable producción «Sangre de Cosaco», con Akim Tamiroff y Frances Farmer y «Un viaje a Marte» por Buster Crabbe.

COLONIAL: «VIVE COMO QUIERAS»

«Colonial», sito en Reina 309, con el teléfono A-7879, de la Empresa Lopez-Rouco.

Hoy en función continua, de 5 y 11 y 30 de la noche se pasa por la pantalla revista, comedia, estreno de la preciosa cinta «Vivir para gozar» con Katherine Hepburn y estreno de la grandiosa, divertida super-joya de Frank Capra «Vive como quieras» con Jean Arthur, James Stewart, Lionel Barrymore y otros.

Precios mayores 20 centavos hasta las 6 y 30 y 30 centavos después. Los niños 15 centavos y la tertulia familiar 10 centavos.

Mañana «Suez» con Tyrone Power y «En el viejo Chicago».

ACTUALIDADES: «CON LOS BRAZOS ABIERTOS»

Para hoy ha combinado un programa grandioso el popular y moderno cine «Actualidades», de Monserrate 262, con el teléfono M-5575.

En función continua, de 2 de la tarde a 11 y 30 se exhibirá revista, comedia, estreno del grandioso, conmovedor drama «Con los brazos abiertos» creación del popular actor Mickey Rooney y Spencer Tracy y estreno de la divertida, original comedia mexicana «Padre de más de cuatro» con el Chato Ortin y Teté Casuso.

Precios populares rigen.

Mañana: «Hombres de mar» o «Vereda tropical» y «A patada limpia».

CERVANTES: «EL ONCENO MANDAMIENTO»

Una maravillosa producción anuncia para hoy este ventilado, moderno y concurridísimo cine familiar sito en Lamparilla y Compostela la película ésta que será pasada en matinée, tanda y noche y completando este grandioso programa cartones, comedias, revistas y la interesantísima producción interpretada por Marian Marsh titulada «El Onceno Mandamiento». Mañana viernes a precios populares: «Cantar es vivir» y «México Canta» por el tenor Pedro Vargas. El sábado: «Amor de Madre» y «El Beso Mortal», en español.

LIRA: «LA CIUDADELA»

Un regio y extraordinario programa doble, presenta para hoy en todos sus turnos, el modernísimo teatro «Lira» situado en Industria y San José con el teléfono M-4474. Comenzando la función corrida a las 2 en punto de la tarde, y además de un noticiario Paramount, un cartón en colores y una graciosa comedia, se exhibirá la conmovedora y a la vez graciosa producción «En la misma moneda», con Mickey Rooney, Lewis Stone y Cecilia Parker. A continuación, Robert Donat y Rosalind Russell se presentan en el poderoso drama, «La Ciudadela», un tributo a los nobles ideales de la profesión médica. El drama de un hombre que triunfa por sus convicciones, que conoció la miseria y la oscuridad, que saboreó la fama y la fortuna, pero que supo elegir entre el bien y el mal. Precios: Lunetas antes de las 6:30, damas y niños 5 centavos, caballeros 10 centavos. Después, 10 centavos todos.

Mañana: Dos grandes producciones: «Un carnet de baile», de Marie Bell y Pierre Fresnay y Danielle Darrieux en «Abuso de confianza».

¡¡¡NIÑOS!!!

El DOMINGO, a las 3 de la tarde, habrá una gran tanda infantil en

LA COMEDIA

dedicada a todos ustedes y a sus papás, con

"PINOCHO vs. CHUPETE"

Por la Campañía de DIAZ--COLLADO

LUNETA 50 cts. - - BUTACAS 30 cts.

TRASMITE: CMCF y COCH

MAJESTIC: PRE-ESTRENO DE «GUNGA DIN»

Hoy es el día señalado en el elegante teatro «Majestic» de Consulado 210 con el teléfono M-4477, para el grandioso pre-estreno de la gigantesca super-producción, «Gunga Din», el soberbio y espectacular drama épico inspirado en el famoso poema del inmortal poeta inglés Rudyard Kipling, y fiel trasunto de la lucha tenaz y sanguinaria que sostiene Inglaterra con la India, su más vasto dominio. «Gunga Din», la película que estremece nuestro ánimo como un huracán a una región por donde pasa. «Gunga Din» que tarda un año para hacerse, que tarda dos horas para verse, y toda una vida para recordarse. Conjuntamente, se exhibirá la excitante producción, «Los Mensajeros del Peligro» de Harry Carey, John Beal y Sally Eilers, sin faltar el noticiario. un cartón en colores y una graciosa comedia. Precios: Luneta y preferencia, antes de las 5 y 30, 15 centavos. Después, 20 centavos. Niños y Tertulia, a todas horas, 10 centavos.

Mañana: Gran estreno: «En Lucha con la Muerte» de Edward Ellis y Anne Sihrley y Gary Grant y Katherine Hepburn en «Domando al Bebé».

4 CAMINOS: «PUERTA CERRADA» Y «BESOS BRUJOS»

Gran homenaje a Libetrad Lamarque, la excelsa cantatriz de moda, ofrece hoy el super coliseum de Belascoaín 1107, teléfono M-3676 el preferido de todas las familias cobrando precios populares.

En los turnos preferentes se exhibe «Puerta Cerrada», donde Libertad Lamarque es acompañada a dúo por el apuesto galán Agustín Irusta.

«Puerta Cerrada» es la película que llega al corazón de las multitudes... es la expresión máxima de amor... Usted llorará conmovido en esta insuperable interpretación de Libertad Lamarque.

En la primera parte de todas las tandas de la función contínua desde las dos de la tarde se pasa por la pantalla gigante la inmortal interpretación de Lbiertad Lamarque con Floren Delbene que lleva por título «Besos Brujos».

Mañana: Akim Tamirof y Frances Farmes en «Sangre de Cosacos» y «Gracias por el recuerdo».

BELASCOAIN: «CAMARADAS DEL MAR»

Un colosal y magnífico estreno anuncia para hoy el moderno y ventilado teatro «Belascoaín», del circuito Carrerá, situado en Belascoaín 853 esquina a Peñalver, con el teléfono U-5200 ,y el cual lleva por título «Los Camaradas del Mar», con Bobby Breen a la cabeza del reparto y secundado por Leo Carrillo, Henry Armetta y Lee Patrick, cuyo argumento interesantísimo se desarrolla en el ambiente encantador de la colonia italiana que en la bahía de San Francisco, en los Estados Unidos(se dedica a la pesca.

Aambién será exhibida «Sangre de Juventud», con Lucille Ball y James Elion, completándoe el programa con revita, comedia y cartón.

El sábado y domingo, grandioso estreno de «Gunga Din», con Douglas Fairbanks Jr., Cary Grant y Victor Mac Laglen.

GRIS: «PERJURA»

Un programa especial, complaciendo peticiones de asíduos a este cine, es el que ofrece hoy el elegante Gris, de Baños y 17. en el Vedado, con el teléfono F-4292.

En turnos de 4 y 8 y 15 se exhibirá la preciosa soberbia producción «El cowboy y la dama», con Merle Oberon l Gary Cooper.

En turnos elegantes de 5 y 30 y 9 y 45 revista y estreno de la grandiosa, estupenda producción mexicana, toda en español, «Perjura» con Marina Tamayo, Jorge Negrete y otros.

Precios: mayores 20 centavos en la tanda y 30 centavos por la noche. Niños 15 centavos y tertulia 10 centavos.

Mañana: «Sublime Obsesión» con Irene Dunnne y Robert Taylor y «Asalto Aéreo».

VIVES: «LA ESCUADRILLA DE LA AURORA»

«Vives», el elegante y confortable cine de la calle B, entre 27 y 29, en el Vedado, con el teléfono F-3128, de la Empresa Valmaña, brinda hoy un programa grandioso.

En turnos de 4 y 30 y 8 y 30 se exhibirá el episodio 10 de «La Flotilla Misteriosa», y la bella, regia producción «Jardín en la luna», con Margaret Lindsay y Pat O-Brien.

En los turnos preferentes de 5 y 45 y 9 y 45, se ofrece el extraordinario drama de aviación, «La Escuadrilla de la Aurora», con Errol Flyn, Basil Rathbone y otros.

Precios: mayores 10 centavos y niños 5 centavos en da tanda y mayores 15 y niños 10 por la noche.

Mañana: «Cinco primores» con las Quintuples Dionne y «Mi buena estrella».

MODERNO: «PAJAROS BOBOS»

En turnos de pre-estreno ofrece hoy el teatro Moderno» de 10 de Octubre 365, con el teléfono X-1305. la super comedia de gran risa, titulada «Pájaros Bobos», de Stan Laurel y Oliver Hardy; «Tres Camaradas», de Robert Taylor, Franchot Tone y Robert Young; el cartón «Una noche en el cine»; y un «Metrotone». Hasta las 6:30, 20 centavos; después 30 centavos; niños 15 centavos; tertulia familiar 10 centavos a todas horas.

Mañana, debut del gran espectáculo, Inica función, «John Bux» y su orquesta «Los discos vivientes», con su cantante, y maestra de ceremonias Carmen Rodríguez, y las películas «Vivir para gozar», de Katherine Hepburn; y «Sombras de la Ciudad» de Leo Carrillo. Tanda: 10 centavos; Noche, 15 centavos. Niños 10 centavos.

El sábado y domingo, en todos los turnos, «La Hora Radiante», de Joan Crawford, Helvyn Douglas y «Sangre de Juventud».

SANTOS SUAREZ: «MEXICO CANTA»

Concurridísimo se verá hoy el elegante cine de las familias. «Santos Suárez», pues ha combinado un precioso programa en español, en el que figuran dos bellas películas mexicanas.

En tanda a las 5 y nocturna a las 8 y 15 se exhibirá revista, comeria, estreno de la divertida original comedia mexicana «La tía de las muchachas», con Juan J. Martínez Casado y estreno de la preciosa, regia joya musical mexicana «México canta» con el popular tenor Pedro Vargas.

Precios: damas y niños 5 centavos y caballeros 10 centavos en la tanda y luneta 10 centavos por la noche. Tertulia damas y niños 5 centavos y caballeros 10 centavos a todas horas.

Mañana: «Senderos de Fe» y «El Ultimo Encuentro».

CUBA Y SALON ROJO: GRANDES FILMS FRANCESAS

Las carteleras del elegante cine «Cuba», anuncian hoy un monumental programa. En tanda y función nocturna se exhibirá revista, estreno de la sensacional film «Noches de fuego» con Víctor Francen y estreno de la preciosa, monumental joya «La Sonata de Kreutzer», con Gaby Morlay y Pierre Renoir. Precios popularísimos rigen. Mañana: «Suspiros de España» y «Don Quintín el Amargao».

«Salón Rojo», el concurridísimo cine de Monte y Antón Recio, ofrece otro grandioso programa hoy. A las 5 y a las 8 y 15 se exhibirá revista, comedia, estreno de la preciosa joya «Abuso de Confianza» con la bella Danielle Darrieux y gran estreno del sensacional, intensa drama «El Correo de Lyon», con Pierre Blanchard y Dita Parlo. Precios popularísimos de costumbre. Mañana: «Malhechor por herencia» y «Mr. Wong detective».

WILSON: «LOS SECRETOS DE UN DON JUAN»

«Wilson», en Belascoain y San Rafael, teléfono U-5863. Diez centavos de 1 y media a 6 y media y 15 centavos después. Niños 10 centavos a todas horas.

Toy, tarde y noche, la revista semanal, la comedia especial en dos actos «Artistas de Broca Gorda» y el cartón especial en preciosos colores, «El Mago Mickey» y las super atracciones, «Chicos de Barrio», magnífica atracción especial por Frankie Darro, Paul Kelly y Rita Haywoorth; y «Los Secretos de un Don Juan», magnífica super joya extraordinaria interpretada por el coloso Fredric March, con Joan Bennett y Ralph

A las 5 p. m., «Chicos de Barrio» y «Los Secretos de un Don Juan», por Fredric March.

Mañana: Día Popular, programa cumbre, con las super atraciones, «La Bandera» o «Los Legionarios del Aercio», sensacional y emocionante super producción extraordinaria por Annabella y Jean Gabin; y «La Sonata de Kreutzer» formidable super joya extraordinaria, por Jean Yonnel, Gaby Morlay y Pierre Renoir.

TOSCA: «LA HORA RADIANTE»

«Tosca», en 10 de Octubre 1007, entre San Francisco y Concepción, en la Víbora, con el teléfono I-3099, brinda un monumental programa, hoy día de moda.

En tanda a las 5 y nocturna a las 8 y 30 se exhibe revista, el episodio 13 de la serie «Fantasmas del Aire«, estreno de la grandiosa super joya «La Hora Radiante», con Joan Crawford, Margaret Sullivan, Robert Young y Melvin Douglas y estreno del extraordinario drama «Con los brazos abiertos», con el popular Mickey Rooney y Spencer Tracy.

Precios: luneta mayores 20 centavos en la tanda y 30 por la noche; niños 15 centavos y tertulia familiar 10 centavos.

Mañana: Duodécimo aniversario de este teatro con «El fantasma se divierte», «El hombre propone», comedia y revista.

El día 5 de mayo: La mejor función del año con Blanquita Amaro, la estrella de «Estampas Habaneras»; Carlos Badías, Félix B. Caignet, René Cabel, Arturo Robles, Oscar López, Plácido Hernández, la orquesta Cosmopolita de Viena y otros muchos.

ESCENARIO y PANTALL

«TAMARA» Y «EL REY» HOY EN EL RIVIERA

Un extraordinario programa se presenta hoy en este elegante teatro con el genial actor Víctor Francon y la encantadora Vera Korene en el vigoroso y pasional drama «Tamara» y a petición, el simpatiquísimo Raimu, Víctor Francen y Gaby Morlay en la más formidable comedia del año, «El Rey». Además el Noticiario.

Los precios: 30 centavos por la tarde y 40 centavos por la noche. Niños, tarde y noche, 20 centavos y tertulia 15 centavos.

Mañana, el sábado y el domingo: en tres días de gran gala y esplendor: «Dos Corazones» con Charles Boyer, romántico y mundano, de amor de toda mujer, en compañía de la adorable Irene Dunne emocionantísimo drama de la C bia: «Más Allá de Shanghai» Bety Furnes, James Craig y Luke.

El lunes: «El Santo», camb el crimen con el crimen y dose la simpatía de todos en la va historia de crispantes y sen nales sucesos «El Santo Vuel

El martes: «Tarakanova», trasunto del ambiente de fas dad y esplendor que existía en Rusia de los Zares.

RADIO CINE: «AGUILAS SOBRE EL MAR»

Continúa con un gran éxito en Radio Cine la formidable película épica, titulada «Aguilas Sobre el Mar», en la cual verán entre otras muchas cosas, los aviones que vuelan a una velocidad de 320 millas por hora y las maniobras en que se preparan a los pilotos para los combates. Pero, también verán una trama bien desarrollada y la espléndida actuación de George Brent, Olivia de Havilland y John Payne.

«Aguilas Sobre el Mar» es una película que está dedicada a los bravios pilotos aéreos, a las mujeres a quienes ellos aman, y a las mujeres que dejan cuando el deber los llama al frente de combate.

Para completar el programa de hoy también se exhibe la interesante y espectacular producción titulada ¿«Cuándo Nacistes?», de la son intérpretes Anna May W Margaret Lindsay y otros m con un cartón y el Noticiero de la Universal.

Los precios para hoy: luneta y mer piso: 30 centavos, antes de 6 y media; después 40 centavos, niños 20 centavos y la tertulia, trada por Neptuno, 15 centavos

El lunes: estreno de «Me Hic Criminal», soberbia producción mática que interpreta el nuevo tro John Garfield secundado Ann Sheridan, Gloria Dickson y seis pilletes de la «Escuela del C men» y «Angeles con Cara S También se estrena el lunes la dísima película titulada «Nancy Detective» de Bonita Granville, Litell y otros.

GRAN FUNCION A BENEFICIO DE LA SOCIEDAD LIBANESA

Una gran función, a beneficio de la Sociedad Libanesa de La Habana, tendrá efecto el próximo domingo, día 30, a las 9 y 30 de la mañana, en el teatro Nacional.

Un extraordinario programa han combinado sus organizadores. El mismo consta de dos partes que son:

Primera: estreno en Cuba de la grandiosa producción «Crimen por Celos», con el joven actor Antón Walbrook y otros.

Segunda parte: presentación de las más destacadas estrellas de la Corte Suprema del Arte, entre: Sioma-ra Fernández, recitadora; el trío galy del Valle, Irma Puente y sita Bujones; el dúo hermanas quet; Amalia Vargas (pregones; sita Dorne (canciones españ sketc cómico por Carioca, Pinelly Elsa Valladares; Raúl Fernández Criado, dúo Analón y Mirian, La ca del 17, Adria Catalá, Aníbal Mar, personificando a Don Pancio, Felipito y otros; Acebal y Campo, con su Catuca y Don me.

Precios populares rigen para esta gran función: luneta 60 centavos, tertulia 30 y paraíso 20 centavos.

CAMPOAMOR: «PUERTA CERRADA» POR L. LAMARQUE

Ya está en sus últimas exhibiciones la monumental película «Puerta Cerrada», la película que llega al corazón de las multitudes, es la expresión máxima del amor. Usted llorará conmovido ante la interpretación magistral de Libertad Lamarque, en esta insuperable producción. Irusta, en su mejor papel hace, una vez más, una labor que emocionará al público cantando bellas melodías. Completan este programa la preciosa película titulada «Vámonos con la Marina», que interpretan Paul Kelly, Reginal Denny y Junes Travis.

Si desea divertirse como nunca y reirse, no deje de ver esta comedia, emoción, valor, acción. Una película pletórica de escenas interesantes y un interesante reparto estelar. Completa este programa el último Noticiero con los más recientes sucesos mundiales.

Los precios son populares: 20 centavos todo el día la luneta, y niños 10 centavos; tertulia 10 centavos.

Mañana: «Puerta Cerrada» y «Amor en Primavera».

Mayo primero: «México Lindo», por Ramón Pereda y Adriana Lamar.

PRINCIPAL DE LA COMEDIA: «EL MONJE BLANCO» Y «CUENTAN DE UNA MUJER»

Dos grandes funciones tendrán efecto hoy en el teatro La Comedia, por la compañía de dramas y comedias de Pepita Díaz y Manolo Collado, que ofrecen una triunfal temporada desde hace tres semanas en este coliseo. Empresa teatral CMCF. y COCH.

A las 5 y media de la tarde, en tanda elegante de moda, por última vez y a precios populares, el bellísimo drama en versos, original de Eduardo Marquina, «El Monje Blanco». Lunetas numeradas 80 centavos y butacas 60 y 40 centavos.

A las 9 y media de la noche, en tanda de gran gala, a petición del público un repriss sensacional, el de la obra más interesante del repertorio, «Cuentan de una Mujer», original de Francis Croisset. Lunetas numeradas $1.00, butacas 80 y 60 centavos.

Mañana: un estreno que ha causado gran expectación «Campo de Armiño», de Don Jacinto Benavente.

Un drama que es toda una enseñanza. Que nos hace saber cómo muchas veces, valen más los hijos del corazón que los de la sangre.

El sábado, tarde y noche, día en homenaje a Don Jacinto Benavente, con dos de sus mejores obras: por la noche, «Campo de Armiño», que como dijimos en líneas anteriores, es una obra de palpitante actualidad social, con un diálogo ágil, intencionado y extraordinariamente bello.

Por la tarde, en tanda elegante de moda, a las 5 media, una obra que es todo un canto a la moral burguesa de nuestros días. A las esposas fieles, a las madres consecuentes, a los maridos calaveras. «Rosas de Otoño», que el martes en su repriss, el público la interrumpió varias veces con sus atronadores aplausos.

El domingo: a las 3 de la tarde, gran tanda infantil dedicada a todos los niños de La Habana, con el cuento fantástico y graciosísimo «Pinocho contra Chupete», a 50 centavos lunetas y 30 centavos butacas. A las 5 y media de la tarde: «Campo de Armiño».

Por la noche: «Dueña y Señora», de Torrado y Navarro.

Dicen que los Reyes no irán en un barco de guerra a Canadá

Condenan a sufrir penas de bastonazos a menores árabes por usar armas prohibidas

LONDRES, Abril 26 (HAVAS).— En los círculos diplomáticos de Londres se considera esta noche casi seguro que los reyes Jorge e Isabel harán su viaje al Canadá, el próximo mayo, en un trasatlántico de lujo, en vez de efectuarlo en el crucero de batalla «Repulse», que ya estaba casi preparado para esa jornada, y al que no se quiere alejar de las aguas europeas, debido a la peligrosa tirantez internacional. (El «Repulse» es un navío de 32 mil toneladas, con una artillería muy poderosa y gran velocidad, de los mejores de su clase en la flota británica).

Se cree que el vapor «Empress of Australia», de la Línea Canadian-Pacific, es el buque que tiene más probabilidades de ser designado, para sustituir al «Repulse». Sin embargo, en los centros oficiales, en el almirantazgo y en la Corte, se dice que hasta el momento no ha habido cambios en los planes, es decir, que el «Repulse» sigue siendo el navío en que los reyes harán su viaje a América.

Protestan en Palestina contra la expulsión de inmigrantes clandestinos.

TELAVIV, Palestina, Abril 26 (HAVAS).— El alcalde de la población de Rockach ha dirigido al Alto Comisario una protesta al Consejo Municipal contra el reembarco de los inmigrantes ilegales. Al mismo tiempo trasmitió mensajes semejantes al Primer Ministro Chamberlain y al Ministro de las Colonias, Malcolm McDonald.

Condenan a bastonazos a los niños que portan armas.

JAFFA, Palestina, Abril 26 (HAVAS).— El tribunal que juzgó a un grupo de muchachos menores de edad acusados de portar armas prohibidas, les condenó a penas de 12 a 18 bastonazos.

El hermano del secretario de la administración de policía de Haffa, que fué gravemente herido durante la mañana en el atentado que costó la vida al último, falleció esta noche, a consecuencia de sus lesiones.

Petición de un juez

El Juez Municipal de Antilla, se ha dirigido por telegrama al Secretario de Hacienda, interesando en relación con el juicio que tiene pendiente en aquel Juzgado, se le informe si está en vigor un plan que fué concedido a la Cía. Internacional de Confecciones de Trajes Petronio, radicada en Saco, (bajo) número 10 en Santiago de Cuba, y se le remita el Decreto de concesión, que exprese también la fecha en que fué publicado en la Gaceta Oficial y cuanto se haya dispuesto por la Secretaría en relación con dicha compañía.

VIOLETA Y BELGICA: MUY COLOSALES PROGRAMAS

«Violeta». Las carteleras de este cine familiar sito en Monte y Rastro anuncian para hoy jueves, un maravilloso programa, al precio de 5 centavos todos en matinée y tanda, pasando en todos los turnos la grandiosa producción por Jack Holt, «Un Millón de Testigos» y como complemento cartones, comedias, revistas y la interesante producción por Luana Alcañiz, Andrea de Palma y José Crespo, «La Ultima Cita».

Mañana: «Noches de Floria» e «Iris y el desertor», por Jean Gabin.

«Bélgica». Maravilloso resulta el programa con que la empresa de este gran cine de las familias sito en Egido y Corales se complace en ofrecer hoy jueves, a su numeroso público, «Angeles con caras sucias», la más emocionante producción interpretada por la Pandilla de la «Escuela del Crimen» y James Cagney y completando este monumental programa con la interesantísima producción «Vidas Rotas».

Mañana: «Noticiario Cubano», «Gansters de New York», por Charles Bickford y «Pedro el Grande», maravilosa obra basada en la novela de Tolstoy.

M.E.C.D. 2016

CRONICA HABANERA

ANTE EL ARA

En la Santa Iglesia Catedral de la ciudad de Cárdenas, se celebró el pasados el enlace de la encantadora señorita doctora Zenaida J. Alzola Victorero con el doctor Rafael Pérez Cartaya, cirujano dentista que ejerce en esta capital.

Dicha ceremonia se vió favorecida por una numerosa concurrencia, revistiendo extraordinario lucimiento.

Preciosa lucía la novia con sus galas nupciales.

Complemento de su toilette era el mismo precioso modelo de azucenas, que le tejieron para ella los artistas de la «Casa Trías», el gran jardín del Vedado.

Fueron padrinos la señora Lucrecia Cartaya de Pérez, y el señor José Alzola Mendizábal.

Testificaron por ella, los señores Mateo Alzola Mendizábal, Juan Alonso y Pascual Iglesias.

Y por él, los señores Miguel A. Bretos, Raúl López y José Alvarez.

Antes de la boda religiosa se celebró la civil, acto en el que fueron testigos de ella los doctores Juan D. Rivero, Juan de Rojas, Carlos Varela y Luis Lorenzo; y de él, los doctores Fernando del Villar, Juan Francisco Saavedra, Jorge Mata y Carlos Manuel Alvarez Smith.

Zenaida Alzola

EL DOCTOR MANUEL CANO ROIG.—En la mañana de ayer fué sometido a la operación de las amígdalas, en la Clínica del Vedado, el joven y conocido letrado doctor Manuel Cano y Roig.

Operación que llevó a cabo con su habitual pericia el afamado especialista doctor Eduardo R. Arellano.

Un pronto restablecimiento deseamos al paciente.

LA EXPOSICION DE FLORICULTURA.—Recibimos atenta invitación escrita por el Secretario de Agricultura ingeniero José García Montes y por la señora Elisa Godínez de Batista, Presidenta de la Comisión Organizadora de la Primera Exposición Nacional de Floricultura, para el acto de la inauguración de dicha Exposición que tendrá lugar, según hemos anunciado, mañana viernes, a las cuatro de la tarde.

En el Parque de Exposiciones de la Secretaría de Agricultura en Rancho Boyeros tendrá efecto esta exposición para la que reina el mayor interés en nuestra sociedad.

Será un acontecimiento.

DEL «PRINCIPAL».—Dos grandes funciones anuncia para hoy la compañía Díaz Collado, que actúa en el «Principal».

Por la tarde, a las cinco y media, bellísimo drama en verso, original de Eduardo Marquina, «El Monje blanco».

Por la noche, a las nueve y media, sorprise, a petición del público, de interesante obra «Cuentan de una mujer», original de Francis Croisset.

Para el viernes, día de gran gala, se ha seleccionado una obra de palpitante actualidad social, «Campo de armiño», original del gran dramaturgo don Jacinto Benavente.

Y el domingo, a las tres, magnífica tanda infantil dedicada a los niños de la Habana, con el cuento fantástico y graciosísimo, «Pinocho versus Chupete».

(Continúa en la página ONCE)

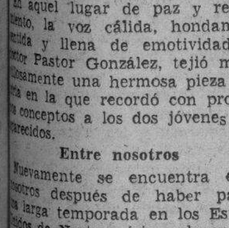

EL LUGAR IDEAL PARA ALMORZAR Y COMER

- Servicio de cocina inmejorable.
- A la carta y Table D'Hote.
- Precios razonables.
- Magnífico BAR.

Restaurant Bar "REINA 14"

REINA 110 ENTRE GALIANO Y RAYO M-9498

GUANABACOA AL DIA

En la Necrópolis

Con un acto de extraordinaria y magnífica ejemplaridad llevado a efecto en la Necrópolis Municipal en la tarde del pasado martes día 25, se honró la memoria de los hermanos Adolfo y Juan Cuervo Galán, en el aniversario de su muerte.

En aquel lugar de paz y recogimiento, la voz cálida, hondamente sentida y llena de emotividad del doctor Pastor González, tejió maravillosamente una hermosa pieza oratoria en la que recordó con profundos conceptos a los dos jóvenes desaparecidos.

Entre nosotros

Nuevamente se encuentra entre nosotros después de haber pasado una larga temporada en los Estados Unidos de Norteamérica, el conocido y muy estimado joven y gran amigo nuestro, Miguel Jiménez Gallo.

Mucho placer ha causado en el seno de la sociedad guanabacoense el retorno a nuestros lares de Jiménez Gallo, que con su simpatía y dinamismo ha sabido captarse hondos afectos.

Pésame

El mensaje sentido de nuestra más profunda condolencia, se lo hacemos llegar por este medio a los apreciables amigos Sebastián Fernández Suárez y Manuel Suárez García, por el fallecimiento de su hermana y sobrina, respectivamente, señora Viviana Fernández Suárez, ocurrido en Asturias, España.

Nacimiento

Una preciosa niña llegada al mundo con toda felicidad el día 14 ha venido a aumentar la alegría en el hogar de los estimados esposos Arsenio Guzmán y Gloria Alfonso, sendo fruto de sus amores.

La alegría que con ellos comparte su hija la distinguida señora María Luisa Segura de Alfonso.

Felicidades.

Domingo Trueba Regil

En el pabellón Gómez del Centro de Dependientes del Comercio de la Habana, se encuentra recluído, después de haber sido sometido a una delicada operación en la mañana de ayer, el conocido industrial Domingo Trueba Regil.

Me place poder consignar que su estado hasta el momento es altamente satisfactorio.

Fallecimiento

Desde Gijón, Asturias, España, nos llega la triste nueva del fallecimiento del estimado señor Juan Rodríguez González, antiguo vecino de nuestra villa en la que gozaba de grandes simpatías.

Reciban con estas líneas sus sobrinos, los apreciables esposos María Otero y Maximino García, ex Presidente del Centro Asturiano de la Habana y actual Vicepresidente, nuestro más sentido pésame.

Convaleciente

Se encuentra ya convaleciente y en vías de un total restablecimiento de la operación que sufriera en días pasados en la Cooperativa de Dependientes, la distinguida señora Manuela Roig de Alvarez, esposa del estimado amigo Ramón Alvarez Ruiz, Presidente de la Unión de Vendedores de la Habana.

Con verdadero gusto consigno esta nota.

Por los teatros

Día de gran gala es el de hoy en el gran coliseo Carral al ofrecer dos grandes estrenos en las tandas de cinco y cuarto y ocho y cuarto: «Estampas Habaneras», la formidable producción de manufactura nacional en la que se destaca la labor magnífica de Chaflán, Garrido y Piñero y «Vuelve, hija mía», de Tito Schipa.

En Fausto, «Eu Excelencia el Vagabundo» por Constance Bennet y «Un Mal Sujeto», por Bruce Cabot.

Rafael Fernández Dalmás.

La Asociación de Jubilados del Poder Judicial protesta contra una iniciativa legislativa.

La Asociación de Jubilados del Poder Judicial ha formulado una protesta enérgica contra una iniciativa legislativa que ha sido sometida a la consideración del Senado.

Ha dirigido, precisamente, una exposición a cada uno de los senadores que componen la Alta Cámara, destacando los perjuicios que con la misma se irrogan al pueblo en general al elevar extraordinariamente los aranceles que tienen en la actualidad los Registros Civiles.

Señala, además, que se despoja de un derecho legítimamente adquirido a los jubilados y pensionistas, ya que se priva al Fondo de Jubilaciones y Pensiones del Poder Judicial de su única fuente de ingreso fijo y saneado.

Agrega que si hoy las jubilaciones y pensiones se satisfacen con un promedio mensual del cincuenta o sesenta por ciento de la cantidad total, no sería aventurada la afirmación de que se reduciría al veinte por ciento o menos.

Finalmente declara que con la citada iniciativa legislativa, que se conoce con el nombre de Ley de los registradores de los Registros Civiles, sólo se beneficia a un grupo reducido de ciudadanos y que el gobierno provisional hubo de derogar, teniendo en cuenta esas razones, una legislación del año de 1926, que es la que ahora se trata de reproducir parcialmente.

1500 Kc. CMOX 1500 Kc.

La Casa Quintana

LA CASA DE LOS REGALOS

OFRECE LOS PROGRAMAS MAS SELECTOS

En sus audiciones exclusivas de 8 a 9 p. m., por la Radioemisora 1500 Kc. CMOX 1500 Kc.

(Apartamentos 8 y 19)

MARTES Y SABADOS: La exquisita soprano EUGENIA COLLAZO

JUEVES: Conciertos de música selecta por EL DUO CLASICO.

TELAS veraniegas

...originalísimas en el diseño,
...frescas en el tejido,
...alegres en el color.

Y, además, nuestras amplias y variadas colecciones estivales, son de buen gusto y de extraordinaria baratura.

LINOLAN y **PETER PAN**
Una yarda de ancho. Estampados de moda. Vara **15c**

ORGANDI, bordado en pasta, **LINONES** estampados, 39 pulgadas. 200 diseños diferentes. Vara **20c**

PETER PAN. Una gran colección en diseños propios para playa **25c**

PIQUE estampado, con listas, cuadros y motivos de playa **25c**

PIQUE y **SHANTUNG,** con bellos diseños **30c**

SHANTUNG de calidad superior. Una bella variedad de estampados de novedad **40 y 50c**

CRASH de HILO, colores enteros. Nueve tonos distintos **45 y 75c**

•

COLORES FIRMES GARANTIZADOS

LOS PRECIOS FIJOS
REINA AGUILA ESTRELLA

M.E.C.D. 2016

CATARRO CRONICO

Unas pocas de estas asombrosas gotas nuevas en la nariz alivian las membranas inflamadas, limpian la mucosidad, mitigan la irritación y dejan a usted volver a respirar con desahogo.

VICK VA-TRO-NOL

DE LA SOCIEDAD CANARIA

Las Secciones de Recreo y Adorno, Cultura y Propaganda de la «Asociación Canaria» tomarán posesión conjuntamente hoy jueves 27, a las ocho de la noche, en el local social Neptuno 106, altos.

Finalizada la toma de posesión se festejará el acto con un magnífico baile y se obsequiará a los concurrentes con exquisitos helados, pastas y licores.

LA COLONIA CASTELLANA SE ADHIERE A LOS ACTOS DEL PRESTIGIOSO CENTRO

Con motivo del trigésimo aniversario de la fundación del Centro Castellano, que tendrá efecto el próximo día 20 de mayo, la comisión organizadora de los actos a celebrar está recibiendo numerosas adhesiones de significados elementos castellanos que desean festejar a quienes iniciaron la magna obra de la fundación social, dando tantos días de prestigio y orgullo a la gran familia castellana.

En tal virtud, se ha dispuesto que una comisión visite a los asociados fundadores para invitarles a que se unan al regocijo colectivo y puedan participar como es debido de este señalado acontecimiento.

Ya han sido puestos a la venta los cubiertos del banquete que se celebrará en los salones sociales el día 20 de Mayo, distribuyéndose igualmente el gran número de solicitados por numerosas personas.

Prosiguen mientras tanto las gestiones de todos los sectores sociales, esperándose que todos aquellos que no puedan concurrir al banquete, lo hagan a la gran velada artístico-bailable que tendrá lugar en los propios salones a las nueve de la noche y cuya parte bailable estará a cargo de la renombrada orquesta «Ideal», de Joseíto Valdés y Bolero 1935 de Tata Gutiérrez. Se recuerda a aquellas personas que deseen adquirir tickets para ambos actos, que en la Secretaría del Centro Castellano les serán facilitados.

FARMACIA DROGUERIA TAQUECHEL
Obispo 27 TELEFONOS M 7674 7675
DE TURNO LOS VIERNES

FARMACIA DROGUERIA DE "JOHNSON"

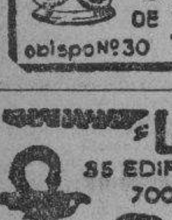

DE TURNO LOS LUNES
Obispo Nº 30 TELEFONO-A-2129.

LA MAYOR 35 EDIFICIOS 700 EMPLEADOS

SARRÁ
DROGUERIA
A-8026 A-3641
ABIERTA TODOS LOS DIAS
TODA LA NOCHE LOS MARTES

FARMACIAS DE TURNO HOY JUEVES

DESDE BAHIA A PASEO DE MARTI (PRADO)

Monserrate y Teniente Rey	M-4413
Aguiar y Chacón	M-6443
Egido No. 566	M-2544
Sol No. 359	M-1288
Cuba No. 301	A-9830
O'Reilly No. 462	M-4000
Amargura No. 210	M-9625
DE PASEO DE MARTI (PRADO) A P. DE VARELA (BELASCOAIN)	
Trocadero y Crespo	M-5553
Galiano No. 201	M-9015
San Lázaro No. 251	M-4525
San Lázaro No. 609	M-6655
Máximo Gómez y San Nicolás	M-5030
Aguila No. 712	M-4886
Someruelos No. 102	M-5003
Sitios y Campanario	M-4508
Neptuno No. 116	M-3377
Manrique y Dragones	M-4774
Vives No. 512	A-6162
DE P. DE VARELA (BELASCOAIN) A AVE. DE MENOCAL (INFANTA)	
Salud No. 563	U-6895
Belascoaín No. 768	U-1717
Presidente Menocal No. 1665	A-7560
Romay No. 201	M-4470
Máximo Gómez No. 973 ..	M-5266
Oquendo No. 951	U-2117
Belascoaín y Neptuno	U-5402
San Rafael y Hospital	U-6050
Virtudes y Oquendo	U-6773
Infanta y Príncipe	U-6873
Belascoaín 50, entre San José y Zanja	U-6600
DE INFANTA AL VEDADO, HASTA EL RIO ALMENDARES	
17, entre E y F	F-6110
Calzada, entre 2 y Paseo ..	F-6174
23, entre 8 y 10	F-2324
17 y 4	F-2333
Línea, entre J y E	F-6113
25 y G	F-4488
VIBORA	
10 de Octubre y Josefina ..	I-7702
Concepción y Porvenir	X-3030
O'Farrill y J. A. Saco No. 153	I-7730
Santa Catalina y Cortina ..	I-7042
San Anastasio No. 814 ..	I-1641
JESUS DEL MONTE Y SANTOS SUAREZ	
Jesús del Monte No. 204	X 3033
Jesús del Monte No. 280 ..	I-7230
Zapote No. 202	I-5151
LUYANO	
Luyanó No. 211	X-1078
Villanueva y Pérez	X-2300
CERRO	
Buenos Aires No. 441	I-7400
Calzada del Cerro No. 1867 .	I-7475
San Pablo No. 352	U-1807
Reparto 18, Aldecoa	I-6800

Este grupo deberá prestar servicio público todo el día y la noche de los domingos siguientes:

Febrero 5, Junio 11, Octubre 15.
Marzo 19, Julio 23, Noviembre 26.
Abril 30, Septiembre 3.

Estos turnos han sido acordados en cumplimiento de lo dispuesto en el Artículo VI del Decreto-Ley 2604, de 7 de noviembre de 1934. Estos turnos han sido acordados en cumplimiento de lo dispuesto.

SOCIEDADES ESPAÑOLAS

EN TORNO A LOS SOCIOS SEPARADOS EN LA CASA DE GALICIA DISCUTIRA EL PARTIDO AFIRMACION Y DEFENSA

La reunión de esta fecha es un anticipo de la Asamblea que mañana, se efectuará en el Palacio Social. Cayetano y Bouza tienen sumo interés en este asunto. Se procederá con cautela

En la noche de hoy jueves, y en el local de Neptuno y Prado, «Centro Montañés», se reunirán los apoderados del partido «Afirmación y Defensa», con objeto de tomar acuerdos en relación con la sesión extraordinaria de la asamblea que tendrá lugar en la noche del próximo viernes, día 28, en el palacio social.

Dicha asamblea tiene carácter de extraordinaria, y ha sido convocada por su presidente, señor Jesús Ma. Bouza, previa reunión de la mesa de la misma a instancia del presidente de la comisión ejecutiva señor Cayetano García Lago, con objeto de deliberar respecto a la revisión del acuerdo adoptado por la asamblea en sesión de septiembre de 1936, y por el que se determinó separar del seno de la institución a algunos señores asociados.

En la sesión convocada, será dado a conocer el informe de la comisión especial designada en anterior asamblea, para la revisión de los expedientes de los señores asociados a quienes se refiere la convocatoria, y que ha laborado con asiduidad en tal sentido.

Aun cuando sobre el contenido del informe se guarda gran reserva, se asegura que se propone mantener en firme la separación con respecto a ocho de los socios que fueron objeto de tal medida, y admitir a los catorce restantes.

También hemos recogido el rumor de que se propondrá la separación de un apoderado de nueva elección, por estimar los que abrigan tal propósito que se ha expresado públicamente en desdoro de la institución.

ORGANIZACION FORMIDABLE EN EL SANATORIO

Nada habla más elocuentemente de las excelencias de la casa de salud «La Benéfica» del Centro Gallego que las frecuentes y expontáneas cartas que los enfermos dados de alta envían al Presidente social, en las cuales ponderan su magnífica organización y dejan constancia del agradecimiento de que se consideran deudores por la eficiencia de los médicos y por los solícitos cuidados y atenciones que se les prodigaron durante su hospitalización, tanto por los facultativos como por los enfermeros y demás empleados secundarios del sanatorio.

La notable transformación en todos los órdenes que de un tiempo a esta parte se ha operado en la casa de salud «La Benéfica» del Centro Gallego, débese en primer término a la esmerada atención que le prestan tanto la Sección de Sanidad como la Comisión Ejecutiva y, de una manera muy particular y personal, el Presidente señor Cayetano García Lago, eficientemente secundado por el administrador señor Avelino González, quienes vienen empleando todos sus esfuerzos para que el sanatorio de los gallegos se mantenga siempre en primera línea y aún sobrepase la preponderancia y prestigio de que en todo tiempo ha gozado y después, a la ponderada labor científica de los médicos, perfectamente identificados con tan loable propósito y al logro del cual consagran también sus esfuerzos, que los socios enfermos saben reconocer en sendos y frecuentes testimonios de gratitud.

EN EL NUEVO COMITE DE DAMAS QUE SE CONSTITUYO EN LA ARTISTICA GALLEGA CONTINUA DE PRESIDENTA LA SRA. AURORA RODRIGUEZ DE ALVAREZ. DATOS

Con extraordinaria animación y mucho entusiasmo por parte de todas las damas y damitas que forman parte de la Agrupación Artística Gallega se celebró el acto de la toma de posesión del nuevo Comité Femenino de la colectividad.

Tuvo lugar el acto en los salones sociales, que ofrecían interesante aspecto, por lo numeroso y selecto de la concurrencia femenina y el contingente nutrido de socios que asistió a presenciar el mismo.

La elegante y joven señora Aurorita Rodríguez de Alvarez, distinguida esposa del presidente señor Manuel Alvarez García, ocupó el lugar preferente de la mesa presidencial, recibiendo los más estruendosos aplausos de los allí reunidos. A continuación ocuparon los demás lugares las entusiastas asociadas que completan los cargos de la mesa y vocales, quedando constituído el comité en la forma siguiente:

Presidenta de honor, señora Elisa Castro de Alvarez Luciroé presidenta, señora Aurora Rodríguez de Alvarez García; vice, señorita Leonor Trueza; secretaria, señorita Estrella López; vice, señorita América Rodríguez; tesorera, señorita Coralia Toledo; vice, señorita Margot Fernández. Vocales: señora María García, señoritas Olga y Yolanda Monedo, Juana María Guardado, Isabel Oliver, Eulalia Patiño, Aida Brocoli, Emilita T. Duimocih, Isabel Patiño, Elvira Patiño, Camelia Ramos, Pilar Moreno, Marina Amel, Cristina Lima, Aida Guzmán, Margarita de la Torre, Yolanda Abascal, Rosa María Fernández, Manuelita Núñez, Estrella López, Josefina Montes, Asela Sequeiro, María Sánchez, Elena Asón, Josefina Mundez, Graciela Valdés, Aida del Río, Gloria del Río, Isabel Fernández, Margarita Bello, Aida Castillo, Claudina Valle, Mercedes Gutiérrez, Amalia González, Estrella Barrios, Violeta González, Cándida Iglesias, Blanca Iglesias, Ana Luisa Castillo, Amada Eslaime, Sarita Sequeiro, Raquel González, Hilda Pérez, Josefina García, Rosa Sear, señora Concepción Toledo, señorita Irene Sear, Rosa Madureira, María Madureira, Carmen Alvarez Batán, Carmen Ferreiro, Carmita Carballo, Amelia López, Elena Asón, Graciela Valdés, Trinidad Pradera y Delia Otero.

Después se obsequió a la concurrencia con exquisito buffet y se organizó animado baile que se prolongo hasta hora avanzada, con la misma animación y entusiasmo que predominara desde el principio del acto.

Felicitamos a la Artística Gallega por contar con tan gentiles cooperadoras, y a éstas por su designación.

LA COLONIA CATALANA EN PLENO CONCURRIRA EL DIA 30 AL ACTO QUE DARA LA BENEFICENCIA EN SU CAPILLA

La festividad de este año el próximo domingo 30 en la Ermita de los Catalanes, será un acontecimiento que reunirá a toda la Colonia Catalana, para dar una demostración de su fe acrecentada en la paz.

Las invitaciones repartidas a los asociados hacen una bella invocación en estos términos La Beneficencia Catalana es templo por la devoción en que se actúa, y es escuela porque enseña a amar a los desvalidos y es patria por el sacrificio que exige de todos sus componentes.

He aquí el interesante programa confeccionado:

A las 9 a. m., misa solemne oficiando el R. P. Luis Gaja, asistido de los RR. PP. Juan Capdevila y Jaime Angles de la Comunidad de las Escuelas Pías de San Rafael. El sermón estará a cargo del ilustre orador sagrado R. P. Evaristo Ullastres, de las Escuelas Pías de Guanabacoa.

La mesa coral «Pomell Cantaire», dirigida por el maestro José López-Franch con acompañamiento de un sexteto de cuerda y armoniun a cargo de la señora Serafina Mestres de Sala, cantará la misa en Sí bemol del maestro A. Botazzo.

Terminada la misa, se cantará el «Virolai», a la Moreneta.

El altar, adornado con flores por afamada casa, lucirá sus mejores galas.

Una comisión de gentiles señoritas repartirá en la entrada del templo la tradicional «Rosa de Abril».

El servicio de ómnibus hasta la Ermita, estará situado desde las 8:30 a. m., en Carlos III y Ayestarán.

FINALIZA EL DIA 30 UN PLAZO DE H. DE GALICIA

Tres días de actividad inusitada en la Secretaría de «Hijas de Galicia», con motivo del plazo concedido por la Junta Directiva para inscribirse con derecho a playa, antes del 25 del corriente.

Hubo necesidad, inclusive, de duplicar el personal habiéndose realizado en 4 días, 436 inscripciones de número, 323 de socios de playa y 219 de menor, lo que constituye un record en la historia de la sociedad.

Visto este resultado, el secretario de la sociedad, señor Antonio Bouso, gestionó de la Presidencia y de la Junta Directiva, un nuevo corto plazo más, para complacer a la gran cantidad de personas que así lo han solicitado.

Sepan, pues, todos los interesados, que pueden inscribirse con derecho a disfrutar de la playa—sin necesidad de pagar—cuota de entrada antes del 30 del corriente. Los que se inscriban después de esta fecha tendrán que abonar como cuota de entrada el importe de una anualidad de la cuota respectiva y continuar abonando además la cuota mensual.

BRILLANTE OPERACION

El gracioso niño Juanito Rodríguez Acosta acaba de ser operado con todo éxito en la Asociación Cubana de Beneficencia, donde el cuerpo médico y personal técnico auxiliar, le vienen prestando los mayores quidados.

Debido a su excelente estado postoperatorio, es de suponer que en breve estará absolutamente restablecido, para satisfacción de sus amantísimos padres y las numerosas amistades de éstos.

MOVIMIENTO DE ENFERMOS HABIDO EN «LA BENEFICA»

Entradas: Francisco Salgado Otero, Plácido Soto Fraga, Pedro Lamas Moreno (de Esmeralda), Agustín Borrageros Brea, Juan Rego García, Manuel López López, (de Aguacate), Jesús M. Morrón. Regueira y Juan Pita Formoso.

Salidas: Amadeo Godiña Palmero, José Iglesias Santos, Eloy Pontela Teijeiro, Vicente Casabella Díaz, Angel Chao Dopico, Francisco Cortizas Varela (de J. Grande), Constantino Padrón Doval Benito Vale Gómez, Benito García Hermida (de Aguada), Cándido López Alvarez, Rogelio Sánchez Borges (de G. de Melena) y Emilio de Axpe Oficial de (de S. de Cuba).

VISITA A SUS ENFERMOS LA SOCIEDAD ESTRADENSE

Altamente plausible es la labor que las comisiones de visita de socios enfermos, viene realizando la sociedad «Hijos de la Estrada.»

Hace unos días, y con motivo de la delicada operación a que fué sometido el señor Eleuterio Neira, ex presidente de la entidad, fué éste visitado por la Mesa y muchos vocales y asociados.

El señor Neira se hallaba debidamente satisfecho de las atenciones para con él tenidas no solamente por la sociedad «Hijos de la Estrada», sino también por los directivos de «Hijas de Galicia», y la Caja de Ahorros y Banco Gallego, a las cuales también pertenece.

La misma comisión visitó a los estradenses enfermos recluídos en la Benéfica señores Secundino Rey Juan Antonio Vede, A. Senén Maceiras, Manuel Carbón, Secundino Otero, Jesús Vázquez y Antonio Coto.

La mencionada comisión se interesó vivamente por la asistencia del socio Manuel Carbón, uno de los más antiguos y fundador de la misma.

TEMPORADA VERANIEGA EN EL BALNEARIO DEL CASINO

Ha acordado la Comisión de Playa del prestigioso Casino Español de la Habana, de la cual es presidente el señor Armando Gil y Castellanos, que la temporada de verano en el balneario se inaugure el sábado 20 de mayo.

Fiesta para los señores socios y sus familias exclusivamente.

Habrá diversos festejos en el citado balneario desde por la mañana, culminando en magnífico te bailable de 6 a 10 p. m.

Amenizará dichas fiestas la celebrada orquesta de los Hermanos Le-Batard.

Inusitada animación reina para estos actos inaugurales de la temporada veraniega entre los numerosos asociados del club y sus familiares.

666 Domina el PALUDISMO en tres días. CATARROS en un día. Líquido -tabletas Salve ungüento Gotas para la nariz. Tónico y Laxante

ACTOS PARA HOY

ASOCIACION CANARIA: Toma de posesión de las secciones de Cultura, Recreo y Adorno y Propaganda, a las nueve de la noche en sus propios salones de Prado y Neptuno. Después habrá baile. La concurrencia será obsequiada con pastas y licores.

SOCIEDAD ASTURIANA DE BENEFICENCIA: Sección ordinaria de la Directiva a las ocho y media p. m., en su propio edificio de Corrales número 2. Para este acto cita el secretario señor Jesús María López.

CENTRO ASTURIANO DE LA HABANA: Continuación de la junta ordinaria de directiva y de la comisión de Altas y Bajas a las nueve de la noche en el palacio social. Cita el secretario, señor Manuel Calvo García.

HIJOS DEL CONCEJO DE VILLAYON: Junta general extraordinaria de asociados a las ocho y media p. m., en el Centro Asturiano, para la cual cita el secretario, señor M. Méndez.

CLUB DEPORTIVO ASTURIAS. Junta de la Directiva por la noche en Estrella y Subirana. Cita el secretario, señor José María Rey.

CLUB RIBADESELLA: Junta ordinaria de la Directiva a las ocho y media de la noche, en el palacio del Centro Asturiano. Cita el secretario, señor Ezequiel Martínez.

PARTIDO «AFIRMACION Y DEFENSA»: Junta importante a las nueve de la noche en los salones del Centro Montañés.

VILLAVICIOSA Y COLUNGA. Sesión importante de la Directiva por la noche en el Centro Asturiano. Cita el secretario, señor José María Arenas.

CENTRO DE VENDEDORES COMERCIALES: Junta de las secciones de Orden y Recreo, Socorros Mutuos y Propaganda, por la noche en sus salones de Prado entre San Rafael y San Miguel.

NATURALES DEL CONCEJO DE BOAL: Junta de Directiva por la noche en el Centro Asturiano, para la cual cita el secretario, señor Jesús Martínez.

CENTRO GALLEGO: Junta de la Sección de Propaganda por la noche en el palacio social.

HIJOS DEL AYUNTAMIENTO DE PUENTES, EL VALLE DE ORO Y UNION TRIVESA: Junta de la Directiva por la noche en el Centro Gallego.

HIJOS DEL AYUNTAMIENTO DE LA ESTRADA, UNION ORENSA Y FERROL Y SU COMARCA: Junta general de asociados a las ocho y media de la noche en el Centro Gallego. Citan los respectivos secretarios, señores José Loureiro, Rodolfo Vázquez y José Breijo.

FIESTAS PROXIMAS

CLUB ESPAÑOL DE ALMENDARES: Brillante baile el sábado por la noche en sus amplios salones de 17 esquina a 6, amenizado por la orquesta de Neno González y el Quinteto Barcalés. Las damas tendrán entrada gratis. Los caballeros veinte centavos.

SOCIEDAD ESTUDIANTIL CERVANTES: Coronación de su Reina de Simpatía el sábado por la noche en sus propios salones de Neptuno 110, altos.

CLUB DEPORTIVO HISPANOAMERICA: Baile de las Flores el sábado por la noche en sus amplios salones de Prado 615, casi esquina a Monte.

LICEO DE MEDINA: Magnífico baile el domingo por la noche en sus amplios y ventilados salones de 23 y D, Vedado, amenizado por la orquesta de Raúl Valdespí, y el Quinteto de Tomé. Los caballeros abonarán 20 centavos.

CLUB DEPORTIVO CARMELO: Gran fiesta bailable el domingo por la noche en su espléndida terraza de Línea y 18, Vedado, amenizada por la orquesta de Mojica y el Quinteto Barcalés. Los caballeros abonarán 20 centavos.

HOMENAJE A BELISARIO LOPEZ: Regia fiesta bailable el día 30 en los jardines de «La Tropical», amenizada por Hermanos Martínez, Sonora y Gloria Matancera, Septeto Típico Habana, Quinteto Tomé y la orquesta del festejado. .. ..

JUVENTUD SOCIAL DE INFANTA.—Baile de las Flores el domingo por la noche en su nuevo local de Infanta y San José, amenizado por dos conjuntos.

CLUB DEPORTIVO HISPANOAMERICA.—Baile de las Flores el sábado por la noche en sus salones de Prado 615, amenizado por Septeto Casino, Orquesta Cosmopolita y Típico Habana.

VELADA CERVANTINA EL 29

Los chicos de la Sociedad Estudiantil Cervantes, entusiasmados por el éxito alcanzado con la fiesta inaugural del escenario construído en su casa social, organizan para el sábado 29 del corriente una velada y baile en la que llevará a cabo la coronación de S. M. Isabelita I, Reina de la Simpatía y de su Corte de Honor, formada por las señoritas Asunción Vila y Angela Sanmartín.

Habrá un programa interesante con baile final a cargo de un jazz band y un septeto.

DEPORTIVO C. GALLEGO

Para tratar asuntos importantes, y en particular de la gran verbena que en breve celebrará el Club Deportivo Centro Gallego, hoy por la noche se reunirá el Comité de Damas de esa institución, en el Palacio de Galicia.

La secretaria de ese organismo espera que en atención a la trascendencia del acto no faltará una sola de sus compañeras.

CLUB DE FERRETEROS

Inusitada animación se nota entre la buena sociedad habanera, para concurrir al tradicional baile de las flores, que ofrecerá el sábado 6 de mayo entrante, en su sede de Cerro número 1257, el simpático Club de Ferreteros, que preside el correcto caballero señor José Fernando Feito Taladrid.

Organiza este baile la entusiasta Comisión de Fiestas del Club, de la cual es presidente el dinámico joven Félix Díaz.

Tocarán tres notables conjuntos musicales de esta capital.

Las entradas para caballeros valen un peso, y las damas por invitación, que concederá la directiva del club.

Se hará en los salones y jardines un bello decorado artístico; y la iluminación de la casa-club será radiante.

Un verdadero «succés», social ha de ser el baile de las flores del Club de Ferreteros.

Un nuevo triunfo para dicho club y su digna directiva y comisión de fiestas.

LEYES SOCIALES:

RICARDO ELIZALDE
ABOGADO
Federación Nacional de Detallistas
TELEFONO M-1472.—3 A 5 P. M.
CHACON, 205

DE LO QUE HIZO LA JUNTA DIRECTIVA SE TRATARA EN EL DEPENDIENTES MAÑANA

Mañana, viernes, habrá Junta General en la «Asociación de Dependientes del Comercio». Presidirá don Enrique Gancedo.

En esta se informará de la labor de la Junta Directiva en el primer trimestre del año en curso; se dará cuenta del informe sobre examen de cuentas, pudiendo los asociados presentar después, por escrito, las mociones que consideren pertinentes.

Para concurrir a la asamblea es menester que el asociado presente el recibo del mes en curso y el carnet de identificación. Se entrará por el Paseo de Martí. La sesión comenzará a las ocho y media de la noche. Pueden concurrir los asociados que lleven un año de inscriptos y cuenten 21 años de edad.

LA JUVENTUD SOCIAL DE INFANTA, EN NUEVO LOCAL

La simpática institución Juventud Social de Infanta», acaba de trasladarse a Infanta esquina a San José, donde cuenta con amplio y hermoso local. Y si a esto se agrega que el número de sus afiliados aumenta notablemente, llegaremos a la conclusión de que marcha viento en popa... Al extremo de que la barriada de Infanta puede sentirse orgullosa de contar con una institución semejante. Por ello el Comité de Damas y la Directiva están siendo muy felicitados.

El próximo día 30 celebrará gran baile dicha institución, para inaugurar con toda pompa el nuevo local. Trátase del baile de las flores, que promete resultar espléndido, ya que será amenizado por dos afamados conjuntos de la capital.

Muy bien por los valiosos elementos de «Juventud Social de Infanta».

PASADO MAÑANA, LA FIESTA CUMBRE DEL DEP. ASTURIAS

Magnífica resultará la verbena «Claro de Luna», que tendrá lugar en el bien situado Club Deportivo Asturias, de Estrella y Subirana, el próximo sábado.

El baile comenzará a las 9 y media de la noche, continuando hasta las 4 de la mañana con el concurso de los Diplomáticos de Pego, Cheo Belén Puig y Septeto Nacional de Piñeiro, famosos conjuntos musicales de esta capital.

Ascienden a 900 las invitaciones repartidas entre las damas, cuyo requisito es indispensable para tener acceso al local. Un precioso bosque lucirá la entrada del palacete asturiano el próximo 29 de abril; y la iluminación será novísima y original pues ha sido confiada a verdaderos artistas en esta materia. Varios comercios e industrias de esta capital han ofrecido su cooperación entusiasta. Los caballeros que no sean socios abonarán sesenta centavos, con derecho al guardarropía.

SE CELEBRO UN SOLEMNE TE-DEUM POR LA PAZ DE ESPAÑA EN EL TULIPAN

En la capilla de los P. P. Claretianos, tuvo lugar una solemne fiesta en acción de gracias por la paz de España.

Dió principio a las 10 a. m. con Misa solemne a toda orquesta.

Ofició Mons. Venancio Novo con los P. P. Claudio de la Fuente, Superior de los Pasionistas y Dionisio González (claretiano).

Orquesta y voces por los Hermanos Maristas del Cerro bajo la dirección del P. Emiliano Martín. Ejecutaron la gran misa de Haller; al alzar la Marcha Real Española y al final el Himno de la Falanje.

Ocupó la sagrada cátedra el Superior de los Misioneros del Corazón de María, denominados así mismo, «Claretianos» de su Fundador, el Beato Antonio María Claret, Rvdo. Padre Prudencio Lerena.

Pronunció un bellísimo sermón, alusivo al acto, tomando como texto el Evangelio de la Domínica: **«La Paz sea con vosotros».**

Terminada la Misa, se expuso solemnemente el Santísimo Sacramento entonándose solemne Te-Deum, dándose la bendición con el Santísimo.

Asistió un público numerosísimo, cien Hermanas de la Caridad representando las diversas casas, diversos colegios, C. Católicos Unión 39 del Cerro, la C. de la Anunciata y otras varias.

A ambos lados del altar aparecían la bandera de Cuba y la de España rojo-gualda.

Presidieron este acto, el Exmo. General Monteverde, los Sres. Rives y Reimunde secretarios del Sr. Espinós, Representante del Generalísimo Franco, Sr. Martínez, Dres. Enrique de la Maza Síndico de la Provincia de la Habana de los C. Católicos, Ruperto Arana, Presidente de los C. Católicos del Cerro, Dr. Lay Ex-gran Caballero de Colón, el Dr. Muller por la Anunciata y una comisión de Falanje Española.

A las 12 se inició el desfile de aquel hermoso conjunto que daban vivas a Cuba, España y a Franco.

El DIARIO DE LA MARINA felicita al P. Prudencio Lerena. Superior de los Misioneros del Corazón de María por este hermoso acto.

Todos los días que restan de este mes *puede recibir* **Gratis**

LOS DOS MAGNIFICOS PERIODICOS,

DIARIO DE LA MARINA

POR LA MAÑANA,

—Y—

AVANCE

POR LA TARDE.

Si ahora se suscribe a estos dos periódicos

LA SUSCRIPCION SOLO CUESTA

$1.50 AL MES

Suscríbase

por los teléfonos:

M-7911,
M-7912 y
M-7913,

en nuestra Administración, para disfrutar de ese beneficio que le ofrecen los dos periódicos mejor informados y más completos que se editan en Cuba.

Las suscripciones en Provincias pueden solicitarse directamente o por mediación de nuestros Agentes.

CRONICA CATOLICA

PROGRAMA DE LOS DIVERSOS ACTOS CATOLICOS QUE SE ANUNCIAN PARA MAÑANA EN LOS TEMPLOS HABANEROS

Solemne Fiesta Patronal a San Pablo de la Cruz.

En la Capilla de los Padres Pasionistas de la Víbora, solemne fiesta patronal a San Pablo de la Cruz, su Fundador con el siguiente programa: A las 7 de la mañana, Misa armonizada de Comunión general, para los Cofrades de la Pasión en particular y en general para las diferentes Asociaciones, canónicamente erigidas en esta Capilla, invitándose, así mismo a los fieles.

A las 9 a. m. Misa solemne, a gran orquesta y voces con Panegírico por Monseñor Manuel Arteaga y Betancourt, Provisor y Vicario general de la Archidiócesis de San Cristóbal de la Habana.

A las 5:30 de la tarde, Santo Rosario con Misterios cantados, Bendición Papal y veneración de su Reliquia.

Jubileo de Porciúncula.— Desde las 12 de la mañana del jueves 27 hasta las 12 de la noche del Viernes 28, festividad de San Pablo de la Cruz, visitando la Capilla de los Padres Pasionistas, se gana el Jubileo de la Porciúncula o sea Indulgencia Plenaria, «Toties Quoties», es decir, tantas cuantas visitas se hagan.

Para poder ganar esta Indulgencia, hay que cumplir las siguientes condiciones: Confesión, que puede llevarse a cabo en cualquier iglesia, antes del día de la Indulgencia, en su día o dentro de la Octava.

Comunión, que debe hacerse en cualquier templo en su día o dentro de la Octava.

Visita a la Capilla indulgenciada y rezar en cada visita seis Padrenuestros Ave María y Gloria. Cinco en honor de Jesús Sacramentado y uno por el Papa, según sus piadosas intenciones. Estas condiciones son indispensables cumplirlas para ganar la Indulgencia para uno mismo y en favor de las benditas almas del Purgatorio.

El Jubileo Circular.

En la Iglesia de Reina, el Jubileo Circular.

A las 8 a. m., Misa cantada. A continuación, la exposición de S. D. Majestad.

A las 9 Misa rezada en el altar de la Inmaculada.

A las 5 p. m. Santo Rosario, Visita a Jesús Sacramentado, bendición y reserva.

En la Iglesia del Santo Cristo.

Novena a Nuestra Madre del Buen Consejo con el sigiente programa: A las 8 a. m. Misa cantada.

A las p. m., exposición, estación, Rosario, ejercicio a Nuestra Señora del Buen Consejo, sermón, bendición y reserva.

En la Capilla de Cristo Padre.

A las 4 de la tarde, solemne novenario en honor de Cristo Padre, en su Capilla de Habana y Chacón.

Se invita a los Congregantes y a sus devotos por la señorita Doctora Conchita Hernández Calzadilla, Presidenta de la Congregación de Cristo Pobre.

En la Iglesia de Jesús, María y José.

A las 9 a. m. Misa cantada, exposición de S. D. Majestad, Acto de Consagración y bendición eucarística.

En la Iglesia de San Nicolás de Bari.

A las 8 de la mañana, cultos en honor de San Judas Tadeo, a los cuales invita el Párroco, Mons. Juan José Lobato.

En la Iglesia de San Francisco.

A las 8 de la mañana, Misa, ejercicio en honor de Jesús Nazareno y adoración del Lignum Crucis.

A las 5 de la tarde, segundo día del Triduo en honor del Patrocinio de San José; exposición de S. Divina Majestad, estación, Corona, ejercicio, cánticos, sermón, bendición y reserva.

En la Ermita de Arroyo Arenas.

A las 8:30 a. m., Misa de Comunión general. A las 9:30 a. m., Misa cantada de Ministros y ejercicio.

A las 6 p. m., Vía-Crucis y Hora Santa.

Invita el Párroco, R. P. Manuel Rodríguez Rozas.

En la Iglesia del Carmen.

Primer día del Triduo en honor del Patrocinio de San José por la Pía Unión de la Iglesia del Carmen. A las 8:30 a. m. Misa cantada en el altar de San José. A las 5:30 p. m. exposición, estación, Santo Rosario, ejercicio del Triduo, cánticos y reserva.

En los demás templos.

Santo Rosario, lectura espiritual y visita a Jesús en el Santísimo Sacramento del Altar.

Pía Unión de San José de la Iglesia del Corazón de Jesús de Reina.

Se avisa a las socias de la Pía Unión que la «Festividad de San José, Patrono de la Iglesia Universal», se celebrará en esta Iglesia de Reina, el día 30 de Abril, Quinto Domingo con el siguiente programa:

A las 8 y tres cuartos de la mañana, Misa solemnísima.

Panegírico por el P. Jorge Camarero, S. J.

La Directiva, ruega muy encarecidamente a las asociadas asistan con el Distintivo de la Pía-Unión e invita a los fieles, suplicando a unos y otros rueguen muy fervorosamente al Santo Patriarca, defienda a nuestra Santa Madre la Iglesia de sus enemigos.

En estos tan aciagos días para el Mundo, escuchemos la voz del Señor, que nos dice: **«Id a José a quien he encomendado la defensa de mi Iglesia»**, en conformidad con la declaración de mi Vicario, que le ha designado Patrono de mi Iglesia.

Pídanle así mismo por la eterna salvación de los moribundos, objeto primordial de esta Pía-Unión, para que sean sanos y salvos.

FUE MUY INTENSA LA OBRA MISIONAL QUE REALIZARON LOS PP. PAULES HABANEROS

Los Padres Paules y las Misiones Parroquiales.— 18 han sido las semanas que los Padres Paules se han consagrado a las Misiones en este curso de 1938 a 1939.

Desde el primer domingo de Noviembre de 1938 que comenzaron en el poblado de San Francisco de Paula, hasta el 23 de Abril de 1939 en que terminaron en la parroquia de Monserrate, han sido las semanas que los padres Paules han consagrado a las misiones de las gentes del campo y barrios de la Habana, en cumplimiento de aquellas palabras de Cristo, que San Vicente de Paúl tenía como lema de la Congregación de la Misión: «Evangelizare Pauperibus Misit me». Para evangelizar a los pobres, principalmente a los campesinos, añadió el santo, está la Congregación de la Misión.

—Los poblados misionados han sido los siguientes: San Francisco de Paula; El Diezmero; Juanelo; Jacomino; Los Angeles; Rocafort; La Fernanda; San Miguel del Padrón y La Rosalía, todos de la parroquia de San Miguel del Paprón; San Antonio de Río Blanco, Boca de Jaruco y Castilla, pertenecientes a Jaruco. La Sierra del Arzobispo, Jibacoa y Hershey, pertenecientes a la parroquia de Santa Cruz del Norte y el Rincón. Han sido dadas estas misiones por los padres Hilario Chaurrondo y Alfonso Alonso, de la iglesia de La Merced.

Después han misionado también los padres Paules, las parroquias del Espíritu Santo, el Santo Angel y Monserrate, siendo misioneros los Padres Prudencio García, Bruno García y Urbano Vian, que se cuidaron de los actos de la mañana y de la noche, siendo el Padre Esteban Barbarín quien se encargó del catecismo.

¿Fruto? Verdaderamente abundante, tanto en el campo como en la ciudad, como los recogeremos en otra nota.

El primer domingo de Mayo, es el Día de las Misiones Parroquiales, correspondiendo al día 7. En este día se elevarán al cielo oraciones por esa obra, y los fieles depositarán en los sobres que reciban el 30 de Abril, su óbolo generoso para el sostenimiento de la Obra de las Misiones Parroquiales.

En cualquier iglesia puede recibir el sobre y en cualquiera puede devolverlo.

OMNIBUS DE Santiago-Habana

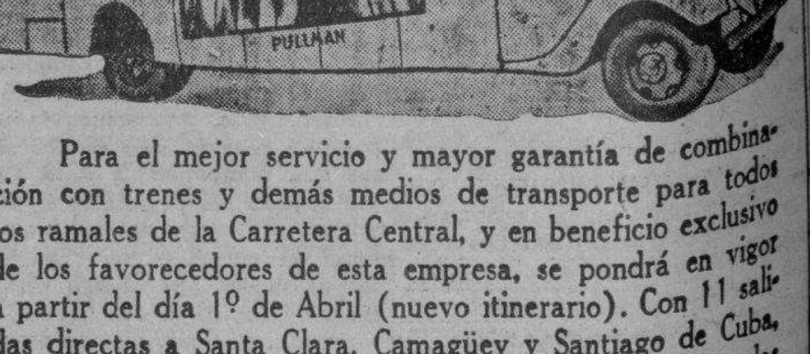

Para el mejor servicio y mayor garantía de combinación con trenes y demás medios de transporte para todos los ramales de la Carretera Central, y en beneficio exclusivo de los favorecedores de esta empresa, se pondrá en vigor a partir del día 1º de Abril (nuevo itinerario). Con 11 salidas directas a Santa Clara, Camagüey y Santiago de Cuba, desde su estación oficial en Monserrate y Muralla, a las siguientes horas:

4.15 a. m.	Directo a	Santiago de Cuba.
7.00 „ „	„	Camagüey.
8.15 „ „	„	Santa Clara.
9.30 „ „	„	Santiago de Cuba.
11.15 „ „	„	Camagüey.
1.30 p. m.	„	Santa Clara.
2.45 „ „	„	Santiago de Cuba.
5.15 „ „	„	Santiago de Cuba.
7.50 „ „	„	Santiago de Cuba.
11.00 „ „	„	Santiago de Cuba.
12.20 a. m.	„	Santiago de Cuba.

A la hora de viajar, no olvide que "Santiago-Habana", es la empresa que mejor y más servicio ofrece en la Carretera Central

Para más informes y reservación de asientos: en el hotel "Puerta-Tierra", en Monserrate y Muralla, o por los teléfonos M-2266 y M-4391.

M.E.C.D. 2016

LECHE DE BELLEZA
TABU

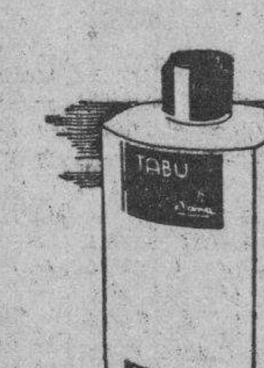

cutis joven y amoroso

Dana
PARIS FRANCE

CRONICA HABANERA

EL BRIDGE PARTY DE HOY

En la Casa de Beneficencia y Maternidad se celebrará hoy jueves, dando comienzo a las tres de la tarde, el bridge party a beneficio de los bebitos del Departamento de Maternidad.

Todo está dispuesto para esta magnífica fiesta que congregará una brillante y numerosa representación de la sociedad habanera.

La Junta Piadosa de Señoras de la Maternidad que bajo la presidencia de la distinguida dama Amelia Rivero de Domínguez, ha desarrollado una admirable organización en esta fiesta, espera la más puntual asistencia de todas las personas que han adquirido tickets.

Como ya hemos dado a conocer, se servirá un rico buffet, y se rifarán valiosos objetos.

Será una fiesta elegante.

Que reseñaremos.

EL RECITAL DE ROSITA SEGOVIA.—Nuestra alta sociedad se dispone a asistir al recital que ofrecerá Rosita Segovia, la notable y exquisita bailarina española, el próximo domingo siete de mayo a las diez y media de la mañana en el Auditorium.

Dicho recital, con un programa magnífico, promete resultar todo lo brillante que la artista se merece.

Rosita Segovia se propone estrenar en esa ocasión cuatro danzas: «Torre Bermeja» de Albéniz; «Andaluza» de Falla, «Orgía» de Turina y «Aragonesa», de Granados.

Luis Borbolla, el celebrado pianista, acompañará a la Segovia en sus interpretaciones.

Un éxito completo le auguramos.

LUIS DE CUBAS. — Desde hace días guarda cama, a consecuencia de molesta dolencia, el simpático joven Luis de Cubas.

Con tal motivo el joven Cubas se ha visto obligado a renunciar al puesto de manager social que con tanto éxito venía desempeñando en el frecuentado French Casino Club.

Un pronto restablecimiento le deseamos.

LECTURA DE VERSOS.—Roberto López Goldarás, joven e inteligente compañero en el periodismo, se propone ofrecer mañana viernes, a las cinco de la tarde, en el Salón de Actos de la Alianza Nacional Feminista, una lectura de sus últimos versos.

La presentación del poeta estará a cargo de la señora Margot Pestana de Pérez, Directora de Cultura de la Institución.

Además tomarán parte en el acto la señorita Elvirita de Vera y la doctora Elena de Arcos de Lebredo, que interpretarán varias canciones a la guitarra.

Una tarde de arte.

(Continúa en la pág. TRECE)

LA VILLA DE PARIS

Con el fin de reorganizar nuestras existencias de Tejidos, Confecciones y Sedería expuestas al público, y de poner a la venta otros artículos que por falta de espacio permanecían en nuestros almacenes, nos vemos precisados a cerrar hasta el próximo VIERNES, día 28, en que reanudaremos la liquidación de todas las existencias.

LA VILLA DE PARIS

Obispo entre Villegas y Aguacate

para la temporada de PLAYA
Modelos 1939

SUGESTIVOS Y ELEGANTES ESTILOS A LOS PRECIOS MAS RAZONABLES

A. Elegante traje "JANTZEN" con preciosas estampaciones. Tallas del 34 al 40, a . . 6.70

B. Precioso modelo en Céfiro de lana pura, marca "Catalina", en Royal, Maíz, Agua y Prusia, a 5.48

C. Lo más sensacional del año, marca "Nueva Isla", en tonos de moda. Tallas del 34 al 44, a 2.48

D. Modelo 1939, Marca "JANTZEN", lastex con lindas estampaciones. Tallas del 34 al 42, a . . 8.60

Tenemos una gran variedad de artículos de Playa, Trusas, Pijamas, Pantalones, Pañuelos, Bolsas y Zapatillas, etc.

LA NUEVA ISLA
LA CASA DE MEJORES ARTICULOS Y MAS BAJOS PRECIOS.
MONTE Y SUAREZ TEL. A-6893

MUSICA Y MUSICOS

LOS ULTIMOS CONCIERTOS

Margot de Blanck

Margot de Blanck ha sido siempre la predilecta del público habanero. Alejada largo tiempo de la sala de conciertos, su ausencia hacíase sentir. Entorno a ella, ha complacido el ansia de cuantos la admiran y éstos, son un número muy crecido.

Por eso su recital del miércoles 19 congregó en el Auditorium a una concurrencia selecta y numerosa, pese a la inclemencia del tiempo.

Margot ha sido siempre pianista de señaladas dotes musicales.

Cualquiera que temió que su prolongado alejamiento del público contribuyera a aminorar la bondad de sus condiciones artísticas, después de escuchar los primeros compases de la grandiosa «Chaconne» de Bach-Busoni, pudo restar tranquilo y disfrutar plenamente la magnífica interpretación que Margot ofreció.

Su arte estaba ahí, sólido, pujante, en pleno florecimiento. Y Margot recibió la primera demostración del público en una prolongada salva de aplausos.

Margot es artista,—como dirían los americanos,—«to her finger tips»,—hasta la punta de los dedos . . Como concertista pianista que es, nada que mejor le defina ni que mejor le cuadre, pero esa definición vino a nuestra mente contemplando a Margot de Blanck sentada ante el piano, moviéndose en escena, con donaire... Ni un gesto siquiera que desentonara con el momento artístico. Toda ella era arte exquisito, en su elegancia, en su sencillez, en su porte aristocrático, enmarcado en un vaporoso traje negro. Porque, es un arte también, saber desenvolverse con naturalidad, gracia y elegancia, ante el público. Y Margot es maestra en este arte sutilísimo, al parecer simple, pero que entraña verdadero dominio de sí mismo, un cierto «savoir faire».

Margot de Blanck es también maestra del instrumento que cultiva, dominando su técnica con excelente mecanismo, exacto uso del pedal, claridad admirable, pulsación robusta, ritmo preciso y lo que hace al artista: un sentido sobresaliente de la expresión, una musicalidad superior y exquisita, que convierten su fraseo en una delicia.

Su «toucher» delicado la hace obtener del piano bellas sonoridades, hermosos «pianissimi», verdaderamente arrobadores. Si su interpretación de la Sonata en Sí bemol menor de Chopin, en su «Allegro ma non troppo», en el «Scherzo» y en el «Presto Finale» dió a sus oyentes la sensación de madurez pianística de la admirada artista cubana, en su tercer movimiento, en «Marcha Fúnebre», tan universalmente popular y a veces maltratada, Margot de Blanck realizó una obra de arte depuradísima, insuperable. No podía expresarse con más emotividad, no podía sentirse más profundamente ni hacerla llegar al íntimo sentir del auditorio con mayor fuerza, hasta hacerle reaccionar en clamorosos aplausos.

Y Margot siguió triunfadora a través de un grupo de composiciones iniciadas con el Nocturno para la mano izquierda de Scriabine del que hace Margot una verdadera creación, oyéndose después dos exquisitos preludios de Abrahm Chasins y «Jardín sous la pluie» de Debussy para terminar con tres obras siempre gustadas del ilustre Maestro Hubert de Blanck: «Danza de las Brujas», «Barcarola» y la hermosa «Toccatta», que Margot dice con el doble amor de la hija y la artista toda entusiasmo.

En el Estudio en Fa menor de Listz y en su Rapsodia número 6 Margot se mostró la «virtuosa» del teclado que es, bordeando las dificultades técnicas con facilidad grande y haciendo de ellas verdaderas filigranas.

A los aplausos insistentes y entusiastas de aquella tarde de puro arte, vióse Margot obligada a ofrecer diversos «encores». Después de la primera parte, el escenario se convirtió en un precioso jardín, tal era el número de cestos y ramos de flores preciosas.

Triunfó Margot de Blanck como esperábamos.

Ese recital que la gran artista cubana ofreció a beneficio de la Liga contra el Cáncer, no se borrará fácilmente del recuerdo de cuantos lo presenciaron.

N. B.

PAUL ARON EN EL LYCEUM

La progresista sociedad femenina del Vedado, ofreció a sus asociadas en la tarde del 21, un recital de piano por el profesor del Conservatorio Estatal de Dresden, Paul Aron.

Comenzó su programa el distinguido pianista, con dos Impromtus de Schubert, seguidos de «Masques» y «L-Ile Joyeuse» de Debussy, obteniendo aplausos del selecto auditorio por sus adecuadas versiones. Después brindó una serie de Danzas populares compuestas por autores contemporáneos, sumamente interesantes. Comenzó con una Danza Rumana de Bela Bartok, admirablemente hecha aunque de sabor fuerte en su estructura armónica a la que siguieron Tijuca y Sumare, de «Saudades do Brasil» de Darius Milhaud, muy atractivas y las Danzas Tchecoeslovacas «Borová I» y «Borová 2», que Paul Aron dijo con verdadero gusto y expresión, terminando con la Danza del Fuego, de Manuel de Falla.

Finalmente Paul Aron interpretó a Liszt en su Leyenda de San Francisco de Asís y la Rapsodia número II del propio compositor, siendo muy aplaudido al terminar y ofreciendo un encore para complacer a su auditorio.

Paul Aron mostró sus conocimientos pianísticos muy estimados y se destacó muy particularmente en su excelente interpretación de las obras modernas que figuraban en el programa.

Una tarde placentera fué la del último viernes en el Lyceum.

EN EL CENTRO MONTAÑES

En honor de la profesora Benigna Menéndez de Quintero, ofrecen sus alumnas en los espaciosos salones del Centro Montañés, un gran concierto en la noche del próximo domingo 30.

Oportunamente daremos a conocer el programa.

EL RECITAL DE GEORGINA LOSA

El domingo 30 por la mañana a las diez y en el Auditorium será presentada la joven pianista Georgina Losa y Carrillo, hija de una de nuestras más admiradas pianistas: Margarita Carrillo.

Georgina ofrecerá a los socios de Pro-Arte y a sus invitados el siguiente programa:

Concierto Italiano, Bach.
Arabesque, Schumann.
Troika, Tchaikowsky.
Humoresque en Sol Mayor, Tchaikowsky.
Mouvements Perpetuels, Francis Poulenc.
Gradus ad Parnasum, Debussy.
Elegie, Rachmaninoff.
Polichinela, Rachmaninoff.
Alhambra, Cassado.
Pequeña Danza Española, Navarro.
Bajo las Palmas, Albéniz.
Cubana, Manuel de Falla.
La Vida Breve, Manuel de Falla.

EL CORAZON DE SU RADIO bombillo RCA Victor

DE VENTA EN LAS AGENCIAS RCA VICTOR
distribuidores HUMARA Y LASTRA S. en C. T. M-9093

PAÑUELOS
PYRAMID
TODO CALIDAD.

ACUSADOS DE ESCANDALO

Por haber formado un fuerte escándalo en la esquina de Animas y Crespo, fueron detenidos por la policía, Manuel Rivero Amiento, Eladio Travieso Ortega, Francisco Mederos Carrillo, Adolfo Alfonso Herrera, Ernesto Busto Monzón y María Rivas Sánchez, vecinos de Virtudes 358.

MENOR LESIONADA DE GRAVEDAD

Al caerse en su domicilio se ocasionó la fractura del brazo derecho, la menor Migualina García Alvarez, de 2 años y vecina de San Quintín 409.

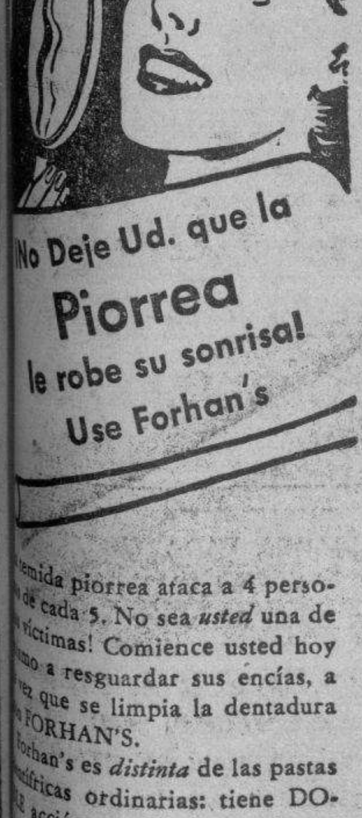

¡No Deje Ud. que la Piorrea le robe su sonrisa! Use Forhan's

La temida piorrea ataca a 4 personas de cada 5. No sea *usted* una de sus víctimas! Comience usted hoy mismo a resguardar sus encías, a la vez que se limpia la dentadura con FORHAN'S.

Forhan's es *distinta* de las pastas dentífricas ordinarias: tiene DOBLE acción . . . limpia la dentadura y conserva las encías, porque contiene un ingrediente especial para éstas. No pierda Ud. tiempo! Compre un tubo ahora mismo!

9FS5

Forhan's
DOBLE ACCION
Limpia la Dentadura
Conserva las Encías
R. J. Forhan D.D.S.

Toda MUJER que usa el legítimo VAGINAX no admite otro lavado. VAGINAX nunca falla. Pida muestra a: Dr. Noble, 12 Nro. 463. Vedado.

CARDENENSES

EL GRAN BAILE DEL SABADO
En el Club «Arechabala»

Se prepara todo.

Para la fiesta del sábado.

Ese gran baile que como inicio de la season veraniega de 1939, ofrece el Club «Arechabala», en su home social de la playa de Varadero y cuya fiesta promete ser un verdadero acontecimiento social.

Estará ese Club de gala.

De gran gala.

Mucha la concurrencia que se espero se congregue allí de toda la provincia, se ha acondicionado para el baile lugar espacioso y cómodo, así como las mesitas del buffet se colocarán sobre la blanca arena de la playa.

Toca la Orquesta Renovación.

De la capital de la República.

Orquesta femenina de fama que han contratado con acierto, Fermín Llaguno y Pepe Argüelles, presidente efectivo y presidente de fiestas, respectivamente, del Club «Arechabala».

Gran noche allí.

Un succés social.

La Convención Nacional Rotaria

En Camagüey.

L. tierra de la Avellaneda.

La XIX Conferencia Anual del Distrito 25 de Rotary Internacional, señalada está para los días 5, 6 y 7 del próximo mes de Mayo.

Me llega el programa oficial.

Un folleto bellísimo.

Me lo envía con frases que agradezco, el actual Gobernador del Distrito 25, Alfredo Correoso Quesada, que es uno de los valores sociales del viejo solar camagüeyano.

Un compañero del periodismo.

En la crónica social.

Un amigo queridísimo, prototipo de la hidalguía, de la generosidad y de un don de gentes excepcional, que me invita para que sea su huesped esos días.

Fineza que sé agradecer.

En todo lo que vale.

En el folleto de la gran Convención que tengo ante mi mesa de trabajo, admiro las fotos que ofrece de las maravillas de Camagüey.

Ciudad de un pasado glorioso.

Heroico y legendario.

Otra invitación

Me llega de Colón.

La ciudad de las sonrisas.

Es de su joven Alcalde el sociable amigo señor Crucet, para la gran Feria Popular que se celebrará allí los días 29 y 30 de Abril y 1 de Mayo.

Tres días de festejos.

Con actos populares y sociales.

Es el tercer año que se ofrece esa feria pudiendo decir que el pasado desfilaron por ella más de dieciseis mil personas de toda la República y que esta vez será mayor por cuanto los alicientes son aún más poderosos.

Hermoso el programa.

Para todos los gustos.

El Dr. Hernández Gonzalo

Visita de Cárdenas.

El domingo próximo.

Vendrá a ofrecer sus acostumbradas consultas a la Clínica Cardenas, el elogiado especialista de garganta, nariz y oídos Dr. Pedro Hernández Gonzalo.

Fijo su horario.

De 9 a 11 a. m.

En los quince

Edad de rosas.

Edad de quimeras.

A los soñados quince abriles acaba de arribar la angelical Herminia Mendiola Juaristi, joyita de los apreciados esposos señora Asunción Juaristi y el siempre afectuoso amigo señor Martín Mendiola.

Rosas para Herminia.

Rosas para una rosa.

El Baile de las Flores

El 6 de Mayo.

En el Casino Español.

Baile de las Flores Pro Segunda Convención Nacional de Periodistas y Corresponsales y cuya fiesta ya se prepara con verdadero entusiasmo.

Toca Manolo Boffil.

Con su Orquesta Nacional.

La invitación que acabo de recibir para esa fiesta la suscribe en calidad de Secretario General del Comité de Propaganda, el divertido joven y siempre cordial amigo Victor San Julián, cronista de «El País», en Cárdenas.

Será una gran fiseta.

El Baile de las Flores.

Visitantes de la Playa

Se espera una legion.

Para próximo week-end.

Esos días del 29 y 30 de Abril y 1 de Mayo en los que incontables familias de la sociedad habanera y de otras ciudades de Cuba, vendrán a disfrutarlas a la Playa Azul.

Se separan habitaciones.

A diario.

Muy favorecidos se ven con esas demandas el Club Náutico de Varadero, el Hotel Torres y las confortables casas «Miramar» y «Varadero House», que han de agotar todos sus apartamentos.

Días de animación.

En la Playa Azul.

Cárdenas Social

En prensa ya.

Un cuaderno más.

Para fines de este mes verá la luz esta nueva edición de la revista chic cardenense que vendrá como siempre pletórica de belleza.

Cárdenas Social.

Se espera con deseos.

Feliz aniversario.

De un joven matrimonio.

Que mucho aprecio.

Cumplieron el domingo último tres años de casados la bella y elegante señora María Josefa Gómez de García y el querido «Cheo» García Ravella, miembro valioso y entusiasta de Lions International en Cárdenas, pasando los citados horas felices y risueñas.

Para ellos mi saludo.

Mis mejores deseos.

Francisco Gonzále zBacallao

LA ESCUELA DE ARTES Y OFICIOS SE LLAMARA EN LO ADELANTE DR. AGUADO

El doctor Aurelio Fernández Concheso, Secretario de Educación y el arquitecto Silvio Acosta, Director de la Escuela Superior de Artes y Oficios de la Habana, nos invitan atentamente al acto oficial de la imposición del nuevo nombre de «Fernando Aguado y Rico» que llevará dicha Escuela y para el homenaje que los graduados, alumnos y admiradores le ofrecerán al fundador de la Escuela de Artes y Oficios de la Habana, doctor Fernando Aguado y Rico en el 57o. aniversario de la apertura de la misma.

El acto tendrá lugar el próximo domingo 30 del actual, a las diez de la mañana, en el edificio de la Escuela de Artes y Oficios de la Habana.

IMPONEN 12 AÑOS A UNA PLAGIADORA

La Sala Primera de lo Criminal de la Audiencia ha sancionado con la pena de doce años de prisión, que extinguirá en el Reclusorio Nacional de Mujeres, establecido en Guanabacoa a Pilar Febles, como autora del delito de secuestro en la persona del niño de dos meses de edad Lázaro Pérez Ramos, en el término de Batabanó; la procesada, declara la Sala, sustrajo al expresado menor, de su domicilio, llevándolo, sin haberse determinado con que fines, siendo detenida en el camino.

Fué ponente en este proceso el Magistrado Gonzalo Alvarado.

Un caso de homicidio culposo, imprudente

Para hoy tiene fijado la Sala Tercera de lo Criminal de la Audiencia, el juicio contra el chofer José Mur, acusado del homicidio culposo-imprudente de José Candia Fernández, el diez de diciembre pasado, en la Avenida del Golfo, frente al Parque del Maine. Piden el acusador doctor Rolando Casulleras, y el Fiscal, que se sancione a Mur con dos años de prisión y pérdida temporal de la Cartera Dactilar del chofer, defendiéndolo el doctor Jorge Casuso que mantiene conclusiones de absolución.

Sobre las correcciones disciplinarias a los empleados judiciales

Ha dictado acuerdo la Sala de Gobierno del Tribunal Supremo, a consulta de un Juez Municipal, que «según el artículo 253 de la Ley Orgánica del Poder Judicial, corresponde entre otros, la promoción de las correcciones disciplinarias a los jueces de los juzgados a quien correspondiera ejercer la jurisdicción disciplinaria, y como el Artículo 265 de la propia Ley dispone que serán corregidos disciplinariamente por los jueces municipales los auxiliares y subalternos del respectivo tribunal, es visto que le corresponde iniciar trámite y resolver el expediente, no siendo de aplicación el Artículo 54 de la Ley de Enjuiciamiento Criminal, que no es supletoria de la Orgánica».

Terminaron los ejercicios en las oposiciones de jueces

Ayer, a las cinco de la tarde, terminaron las oposiciones para cargos de jueces municipales de Tercera Clase, que venían desarrollándose en el Tribunal Supremo, siendo los examinados ayer los doctores Vicente L. Peralta, con calificación de 55,324; Fernando Suárez Ceballos, con 60,355, y Benjamín de Zayas, con 50,002, que fué el último.

Una vez terminadas las oposiciones, el Presidente del Tribunal doctor Gabriel Pichardo Moya, dirigió la palabra a los letrados que allí habían, exhortándolos a ser buenos funcionarios del Poder Judicial, en su día, y felicitando, en general, a los aprobados; a nombre de éstos habló el doctor Fernando Arsenio Roa Uriarte, que, como se sabe, alcanzó el número 1 en las oposiciones, dando las gracias a los cinco miembros del tribunal por las atenciones tenidas para con todos los opositores, los cuales, agregó, han quedado absolutamente satisfechos de las calificaciones otorgadas por el repetido Tribunal. Oportunamente daremos a conocer la relación de los letrados que fueron aprobados, por orden estricta de la calificación de cada uno.

Nuevo Magistrado de la Audiencia Pinareña

Ha designado la Sala de Gobierno Especial del Tribunal Supremo al doctor Juan Valiente Murillo para el cargo de Magistrado de la Audiencia pinareña.

El doctor Valiente Murillo es Juez Correccional del Norte de Santiago de Cuba, por lo que, como se ve, es ascendido. Su designación se debe a haberse creado una plaza más de Magistrado en la Audiencia de Pinar del Río, por medio de la Disposición Transitoria oncena del vigente Código Electoral.

En cuanto a los miembros propietarios del Tribunal Superior Electoral, que fueron designados el pasado martes por el Tribunal Supremo, y de los cuales dimos cuenta ayer, tomarán posesión hoy a las 4 de la tarde.

ESTA SEMANA TROTZKY ABANDONARA LA CASA EN QUE VIVE EN COYOACAN

CIUDAD MEXICO, abril 26. (AP). —Gran secreto rodea a los preparativos para el cambio de residencia de León Trotzky, —comunista desterrado que en un tiempo estuvo al frente del ejército rojo,— desde la villa pintada de azul de los suburbios de Coyoacán, que ocupa desde su llegada de Noruega en 1937.

Uno de sus secretarios dijo que la nueva residencia de Trotzky se halla también en Coyoacán y que el excomisario de la guerra ruso se trasladará a ella durante la presente semana, pero se negó «por razones fáciles de comprender» a dar la dirección.

La decisión de Trotzky de abandonar la casa propiedad de Diego Rivera se anunció hace unas dos semanas. Ha sido el resultado de diferencias entre Trotzky y el pintor por causa de una carta que escribió éste a su amigo el poeta francés André Breton.

¡AHORA! PRONTO DESCANSO ...BLANCURA, PARA OJOS CANSADOS!

ROJOS, CANSADOS — BLANCOS, DESCANSADOS

Obtenga Vd. pronto descanso para ojos cansados, irritados, con el nuevo y científico EYE-GENE. Tan calmante después de paseos nocturnos en carro, trabajo exacto con la vista, etc. Miles han abandonado soluciones de ácido bórico y otras. Ojos inyectados se clarifican en unos cuantos segundos. No mancha y es absolutamente inofensivo.

EYE-GENE Un nuevo y seguro método de clarificar los ojos, calma toda irritación.

EYE-GENE

DESPERTANDOSE SIEMPRE CON UNA SONRISA

¿Puede usted decir lo mismo de su niño? ¿Está siempre contento, sonriente? Si no es así, si el llanto es frecuente, pruebe a darle Castoria que está hecho *especialmente* para el tierno organismo de los niños. Usted sabe la importancia que tiene la regularidad intestinal especialmente en los niños.

Castoria actúa suavemente sin irritar, sin causar cólico, pero con eficacia. Libra al niño de dañosos residuos y le devuelve su sonrisa de bienestar.

CASTORIA
EL LAXANTE DE LOS NIÑOS

"POR EXPERIENCIA DIGO: O CASTORIA O...¡NADA!"

Hasta los 11 años dé Castoria a sus niños. Les gusta como una golosina y no los expone a los posibles malos efectos de los purgantes para adultos.

12 DOSIS (o más) EN CADA FRASCO... SE CONSERVA INDEFINIDAMENTE

M.E.C.D. 2016

EL GATO NEGRO
CACHEIRO Y HERMANO

$70,000.. ha repartido *EL GATO NEGRO* con el GORDO: 8960, vendido por esta Afortunada Casa.
Ahora tiene usted la oportunidad de hacerse rico, adquiriendo un billete en EL GATO NEGRO

BOLETOS DE BENEFICENCIA. Tenemos a la venta en todas cantidades, de la Serie 3-C.

Usted bendecirá la hora en que compre un billete en la Casa de la Suerte. A razón de $16.00, servimos en el acto a toda la República y damos COTIZACION ESPECIAL a revendedores de toda la Isla.—Pregunten. Telégrafo CACHEIRO.—Apartado 424.

Ya tenemos a la venta los del sorteo ESPECIAL de Mayo 10:- $100,000 el GORDO

O R O:
Operamos en todas cantidades.
Pagamos el mejor precio.
Consúltenos.

GALIANO Y ZANJA.—M-42..
Obispo y Aguiar. —Telf. M-...
Obispo 307.—Telfs. A-7780, A-...

REPUBLICA DE CUBA

SECRETARIA DE HACIENDA

DIRECCION GENERAL DE LA LOTERIA NACIONAL

Lista de los números premiados en el Sorteo No. 1151 ordinario, celebrado en la Habana el día 26 de Abril de 1939.

NUMEROS	PESOS
DECENA	
22.	— 70
59.	— 70
67.	— 70
72.	— 70
80.	— 70
96.	— 70
CENTENA	
104.	— 70
121.	— 70
138.	— 70
147.	— 70
151.	— 70
155.	— 70
159.	— 70
161.	— 70
163.	— 70
173.	— 70
174.	— 70
183.	— 70
186.	— 70
195.	— 70
198.	— 70
239.	— 70
247.	— 70
278.	— 70
288.	— 70
295.	—100
297.	— 70
325.	— 70
350.	— 70
382.	— 70
386.	— 70
405.	—100
409.	— 70
425.	— 70
426.	— 70
429.	— 70
455.	— 70
457.	— 70
459.	— 70
479.	— 70
482.	— 70
495.	—100
516.	— 70
528.	— 70
572.	— 70
577.	— 70
700.	— 70
702.	— 70
709.	— 70
713.	— 70
720.	— 70
786.	— 70
811.	— 70
826.	— 70
846.	— 70
866.	— 70
883.	— 70
915.	— 70
918.	— 70
944.	— 70
949.	— 70
955.	— 70
959.	— 70
967.	— 70
986.	— 70
MIL	
1010.	— 70
1012.	— 70
1051.	— 70
1055.	— 70
1057.	— 70
1064.	— 70
1083.	— 70
1094.	— 70
1097.	— 70
1105.	— 70
1116.	— 70
1125.	— 70
1134.	— 70
1135.	— 70
1142.	— 70
1154.	— 70
1194.	— 70
1200.	— 70
1204.	— 70
1210.	— 70
1224.	— 70
1242.	— 70

NUMEROS	PESOS
1294.	— 70
1302.	— 70
1315.	— 70
1322.	— 70
1351.	— 70
1359.	— 70
1368.	— 70
1434.	— 70
1438.	— 70
1445.	— 70
1499.	— 70
1524.	— 70
1557.	—500
1566.	— 70
1577.	— 70
1580.	—500
1594.	— 70
1610.	— 70
1616.	— 70
1621.	— 70
1709.	— 70
1722.	— 70
1738.	— 70
1811.	— 70
1883.	— 70
1885.	— 70
1903.	— 70
1912.	— 70
1982.	— 70
1995.	— 70
DOS MIL	
2008.	— 70
2015.	— 70
2028.	— 70
2035.	— 70
2038.	— 70
2051.	— 70
2061.	— 70
2065.	— 70
2074.	— 70
2121.	— 70
2132.	—100
2138.	— 70
2176.	— 70
2202.	— 70
2207.	—100
2213.	— 70
2215.	— 70
2241.	— 70
2250.	— 70
2251.	— 70
2271.	— 70
2274.	— 70
2283.	— 70
2338.	— 70
2356.	— 70
2381.	— 70
2398.	— 70
2426.	— 70
2427.	— 70
2442.	— 70
2453.	— 70
2480.	— 70
2499.	— 70
2512.	— 70
2520.	— 70
2527.	— 70
2538.	— 70
2564.	— 70
2582.	— 70
2591.	— 70
2604.	— 70
2608.	— 70
2692.	— 70
2697.	— 70
2765.	— 70
2767.	— 70
2778.	— 70
2811.	— 70
2814.	— 70
2819.	— 70
2821.	— 70
2848.	— 70
2851.	— 70
2864.	— 70
2876.	— 70
2877.	— 70
2883.	— 70
2891.	— 70

NUMEROS	PESOS
2897.	— 70
2910.	—100
2920.	— 70
2923.	— 70
2929.	— 70
2948.	— 70
2966.	— 70
TRES MIL	
3016.	— 70
3019.	— 70
3026.	— 70
3033.	— 70
3043.	— 70
3061.	—100
3080.	— 70
3091.	— 70
3093.	— 70
3116.	— 70
3134.	— 70
3136.	— 70
3216.	— 70
3220.	— 70
3256.	— 70
3284.	— 70
3293.	—100
3362.	— 70
3364.	— 70
3370.	— 70
3373.	— 70
3403.	— 70
3407.	— 70
3425.	—100
3441.	—100
3451.	— 70
3491.	— 70
3497.	— 70
3513	— 70
3524.	— 70
3535.	— 70
3560.	— 70
3575.	— 70
3586.	— 70
3591.	— 70
3624.	— 70
3627.	— 70
3698.	— 70
3700.	— 70
3714.	— 70
3724.	— 70
3725.	— 70
3752.	— 70
3756.	— 70
3760.	— 70
3767.	— 70
3773.	— 70
3781.	— 70
3800.	— 70
3801.	— 70
3827.	— 70
3841.	— 70
3852.	— 70
3892.	— 70
3895.	—100
3938.	— 70
3939.	— 70
3943.	— 70
3951.	— 70
3969.	— 70
3970.	— 70
3997.	— 70
CUATRO MIL	
4011.	— 70
4032.	— 70
4036.	— 70
4068.	— 70
4071.	— 70
4083.	— 70
4090.	— 70
4127.	— 70
4128.	— 70
4129.	— 70
4182.	— 70
4208.	— 70
4227.	— 70
4230.	— 70
4231.	— 70
4266.	— 70
4280.	— 70
4291.	— 70
4302.	— 70

NUMEROS	PESOS
4309.	— 70
4312.	— 70
4314.	— 70
4330.	— 70
4352.	— 70
4361.	— 70
4364.	— 70
4365.	— 70
4368.	— 70
4418.	— 70
4451.	— 70
4453.	— 70
4482.	— 70
4494.	— 70
4495.	— 70
4538.	— 70
4573.	— 70
4583.	— 70
4620.	— 70
4631.	— 70
4648.	— 70
4675.	— 70
4685.	— 70
4692.	— 70
4699.	— 70
4705.	— 70
4727.	— 70
4760.	— 70
4769.	— 70
4808.	— 70
4820.	— 70
4822.	— 70
4851.	— 70
4860.	— 70
4872.	— 70
4927.	— 70
CINCO MIL	
5008.	— 70
5014.	— 70
5056.	— 70
5058.	— 70
5085.	— 70
5093.	— 70
5098.	— 70
5106.	— 70
5125.	— 70
5141.	— 70
5161.	— 70
5177.	— 70
5178.	— 70
5206.	—500
5210.	— 70
5215.	—100
5222.	— 70
5231.	— 70
5232.	— 70
5245.	— 70
5264.	— 70
5291.	— 70
5317.	— 70
5321.	— 70
5330.	— 70
5340.	— 70
5342.	— 70
5343.	— 70
5358.	—100
5362.	— 70
5389.	— 70
5438.	— 70
5461.	— 70
5501.	c.— 70
5502.	c.— 70
5503.	c.— 70
5504.	c.— 70
5505.	c.— 70
5506.	c.— 70
5506.	a. 150
5507.	5,000
5508.	p. 150
5508.	c.— 70
5509.	c.— 70
5510.	c.— 70
5511.	c.— 70
5512.	c.— 70
5513.	c.— 70
5514.	c.— 70
5515.	c.— 70
5516.	c.— 70

NUMEROS	PESOS
5517.	c.— 70
5518.	c.— 70
5519.	— 70
5519.	c.— 70
5520.	c.— 70
5521.	c.— 70
5522.	c.— 70
5523.	c.— 70
5524.	c.— 70
5525.	c.— 70
5526.	c.— 70
5527.	c.— 70
5528.	c.— 70
5529.	c.— 70
5530.	c.— 70
5531.	c.— 70
5532.	c.— 70
5533.	c.— 70
5534.	c.— 70
5535.	c.— 70
5536.	c.— 70
5537.	c.— 70
5538.	c.— 70
5539.	c.— 70
5540.	c.— 70
5541.	c.— 70
5542.	c.— 70
5543.	c.— 70
5544.	— 70
5544.	c.— 70
5545.	c.— 70
5546.	c.— 70
5547.	c.— 70
5548.	c.— 70
5549.	c.— 70
5550.	c.— 70
5551.	c.— 70
5552.	c.— 70
5553.	c.— 70
5554.	c.— 70
5555.	c.— 70
5556.	c.— 70
5557.	c.— 70
5558.	c.— 70
5559.	c.— 70
5560.	— 70
5560.	c.— 70
5561.	c.— 70
5562.	c.— 70
5563.	c.— 70
5564.	c.— 70
5565.	c.— 70
5566.	c.— 70
5567.	c.— 70
5568.	c.— 70
5569.	c.— 70
5570.	— 70
5570.	c.— 70
5571.	c.— 70
5572.	c.— 70
5573.	c.— 70
5574.	c.— 70
5575.	c.— 70
5576.	c.— 70
5577.	c.— 70
5578.	c.— 70
5579.	c.— 70
5580.	c.— 70
5581.	— 70
5581.	c.— 70
5582.	c.— 70
5583.	c.— 70
5684.	c.— 70
5585.	c.— 70
5586.	c.— 70
5587.	c.— 70
5588.	c.— 70
5589.	c.— 70
5590.	c.— 70
5591.	c.— 70
5592.	c.— 70
5593.	c.— 70
5594.	c.— 70
5595.	c.— 70
5596.	c.— 70
5597.	c.— 70
5598.	c.— 70
5599.	c.— 70
5600.	c.— 70
5641.	— 70
5645.	— 70
5664.	— 70

NUMEROS	PESOS
5666.	— 70
5668.	— 70
5673.	— 70
5680.	— 70
5686.	— 70
5688.	— 70
5690.	—500
5749.	— 70
5752.	— 70
5797.	— 70
5800.	— 70
5822.	— 70
5845.	— 70
5851.	— 70
5886.	— 70
5887.	— 70
5893.	— 70
5908.	— 70
5942.	— 70
5960.	— 70
5966.	— 70
5969.	— 70
5992.	— 70
SEIS MIL	
6009.	— 70
6026.	— 70
6062.	— 70
6070.	— 70
6104.	— 70
6117.	— 70
6120.	— 70
6163.	— 70
6175.	— 70
6195.	— 70
6199.	— 70
6205.	— 70
6215.	— 70
6223.	— 70
6224.	— 70
6281.	— 70
6282.	— 70
6284.	— 70
6295.	— 70
6317.	— 70
6319.	— 70
6327.	— 70
6342.	— 70
6350.	— 70
6355.	— 70
6366.	— 70
6376.	— 70
6388.	— 70
6405.	— 70
6408.	— 70
6412.	— 70
6446.	— 70
6453.	— 70
6474.	— 70
6484.	—500
6497.	— 70
6503.	— 70
6532.	— 70
6566.	— 70
6595.	— 70
6626.	— 70
6632.	— 70
6637.	— 70
6643.	— 70
6645.	— 70
6676.	— 70
6677.	— 70
6687.	— 70
6692.	— 70
669[illegible].	— 70
6701.	— 70
6704.	— 70
6714.	— 70
6716.	— 70
6728.	— 70
6735.	— 70
6757.	— 70
6764.	— 70
6776.	— 70
6797.	— 70
6811.	—100
6831.	— 70
6835.	— 70
6870.	— 70
6893.	— 70

NUMEROS	PESOS
6902.	— 70
6918.	— 70
6925.	— 70
6974.	— 70
6983.	— 70
SIETE MIL	
7054.	— 70
7078.	— 70
7091.	— 70
7114.	— 70
7118.	— 70
7123.	— 70
7126.	— 70
7141.	— 70
7150.	— 70
7156.	— 70
7165.	— 70
7171.	— 70
7184.	— 70
7190.	— 70
7201.	— 70
7236.	—500
7257.	— 70
7304.	— 70
7334.	— 70
7341.	— 70
7353.	— 70
7359.	— 70
7361.	— 70
7377.	— 70
7406.	— 70
7452.	— 70
7484.	— 70
7527.	— 70
7530.	—100
7532.	— 70
7542.	— 70
7634.	— 70
7639.	— 70
7648.	— 70
7671.	— 70
7682.	— 70
7699.	— 70
7712.	— 70
7735.	— 70
7737.	—100
7759.	— 70
7775.	— 70
7778.	— 70
7781.	— 70
7789.	— 70
7802.	— 70
7814.	— 70
7850.	— 70
7881.	— 70
7886.	— 70
7890.	— 70
7915.	— 70
7923.	—100
7924.	— 70
7941.	— 70
7974.	— 70
OCHO MIL	
8029.	— 70
8056.	— 70
8072.	— 70
8075.	— 70
8077.	— 70
8140.	— 70
8145.	— 70
8150.	— 70
8154.	— 70
8165.	— 70
8175.	— 70
8176.	— 70
8193.	— 70
8210.	— 70
8216.	— 70
8261.	— 70
8265.	— 70
8267.	— 70
8271.	— 70
8293.	— 70
8299.	— 70
8306.	— 70
8316.	— 70
8322.	— 70
8326.	— 70
8328.	— 70

NUMEROS	PESOS
8334.	—100
8350.	— 70
8383.	— 70
8392.	— 70
8401.	— 70
8416.	— 70
8420.	— 70
8449.	—100
8458.	— 70
8486.	— 70
8521.	— 70
8539.	— 70
8562.	— 70
8563.	—100
8568.	— 70
8620.	— 70
8629.	— 70
8675.	— 70
8684.	—100
8695.	— 70
8697.	— 70
8708.	— 70
8711.	— 70
8734.	— 70
8770.	— 70
8806.	— 70
8811.	— 70
8834.	— 70
8835.	— 70
8855.	— 70
8856.	— 70
8901.	c.— 70
8902.	c.— 70
8903.	c.— 70
8904.	c.— 70
8905.	c.— 70
8906.	c.— 70
8907.	c.— 70
8908.	c.— 70
8909.	c.— 70
8910.	c.— 70
8911.	— 70
8911.	c.— 70
8912.	c.— 70
8913.	c.— 70
8914.	— 70
8914.	c.— 70
8915.	c.— 70
8916.	c.— 70
8917.	c.— 70
8918.	c.— 70
8919.	c.— 70
8920.	c.— 70
8921.	c.— 70
8922.	c.— 70
8923.	c.— 70
8924.	c.— 70
8925.	c.— 70
8926.	c.— 70
8927.	c.— 70
8928.	c.— 70
8929.	c.— 70
8930.	c.— 70
8931.	c.— 70
8932.	c.— 70
8933.	c.— 70
8934.	c.— 70
8935.	c.— 70
8936.	c.— 70
8937.	c.— 70
8938.	c.— 70
8939.	c.— 70
8940.	c.— 70
8941.	c.— 70
8942.	c.— 70
8943.	c.— 70
8944.	c.— 70
8945.	c.— 70
8946.	c.— 70
8947.	c.— 70
8948.	c.— 70
8949.	c.— 70
8950.	c.— 70
8951.	c.— 70
8952.	c.— 70
8953.	c.— 70
8954.	c.— 70
8955.	— 70
8955.	c.— 70
8956.	c.— 70
8957.	c.— 70
8958.	c.— 70

NUMEROS	PESOS
8959.	c.— 70
8959.	a 500
8960.	70,000
8961.	p. 500
8961.	— 70
8961.	c.— 70
8962.	c.— 70
8963.	c.— 70
8964.	c.— 70
8965.	c.— 70
8966.	c.— 70
8967.	c.— 70
8968.	c.— 70
8969.	c.— 70
8970.	c.— 70
8971.	c.— 70
8972.	c.— 70
8973.	c.— 70
8974.	c.— 70
8975.	c.— 70
8976.	c.— 70
8977.	c.— 70
8978.	c.— 70
8979.	c.— 70
8980.	c.— 70
8981.	c.— 70
8982.	c.— 70
8983.	c.— 70
8984.	c.— 70
8985.	c.— 70
8986.	c.— 70
8987.	c.— 70
8988.	c.— 70
8989.	— 70
8989.	c.— 70
8990.	c.— 70
8991.	c.— 70
8992.	c.— 70
8993.	c.— 70
8994.	c.— 70
8995.	c.— 70
8996.	c.— 70
8997.	c.— 70
8998.	c.— 70
8999.	c.— 70
NUEVE MIL	
9000.	c.— 70
9005.	— 70
9006.	— 70
9013.	— 70
9026.	— 70
9045.	— 70
9067.	— 70
9072.	— 70
9076.	— 70
9081.	— 70
9102.	— 70
9150.	— 70
9169.	— 70
9192.	—100
9198.	— 70
9205.	— 70
9215.	— 70
9235.	— 70
9253.	— 70
9263.	— 70
9290.	— 70
9312.	— 70
9322.	— 70
9341.	— 70
9348.	— 70
9363.	— 70
9365.	— 70
9375.	— 70
9385.	— 70
9409.	— 70
9440.	— 70
9453.	— 70
9492.	— 70
9511.	— 70
9524.	— 70
9534.	— 70
9544.	— 70
9551.	— 70
9554.	— 70
9560.	— 70
9573.	— 70
9595.	— 70
9608.	— 70

NUMEROS	PESOS
9643.	— 70
9667.	— 70
9677.	— 70
9680.	— 70
9682.	— 70
9700.	— 70
9704.	— 70
9739.	— 70
9744.	— 70
9769.	— 70
9770.	— 70
9825.	—100
9882.	— 70
9884.	— 70
9890.	— 70
9909.	— 70
9912.	— 70
9920.	— 70
9929.	— 70
9949.	— 70
9969.	— 70
DIEZ MIL	
10012.	— 70
10013.	— 70
10052.	— 70
10076.	— 70
10082.	— 70
10092.	— 70
10106.	— 70
10107.	— 70
10118.	— 70
10142.	— 70
10153.	— 70
10154.	— 70
10159.	— 70
10168.	— 70
10204.	— 70
10211.	— 70
10242.	— 70
10256.	— 70
10261.	— 70
10277.	— 70
10321.	— 70
10331.	— 70
10345.	— 70
10357.	— 70
10388.	— 70
10399.	— 70
10411.	— 70
10441.	— 70
10442.	— 70
10465.	— 70
10500.	— 70
10514.	— 70
10515.	— 70
10520.	— 70
10531.	— 70
10585.	— 70
10603.	— 70
10614.	— 70
10619.	—100
10626.	— 70
10670.	— 70
10676.	— 70
10712.	— 70
10714.	— 70
10766.	— 70
10792.	— 70
10794.	— 70
10810.	— 70
10829.	— 70
10837.	— 70
10848.	— 70
10849.	— 70
10850.	— 70
10864.	— 70
10869.	— 70
10875.	— 70
10889.	— 70
10890.	— 70
10912.	— 70
10948.	— 70
10952.	— 70
10955.	— 70
10957.	— 70
10987.	— 70
10992.	— 70
ONCE MIL	
11009.	— 70
11030.	— 70

NUMEROS	PESOS
11033.	— 70
11060.	— 70
11076.	— 70
11090.	— 70
11095.	— 70
11102.	— 70
11107.	— 70
11134.	— 70
11136.	— 70
11149.	— 70
11188.	— 70
11204.	— 70
11255.	— 70
11260.	— 70
11264.	— 70
11285.	— 70
11288.	— 70
11292.	— 70
11310.	— 70
11316.	— 70
11325.	— 70
11370.	— 70
11411.	—100
11424.	— 70
11450.	— 70
11490.	— 70
11510.	— 70
11514.	— 70
11517.	— 70
11529.	— 70
11552.	— 70
11559.	— 70
11566.	— 70
11601.	c.— 70
11602.	c.— 70
11603.	c.— 70
11604.	c.— 70
11605.	c.— 70
11606.	c.— 70
11607.	c.— 70
11608.	c.— 70
11609.	c.— 70
11610.	— 70
11610.	c.— 70
11611.	c.— 70
11612.	c.— 70
11613.	— 70
11613.	c.— 70
11614.	c.— 70
11615.	c.— 70
11616.	— 70
11616.	c.— 70
11617.	c.— 70
11618.	c.— 70
11619.	c.— 70
11620.	c.— 70
11621.	c.— 70
11622.	c.— 70
11623.	c.— 70
11624.	c.— 70
11625.	c.— 70
11626.	c.— 70
11627.	c.— 70
11628.	c.— 70
11629.	c.— 70
11630.	c.— 70
11631.	c.— 70
11632.	c.— 70
11633.	c.— 70
11634.	c.— 70
11635.	c.— 70
11636.	c.— 70
11637.	c.— 70
11638.	c.— 70
11639.	c.— 70
11640.	c.— 70
11641.	c.— 70
11642.	c.— 70
11643.	c.— 70
11644.	c.— 70
11645.	c.— 70
11646.	c.— 70
11647.	c.— 70
11648.	c.— 70
11649.	c.— 70
11650.	c.— 70
11651.	c.— 70
11652.	c.— 70
11653.	c.— 70
11654.	— 70
11654.	c.— 70
11655.	c.— 70

NUMEROS	PESOS
11656.	— 70
11656.	c.— 70
11656.	a. 300
11657.	10,000
11658.	p. 300
11658.	c.— 70
11659.	c.— 70
11660.	c.— 70
11661.	c.— 70
11662.	c.— 70
11663.	c.— 70
11664.	c.— 70
11665.	c.— 70
11666.	c.— 70
11667.	c.— 70
11668.	c.— 70
11669.	— 70
11669.	c.— 70
11670.	c.— 70
11671.	c.— 70
11672.	c.— 70
11673.	c.— 70
11674.	c.— 70
11675.	c.— 70
11676.	c.— 70
11677.	c.— 70
11678.	c.— 70
11679.	c.— 70
11680.	c.— 70
11681.	c.— 70
11682.	c.— 70
11683.	— 70
11683.	c.— 70
11684.	c.— 70
11685.	c.— 70
11686.	c.— 70
11687.	c.— 70
11688.	c.— 70
11689.	c.— 70
11690.	c.— 70
11691.	c.— 70
11692.	c.— 70
11693.	c.— 70
11694.	— 70
11694.	c.— 70
11695.	c.— 70
11696.	c.— 70
11697.	c.— 70
11698.	c.— 70
11699.	c.— 70
11700.	c.— 70
11732.	— 70
11735.	— 70
11760.	—100
11796.	— 70
11797.	— 70
11803.	— 70
11819.	— 70

NUMEROS	PESOS
11824.	— 70
11858.	— 70
11864.	— 70
11867.	— 70
11868.	— 70
11879.	— 70
11922.	— 70
11924.	— 70
11929.	— 70
11943.	— 70
11950.	— 70
11953.	— 70
11961.	— 70
11965.	— 70
11982.	—500
DOCE MIL	
12009.	— 70
12028.	— 70
12045.	— 70
12075.	— 70
12123.	— 70
12171.	— 70
12192.	— 70
12222.	— 70
12228.	— 70
12255.	— 70
12262.	— 70
12271.	— 70
12288.	— 70
12305.	— 70
12381.	— 70
12382.	— 70
12422.	— 70
12426.	— 70
12434.	— 70
12435.	— 70
12496.	— 70
12510.	— 70
12517.	— 70
12521.	— 70
12523.	— 70
12529.	— 70
12581.	—100
12615.	— 70
12620.	— 70
12641.	— 70
12645.	— 70
12662.	— 70
12680.	— 70
12681.	— 70
12683.	— 70
12689.	— 70
12694.	— 70
12726.	— 70
12729.	— 70
12739.	— 70
12747.	— 70
12809.	— 70
12836.	— 70
12859.	— 70

NUMEROS	PESOS
12864.	— 70
12875.	— 70
12880.	— 70
12888.	—100
12905.	— 70
12925.	— 70
12934.	— 70
12943.	— 70
12960.	— 70
12967.	— 70
12975.	— 70
12981.	— 70
TRECE MIL	
13015.	— 70
13018.	— 70
13023.	— 70
13042.	— 70
13070.	— 70
13071.	— 70
13078.	— 70
13106.	— 70
13107.	— 70
13142.	— 70
13186.	— 70
13199.	— 70
13203.	— 70
13226.	— 70
13239.	— 70
13242.	— 70
13246.	— 70
13271.	— 70
13277.	— 70
13304.	— 70
13305.	— 70
13361.	— 70
13372.	— 70
13415.	— 70
13437.	— 70
13447.	— 70
13456.	— 70
13497.	— 70
13522.	— 70
13524.	—500
13543.	— 70
13557.	— 70
13569.	— 70
13587.	— 70
13604.	— 70
13647.	— 70
13657.	— 70
13664.	— 70
13670.	— 70
13674.	— 70
13681.	— 70
13692.	— 70
13707.	— 70
13722.	— 70
13745.	— 70
13758.	— 70

NUMEROS	PESOS
13799.	— 70
13810.	— 70
13840.	— 70
13854.	— 70
13877.	— 70
13880.	— 70
13901.	— 70
13948.	— 70
13960.	— 70
13963.	— 70
13988.	— 70
CATORCE MIL	
14014.	— 70
14017.	— 70
14029.	— 70
14031.	— 70
14046.	— 70
14060.	— 70
14063.	— 70
14068.	— 70
14112.	— 70
14145.	— 70
14149.	— 70
14151.	— 70
14178.	— 70
14182.	— 70
14190.	— 70
14194.	— 70
14199.	— 70
14200.	— 70
14209.	— 70
14216.	— 70
14251.	— 70
14275.	— 70
14283.	— 70
14304.	— 70
14347.	— 70
14351.	— 70
14382.	—100
14401.	— 70
14417.	— 70
14418.	— 70
14430.	— 70
14439.	—100
14479.	— 70
14501.	— 70
14514.	— 70
14547.	— 70
14570.	— 70
14576.	— 70
14609.	— 70
14627.	— 70
14643.	— 70
14645.	— 70
14648.	— 70
14695.	— 70
14711.	— 70
14714.	— 70
14717.	— 70
14755.	— 70
14759.	— 70

NUMEROS	PESOS
14768.	— 70
14771.	— 70
14774.	— 70
14785.	— 70
14817.	— 70
14843.	— 70
14892.	— 70
14908.	— 70
14941.	— 70
14973.	— 70
14988.	— 70
14998.	— 70
QUINCE MIL	
15001.	— 70
15019.	— 70
15023.	— 70
15027.	— 70
15035.	— 70
15039.	— 70
15091.	—100
15116.	— 70
15149.	— 70
15157.	— 70
15173.	— 70
15182.	— 70
15183.	— 70
15206.	— 70
15207.	— 70
15208.	— 70
15213.	— 70
15217.	— 70
15220.	—100
15227.	— 70
15235.	— 70
15248.	— 70
15252.	— 70
15260.	— 70
15275.	— 70
15281.	— 70
15285.	— 70
15291.	— 70
15309.	— 70
15323.	— 70
15352.	— 70
15359.	— 70
15368.	— 70
15396.	— 70
15437.	— 70
15464.	— 70
15477.	— 70
15488.	— 70
15503.	— 70
15540.	— 70
15545.	— 70
15568.	— 70
15569.	— 70
15592.	— 70
15601.	— 70
15604.	— 70
15613.	— 70

NUMEROS	PESOS
15619.	— 70
15620.	— 70
15638.	— 70
15661.	— 70
15690.	— 70
15693.	— 70
15704.	— 70
15707.	— 70
15708.	— 70
15711.	— 70
15772.	— 70
15778.	— 70
15808.	— 70
15835.	— 70
15854.	— 70
15901.	— 70
15924.	— 70
15948.	— 70
15964.	— 70
15970.	— 70
15977.	— 70
15990.	— 70
DIECISEIS MIL	
16021.	— 70
16038.	— 70
16060.	— 70
16064.	— 70
16092.	— 70
16094.	— 70
16101.	— 70
16103.	— 70
16107.	— 70
16139.	— 70
16149.	— 70
16154.	— 70
16165.	— 70
16192.	— 70
16199.	— 70
16201.	— 70
16209.	— 70
16215.	— 70
16218.	— 70
16238.	— 70
16246.	— 70
16250.	— 70
16256.	— 70
16259.	— 70
16262.	— 70
16276.	— 70
16287.	— 70
16296.	— 70
16320.	— 70
16325.	— 70
16331.	— 70
16347.	— 70
16379.	— 70
16426.	— 70
16428.	— 70
16442.	— 70
16480.	— 70

NUMEROS	PESOS
16487.	— 70
16497.	— 70
16532.	— 70
16562.	— 70
16574.	— 70
16594.	— 70
16606.	— 70
16609.	— 70
16621.	— 70
16650.	— 70
16655.	— 70
16660.	— 70
16664.	— 70
16666.	— 70
16678.	— 70
16689.	— 70
16697.	— 70
16702.	— 70
16721.	— 70
16724.	— 70
16745.	— 70
16748.	— 70
16757.	—100
16764.	— 70
16765.	— 70
16830.	— 70
16845.	—100
16848.	— 70
16912.	— 70
16944.	— 70
16949.	— 70
16961.	— 70
16979.	— 70
16981.	— 70
16990.	— 70
DIECISIETE MIL	
17008.	— 70
17022.	— 70
17049.	— 70
17059.	— 70
17061.	— 70
17075.	— 70
17095.	— 70
17112.	—100
17132.	— 70
17138.	— 70
17185.	— 70
17188.	— 70
17232.	— 70
17235.	— 70
17251.	— 70
17275.	— 70
17296.	— 70
17302.	— 70
17307.	— 70
17331.	— 70
17334.	— 70
17341.	— 70
17342.	— 70
17349.	— 70
17386.	— 70

NUMEROS	PESOS
17389.	— 70
17395.	— 70
17413.	— 70
17435.	— 70
17462.	— 70
17476.	— 70
17530.	— 70
17572.	— 70
17575.	— 70
17597.	— 70
17621.	— 70
17629.	— 70
17637.	— 70
17647.	— 70
17656.	— 70
17681.	— 70
17684.	— 70
17688.	— 70
17705.	— 70
17723.	— 70
17738.	— 70
17745.	— 70
17782.	— 70
17790.	— 70
17792.	— 70
17796.	— 70
17807.	— 70
17824.	— 70
17844.	— 70
17862.	— 70
17873.	— 70
17883.	— 70
17899.	— 70
17903.	— 70
17929.	— 70
17947.	— 70
17953.	— 70
17964.	— 70
17987.	—500
17992.	— 70
17996.	— 70
DIECIOCHO MIL	
18004.	— 70
18037.	— 70
18046.	— 70
18055.	— 70
18066.	— 70
18067.	— 70
18075.	— 70
18106.	— 70
18115.	— 70
18134.	— 70
18137.	— 70
18155.	— 70
18175.	— 70
18189.	— 70
18198.	—100
18209.	— 70
18219.	— 70
18242.	— 70

NUMEROS	PESOS
18258.	— 70
18270.	—100
18272.	— 70
18285.	—100
18296.	— 70
18301.	— 70
18312.	— 70
18322.	— 70
18323.	— 70
18331.	— 70
18365.	— 70
18393.	— 70
18462.	— 70
18463.	— 70
18487.	— 70
18501.	— 70
18512.	— 70
18514.	— 70
18518.	— 70
18529.	— 70
18585.	— 70
18605.	— 70
18612.	— 70
18626.	— 70
18628.	— 70
18637.	— 70
18652.	— 70
18684.	— 70
18687.	— 70
18692.	— 70
18699.	— 70
18714.	— 70
18737.	— 70
18763.	— 70
18784.	— 70
18811.	— 70
18822.	— 70
18871.	— 70
18894.	— 70
18930.	— 70
18935.	— 70
18975.	— 70
DIECINUEVE MIL	
19006.	— 70
19023.	— 70
19024.	— 70
19027.	— 70
19043.	— 70
19050.	— 70
19051.	— 70
19060.	— 70
19072.	— 70
19078.	— 70
19086.	— 70
19100.	— 70
19101.	—500
19129.	— 70
19131.	— 70
19155.	— 70

NUMEROS	PESOS
19207.	— 70
19224.	— 70
19226.	— 70
19227.	— 70
19233.	— 70
19236.	— 70
19253.	— 70
19255.	— 70
19257.	— 70
19267.	— 70
19280.	— 70
19325.	— 70
19330.	— 70
19358.	— 70
19368.	— 70
19381.	— 70
19388.	— 70
19403.	— 70
19408.	— 70
19411.	— 70
19444.	— 70
19459.	— 70
19461.	— 70
19463.	— 70
19468.	— 70
19482.	— 70
19494.	— 70
19530.	— 70
19537.	— 70
19545.	— 70
19546.	— 70
19572.	— 70
19587.	— 70
19613.	— 70
19637.	— 70
19678.	— 70
19709.	— 70
19715.	— 70
19777.	— 70
19800.	— 70
19801.	— 70
19802.	— 70
19809.	— 70
19817.	— 70
19818.	— 70
19846.	— 70
19856.	— 70
19857.	— 70
19877.	— 70
19878.	— 70
19880.	— 70
19896.	— 70
19926.	— 70
19927.	— 70
19936.	— 70
19952.	— 70
19967.	— 70
19968.	— 70
19999.	— 70
VEINTE MIL	
20063.	— 70

NUMEROS	PESOS
20067.	[illegible]
20082.	[illegible]
20087.	[illegible]
20098.	[illegible]
20102.	[illegible]
20122.	[illegible]
20127.	[illegible]
20142.	[illegible]
20166.	[illegible]
20172.	[illegible]
20189.	[illegible]
20198.	[illegible]
20200.	[illegible]
20209.	[illegible]
20229.	[illegible]
20249.	[illegible]
20256.	[illegible]
20257.	[illegible]
20259.	[illegible]
20282.	[illegible]
20289.	[illegible]
20293.	[illegible]
20311.	[illegible]
20332.	[illegible]
20338.	[illegible]
20377.	[illegible]
20431.	[illegible]
20444.	[illegible]
20447.	[illegible]
20453.	[illegible]
20467.	[illegible]
20487.	[illegible]
20506.	[illegible]
20524.	[illegible]
20545.	[illegible]
20546.	[illegible]
20558.	[illegible]
20560.	[illegible]
20570.	[illegible]
20583.	[illegible]
20585.	[illegible]
20601.	[illegible]
20608.	[illegible]
20633.	[illegible]
20655.	[illegible]
20677.	[illegible]
20682.	[illegible]
20694.	[illegible]
20698.	[illegible]
20729.	[illegible]
20730.	[illegible]
20789.	[illegible]
20796.	[illegible]
20797.	[illegible]
20799.	[illegible]
20862.	[illegible]
20884.	[illegible]
20919.	[illegible]
20929.	[illegible]
20967.	[illegible]
20976.	[illegible]
20985.	[illegible]

El premio de $70,000 ha correspondido al número 8960.

Las 2 aproximaciones anterior y posterior al Primer premio han correspondido a los números 8959 y 8961.

Las 99 aproximaciones a la centena del Primer premio han correspondido a los números del 8901 al 8959 y del 8961 al 9000.

El premio de $10,000 ha correspondido al número 11657.

Las 2 aproximaciones anterior y posterior al Segundo premio han correspondido a los números 11656 y 11658.

Las 99 aproximaciones a la centena del Segundo premio han correspondido a los números del 11601 al 11656 y del 11658 al 11700.

El premio de $5,000 ha correspondido al número 5507.

Las 2 aproximaciones anterior y posterior al Tercer premio han correspondido a los numeros 5506 y 5508.

Las 99 aproximaciones a la centena del Tercer premio han correspondido a los números del 5501 al 5506 y del 5508 al 5600.

El siguiente Sorteo No. 1152, ordinario, se celebrará el día 3 de Mayo de 1939 y constará de 20,000 billetes a $14 el entero dividido en centésimos a 14 centavos cada fracción.

Los premios del Sorteo de Beneficencia número 354, perteneciente al día de la fecha, y que se determinan por las dos y tres últimas cifras de los tres premios mayores del sorteo ordinario de la Lotería Nacional, han correspondido en la forma siguiente:

Para la Serie 3-C que la comprenden del 000 al 999: Primero 960. Segundo 657. Tercero 507.
Para las Series del 1 al 100: Primero fijo y a la vez corrido 60. Segundo corrido 57. Tercer corrido 07.

El siguiente Sorteo de Beneficencia número 355 se celebrará mañana jueves 27, en la Habana, a las 9 y 30 P. M.

Lo que se publica para general conocimiento.--La Habana, 26 de Abril de 1939.

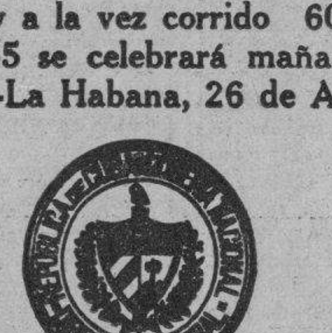

DIRECTOR GENERAL, P. S.

Imprenta y Librería "LA MODERNA POESIA" - Obispo y Bernaza - Habana.

Antigua de Pellón

SUCURSALES:
MONTE, ESQUINA A ZULUETA. TELEFONO M-5335.
MONTE, ESQUINA A BELASCOAIN. TELEFONO M-5775.

8	3131	6334	10128	14615	17655
215	3205	7795	11959	14049	18006
952	3991	7029	11203	14566	18213
1443	4429	7952	11696	14342	19000
1579	4786	8103	12427	15793	19401
1786	4222	8860	12784	15027	19587
2337	5863	8446	12220	16000	19794
2130	5117	9657	13871	16101	17339
2674	5570	9341	13115	16858	17862
3698	6041	9864	13578	16444	10682
	6568	10335	13041		

Teniente Rey y San Ignacio — **Peña y Vega** — Apartado 408 Tlf-M1232

CAMBIAMOS PREMIOS MAYORES

AVISO

Tenemos mucho gusto en comunicar a las personas interesadas en la adquisición de boletos de Beneficencia, de la Serie «B», de tres números, que tenemos para reventa en cantidades, por lo que atenderemos cualquier pedido que se nos haga, igualmente de la capital que del interior de la Isla.

BOLETOS DE CENTENA
AL MAS BAJO PRECIO DEL MERCADO

Los servimos rápidamente a cualquier lugar de la República en la cantidad que se nos pida.

SAN JOSE Y ZULUETA, BAJOS DEL CENTRO ASTURIANO.

MERCANTIL NACIONAL, S. A.
BILLETES DE LOTERIA

TELEFONOS: A-9833 M-1877 APTDO. 2363 Telégrafo Luismir

LA MODA
LA CASA DE LOS PREMIOS GRANDES

Vendimos detallado el segundo: 11657, premiado en $10,000

BOLETOS DE CENTENA

Los tenemos en TODAS CANTIDADES y servimos EN EL ACTO a todas partes de la Isla.

LA MODA ALONSO Y MENENDEZ

SAN RAFAEL, 261, ENTRE AGUILA Y GALIANO.—TELEFONO M-9117.—APARTADO, 2281.—TELEGRAFO "ROALONSO".

USTED ES OTRO desde que compra billetes de

LA DICHOSA

Juegue en el sorteo del miércoles para ganar el «gordo»

$70,000

PRECIOS ESPECIALES A REVENDEDORES DE TODA LA REPUBLICA

Boletos de Beneficencia
SERIE 3-C.

Envíos a vuelta de correo en todas cantidades.

Compañía Central
OBISPO Y COMPOSTELA.—TELEFONO A-6770.—APARTADO 748.—HABANA

NOTA: Servimos ya billetes para el EXTRAORDINARIO DE MAYO 10

PIDEN EL ARREGLO DE LAS CALLES BENJUMEDA Y FRANCO AL SECRETARIO RUIZ WILLIAMS

Diferentes industriales en los ramos de perfumería, refrescos, transportes, industrias alimenticias, etc., radicados en las calles de Benjumeda y Franco, en un importante sector de nuestra Capital, cercanos a Carlos III y Belascoaín, se han dirigido al señor Secretario de Obras Públicas, solicitando la reparación de los tramos de las calles de Benjumeda, cuadras comprendidas de Subirana a Belascoaín y de Franco, comprendidas de Desagüe a Llinás.

El mal estado en que se encuentran dichas calles ha creado un verdadero problema, no sólo de tránsito, sino de higiene por el polvo que se levanta que se convierte en lodo en los días lluviosos. Su reparación vendría a resolver este problema, además de facilitar la comunicación de estas industrias con las importantes arterias de Carlos III y Belascoaín.

Sabemos que el señor Secretario de Obras Públicas, ha tomado en consideración la referida solicitud, trasladándola al Ingeniero señor Gastón, a fin de que formule los proyectos necesarios para el arreglo, lo que hace esperar que dichas calles serán reparadas.

INTOXICADA

Rosa Bertana Almaguer, de 15 años de edad y vecina de Esperanza 4 4, fué asistida en el Primer Centro de Socorro, de grave intoxicación. Su estado fué certificado de grave.

Primera Exposición de Flores inauguran mañana en R. Boyeros

La clausura tendrá lugar el día 30, a las 10 a. m. Termina de moler el ingenio Santa Ana

Los funcionarios de la Secretaría de Agricultura están dando los toques finales para la inauguración, mañana viernes, de la Primera Exposición Nacional de Floricultura en Rancho Boyeros.

Los niños de numerosos Clubs para Menores, han enviado un gran número de variedades de plantas presentadas con verdadero gusto.

El acto inaugural tendrá lugar, mañana, viernes, a las cuatro de la tarde, estando a cargo del Secretario de Estado, doctor Juan J. Remos, el discurso de apertura.

La Exposición podrá ser visitada por cuantas personas lo deseen el viernes día 28, de siete a doce de la noche; el sábado día 29, desde las cuatro de la tarde a las doce de la noche y el domingo 30 desde las nueve de la mañana hasta las doce de la noche.

El acto de la clausura oficial tendrá lugar el domingo, día 30, a las diez de la mañana, en la glorieta que se levanta en el propio parque de Exposiciones.

El viernes, día 28, desde las cuatro de la tarde a las ocho de la noche, la Exposición podrá ser visitada por aquellas personas que estén provistos de la correspondiente invitación para el acto inaugural.

Termina de moler el «Santa Ana»

El pasado día 25 terminó su zafra el ingenio «Santa Ana», con una producción total de 133,696 sacos de azúcar de trece arrobas.

Dos procesados por homicidio frustrado han sido absueltos

Uno fué en Luyanó y el otro en el barrio Isla de Pinos. El juicio contra el Dr. Remos

Dos procesos acaban de ser resueltos por la Audiencia habanera y en ambos se han dictado sentencias absolutorias de conformidad con la petición del doctor Carlos R. Menció, joven criminalista de esta capital defensor de los procesados. Uno de esos casos fué contra Diego Pérez de Armas, al que acusó el Fiscal de haber pretendido dar muerte a tiros a Eladio López Quesada, el 22 de diciembre del pasado año en el barrio de indigentes de Isla de Pinos; el Fiscal pidió que fuera sancionado con ocho años de privación de libertad, pero el tribunal, Sala Quinta de lo Criminal, dictó sentencia absolutoria por haber probado el doctor Menció la legítima defensa completa. El otro caso fué contra Antonio Rey García, señalado de haber querido matar, a tiros también, a Lázaro O-Farrill Rodríguez, en enero de este año, en Luyanó. El doctor Menció demostró, en contra de la tesis del Fiscal que Rey García no tomó participación en el hecho, dictando absolución la citada Sala Quinta de lo Crimiunal.

Otra vez suspendido el caso contra el doctor Ramos Grau

Por segunda vez suspendió la Sala Quinta de lo Criminal de la Audiencia, en funciones de Tribunal de Urgencia, el juicio contra el letrado de esta capital doctor Rafael Ramos Grau, por desacato a varios de los miembros del Tribunal de Oposiciones para cargos de jueces municipales de Tercera Clase. La suspensión fué, por estar el tribunal ocupado en la celebración de otros actos. Se señaló, por tercera vez, para el día 3 del próximo mayo.

Los últimos juicios orales celebrados en la Audiencia

Contra Pedro Fernández, por lesiones culposas, —imprudentes—; retirando la acusación el Fiscal y defendiendo los doctores Santiago Fernández Casuso y Rafael Fermoselle Bacardí, este último, a la Cooperativa de Omnibus Aliados, como tercero civilmente responsable; contra Felipe Bertemati y Vicente González, por infracción de la Ley del Censo, retirando el Fiscal la acusación también, y defendiendo los doctores Guillermo Pérez Arteche y Fernando Busto; contra Adelaida Bernal, por infracción de la ley del Censo, retirando el Fiscal la acusación y defendiendo el doctor Jose R. Cruells; contra Berta González, por lesiones graves, retirando el Fiscal y defendiendo el doctor Jose M. Arango; y contra Manuel Antuon y Manuel Silva, por estafa y hurto, respectivamente y defendiendo los doctores Artal y Casado.

ANCIANA LESIONADA

Concepción Montero Figueredo, de 84 años y vecina de Rivaloa 152, en Sagua La Grande, fué asistida en el Hospital Municipal, de lesiones de carácter leve, que se produjo casualmente al caerse en su domicilio.

ABELLA
"ENEMIGO DEL DOLOR"
DE CABEZA, MUELAS, OIDOS, "PERIODOS" MALESTAR GENERAL
DOS "ABELLA" 5 ¢
Dosis: UNO SOLO
EL DOBLE POR SU DINERO
PRODUCTO NETAMENTE CUBANO

EMBARCA PARA EL LIBANO EL SEÑOR ANIS KHURI

A bordo del vapor «Oriente» embarcó para los Estados Unidos, de donde seguirá viaje hacia la República libanesa, el señor Anis Khuri, acompañado de su señora esposa. El señor Khuri, que por espacio de más de veinticinco años residió en Cuba, se vió obligado a abandonar nuestras playas, para hacerse cargo de los negocios que ha dejado al fallecer su hermano en el Líbano.

A despedir al señor Khuri acudieron al muelle numerosos amigos, entre los que anotamos al doctor Francisco Lorié Bertot, representante a la Cámara; el señor Roberto Namer, cónsul de Cuba en el Líbano, que se encuentra en uso de licencia; Julio Abislaiman, presidente del Club Sirio-Líbano-Palestino; Badi, Charles y Wachij Kaba, Farid Saba, Antonio Abirad, Digno Warwar, Isaac Carazi, Salim Abislaiman Michael Bestini, Chucri Baclini, Pedro Matar, Yamil Gorayeb y otros muchos, así como nuestro compañero señor Alfredo Torbay. También acudieron algunas damas, entre las que se encontraban la doctora Africa Acosta de Kaba, Nena Kaba de Kaba, Carolina Dow de Kaba y Afife Gorayeb de Gorayeb y las señoritas Adela Kaba y Alicia Abisleiman, todos los cuales les desearon un feliz viaje al distinguido matrimonio que tan gratos recuerdos deja en nuestra patria.

M.E.C.D. 2016

"CUANTO TE QUIERO...!"

¿Ha descubierto usted cómo este nuevo Maquillaje de Hollywood imparte un ENCANTO ROMANTICO a su belleza? Creado por MAX FACTOR ★ HOLLYWOOD, este MAQUILLAJE EN ARMONIA DE COLORES consiste en Polvos, Colorete y Creyón de Labios en tonos armoniosos que acentúan la belleza natural de cada tipo individual.

★

EL COLORETE
Usted notará una gran diferencia al ver la belleza tan natural que dá a sus mejillas.

LLENE EL CUPON Y ENVIELO HOY MISMO!

★

EL CREYON
Amanda Varela se embellece los labios con el Creyón Max Factor.

LOS POLVOS
Las estrellas de cine usan los Polvos Max Factor porque estos se adhieren y conservan perfectamente.

GRATIS Envíe este cupón y recibirá un análisis de su cutis!

MAX FACTOR
Max Factor Make-Up Studio, Hollywood, California, U. S. A.
Sírvase enviarme el análisis personal de mi cutis y una guía de colores de cosméticos en armonía con mi tipo, así como el libreto ilustrado "El Nuevo Arte del Maquillaje para Sociedad"
Nombre
Calle
Ciudad — Nación
MF-P — No. D

TEZ	OJOS	PELO
Muy Blanca ☐	Azules ☐	RUBIO
Blanca ☐	Grises ☐	Claro ☐ Oscuro ☐
Térm. Med. ☐	Verdes ☐	ROJIZO
Aceituna ☐	Avellana ☐	Claro ☐ Oscuro ☐
Pálida ☐	Pardos ☐	CASTAÑO
Dorada ☐	Negros ☐	Claro ☐ Oscuro ☐
Rojiza ☐	PESTAÑAS	NEGRO ☐
Pecosa ☐	Claras ☐	Si de pelo canoso, marque aquí además de su color arriba ☐
CUTIS	Oscuras ☐	
Seco ☐ Nor. ☐		
Grasiento ☐	EDAD:	

MAX FACTOR ★ HOLLYWOOD

★ DE VENTA EN TODAS PARTES ★

De venta en establecimientos importantes, Farmacias y Droguerías de esta capital y de la República.

CRONICA HABANERA

DEL CASINO DE LA PLAYA

Jueves de gala, hoy.

Una noche magnífica, plena de animación y concurrencia, tendrá hoy, como todos los jueves, el Casino de la Playa, nuestro simpático y elegante centro de recreo.

Allí se darán cita distinguidas familias habaneras que formarán sus parties para disfrutar de los múltiples alicientes que brinda a sus asiduos.

Dos veces actuará el show.

Tomarán parte la pareja de bailes Modesca and Michael, la pareja de rumba Pablito y Lillian y el trío Aragón, de bailes españoles.

En cuanto al baile, estará a cargo de la orquesta «Sevilla-Biltmore» y del «Conjunto Rítmico Cubanakán».

Las reservaciones de mesas pueden hacerse por el teléfono F0-7165, a Sacerio, el caballeroso y atento maitre.

Por la tarde, desde las tres, estará abierta la sala de juegos, como todos los días, y allí se reunirán numerosas familias para disfrutar de los distintos juegos de azar instalados.

SIMPATICA BODA.—En la tarde del martes contrajeron matrimonio la gentil señorita doctora Mercedes de Córdova y Fernández y el señor Jorge Castellanos y Taquechel, ambos muy estimados entre el grupo numeroso de sus amistades.

La nupcial ceremonia se llevó a efecto ante el Notario doctor Raúl Santo Tomás firmando como testigos por la novia la señorita Gabriela Bru y los señores Sandalio Calleja y Diego Fernández Roca y por el novio, la señora Faustina García Noval y los señores Fermín Reinado y Ricardo Collado.

OPERADA.—En el sanatorio «La Milagrosa», de la prestigiosa Asociación de Católicas Cubanas ha sido sometida a una delicada intervención quirúrgica la señora Lola Cristofol de Gispert.

Dicha operación fué llevada a cabo por los conocidos doctores José Antonio Presno y Emilio Romero, quienes se anotan un éxito brillantísimo.

Un pronto restablecimiento deseamos a la enferma.

DEL CASINO ESPAÑOL.—La temporada de verano en el prestigioso Casino Español de la Habana quedará inaugurada oficialmente el 20 de mayo próximo.

Con tal motivo habrá festejos desde por la mañana en el bellísimo balneario del Casino Español, en la Playa de Marianao.

De seis a diez p.m., se celebrará un te bailable amenizado por la orquesta de los hermanos Le Batard.

Para estos actos reina gran entusiasmo entre los socios del Casino Español y sus familiares.

Será un día animadísimo.

LOS QUINCE AÑOS.—El pasado martes arribó a la feliz edad de los quince años la bella y muy graciosa señorita Olga Dace y Alvarez, hija de los esposos Benigno Dace y Balbina Alvarez.

En tan señalada fecha hubo para la encantadora Olga muchas felicitaciones y muchas y muy lindas flores.

Tuvo un día feliz, complacidísima.

LA RIFA DE LAS DAMAS DE LA CARIDAD.—Por el sorteo de ayer, de la Lotería Nacional, se celebró la rifa del automóvil «Plymouth», de la Asociación de Damas de la Caridad del Asilo «San Vicente de Paúl».

Dicho automóvil correspondió a la señora Herminia Nevares de Hernández, poseedora de la papeleta número 8960, que resultó el primer premio.

Lo que consignamos para general conocimiento.

Luis DE POSADA.

LA LECHE CONDENSADA
"La Lechera"
ES SIEMPRE LA MEJOR

Para su CUARTO, COMEDOR, SALA...
MUEBLES DE EL FENIX
A PLAZOS COMODOS
Juegos de caoba, chapa, tapiz y piezas sueltas. En todos estilos
FINOS Y MODESTOS
Los muebles que hacen felices los hogares por su calidad
¡NO PAGUE LUJO!
PICOS, CARBALLIDO Y CO.
TELEFONO: U-1360.
Neptuno y Soledad

MATANCERAS

Martha y Caridad Isalgué.

...dos debutantes.

...y fragantes flores del pen...urino que en el último baile ...nis hicieron su presentación en los salones, triunfando por ...cia y sus simpatías.

...ido es el nombre de las se... Isalgué en los sectores de..., por que pertenecen ellas ...to equipo que ha conquista... Matanzas el Campeonato de ...Ball y en las columnas de to... diarios capitalinos han sa...mamente aureolado de glo... prestigioso apellido, y si po... se han hecho Martha y Ca... en los floors matanceros, al... el mismo predicamento en ...nes, por su carácter afable, sencillez y su juvenil simpa...

...dos lindas jeune filles que hoy ...an mis «Matanceras» tienen ...ros títulos a mi afecto, el de predilectas sobrinas del Teniente Fiscal de esta Audiencia, mi viejo amigo el Dr. Miguel Angel Díaz Pardo y su distinguida esposa Loló Isalgué.

A vuestros pies Martha y Caridad.

El Teniente Coronel García Pedroso.

Hoy de días.

Festeja su natalicio en esta fecha del veinte y siete de Abril, el prestigioso oficial que es Jefe Militar de este Distrito y que ha sabido captarse tantas y tan hondas simpatías en nuestra sociedad.

Mensajes muchos de salutación llegarán hoy hasta el Cuartel Goicuría para el Jefe del Regimiento Plácido, al que deseamos así como a su muy estimada familia las mayores venturas y las más grandes dichas.

Cumpla muchos años más el Teniente Coronel García Pedroso y que orlen su guerrera de Oficial los galones que hoy ostenta, también por otros muchos años.

Felicidades.

Gravísima.

...Vda. de Carnot.

...continuado acentuándose la ...ad de que daba cuenta en las ...ceras» de ayer, y que mante... borde de la tumba, a la no...trona Doña Adolfina Veu... viuda de aquél gran político ... llamó el León Yumurino, que ...mero nuestro Alcalde Munici... nos representó después en la Cámara, como la más destaca... figura del liberalismo en esta ...

...ida por los años Adolfina ..., anonada a los golpes que ...ara el destino, con la pérdida ...os de sus hijos ya hombres y ..., y pérdida la escasa fortu... dejó aquél hombre que nun... reservar nada para sí, pues ... todo, la caída que acaba de ... peligrosísima a su edad, y el ...cimiento de viejos padeci..., hacen esperar un fatal des... pues su estado es casi ago-...

...cuadro más doloroso el de ese ...

Un traslado.

...e dar cuenta.

...timado amigo Antonio Martí, ...iente a esa firma comercial ...era tan prestigiosa del Ron Yucayo, ha trasladado su residencia, en compañía de su apreciable esposa y sus hijos, de la casa de la calle de Tello Lamar en que habitó hasta hoy a la de la calle de Maceo número cincuenta y uno altos.

Sepan las amistades de los señores de Martí, del nuevo domicilio donde hoy se ofrecen a todos.

Hortensia Aranguren.

Golpe tras golpe.

Viene así recibiéndolos la nobilísima dama que es viuda de Don Gregorio Guiteras, pues a la infausta nueva del fallecimiento de su hijo Johny, de que daba cuenta en pasados días en estas columnas, se suma ahora para ella, el dolor inmenso del accidente desdichado que acaba de sufrir uno de sus yernos, el Teniente Jacumski, el esposo de su hija Mary, que a consecuencia de un infortunado vuelo tiene que lamentar la fractura de una pierna.

Perteneciente al Cuerpo de Aviación del Ejército americano, el apuesto y distinguido oficial, no ha mucho que fué huesped de Matanzas, a donde vino a pasar su luna de miel, a raiz de su enlace en la Academia de West Point, con la encantadora Mery Guiteras.

Nos asociamos a esta nueva pena que viene a ensombrecer el hogar de la Sra. Hortensia Aranguren Vda. de Guiteras.

Muy mejorada.

La Sra. de Henderson.

Leo con gusto en las notas sociales del confrere del «Republicano», Rogelio Cruz, que está ya en vías de restablecimiento la interesante esposa del Sr. Henderson, nee Edelberta Hernández López, que como recordarán nuestros lectores estando de visita en la residencia del Dr. Iznaga a donde fuera a darle el pésame por el fallecimiento de su esposa Rita Iribarren, sufrió una conmoción cerebral que la puso a las puertas de la muerte.

Con el querido compañero hago votos por el total restablecimiento de la Sra. de Henderson.

Nemesio Urrechaga.

Deja la Playa.

En compañía de su esposa, la dama tan elegante, tan bella y tan distinguida, se trasladará en breve para la hermosa casa de frente al Parque, donde estuvo instalado hasta ha poco la Academia de Música de la señorita Margot Alfonso.

Casa preciosa, que fué de Don Antonio Galíndez y Aldama y es hoy propiedad del Dr. José Díaz y Díaz, el joven y prestigioso abogado.

Harán su traslado en la próxima semana los esposos Nemesio Urrechaga y Paquita Bidaurrázaga en compañía de su hijo Nemesito.

Anita Delgado.

La Viuda de Sánchez.

Se restablece por días de la dolencia de que daba cuenta en días pasados, la muy distinguida dama, a la que asiste el eminente cardiólogo Dr. Filomeno Rodríguez Acosta, que la visita semanalmente los días de Viernes y Sábaro, que son los que se traslada a la Capital, para atender a la muy numerosa clientela con que allí cuenta.

Muy querida en la sociedad matancera Anita Delgado, que desciende de una de las más ilustres familias de la Yucayo, la grata nueva que aquí consigno, la leerán con inmenso gusto sus numerosas amistades.

Enhorabuena «Chinito en almíbar».

Grand Dinner.

Chez Taquechel.

Como adelanté ayer, se celebró anoche una elegante comida en la señorial residencia del quartier de Bellamar, de los esposos Luis Fernández Taquechel y Blanca Luisa Vallice, que en esa fecha del veinte y seis de Abril, cumplían sus quince años de casados.

Con el gentil matrimonio anfitrión de esa dinner, sentáronse a la mesa el Dr. Luis A. Cuní y su distinguida esposa María Luisa Valera, el Ingeniero Eduardo Valera y su bella consorte Evangelina Oteiza, la interesante dama Blanca Valera, el doctor Benjamín Cuní Mayo y Lulú García, la Srta. Pilar Huguet, el Sr. Luis Portela y Nena Romaguera, la señorita María Bertha Pons, Ricardo Oliva y Margot Alfonso, Dr. Emiliano Llés y Clarita de Quesada, Héctor Estévez y Emilia Leal, Dr. Ismael López de Villavicencio y Esther Gener, Bernardo Harves y Estrella Brito, Kurtis Hannebeck y Nena Olmo, Luis Amézaga y Berta Beracierto, doctor Babastro y Sra. y el Gobernador Provincial Dr. Lorenzo Delgado.

Srtas. Amézaga, Harvés, Esquerré, etc. etc.

El Confrere de El Imparcial Bernardo Rodríguez.

Invitado el Cronista a esa fiesta de los esposos Taquechel-Vallice, faltó a ella por motivos de salud.

Infinitos presentes de flores llegaron ayer hasta Blanca Luisa Vallice, con preciosas piezas de cristal, el simbolismo de esas bodas de los quince años.

Sobre un mantel bordado, primorosa obra de aguja que rememora aquél intrínseco lujo de las rancias estirpes criollas de antaño, destacábase un centro de legítimo cristal de bohemia que lucía pomposas dalias del Jardín de Amézaga y a tono con el simbolismo de las bodas de los tres lustros, eran también de cristal los candelabros que decoraban la mesa.

Una agradable sobremesa y un epílogo musical, porque la propia señora de Taquechel deleitó a la concurrencia con su hermosa voz, constituyeron el atractivo de esa velada en la Quinta señorial de la familia Valera en el quartier de Bellamar.

Enfermito.

Un gracioso baby.

Me refiero a la primogénita de los esposos Bebito Smith y Nena Playa de su hermano el abogado Alayón, que en la residencia del Fiscal de esta Audiencia, Dr. Ezequiel Revilla, guarda cama, inquietando a sus amantes papás.

Por la mejoría de la linda criatura en que adoran los esposos Smith-Alayón, hace votos el Cronista.

Expresión de gratitud.

De la viuda de Octavio Cruz.

La señora Marina Peralta y Buides y sus hijas no tienen frases con qué agradecer a sus amistades de la sociedad de Matanzas y de la gran colonia yumurina en el Almendares, las pruebas de afecto que les han dado en estos momentos dolorosísimos en que lamentan el fallecimiento de aquél gran caballero que se llamó el Sr. Octavio Cruz González.

Personalmente unas, por telégrafo otras, y por teléfono y por carta, la ex-Presidenta de las Antiguas Alumnas de la Milagrosa y sus hijas, se han visto confortadas por el aprecio y la estima que han sabido demostrarle sus infinitas relaciones.

Sépase así.

La última nota.

Para decir que queda para mañana la reseña de la fiesta celebrada por la Asociación de Viajantes de Comercio, que conmemoraron su trigésimo primer aniversario con una comida bailable muy lucida y muy brillante.

Manolo JARQUIN.

Dr. Valdés Anciano
M-1794 — PRADO No. 62
Exclusivamente enfermedades Nerviosas y Mentales

DR. CABRERA
San Miguel No. 426 Telf. M-1885
EXCLUSIVAMENTE RADIOGRAFIAS y CANCER.—RADIOGRAFIAS A DOMICILIO, RADIOTERAPIA, RADIUM.

PINAREÑAS

Entre nosotros

Procedentes de La Habana.

A fin de pasar una larga temporada entre sus familiares de Consolación del Norte, partieron hacia dicho término las estimadas señoras Florinda Collado viuda de Arango y Ramona del Collado Pedraza.

Ambas permanecieron por breves horas en Pinar, donde gozan de simpatías generales.

Desde los Estados Unidos

Un expresivo mensaje de afecto.

Con una gentileza que mucho agradezco, me acaba de enviar un cordial saludo desde la capital neoyorquina el prestigioso senador pinareño señor Ramón del Collado Fuentes, quien se encuentra pasando en la Unión una larga estancia de descanso en unión de su estimada y elegante esposa Lucrecia Cubas y sus queridos hijos «Nenita» y «Monguito».

El senador Collado no regresará a Cuba hasta dentro de algunos meses, pues motivos de salud aconsejan que él se mantenga por ahora alejado de toda actividad pública.

Un saludo

Para Santiago Plasencia.

El domingo último, con motivo del grandioso mensaje que la Asociación de Cosecheros de San Juan y Martínez hubo de tributarle a los señores don Jacinto Argudín y al representante a la Cámara señor Diego Rodríguez Díaz, tuve la inmensa satisfacción de saludar en la Meca del Tabaco a este afectuoso amigo.

Santiaguito Plasencia es un caballero en toda la extensión de la palabra, magnífico agricultor y vueltabajero cien por cien. De él pudiera decirse que nació para escrutar la tierra y extraerle sus más preciados tesoros que se traducen en mejor producción y mayores frutos.

Milanés

Accediendo a las múltiples peticiones que se le han hecho desde el día mismo de su estreno, la empresa de este magnífico coliseo vuelve a exhibir en la noche de hoy, jueves 27, la simpática película eminentemente mexicana con todo su ambiente de charros que lleva por título «México Lindo», la interpretación más interesante de Ramón Pereda y Adriana Lamar, y para completar el programa, «La Llorona», también en español y por el propio celebrado actor Ramón Pereda.

Para el póximo sábado 29, nos anuncia la empresa del Milanés el esperado estreno en Cuba, en Pinar, de la obra argentina «Cuatro Corazones», por Irma de Córdova y Alberto Vila.

Un amigo que restablece

Apolinar Alea Villate.

Después de permanecer durante algunos días recluído en el sanatorio de la Colonia Española de esta ciudad, se halla totalmente restablecido de la molesta afección que le hizo guardar cama, este joven y destacado miembro del cenedismo vueltabajero.

Apolinar Alea se ha reincorporado nuevamente a su puesto en la Administración de Correos de esta localidad.

En el aniversario del Rotary

Una sesión conjunta.

El próximo martes día 2 de mayo, el Club Rotario de Pinar del Río conmemorará el décimo aniversario de su fundación con la misma brillantez y lucimiento de años anteriores.

Se celebrará en dicha oportunidad una sesión conjunta con el Lions Club de esta capital, asistiendo además los socios fundadores del Club, las damas rotarias y la prensa.

Consumirá un turno en dicha sesión el doctor Pedro Valdés Blanco, el cual dedicará la sesión a los invitados.

En la acostumbrada sesión que el Rotary celebra esta noche, posiblemente habrá de efectuarse la elección para designar la nueva junta directiva que habrá de actuar durante el año de 1939-40.

Hacia La Habana

Un legislador pinareño.

Desde ayer hállase en la capital de la República el distinguido representante a la Cámara y poderoso hombre de negocios señor Diego Rodríguez Díaz, quien ha permanecido algunos días en su residencia campestre de San Luis, donde tantos afectos disfruta.

A su paso por esta ciudad, el cariñoso amigo fué objeto de sinceras demostraciones por parte de sus muchos amigos y correligionarios.

Guillermo Rodríguez.

EL ALCOHOL DE LAS FAMILIAS
ALCO ELITE
PRODUCTO ARECHABALA

VICTIMA DE LOS CARTERISTAS

El periodista Kurt Schwars, vecino del hotel «San Carlos», denunció a la policía que en ocasión de transitar por el Paseo del Prado, le sustrajeron la cartera del bolsillo, en la que guardaba la suma de seis pesos

Las Mujeres aún a los 40 pueden ser atractivas

He aquí un buen un consejo a las mujeres en el cambio de vida (entre los 38 y 52) cuando temen perder su atractivo, cuando se sienten agobiadas, con sofocaciones, mareos, nerviosidad y están de mal humor.

Paseen al aire libre, duerman ocho horas diarias y si necesitan un tónico de confianza *para la mujer*, tomen el Compuesto Vegetal de Lydia E. Pinkham, que es *hecho especialmente para la mujer*. Ayuda a la naturaleza a mantener la resistencia física, por lo que contribuye a dar mayor vivacidad al organismo para hacer la vida más grata, tiende a calmar los nervios y a disminuir los molestosos síntomas que con frecuencia acompaña al cambio de vida. PONGALO A LA PRUEBA.

IMPORTANTE. No existe substituto del Compuesto Vegetal de Lydia E. Pinkham. *No se deje engañar con imitaciones. Pida, el original y legítimo y no acepte otro.*

EXITO MARAVILLOSO

Miles de testimonios. Una fórmula especial para cada cura. (20 años de experiencia). **El método del Abate Hamon. Cura:** Diabetes, Riñones, Corazón, Hígado, Reumatismo, Bronquitis, Obesidad, Enteritis, Estómago, Arterio-Esclerosis, Nervios, Estreñimiento, Reglas dolorosas, Várises. Nada más que plantas. Solicite el libro gratis. **Escriba a Dr. P. Ramírez, Representante de Laboratorios Botánicos. Apartado 1244, Habana.**

ENFERMERA CUBANA DICE:
"QUAKER OATS PARA TODOS"

Quaker Oats es un alimento inapreciable para los convalecientes. Pero es igualmente necesario para todos los que deseen conservar su salud. Da al cuerpo una gran cantidad de la Vitamina B, la que contrarresta la nerviosidad y el estreñimiento. También da más apetito, enriquece la sangre y fortalece el cuerpo en general, conservándolo vigoroso y en buena salud. Toda la familia se sentirá más saludable si comen Quaker Oats diariamente. Es económico y fácil de preparar. Se cuece en 2½ minutos después de hervir el agua. Pruébelo por 30 días.

REHUSE SUBSTITUTOS
Busque el Cuáquero en la etiqueta.

QUAKER OATS

U87

M.E.C.D. 2016

ESTA ESTUDIANDOSE LA POSIBILIDAD DE IMPLANTAR EN CUBA GRANDES COOPERATIVAS AGRICOLAS

CONSIDERAN QUE EL SISTEMA ES ALTAMENTE BENEFICIOSO PARA NUESTROS CAMPESINOS

En un informe a la Secretaría del Trabajo se le da cuenta del resultado halagüeño obtenido en otros países. $50,000 recaudados por impuesto de Maternidad Obrera

El Jefe de la Oficina Internacional del Trabajo, que radica en la Secretaría del Trabajo, bajo la dirección del Dr. José Enrique de Sandoval, ha recibido un detallado informe de la Oficina Central de Ginebra, dándole cuenta de que el grupo parlamentario de la Cooperación sobre jornadas y grupos de cooperativas, ha celebrado en los primeros días del mes de marzo último, dos días de jornadas, durante las cuales se discutieron los informes en relación con los procedimientos implantados en Francia sobre Cooperativas Agrícolas, aceptándose resoluciones sobre consumidores de servicios públicos, monopolios y colectividades; organizaciones del tiempo libre; compras en común de los agricultores, represión de fraudes; crédito popular y cooperación; entidades mutuas agrícolas; lucha contra las enfermedades; el asegurado; el problema de la habitación, la prensa y los derechos de los inquilinos y la Confederación General de consumidores y usuarios.

Implantarán las cooperativas en Marruecos

En el informe remitido a la Oficina Internacional del Trabajo, de Cuba, por la Central de Ginebra, se encuentra el acuerdo adoptado por el grupo parlamentario de cooperación, de recomendar que se prosigan y desarrollen en Marruecos las experiencias emprendidas desde hace un año para inculcar a las poblaciones indígenas los principios y práctica de la cooperación; que se extiendan a la totalidad del imperio colonial francés los métodos aplicados con el éxito en esta materia en Marruecos.

Asimismo se explican que los trabajos realizados por el grupo parlamentario de cooperación, para hacerle frente a los problemas actuales en todos los países, y resolverlos como una misión definitiva y como medio de buscar la normalidad nacional, deberán adaptarse las producciones al consumo, en vez de adaptarlas al beneficio, como sucede actualmente. El consumo es el hombre, es la vida, y el beneficio es la materia.

La Cooperación ha optado entre ambos sistemas ciertos procedimientos para todos los países, buscando la regla, el dogma de humanidad, obteniéndose la democracia y la paz entre los pueblos y tratando de obtener en lo posible la armonía y la justicia, con lo cual se obtiene que difícilmente se puede hacer uso de la huelga de bocas, ya que la Cooperación busca el esfuerzo para triunfar con la educación, ya sea la de los asalariados, para adquirir la responsabilidad total de una empresa, bajo la forma de asociación de producción total y asociando sus medios de labor; ya sea la de los consumidores, para la vida sana en el hogar, para el empleo inteligente de sus socios, tal como se ha progresado en Palestina, por la constitución de sociedades de cooperativas árabes.

En Cuba pueden implantarse las Cooperativas

Por altos funcionarios de la Secretaría del Trabajo, se ha dado a conocer, que constantemente se vienen estudiando las posibilidades de que en Cuba sean implantadas las Cooperatvas Agrícolas, dado que aquellas constituyen la base primordial para evitar el desempleo entre los elementos campesinos, que al verse sin trabajo recurren a las poblaciones, a las ciudades, capitales de provincias y capital de la República; y con métodos prácticos, obteniéndose la ayuda del gobierno, y creándose el Banco de Rafacción Agrícola, miles de familias cubanas tendrían el necesario sustento para la vida, y se evitaría, como está sucediendo, el que emigren nuestros compatriotas para Venezuela y otros países, en busca de trabajo y mejoramiento, pues recientemente han embarcado por Santiago de Cuba, más de 300 familias cubanas, contratadas para la siembra y cultivo del tabaco y la caña.

50 mil pesos recaudados por Maternidad

El Secretario de la Delegación Provincial de Salud y Maternidad de la Habana, Dr. Salvador Juncadella, ha dado a conocer que hasta el día 25 del actual, que venció el plazo para pagar el impuesto de maternidad obrera, sin penalidad alguna, habían sido recaudados 50 mil 173 pesos 45 centavos, debido a la organización que existe allí implantada en beneficio de los contribuyentes por ese concepto.

Adelantan las obras del Hospital de Maternidad

El Presidente de la Junta Central de Salud y Maternidad, Dr. Arturo Comas Calero, ha tenido conocimiento que los trabajos para la construcción del Hospital de Maternidad de la Provincia de la Habana, que se está levantando en la Calzada de Columbia, frente a la Ciudad Militar, se encuentran muy adelantados, y que por tal motivo se considera que en Enero de 1940 se encontrará adaptado para la clínica de maternidad, donde ingresarán las madres, esposas y compañeras de obreros inscriptos en la Delegación Provincial, por lo que se están pidiendo precios de los instrumentales necesarios para el uso de aquel centro benéfico.

La Delegación Provincial de Salud y Maternidad de la Habana aprobó ayer, las reclamaciones de indemnización de Maternidad, formuladas por las siguientes obreras:

Gilda Barba y Sart: Rosa Beltrán Pérez; Juana Cádiz y Febles; Juana Castillo úRamos; Rosa Cruz Llorens; Julia Cuesta y Hernández; Lucía Catalá Montalvo; Aída Chacón Díaz; Angela Domínguez Gutiérrez; Angela Díaz Vicente; Blanca Fernández Morales; Emilia Gregory del Río; Asunción Mosqueda y Vázquez; Raquel Medina Cruz; Delia Noriega Puñales; Juana Olmo y Rico; Carmela Pacheco Pita; Julia Padilla Rodríguez; Felicia Plá y Espada; Rosaura Pérez Corbera; Longina Rey Padrón; Antonia Ramos Hernández; Margot Roig y Campos; Francisca Rodríguez Rodríguez; Ofelia Sánchez Alfonso; Georgina Vergara y Linares y Silvia Valdés Saravia.

El doctor Oswaldo Morales Patiño, Director de Higiene y Previsión Social, de la Secretaría del Trabajo, que inició el lunes un ciclo de conferencias, sobre el Seguro de Enfermedad y el estudio de las bases para establecerlo en Cuba, continuara dichas conferencias, por la hora «El Seguro Social», que se radia por la estación C. M. C. M., de 850 kilociclos. La hora de continuación de esta interesante conferencia, será a las 7 y cuarto de la noche.

Declarada con lugar una tercería de mejor derecho, interpuesta en una demanda contra una compañía

Decretado el embargo de un establecimiento en el juicio ejecutivo, en cobro de pesos, que se sigue contra su propietario. Requerimiento en un juicio hipotecario

El Dr. Juan Francisco Nodarse, Juez de Primera Instancia del Norte, dictó ayer una interesante sentencia resolviendo la tercería de mejor derecho interpuesta por la señora María Luisa Zorrilla y Reboul de Soro, en los autos del juicio declarativo de mayor cuantía seguido en dicho Juzgado por la «Cuban Trading Company» S. A., en cobro de pesos.

Analizando el pleito en cuestión la tercería la interpuso la señora Zorrilla y Reboul, contra el «Central Dulce Nombre de Jesús», a fin de que se declarara que el crédito por el resto de $190.030.78 de principal, e intereses que sirve de apoyo a su demanda, tiene preferencia absoluta al de $8,327.80, a que se refiere el juicio principal del que es incidental la tercería. Y continúa la resolución: Considerando: que la entidad demandada «Compañía Crecenzo S. A.», opuso a la demanda la excepción de falta de acción, por inexistencia de la obligación en que se funda la reclamación, por faltarle el consentimiento del «Central Dulce Nombre de Jesús» S. A., y por otras causas que seguidamente se examinan.

Considerando: que la doctrina reiterada y uniforme del Tribunal Supremo han marcado las diferencias entre inexistencia del contrato y nulidad del mismo; pero si bien los dos conceptos son contrarios a la eficacia y existencia que los efectos propios de los contratos, significan la inexistencia, que se celebró el contrato con carencia total de alguno o algunos de los requisitos esenciales del mismo; la nulidad supone, que si bien se celebró el contrato con los requisitos esenciales, adoleció, no obstante, alguno de éstos de los vicios que los invalidan con arreglo a la Ley.

Considerando: que el defecto que se le imputa al titulo del tercerista para tildarlo de contentivo de una obligación inexistente, estriba en faltarle la firma del tesorero de la «Compañía Central Dulce Nombre» al citado documento y los contratos que no son confirmables, según el Art. mil trescientos diez del Código Civil, son aquellos a quienes falta alguno de sus requisitos esenciales, consentimiento, objeto y causa. Y a los otorgados por un mandatario sin poderes para ello, no les falta el consentimiento, a menos que el mandante los rechace. Véase Pág. 246 de la obra del Dr. Martínez Escobar «Las tercerías de mejor derecho».

Considerando: que en el conflicto entre una escritura y una sentencia para juzgar de la preferencia que declare entre dos créditos sin privilegio especial, hay que atenerse en la forma en que consten, bien por escritura pública, bien por sentencia firme, en cualquiera de cuyos casos tienen preferencia entre sí, por el orden de antigüedad de las fechas, según lo dispuesto en el número 30 del Art. 1914 del Código Civil y la sentencia del Tribunal Supremo No. 72, de nueve de mayo de 1931. Fallo: que desestimando las excepciones de falta de personalidad en la demandada «Cuban Trading Company», la falta de acción para pedir y la reconvención aducidas por la demandada «Compañía Crecenzo» S. A., debo en cuanto a ésta y a la demandada «Central Dulce Nombre de Jesús» S. A., declarar como declaro con lugar la demanda de tercería de mejor derecho interpuesta por la Sra. María Luisa Zorrilla y Reboul de Soro en los autos del juicio declarativo de mayor cuantía seguido en este propio Juzgado por la «Cuban Trading Company» S. A., continuado por la «Compañía Crecenzo» S. A., contra el «Central Dulce Nombre de Jesús» S. A., sobre pesos, en su consecuencia, dispongo que el resto del crédito a que se refiere la demanda ascendente en la actualidad por principal e intereses legales a la suma de ciento setenta y ocho mil ciento treinta pesos que está pendiente de pagar a la tercerista Sra. María Luisa Zorrilla y Reboul de Soro, es preferente y de mejor derecho al que contra dicha sociedad «Central Dulce Nombre de Jesús» S. A. tiene «Central Crecenzo» S. A., ascendente a ocho mil trescientos veinte y siete pesos ochenta centavos de principal, intereses legales al seis por ciento anual desde veinte de abril de 1923, las costas y demás pronunciamientos contenidos en la sentencia de cuatro de septiembre de 1924; y luego que se vendan los bienes embargados en dicho juicio para hacer efectivas esas responsabilidades, de su importe sea pagado, con preferencia al mismo, hasta donde alcance, el crédito de la expresada tercerista Sra. María Luisa Zorrilla y Reboul de Soro. Asimismo estimo la excepción de falta de acción aducida por la «Cuban Trading Company» a la demanda absolviéndola de ésta, con las costas entre estas partes de cargo de la actora Sra. Zorrilla y Reboul. Del propio modo impongo a la demandada «Compañía Crecenzo» S. A., las costas de las que ha causado a la susodicha actora María Luisa Zorrilla y Reboul, pero sin que ésta condene ni la anterior, se entiendan hechas por razón de la temeridad o mala fe a que hace referencia la orden militar número tres de 1901.

Declaran la nulidad de un ejecutivo

El doctor Manuel R. Zaldívar, Juez de Primera Instancia de Almendares, por ante el Secretario Hermógenes Giménez, dictó sentencia en los autos del juicio ejecutivo seguido por Alfonso Valls y Belil, contra Luis Corujo y Rodríguez, declarando la nulidad de dicho juicio sin hacer imposición de costas a ninguna de las partes. Se reclama la cantidad de $800.00, más los intereses.

Pensiones

El Dr. Eduardo C. Lens, Juez de Primera Instancia del Este, por ante el Secretario Diego Rodríguez, dictó auto concediendo una pensión a favor de Juan Castro y Díez Argüelles, ascendente a $840.00 anuales, como Teniente del Ejército Libertador.

—El propio Juez, por ante el Secretario Rodríguez, concedió una pensión ascendente al 75 por ciento de $360.00, a favor de la Sra. María Josefa Adelaida y Beltrán, de acuerdo con lo que le correspondería al causante Pedro Beltrán Rigo, en su carácter de Sargento Primero del Ejército Libertador.

Divorcios

En el juicio de divorcio seguido por Elmas Khachadour Der Mikaelian contra Armenas Kosparian, el señor Juez de Primera Instancia del Centro, Dr. Rubio Linares, por ante el Secretario Gabriel Lafuente, dictó sentencia, declarando con lugar la demanda y en consecuencia disolviendo el vínculo matrimonial existente entre ambos cónyuges.

—El Dr. Eduardo C. Lens, por ante el Secretario Antonio Daumy, decretó la separación de los esposos Rosario Saturnina Cabarouy y José Forteza y Pomar, dejándolos en aptitud de contraer nuevas nupcias.

Declaratoria de herederos

El Dr. Zaldívar, Juez de Primera Instancia de Almendares, por ante el Secretario Whitmarsh, declaró el fallecimiento de José A. de la Luz Díaz, y por sus únicos herederos a sus hijos Federico, Luis María, Cecilia María, Juana Milagros, Ricardo Anselmo, José de la Luz Benito y Oscar Díaz y Piloto y a su viuda Genoveva Piloto y Romero; e igualmente declaró intestado el fallecimiento de Oscar Díaz Piloto y por su heredera a su legítima madre Genoveva Piloto y Romero.

Requieren en un ejecutivo

El Juez de Primera Instancia del Oeste, en el juicio ejecutivo establecido por Avelino González y Sarabia, Presidente del Centro de Dependientes del Comercio de la Habana, contra José Ochoa y Ortiz, sus herederos o sucesores, el Juzgado ha dispuesto se proceda al embargo de los bienes requiriendo de pago al demandante notificando la resolución a la señora María González y Fernández, que expresó ser viuda del fallecido. Los bienes consisten en el establecimiento de víveres denominado «H. Sánchez y Compañía», situado en la Calzada de Belascoaín 159. Reclama el ejecutante la cantidad de $5,472.00.

El Juez de Primera Instancia del Centro, doctor Rubio Linares, en el juicio hipotecario seguido por el señor Ricardo Perkins y Houlding contra la señorita María de las Mercedes Soto Navarro y Morales, y las señoras Soto Navarro y Morales, ha dispuesto requerir a éstas con asistencia de su esposo el señor Julio Soler y Baró, a fin de que dentro del término de treinta días paguen el principal reclamado de $25,000.00, que grava la casa Malecón 25 entre Industria y Crespo.

Las obras para el alcantarillado en Santiago de Cuba

Comprenden la construcción de la red de cloacas y la planta de bombeo. Crédito para obras

El proyecto de alcantarillado de Santiago de Cuba, cuya obra es uno de los grandes empeños del Secretario de Obras Públicas, señor Ruiz Williams, es de suyo complejo, pues debido a la topografía del terreno, ha sido preciso dividirlo en dos sistemas, de gravedad y bombeo, respectivamente.

Las obras subastadas y contratadas, comprenden la construcción de la red de cloacas, y la reconstrucción de la planta de bombeo de Cristina.

La parte comercial de la ciudad, parte de la cuenca del Oeste y una sección junto al litoral, tienen un sistema de cloacas construído cuando la segunda intervención americana, hoy obstruída en gran parte, la cual se limitará para utilizarla cuando se halle en condiciones de funcionar la planta de bombeo.

Se han construído las cloacas del barrio «Sueño», y parte de las cloacas del reparto «Vista Alegre», y se están limpiando las de la zona baja.

Se han contratado las obras de la interceptora Oeste, que recoge las aguas albañales de la parte de la ciudad comprendida desde el Hospital hasta la bahía, la planta de bombeo y la terminación del túnel de Chicharrones.

Apropiación para una obra

Se está deligenciando la apropiación de $7,425.25, para la ejecución de los trabajos de la carretera de Palma Soriano a San Luis, en Oriente.

Instrucción oficial sobre las dietas a funcionarios

Se ha dispuesto por circular del Secretario de Obras Públicas que ningún funcionario o empleado percibirá dieta completa, sino por término provisional que fijen las circulares, a menos que la Superioridad, haga una determinación expresa en cada caso, abonándose éstas con cargo a créditos que se encuentren a su cargo, y bajo ningún concepto podrán percibirlas por créditos de obras que no hubieran visitado con la frecuencia que les está ordenado en las disposiciones superiores circuladas.

El derecho a las dietas será uniforme, en relación con la categoría, no pudiendo percibirlas superiores a las establecidas para los de igual condición.

Se ha aclarado por el Secretario de Obras Públicas que de las apropiaciones concedidas para Caminos Vecinales por el Gobierno con cargo al 4 por ciento de los beneficios de los Sorteos de Beneficencia, podrá tomarse suma alguna para abonar dietas.

Insiste Obras Públicas en el problema del flúido eléctrico

Por la Superioridad de Obras Públicas se ha reiterado la restricción del consumo del flúido, que recibe aquella dependencia, a Tiscornia, Morro, la Cabaña, el Observatorio Nacional, etc; sugiriendo que deben tomar flúido de otras fuentes de abasto, por hallarse en muy precario estado el equipo que lo facilita y declina la responsabilidad, en caso lógico de deficiencia o interrupción.

Resoluciones presidenciales

Por resoluciones presidenciales, frendadas por el Sr. Ruiz Williams, se ascendió al Jefe de Administración, Sebastián O-Falión y Vázquez, afecto a la Jefatura del Distrito de Oriente.

—Se nombró para el cargo de jefe de Administración de segunda clase, al ingeniero señor Raúl Stetson, afecto a la citada Jefatura, cuyos haberes se abonarán con cargo a la carretera de Guantánamo a Baracoa.

Apropiación de $9,500.00

Se ha autorizado la apropiación de la cantidad de $9,500.00, destinada a la ejecución de las siguientes obras:

—Camino de Sagua de Tánamo al barrio de Miguel, mil pesos.

—Obras en el puente Meyer, en Trinidad, dos mil pesos.

—Para las obras del camino a Cauto Embarcadero, dos mil quinientos pesos.

—Obras del camino de Vegueras a la Sal, quinientos pesos.

Trasladan dinero a la nueva bóveda de la S. de Hacienda

El nuevo sistema para pesar petróleo produce aumento en la recaudación del Tesoro

Se ha dispuesto por la Dirección General de Aduanas, de acuerdo con la Comisión Técnica Arancelaria, que al hacerse las estadísticas de importaciones, sean acreditadas nuestras exportaciones al país que proceda el pago directo a Cuba del valor de las mismas, haciendo caso omiso, cuando exista evidencia de este pago, del destino de dichas exportaciones; y que sólo sean acreditadas al país donde se destinen desde Cuba las mercancías embarcadas bajo el término comercial «a flote» o «para recibir órdenes» cuando se desconozca que país fué el que realizó directamente a Cuba el pago de su valor.

En la nueva bóveda

Para la nueva bóveda de la Secretaría de Hacienda ha sido trasladado el dinero que se encontraba almacenado en el muelle Santa Clara, en espera de la terminación de dichas obras o sea la parte del sótano del edificio en construcción. En esa nueva bóveda ya están almacenados $7.500.000 plata.

Procedimiento para pesar petróleo

Según nos informa la Dirección General de Fondo Especial de Obras Públicas, el procedimiento para pesar el petróleo y la gasolina en las básculas automáticas instaladas por la Secretaría de Hacienda en el puerto de la Habana, ha producido al Fisco un aumento de $16.611.72 en su recaudación por ese concepto, comparando el resultado obtenido por el nuevo procedimiento de pesaje con el antiguo sistema de medición volumétrica.

Expedientes para archivar

El Administrador de la Aduana de la Habana, se ha dirigido nuevamente al Secretario de Hacienda, interesando solucionar el problema que tiene, de enviar a Tiscornia miles de expedientes terminados, para archivar, que están ocupando espacio necesario en las oficinas de la Aduana.

Acuerdan devolver al Supremo cheques que remitieron mal

Corresponden a la Caja de Retiro Civil y no a la de Resarcimiento de Hacienda

La comisión de la Caja de Resarcimiento, que se encuentra funcionando en la Secretaría de Hacienda, se reunió ayer por primera vez, después de constituída, bajo la presidencia de la Dra. Candita Gómez Calás, y actuando de secretario el Dr. Pedro Palma. El primer acuerdo tomado fué el de devolver al Tribunal Supremo de Justicia, cheques y giros postales que se encontraban en el citado departamento enviados por Jueces Correccionales, erróneamente a dicha Caja, pues pertenecen esas cantidades al fondo del Retiro del Poder Judicial.

Se aprobó el primer convenio de índole civil sobre indemnizaciones, celebrado a virtud de fallo dictado por el Juez Correccional de la Segunda Sección, entre Alvaro Fernández, Alfredo Gutiérrez y Manuel Molina.

Otra vez los empleados del Censo.

Nuevamente concurrió ayer para entrevistarse con el Secretario de Hacienda, una comisión designada por los ex empleados del Censo para gestionar el pago de los atrasos que de sus haberes tienen pendientes. La comisión fué informada de que por ahora no habrá nuevas situaciones de fondos, por no haber numerario disponible para cubrir dicha atención.

Los cómputos de viajes.

La Dirección de Consultoría ha emitido un dictamen a la Dirección General de Aduanas, para aclarar las dudas que ofrece a los Administradores la interpretación del párrafo primero del Art. 176 de las Ordenanzas, tal como quedó redactado por el Decreto-Ley 491 de 7 de enero de 1936, en lo que se refiere a los cómputos de viajes, cada año, de los buques que arriben a puertos cubanos, dejándolo definido para su aplicación, según se está comunicando por la Secretaría de Hacienda, en una circular a los Admores. de Aduanas.

Se refiere el dictamen al hecho de que debe entenderse natural o fiscal el año a que hace referencia la ley, y determina que dicho cómputo no sería posible en algunos casos si se entendiese que por el párrafo inicial del mencionado Art. 176, tal como se halla vigente, se quiso hacer mención a los viajes realizados durante cada año fiscal o natural y se aclara que el término de un año deberá contarse desde la fecha del primer pago de los derechos de tonelaje, con relación a cada buque, tal como lo establecieron las Ordenanzas originales.

Sobre envases para productos alimenticios.

La Secretaría de Hacienda ha dirigido a los Admores. de Aduanas una circular, transcribiendo el Decreto 2500-938, aclarado por el número 781 del mes de abril, en que se determina que la disposición de fijar en lugar visible de los envases que contengan productos alimenticios las unidades de peso o capacidad del producto, es aplicable tanto a los productos nacionales como a los de importación, y se prorroga hasta 31 de diciembre de este año, las disposiciones del primitivo decreto 2500, refrendado por el Secretario de Comercio.

LA EXCURSION KODAK AL VALLE DE VIÑALES.

El domingo tendrá lugar la Excursión Kodak para aficionados a la fotografía a Pinar del Río y Valle de Viñales. El entusiasmo entre los aficionados es indescriptible. Los tickets están a la Venta en el Departamento de Kodak de EL ENCANTO.

DE INTERES PARA LOS EXCURSIONISTAS.

El domingo 30, coincidiendo con la Excursión, queda abierto el Tradicional Gran Concurso Kodak de EL ENCANTO, en el que se adjudicarán 25 importantes premios. ¡Aproveche la oportunidad de la Excursión para participar en este Gran Concurso!

Pida las bases en nuestro Departamento de Kodak.

PLANTA BAJA.

El Encanto

Venta Especial de magníficas sedas de novedad.

Sólo jueves, viernes y sábado.

¡Todos los colores de moda!

150 piezas

de Crepé romano y shantung en tejidos de superior calidad, lavables y de colores muy propios. Corte de 4 varas, rebajado de 3.80 a

2.98

100 piezas

de Crepé de seda "Bourdeline" francés, un tejido de exquisita calidad, en los colores que más se llevarán desde ahora: chartreuse, bois de rose, ciclamen, acqua, azul gris, azul petróleo y otros. La vara de este famoso crepé vale 1.65 y ha sido rebajada para esta venta especial a

1.20

TODO CUESTA EN "EL ENCANTO" MENOS DE LO QUE USTED PIENSA.

PLANTA BAJA.

El Encanto

Para playa, campo, sport y automovilismo la moda de sport triunfa este verano con los juegos de

CAMISA Y PANTALON DEL MISMO MATERIAL.

EL ENCANTO, como siempre, se complace en ser el primero en presentar en la Habana una rica y selecta colección de estas novedades. Pantalón y camisa vienen en los mismos colores o en tonos contrastantes, pero siempre del mismo material. La camisa se puede usar por dentro o por fuera del pantalón.

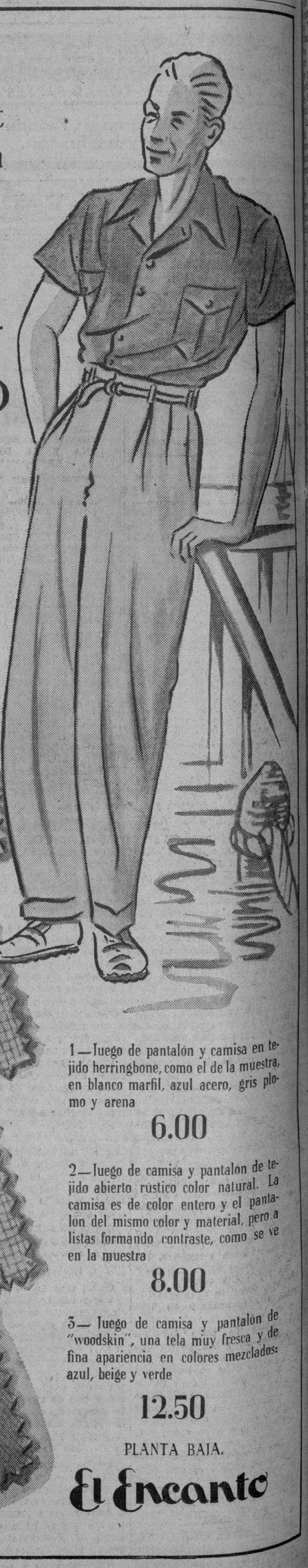

1—Juego de pantalón y camisa en tejido herringbone, como el de la muestra, en blanco marfil, azul acero, gris plomo y arena

6.00

2—Juego de camisa y pantalón de tejido abierto rústico color natural. La camisa es de color entero y el pantalón del mismo color y material, pero a listas formando contraste, como se ve en la muestra

8.00

3— Juego de camisa y pantalón de "woodskin", una tela muy fresca y de fina apariencia en colores mezclados: azul, beige y verde

12.50

PLANTA BAJA.

El Encanto

M.E.C.D. 2016

SECCION 2A

TELEFONOS: Dirección . . . . M-2856 · Jefe de Redacción M-1287 · Sección de Sports M-7912

DIARIO DE LA MARINA

TELEFONOS: Quejas . . . . . M-7911 · A. Clasificados . . M-7915

SECCION 2A

AÑO CVII · ACOGIDO A LA FRANQUICIA POSTAL · LA HABANA, JUEVES, 27 DE ABRIL DE 1939 · EL PERIODICO MAS ANTIGUO DE CUBA · PAGINA QUINCE

DEVUELVEN A LAS CALLES DE MADRID LOS NOMBRES QUE OSTENTABAN ANTES DEL 14 DE ABRIL DE 1931, FECHA EN QUE FUE INSTAURADA LA REPUBLICA

LAS HORAS HONDAS DE ESPAÑA

La Virgen de Covadonga.— De cómo fué robada de la Cueva y trasladada a París.—El valor de las cosas del espíritu

...es el Generalísimo quien dice: «Ya apareció la Virgen pequeñina de la Cueva del Auseva...
Quiso él dar la noticia a la región: se encontraba la Virgen pequeñina, encontraba en un desván, en la Embajada roja de París. Largos meses de ausencia de sus brumas, sus hocinos y sus cumbres...! Faltáronle en esos meses el rumor del torrente ante los ojos y el vuelo de las abejas por sobre el resplandor de la corona; faltóle en esos meses humaredas de incensario, y estrofas de himno... No le faltaron, no obstante, todas las oraciones de costumbre, salidas del lugar, de la braña, de la barca, de la choza... peregrinación por los senderos, buscándola con afán. No había noticia ninguna en que poder fijar la atención; corrían los tiempos dementemente sin que determinase los senderos una ráfaga de luz. E iban las oraciones, sin embargo, a la búsqueda incesante, tímidas, dulces, llorando, arrastrando en sus frases con frecuencia vibraciones de sollozos, pero siempre seguros de su triunfo:
—Ah, sí, la encontraremos...!
La encontraron, a la Virgen pequeñina...

La encontraron en París. La arrancó la Bestia de su trono, la llevara a París para venderla, y no lograra buen trato y echárala en un desván. Yo conozco los pasos en que anduvo por las tierras de los rojos la Virgen pequeñina de la Cueva. Cuando llegó la Bestia a Covadonga, iba con ella un doctor. Iba un doctor de Laredo, comunista, sobre quien pesaban las sospechas de complicaciones trágicas. Fué elegido jefe del hospital, y allí le acompañaba su mujer...

La mujer del doctor era devota. En las revoluciones comunistas de los últimos cinco años, han abundado dolorosamente los casos de abejación. El caso vasco fué típico; fué las veces el caso más absurdo y de mayor magnitud. Los casos de menor categoría fueron sin duda infinitos, desde el de la beata inccerta que escondió a González Peña en 1934, hasta estas otras beatas a quienes se me cuenta que decían en 1936:
—Yo tengo dos hijos rojos, y le he encendido dos velas para que dé a los rojos la victoria al Sagrado Corazón...!

La mujer del doctor, es indudable, pensaba también así. Su casa de Covadonga, cuando entraron las tropas del Caudillo, estaba llena de «santos», y no había habitación que no tuviera una piedad de misticismo... Entre estos «santos» y bajo este ambiente, pasaba el doctor su tiempo buscando la manera más sencilla de destruir iglesias, comer y matar la piedad de los devotos. Fué su mujer la que sacó la Virgen del Camarín de la Cueva. Estaba convencida—y con motivo—, de que si no la guardaba, iba la Virgen a acabar a hachazos, en un cualquier arrebato de un cualquier comunista furibundo.
—Hay que salvarla...!—pensó.
Y fué a la Cueva, de noche, mientras que reposaba Covadonga, y ella arrancó la Virgen de su base, y la llevó a su casa con sigilo. Para su devoción, era una pieza de valor excepcional; sin duda que el doctor como le rezaba también alguna vez, antes de ir a decir a los enfermos que tenía en Covadonga a su cuidado que no la rezasen nunca... En Covadonga, no obstante, hablaban los enfermos de la Virgen. Más que enfermos, había heridos en este hospital de cumbre, y eran muchos los heridos que fueran con los rojos por fuerza. Entre ellos corrió el rumor...
—La Virgen no está lejos... Está aquí...
—¿Dónde...?
—En casa del doctor...
Así corrió la noticia; así la conocieron con asombro los rojos de prestigio; así tuvo el doctor que dejar:
—Mujer, no hay más remedio, hay que entregarla...!
Y se avino con pena la mujer.

La Virgen fué entregada a un individuo a quien los rojos de Asturias encomendaran las cuestiones de arte. Hablarles a ellos del arte era hablarles el espíritu en un excepcional derretimiento. Yo entré en Oviedo con las tropas—, y fuí a ver a la iglesia las figuras del sepulcro de Valdés. Obra de arte asombroso el sepulcro, en que Pompeyo Leoni puso lo mejor de su destreza, su alma y su inspiración...! Los rojos comprobaran su entusiasmo, quitando a golpes de maza las manos y la cabeza, a todas las figuras principales... Esta misma labor la hicieron ellos con gran número de imágenes en gran número de sitios, mientras alzaban las llamas que transformaban en ruinas las iglesias románicas de Asturias conservadas por la fe.

El «delegado de arte», sin embargo, era individuo de mérito: apañó lo que pudo, como pudo, e hizo una exposicioncita en el dominio rojo de Gijón. Un puñado de imágenes robadas, otro de cuadros robados, otro de joyas robadas, y a todo este título de guasa:
—El arte rojo en Asturias...
También esto era ruso de raíz. La Rusia roja enseña a los turistas los museos, los palacios, las bibliotecas de la Rusia vieja, y les pone este título también:
—El arte de la Rusia bolchevique...
El «delegado de arte» de los rojos en la Asturias de su feudo, de arte no sabía mucho, sin embargo; pero es posible que en hacer madreñas tuviera la perfección. El creyó de la Virgen pequeñina que era una joya preciosa, y como joya la expuso, para que la admiraran dulcemente los Belarminos Tomases...! Como joya también la guardó luego, y como joya la llevó a Valencia en cuanto pudo escapar. Sin duda los peritos de Valencia pensaron lo mismo que él...
—Oh, con la fama que tiene...! A ver los miles de duros que vamos a sacarnos de esta imagen...!
Y para que la vendieran, les enviaron la imagen a los de su pandilla de París...
La desilusión fué enorme; la imagen, vulgar, de ayer, carecía de valor en el mercado. Y los de su pandilla de París, que tenían que atender a otros negocios de otros robos de más lucro, arrojaron la imagen en un desván...

Esta es la historia, bien triste. El materialismo sucio de todas las pandillas de esta clase, no entiende de estas cosas del espíritu, y no concibe que el valor inmenso de la Virgen pequeñina es un puro valor sentimental. Quizás lo entiendan mañana, con sólo que se fijen un momento en cualquier coincidencia... En ésta, vervigracia, que es posible:
Hoy apareció la imagen de la Virgen pequeñina, que es Virgen de las Victorias...
Mañana, a lo mejor, cae Madrid...

C. CABAL.

PARA ABASTECER A MADRID, GALICIA HA ENVIADO, EN DOS REMESAS, SETECIENTAS DIECISEIS MIL DOCENAS DE HUEVOS

Procedente de Madrid, donde pasó más de 2 años de cautiverio, llegó a Zaragoza el torero Nicanor Villalta

En Granada se reciben noticias de Guadix informando que durante la dominación roja se cometieron en la localidad unos 500 asesinatos. Varias personas enterradas vivas

GRANADA. Especial. (P.S.—Noticias que se reciben de Guadix dan cuenta de que durante el dominio marxista se cometieron unos 500 asesinatos. Algunas personas fueron enterradas vivas y con los mártires se cometieron las más repugnantes crueldades. Todos los templos fueron destrozados y sirvieron para cuadras, espectáculos inmorales y talleres mecánicos.

Fueron profanadas las tumbas de la catedral y los restos de los obispos y demás personas significadas que allí se guardaban. Las imágenes y ornamentos religiosos fueron destrozados y paseados por las calles en los primeros días de la tragedia.

Nos relatan también un caso emocionante. Un joven de diecisiete años, Agustín Clares, asesinado por las hordas en los primeros días, dió un buen ejemplo de lo que puede la fe. Le perseguían por varias calles y logró ganar la azotea de una casa, donde le descubrieron. Desde el tejado, abriendo su pecho a las balas que llovían, gritó con todas sus fuerzas: ¡Tirad, cobardes! ¡Matadme que España se salvará! ¡Arriba España!

Nicanor Villalta, en Zaragoza

ZARAGOZA, Especial. (P.C.)—Llegó a esta ciudad, procedente de Madrid, donde pasó más de dos años de cautiverio, el popular matador de toros Nicanor Villalta. Ha sido saludado por numerosos amigos y admiradores, que le han expresado su alegría por haberse salvado de la tiranía roja.

La «Espada del Triunfo» para Franco

HUELVA, Especial. (P.C). — El Ayuntamiento, en reunión celebrada por la Gestora municipal, acordó asociarse a la petición hecha por el Ayuntamiento del Ferrol de que le sea concedida al Generalísimo Franco la Cruz Laureada de San Fernando.

En este sentido se acordó dirigir un telegrama al general Jordana para que apoye la petición del Ayuntamiento del Ferrol, y dirigirse a todos los Ayuntamientos de España para abrir una suscripción, con cuyo producto se le regale al Generalísimo Franco la «Espada del Triunfo».

Galicia envía a Madrid 710,000 docenas de huevos

MADRID, Especial (P.C).—Procedentes de Galicia han llegado a Madrid 60.000 docenas de huevos.

También están en camino otras 650.000 docenas para el completo abastecimiento de la población civil.

Fué descubierto en Játiva un tesoro valuado en varios millones de pesos que los rojos no pudieron embarcar

VALENCIA, abril 26. (Transocean). En el pueblo de Játiva se han hallado 22 cajas conteniendo cuadros procedentes del Museo del Prado, de Madrid, entre ellos diez obras de Zurbarán. También un depósito de azafrán valorado en trescientos millones de pesetas, dos toneladas de oro en barras procedentes de las reservas del Banco de España, y varias cajas con lingotes de platino y plata que los rojos habían depositado en Játiva con el propósito de embarcarlo en un vapor mercante británico.

Este había sido bombardeado por los aviones nacionalistas, que le impidieron su salida.

Una medida en favor del acercamiento cultural con los países de América

BURGOS, abril 26. (Transocean).- El ministro de Educación Nacional, Sainz Rodríguez, ha declarado que el Gobierno ha aprobado una medida de trascendental importancia para el acercamiento cultural entre España y los países hispanoamericanos.

Han sido creados un Museo arqueológico de Indias, donde se reunirán las colecciones arqueológicas etnográficas que se hallaren. Se ha formado un patronato que estará presidido por un académico de Historia y que hará los preparativos de la instalación y buscará elementos para el museo. En el patronato participarán como miembros representantes de todos los países hospinas. Inmediatamente se cursará a los respectivos altos organismos culturales de los países hispanoamericanos y sus gobiernos una solicitud para que nombren sus representantes.

Detenido un individuo que participó en el asesinato de Calvo Sotelo y otro en el de Rafael Salazar Alonso

Fué detenido también otro al que se acusa de trescientos cuarenta asesinatos. Quinientos niños que los rojos habían enviado a Bélgica fueron devueltos ya a la nueva España

MADRID, abril 26. (Havas).—Entre los elementos izquierdistas arrestados hoy en Madrid por la Policía, stán Vicente Nudo Fontdevila, al que se acusa de 340 asesinatos; José Vargas Coro, individuo que, según la nota policíaca, alardeaba de haber participado en la muerte violenta del ex alcalde de Madrid, don Rafael Salazar Alonso; y José Mera Arias, quien a su vez afirma haber tomado parte en el asesinato de don José Calvo Sotelo.

Devuelven a las calles y plazas de Madrid, sus antiguos nombres

MADRID, abril 26. (Havas).—El Ayuntamiento de Madrid decidió hoy devolver a las plazas y calles de Madrid cuyos nombres fueron cambiados por el régimen republicano, los que tenían antes del 14 de abril de 1931. De esa manera la Avenida de la Libertad (formada por los paseos del Prado, Recoletos y la Castena), volverá a llamarse como antes. La calle de Alcalá Zamora, será nuevamente de Alfonso XII. La de Blasco Ibáñez volverá a ser de la Princesa. La plaza de Ruiz Zorrilla volverá a llamarse de Bilbao, y la de Nicolás Salmerón, del Rastro. Al mismo tiempo se ha dispuesto que siete avenidas y calles de primer orden sean bautizadas con los nombres de Franco, José Antonio Primo de Rivera y otros jefes, unos vivos, otros muertos, de la causa nacional.

Llegaron a España quinientos niños que los rojos habían enviado a Bélgica

BURGOS, abril 26. AP.—Quinientos niños españoles que habían sido enviados a Bélgica por el gobierno rojo y que han sido repatriados merced a las gestiones del gobierno del generalísimo Franco llegaron esta mañana a Irún acompañado spor damas de la Crug Roja belga.

Fueron recibidos en la frontera por enfermeras y dos representantes de la Delegación de Protección a la Juventud.

Después de un examen médico, los niños fueron llevados a Fuenterrabia donde almorzaron y después siguieron viaje a Bilbao y Santander.

EL FUTURO MADRID, CENTRO DIRECTOR

Madrid ha sufrido un largo y duro purgatorio debido a causas múltiples y complejas, causas que condujeron a la votación del 12 de abril de 1931, punto de partida visible de todos los desastres que se han producido en España.

Cuando Felipe II eligió a Madrid como cabeza de España ya se dejó sentar la animadversión de las demás ciudades de Castilla que por su historia y su pujanza se consideraban con más títulos que la humilde villa convertida en Corte.

De escasa población entonces pronto su nueva situación atrajo sobre ella un aluvión de habitantes procedentes de todas las provincias, para llegar a convertirla en el corazón de España, corazón que había existido en Toledo para la España visigoda y en Córdoba la musulmana, pero dejó de existir para la España cristiana al caer Toledo en poder de los árabes, porque Burgos, Segovia y Valladolid fueron solamente capitales de Castilla, quedando fuera de su influencia las demás regiones de España.

Madrid necesita ser en lo futuro el verdadero corazón de Espana, irradiando desde ella hacia el conjunto nacional, no sólo la mezcla o fusión de costumbres, que dé la norma al resto del país, sino que tambien irradien de ella las ideas combativas contra toda tendencia al egoísmo, a la indiferencia, a las aspiraciones mezquinas.

Si Madrid, capital de España, constituye un indudable foco de atracción que arrastra constantemente hacia ella un aumento de población, interesa evitar que este aumento resulte perjudicial a la riqueza agrícola, teniendo en cuenta que, a causa de la escasa industria que existe en Madrid, no queda compensada con el aumento de ésta la pérdida de brazos y protección a la agricultura.

La emigración más peligrosa del campo a la capital es la del señorito» intelectual o abúlico, pero con propósito de medrar en la política o vivir del presupuesto. Dos clases de personas son las que salen de la aldea para contribuir a la formación del «señorito madrileño»: aquellos que partiendo de la antigua denominación de «aldeano o labrador» se han enriquecido hasta llegar a conseguir el nombre de «propietarios», y atraídos por el brillo de la gran ciudad, después de pasar por la vida en la capital de provincia van a comerse sus rentas, dejando la tierra en manos de hombres que, faltos de interés, de conocimientos y de medios económicos, no logran alcanzar de ella el máximo rendimiento. Otra clase de inmigrantes son aquellos muchachos de quienes el maestro dice al padre: «El chico es inteligente y puede llegar a algo.» Desde este momento al padre no se le ocurre pensar que este «algo» podría ser convertirle en un excelente labrador, perfectamente impuesto en su obligación. Pensamos que el campo necesita hombres inteligentes, necesita capital, y, sobre todo, necesita «prestigio» basado en el ejemplo de las clases altas de la sociedad, las cua les han de tener a gala ponerse al frente de sus explotaciones agrícolas, dejando sentir su influencia para que los aldeanos encuentren hogar sano y confortable, jornales o precios de venta de sus productos remuneradores, medios de cultura y distracción así como posibilidad de elevar su condición social sin abandonar las tierras, cuya propiedad hay que asegurar a quienes con su esfuerzo inteligente se hagan acreedores a ellas. De esta manera Madrid será un centro director, pero no un parásito.

Miguel Ribas de Pina.
De la Academia de la Historia.

Conferenció el embajador inglés con el conde de Jordana

BURGOS, abril 26. (Havas).—El embajador de Inglaterra, Sir Maurice Petterson, conferenció hoy con el ministro de Estado, conde de Jordana. Se guarda reserva completa sobre lo que discutieron.

Con entusiasmo desbordante, la Colonia Española de Santo Domingo celebró el fin de la guerra y el triunfo del Caudillo

CIUDAD TRUJILLO, Especial.—(P. C.)— La Colonia Española de esta ciudad, celebró regocijadamente la terminación de la guerra civil que duró casi tres años en la Madre Patria, y el triunfo del Generalísimo don Francisco Franco y Bahamonde, Jefe del Estado Español cuyo gobierno fué reconocido por el nuestro.

La hora fijada para la celebración del solemne Te-Deum anunciado y el cual sería cantado en acción de gracias, era las 10:30. Pero antes de que se terminaran las ceremonias que se celebraban en la Basílica, un gran público integrado por hombres y mujeres que lucían los colores de la bandera rojo y gualda, que ondea hoy en todo el territorio español, había invadido el templo.

En el presbiterio se encontraban los señores don Manuel Velázquez y don José R. Sanz, Presidente el primero de la Cámara Oficial de Comercio Española, que representa en nuestro país el Gobierno del Generalísimo Franco, y el segundo Presidente de la «Casa de España»; los miembros de la falange española, con su Jefe Sr. don Joaquín García Do Pico a la cabeza, y el Secretario don Manuel Resumil Aragunde. Los miembros de la Falange lucían camisas azules con sus flechas y yunques rojos.

El Arzobispo de la Arquidiócesis, antes de cantar el Te-Deum, hizo uso de la palabra para hablar de la esperanza, que es el más firme e inconmovible de los sostenes cuando está afianzada en Dios, y al decirlo puso como ejemplo el caso de España. Hizo un recuento de lo que fueron y son las Españas, de los derroteros que han sido trazados por los altos espíritus españoles, y habló de la raza y de la religión elocuentemente.

Luego, fué cantado el Te-Deum, con acompañamiento de la Schola Cantorum, conjuntamente con la orquesta que ejecutó el Himno de la Falange, y bajo la dirección del P. Fray Atanasio de la Vega, entonó el canto del Te-Deum compuesto por Fr. Witt.

Después la orquesta, tocó la Marcha Real con la cual terminó el Te-Deum.

Espléndido brindis en la Casa de España.

Terminado el Te-Deum, los presentes se dirigieron a la Casa de España, donde la Cámara Oficial Española de Comercio e Industria, que como ya hemos dicho, representa en la República al Gobierno del Generalísimo Franco, ofrecía un brindis.

Los salones de la Casa de España, estaban engalanados con gran cantidad de banderas dominicanas y rojo y gualda, lo mismo que con banderas de la falange. Fué servido un rico «buffet» en las numerosas mesas que se esparcían por salones y terrazas, y de él disfrutaron conjuntamente con los miembros de la distinguida colonia española de esta ciudad, numerosos simpatizadores de la causa nacionalista española. En la mesa principal que fué preparada en el salón de recepciones, se encontraban los señores Manuel Velázquez F., Presidente de la Cámara Oficial Española de Comercio e Industria, José R. Sanz, Presidente de la Casa de España, Joaquín García Do Pico, Jefe de la Falange Española, Manuel Resumil Aragunde, Secretario de la misma; Claudio Fernández García, Secretario de la Cámara; Francisco Rivero del Valle, Don Luis Baquero, José María Fernández, José Velázquez, José González Ramos, Alfonso Madriñan, José Cámpora, Ceferino García y otros distinguidos miembros de la colonia española, acompañados algunos de ellos, por sus esposas e hijas.

Se encontraban los siguientes diplomáticos: S. E. Monseñor Maurilio Silvani; S. E. Maurice Chayet, Ministro de Francia; S. S. Willam A. Elders, Encargado de Negocios de Inglaterra; Dr. Villa, Secretario de la Legación de Italia; con Amadeo Barletta, Cónsul de Italia y Herman Barckhaussen, Cónsul de Alemania.

Monseñor Pittini también asistió al acto. Al iniciarse el mismo fué ejecutado el himno de la Falange, y aplaudido largamente. Para iniciar el brindis de exquisito y fino Jerez, don Manuel Velázquez, pronunció el siguiente discurso:

Excelentísimos Señores, Representantes de las Naciones amigas. Compatriotas. Señoras y Señores:

Poseído de la inmensa emoción que me produce la solemnidad histórica de este día, me es altamente grato, poder agradeceros la adhesión que dispensais a mi gobierno, al concurrir a este acto en el que se pone de relieve, una vez más, todo el amor hacia la Patria ausente en el día memorable y glorioso del término feliz de la guerra.

Como Representante Oficial del Estado Español, ofrezco este brindis que es un homenaje sincero, un homenaje que la Colonia Española de la República Dominicana rinde elocuentemente a la Gran Obra de Reconstrucción Nacional, llevada a feliz término por la constancia heroica de un pueblo; el pueblo español, y por la abnegación de un hombre: el Generalísimo Francisco Franco.

La España de hoy Una, Grande y Libre, lo mismo que supo por medio del sacrificio heroico de sus hijos conservar sus tradiciones seculares, manteniendo a costa de titánicos esfuerzos un ideal sacrosanto; la España Nueva consciente de su misión histórica, a través de todos los tiempos y bajo todas las circunstancias, sabrá mantener la Paz, la Paz que predican sus genitores, al mismo tiempo que cooperará con todos los pueblos honrados del mundo, en la realización de toda obra civilizadora.

En más de una ocasión, el Gobierno que preside el Generalísimo Franco ha hecho declaraciones públicas, declaraciones en que se vislumbran sus deseos de mantener estrechamente ligados los lazos de confraternidad con algunos pueblos de la vieja Europa, y de una manera general, con los países hispanoamericanos. Vosotros sabéis que casi en su totalidad y los países florecientes de esta América, mantienen —con ínfimas modificaciones,— la tradición hispana, tradición que ha sido para este continente, como el florecimiento maravilloso de aquel gérmen ibérico venido de ultramar con Colón en el descubrimiento, y con los Cortés, los Pizarros y los Velázquez en la Colonización.

Cuando en un futuro cercano, haga entrega al Ministro que designe el Gobierno del Generalísimo Franco, Gobierno que hoy inmerecidamente represento, lo haré, con la satisfacción inmensa de saber, que la colonia española de la República Dominicana, pequeña en número, pero grande en ideales, es —apartándome y con motivo para ello de los preceptos de la modestia—, si nó la primera, una de las más leales cooperadoras del Gran Movimiento que sustentando el ideal de una España Grande, de una España Libre e Independiente, se ha inmortalizado en muchas páginas brillantes de la historia del mundo.

Satisfecho estoy, señoras y señores, de la espontánea y sincera manifestación de ideal patriótico de la colonia española de la República Dominicana y hoy, repito, poseído de la más intensa grandeza de España; por la gloria eterna de los héroes caídos en defensa del noble ideal de las libertades, así como también por la eterna felicidad de la República Dominicana y de todos los pueblos que estrecharon con calor nuestras manos en los momentos más difíciles de nuestra historia.

¡Viva Santo Domingo!
¡Arriba España!

Fué largamente aplaudido este conceptuoso discurso, y todos levantaron sus copas para brindar, a la vez que lanzaban vivas a España y al Generalísimo Franco.

Hizo uso de la palabra entonces el señor Resumil Aragunde, pronunciando un bello discurso que arrancó muchos aplausos.

Después del Sr. Aragunde, pronunció un sentido discurso don José R. Sanz, Presidente del prestigioso Centro en cuyos salones se celebraba el acto, y también fué largamente aplaudido.

Estos dos interesantes discursos no aparecen en esta reseña, como son nuestros mayores deseos, por falta de espacio, pero los ofrecemos a nuestros lectores para nuestra próxima edición.

Terminado el discurso del señor Sanz con las palabras «Arriba Franco, Viva España», la señorita Angela Barón Reyes, Delegada de Prensa y Propaganda de la sección Femenina de la Falange, leyó un breve discurso que le mereció muchos aplausos.

Con todo ese entusiasmo y fervor y dentro de un ambiente de general regocijo, fué celebrada por la prestigiosa colonia española de esta ciudad, la terminación de la Guerra en la Madre Patria y el triunfo del Generalísimo Franco.

PHILCO
EL RADIO DE CALIDAD EXCEPCIONAL
720T
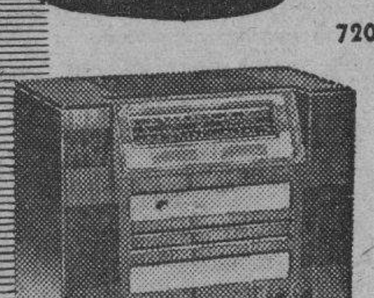
Alcance Mundial • Gran Selectividad • Sintonización fácil.
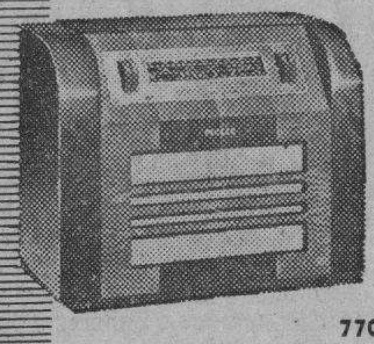
770 T
• Nuevo altoparlante Philco de inductor balanceado •
CIA. CUBANA RADIO PHILCO, S. A.
San Rafael 111 - Habana

HOTEL BRISTOL
«DONDE LA BUENA COCINA Y EL DESCANSO PREDOMINAN»
Nuestra perfecta organización ha hecho posible ese ambiente único que buscan el cliente de la ciudad y del Interior. Habitaciones equipadas con colchones «Simmons», baño completo, agua fría y caliente y teléfono.
PRECIOS MODERADOS
Cía. Hotelera Bristol, S. A.
AMISTAD Y SAN RAFAEL
Teléfonos M-9831 y M-9832.
Habana.

Pelikan
Pluma fuente
$ 7.-
Escribe al primer trazo, no mancha nunca

HOTEL SARATOGA
Durante la estación de Verano este Hotel ha hecho una gran rebaja, tanto en sus habitaciones como en el servicio de comidas, helados, cockteles y refrescos.
Especial servicio de Table d'Hote y Carta, amenizado por una gran Orquesta de Señoritas.
EL PREDILECTO DE LAS FAMILIAS DEL INTERIOR

LA VARIEDAD INMENSA LE INVITA A COMPRAR
CARTERAS
PARA PAPELES Y DOCUMENTOS
TAN MODERNAS COMO EL MAÑANA
El mundo progresa en todo.... Las carteras para papeles y documentos también progresan.— Ofrecen más comodidad, mejor servicio, son más ligeras, más prácticas, más cómodas....
En la variedad que ofrecemos, seguro que va a encontrar el tipo que desea. Y si no, lo fabricamos. Tenemos modelos con asa y sin asa; con cerradura y sin cerradura; con zipper y sin zipper; con divisiones y sin divisiones; sin departamentos, con pocos departamentos y con muchos departamentos.
Y en toda clase de pieles.... piel inglesa, de vaca, cochino, cocodrilo, etc. Modelos especiales para cobradores, bancos, viajantes, etc. y para colegio.
VENGA A VERLAS.... y verá carteras.
"LA CASA DEL PERRO" NEPTUNO 210.-HABANA ENTRE INDUSTRIA Y AMISTAD

Dr. ROSATI
DENTISTA
O-Reilly 463 entre Villegas y Aguacate
Teléfono A-9422

AVISO
Se hace saber por este medio y para general conocimiento, que será perseguido ante los Tribunales todo aquel que compre, venda o emplee, botellas u otros envases en los que figuren las palabras «DESTILERIA SANTA CRUZ» grabadas en ellos. Dichas palabras están registradas como marca por la sociedad que suscribe y, consecuentemente, es ella la única autorizada para usarlas.
COMPAÑIA CUBANA DE ALCOHOL, S. A.
Por RICARDO MORE,
AGENTE OFICIAL DE LA PROPIEDAD INDUSTRIAL

GRAN VINO
GOLIATH

PODEROSO EXTRA RANCIO
UNICO GENUINO
FAMOSO DESDE 1920.
Distribuidores: José Arechabala, S. A.

DR. MANUEL VILLAVERDE
De las Universidades de Madrid y de La Habana.
Médico de la Clínica del Profesor Gregorio Marañón, de Madrid.
Medicina General Secreciones Internas. Consulta previo turno.
Teléfono F-3532.—Calle 17, número 11.—Vedado.

Paquetes para ESPAÑA
10 kilogramos de Ropa de primera por $21.50
SE HACEN LOTES MAS PEQUEÑOS, BUENA OCASION, MUCHOS VAPORES EN MAYO
ROPA-SEDERIA CONFECCIONES TFNO-M-3498
ALMACENES EL SOL MENENDEZ Y GRANDA
MAXIMO GOMEZ (MONTE) 309 FRENTE A AMISTAD

M.E.C.D. 2016

"ROPING" ES LA MEJOR APUESTA PARA ESTA TARDE EN EL HIPODROMO

Una sola pifia tuvo Segundo en el gran match estelar de ayer

SPORTS DIARIO DE LA MARINA SPORTS

PAGINA DIECISEIS — LA HABANA, JUEVES, 27 DE ABRIL DE 1939 — AÑO CVII

MUCHAS ESTRELLAS EN EL CARNAVAL ATLETICO DE LA UAA

El Carnaval Atlético que la UAA ha anunciado para los días 6 y 7 del próximo mes de mayo, parece destinado a reunir bonito contingente de atletas en uno de nuestros principales stadiums.

Según una información facilitada ayer tarde por René Bonich, presidente de la Federación que regula la competencia, el programa será cumplido al pie de la letra y es posible que se brinden algunos eventos especiales más, para beneficio de ustedes.

«Tengo infinidad de cartas de Institutos y colegios que quieran tomar parte en los relevos anunciados»—nos dijo ayer Bonich.

Y, después, extendiéndose en consideraciones, el pequeño y entusiasta chairman nos habló de la inscripción del Vedado Tennis, Miramar Yacht Club, Atlético de Cuba, Habana Yacht Club y Universidad, para presentar justamente en el deporte a un grupo escogido de las mejores entidades cubanas.

Bonich no cree que los Caribes barrerán con los eventos anunciados que comprenden un amplio programa de dos días. Los atletas juniors tienen números variados. Lo mismo que los seniors, y ambos aparecerán revueltos en los dos días.

El Vedado Tennis presentará a sus estrellas, y se tiene la firme impresión que el veloz Armandito Cuervo saldrá a imponer un nuevo record nacional en el triple salto. Armando salvó ayer unos 45 pies, y todavía no ha dado su mejor salto... Los Tigres del Atlético, alentados por Foyo y Burés, dos prestigiosos miembros de la Federación, presentarán una inscripción numerosa, tal como cuadra a un club atlético, y el Habana Yacht Club descansará grandemente en Jorge Mena, quien se espera establezca un nuevo record en el lanzamiento de la jabalina.

Mitin de Baseball hoy

Hoy jueves habrá mitin de la Liga Nacional amateur de baseball. El Secretario del organismo, Doctor Laureano Prado, nos ha enviado ayer una circular donde anuncia la reunión que será para —«tratar de asuntos de índole administrativa, según petición expresa de la delegación del club Artemisa».

Al mismo tiempo, dice la circular, se conocerá la suspensión del atleta Carmelo J. Pando. El mitin será a las cinco y media.

Se reúnen los de Natación

Para la próxima semana se reunirá la Federación de natación, bajo la presidencia de su nuevo chairman, Halley Franca, a fin de estudiar el programa completo de la temporada. En este mitin se fijarán las fechas de los distintos eventos y se anunciará, oficialmente, cuántos dual meets, aprobados por la UAA, se darán en la temporada.

PEDRO GALIANA

Desde el Bull Pen

—Ripper Collins triunfa en el Pacífico, fácil.
—Los Phils llaman a los Dodgers: Semi-profesionales.
—Los desafíos de ahora duran demasiado.

NO BUSQUE NADA DE ESTO EN BOX-SCORES:

Mientras Phil Cavarretta luce timorato en la inicial de los Cubs, Ripper Collins está «quemando» repetidos cartuchos en Los Angeles, de la Liga del Pacífico... El caballo de nombre más corto no es «EP», sino «O»... Los cronistas deportivos de Boston están publicando crónicas relacionadas con el posible traslado de Joe Cronin a Washington... Los de Washington, mientras tanto, se entretienen en acabarle la paciencia a Clark Griffith, atacándole por la venta de Bonura a los Giants y Simmons a los Bees... Casi todos los players del New York Americano usan bates del modelo «Rogger Honrsby»... Rick Ferrell, de Washington, dice que ningún jugador debe avergonzarse porque sólo pueda manejar bates de 30 onzas... «Cada player debe emplear siempre el bate que más cuadre a sus condiciones físicas»—dice Rick.

Ha surgido una rivalidad grande entre Dodgers y Phillies, porque Doc Prothro, manager del Filadelfia, llamó a los Dodgers: «semi-profesionales», durante la última serie que celebraron los dos clubs... Ni Melton, ni Schumacher, ni Castleman han resistido la distancia en estos días con los Gigantes por una razón muy sencilla: son pitchers de verano, y actualmente hace temperatura muy fría por New York... Para juzgar el pitching staff que ha presentado Terry este año, esperen hasta el mes de junio.

Cuando se abran las apuestas para la próxima pelea de Joe Louis con Toni Galento, las cotizaciones se harán solamente a base del número de segundos que resistirá Toni en el primer round... Un periódico de New York y otro de Chicago prefieren las selecciones femeninas a las de sus expertos hípicos... Dicen que las mujeres, escogiendo los caballos por su color, mantienen mayor número de aciertos... Los umpires están multando en 25 pesos a los managers del Big Show... Jimmy Dykes fué multado en 50 el otro día, pero, después los recuperó, jugando a las cartas con algunos reporters...

Los primeros días de lluvia de la temporada costaron a los Yankees unos $40,000, pero, Ed Barrow espera desquitarse en la primera visita de los Tigres... Spud Chandler será retenido por el New York todo el año... Ningún club quiso dar waivers sobre sus servicios... En estos momentos hay por la Habana una fuerte epidemia de grippe y vuestro comentarista ha sido la víctima número one...

Algunos scouts de las Grandes Ligas se reunieron el otro día en Polo Grounds y entre distintas opiniones, dejaron escapar las siguientes: «Bob Seeds será el centerfield regular de los Giants antes de que lleguemos a julio... Demaree fracasará»... «Jurges aumentará el punch del infield en el fielding, pero, no batea nada»... «Whitehead tiene las mejores manos del baseball para fildear»... «Coscarat será devuelto a las menores»... «Harry Lavagetto terminará su carrera como outfielder»... «Leo Durocher perderá mucho de su juego espectacular cuando lleve dos meses dirigiendo a los Dodgers».

Boots Poffenberger, ex Tigre, que ahora figura en la nómina del Brooklyn, no se oculta para decir que el Detroit no podrá mejorar mientras mantenga el cuerpo de receptores que posee... Tratando de describir a York como catcher, Boots, dice: «Este tipo sabe de pelota lo que yo. Y con esto he dicho bastante...»

Esto no es baseball, ni deporte, pero, quizás les interese:

El teléfono de la Logia de «Los Caballeros de Colón», de New York, es: Columbus-5-1492... En la película: «Dos Corazones», estrenada el lunes en la ciudad, hay un instante en que la sombra de Irene Dunne puede verse en el horizonte... En Broadway y 125 hay un chino que se llama «Ala Izquierda»... Cuando la Reina de Inglaterra escribe a sus íntimas, firma siempre: Lizzie... La mayor parte de los hoteles de Rochester, tiene en el lobby un letrero que dice: «No hable de su última operación por aquí»... En Brooklyn, un cinematógrafo exige a los muchachos que dejen en la taquilla sus cuchillas y patines antes de introducirse en la sala... Una de las causas que explican la extraordinaria popularidad que ha conseguido «Charlie McCarthy» en los últimos tiempos se debe a que pronto será el único soltero de importancia que queda en Hollywood... Con la boda de Tyrone Power, Nelson Eddy, Clark Gable, Douglas Fairbanks, Jr. y Robert Taylor, Charlie resulta el mejor partido a mano... Jean Hersholt ha interpretado tantas veces el role de médico para Hollywood, que el otro día lo pararon en plena calle y le pidieron que atendiera a un enfermo!

Según la crítica americana, lo más interesante de la pelea de Joe Louis y Jack Roper es que se efectuó en Hollywood, donde ningún director tolera un bout de 2 minutos y 20 segundos de duración... Todas las películas de boxeo terminan siempre igual... El héroe resiste enorme pateadura hasta el último round, en que una sonrisa de la niña de sus amores basta para darle más fuerzas que Popeye, para ganar el bout por knockout... O, también, el héroe cambia inesperadamente la guardia, de zurdo a derecho, para acabar con su oponente, que lo ha estado matando a golpes en los primeros asaltos.

Ed (Daily News) Sullivan dice que cuando Louis y Roper subieron al ring, las apuestas se hacían bajo estas condiciones: (A), que Roper no se presentaría... (B), que el show sería suspendido por lluvia... (C), que Louis se sentaría en la esquina del Norte... (D), que, Roper se tiraría en menos de 20 segundos...

Bill Killifer, coach de los Dodgers, dice que los juegos de pelota que se ofrecen hoy día duran demasiado... «Cuando Alexander estaba en su apogeo, bastaba hora y media para decidir un game»—dice Bill... Bob Feller ha pedido a Oscar Vitt que no le dé a pitchear todos los matches nocturnos de la novena... Ty Cobb dice que Lou Gehrig hubiese durado más si hubiese sabido cuidar de sus piernas.

Hay quien cree que cuando Bob Feller pitchea, la pelota parece una píldora de aspirina... Las camareras de los distintos hoteles donde para el Brooklyn están convencidas de que Van Mungo ganará 20 desafíos este año.... «En años anteriores nadie podía servirle el desayuno a Van. Siempre estaba de mal humor... Ahora, transformado, acepta los huevos como se los sirvan, y no tiene inconveniente en tomar algunas veces el café medio frío».

En el último libro de Frank Menke, aparece una historieta simpática en relación con los beodos del turf... Dice Frank que, una vez, al correrse el derby de Kentucky, un borracho se acercó a una de las ventanillas donde vendían boletos de dos pesos, y pidió que le diesen un ticket para «Fighting Fox»...

Habiéndose agotado el tiempo limitado para la venta de tickets de cada carrera, el empleado se negó a aceptar el dinero... El borracho se retiró, entonces, diciendo en voz alta:

—«Bueno; después de todo, esto vale tanto como los tickets de ustedes!» Y al decir esto, enarbolaba sus dos pesos...

Al aproximarse al Grand Stand, el presunto apostador se encontró con que todos los hípicos retornaban a los torniquetes, finalizada la carrera...

—«¿Quién ganó?»—preguntó a uno de ellos.

—«Lawrin»—le contestaron.

—«¿Qué le pasó a «Fighting Fox»?

—«Quedó fuera del dinero!»

Y al oir esto, el borracho cogió los dos pesos, los rompió en pedazos y dijo:

—«Ya no hay quien pueda tener fe en un caballo!»

LOS SEIS DE LA FAMA

(Por The Associated Press)

Player y Club	J.	V.	C.	H.	Ave.
McCosky, Tigres	8	33	10	17	.515
McCormick, Reds	5	20	4	10	.500
Bonura, Giants	5	24	7	10	.417
Hack, Cubs	6	24	5	10	.417
Medwick, Cards	6	24	1	10	.417
DiMaggio, Yanks	6	22	4	9	.409
Greenberg, Tigres	8	30	8	12	.400

LOS JONRONEROS

LIGA AMERICANA

Greenberg, Tigres	3
Foxx, Red Sox	2
Campbell, Indios	2
Hoag, Browns	2

LIGA NACIONAL

Ott, Gigantes	2
Camilli, Dodgers	2
Marty, Cubs	2

PROBABLES PITCHERS PARA LOS JUEGOS DE HOY, JUEVES, EN LAS GRANDES LIGAS

LIGA NACIONAL

Chicago en Cincinnati: French (0-1) vs. Derringer (1-0).
Brooklyn en New York: Pressnell (0-0) vs. Schumacher (0-1).
Pittsburgh en San Luis: Klinger (0-2) vs. Warneke (1-0) o Shoun (0-0).
Boston en Filadelfia: Mac Fayden (1-0) vs. Hollingsworth (0-0).

LIGA AMERICANA

New York en Boston: Gómez (1-0) vs. Grove (0-1).
San Luis en Cleveland: Marcum (0-1) vs. Hudlin (1-0).
Detroit en Chicago: Benton (0-0) vs. Rigney (1-1).
Filadelfia en Washington: Caster (1-0) vs. Leonard (1-0).

HIZO SU DEBUT AYER, BILL DIETRICH CON UNA VICTORIA

Los White Sox derrotaron al Cleveland en el match decisivo de la serie: 5 por 1

CLEVELAND, abril 26. (AP.)—Con Bill Dietrich haciendo su primera aparición de la temporada en la línea de fuego, los White Sox del Chicago derrotaron a los Indios del Cleveland, 5 por 1, en el match decisivo de la serie.

Dietrich perdió el chance de la lechada en el noveno, cuando Pytlak abrió con single y anotó por doble de Shilling. La victoria da al Chicago el quinto puesto. Johnny Broacca, lanzando por primera vez desde que saltó de los Yankees en 1937, fué el perdedor.

El score fué como sigue:

CHICAGO WHITE SOX

	V.	C.	H.	O.	A.	E.
Owen, 3b	3	2	1	1	2	0
Kuhel, 1b	5	1	2	12	0	0
Walker, lf	4	1	1	0	0	0
Appling, ss	4	1	1	1	3	0
McNair, 2b	3	0	1	0	3	0
Steinbacher, rf	3	0	0	1	0	0
Kreevich, cf	4	0	1	7	0	0
Silvestri, c	4	0	1	5	0	0
Dietrich p	3	0	1	0	4	0
Totales:	33	5	9	27	12	0

CLEVELAND

	V.	C.	H.	O.	A.	E.
Webb, ss	5	0	1	4	2	1
Chapman, cf	5	0	0	1	0	0
Averill, rf	3	0	1	2	0	0
Heath, lf	4	0	1	1	0	0
Trosky, 1b	3	0	0	8	1	0
Keltner, 3b	4	0	2	0	2	0
Pytlak, c	4	1	2	7	2	0
Shilling, 2b	2	0	1	3	3	0
Broaca, p	1	0	0	0	1	0
Dobson, p	1	0	0	1	2	0
Weather (1)	1	0	0	0	0	0
Humphries, p	0	0	0	0	0	0
Hale (2)	1	0	0	0	0	0
Totales:	34	1	8	27	13	1

(1)—Bateó por Dobson en el 7o.
(2)—Bateó por Humphries en el 9o.

Anotación por entradas:

Chicago . . . . . 004 000 001—5
Cleveland . . . . 000 000 001—1

Sumario:

Empujadores: Appling, 2; McNair, Walker, 2; Shilling. Two base hits: Webb, Keltner, Kuhel, Shilling. Three base hit: Appling. Base robada: Walker. Sacrifices: Steinbacher, Dietrich. Double play: Dietrich a Appling a Kuhel. Quedados en bases: Chicago, 7; Cleveland, 10. Bases por bolas: Dietrich, 4; Broaca, 2; Dobson, 2. Struck outs: Dietrich, 4; Broaca, 2; Dobson, 2; Humphries, 1. Hits: a Broaca, 4 en 2 innings (ningún out en el tercero); a Dobson, 3 en 5; a Humphries, 2 en 2. Perdió Broaca. Umpires: Quinn, Grieve y McGowan.

NUEVA DERROTA SUFRIO EL TEAM DE PITTSBURGH

Loz Oseznos vencieron al club de Traynor, para apuntarse el cuarto triunfo consecutivo

CHICAGO, abril 26. (AP.)—Los Chicago Cubs aumentaron a cuatro su cadena de triunfos, superando hoy a los Piratas del Pittsburgh, 3 por 1. Gene Lillard, ex Cub infielder, hizo su debut en las Mayores como lanzador, ganando el match, y propinando a los Piratas su sexta derrota consecutiva.

Lillard permitió ocho hits y repartió cuatro transferencias, saliendo con habilidad de varios innings malos, ya que los Bucs se las arreglaron para iniciar todos los actos con un hombre embasado, excepto el cuarto y noveno.

Ahora damos el score:

PITTSBURGH

	V.	C.	H.	O.	A.	E.
L. Waner, cf	4	0	2	2	0	0
P. Waner, rf	4	0	1	1	0	0
Rizzo, lf	2	0	0	0	0	0
Vaughan, ss	4	0	2	1	4	0
Suhr, 1b	3	1	0	14	0	0
Young, 2b	4	0	2	3	2	0
Brubaker, 3b	3	0	0	0	6	0
Berres, c	2	0	1	2	0	0
Mueller, c	0	0	0	1	0	0
Tobin (1)	1	0	0	0	0	0
Blanton, p	1	0	0	0	2	0
Brown, p	1	0	0	0	0	0
Jensen (2)	1	0	0	0	0	0
Bowman, p	0	0	0	0	1	0
Manush (3)	1	0	0	0	0	0
Totales:	31	1	8	24	15	0

(1)—Bateó por Mueller en el 9o.
(2)—Bateó por Brown en el 7o.
(3)—Bateó por Berres en el 7o.

CHICAGO CUBS

	V.	C.	H.	O.	A.	E.
Hack, 3b	3	1	1	1	2	0
Herman, 2b	4	0	1	4	3	0
Gleeson, lf	3	0	1	0	0	0
Leiber, cf	4	0	0	2	0	0
Marty, rf	4	0	0	1	0	0
Cavarretta, 1b	4	0	1	8	2	0
Mancuso, c	4	1	2	7	1	0
Bartell, ss	3	1	1	4	3	0
Lillard, p	2	0	0	0	1	0
Totales:	31	3	7	27	12	0

Anotación por entradas:

Pittsburgh . . . . 000 000 100—1
Chicago . . . . . 000 030 00x—3

Sumario:

Empujadores: Jensen, Herman, 2; Gleeson. Two base hits: Vaughan, Bartell. Double plays: Cavarretta a Bartell a Cavarretta; Mancuso a Herman; Bartell a Herman a Cavarretta. Quedados en bases: Pittsburgh, 7; Chicago, 7. Bases por bolas: Blanton, 2; Bowman, 1; Lillard, 4. Strike outs: Brown, 2; Lillard 5. Hits: a Blanton, 3 en 4 y dos tercios innings; a Brown, 1 en 1 y un tercio; a Bowman, 1 en 2. Perdió Blanton. Umpires: Barr, Campbell y Klem.

SELECCIONES por SALVATOR

PRIMERA CARRERA.—RCLAMABLE

Seis furlones.—Para ejemplares de 3 y más años.—Premio: 150 pesos.

SEA CHARMER: Si quiere correr.

Sea Charmer	102	Con buena monta sería un galope.
Legal Dance	105	Este luce el contendiente aquí.
Whittle	112	Puede quedar hasta más cerca.
Arielette	107	Tiene algunas ligeras posibilidades
Titanical	107	Con la pista de hoy hará mejor carrera.
Balanced Budget	107	Sus últimas en la milla son aceptables.

También correrán: Taka Walk, 107; Foreign Lady, 102; Miss Harmful, 102; Patricia Jean, 107; Valcola, 101; Great Gun, 107; Fair Brand, 112; Takes Time, 107 y Lanvcila, 107.

SEGUNDA CARRERA.—RECLAMABLE

Seis furlones.—Para ejemplares de 3 y más años.—Premio: 150 pesos.

ROYAL LASSIE: Por su últimas.

Royal Lassie	107	Si lo apuran a tiempo, debe llegar.
Rewot	110	Este es un ejemplar joven que corre.
Eager Belle	102	En pista mojada es donde más suena
Parallel	105	Pudiera haber cogido alguna forma.
Dev	112	El día que se le ocurra gana.
Rouge Catalan	112	Viene mejorando paulatinamente.

También correrán: Noreda, 102; The Bouncer, 112; Euryalus, 112; Campo, 112; Surely, 107; Head Man, 105; Mr. Boss 107 y Black Chaff, 112.

TERCERA CARRERA.—RECLAMABLE

5 y medio furlones.—Para ejemplares de 3 y más años.—Premio: 150 pesos

MORCRY: Se destaca aquí.

Morcry	113	Si parte bien, habrá que cogerlo.
Bravo Caruso	115	Este es un competidor peligroso.
Meeting Place	110	Posee velocidad y dará que hacer.
Katherine R.	110	Esta yegua es neurasténica.
Smiling Moon	105	El grupo es fuerte para ella.

También correrán: Forced Landing, 110; Chick-Hi, 103; Sweet Manners, 105; Mickeys Boy, 110; Manor Lady, 110 y El Lugareño, 107.

CUARTA CARRERA.—RECLAMABLE

5 y medio furlones.—Para ejemplares de 3 y más años.—Premio: 150 pesos

DICK WEIDEL: En buena forma.

Dick Weidel	115	Malo es que le regaten.
Spey Fox	112	Resulta un contrario muy peligroso.
Hard Rock	112	Un veterano de mucha vergüenza.
June Bourbon	105	Tiene también sus posibilidades.
Rolls Nice	105	El día menos pensado sorprende.

También correrán: War Tale, 110; Shadowgraph, 110; Salestax, 105; Young Playtime, 108 y Ejector, 112.

QUINTA CARRERA.—RECLAMABLE

5 y medio furlones.—Para ejemplares de 4 y más años.—Premio: 150 pesos.

MORLUTE: Es el indicado.

Morlute	111	Tiene más velocidad que el grupo.
Philtrix	105	Este es un contrario que está listo.
Rebekah	111	Muy fuerte la comparsa para ella.
Ben Kyger	109	No se tenga en cuenta su última.
Major Sweep	114	En su última lució estar mejorando.
Par Value	111	Averiada de patas, pero peligrosa.

También correrán: Lugen Luggage, 111; Trianon, 100; Oh Ray, 108; Uma, 106 y Prince Suleiman, 110.

SEXTA CARRERA.—RECLAMABLE

Milla y 60 yardas.—Para ejemplares de 4 y más años.—Premio: 150 pesos

BOBBY BUXTON: Puede llegar.

Bobby Buston	111	Ha corrido muy bien la distancia.
Baby Way	105	Un contrario que es peligroso.
Step Aside	107	Parece hallarse de nuevo muy bien.
My Goodness	109	Es una incógnita en la carrera.
Lucid	110	La han descansado y pudiera ser.

También correrán: Phyllis D., 105; Blondsure, 109; Lady Pal, 104; Sure Gamble, 110 y Addis Ababa, 110.

SEPTIMA CARRERA.—RECLAMABLE

Milla y 60 yardas.Para ejemplares de 3 y más años.—Premio: 150 pesos.

ROPING: De nuevo luce bien.

Roping	112	Pudiera perder, pero es difícil.
Oakwood Belle	102	Este siempre hace su esfuerzo.
Sandy Meadows	112	El día menos pensado sorprende.
Sitting Pretty	102	Está en plena decadencia.

También correrán: Irish Heroine, 100; Grunt, 107; Wrack Princess, 102 y Miss Afa, 100.

OCTAVA CARRERA.—RECLAMABLE

Milla y dieciseisavo.—Para ejemplares de 3 y más años.—Premio: 150 pesos

TREEMS: Por sus últimas.

Threems	110	Sus dos anteriores lo dan ganador.
Silent Don	113	Hay que tener mucho cudiado con éste.
Animosity	113	Parece haberle cogido gusto a la milla.
Dawning Hope	107	Ejemplar difícil de descifrar.

También correrán: Sky Orme, 110; Move After, 102; Imigert, 105 y Luke Connell, 108.

La mejor apuesta de la tarde: ROPING

HAND BALL

—Peloteando una hora.
—Bien, Nicolás Blanco.
—Partidos para mañana.

La pareja del Deportivo Asturias, la del Club Ferreteros y la del A. D. C., fueron las vencedoras en los juegos de hand ball celebrados anoche en la cancha del Club Deportivo Asturias, y en opción al Campeonato Junior que auspicia la Dirección General Nacional de Deportes. También ganó la pareja de atletas libres compuesta por Julio Jones y Eligio Villavicencio, pero este duetto no sudó la camiseta, ya que Abelardo García, el compañero del viejo Raúl Esparza no se apareció a jugar. A última hora Jones y Villavicencio jugaron un partido de exhibición.

José Carrión y Laureano Domínguez derrotaron a José Santana y Faustino Menéndez, 30x17. Toda la primera decena el partido estuvo parejo, pero los fortunistas «se plantaron en trece», mientras los de Colón 35 le hicieron una tantorrea de trece tantos que dió color al match.

Los hermanos Félix y Francisco Fernández le ganaron 30x20 a Salvador Araña y Enrique Marín. El primero dió un sensacional partido, pero la verdad es que los contrarios «pesan mucho».

Una hora por el reloj estuvieron peloteando Adolfo González y Nicolás Blanco, para vencer a Jesús Fernández y Alberto Juliachs, 30x20. Muy poco se tiró en este match. Todo el juego se hizo «a peloteo», y como es natural, «Chucho» se dió gusto, como siempre, castigando para atrás, pero Nicolás es de los que parece que no moja y empapa. Con todo lo que se le hizo trabajar, perdió cinco tantos. A veces se volvía una etcétera en el rincón, pero se sacaba la pelota del cuerpo, como por arte de encantamiento, y casi siempre bombeada, para desesperar a «Chicho». El último empate se registró en cinco. Después cogieron la delantera los «asturianos» hasta el final.

Mañana, viernes, se celebrarán los siguientes partidos:

Abelardo García y Raúl Esparza, contra José Santana y Faustino Menéndez, en el primer turno; en el segundo: Salvador Araña y Enrique Marín contra Adolfo González y Nicolás Blanco; en el tercer turno: Julio Jones y Eligio Villavicencio contra José Carrión y Laureano Domínguez, un partido este que será interesantísimo. Y por último, los hermanos Fernández contra Jesús Fernández y Alberto Juliachs.

FORMIDABLE SERA EL TRACK DE LAS FEMINAS EL DIA 4

¿Quién es la mejor lanzadora de jabalina de Cuba? ¿Y cual la mejor en disco? Son dos preguntas difíciles de contestar actualmente amable lector. Pero las respuestas se encontrarán el próximo día 4 en el grandioso meet senior de atletismo que organiza la Asociación Atlética Femenina de Cuba.

Florinda Viamonte fué durante mucho tiempo la reina cubana de la jabalina y a su regreso de Panamá, en el meet senior del pasado año, logró enviar el implemento a mayor distancia que la lograda por Rebeca Coberg, de Puerto Rico, en aquellos juegos olímpicos. Como siempre en aquella oportunidad Florinda no tuvo contrarias que hicieran peligrar en ese evento.

Angela Iglesias, producto de la Academia Nacional de Atletismo Femenino, y en su primer aparición oficial superó el record de la Viamonte al registrar un lanzamiento de 105 pies 10 pulgadas. En posteriores competencias Angela ha registrado lanzamientos mayores de 100 pies y como quiera que a las órdenes de Azcárate y Gispert, progresa por días es de esperarse que no se dejará superar por la Viamonte y por tanto ofrecerán un duelo reñido por alcanzar los máximos honores del evento.

En el disco el duelo será interesantísimo también. Rosa Pascual recordwoman nacional, con marca de 82 pies 10 y medio pulgadas defenderá su record de 85 pies. La representante del Club Teléfonos luce actualmente en las mejores condiciones de su vida y está efectuando un training perfecto en su anhelo de coronarse record-woman nacional en este evento. Estela Morera, otra representante del Teléfonos, ha alcanzado marcas de consideración en el evento y todo parece indicar que será fuerte competidora en el lanzamiento del disco.

Pero no solo estos eventos serán de interés en el meet del día 4, pues en los obstáculos también el panorama luce interesantísimo. El Colegio Sepúlveda anuncia la presentación de una obstaculista formidable, cuyo nombre no han querido revelar y si esto es cierto, veremos la lucha que tendrá que efectuar frente a María Luisa Bonafonte, que se ha convertido en una fuerte competidora de obstáculos, a tal extremo que se rumora ha logrado superar el record de este evento que aparece como marca nacional. Además la Universidad presentará a Angelita Rochietti, a quien la fatalidad le impidió correr los obstáculos en el junior, pero que de todos conocidos es las magníficas cualidades de la linda italianita que representa actualmente los colores de la Universidad nacional.

Estas tres competencias que hemos mencionado, amables lectores, son suficientes para reunir miles de fanáticos en cualquier estadio, y si les añadimos el salto alto, 100 y 50 metros, y Relevo, en los cuales figurarán competidoras de gran calibre, tenemos que convenir en que el meet senior del próximo día 4, que se llevará a efecto en horas de la noche en la pista de la Casa de Beneficencia y Maternidad, resultará el más formidable de los últimos tiempos, y usted podrá presenciarlo por solo VEINTE CENTAVOS.

SPORTFOLIO

PREGUNTAS:

¿Quién es para usted el mejor pitcher derecho que hay actualmente en el amateurismo? ¿A quién prefiere entre Fajo y Santa Cruz? ¿Cree usted que Ealo supera a González, el del Teléfono, en habilidad general?

¿Quién es la mejor segunda base, fildeando, de la Liga Nacional? ¿Cuál es el mejor pitcher derecho de la Americana? ¿A quién prefiere usted entre Carl Hubbell y Dizzy Dean, en estos momentos?

Hay un hombre en tercera y uno en primera, y dos outs, el bateador produce un hit al rightfield, empujando la carrera del hombre de tercera. Corriendo las bases, el bateador pasa al hombre que estaba en primera, produciendo el tercer out. ¿Vale la carrera?

RESPUESTA.

Natilla Jiménez, del Hershey, es el mejor pitcher derecho del amateurismo en estos momentos. Preferimos a Santa sobre Fajo en habilidad general. Y a Espinacas Ealo sobre Colón González, aunque dejemos aclarado que éste último es un magnífico jugador.

Burguess Whitehead, de los Giants es la mejor segunda base, fildeando de la Liga Nacional... Charley Red Ruffing, de los Yanks, es el mejor pitcher derecho de la Americana... Preferimos a Carl Hubbell sobre Dizzy Dean, en estos momentos.

La carrera anotada vale. El tercer out se produjo después de hecha la anotación y no se trataba de un out forzado.

LEA SIEMPRE: SPORTFOLIO Dirija sus preguntas a Pedro Galiana DIARIO DE LA MARINA, Habana.

LAS FEMENINAS COMENZARAN A JUGAR EN MAYO

Mientras se construye una pared portátil en la cancha del Palacio de los Deportes, las atletas inscriptas para participar en el campeonato de squash organizado por la Asociación Atlética Femenina de Cuba, practican sin descanso y esto nos indica que la justa será reñidísima en todo su trancurso.

Según las últimas noticias esa pared quedará terminada el próximo día 2 y posiblemente al siguiente día se iniciará el campeonato que resultará un rotundo triunfo para la señorita Ana Julia Gil, que ha tenido a su cargo la organización del mismo.

Las inscripciones para el torneo de singles no se cerrarán por el momento y si tres días antes de que finalice el de dobles.

VENCIERON LOS CARDENALES AL CINCINNATI, 1x0

Dos tiros perfectos del gran outfielder Terry Moore ayudaron al triunfo de Curt Davis

SAN LUIS, abril 26. (AP.)—Dos tiros perfectos del outfielder Terry Moore ayudaron al pitching de Curt Davis y al triunfo de los Cardenales del San Luis sobre los rojos del Cincinnati, en el match de hoy, que terminó 1 por 0 para los locales.

Davis limitó el ataque contrario a cinco hits, y los rojos tuvieron chance de anotar en dos ocasiones, pero esto fué evitado por Moore. En el sexto Lombardi fué cogido en home, cuando trataba de anotar desde tercera con un single de Wally Berger, y en el noveno la víctima fué Ival Goodman, sacado en tercera por otro tiro de Moore, cuando trataba de llegar a dicha base en hit de McCormick.

A continuación damos el score:

CINCINNATI

	V.	C.	H.	O.	A.	E.
Werber, 3b	3	0	0	2	2	0
Frey, 2b	3	0	1	1	3	0
Goodman, rf	3	0	1	2	1	0
McCormick, 1b	4	0	1	8	1	0
Lombardi, c	4	0	1	4	1	0
Craft, cf	3	0	0	2	0	0
Berger, lf	3	0	1	2	0	0
W. Myers, ss	3	0	0	2	4	1
Grissom p	2	0	0	1	0	0
R. Davis p	0	0	0	0	0	0
Scarsella (1)	1	0	0	0	0	0
Thompson p	0	0	0	0	0	0
Totales:	29	0	5	24	12	1

(1)—Bateó por R. Davis en el 8o.

SAN LUIS CARDENALES

	V.	C.	H.	O.	A.	E.
Brown, 2b	4	0	1	2	3	0
Gutteridge, 3b	4	0	0	1	3	0
Slaughter, rf	3	0	1	3	0	0
Medwick, lf	3	0	1	0	0	0
Mize, 1b	4	0	0	11	0	0
T. Moore, cf	3	1	1	3	2	0
Owen, c	3	0	0	4	0	0
L Myers, ss	3	0	1	3	3	0
Curt Davis p	2	0	1	0	1	0
Totales:	29	1	6	27	12	0

Anotación por entradas:

Cincinnati . . . . 000 000 000—0
San Luis . . . . . 000 100 00x—1

Sumario:

Empujó: Curt Davis. Two base hits: Frey, Brown, T. Moore. Double play: Frey a W. Myers a McCormick. Quedados en bases: Cincinnati, 5; San Luis, 8. Bases por bolas: Grissom, 4; C. Davis, 2. Struck outs: Grissom, 4; C. Davis, 3. Hits: a Grissom, 6 en 6 innings (ningún out en el séptimo); a R. Davis, ninguno en 1; a Thompson, ninguno en 1. Dead ball: C. Davis, a Werber. Perdió Grissom. Umpires: Reardon, Goetz y Ballanfant.

GANARON LOS TIGRES DEL "DETROIT" EN EL DECIMO INNING

Un sencillo de Billy Rogers que empujó a H. Greenberg les dió el triunfo ayer

DETROIT, abril 26. (AP.)—Los Tigres del Detroit se colocaron en el segundo lugar de la Liga Americana hoy, ganando en 10 innings a los Browns del San Luis, 7 por 6.

Billy Rogers empujó a Hank Greenberg desde segunda con un sencillo al center field, para romper un empate a seis en el décimo acto. Se batearon siete jonrones, dos de ellos obra de Hanck Greenberg. Rogell y Gehringer también batearon homers por los Tigres, mientras Sullivan, Almada y Hoag lo hacían por el San Luis.

Véase el score:

SAN LUIS BROWNS

	V.	C.	H.	O.	A.	E.
Almada, cf	6	2	3	1	0	0
Grace, lf	5	0	0	0	0	0
McQuinn, 1b	6	1	3	16	1	0
Kress, ss	5	0	2	0	2	0
Clift, 3b	4	0	0	1	3	0
Hoag, rf	5	1	1	4	0	0
Berardino, 2b	5	0	1	2	5	1
Sullivan, c	4	2	3	4	0	0
Newsom, p	4	0	2	1	3	0
Hughes (1)	0	0	0	0	0	0
Walkup, p	0	0	0	0	0	0
Totales:	44	6	15	29	14	1

(1)—Bateó por Newsom en el 10o.

DETROIT

	V.	C.	H.	O.	A.	E.
McCosky, cf	5	1	3	5	0	0
Walker, lf	4	0	0	3	0	0
Gehringer, 2b	5	2	3	4	3	0
Greenberg, 1b	5	3	2	10	0	0
Fox, rf	5	0	1	3	0	0
Tebbetts, c	3	0	0	3	0	0
York, c	1	0	0	2	0	0
Rogell ss	5	1	2	0	3	0
Christman 3b	4	0	1	0	2	0
Kennedy, p	2	0	0	0	1	0
Coffman, p	0	0	0	0	0	0
Fleming (1)	1	0	0	0	0	0
Harris, p	1	0	0	0	2	0
Totales:	41	7	12	30	11	0

(1)—Bateó por Coffman en el 7o.

Anotación por entradas:

San Luis . . . . 110 011 110 0—6
Detroit . . . . . 000 300 030 1—7

Sumario:

Empujadores: Kress, 2; Sullivan, Almada, 2; Hoag, Greenberg, 3; Rogell, 2. Gehringer, 2. Two base hits: McQuinn, Chritsman, McCosky, Fox, Sullivan. Home runs: Sullivan, Greenberg, 2; Rogel, Almada, Hoag, Gehringer. Double play: Christman a Gehringer a Greenberg. Quedados en bases: San Luis, 12; Detroit, 7. Bases por bolas: Kennedy, 1; Harris, 3; B. Newsom, 1; Walkup, 1. Strike outs: Kennedy, 1; Harris, 1; Newsom, 5. Hits: a Kennedy, 9 en 5 y dos tercios innings; a Coffman, 2 en 1 y un tercio; a Harris, 4 en 3; a Newsom, 10 en 9; a Walkup, 2 en dos tercios. Ganó Harris. Perdió Walkup. Umpires: Kolls, Rue y Geisel.

ANDRES Y GABRIEL SOLICITARON CARNETS DE LA DIRECCION G. D.

El madrileño perdió la primera pelota cuando su color tenía 23 tantos. Pistón y Areitio se quedaron en 22 tantos

Otra vez ganó la combinación ganadora de «Canela» y Ecenarro que jugó otro partido magnífico. Llegó Mir

Por ELADIO SECADES

Segundo anoche jugó y ganó el partido más difícil que le ha puesto la intendencia desde que llegó a la Habana, procedente del Hipódromo de New York. El y Ecenarro, contra Pistón y el Chino Areitio. Lo que más puede halagar a Segundo y lo que más puede convencer a los que dudaban que el madrileño es delantero de primerísima fila, es que Pistón jugó muchísimo en las tres decenas. Decidió a la larga la muy considerable diferencia en la magia y el hecho de que Areitio de entrada perdiese cinco o seis pelotas fáciles.

La pareja de Segundo y Ecenarro, está dando los mismos dividendos de siempre.

«Canela» le cuida el rebote al leño de Marquina y entrambos hacen un juego muy notable. Anoche Segundo se puso como por arte de adivinación a los remates de Pistón, adentro y afuera, y le devolvió muchísimos rebotes bombeados que no dejó llegar a la red, metiéndose oportunamente bajo el arco del proyectil, de botecorrido con la derecha.

Segundo y Ecenarro desde temprano asumieron la delantera, que en el tramo intermedio era ya de nueve pesados peldaños: 19 por 10. Areitio, que empezó mal, se aseguró y peloteó lo suyo, lo que estamos acostumbrados a verle pelotear. Pistón agotó delante todos sus recursos, toda su voluntad y dejó en el horno verde todo el aire, sin conseguir otra cosa que un acercamiento a cuatro tantos.

Los tantos más interesantes fueron aquellos en que Pistón dominó a Segundo y a Ecenarro, haciéndoles correr toda la cancha. Pero ni el madrileño ni el marquinés cedían y llegaban siempre a la bola en una de esas noches en que al pelotari hay que esconderle el pellejo para ganarle un tanto.

Pistón y Areitio se rindieron en 22 tantos. Segundo pifió una sola pelota, cuando su color tenía 23 escalones subidos.

Labat menor e Iriondo les propinaron una paliza a cesta punta a Luisito Ochoa y a Eugenio, que trabajosamente acumularon trece tantos en la mosaiquera blanca.

Para hacer faena completa, Segundo se llevó también la primera quiniela.

Abordo del «Cuba» llegó ayer el intendente Pedro Mir. Desde muy temprano se notaba animación en el muelle de la P. and O. a donde acudieron muchísimos profesionales de la cesta a recibir al criollo que organizó los cuadros que jugaron en New York y en Miami.

Mir se muestra muy optimista con respecto a las posibilidades de reabrir el Frontón de Nueva Orleans. Dice que la concesión está completamente asegurada, pero aún pendiente de que se le garantice debidamente a la empresa que se interesa por ofrecer una temporada de cesta, que mientras funcione el frontón, no se permitirán otros juegos. Actualmente en el mismo edificio del frontón de New Orleans hay un amplio salón de ruletas.

Si Mr. Berenson define la situación, como se espera, habrá pelota vasca este mismo verano en New Orleans, cuyo frontón hace once años que está cerrado. En aquella plaza se inauguró el jai alai en el 1926, con un cuadro donde figuraban Segundo, Pistón, los hermanos Osa y los San Martín (Mateo y Eusebio) así como distintos jóvenes cubanos que entonces se iniciaban con entusiasmo en la profesión del mimbre. A principio del año 1929, hubo necesidad de dar por terminado el negocio, después de haber obtenido los promotores ganancias de mucha consideración.

La cancha del frontón de Nueva Orleans tiene 46 metros y es, sin duda alguna, el único frontón perfecto construido en los Estados Unidos con un asfalto natural y con un edificio amplio y hermoso. El frontón está un poco alejado de la Ciudad y junto al río Mississipi.

Dos delanteros, uno criollo, Andresito y otro vasco, Gabriel, solicitaron ayer el carnet de la Dirección General Nacional de Deportes.

Ibarlucea y Ernúa contra Elizondo y Ugartechea.

PROGRAMA PARA HOY

PRIMER PARTIDO, a 25 tantos: Ugalde y Arrondo, blancos, contra Creus y Alvarez, azules. A sacar, ambos, del cuadro 10.

SEGUNDO PARTIDO, a 30 tantos: Ibarlucea y Ermua, blancos, contra Elizondo y Ugartechea, azules. A sacar, ambos, del cuadro número 10.

TERCER PARTIDO, a 30 tantos: Guruceaga y Celaya, blancos, contra Argarate y Magureguí, azules. A sacar, ambos, del cuadro 10.

RESULTADO DE LA FUNCION DE ANOCHE

Primer Partido — Tantos
Ochoa y Eugenio, blancos ... [illegible]
Labat menor e Iriondo, azules ... [illegible]
Ganador: AZULES.
Primera Quiniela:
Ganador: SEGUNDO.

Segundo Partido — Tantos
Segundo y Ecenarro, blancos ... [illegible]
Pistón y Areitio, azules ... [illegible]
Segunda Quiniela:
Ganador: GUTIRREZ.

Tercer Partido — Tantos
Gutiérrez y Salazar, blancos ... [illegible]
Vallejo menor y Ondarrés, azules ... 15
Suspendido por indisposición de Gutierrez.

M.E.C.D. 2016

CIENFUEGOS TOMARA PARTE EN LAS REGATAS DE REMOS PARA NOVICIOS

Serán el sábado las competencias seniors inter-facultades de track

SPORTS DIARIO DE LA MARINA SPORTS

AÑO CVII LA HABANA, JUEVES, 27 DE ABRIL DE 1939 PAGINA DIECISIETE

Líbrese del calor usando trajes

PALM BEACH $18.00

Tenemos un surtido completo de los afamados trajes PALM BEACH. Visítenos y escoja los que más le gusten. Solicite que se los prueben nuestros sastres expertos. Entonces podrá usted salir al calor de la calle, elegante y cómodamente vestido. No sentirá el calor veraniego.

¡VISITENOS HOY MISMO!

TAILORED BY GOODALL Palm Beach FROM THE GENUINE CLOTH

LA MODA AMERICANA
The Chas. Berkowitz Store
SAN RAFAEL 200-208 HABANA

BATISTA Y MARINE CONTRIBUYERON AL HOMENAJE AL "KID"

Las ofertas que hicieron recientemente el coronel Fulgencio Batista y el comandante Jaime Marinè, para ayudar en su fiesta a Eligio Sardiñas, se hicieron efectivas en la mañana de ayer. El Jefe del Ejército envió un giro postal, marcado con el número 8846, por la cantidad de cien pesos, con destino a los fondos que se están levantando para ayudar al «Negrito del Cerro» a quitarle la hipoteca que tiene sobre sus casas. Y conjuntamente con ese giro, se recibió también el del Director General de Deportes, comandante Jaime Marinée, un giro con el número 8847, por valor de cincuenta pesos, con el mismo destino.

No puede ser más simpático el gesto de estas dos destacadas figuras de nuestro Ejército. Porque hay muchas maneras de hacer patria, y ésta de dar la mano a los caidos que algo hicieron por prestigiar nuestro suelo, es una de ellas. Si hubiera muchas personas como Batista y Marinè, seguramente que nuestra máxima estrella boxística, el atleta que con sus performances hizo escribir en todos los idiomas el nombre de Cuba, no viviría ahora con el desasosiego que lo hace.

Tenemos la esperanza de que muchas de las otras personas que han sido nombradas para el Comité de Honor, responderán en igual forma que lo han hecho Batista y Marinè, y en esta esperanza quedamos doblemente bien impresionados en la mañana de ayer cuando se nos mostró los dos giros postales a que hacemos referencia.

El día 6 de mayo sera la fiesta en honor y provecho a Kid Chocolate en el Palacio de los Deportes. El programa será algo monumental, porque todos los artistas de la Habana quieren participar en él. La última adhesión ha sido la de Pedro Vargas, el famoso tenor mexicano. Simón Chavez, también envió un cable a Jess Losada, anunciándole su llegada el jueves, y sus deseos de ofrecerse para hacer un número en el programa de Chocolate.

Las entradas ya están a la venta en «La Casa Tarín» y los precios de las localidades son los siguientes:

Sillas de Ring, a tres pesos; las de Preferencia, a un peso y cincuenta centavos; el Tendido a peso, y los asientos de Grada, a cuarenta centavos.

Por el teléfono U-8941 se puede separar los palcos para la funcion del día 6, y el precio de esa localidad, con seis entradas es el de quince pesos ($15.00).

TOPICOS FUTBOLISTICOS

Hay que hacer algo por «Back» y «Juez de Línea».
Ultimos acuerdos de la Federación de Futbol.
La Academia Soto aseguró su triunfo el martes

Por «PETER»

Dos compañeros de la crónica balompédica se encuentran en situación precaria y necesitan dinero para volver a la Habana.

Miguel Pascual («Back») y Francisco Rodríguez («Juez de Línea»), nos han escrito sendas cartas, solicitando el apoyo monetario de sus amigos para poder regresar, porque se encuentran «varados», sin un centavo para el pasaje. Desde luego que no nos lo piden a nosotros, porque suponen que no lo tenemos. Invocan a todos sus amigos, y nos han pedido a nosotros que hagamos la petición a ellos, en su nombre.

«Juez de Línea» nos escribe desde Orán, en Argelia, y «Back», desde allí. Ambos quieren volver a la Habana, repetimos, pero ninguno de los dos tiene un centavo para el pasaje. Tanto uno como el otro esperan la ayuda de sus amigos, y a este tenor, es por lo que escribimos esta nota, para que los amigos de ambos compañeros están dispuestos a aliviar en algo la situación económicas de ellos.

El amigo Pascual nos ruega que en su nombre veamos a Carlos Gonzalez de Ancos, Fernández Trueba, Emeterio Zorrilla, Orobio, Castillo, y demás con un abrazo para el Marqués de Carta Blanca (Comellas) y Mr. Turnbell.

Francisco Rodríguez se acuerda de invocar los nombres de Lucio Fuentes, José María Prieto, Maximino Fernández Parajón, Rafael Armada, Carlos González de Ancos, Nicolás Paseiro y otros.

A nosotros se nos hace imposible el ver a estos señores, y el principal de todo, porque desconocemos el lugar donde viven o trabajan, pero por lo mismo escribimos estos renglones para que llegue la noticia a su conocimiento, y si están en condiciones de ayudar en algo a esos dos amigos, nos lo hagan, porque el asunto urge, según nos lo comunican en sus cartas.

Resultado de los partidos celebrados el martes por la noche, en el Campo de la Beneficencia.

Academia Yara vs. Jovellanos: 1-0.
Instituto de Güines vs. Instituto de la Habana: 1-0.
Academia Soto vs. Concepción Arenal: 5-0.

Este programa tuvo el colorido que por su importancia era de esperarse. En el primer turno, en el que los yaristas debían vencer para convertirse en temible amenaza del Unión 50 que se halla en el segundo lugar, hubo cámara húngara como es corriente en este deporte.

En el segundo turno de la noche, los güineros triunfaron sobre los representantes del Instituto de la Habana, con anotación de 1 por 0. Fué un partido sensacional que perdieron los muchachos de Bansells tras titánica jornada. Los mismos atletas del Instituto de Güines admitían que la victoria habían obtenido de milagro.

El goal güinero fué producido por Sánchez. Todos los muchachos de ambos equipos se distinguieron pues sabedores de la trascendencia del encuentro se esforzaron por asegurar la victoria para sus respectivos bandos.

Por su victoria en el encuentro de último hora, el conjunto de la Academia Soto ha asegurado el campeonato de la Liga Intercolegial. Venció con score de 5 por 0 y en todo momento demostró su extraordinaria superioridad. Desde el primer momento se vió que era inevitable la derrota del rival.

Relación de los acuerdos más importantes adoptados por el Comité Directivo de la Federación de Futbol de la Habana en su sesión ordinaria celebrada el día 25.

Se conoció una comunicación enviada por el Club D. Puentes Grandes con fecha 22 de los corrientes, en donde participa a esta Federación que ha dado de su lista de jugadores al señor Ramón Cardona Valiente, sustituyéndolo con José Alfonso Alonso.

Se aprobó la inscripción del jugador José Magriñá Rodeiro, por el Iberia Foot Ball Club.

El Delegado del Iberia F. C. ante esta Federación manifestó que su club retiraba de la lista de jugadores al señor Ricardo Más, sustituyéndole el señor José Magriñá Rodeiro.

Rogar por enterados del programa organizado por el Subcomité Directivo que habrá de llevarse a efecto el próximo domingo, por la mañana en el Campo Polar, siendo éste el siguiente: A las 9:30 Racing F. C. vs. Nacional F. C. y a las 10:40 Universidad vs. Luyanó A. C.

Se recuerda por este medio a los clubs y jugadores en general que a partir del domingo próximo día 30 de abril, estará en vigor la modificación a la Regla SIETE del Reglamento de Juego, la cual ya es conocida, por haber sido enviado copia de la misma a los clubs afiliados.

Se conoció la relación de Arbitros que habrán de actuar el próximo domingo en el Campo Polar, siendo éstos los siguientes: Para por la mañana y para el partido primero de la serie B, el señor Montesinos y para el segundo el señor Tapia. Para por la tarde y para el partido de la serie A, el señor José Dunjó con Avelino y Junquera de jueces de línea y para el segundo el señor Guardia con Cabrera y Alfonso de jueces de línea.

Programa para el domingo, día 30 de abril en el Campo Polar.

3:15 Onital vs. Betancourt S. C., en opción al Campeonato Provincial.
5:30 Juventud Asturiana vs. D. Centro Gallego.
Iberia Foot Ball Club vs. D. Puentes Grandes.
Delegado Deportivo el señor Estanislao Ramonde.

TODOS LOS CLUBS ESTAN MUY BIEN EQUILIBRADOS PARA EL CAMPEONATO DE BASE BALL DE FUERZAS ARMADAS

El campeonato luce equilibrado, pese al punch aparente del equipo de la Marina de Guerra. El Sexto Regimiento será, también, una novena de sensación, especialmente en los finales

La animación por concurrir a la apertura del Quinto Campeonato Anual de las Fuerzas Armadas, es grande, pues son muchos los fanáticos que se han dado cita para poder concurrir a la inauguración del mismo, y se predice un gran encuentro entre las huestes de la Marina de Guera Constitucional y las de la Policía Marítima el sábado 6 de mayo en los terrenos del Stadium de la Tropical.

Tanto las huestes dirigidas por Armando Marsáns, como las que dirige el popular Papo González, se hallan en perfectas condiciones y prometen brindarle a la afición una gran partido. Aunque todavía los managers no han dicho media palabra sobre el particular, es casi seguro que Alberto Torres y Salazar Cubillas sean los pitchers que actúen en el encuentro de apertura.

En la tarde de ayer visitamos las oficinas de la Secretaría de la Liga Inter-Fuerzas Armadas, y nos encontramos con el teniente doctor Carlos Ledón, el activo secretario de este organismo, el cual se halla muy optimista sobre las posibilidades de éxito de esta contienda, la cual está llamada a despertar un verdadero entusiasmo entre la afición.

«Si existe animación y deseos de que se inaugure el campeonato en la Habana —nos dice el teniente Ledón— también en Matanzas y Guanajay existe el mismo entusiasmo. En dichas poblaciones, los fanáticos esperan que se dé la voz de ¡play ball!, para concurrir en grandes cantidades todos los domingos a presenciar los desafíos, y creo por este motivo que la contienda de las Fuerzas ha de obtener un triunfo mucho más rotundo que el alcanzado el domingo pasado.»

Estas frases del Secretario de la Liga, muestran plenamente que tanto Matanzas como Pinar del Río, los dos Regimientos que parecían sin chance de competir, están deseosos de que llegue el domingo 7 de mayo, para que sea oficial la inauguración en dichas poblaciones. Los fanáticos de dichos lugares, gustan de un buen base ball y saben que sólo las Fuerzas Armadas se los pueden ofrecer.

LA JUNTA DE ESTA TARDE

En la junta que se celebrará hoy a los dos de la tarde, en el Castillo de la Punta, se han de tratar asuntos de verdadera importancia, relacionados con la inauguración, y, por lo tanto, los acuerdos que se tomen serán de verdadera importancia para la justa.

Posiblemente en esta reunión queden designadas las personas que han de lanzar las primeras bolas e izar las banderas de los campeones en los juegos inaugurales de la Habana, Matanzas y Guanajay.

También serán designados los umpires y el anotador para trabajar en Guanajay, teniéndose la seguridad de que serán designadas personas aptas y competentes para esos puestos.

AMATEURS ACES Por DAN

—Comienza el tennis.
—Gustavo Vollmer retorna.
—Cienfuegos en los remos.

Comienza el sábado el campeonato nacional senior de tennis.. Y por los partidos anunciados parece que vamos a presenciar una lucha de verdadero interés... Williams jugará contra Lentz en el primer choque de la jornada... Y, poco después le seguirán: Nodarse vs. Ortega, Sánchez vs. Echevarría, Cancio vs. Vicente, Meana vs. Carlos Duquesne y Morales vs. Bienvenu... Estos duelos se darán en horas de la tarde en el Vedado Tennis Club... Los correspondientes al segundo round se enfrentarán el domingo por la mañana... El campeonato se extenderá durante toda la semana, llegando a sus finales para ganar otra vez, pero, Nodarse y Morales tienen preparada una sorpresa.. Gustavo Vollmer, que retorna al court después de su retirada voluntaria, comenzará jugando con R. Guerra...

—oOo—

Dos grandes fiestas bailables tenemos anunciadas para el sábado por la noche... En el Deportivo Asturias se efectuará la gran verbena «Claro de Luna», a la que indudablemente asistirá toda la juventud bailadora... Y en el Hispano tendremos el baile de las Flores, llamado: El Cabaret del Amor... En el Asturias tocarán Cheo Belén Puig, los Diplomáticos de Pego y el septeto Piñeiro... Y en el Hispano escucharemos las notas del Septeto Casino, el conjunto Típico y la Orquesta Cosmopolita... El Hispano advierte que su fiesta no se suspenderá por la lluvia, y el Deportivo se encomienda al Altísimo para evitar complicaciones de esa índole.

—oOo—

Cienfuegos ha anunciado oficialmente, su propósito de competir en las regatas de novicios que se celebrarán el día dos de julio en el litoral, organizada por la DGND... Fructuoso Martínez está preparando un squad numeroso, y, según nos informa el bureau de prensa de la DGND., el grupo se presentará en la justa con muchas probabilidades de «robar»... La Universidad, el Club Naval, Jaimanitas y Varadero, completarán el entry... Pepin Pérez, Ecay, Maestri, Kiko Magriñat y otros excelentes umpires nos felicitan por el folleto que editamos para favorecerles su actuación... Agradecemos la felicitación en lo que vale, ya que esto nos da impulso para continuar el libro de baseball que estamos escribiendo desde hace meses... Este libro, titulado: «El Baseball de Hoy», verá la luz antes de que finalice la temporada, y contendrá muchos consejos interesantes para managers y jugadores.

—oOo—

Angel Suárez Rocabruna, tan gentil siempre, nos invita para la inauguración del campeonato de baseball de la Organización Deportiva Amateur, que se efectuará el domingo por la tarde, en el Stadium Víctor Muñoz... Ocho clubs equilibrados toman parte en la lucha, que, al decir del amigo Rocabruna, será una de las más interesantes en la historia de la Organización... Mike Recarey, una estrella cubana de las paralelas, está preparando un acto de interés, con los alumnos del Instituto, para la fiesta que prepara el diario «Avance», para el teatro de La Comedia... El lunes estará de fiesta el Náutico de Marianao... Ese día se inaugurará oficialmente la temporada, y habrá extraordinaria animación en el popular club... Mientras, en la Playa se «botará la pelota» en condiciones, presentándose un show de shows bajo la batuta de Dolf González.

TRECET Y ANIBAL LUCHARAN DE MODO NOTABLE EN EL PARTIDO DE MAYOR INTERES EN EL FRONTON H.-MADRID

Malluquiza y Recalde preparados para la ardorosa lucha. Aguinaga y Machín a otro combate de gran interés. Muy bueno el partido inicial de esta tarde en el Habana Madrid

Hermosa fiesta de pelota vasca será la de esta tarde en el Habana-Madrid. Tres partidos bien combinados, tres combates de emoción, en que se peloteará de lo lindo y en que todos los artistas que Millán sacara al fresco darán cuanto tienen por triunfar y por complacer a los fanáticos.

El match inicial es una muestra del buen equilibrio de fuerzas de los tres partidos que se presentan a la consideración de la opinión. Girón y Solá, Severino y Escarza están preparados para una lucha ardorosa y ninguno de los cuatro defraudará las esperanzas depositadas en sus esfuerzos.

Malluquiza y Trecet forman una pareja de consideración, una pareja que tiene de todo, que posee ataque en cantidad y defensa de alto calibre. A pesar de eso su lucha frente a Recalde y Aníbal ha de ser algo grande, pues estos dos muchachos están en condiciones de batirse de igual a igual con sus más fuertes rivales y hasta vencerlos.

En la última habrá otra lucha de alta rivalidad. Dos zagueros que han rendido una labor excelente en la Bombonera y que siempre satisfacen a los fanáticos, se presentarán una vez más a combatir por la victoria. Nos referimos a Rementería y Azpeitia, mientras que Aguinaga y Machín, éste subiendo como la espuma, serán los encargados de deleitar a la concurrencia desde los cuadros alegres.

Una fiesta de excepcional interés.

PROGRAMA DE LA FUNCION DE ESTA TARDE: 3 EN PUNTO

PRIMER PARTIDO a 25 tantos: Girón y Solá, blancos, contra Severino y Escarza, azules. A sacar ambos del cuadro 14 y medio.

PRIMERA QUINIELA a 6 tantos: Solá, Girón, Escarza, Severino, Trecet y Aníbal.

SEGUNDO PARTIDO a 30 tantos: Malluquiza y Trecet, blancos, contra Recalde y Aníbal, azules. A sacar ambos del cuadro 14 y medio.

SEGUNDA QUINIELA a 6 tantos: Recalde, Malluquiza menor, Rementería, Machín, Azpeitia y Aguinaga.

TERCER PARTIDO a 30 tantos: Aguinaga y Azpeitia, blancos, contra Machín y Rementería, azules. A sacar los primeros del 14 y medio y los segundos del 14.

RESULTADO DE LA FUNCION DE AYER POR LA TARDE

PRIMER PARTIDO

Girón y Navarrete, blancos, contra Severino y Abando, azules.
Ganador: Azules.

SEGUNDO PARTIDO

Onaindia y Cubota, blancos, contra Pedrito y Uria, azules.
Ganador: Azules.

TERCER PARTIDO

Aguinaga y Escarza, blancos, contra Machín y Solá, azules.
Ganador: Blancos.

A DOCE ROUNDS SERA EL ENCUENTRO DE JOE COEGO Y SIXTICO MORALES POR LA FAJA DE LOS PESOS LIGEROS

Será el más sensacional match del año. Ambos boxeadores están en magníficas condiciones. El sábado habrá una gran fiesta de puños también profesional en Camagüey. Firmó Medina

OTRAS NOTICIAS DE LA ASESORIA DE BOXEO Y LUCHAS

Ha despertado gran entusiasmo el programa de boxeo profesional que se ofrecerá el sábado en el ring de la Arena Cerveza Cristal, y que lleva como pelea estelar la de Joe Coego el Campeón de las 135 libras, y a Sixtico Morales, aspirante al trono en que ahora se halla colocado el zurdo de la Havana Electric. Y hay interes porque las mismas personas que se encuentran en el «inside» del boxeo, las que vienen presenciando el trabajo de ambos boxeadores no se ponen de acuerdo en el probable resultado del match, y esos comentarios disímiles que diariamente hacen los entendidos, son precisamente los que han levantado esa atmósfera que hay para el gran bout del sábado.

La pelea de Joe Coego y Sixtico Morales, que será en opción a la faja, será a doce rounds. Pero hemos visto a los dos contendientes en sus sesiones de entrenamiento, y podemos asegurar que tanto uno como otro, tienen aire para quince.

El programa del sábado en el ring de la Arena Cerveza Cristal, está lleno de atractivos. En un semi-final, a diez rounds, pelearán Joe Coego y Kid Bradad, que es un bout con atracción para una pelea estelar, por que Bradad demostró en su última salida contra René Rodríguez, que está en su antigua buena forma, y en cuanto a Legón, nada hay que decir, porque este muchacho siempre sale al cuadrilátero a hacer su mayor esfuerzo. Y Legón, pudieramos decir, es el Tigre del Ring.

Pedro Medina, el doble campeón cubano, sucesor de Kid Chocolate, ya que está considerado por la crítica como el mejor boxeador cubano en la actualidad, va en pos del campeonato mundial de los bantams.

Medina se ha puesto en el candelero de la popularidad después de su triunfo por knock-out técnico sobre Julián (Fillo) Echevarría, al que concedió un handicap de nueve libras.

Pedro Medina ha sido firmado para pelear en la Habana el día 19 de Mayo contra un boxeador norteamericano de cartel.

El objeto de presentarlo frente a contrarios de cartel, es el de que vaya eliminándolos hasta conseguir un chance por el título, empresa en la que Pincho Gutiérrez, el Asesor Técnico de la Asesoría de Boxeo y Luchas de la Dirección General Nacional de Deportes, le prestará todo el calor para que llegue al pináculo como en otra época lo hizo Eligio Sardiñas.

Hoy por la mañana llegará a la Habana en el vapor «Chiriquí», de la Flota Blanca, el boxeador Simón Chávez, a quien se le dará una oportunidad para que brinde a la afición local una de sus brillantes actuaciones. Simón Chávez ha sido el boxeador que le ha ganado a todos los buenos boxeadores cubanos que han ido a Venezuela.

La Dirección General Nacional de Deportes ofrecerá una velada de puños para presentar a Simón Chávez, ranqueado en uno de los primeros puestos de su división. Pero hasta ahora no se sabe quién ha de ser su contrario.

Ricardo Parapños, el coach de lucha libre amateur del Club Atlético de Cuba, nos anuncia que el match que iba a presentar el día 3 en la fiesta deportiva en el floor del C. A. C., entre Eduardo Pérez (Tarzanito) y Gilberto Becerra, ha sido suspendido, porque «Tarzanito» tiene una lesión en una rodilla, y además, es la atracción en los actos de acrobacia que también se ofrecerá esa noche.

No obstante, la fiesta de lucha y acrobacia que anuncian para la noche del día 3, será interesante. Hay un gran número de luchas en las que intervendrán los luchadores que han de participar en el Campeonato. Benjamín González, coadyuvará en ella, presentando a un grupo de sus más destacados atletas.

Las invitaciones para esta fiesta en el Club Atlético de Cuba, se podrán solicitar en la Tesorería de dicha sociedad hasta el mismo día de la fiesta.

El sábado pelearán en Camagüey los boxeadores profesionales. Se ofrecerá un cartel atractivo, y en el mismo figura en primera línea el idolo de Camagüey, Young Souval, que llegó a ostentar la faja de los pesos ligeros, y que ahora, en su impresionante come-back, parece dispuesto a reconquistarlo. Young Souval tendrá como adversario a Guajiro Salvaje, que recientemente venció por la vía del sueño a Rayito del Ring, uno de los más resistentes boxeadores cubanos.

Además, en otra pelea a 10 rounds verán los aficionados camagüeyanos a Tuto Millet y el mexicano Román Chávez.

Y en los preliminares se destacará la pelea revancha de Kid Pintado y Kid Jabao.

El programa de boxeo amateur correspondiente a esta semana, se ofrecerá en la noche del domingo en el ring de la Arena Cerveza Crstal. El cartel de los amateurs resultará del agrado de los aficionados, ya que en la pelea estelar hará su reaparición Raúl Sanguily, boxeador Olímpico, que peleará cinco rounds contra Rogelio Martínez. También serán contrarios en un encuentro a la misma distancia, los feathers Jesús Riverón y Miguel Acevedo y se le está buscando un contrario a Guillermo Morejón, uno de nuestros mejores prospectos en las 118 libras. Lo más probable es que sea Benigno Acevedo.

En el programa figuran nueve peleas a tres rounds y en las cuales se presentarán a Armando Puentes Pi contra Tomás Valdés; Ramón Rodríguez y Ciro López; Jesús Padrón y Pastor González; Manuel Navarrete y Raúl Montalvo; Eloy Martín y Andrés Gómez; Eduardo Catané y José Luis Sosa; Filiberto Vargas y Juan Zacarías, y José R. Alvarez Mora contra Antonio Rodríguez.

Un programa estupendo.

MUY VENTAJOSO RESULTARIA QUE FUERA UNA REALIDAD EL PROYECTO DE SEASON INVERNAL DEL SENOR ALBERTO LEVEY

Bueno es advertir que únicamente mediante una subvención del Gobierno nacional, podría cumplirse el programa de altura que se propone el «Havana-American Racing Association».

Por «SALVATOR»

Nos ha sorprendido muy agradablemente la noticia lanzada por un compañero con relación a la temporada invernal que nos prepara el Havana American Racing Association bajo la égida de Alberto Levey, asegurándose que ha de ofrecer en premios muy cerca de medio millón de pesos, con handicaps y stakes todos los domingos del mitin no menores de Cinco Mil Pesos.

Tal aseveración se nos antoja como demasiado optimista, y sólo revela una posibilidad que tiene por base un deseo, el de ofrecer la única clase de temporada capaz de colocar nuevamente a La Habana de plano en el mapa hípico, del que ocupa en la actualidad un rincón bastante disimulado.

En efecto, con la experiencia ganada en dos temporadas anteriores, en que ha podido palpar la realidad de lo que puede esperarse de una temporada netamente cubana, Mr. Levey ha llegado a la conclusión de que la única manera de lograr un mitin de empuje es trayendo buenas cuadras de los Estados Unidos, conjuntos apostadores, bien relacionados, en pos de los cuales vendría un grupo de secuaces que aligerarían el compás actual de las apuestas, harto lentas para una temporada de primera categoría.

Pero no solamente es imprescindible atraer cuadras muy distintas a las que nos asombraron el pasado invierno, sino que por el carácter del espectáculo que se brinda, mayor cantidad y mejor calidad de visitantes turistas, los que sujetos a perder y a ganar, ayuden a sostener el espectáculo que no puede sobrellevar solo el punto «local».

Buenos premios

Para lograr tal finalidad hay una sola solución: mejorar el calibre de los premios, no solamente los que diariamente se ofrecen como eventos ordinarios, sino también brindando stakes de importancia y un grupo de handicaps de Cinco Mil Pesos, que sirvan de «segundas partes» para auxiliar el trabajo de las «estrellas».

Las cuadras ricas traerán a sus ases para competir por el premio apetitoso de Veinticinco o Cincuenta Mil Pesos; pero como todas no pueden ganarlo, tiene la oportunidad de los premios menores de Cinco Mil Pesos, con los cuales pueden cubrir al menos los gastos incurridos para venir a luchar por el clásico de «primo de cuartello».

Naturalmente que todo esto supone un desembolso cuantioso, y no es necesario ser contador público para conocer que el Havana American Racing Association perdió una gruesa suma en la temporada invernal pasada, y si se metiera a dar Medio Millón para el mitin de 1939-40, saldría gráficamente por la chimenea de la Casa Club.

¿Quién entonces ha de ayudar a la empresa hípica?

La contestación es fácil de dar, pues únicamente el Gobierno cubano por medio de la Comisión Nacional del Turismo u otro organismo autónomo similar, puede dar la batalla que el caso requiere.

¿Pero cuál es el motivo de que el Gobierno de la República, que se vé en apuros para cubrir actualmente el presupuesto nacional, y se vé impedido de satisfacer deudas de personal y material que se eleva a una cuantiosa suma, se va a meter a subvencionar con doscientos mil pesos la causa de una entidad extranjera que se dedica al negocio siempre eventual del deporte hípico con el aditamento del Casino?

Ese precisamente es el quid.

El asunto es peliagudo y para obtener tal ayuda económica es necesario contar con la ayuda de hombres prestigiosos, de influencia, que sepan exponer de manera clara y precisa el motivo por el cual el Gobierno debe intervenir en el asunto, no para regalarle su dinero a los americanos, sino para invertir aquél de la manera más hábil, para que se traduzca en una fructífera cosecha de pápiros yankees, que lloverían por la vía del turismo acomodado, instalado aquí durante los dos o tres meses que duraría la temporada de carreras con grandes premios.

Lo que significan las carreras para Miami lo conocen bien los aficionados criollos, que han leído que más de cincuenta millones de pesos fueron jugados a los caballos y los perros en la última temporada invernal floridana, y eso a pesar de que, con el Hipódromo de Santa Anita, ya no tienen necesidad los californianos y las estrellas de Hollywood de cruzar el continente como antes, pues tienen a los jamelgos compitiendo en sus propias narices, cerca de Los Angeles.

Los atractivos

Playas, atmósfera, mucho sol, paseos y terrenos de golf para disipar las telarañas mentales de la noche anterior durante las horas de la mañana: el deporte hípico con toda clase de juegos por la tarde; y los cabarets con los Casinos por la noche; qué otra cosa puede pedir el que necesita distracción y tiene los recursos para satisfacer sus gustos?

El Ayuntamiento de Marianao puede atestiguar lo que significa una temporada hípica en que se aparecen cuadras de categoría con nutrido personal y recursos para vivir como Dios manda.

La misión de convencer al Gobierno está en buenas manos, y no es este cronista el que ha de diafanizar estas interioridades ni exponer todos los argumentos que justifican la subvención al Havana American Racing Association como única manera de revivir los días de gloria de Oriental Park.

Afortunadamente, en el Presidente de la República tenemos un fanático convencido; lo demás queda por parte de los caballeros andantes que se han lanzado a la gloriosa aventura de conseguir el dinero.

Buen programa

Llovió ayer de nuevo sobre la pista de Oriental Park, pero el sol brilló esplendoroso después del descenso de la lluvia y si se mantiene el tiempo bueno, el óvalo arcilloso de nuestro Hipódromo podrá estar lento o aún «good» para la fiesta de hoy.

De modo que la selección no puede hacerse a base de fanguero puro, sino de ejemplares que pueden negociar bien el tipo de track que imperará esta tarde.

Tras su magnífica demostración de la tarde dominical última, Threems debe ser el ganador de la carrera final. El hijo de Mirafel es uno de esos pur sangs capaces de rendir buena labor en tracks alterados y también en pistas normales, y por ello es que nos luce con enormes posibilidades de victoria.

Si Silent Don despierta de letargo, este ejemplar es una especie de «durmiente» que luce surgir a la vida cuando nadie lo espera, es posible que el pur sang de Mrs. Labadie nos dispare una de esas sorpresas a que nos vamos acostumbrando. Y de salir hoy de su sopor sería innegablemente el más destacado rival de nuestro preferido.

Las Grandes Ligas

RESULTADO DE LOS JUEGOS DE AYER

LIGA NACIONAL

Luis, 1; Cincinnati, 0.
cago, 3; Pittsburgh, 1.
on en Brooklyn y New York
iladelfia, pospuestos por lluvia.

LIGA AMERICANA

roit, 7; San Luis, 6. (10 innings).
cago, 5; Cleveland ,1.
iladelfia en New York y Washing-
en Boston, pospuestos por lluvia.

ESTADO DE LOS CLUBS

LIGA NACIONAL

	G.	P.	Ave.
AGO	5	1	.833
ladelfia	4	2	.667
cinnati	3	2	.600
ouis	4	3	.571
York	3	3	.500
ston	3	4	.429
rooklyn	2	4	.333
Totales:	1	6	.135
	25	25	

LIGA AMERICANA

	G.	P.	Ave.
YORK	5	1	.833
roit	5	3	.667
land	3	3	.500
ago	3	3	.500
ton	3	4	.429
delfia	2	3	.406
hington	2	4	.333
Totales:	2	4	.333
	25	25	

JUEGOS SEÑALADOS PARA HOY:

LIGA NACIONAL

Chicago en Cincinnati.
Brooklyn en New York.
Pittsburgh en San Luis.
Boston en Filadelfia.

LIGA AMERICANA

New York en Boston.
San Luis en Cleveland.
Detroit en Chicago.
Filadelfia en Washington.

LOS EMPUJADORES
LIGA AMERICANA

McNair, White Sox 10
G. Walker, White Sox 8

LIGA NACIONAL

Hassett, Bees 6
McCormick, Reds 6

EL NAUTICO DE MARIANAO INAUGURA LA SEASON DE VERANO EL 1ro. DE MAYO

La Directiva del prestigioso y elegante «Club Náutico de Marianao» ha escogido la fecha del primero de mayo, con motivo de ser día de fiesta, para inaugurar su temporada de verano, con un té-bailable, para el que reina indescriptible entusiasmo entre los asociados.

Fiesta alegre, deliciosa, donde reinarán el bullicio y la animación, será ésta del primero de mayo en los predios de la progresista sociedad de la playa, que preside nuestro distinguido amigo Carlos Fernández Campos.

Este evento comenzará a las seis y finalizará a las diez de la noche, a los acordes de la renombrada orquesta de los Hermanos Castro.

En el «Club Náutico de Marianao» se advierten grandes mejoras para esta temporada de verano, un esfuerzo más de sus dinámicos dirigentes.

LOS MEJORES ASES CARIBES TOMARAN PARTE EN EL SHOW

Por ahí viene el interesante Carnaval Nocturno, la fiesta máxima de los relevos

Con el correspondiente desfile, que tendrá efecto a las dos y media de la tarde, comenzarán las competencias senior Inter-Facultades entre los atletas de la Universidad, el próximo sábado, que marcarán la aparición en el óvalo Caribe de un grupo de verdaderos ases del deporte, aparte de cuatro eventos femeninos de exhibición en los que competirán las siguientes aletas.

50 y 100 metros planos: Blanca Rodríguez y Aleli Carbe, (Derecho); Blanca Secades (Medicina); Betenida Remond y Amparo Fernández (Pedagogía).

Disco: Diana Rivero, Virginia Torres, Ondina de los Santos y María A. González Mora (Pedagogía); Angelita Rochietti (Derecho).

Jabalina: Blanca Rodríguez (Derecho); Julia Muñiz (Medicina); Virginia Torres y Amparo Fernández (Pedagogía).

Valiosos premios discutirán los atletas seniors de diez Facultades, es decir, medalla de oro, plata y bronce para los tres primeros lugares, que serán entregados a la terminación del evento y la copa donada por la Asociación de Veterinaria a iniciativas del doctor Julio San Martín, que pasará a ser propiedad de la Facultad que la gane cinco veces. El año pasado fué conquistada por Derecho.

Mañana ofreceremos la lista de oficiales designados para actuar en estas magníficas justas seniors de campo y pista de los Caribes, que seguirán el siguiente programa:

2:30.—Desfile.
3:00.—Lanzamiento del disco (femenino).
3:00.—Salto alto.
3:15.—110 metros con obstáculos.
3:30.—1.500 metros planos.
3:45.—100 metros planos.
3:45.—Lanzamiento del disco.
3:45.—Garrocha.
4:00.—50 metros planos (femenino)
4:15.—400 metros planos.
4:15.—Lanzamiento del martillo.
4:30.—3,000 metros.
4:30.—Salto alto con impulso.
4:45.—Lanzamiento de la jabalina (femenino).
5:00.—200 metros planos.
5:00.—Lanzamiento de la jabalina.
5:15.—800 metros.
5:15.—Triple salto.
5:30.100 metros planos (femenino)
5:45.—Carrera de 400 metros.

El Carnaval Nocturno

Las distintas competencias celebradas por la Asociación Atlética Femenina de Cuba, así como el próximo meet senior, último evento de campo y pista que llevará a cabo la entidad que preside Raúl Gómez del Río, han presentado, cada uno de ellos en las respectivas categorías que mantiene la A.A.F.C. en su calendario anual, las mejores especialistas de esas divisiones.

Y todas, unidas por primera y única vez durante el año, prestigiarán el Tercer Carnaval Nocturno de Atletismo que en la noche del 31 del próximo mes de mayo llevará a cabo la Casa de Beneficencia y Maternidad, para poner punto final a la presente temporada de campo y pista y poder ofrecer a los fanáticos un evento de altos vuelos en el que se reunirán, sin una sola excepción, las notabilidades del sector.

Distintos eventos individuales de pista y relevos figuran en el grupo de competencias femeninas del Tercer Carnaval Nocturno de Atletismo, pero especialmente se destacan las carreras de 60 y 100 metros planos, cuya principal virtud es que reunirán a las campeonas de todas las categorías, dado el carácter de Carnaval del «meet», palabra que como todos ustedes saben se aplica al hecho de formarse un «entry» o número de inscripciones de todas las categorías.

María Elena Hevia, la magnífica chiquilla que venció a las americanas en el evento de 50 metros planos saldrá a la pista dispuesta a probar que es una de las mejores «sprinters» criollas del momento, al igual que Consuelito Sandoval, «La Niña de Guatemala», que parece destinada a anotarse importantísimas victorias mientras permanezca en Cuba, becada en el Instituto Cívico Militar; Ernestina Urrutia, el prodigio juvenil de la Casa de Beneficencia, poseedora de dos records nacionales y conquistadora de tres coronas individuales en igual número de competencias en que ha participado este año; Blanquita Rodríguez León, la estrella de la Universidad, la chiquilla Marcos, del Instituto Cívico Militar, y otras formidables corredoras de velocidad.

Las mejores obstaculistas, cuartetos de relevo formidables y otras atracciones que harán del Tercer Carnaval Nocturno de Atletismo un evento formidable, podrán presenciar los fanáticos que asistan al próximo meet de la Casa de Beneficencia, la mejor competencia de campo y pista de 1939.

CITAN AL PITCHER ZURDO LUIS TIANT

Se ruega por este medio al pitcher zurdo, Luis Tiant, gloria del baseball profesional y estrella de numerosos juegos, que concurra hoy por la mañana al departamento de sports del periódico «Avance», para atender a un asunto que le interesa con el redactor de ese diario, Rogelio Rodríguez.

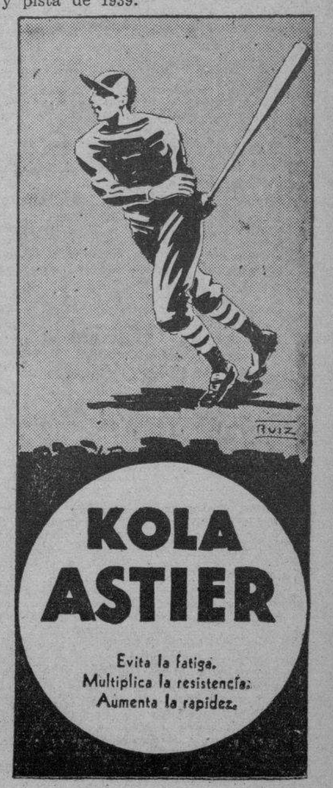

M.E.C.D. 2016

VAGAN A LA INTEMPERIE VARIAS FAMILIAS DE CAMPESINOS QUE HAN SIDO LANZADAS DE SUS PREDIOS

GRAN SOLEMNIDAD TUVIERON LOS ACTOS DE SEMANA SANTA EN LA IGLESIA DE SAN LAZARO

Perfecta organización y enorme concurrencia de fieles, dieron realce a esos actos. El Monumento ostentaba sus mejores galas. Fallecimiento sentido en Florida, Camagüey

Se llevaron a efecto solemnes cultos en los primeros días de la Semana Mayor, como preparación para el cumplimiento del precepto pascual, siendo dirigidos por el incansable Misionero RP. Chaurronio, que obtuvo el más lisonjero éxito. Se realizaron 14 matrimonios, 2 bautizos de adultos y un considerable número de primeras comuniones.

Satisfechos deben sentirse el P. Misionero y el Rvdo. Capellán por el feliz término de esta santa misión; por ella les enviamos nuestra más cálida felicitación y un aplauso sincero y espontáneo, extensivo a la heroína de esta jornada, la siempre amable Sor Mercedes Sánchez que con tanto tesón cooperó a la evangélica obra de acercar las almas a Cristo.

Los cultos de semana Santa fueron celebrados con inusitado esplendor; los sermones litúrgicos los pronunció el RP. Prudencio García, benemérito Paul.

Un elogio muy merecido para los Caballeros Católicos de la Unión No. 75 por el acto hermoso y edificante que realizaron el amanecer del Jueves Santo, acercándose al Banquete Eucarístico, con el mayor fervor. Igualmente los enfermos del Lazareto, en gran número recibieron a Jesús Sacramento, las Congregantes de María, los niños del catecismo y demás fieles del Rincón, que dieron fe una vez más de su amor a Cristo.

El Monumento ostentaba sus más brillantes galas y S. D. M. fué constantemente visitado, prestando guardias de honor las Hijas de la Caridad y Congregados de María. Muy solemne resultó el piadoso ejercicio de la hora Santa dirigido por el RP. Capellán, con asistencia de los caballeros Católicos. No se recuerda en estos tradicionales cultos mayor concentración de fieles, singularmente en la conmovedora ceremonia del Descendimiento y procesión del Santo Entierro. Con la alegre Misa de Gloria terminaron los oficios de la Semana Mayor.

Nota de dolor

Desde Florida, Camagüey, nos llega la triste nueva del fallecimiento ocurrido recientemente en aquella ciudad, de la señorita Rosita González Arocha, hija adorada de los estimados esposos señora Juanita Arocha y Sr. Tomás González.

Baja al sepulcro la infortunada señorita en plena juventud, aún no cumplidos los 20 años. Su muerte ha causado sentimiento general pues era muy estimada por su afable y bondadoso carácter.

Educada con gran esmero en el prestigioso Colegio «Lestonac», sus profesoras tenían en ella su más asidua y entusiasta colaboradora. Fervorosa católica, la víspera de su fallecimiento, manifestó vivísimos deseos de recibir a Jesús Sacramentado e inmediatamente un Ministro del Altísimo, administraba los santos Sacramentos a la candorosa joven.

El acto del sepelio constituyó una verdadera manifestación de dolor, todo lo que vale y significa en aquella población hizo acto de presencia.

Hacemos llegar por este medio a sus atribulados padres y demás familiares el más sentido mensaje de condolencia.

Descanse en la paz del Señor el alma buena y generosa de Rosita.

Mejorada

Se encuentra muy mejorada de la grave dolencia que puso en peligro su vida la señora Elisa Ruiz de Bobey. Lo consignamos con el mayor placer.

María Teresa Sainz.

LA LLUVIA EN LA REPUBLICA

Según el comunicado cotidiano que nos remite el jefe del Centro de Telégrafos, señor Pedro Pablo Torres, en las últimas veinticuatro horas vencidas al mediodía de ayer, ha llovido en los siguientes términos:

Arroyos de Mantua, Minas, Santa Lucía, Pilotos, central «Niágara», Consolación del Norte, Consolación del Sur, San Cayetano, Puerto Esperanza, Güines, Palos, Nueva Paz, San Nicolás, Vegas, Madruga, Melena del Sur, Arroyo Naranjo, General Peraza, San Antonio de las Vegas, Catalina de Güines, central «Mercedita», Jaruco, Campo Florido, Santa Cruz del Norte, San Antonio de Río Blanco, Hershey, San José de las Lajas, Santa María del Rosario Guayos, Cabaiguán, Placetas, Cifuentes, San Diego del Valle, Manicaragua, Sierra Morena, Escambray, Meneses, Zulueta, Buenavista, Encrucijada, Cascajal, Lino Pérez, Rafael Alfonso, Sancti Spíritus, Trinidad, Zaza del Medio, Palo Seco, Vertientes, Florida, Falla, Chambas, Tamarindo, Punta San Juan, central «Agramonte», Céspedes, Martí, Morón, Piedrecitas y en Jobabo.

En los demás lugares de la República, no llovió.

DE MANICARAGUA

El Homenaje a Pepín

Gratísima impresión ha causado en este pueblo el homenaje que se le ofrecerá el día 30 de los corrientes, al Dr. Rivero, insustituible y admirado director de nuestro querido y viejo DIARIO. El formidable periodista, orgullo de todo el Continente americano, bien merece ese homenaje ya que su estupenda labor, durante 20 años al frente de esta importantísima publicación, así lo reclama.

Hombre pulcro en el decir, periodista honrado y cívico, en cada momento de su vida ha sabido en sus incomparables «Impresiones», trazar con toda serenidad la pauta a seguir. Orientador de clarísima visión, sabe poner los puntos sobre las íes, cada vez que llega el caso, sin temor ninguno. He aquí por qué se le critica por algunos, porque Pepín no mide a los hombres por el tamaño para decirles las verdades, sino que les mide por su capacidad y por el desenvolvimiento de sus actividades en la vida pública.

El homenaje a Pepín es algo que la opinión pública cubana reclamaba, era una deuda sagrada contraída desde hacía mucho tiempo, con el hombre-cumbre del periodismo americano, por ello también este pueblo siente simpatías en la parte del mismo, que sabe despojarse del rencor y del partidarismo para ver en el Dr. Rivero, al fecundo periodista, al genio y defensor de las causas nobles.

La Convención de Corresponsales

La Asociación local de Periodistas tiene en perspectiva asistir si no en pleno, en parte, a esa Convención que se celebrará en el pueblo de Florida, los días 18 y 19 de Mayo.

En ésta se halla organizado y se están llevando a cabo ensayos, para una Velada Lírico Social, donde tomarán parte además de miembros de la prensa, distintas señoritas y jóvenes de la mejor sociedad.

Idea fecunda la de esos Corresponsales iniciadores de este magno acontecimiento periodístico que llevará muy lejos, el nombre de los mismos. El Corresponsal pueblerino, de todos olvidado, el hombre que expande a los cuatro vientos las noticias, el hombre que forma pequeño eslabón en la gran cadena periodística, debía ser más considerado. Hay lugares en que se le distingue, pero hay otros en que pasa inadvertido.

Nos proponemos en próxima crónica tratar algo de este asunto.

Antonio de JESUS,
Corresponsal.

DE LA VIDA NACIONAL

DESDE CRUCES

CON GRAN ENTUSIASMO SE CELEBRO EL JUEVES DIA 20 EL PRIMER ESCRUTINIO DEL CERTAMEN INLANTIL DE SIMPATIA AUSPICIADO POR LA SOCIEDAD LICEO MARTI

Muere un destacado Miembro de la Sociedad de Cruces, el Jefe de líneas de los Ferrocarriles Unidos, señor Crescencio Goenaga

En la noche del jueves 20 de los corrientes, se efectuó el primer escrutinio del Certamen Infantil de Simpatía que ha organizado la prestigiosa sociedad de recreo Liceo Martí. Fué desbordante el entusiasmo de los niños que toman parte en el mismo; se elegirán un Rey, una Reina y cuatro Damas de Honor. Esta iniciativa del Liceo Martí ha sido muy bien acogida por toda la sociedad de Cruces, pues tiende a levantar el espíritu de esas almas blancas que son los niños y a prepararlos para que sean en el futuro mantenedores de esas instituciones culturales, y por tanto se superen en interés de la sociedad en que viven y en mirar con cariño y sentimiento fraterno el espíritu selectivo que engrandece a los pueblos.

Este primer escrutinio arrojó el siguiente resultado:

Para Reina Elsa Fuster, 310 votos; Luisa Pérez 226 idem; Luz Alvarez, 201 idem; Caridad Gómez, 200 idem; Yolanda Molgado, 199 idem; Noris García, 150 idem; Pilar Borges, 143 idem; Celia Francesena, 126 idem; Aida Triana, 125 idem; Teresa Barrera, 103 idem; Zeida C. Fernández 100 idem; Carmen Alvarez, 100 idem; Antonia Rodríguez, 70 idem; Tita Ferrer, 50 idem; Florita León, 38 idem; Zoraida Fernández, 10 idem; e Hilda Alpízar, 5 idem.

Para Rey, Carlitos Teira, 784 votos; Ignacio Francesena, 343 idem; Felipito Armenteros, 263 idem; Julián Alvarez, 236 idem; Rafael Penichet, 218 idem; Fidel García, 183 idem; Pepito González, 100 idem; José Avalos Jr. 94 idem y Fellito Pérez, 53 idem.

Sentido Fallecimiento

En la noche del día 19 de los corrientes dejó de existir tras penosa enfermedad, el señor Crescencio Goenaga, Jefe de líneas de los Ferrocarriles Unidos en esta División. Ha sido sentida por toda la sociedad su muerte, por tratarse de un ejemplar caballero que gozaba de la consideración y aprecio de todos los centros sociales. Su sepelio fué una imponente manifestación de duelo, no impidiendo una pertinaz llovizna que el pueblo se uniera al dolor de la familia Goenaga, acompañando el cadáver hasta la última morada.

Para los atribulados familiares mi más sincero pésame.

Jacinto LEON.
Corresponsal

DEL CENTRAL «ADELAIDA»

HOGAR FELIZ

Es el de los jóvenes esposos Felipe Villagrasa, presidente del Liceo de Falla y su bella esposa Rosita G. de Villagrasa, que han visto colmadas sus aspiraciones con la llegada de una linda niña que ha venido a hacerle compañía al travieso Felipito.

Nos complacemos en felicitar por este medio a tan felices papás.

ENFERMOS

Se encuentra enferma desde hace varios días la joven y gentil señora Ofelia P. de Cruz y su linda hija Noevia.

También el querido y lindísimo Narcisín Fernández.

Rogamos a Dios por su pronto y total restablecimiento.

DAVID SPARRAGUIRRE

Procedente del central «Andreita», se encuentra nuevamente entre nosotros el señor David Sparaguirre.

Bienvenido.

NACIMIENTO

La llegada de un a preciosa niña colma de alegrías el hogar de los distinguidos esposos Aurelio de la Paz y Nena Cerezo.

De esa felicidad participan los abuelos, el señor Crescencio Cerezo, competente Jefe de Locomotoras de este central y su esposa Benigna H. de Cerezo.

Enhorabuena.

ACUSEMOS RECIBO

A la atenta invitación que recibimos de la prestigiosa sociedad, para el grandioso festival «Alborada de la Prosperidad» que se celebrará el día 22 y para que reina gran entusiasmo.

Les auguramos un resonante éxito y agradecemos la gentileza.

EN SU CUMPLEAÑOS

El viernes 14 celebró su cumpleaños la encantadora señorita Luz Divina Alemán, amena cronista social de «El País», que se vió muy congratulada y colmada e regalos.

A las muchas felicitaiones que recibió con tan fausto motivo, unimos las nuestras muy sinceras.

LA CORTE POPULAR DEL ARTE

El pasado día 13 se efectuó con gran entusiasmo, en el teatro Bebé, una función «Pro-Basket-Ball» Liceo de Falla, por la simpática Corte Popular del arte.

Correspondió el primer premio a la lindísima jovencita Anita Colón, el segundo a la graciosa niña Josefa Rojas y el tercero a las más simpáticas niñas Genoveva Martín y Gloria Dorte.

Nuestra felicitaión a las triunfadoras, deseando a la sociedad Liseo y a la Corte Popular de Arte muchos éxitos.—**A. M. de Collado,** cronista.

ESTAMPAS ORIENTALES

El ingeniero López Castro visita la zona cafetelera de Bueycito. — Gestiones de éxito.—Sus palabras.—Premio a su labor.

«Hemos perdido treinta años de nuestra vida ciudadana hablando sin hacer muchas cosas que siempre han sido el programa irrealizable pero ya vivimos los días de no seguir hablando sino de hacer.»

Amadeo López Castro

El ingeniero Amadeo López Castro, ex-Secretario, primero de Agricultura y después de Hacienda y Delegado oficial del Honorable señor Presidente de la República, acompañado de distinguidas personas de las cuales ya he informado al DIARIO, ha estado en Bueycito y sus zanos cafetaleras.

Bueycito recibió al señor López Castro plenamente, lo recibió tal cual él se lo merece.

De sus funciones oficiales gubernativas, de su clara visión en las cosas a desempeñar, inmediatamente fué informado el DIARIO DE LA MARINA, por la vía telegráfica anunciando también el feliz resultado para Bueycito y su comarca.

Al darle la bienvenida al ingeniero López Castro en la Sociedad «Círculo Bueycito», respondió éste con un hermoso discurso lleno de sencillez y comprensión para el pueblo que le escuchaba diciendo entre los muchos conceptos de su peroración: «hemos perdido treinta años de nuestra vida ciudadana hablando sin hacer muchas cosas que siempre han sido el programa irrealizable, pero ya vivimos los días de no seguir hablando sino de hacer.»

El señor López Castro ha venido a Oriente, y ha venido a Bueycito a «hacer», a resolver muchos problemas agrícolas, de realengos y tierras del Estado: a resolver muchos problemas de caminos que tanto se necesitan en los campos cubanos.

Bueycito es uno de los barrios más extensos y más ricos del Municipio de Bayamo, consistiendo su riqueza en la ganadería, frutos menores y café; desarrollado este último preciado fruto en gran escala en la última década.

Bueycito dista de Bayamo siete leguas, teniendo siete kilómetros de un camino materialmente intransitable en las épocas de lluvia, cuyo camino ha seguido llamándose pomposamente carretera desde los tiempos en que el chivo era un símbolo; y, como esta carretera fué hecha exclusivamente de tierra, (aunque a un alto precio) en que pudo ser construída de grava al menos, en épocas de lluvia, repetimos, la hemos visto con un solo pantano... desde el principio al fin.

Siendo este camino intransitable, empero, en varios de los gobiernos que precedieron a los revolucionarios y en todas las políticas caciqueriles, se ha solicitado de aspirantes a curules y a los ya *escalados* el arreglo de la carretera de Bueycito, se ha solicitado tan repetidamente que ya resultaba la petición un tanto aquelárrica.

Buenas intenciones de algunos Representantes a la Cámara (o no sé si aparentes al menos), nos hicieron solazar con gratas noticias de los créditos consignados, los que desaparecieron en triste esperanza...

...Pero, «como no es lo mismo ofrecer, que dar trigo», lo cierto fué que hubo que dejar por imposible la idea del arreglo del camino o carretera, con desgracia del comercio y de Bueycito, que, por incomunicado por el enorme tremadal de dos kilómetros y medio, en cuyo trayecto han llegado a cobrar las carretas «veinte centavos» por trasportar el quintal de cualquier mercancía, item más otros cinco hasta entroncar con la carretera que une a Bayamo y Manzanillo, podrá el lector darse cuenta de la incompetencia en que se ha hallado el citado comercio.

Como dejamos dicho que la zona caficultora de Bueycito se ha desarrollado grandemente en la última década, (pues ya se está acercando al rendimiento de «cien mil quintales de café en cáscara») lo que implica un importe muy alto de sus subsidios en cumplimentación de las leyes que afianzan el precio remunerador de que goza el productor, precisamente, de esos subsidios la Hacienda Nacional tiene un apartado dispuesto por la Secretaría de Agricultura para hacer caminos y componer los existentes en las zonas cafetaleras, a cuyo efecto el señor Amadeo López Castro consiguió que fuesen situados cinco mil pesos en The Royal Bank of Canada, sucursal en Bayamo.

Pero no ha sido todo tan suave como parece hasta aquí, no ha sido todo agua de rosas...

Surgieron dos grupos: uno del pueblo de Bueycito y sus derredores y otro de la zona cafetalera.

Los vecinos de Bueycito reclamaban el arreglo hasta el pueblo, exponiendo razones muy lógicas cuales son las de que no hay otro camino para ir a los cafetales no siendo el que pasa por Bueycito, y que si arreglaban de Bueycito hacia las montañas, que al sacar sus frutos siempre tenían que tropezar con los pantanos de los dos kilómetros y medio que hay en dirección a la carretera Bayamo Manzanillo.

Los cafetaleros arguyendo que el dinero era de ellos, (cosa que huelga aquí discutir, o si eran postulados del pueblo que a todos pertenecen) propugnaban que los vecinos de Bueycito reunieran el importe para arreglar hacia el pueblo desde la carretera central haciéndolo ellos hasta los cafetales siendo así la obra más extensa.

Pese a reuniones de unos y otros separadamente y de ambos grupos a la vez, la divergencia seguía con dificultades, necesitando un juicio salomónico, hasta que en hora feliz el señor Aníbal Planchuelo, ex-delegado del Instituto del Café y amigo personal del señor Amadeo López Castro, yendo a la Capital, consiguió que viniese éste y, con representación oficial del Honorable señor Presidente de la República, con sus grandes conocimientos y dotes personales resolvió todos los problemas, unificando todos los elementos y, por lo tanto, se ha dado principio al camino, cuyo hecho justifica lo expuesto por el señor López Castro: que antes se perdía el tiempo hablando y que ahora se hace.

La zona de Bueycito, en general, agradece profundamente la labor realizada por el señor López Castro, pues para abundamiento del informe al lector, a más de suavizar éste las asperezas y unir divergencias, consiguió «dos mil pesos» más después de estar, como ya dejo dicho, situados «cinco mil pesos» en el Banco de Bayamo.

Bueycito se propone, a más del camino, hacer una moderna calle o sea la principal de su entrada con una forestación de laureles que llevará por nombre Avenida de Amadeo López Castro.

Esta avenida es el premio bien ganado y galardón que Bueycito le ofrece al ex-Secretario de Agricultura y Hacienda cuyas carteras fueran tan honradamente desempeñadas.

El cronista departió con el culto delegado del señor Presidente diciéndome entre otras muchas cosas que era un sincero amigo del DIARIO.

El «cameramen» Bles tomó varias exposiciones para la Prensa Asociada, cuyos detalles esperan en Bueycito verlos en el DIARIO.

Hercasido

DE CONSOLACION DEL SUR

La Semana Santa

Con gran solemnidad conmemoró nuestro mundo católico la semana de pasión de Nuestro Señor Jesucristo.

Las naves de nuestro templo se vieron invadidas en esos días de tristes recuerdos para la cristiandad en que se rememoran las angustias y dolores de la pasión del Señor, escuchando con fervorosa devoción los oficios y sermones predicados por nuestro querido párroco Monseñor Reigados.

La procesión del Santo Entierro, fué como siempre: imponentísima, reinando el más completo orden.

El Jueves Santo se verificó la misa de comunión donde infinidad de fieles y Caballeros Católicos se acercaron al altar para recibir a Jesús Sacramentado.

También durante toda la noche del Jueves fué velado el Santísimo por los Caballeros Católicos.

Una vez más ha demostrado nuestro pueblo su amor al Divino Maestro.

El Baile del Casino

Continúan los preparativos para el gran baile social que en los salones del Casino Español de esta Villa tendrá efecto el próximo sábado 22.

La aplaudida Orquesta «Renovación» con su cantante Rita María Rivero tendrá a su cargo el programa bailable.

Se verá esa noche honrado, el Casino Español por lo más selecto de nuestra sociedad.

Entre nosotros

Se halla de temporada en estos lares en unión de sus simpáticos niños la interesante y distinguida señora Clara Irene Cué de Henríquez, esposa de nuestro buen amigo Paco Henríquez.

Reciban nuestro afectuoso saludo de bienvenida.

Nota de duelo

En la ciudad pinareña falleció el día primero del actual la distinguida señorita Manuela Guzmán Martínez, hermana política de la culta profesora de Educación Pública señora Graciella Buliés de Guzmán.

Su sepelio, verificado en aquella ciudad, constituyó una verdadera manifestación de duelo.

A sus familiares todos y muy especialmente a su hermano Miguel enviámosle con estas líneas nuestro más sentido pésame.

En paz descanse.

Sergio

Este baby, hijo amantísimo del pundonoroso Teniente del Ejército Constitucional Antonio Peraza y de su gentil y bella esposa señora Monina Cabrera de Peraza se halla completamente restablecido de la dolencia que le aquejaba.

Con gusto consignamos tan grata noticia.

Enferma

Desde hace algunos días guarda cama la distinguida señora Teresa Valdés de Alcalde.

Por su rápido restablecimiento hacemos sinceros votos.

El Dr. Rodríguez Valdés nuestro recto Juez

Acaba de hacerse cargo nuevamente del Juzgado Municiual de esta Villa: el querido y honorable doctor Ricardo Rodríguez Valdés, que desde hacía varios meses se encontraba ausente por motivos de salud.

Reciba nuestro más afectuoso saludo.

De nuestra Iglesia

Muy en breve se ejecutarán en nuestra Iglesia Parroquial, obras de embellecimiento, pintándose los altares y todo el interior de la misma.

Esta importante obra, que costará poco más de unos trescientos pesos, se llevará a cabo gracias a la bondad de la distinguida dama consolareña, señora Coralí Rodríguez San Pedro de López Castro.

Este trabajo artístico lo realizará el conocido pintor señor Luis de la Torre, que ya en esta Villa ha dado a conocer en otras ocasiones el gusto y maestría con que realiza sus decoraciones.

Bautizo

El Sábado de Gloria recibió las sagradas aguas del Jordán el niño Rafael Alberto hijo amantísimo de los jóvenes esposos Inér María Pérez de Romay y Felo Romay Yánez.

La concurrencia fué obsequiada con dulces y ponche.

Una larga y deliciosa vida le deseamos al nuevo cristianito.

Cronista Social.

ESTUDIAN EL LUGAR EN QUE SERA INSTALADO EN ORIENTE EL HOSPITAL PARA LEPROSOS

Celebrada en San Cristóbal una importante reunión de agricultores para procurar el mejoramiento colectivo. Intensa campaña sanitaria emprendida en Pinar del Río

PINAR DEL RIO

CAMPAÑA SANITARIA

PINAR DEL RIO, abril 26. DIARIO, Habana.—El Jefe Local de Sanidad, Dr. Ubieta, ha comenzado una intensa campaña de desinfección en todos los barrios de esta capital en evitación de la plaga de mosquitos que tantos males trasmiten a la población. La labor de dicho funcionario es muy plausible. Es de lamentar que no tenga los recursos necesarios de que debiera estar dotada esta Jefatura Local.—Guillermo Rodríguez, Corresponsal.

GRAN ASAMBLEA CELEBRARON LOS CAMPESINOS DEL TERMINO DE SAN CRISTOBAL

SAN CRISTOBAL, abril 26. DIARIO, Habana.—Con el propósito de organizar el Comité que ha de organizar el Congreso Municipal Campesino, se ha reunido en Asamblea, el campesinado del Término de San Cristóbal, asistiendo al acto seiscientos campesinos. La reunión se celebró en la morada del Sr. José Trueba Lagomasino.

Allí se congregaron los sectores del trabajo en el campo, obreros del tabaco, la piña, el tomate y otros frutos menores y, en general, todas las labores agrícolas.

Se discutieron los problemas que han de ser llevados al Congreso Municipal Campesino, temas de legislación que amparen y garanticen al campesino, el disfrute del producto de su trabajo. Hablaron los señores Alvarez Laviada, Rufino de la Riva, y otros.

Fué designada la siguiente mesa para organizar el citado Congreso Municipal Campesino, que ha de aportar un fuerte contingente a la naciente entidad «Federación Nacional Campesina»: Presidente, Herminio García Martínez; Secretario General, Pedro López González; y para ostentar la representación de los barrios, los siguientes delegados:

Barrio Minas, Isabel López Mirabal, José Báez Díaz y Antonio González Rodríguez. Barrio Pueblo, Dionisio Ortega Blanco, Pantaleón Alvarez y Lorenzo Ferro García. Barrio Bermejales, Luis Ma. Mezquía, Félix Mezquía Deschapell y José J. Lugo. Barrio Mayarí, Gregorio Trujillo Lemus, José Ma. Pérez y Francisco Ibarra Breña. Barrio Santa Cruz, José Ma. Soto, Arturo Plasencia y Juan Suárez Albuerne; y por Taco-Taco, José Crespo, Rafael Vázquez y Miguel Crespo.

MATANZAS

LESIONADO GRAVEMENTE AL CAER DEBAJO DE UN CARRO

CENTRAL HERSHEY, abril 26 DIARIO, Habana.—El obrero Mario Zayas, trabajando en el departamento de los hornos, tuvo la desgracia de caerse debajo de un carro de conducir carbón, sufriendo la fractura de ambas piernas, y lesiones graves diseminadas por el cuerpo. Fué trasladado en un coche especial al Instituto Clínico. El hecho ocurrió sobre las cuatro de la tarde. — Torres Ruiz, Corresponsal.

SANTA CLARA

SALUDABLE PRECEDENTE

CIENFUEGOS, abril 26. DIARIO, Habana. — Interpretando el Código de Defensa Social en lo relativo a responsabilidad de los padres o tutores de menores, la profesora Luisa Medinilla, directora de la escuela pública núm. 9, aula núm. 6, de esta ciudad, ha producido una denuncia a la policía por la irregularidad en la concurrencia a las clases por algunos matriculados en dicha escuela, con expresión de los nombres, domicilios de los mismos. Trátase de un caso que sienta precedente saludable en el cumplimiento de los deberes de dicha maestra pública y que gustosos damos a conocer. — Obdulio A. García, Corresponsal.

HERIDO CASUALMENTE

AGUADA DE PASAJEROS, abril 26. DIARIO, Habana.—En la finca Mesa, con una escopeta cargada de municiones, fué herido Pedro Mendoza, por Roberto Parets, casualmente. El lesionado, de carácter menos grave, según certificado médico, será trasladado al Hospital de Cienfuegos.—Perales, Corresponsal.

CAMAGUEY

CAUSO HONDA TRISTEZA LA MUERTE DE UN ANCIANO

VERTIENTES, abril 26. DIARIO, Habana. — El pueblo de Vertientes siéntese hoy conmovido por honda tristeza, con motivo del fallecimiento esta madrugada, del venerable anciano Don Manuel Entrialgo, prestigiosa figura del alto comercio, tanto en esta plaza como en Cienfuegos, donde tuvo en tiempos pasados grandes negocios.

Era Don Manuel un viejo asturiano, que llevaba 65 años de residencia en Cuba, siendo un antiquísimo suscriptor del DIARIO DE LA MARINA. Dadas las simpatías y consideraciones que disfrutaba en todas las clases de nuestra sociedad, su sepelio ha constituído una gran demostración de duelo. El DIARIO es- comercio cerró sus puertas en señal tuvo representado en el entierro. El de duelo. Reiteramos a los familiares en nombre de este periódico y en el propio, la más sentida condolencia.—Valentín Estrada, Corresponsal.

ORIENTE

COMENZO A ELABORAR MIELES

SANTA LUCIA, Oriente, abril 26. DIARIO, Habana. — Ha comenzado hoy la zafra mielera, para elaborar millón y medio de galones este central, en unos veinte días de trabajo. El señor Carlos Manuel Sánchez, condueño del central, partió hoy en avión para esa capital.—Campos, Corresponsal.

LA VISITA DE LOS MIEMBROS DEL CONSEJO NACIONAL DE TUBERCULOSIS

SANTIAGO DE CUBA, abril 26. DIARIO, Habana.—Encuéntranse en esta ciudad, los miembros del Consejo Nacional de Tuberculosis, señores Teniente Coronel Despaigne, Presidente; los Ingenieros Cristóbal Díaz y Raúl Hermida, y los Doctores Barroso y Silva, quienes inspeccionaron el Hospital «Ambrosio Grillo», en construcción para los tuberculosos, en cuyas obras trabajan actualmente unos doscientos hombres. Es un edificio de tres plantas, acondicionado para que él se presten todos los servicios que corresponden a su carácter de Hospital Provincial.

Se encuentra enclavado en el Término del Cobre, frente a la carretera central.

—Ha manifestado el Teniente Coronel Despaigne que el Hospital de Leprosos de Oriente se construirá en el Término de Alto Songo. Los visitantes se trasladarán hoy a dicho lugar, para elegir los terrenos del mismo.

—Se está denunciando que en muchas tierras propiedad de la Compañía del Ferrocarril de Cuba, se están lanzando a los agricultores que las tienen arrendadas. Cítanse casos concretos, en Palma Soriano y Bayamo, donde más de cien familias han sido lanzadas de sus predios, encontrándose vagando por los caminos reales con sus hijos a la intemperie. Se han cursado a las autoridades gubernamentales las quejas consiguientes.—García, Corresponsal.

DE STA. CRUZ DEL NORTE

Magnas fiestas cívico_religiosas los días 3 y 6 de mayo

A fin de conmemorar el día 3 de mayo la festividad de la «Santa Cruz», Patrona de este pintoresco pueblo ultramarino, las distintas instituciones sociales se preparan para celebrar las más grandes fiestas del año.

El «Santa Cruz Yacht Club», nuestra sociedad elegante, que se yergue majestuosa frente al litoral, vestirá ese día sus mejores galas; sus bellos salones y terrazas presentarán una fantástica iluminación. Al comenzar a las ocho de la noche el magistral baile-verbena, que tendrá como grato atractivo a la orquesta de Belisario López, con su cantante Joseíto Núñez, saldrá de su marasmo nuestra juventud, ansiosa de esparcimiento.

Para mayor idea de lo que serán las más grandes fiestas del año en esta playa, damos el programa del «Santa Cruz Yacht Club» para los días 3 y 6:

Día 3.—6 a.m.: Diana por la Banda Municipal, bajo la dirección del Profesor Sr Francisco Ojeda; 10 a.m. Misa solemne en honor de la «Santa Cruz», Patrona de la localidad; 3 p.m. Torneo a caballo, con los mejores corredores del Término; 4.30 p.m. Regatas de botes de remos, en la bahía, 7 p.m. Tradicional Procesión de la Santa Cruz, que este año por primera vez además de su recorrido habitual dará una vuelta por la bahía, la que aparecerá fantásticamente iluminada por potentes reflectores; así como todas las embarcaciones ancladas en bahía aparecerán enguirnaldadas con luces de colores y banderas. En dicho acto un escogido coro de voces dará realce al mismo, instalándose convenientemente amplificadores para que pueda ser oído por los concurrentes desde todas las márgenes de la bahía. 8 p.m. Verbena con Belisario y el septeto «Los Ases del Ritmo», tocándose solamente piezas cubanas.

Día 6.—7 p.m. Apertura de la verbena. 9 p.m. Dará comienzo el magnífico baile amenizado por la orquesta de «Eddy Lester» alternando con el septeto «Los Ases del Ritmo». 1 a.m. Original show por aplaudidos artistas capitalinos.

El «Club Juvenil», la novel institución santacruceña que comenzará su vida social el día de la tradicional festividad de la «Santa Cruz», nos promete para su inauguración y en honor a la Patrona, los más animados festejos.

Los elegantes salones del Club presentarán la noche del 3 de mayo, preciosa iluminación y bellos y alegóricos adornos florales para el baile que se denominará «de las Flores», amenizado por la «Havana Casino Orchestra».

Para la inauguración de esta nueva sociedad auguramos el más rotundo éxito, por contar con más de un centenar de socios y las simpatías de las sociedades comarcanas, que estarán representadas por numerosas y selectas damitas.

A continuación, el programa confeccionado por el «Club Juvenil»:

Día 3.—Festividad de las Flores.—A las 6 a.m. Diana mambisa por nuestra Banda Municipal; a las 9 a.m. Misa de Campaña; de 12 a 5 p.m. Festejos populares; a las 6.30 p.m. Lucida procesión, en la que nuestra venerada Patrona la Santa Cruz, recorrerá en hombros de los fieles nuestras principales calles; a las 8.30 p.m. Comenzará el Baile de las Flores.

Día 6.—Festival Guajiro.—A la 1 p.m.—El juego de la sartén; a la 1.30 p.m. El divertido juego de los panes; a las 2 p.m. Dará comienzo un reñido torneo de bandos en la calle de Valencia y estarán representados en la siguiente forma: Bando Azul, Presidente Ramón Travieso, Presidenta Srta. Lina Pérez; Bando Punzó Presidente, Justo Pérez, Presidenta Srta. Carmina Hernández; con valiosos regalos al bando triunfador; a las 8 p.m. Baile Guajiro, obsequiándose a la pareja que más típicamente ataviada asista. Para este acontecimiento bailable fué contratada la orquesta típica de Raúl Valdespí, con su cantante Faustino Miró, alternando con un conocido septeto.

Pedro RODRIGUEZ,
Corresponsal.

DESDE NIQUERO

Próxima Boda

Dentro de pocos días unirán sus destinos para siempre dos jóvenes de nuestra sociedad que gozan de grandes simpatías entre nosotros.

Son ellos la simpática y atractiva señorita Efigenia Reyes y Rodríguez, hija de una de las más distinguidas familias de Niquero.

El, el correcto y caballeroso Rafael García Birba, alto y competente empleado de Correos en esta.

Por el entusiasmo que reina para esta boda, promete ser brillante.

De Viaje

En días pasados partió hacia la capital de la República nuestro querido y apreciado amigo Nicolás Naranjo, para pasar una larga temporada por aquellos lares.

Una feliz estancia le deseamos.

Petición de Mano

En días atrás fué formulada la petición de mano de la señorita Esmeralda Mayo, joven de grandes simpatías en nuestra sociedad por el apreciado amigo Juanito Etayo Etayo, también de distinguida familia de ésta.

La petición fué mormulada por el propio novio antes los padres de ella.

Nuestra endorabuena.

Entre Nosotros.

Después de pasar una larga temporada por nuestros campos, se encuentran nuevamente entre nosotros las simpáticas y bellas hermanitas Dora y Celeste Suao, hijas amantísimas del matrimonio Suao-Vila.

Al consignar su llegado les enviamos un saludo afectuoso.

Muerte Sentida

Después de una larga y cruel enfermedad dejó de existir el Sr. Miguel Figueredo, padre de una amantísima familia muy querida por nosotros.

A su muerte deja el señor Figueredo una estela imborrable de afectos y simpatías en el seno de sus amistades.

Enviamos por este medio un sentido mensaje de condolencia a sus inconsolables hijos y hacemos votos por el eterno descanso de su alma.

Enferma

Desde hace varios días se encuentra guardando cama la señora Antonia Naya de Garriga, esposa de mi querido tío el señor Santos Garriga, de grandes simpatías en esta localidad.

Que pronto esté restablecida son nuestros deseos.

N. Garriga LLOPIZ,
Corresponsal.

NOTAS DE LIMONAR

SENSIBLE FALLECIMIENTO

Tras larga y cruel enfermedad, entregó su alma al Creador el antiguo y muy querido vecino de este pueblo, señor Waldo Rodríguez Reguera.

El sepelio, constituyó una imponente manifestación de duelo, último tributo que sus deudos y numerosísimas amistades quisieron rendirle, acompañándolo a su última morada.

Waldito, como cariñosamente se le llamó en vida por sus múltiples virtudes ciudadanas y por su laboriosidad y hombría de bien, deja hondos afectos y recuerdos imperecederos, no sólo en su inconsolable viuda, en sus amantísimos hijos y nietos, sino también en cuentos le trataron y se honraban con su amistad.

Hasta la residencia del finado, llegaron numerosas ofrendas florales, de las que anotamos las siguientes:

A Waldito, de Panchito e hijos; a papá, de Rita María y Contreras; a papá, de Waldito, Nena y nietos; a Waldito, de Pancho y Teresa; a Waldito, de Consuelo, Casilda y Gudelia.

De Adolfina y Rogelio; de Rita Luisa y Andrés; de Maricusa, Rosa, Oscarito y María; de Oscar, Nena y Cuco; de Benito, Pedro y Sabiur.

De Armando y familia; de la viuda de Cabarrocas e hijos; de la familia de Contreras; de Engracia; de Angelito y Nenita; de la compañía «Azucarera Limonar, S. A.»

De la compañía «Azucarera Colliseo, S. A.»; de Francisco Gattorno, administrador del central «Limones»; de Francisco Gattorno y familia; de Máximino y familia; de la sociedad «Limonar Sport Club»; de Antonio Abad y señora; de Aparicio y señora.

De Esperanza y Gardé; de la Escuela número 2; de las maestras de las escuelas números 1 y 2 de Guamacaro; del jardín «Dalia»; de Torres y familia; de empleados de la oficina del central «Santa Amalia».

De la Droguería «Sarrá» y de Santiago Reguera y familia.

El doctor Félix Martínez Goberna, con sentidísimas palabras despidió el duelo.

Descanse en paz y reciban su viuda, hijos, hijos políticos, nietos y demás familiares, la expresión sincera de nuestra condolencia.

Zenaida Martínez,
Corresponsal

SOCIALES DE CABEZAS

El Mes de María

Se acerca Mayo,
Mes de María,
La Virgen Pía
Madre de nuestro amor.

Como todos los años nuestro cumplido Párroco Daniel López Otero, invita a los fieles para celebrar los cultos dedicados a la Reina de los Cielos

Se ofrecerán: el rezo del Santo Rosario todas las noches a las 7 y media. Cantos por un coro de distinguidas compañeras de F. J. C.C., dirigido por la gentil señorita Aida Martínez; recitaciones a la Virgen Milagrosa que aparecerá como todos los años en el centro de nuestro altar mayor, adornada ricamente por nutrido grupo de niñas, de la catequesis.

Envío mi calurosa felicitación a nuestro consiliario y Presbítero y las juventudes católicas, por el entusiasmo que reina por las Flores de Mayo.

Gratitud

Envío mi gratitud a la inolvidable compañera Anita Fábregas de del Valle, Cronista distinguida de nuestro DIARIO en el vecino pueblo de Unión de Reyes, por su sincero reconocimiento y adhesión a nuestra pena reciente.

Las familias Escobar y López la saludamos.

Cumpleaños

El 15 de Abril celebraron en este pueblo su cumpleaños las distinguidas amigas señora Sarah Merladet de Mata, esposa del Dr. Jorge Jacinto Mata, nuestro futuro representante en las próximas elecciones, y la señora Carmela Díaz de Hernández, amabilísima esposa del cumplido caballero Francisco J. Hernández.

Así mismo llegó a la edad de las ilusiones el día 12 la simpatiquísima señorita Iraida Allende, y lo celebrará el día 24 la señorita Fidelina Rivero.

Mi saludo más cumplido para todas.

Felicitación

Para el joven Dr. Fernando Mata y de Cárdenas, que acaba de sufrir exámenes en la capital de la República en oposiciones para Juez, con la más alta calificación.

Qué muy pronto llegue a la cumbre de sus aspiraciones, le deseo al Dr. Mata.

Enlace

El Dr. Rafael Pérez Cartaya, hijo de cabezas, acaba de contramer matrimonio en la Atenas de Cuba, con la elegante señorita Dra. Zenaida Arzola Victorero.

Una interminable luna de miel.

De Días

En la festividad de San Julio, celebraron su fiesta onomástica el Dr. Julio César Vigil y Soler, cumplido Juez Municipal, su señora María Julia Quiñones de Vigil y su primogénito Julito Vigil Quiñones.

La señora Julia Vaz de Alvarez la compañera de la F.J.C.C. Juliana Pérez, y la Sra. Julia de los Reyes viuda de López, mi querida prima.

Misa de Requiem

En nuestro templo parroquial, el sábado día 15 del presente abril, se celebró la primera misa en sufragio del alma de la señora Da. Manuela Mena viuda de López, concurriendo las instituciones religiosas y el pueblo en general. Dedicamos una plegaria por el eterno descanso de Manuelita.

El Día de las Américas

Las escuelas públiicas de este distrito celebraron este grandioso día, con poesías alusivas al acto, por los alumnos; discursos por el Sr. Octavio Sorondo, secretario de la Junta de Educación y por la Dra. Josefa Mendiondo.

Con los himnos de costumbre se dió por terminada la fiesta.

Petición

El día 4 del presente abril fué pedida la mano de nuestra querida compañera la lindísima señorita Dora Segismundo, para el cumplido joven José Antonio Fernández, que pertenece a una distinguida familia de Güines.

Ese día fué también el cumpleaños de la atractiva amiga, por lo que le envío mi doble felicitación, esperando que muy pronto me permita anunciar su simpática boda.

Ramona López RIECH,
Cronista Social

DESDE ANTILLA

Cumpleaños

La inteligente niña María Ramona Masferrer, hija del teniente Luis Masferrer, Jefe de Puerto de esta villa, y de su distinguida y gentil esposa María Eugenia Espinosa, cumplió el día 5 del actual la edad de 11 años. Con tal motivo reunió el Sábado de Gloria un grupo de sus amiguitas, obsequiándolas con finos dulces y ricos refrescos. Que pueda cumplir muchos años llenos de felicidad le deseamos.

Para la Habana

El domingo tomaron pasaje para la capital de la República, los distinguidos esposos María Cristina Guerreno y Fernando Riverón, Administrador de Aduana de esta villa, acompañados de su niña Sarita. Feliz viaje.

VARIOS HERIDOS AL VOLCARSE UNA LOCOMOTRA

JOVELLANOS, abril 26. DIARIO, Habana.—Al interponerse un cochino en el ramal ferrocarrilero «Ponce», que se encuentra en reparación, se volcó la locomotora destinada a prestar servicios en los trabajos que allí se realizan, resultando herido de gravedad Alejandro San y menos grave y leves Virgilio Sigler, Guillermo Lovo, Tito Gómez y Sierra Vega, quienes fueron asistidos en el Hospital de esta ciudad.—**Prats,** Corresponsal.

Estimulan a un niño los Rotarios por un artículo interesante

En la próx. semana celebrarán elecciones los Rotarios que han rendido este año magnífica labor

MARIANAO, abril 26. DIARIO. Habana.—La última sesión almuerzo que celebró el Rotary Club de Marianao, en la Playa de Marianao, resultó muy interesante por la variedad de los asuntos presentados, siendo el principal la visita que con carácter oficial hizo el Gobernador Rotario señor Alfredo Correoso Quesada.

En la mesa presidencial se encontraban el doctor Antonio M. de Ayala, presidente del Club, el señor Correoso, el ex Gobernador doctor Manuel Galigarcía, doctor Carlos M. Calvet, doctor Martínez Zanetti y el Secretario Casanovas, y como invitado de honor el alumno Luis Otero Díaz y su padre, que eran homenajeados por el Club.

El doctor Pedro Nogueira informó de su actuación en el problema del agua para los barrios de Arroyo Arenas y El Cano, que completaron los rotarios Calvet y San Pedro, mostrándose altamente optimista por el acertado encausamiento que toman las gestiones para solucionar tan apremiante necesidad.

El doctor José Manuel Gutiérrez como presidente del Comité Pro-niñez, hizo la presentación del niño Luis Otero Díaz, alumno de la Escuela Pública número 17 a quien el Club homenajeaba por un interesante trabajo literario que le enviará enjuiciando las labores de «La Semana del Niño», destacando sus merecimientos y ofreciéndole a nombre del Club un presente que le recordará perennemente este homenaje. El menor contestó con breves pero atinadas frases que fueron calurosamente aplaudidas.

Un año pleno de actividades rotarias

El doctor Ayala dió lectura al informe Oficial del Club al Gobernador Correoso, quedando de manifiesto un año rotario pleno de actividades encomiables del rotarismo marianense. El Gobernador Correoso consignó el decisivo triunfo del Club, afirmando que durante su período de gobierno, Marianao había venido sentando la pauta en el Distrito por sus entusiasmos y continua dedicación a labores útiles y prácticas, no sólo a favor de la localidad sino del rotarismo nacional.

Se ofreció la habitual nota de amenidad con la Radiofoto del rotario Juan Patiño en la que el doctor Martínez destacó una vez más sus condiciones humoristas; la próxima sesión será dedicada al «Día Internacional del Trabajo», debiendo celebrarse también las elecciones para renovar la Directiva del Club.

Asistieron a esta sesión, los señores Francisco García Entrialgo, Senén Fernández, y otros miembros de la Cámara de Comercio de Marianao, también los señores Diego Brenes y Norberto González Jr.

Homenaje a Fernando J. Hernández

El próximo día 7 de mayo y en los salones de «Lisa Club», se le rendirá un homenaje de simpatía a Fernando J. Hernández, por sus amigos del partido Revolucionario Cubano. El Menú será un almuerzo criollo. El acto será amenizado por distintos septetos.

A. MARTINEZ, corresponsal.

NOTAS DE AMARILLAS

Grato Saludo

En días pasados tuve el gusto de saludar a la distinguida y culta jovencita Conchita Figares, amable amiguita que en su viaje de propaganda por la gran Verbena celebrada en Calimete, nos dispensó el honor de venir a saludarnos, deferencia que mucho hemos agradecido.

Dicha Verbena a la que cooperó Conchita con actividad y entusiasmo, constituye un éxito por lo que felicito a la sociedad del vecino pueblo.

Distinguido Visitante

La distinguida y culta señora Roberta Argüelles y su esposo el pundonoroso militar Elpidio Silva, con sus graciosos niños fueron distinguidos huéspedes, por unos días, en el prestigioso hogar de los apreciables esposos Teresa Campillo y Miguel Moyal.

De regreso ya a Santa Clara, donde tienen su residencia, hágoles llegar mi cordial saludo,

Sentido Pésame

Llegue mi sentida expresión de condolencia al distinguido senador Ricardo Campanería, popular político matancero, que pasa por la honda pena de haber perdido para siempre a la bondadosa autora de sus días, la respetable señora doña Brígida Valdés viuda de Campanería, virtuosa y caritativa dama, querida y respetada de todos por sus virtudes y por su carácter afable y bondadoso.

Descanse en paz la inolvidable desaparecida y reciban sus familiares todos mi sentido pésame.

Otras Notas de Duelo

Sorpresa grande y muy dolorosa nos causó la infausta noticia del lamentable fallecimiento de la joven y distinguida Dra. Rosalina Vega de Martínez, perteneciente a distinguida familia de Jagüey Grande y hermana de nuestro distinguido amigo el Dr. Tato Vega, Representante a la Cámara.

Intensa emoción invade mi ánimo al escribir estas notas: era Rosalina mi amiga y compañera; durante algún tiempo ella ejerció su profesión en este pueblo, profesándonos siempre un invariable afecto, una sincera amistad, y hoy su recuerdo permanece imborrable en mi memoria y su muerte nos hiere profundamente.

No tengo frases de consuelo para sus ancianos y venerables padres, para sus atribulados hermanos, a los que tan duramente hiere el destino y contra los cuales parece ensañarse un hado cruel, ya que unos días después de la muerte de Rosalina, en plena juventud, también nos arrebata la Parca a su hermano político, el Dr. García Rubí, representante a la Cámara por esta provincia y distinguido farmacéutico con cuya amistad nos honrábamos.

Dios acoja en su Santo Reino el alma de tan inolvidables desaparecidos y dé la resignación necesaria a la familia Vega para soportar el peso de tan profunda desgracia, y muy especialmente al amigo Tato le hago ex- cialmente al amigo Tato le hago presiva mi profunda pena por la suya.

En Acción de Gracias

El pasado miércoles en nuestra Santa Iglesia Parroquial se efectuó una solemne misa cantada, en acción de gracias por la feliz terminación de la guerra española. Oficiaron en tan lucidos cultos los estimados presbíteros Eduardo Puig, de Colón, y nuestro párroco Dr. José Catanas.

Quiera Dios reine siempre la paz, no sóla en España sino en el mundo entero.

En ese día y con tan fausto motivo se celebró un suculento almuerzo en el respetable hogar de los estimados esposos Dolores González y don Rufino Fernández, en su finca «El Dominico», del que disfrutaron familiares e íntimos y teniendo esta cronista el honor de ser invitada para compartir con ellos de las delicias de un día en franca camaradería en su residencia campestre y participar de la satisfacción que ellos sienten por el advenimiento de la paz y las buenas noticias que reciben de sus familiares residentes en la Madre Patria.

Muy agradecida a la fina atención de tan distinguida familia, cuyo trato afable y sugestivo atrae y subyuga, haciendo muy grata y solicitada su compañía.

Entre Nosotros

Por unas horas estuvo entre nosotros el distinguido Pbro. Eduardo Puig, Párroco de Colón, al que tuvimos el gusto de saludar y que cuenta en este pueblo con sinceros afectos.

Me es muy grato reiterarle mi testimonio de amistad a tan culto como bondadoso sacerdote.

Dra. América A. López CALERA
Corresponsal Cronista

M.E.C.D. 2016

...STUDIA SANIDAD LA APLICACION DEL ACUERDO SOBRE LA VENTA DE VINOS QUINADOS EN LOS COMERCIOS

HABANERAS

LA MODA ACTUAL

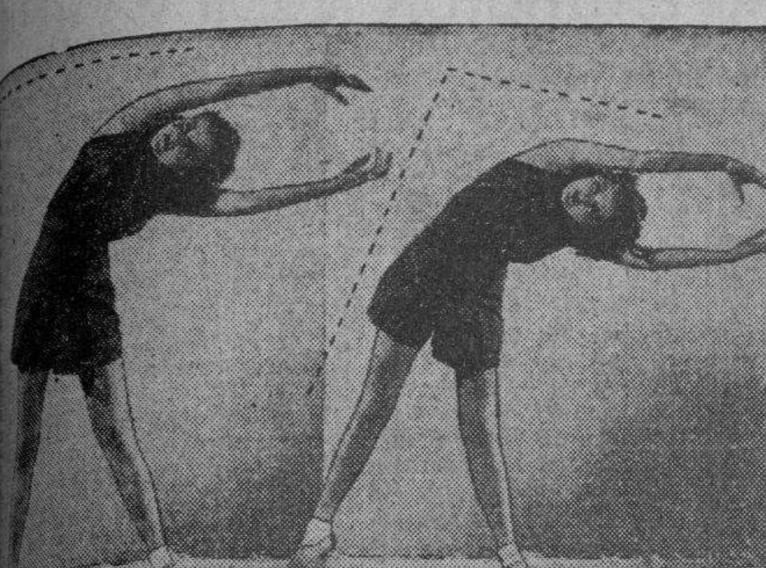

EJERCICIOS SALUDABLES

1.—Eleanor Hansen dando una demostración del primer ejercicio ...cripto.
2.—Eleanor Hansen demostrando el segundo ejercicio.

...ejercicio número uno se ejecuta colocándose de pie y descalza, o con ...si lo prefiere, manteniéndose en posición correcta. Separe los pies ...damente y levante los brazos sobre la cabeza lo más alto que pueda. ...ando las palmas frente a frente.

...tenga los ojos fijos hacia adelante, y dóblese poco a poco, desde la ...hacia la derecha, conservando los brazos y rodillas en posición rec... ...los hombros cuadrados. Al doblarse, el hombro que quede en la posición ...debe apuntar hacia el techo.

...el siguiente ejercicio permanece el cuerpo derecho y al doblarse ...la derecha lo más que pueda, (manteniendo la posición descrita en ...primera) levante el talón izquierdo del pie, lentamente, y dóblese ...mente a la derecha. Sentirá un estiramiento completo en el lado ...desde la punta de los dedos de los pies hasta los de las manos. ...oloque el talón en el piso poco a poco, párese derecha, conservando ...ción de los brazos sobre la cabeza, y a continuación baje los brazos y ...e.

...ita el ejercicio haciendo el movimiento opuesto, y practique cada ...ento diez veces.

BRILLOX

...treros tan pintorescos, por así ...no se recuerdan en años ante... ...Adornan graciosamente la ca... ...dejando al descubierto rizos y ...que coquetonamente peinados, ...de una cabeza de mujer un ver... ...hechizo.

...amente con el famoso **Brillox** ...Factor de Hollywood, se con... ...mantener el cabello fino, sedoso ...un brillo extraordinario que ...consigue con esta creación de ...actor, proclamada por las estre... ...el cine como única para embellecer el cabello. Ayuda a conservar las ondas y facilita la manera de hacer los bucles y rizos, tan empleados en los peinados modernos.

El **Brillox** de Max Factor ha sido creado en forma líquida y sólida. Su elaboración científica lo hace adaptable lo mismo para rubias o trigueñas, porque no afecta nada el color del cabello.

En el Studio de Max Factor ,en San Rafael 160, y en establecimientos importantes, puede adquirirse el **Brillox**.

LA EDUCACION DE LA VOZ

...voz tiene un papel muy importante en la belleza de la mujer», dice ...nocida profesora del lenguaje y cantante de ópera, que ha dado cla... ...actrices como Irene Dunne y Lynne Carver.

...la manera en que se dice. así como lo que se dice, lo que impre... ...ien a un auditorio» —continúa diciéndonos, «Las conversaciones ...e interesantes podrán ser su fuerte, pero no le harán honor alguno, ...que sepa producirlas correctamente.

...ualquier persona que desee triunfar en los negocios y en la vida ...debe cultivar la voz, desarrollar una voz agradable. Hombres y mu... ...por igual, que atienden diariamente sus negocios, conocen el valor de ...era impresión. Pero muy a menudo con la prisa del trabajo diario, ...dan de que el lenguaje correcto, así como la expresión, es algo pri... ...para el éxito.

...uchos hombres y mujeres que desean colocarse, han perdido en infi... ...de ocasiones la oportunidad de lograr su deseo, debido a sus voces o ...ciación poco atractivas. Las jovencitas, en particular, confían de... ...en su juventud y belleza para lograr su objetivo, y lo más triste ...es que nunca saben por qué han perdido la oportunidad de que... ...la colocación. La voz puede ser la primera indicación de su educa... ...instrucción. Y sabido es que todos los patronos aspiran a tener em... ...que posean diversas ventajas».

...algunas bases fundamentales que son necesarias para desarrollar ...interesante, y se debe prestar tanta atención a éstas como se ...a la apariencia física y facial.

...as las maestras del bien decir recalcan la importancia primaria de ...ración perfecta. Una respiración defectuosa resultará en una voz ...nca y áspera. Debe adquirirse el hábito de respirar profundamente, ...a conciencia la capacidad de los pulmones. Al terminar este ejer... ...spiratorio notará que su voz es más rica y bonita de tono.

...mbién se debe aprender a controlar la voz tratando de hablar des... ...Esta cantante advierte que la mayoría de las personas emiten las ...muy de prisa, por temor de que sus oyentes no esperen a que ter... ...que tiene que decir. Mientras más rápida sea su manera de hablar. ...coherente será su sonido y expresión, y cualquier oyente, inevitable... ...se irritará al no poder comprender lo que usted está diciendo.

...último, algo muy importante: aprenda a modular su voz. Una voz ...es ideal para las actividades sociales, pero puede ser en extremo mo... ...inapropiada si se usa continuamente en una oficina comercial. Use ...de voz apropiado según el ambiente en que se encuentre.

GALLETICAS SELECTAS

...galleticas escogidas por el pú... ...que sabe comer y seleccionar ...mentos, son las de la marca ...por **Huntley and Palmers**.

...marca inglesa representa la ...ión en delicadeza, anotándose un éxito más en cada producto que lanza al mercado.

Para desayunos, tes **cocktails**, así como para entremés y acompañamiento de cualquier plato resultan exquisitas. Pídalas en su tienda de víveres y probará algo delicado.

EL TONO MUSICAL

Inédita.

A tu paso los labios de mujeres hermosas
te ofrecerán las mieles de sus bocas en flor,
y gozarás la alegre sinfonía de la vida,
y brindarás en copas de enervante licor.
Y serán tus recuerdos, manojos de guirnaldas,
de guirnaldas doradas por los besos del sol,
y entre esas dulces notas de rememoraciones
habrá una en un tono; en un tono menor,
porque fué «descrecendo» al compás del Amor;
pero aunque fué tan breve, tan fugaz, tan ligera,
fué un trino hondo y sentido que te dió el corazón.

Rosa A. Cohalla.

MENU DEL DIA

Almuerzo

...njas con hielo y azúcar.
...ntillo de habichuelas.
...llas de carnero asadas.
...alada de chayotes.
...etela sencilla con almíbar.

Comida

Fruta bomba natural.
Puré de frijoles blancos.
Pollo asado con jalea.
Ensalada de aguacate
Cafiroleta.

RECETAS DE COCINA

Panetela sencilla

...ate media taza de mantequilla ...edia de azúcar y cuando ésta ...disuelta se le agregan cin... ...as de huevos batidas. Aparte ...e bien una clara y se le pone ...ucharadita de baking y por último se le agregan dos tazas de harina de Castilla cernida, colocándose en un molde engrasado con mantequilla, cocinándose al horno.

M. R. de FONTANILLS.

Solicitada pena de muerte para el que asesinó a su mujer

Son apreciadas en el hecho las agravantes de alevosía y premeditación conocida

El Ministerio Público, representado por el Abogado Fiscal de la Audiencia habanera, doctor Humberto de Cárdenas Gou, acaba de formular conclusiones provisionales en el proceso que por asesinato cualificado por la premeditación conocida y la alevosía, se sigue a Marcelino Robles Hernández, llamado también Augusto Hernández, matador de su amiga Dora Delgado Martínez, en el pueblo de San Nicolás, casa calle Avellaneda número 49, el 19 de Marzo último.

En este caso el Ministerio aplica el apartado A, en relación con los números 3 y 5 y apartado B. del artículo 431 del Código de Defensa Social, ya que la víctima se encontraba en estado de gestación; para los herederos de la misma pide que la indemnización se fije en 5,000 pesos.

Relata el doctor de Cárdenas Gou, que Marcelino y Dora mantenían relaciones íntimas, las que dió por terminadas él sin causa justificada, marchándose de San Nicolás para San José de las Lajas; pero a las nueve de la noche del 19 de Marzo último, Marcelino, provisto de un cuchillo, que no acostumbraba usar y que llevaba escondido bajo la camisa se presentó en casa de Dora con propósito de darle muerte. Sigue diciendo que Marcelino entabló conversación con la muchacha y sus familiares, de manera cariñosa, sin dar a comprender sus fines, e inesperadamente, levantándose del asiento en que estaba se dirigió hacia Dora y extrayendo sigilosamente el arma expresada y cuando ella estaba junto a él y ajena por completo a la agresión, de manera súbita, le clavó el cuchillo en la región supraclavicular izquierda, produciéndole una herida de tal naturaleza que falleció instantáneamente.

Pena de prisión para un chofer

Acaba de formular conclusiones el Ministerio Fiscal en el proceso instruído contra Raúl Rojas Mayor, chofer de la ruta 26, responsable ésta subsidiariamente, por delito de lesiones culposas,—imprudentes—. El Fiscal pide para el acusado Rojas la sanción de un año de prisión y la indemnización la fija en 125 pesos, ya que al ocurrir el accidente que fué en la calle Marina, donde volcó el ómnibus que guiaba el acusado, resultó gravemente lesionada en una mano, la señorita Leopoldina Valdés, de lo que fué responsable Rojas por guiar el vehículo a excesiva velocidad. A nombre de la señorita Valdés está personado el doctor Enrique Dolz, quien formulará conclusiones en breve, las cuales elevará a definitivas en el momento procesal oportuno, interesando la misma sanción que para el repetido Rojas ha pedido el Fiscal.

DEL DR. CORTINA AL SENOR AIXALA

El doctor José Manuel Cortina ha escrito la carta que a continuación publicamos al señor José Aixalá, comentando su artículo sobre San Diego de los Baños:

«Habana, abril 20 de 1939.

Sr. José Aixalá.

Ciudad.

«Distinguido amigo:

«He leído su crónica en el DIARIO DE LA MARINA sobre San Diego de los Baños, y su lectura me ha producido agradable impresión. Se ve que usted une a su vigorosa inteligencia práctica de veterano hombre de negocios, la mirada del artista, con un noble sentimiento de amor a Cuba.

«En efecto, San Diego y sus alrededores son una fuente de emoción estética y de salud, que debiera ser mejor aprovechada. He visto las referencias amables que hace usted de la visita que realizó al batey de mi finca. Efectivamente, allí, aunque en materia de casas sólo uso para residir un chalet de madera y piedra, en donde me siento más a gusto, precisamente por su rusticidad, he procurado aprovechar los efectos de fondo, luz y perspectiva de aquella espléndida naturaleza, para darle algunos toques artísticos que, por sí solos, no valdrían gran cosa si no fuera por el ambiente natural, que nadie puede comprar ni adquirir.

«En relación con el museo asiático, me pareció mejor que tenerlo en casa. hacerle un pequeño edificio en el bosque donde los objetos adquirieran el relieve propio que tienen en las comarcas de donde proceden.

«Todas las aguas de esa zona son magníficas y, según análisis que he hecho realizar, aun las naturales son radioactivas. A dos horas y media de la Habana. todas aquellas lomas debieran ser pobladas por hoteles, desde Guanajay hasta Consolación del Sur, y la Habana tendría así una expansión magnífica, de tipo climatérico y de cualidades insospechadas y excepcionales.

«Como usted es experto en agricultura y le interesarán también otros datos, le voy a dar algunos informes adicionales sobre mis trabajos en esa zona.

«Hace treinta y tres años, acabado yo de recibir de abogado, hube de adquirir la finca en donde está el batey, y al ver las condiciones adecuadas de aquellas lomas para la agricultura, en el curso del tiempo, y poco a poco, he adquirido otras propiedades que, agrupadas, forman hoy una finca de considerable extensión. Desde hace treinta y tres años la administro yo directamente y procuro desarrollar en ella actividades agrícolas, orientadas por los conocimientos de agricultura que adquirí desde joven.

«En aquella finca hay 150 vegas de tabaco, en donde se cultiva la variedad denominada «Vuelta Abajo Loma». Hay también extensos potreros dedicados a la cría y ceba de ganado vacuno y de cerda, así como al fomento de caballos de raza. Con objeto de conseguir algún resultado apreciable, fuí uno de los primeros que iniciaron en Pinar del Río, hace años, la selección del ganado vacuno para mejorar la pésima calidad que tenía antiguamente el ganado de Pinar del Río.

«También fué de los primeros que iniciaron la siembra científica de hierba de Guinea, para hacer potreros adecuados en esas lomas. Hay, asimismo, una considerable extensión de tierra dedicada al cultivo de naranjas, café, mangos finos y otras variedades de frutas tropicales, para su venta.

«Además hay una explotación muy importante de miel de abeja, aprovechando la pródiga flora de los montes.

«En materia de bosques, he procurado fomentar los pinares, que estaban destruídos, evitando el fuego, así como promoví el desarrollo y protección de las encinas y de todas aquellas variedades de madera que ya se están extinguiendo en Cuba. Para ello practico los más severos principios prescritos por la ciencia para la conservación de las maderas.

«En cuanto a la caza, muy raras veces la permito al objeto de que la fauna allí existente sirva para expandirse después por la provincia, en beneficio de todos.

«Trabajan o viven del producto de la finca, un crecido número de agricultores, con sus mujeres y niños.

«Hay 5 escuelas, cuyos edificios he costeado yo, entre ellas una cívico-militar En esas escuelas reciben instrucción más de 400 niños de ambos sexos.

«En relación con la portada, fué mi objeto, aparte del interés práctico de poner una puerta adecuada y armónica con aquel sitio montañoso, hacer una demostración de las cualidades de las canteras marmóreas que hay en Pinar del Río y que están, en su mayoría, abandonadas y sin explotación.

«En general, mi propósito fué demostrar que se podía sostener una finca de proporciones parecidas a las de un ingenio, sin cultivar una sola mata de caña, diversificando los productos y estando siempre preparada para nuevos experimentos de carácter agrícola. En cuanto a los pinos, el cuidado tenido con ellos durante treinta años ha permitido mantener extensiones muy grandes de pinos de distintas clases, que justificarían en el futuro una explotación de sus resinas, aparte de lo que puedan valer como madera, sin embargo de que en este punto de explotación de la madera tengo un criterio muy conservador.

«Siempre, en el curso de los años, he tenido tiempo para ocuparme de los trabajos de la finca, dirigiéndola personalmente, sin haber tenido nunca mayores dificultades, como no sean las que se desprenden de las crisis de precios que constantemente nos afectan.

«Siempre leí, cuando comencé mi educación, las ventajas que tendrían los cubanos si dedicaran una gran parte de sus actividades a la explotación y trabajo de la agricultura. Esto, aparte de la salud y el descanso del espíritu que produce, permite una base económica que si no es de grandes especulaciones, por lo menos tiene bastante seguridad si no se emprenden negocios cuya explotación requiera excesiva inversión de capital o refacción muy grande.

«Si en alguna oportunidad yo estuviera en la finca y usted pasara por allí, me sería muy agradable ir con usted, a caballo, por el interior de ella, para que usted viera el constante trabajo de agricultura y el esfuerzo que para establecer comunicaciones he hecho en el curso de los años, con tanto espíritu patriótico como propósito mercantil.

«Antes de terminar, le doy las gracias por los amables juicios que formula usted sobre mí en su trabajo, y aprovecho esta oportunidad para reiterarme de usted afectísimo amigo y s. s.,

José Manuel Cortina».

Se probó por la autopsia que la criada se mató

Así lo dictaminaron los médicos. Dos detenidos por un robo. Los descubrió el Tte. O. Machado

En la mañana de ayer y en el Necrocomio Municipal, le fué practicada la autopsia a la sirvienta Mercedes La Rosa Estévez de 22 años. que esta joven apareció muerta de un balazo en el lado izquierdo del pecho, en uno de los apartamentos del edificio «Arcos», situado en el Vedado, domicilio del vigilante 2827. Teodoro Enrique Pita, perteneciente a los talleres de la Policía Nacional.

Según el dictamen de los médicos forenses, doctores Muñiz y Alvarez Rueda, en el presente caso se trata de un suicidio, quedando desvirtuada, con tal motivo, la suposición de los familiares de la joven de que se tratara de un homicidio.

Dicha diligencia fué presenciada por el Juez de Instrucción de la Sección Cuarta, que concurrió asistido del Secretario Judicial doctor Jorge Faz y del oficial señor Reyes.

Procesado por malversación

El doctor Centellas, Juez de Instrucción de la Sección Quinta, dictó ayer auto de procesamiento contra Juan Gaubeca, Vice-presidente de la casa Gaubeca-Auley, S. A., cuyo comercio estaba situado en la barriada de Luyanó. Dicho individuo se encuentra en rebeldía. Se le acusa de un delito de malversación, por haber dispuesto de la maquinaria que le fué entregada en depósito por la Zona Fiscal. En el auto, el juzgado le señala al procesado una fianza de 300 pesos para que pueda gozar de libertad provisional.

Suicidio de un anciano

Ayer se suicidó por medio del fuego, Federico Llanes García, de 83 años, que se encontraba recluído en el pabellón «Manuel García», de la casa de salud «La Covadonga».

Días pasados dicho individuo, con igual propósito, se infirió numerosas heridas en ambos brazos, determinándose por sus familiares recluirlo en la citada quinta, para que atendieran a su curación.

El teniente Pedro Díaz, al mando de la décima estación, inició las oportunas diligencias, con las cuales dió cuenta al Juez de Instrucción de la Sección Quinta.

Los autores de un robo

El teniente Valdés Machado, al mando de la Séptima estación, después de una árdua labor de investigación, logró arrestar en el día de ayer a Pedro Pérez, de la Habana de 19 años de edad y vecino de San Joaquín 33, por ser uno de los autores del robo realizado en días pasados en la casa comercial de Muñiz y García, situada en la Calzada de Cristina 166.

También logró inquirir que lo robado había sido transportado en el auto 33802, que conducía Bruno Pérez Valle, vecino de Santa Rosa 8, en el Reparto «Rocafort», por lo que también procedió al arresto de dicho individuo, quién afirmó ser inocente del hecho que se le imputaba. Reconoció al detenido Pérez Pérez, como uno de los que le alquiló su automóvil para transportar cuanto había sustraído de la expresada casa, ignorando que se trataba de un hecho delictuoso.

Parte de lo sustraído fué ocupado por la policía en el depósito que está situado en Vives 478, y vendido por Pérez Pérez al propietario del mismo, José Acosta Acosta.

Otros dos individuos que tomaron parte en esa fechoría, son buscados activamente por el teniente Valdés Machado.

PROHIBE LA JUNTA NACIONAL DEL RAMO SE EXPENDAN EN LOS ESTABLECIMIENTOS DE VIVERES

Se comunicará a todos los Jefes Locales para que comiencen a actuar. Nuevamente se hacen colegiados varios veterinarios que se habían dado de baja. Campaña contra los mosquitos

Sancionado por el doctor Costales Latatú, secretario de Sanidad y Beneficencia, el acuerdo tomado recientemente por la Junta Nacional del ramo, referente a la venta de vinos quinados en los establecimientos públicos, ha sido comisionado el director de Sanidad para que redacte la forma en que ha de aplicarse dicho acuerdo.

Como se ha publicado en distintas ocasiones, desde hace meses la Junta Nacional de Sanidad venía investigando, a instancia de algunos farmacéuticos, el problema creado con los importadores de vinos extranjeros que anuncian como medicinales, extremo éste que está prohibido por la ley de Farmacia, vigente.

En lo sucesivo no podrá expenderse ninguno de dichos vinos en los bares, cantinas, bodegas, etc., sino exclusivamente en los establecimientos de farmacia, siempre y cuando se compruebe, como es natural, por las autoridades sanitarias, que contiene tales productos medicinales.

El director de Sanidad, como dejamos expuesto, dentro de unos días dará a conocer la forma en que ha de ser aplicado el referido acuerdo de la Junta Superior de Sanidad.

Veterinarios nuevamente colegiados

El presidente del Colegio Veterinario Nacional ha comunicado a la Dirección de Sanidad haber reanudado sus actividades de colegiados los veterinarios doctores Ramiro de la Llera, Juan M. Arencibia, Ricardo Pérez Gómez, Andrés Delgado Cerice, Alejandro Añé Alderete, Eduardo Lainé Borgo, Vicente Miró Viña, Humberto López Chávez y Rafael Alonso Cué.

Dichos veterinarios, por tanto, pueden de nuevo ejercer su profesión como hasta hace unos días, en que el propio Colegio Veterinario Nacional comunicó a las autoridades sanitarias superiores haberlos dado de baja.

Proyecto aprobado

El director de Ingeniería Sanitaria Nacional ha aprobado los proyectos de construcción de dos casas en la calle E, números 1 y 2, en el reparto Playa Azul, en Varadero, propiedad de la señora Dora Vera viuda de Larrieu.

La campaña contra el mosquito

De acuerdo con las instrucciones precisas dictadas por el jefe de la Sanidad, doctor Manuel Costales Latatú, en su deseo de proteger a la sociedad de epidemias y molestias que ocasionan los insectos, se ha iniciado, juntamente con la Habana, en toda la isla una enérgica campaña contra el mosquito. Al efecto se proporcionan diariamente al doctor Gálvez, jefe del servicio de Desinfección de la capital, quinientos galones de petróleo con los que los doscientos cincuenta obreros, uniformados recientemente, procederán a la petrolización de la ciudad y sus barrios.

Por otra parte el doctor Costales Latatú ha dado instrucciones al director del ramo para que a su vez haga llegar a todos los jefes locales el deseo del departamento de que, ahora precisamente, que estamos en la época de las lluvias, se evite por todos los medios, el estancamiento de las aguas, causa de la procreación del mosquito y otros insectos dañinos a la salud pública.

Con tal motivo, ayer mismo han sido embarcados para distintas poblaciones del interior siete mil seiscientos galones de petróleo, con el propósito de que los jefes locales no aleguen la carencia de desinfectantes cuando en sus términos respectivos surjan brotes palúdicos.

Protestan las comadronas

Visitó ayer la Secretaría de Sanidad la señora Benigna Roldán de Alcántara, vicepresidenta de la Asociación Nacional de Comadronas, declarando a los periodistas que estimaba injusta la protesta elevada por un grupo de enfermeras contra un acuerdo del Congreso Nacional Femenino que pide «se conceda empleo a las comadronas en todos los establecimientos del Estado, la Provincia y el Municipio, en donde son atendidas las ciudadanas próximas a ser madres».

Terminó exponiendo la señora de Alcántara que «tiene la seguridad de que la Asociación Nacional de Enfermeras y Alumnas de la República no se hará solidaria de esa protesta, ya que la función de la comadrona no interfiere en nada a la de enfermera».

Expendedores de leche, multados

El juez correccional de San José de las Lajas ha condenado a los expendedores de leche de vaca Ventura Ravelo y Belarmino Pérez, a cincuenta y a cinco pesos de multa, respectivamente, por expender adulterado el producto.

Clausura de una fábrica

El director de Sanidad ha recibido un informe del jefe local de Marianao comunicándole haber procedido a la clausura de la fábrica de embutidos clandestina propiedad de los señores Pan Kan Ki y Julio San Tan y Antonio Jo.

DETENCION DE DOS INDIVIDUOS

Luis Pardines Cañas, vecino de San Cristóbal 163, y Santiago Esquijarosa Eguino, con domicilio en Santo Tomás 462, fueron detenidos en los momentos que, provistos de talonarios de la Secretaría de Obras Públicas, dejaban incurso en multa a los vecinos de F entre 11 y 13, en el Vedado, sin estar debidamente autorizados para ello.

El Colegio Provincial de Inspectores de Instrucción Primaria elogia a la Escuela Municipal 'Alfredo M. Aguayo'

Lo patentizan en un pergamino entregado al Director de dicho plantel. El Municipio no tiene relación con las fiestas del Día Tranviario. Hoy darán el dinero a la Policía

Un doble homenaje de simpatía y consideración a las educadoras mexicanas que se hallan de visita en Cuba y al Profesorado de la escuela municipal «Alfredo M. Aguayo» fué rendido ayer al mediodía, en el teatro de esta última, por el Colegio Provincial de Inspectores Técnicos de Instrucción Primaria de la Secretaría de Educación.

La ceremonia combinada tuvo un triple aspecto: una visita de observación y apreciación del sistema pedagógico impuesto por el Municipio en aquella escuela; la entrega por el Colegio de pergaminos a las distinguidas maestras de México, doctoras Uribe, Reyes y Zendejas, y a los pedagogos de la «Aguayo», y, finalmente, un almuerzo de confraternidad, que fué presidido, en ausencia del señor alcalde, por el Jefe del Departamento de Cultura, doctor Manuel de J. Calás.

Después de una larga visita al establecimiento docente, hizo uso de la palabra, a nombre del Colegio Provincial de Inspectores Técnicos de Instrucción Primaria su presidente, doctor Alfredo Organes Duro, quien en breve y razonado discurso declaró que aquella colectividad, estimando que eran notables por igual los servicios hechos a la educación americana por las profesoras de México como por los maestros de la «Aguayo», había acordado concederles pergaminos alusivos.

Seguidamente contestaron, agradeciendo el honor, la doctora Uribe y el director de la Escuela «Aguayo»: También hablaron, exponiendo distintos puntos de vista, el doctor Manuel A. de Carrión, Andrés Blanco y la señora Blanca H. de Iglesias.

Poco después de las dos de la tarde fué servido en el emplio comedor de la Escuela «Aguayo» el almuerzo de confraternidad, que hizo honor, por cierto, a la cocina del establecimiento.

Todos los periodistas de la Municipalidad, invitados expresamente, asistieron al triple acto.

Sobre las fiestas del Día del Ferroviario.

El Secretario de la Administración municipal, doctor Orosmán Viamontes, acaba de dirigir un escrito al presidente del Comité Central del Día del Ferroviario y el Tranviario, de la Secretaría del Trabajo, comunicándole que a tenor del inciso D del artículo 25 del Reglamento de 23 de junio de 1930, el Comité Organizador de los festejos correspondientes es, en la capital de la República, la entidad especial creada por el propio artículo.

No corresponde, pues, como se ha publicado, a la Alcaldía la organización de las fiestas de dicho día en la Habana.

Por cierto que es la tercera vez que la Administración municipal hace tal advertencia al presidente del aludido Comité.

Otra gestión de apremios

El Jefe de la Sección de Apremios del Municipio, cumpliendo instrucciones del Departamento de Impuestos, entregó al sargento señor Manuel Estévez, para que sean diligenciados por los vigilantes de la Policía Nacional que prestan servicios a sus órdenes como agentes de apremios numerosos expedientes de contribuyentes morosos por industrias y comercios que se encuentran adeudando varios trimestres a la Administración, a fin de que sean apremiados urgentemente, concediéndoseles a los interesados plazos de 24 horas para que acudan a pagar la totalidad de lo que adeudan, o en su defecto a celebrar convenios para liquidarlo en pagos parciales.

De no acudir al llamamiento que se les hace, la Jefatura de Impuestos procederá a la aplicación del decreto-ley que autoriza la clausura de los establecimientos, orden ésta en extremo severa que únicamente se emplea por la Administración de Impuestos en casos extremos de morosidad.

Pagó el Municipio $28,945.56 al Gobierno Provincial.

De acuerdo con lo dispuesto por la Alcaldía Municipal, el contador, señor Armando Paz, cursó la orden de pago por la suma de $28,945.56 al Gobierno Provincial de la Habana, correspondiente al tanto por ciento de los ingresos obtenidos por la Municipalidad durante la primera quincena del actual mes de abril con que contribuye al sostenimiento de la burocracia de dicho organismo.

El pago a la Policía

Una vez realizadas las transferencias de créditos y demás operaciones de orden interior para llevar al capítulo de Ejercicio Corriente distintas cantidades hasta completar la suma de $100,000 con que está obligado el Municipio de la Habana a contribuir mensualmente a los gastos del Cuerpo de la Policía Nacional, se procederá al pago de esa importante suma, que seguramente será entregada hoy.

Celebró sesión la Junta de Amillaramiento.

La Junta de Amillaramiento del Municipio de la Habana, en su última sesión, conoció de las solicitudes de rebajas de rentas presentadas hasta la fecha.

En el día de ayer, después de celebrada la sesión, fueron presentadas 75 nuevas planillas en la mesa de recepción y entrega a cargo del empleado José Hernández. Estas planillas serán tratadas en la próxima Junta.

Se tomó nota también de la magnífica labor del Jefe de la mesa de Amillaramiento, F. Navarro.

La guía de las numeraciones

El sargento Estévez, jefe de la Oficina de Diligenciamiento de Apremios del Municipio, ha comunicado a la Jefatura de Impuestos que ya se encuentra casi terminada la Guía de la Habana en que se encuentran las numeraciones de las casas.

Con dicha guía se podrá conocer en el acto la variación que han sufrido las fincas urbanas con la nueva numeración.

Denunciados falsos inspectores municipales.

Distintos propietarios de casas de la ciudad han denunciado ante la Alcaldía que en sus propiedades se han presentado individuos que titulándose inspectores del Municipio les han exigido la presentación de los recibos de contribución y planillas de declaraciones juradas de rentas, así como los recibos y contratos de arrandamiento.

El Jefe de Impuestos informa que no ha dado órdenes en tal sentido.

Movimiento de fondos.

Según la nota facilitada por la Contaduría Municipal, la recaudación obtenida durante el día 25 del actual fué como sigue: Por ejercicio corriente, 3.155 pesos 74 centavos; por resuletas, $1.175.36; para el Consejo Provincial, 779 pesos 76 centavos y por plumas de agua, 2.549 pesos 62 centavos.

Existencia en Caja: De ejercicio corriente, $23.892.95; de resultas, $49.609.59; del presupuesto extraordinario, 79 pesos 20 centavos; del Consejo Provincial, 35.601 pesos 13 centavos; del Acueducto de Albear, 3.852 pesos 60 centavos y por depósitos de todas clases, 233.055 pesos 82 centavos. Total en Caja por todos conceptos, 385.805 pesos 72 centavos.

EL PAGO A LOS RETIRADOS DE LA POLICIA NACIONAL

El comandante Oscar de Varona y Leyva, Pagador de la División Central de la Policía Nacional, cumpliendo instrucciones del coronel José E. Pedraza, comenzará a las ocho de la mañana de hoy, día 27, a pagarle a los retirados y pensionados del Cuerpo.

Trasladados a la Cárcel, por buena conducta, 2 presos

Pide el Fiscal tres años de prisión para un chofer que mató a un policía con el auto

De conformidad con lo previsto en el Código de Defensa Social y a propuesta del Consejo Superior de Defensa Social, que actúa en la Secretaría de Gobernación, la Sala Tercera de lo Criminal de la Audiencia habanera, ha dispuesto que se traslade del Presidio Modelo en Isla de Pinos,—Reclusorio Nacional de Varones—, a la Cárcel de esta Capital, a los penados Lorenzo Santovenia Díaz y Rogelio Vigoa Valle, que extinguen pena de ocho años por delito de robo. En éste el primer traslado de esta clase de que tenemos noticias y se ha hecho en consideración a la excelente conducta y aplicación en los estudios de que han dado muestras los aludidos sancionados.

El Consejo Superior expresado recomienda la selección de los mismos para que ingresen en la Academia de Superación que funciona en la Cárcel,—Castillo del Príncipe,—al objeto de que se les oriente en una educación superior, sometiéndoseles a un tratamiento de estudios adecuados.

Absuelto de robo

Aceptando la Sala Cuarta de lo Criminal de la Audiencia la tésis mantenida por el doctor Carlos R. Menció, defensor de Armando Rubio Suárez, conocido por «Mala Chiva», ha dictado sentencia absolviéndolo del delito de robo que le achacara el Ministerio Fiscal.

Desestimada una querella

La propia Sala Cuarta de lo Criminal ha desestimado la querella interpuesta por Antonio Roura del Castillo, contra la Compañía Cubana de Electricidad, a la que acusaba de coacción. El tribunal aceptó los fundamentos que para la negativa tuvo el Juzgado de Instrucción de la Sección Tercera.

Ultimas peticiones del Ministerio Fiscal. Homicidio culposo

Tres años de prisión para Antonio Vázquez Deibe, por delito culposo, e imprudencia, ha solicitado el Fiscal de la Audiencia, quien pide, además, que indemnice a los herederos de la víctima en cinco mil pesos. En la noche del 4 de noviembre último el acusado manejaba a velocidad excesiva, por la Avenida del Puerto, frente al Anfiteatro, el auto de su propiedad, y con gran descuido a pesar de encontrarse el pavimento mojado, así como el parabrisas, por lo que no dándose cuenta de la presencia del vigilante de la Policía Nacional Juan F. Collado Quiñones, de servicio en aquel lugar, lo arrolló causándole la muerte.

También interesa el Fiscal tres años de prisión para cada uno de los procesados Vicente Martínez Méndez y Emilio Vega Martínez, por expendición de monedas falsas, pues fueron sorprendidos, en siete de enero último, cuando entregaban en la bodega «La Campana»; una pieza de cinco centavos falsificada, habiéndosele ocupado veintisiete monedas de igual clase.

Y por último, por delito de inscripción fraudulenta en el Censo Electoral, interesa el Fiscal dos años de prisión, para Alejandro García Curbelo.

Están obligadas las Compañías de Seguros a publicar sus balances y el estado de pérdidas y ganancias

Aclarado este extremo en resolución dictada por la Secretaría de Comercio, evacuando una consulta. Los detallistas de tabacos piden se regulen sus comercios

Con motivo de una consulta formulada a la Secretaría de Comercio, por el señor Guillermo F. Kohly, el doctor Buttari, Secretario del Ramo, previo el dictámen del Subdirector Técnico de Seguros, doctor Juan Alemán y Fortún, la ha evacuado por resolución de fecha 12 del actual, expresándole al consultante, que las compañías aseguradoras tanto nacionales como extranjeras, radicadas en Cuba y expresamente autorizadas para operar por la Secretaría de Comercio, están obligadas a publicar en la «Gaceta Oficial» de la República, conjuntamente con sus balances generales anuales, los estados de pérdidas y ganancias, lo que ya fué resuelto y aclarado en la resolución de carácter general dictada por dicha Secretaría, en 23 de Marzo de 1939, que fué publicada en la «Gaceta Oficial» número 190, de 29 del propio mes y año; habiéndosele, además, expresado al referido Sr. Kohly, que debe atenerse, a ese respecto, a las disposiciones de la citada resolución de carácter general.

Por la regulación de los comercios

Los señores José María de la Vega, Alvaro M. García, José Ramón Pérez Fabián Conde, y el doctor José García Abella, acompañados por los señores José Ramón López, Antonio Pérez Hantique y el doctor Ricardo Elizalde, miembros de la Asociación de Detallistas de Tabacos y Cigarros y de la Federación Nacional de Detallistas, se entrevistaron ayer con el Secretario de Comercio, doctor Edgardo Buttari, tratando ampliamente con dicho funcionario acerca de los estudios que viene realizando el Departamento con el propósito de proponer medidas regulativas que eviten el exceso de comercios en determinados giros.

Los visitantes fueron informados por el Secretario de Comercio de los trabajos que en ese sentido se vienen realizando, en los que figuran principalmente las estadísticas de todos los términos municipales de la República, dado que la medida regulativa tendrá por base la densidad de población en cada Municipio.

Cuenta especial para el Boletín de la Propiedad

El Secretario de Comercio, doctor Edgardo Buttari, ha dirigido una comunicación a su compañero de Gabinete, doctor García Montes, Secretario de Hacienda, poniéndole en conocimiento que a virtud del Decreto Presidencial número 652, a partir del día 25 del corriente mes se ha comenzado a cobrar las inserciones de modalidades en el Boletín Oficial de la Propiedad Industrial, de acuerdo con la tarifa que se consigna en el propio Decreto y cuyas cantidades habrán de ser remitidas a la Tesorería General de la República, para ingresarlas en una cuenta especial que pudiera denominarse «Cuenta Especial para la Impresión del Boletín de la Propiedad Industrial», y cuyas cantidades deberán estar a las órdenes directas del Secretario de Comercio, para proceder al pago de la referida impresión, cada mes.

Dice el doctor Buttari, en su escrito al Secretario de Hacienda, que de acuerdo con las instrucciones que al efecto se han dictado por aquel Departamento, desearía que se abriese la cuenta corriente a que se contrae una de las últimas resoluciones dictadas por la Contaduría Central de Hacienda, para que sin la necesidad de los trámites correspondientes de pedidos de fondos, órdenes de adelantos y trámites procedentes de la Intervención General, se le expidiera al abrirse la cuenta, un talonario de cheques, para poder con éstos extraer fondos destinados a dicha impresión, sin ningun otro trámite más que el correspondiente al reconocimiento de su firma.

TRES DETENIDOS

Al salir de la casa O-Farrill 283, fueron detenidos por el sargento Delgado, de la Segunda Estación, Arturo Pla Puig, vecino de Virtudes 13, Rodrigo Santiya Pérez, de Dragones y Aguila, y Pedro Pérez Mayía, con domicilio en Maloja 156, porque al practicárseles un registro le ocupó al Santoya dos cigarros de mariguana y un revólver al Pérez. De los tres, Santoya fué remitido al vivac.

ACUSADOS DE AMENAZAS

Ramón Venario Paulín, vecino de Picota 270, fué detendo en los momentos que intenba penetrar en la casa Egido 819, para consumar sus amenazas de muerte con la inquilina principal de la misma, nombrada Clara Díaz Duque.

...TULOS PARA MARCAR GANADO

...Subsecretario de Agricultura, ...Gustavo E. Perea, ha firmado ...siguientes títulos de marcar ganado expedidos por el Negociado del ...ro Pecuario y Marcas de Ga...

...la provincia de Pinar del Río, ...Manuel Quintana y Mario Ruiz ...ez. En la provincia de Matan... ...Francisco Carballo García. En ...provincia de Santa Clara, a Ale... ...Pérez y José Barnes, Héctor ...Gabriel Tarrau, Cecilio Gar... ...Miguel Rodríguez, Manuel M. ...Silverio Rodríguez, José M. ...o, Lorenzo Alonso, Eliseo Fer... ...En la provincia de Cama... ...a José Echemendía, Carmen ...ez, Felipa Acosta, Rafael Car... ...Floirán Cardoso, Constan... ...Fernández, José Miranda, Gus... ...Cedeño, Alfonso L. Luaces, Hu... ...nesto Bárcenas, Mario Cepeda ...ra. En la provincia de Oriente a Carmen Cabrera, María Cabrera, Narciso Hernández, Hercilia Labrada, José Santana, Eulogio Aguacil Muñoz, Francisco Sotelo, Francisco C. Carero.

Solicitudes de marcas de ganado.

Han solicitado marcas como ganaderos menores los señores:

Valeriano Pérez González, Saturnino Rojas Machado, Sucesión de Ernesto Parodi, Rafael Rodríguez González, Cirilo Antón Benito, Angela Gronig, José Marcelino Sardiñas Sotolongo, Francisco Ramírez Roche. Marcos Peñate Rodríguez, Angela Herrera Ramos, Reinaldo Pérez Rodríguez, José Pérez, Rogelio Cuan, Lorenzo Pérez Hernández, Francisco Fernández, José González Rubio, Pedro Hernández Gonzegui, Juan de la Cruz Oliver y González, Nicanor Peláez Elías y Quintín Moracen.

CONSEJO NACIONAL PARA LA PREVENCION DE ACCIDENTES

"SEMANA DE SEGURIDAD"

Se paralizará hoy el tránsito en la ciudad durante un minuto

Accediendo a gestiones hechas por la Comisión organizadora de la «Semana de Seguridad», el Teniente Coronel Pedraza, Jefe de la Policía Nacional, ha autorizado la paralización del tránsito durante un minuto, a las doce meridiano, del día de hoy, jueves, como homenaje a la memoria de todos los que han perdido la vida por accidentes en la vía pública.

El Consejo Nacional para la Prevención de Accidentes desea hacer público reconocimiento al Jefe de la Policía y al Capitán Enrique Torres, por la orden dictada, y espera que el pueblo le preste calor al noble propósito de recordar a los que por falta de previsión perdieron la vida, haciendo un alto en sus actividades a la hora indicada.

M.E.C.D. 2016

NUEVA ALZA TUVIERON LOS AZUCARES CRUDOS EN LONDRES, AL VENDERSE AL EQUIVALENTE DE 1.40 Y MEDIO

BOLSA DE NUEVA YORK

COTIZACIONES AL CIERRE AYER

—A	
Amer Crys	7¾
Am Radiator	12
Adams Expr	7¼
Air Reducc	50½
Alaska Jun	7⅞
Allied Chem	154
Allis Chal	32¾
Amer Can	87½
Am Car Fou	20½
Am F Pow	2½
Amer Ice	—
Amer Inter	—
Amer Loco	17¼
Am P Light	4¼
Amer Smel	40⅝
Amer Sugar	17⅜
A C Alcohol	7
Amer T and T	159¼
Am Tobac A	—
Am Tobac B	81
Am W Works	9¼
Am Woolen	4
Anaconda C	23⅝
Atchison	26⅝
Atlan Coast	16¾
Atlan Ref	19
Ass D Goods	7
Auburn Auto	—
Aviat Cor	5⅛
Amer Metal	—
Armour and Co	4⅛
—B	
Baldwin Lo	11
Balt and Ohio	5
Bendix Avi	20¾
Best and Co	46
Beth Steel	53¾
Borden Co	18¾
Briggs	19½
Brook Man	11¼
Butte Copp	3
Byers A M	8⅛
—C	
Ca Pacif	3⅞
Curt W, «A»	23½
Curt W, com	5
Case T Mach	70½
Columb Gas	6
C de Pasco	36⅞
Ches and Ohio	34½
Chi R Islan	—
Chrysler	63⅝
Coca Cola	120
Col Carbon	79
Comm and Sout	1⅜
Cons Gas	30¼
Cons Oil	7¼
Cont Can	36⅞
Cont Oil	23
Corn Prod	57
Cont Motors	2
Cuba Co	—
Cub Amer S	4
C Am Sug, p	60
Cmm-l Solv	10½
Chesapeake	18⅝
Cruc Steel	27½
Cons R Cuba	1¾
Canada Dry	14¼
—D	
Del Hudson	15
Del and Lack	4⅞
D Aircraft	58
Drug Inc	5⅜
Dupont	140
—E	
East Kodak	144
I Auto Lit	27⅛
El Pow Lig	7½
Elec Bond	8
Erie (R R)	—
—F	
Fox Film C	19½
Frep Texas	18¾
Foster Wh	16½
Firestone	—
—G	
Gen Asphalt	13
Gen Elec	34¾
Gen Foods	42½
Gen Motors	41⅝
Guantánamo S	—
Gillet Saf	6½
Gimbel Bros	8¾
Gold Dust	10
Goodrich R	16
Goodyear	25½
Gen Bronze	2¾
Graham Page	⅞
Gramby	5⅜
Great North	19
—H	
Homestake	64
Houston Oil	5⅝
Hudson Mot	5⅛
—I	
Illi Cent	11½
Interb R T	6¼
Int Cement	—
Int Nickel	45⅞
Inter Tel	6⅜
I Tel F S	6⅝
Illin Glas	55¼
—J	
Johns Mansv	73
—K	
Kroger Groc	22⅝
Kennecot	31¾
—L	
Lambert Co	15⅝
Lgg Myers	100½
Loew-s Inc	39¼
Loose Wiles	—
Lorillard	22⅛
Louisv Nas	—
Ludlum Stl	16¼
Lehman Cor	21¼
Liquid Carb	15¼
—M	
Macy (H R)	36
Manatí Sug	1⅛
Montgomeri	44⅞
Miss Pac, c	—
Miss Pac, p	—
Morris (Phil)	90¾
Murray Corp	5½
—N	
N Y Central	14
Nash-Kelvi	6½
Nat-l Bisc	25
Nat-l Dist	24⅜
Nat-l Dairy	14⅞
Nat-l P Li	7⅜
Nat-l Steel	59
North Amer	21¼
N A Aviat-n	13⅞
Nort Pacif	8⅛
—O	
Ohio Oil	7⅛
Otis Elev	17¾
Otis Steel	8⅝
—P	
Packard Mot	3⅜
Paramount	8⅛
Pennsylvann	17⅜
Pat Mines	10½
P Petroleum	34¾
Pullman Co	26½
Pure Oil	7⅝
Puerto Rico	18⅛
—R	
Radio Corp	6¼
Rep I Steel	15⅛
Reynolds	36⅝
—S	
Schen Dis	—
Safeway St	32¾
Sears Roeb	66⅞
Shell Uni	11¼
Simmons Co	21
Soc Vacuun	11⅞
St Paul p	⅝
So Pacific	12¼
South Ry	13⅞
Stan Brands	6
Stand Gas	2⅜
Stan N J	45⅝
Stan Oil C	26
Studebaker	6½
—T	
Texas Co	37
Texas Gulf	28¼
Tinken Roll	37
—U	
Union Carb	72
U Pacific	88⅜
United Cor	2⅜
Uni Cor, pfd	32
Unit Fruit	73
U S Rubber	35¾
U Aircraft	34½
U S Steel	46⅞
U S Inb Alc	14½
U Gas Corp	—
—V	
Vanadium	19
Stewart War	8
—W	
Warner Bros	4¾
W Brothers	2⅜
West Union	18¾
West Elec	91
Woolworth	43¾
—Y	
Yellow-Tr	14

VALORES

Otra importante demanda por el bono nuevo 1977 hubo ayer en el mercado local. La acción de los compradores y la defensa que hicieron los vendedores del papel, determinó el alza de éste. Durante la cotización celebrada en la Bolsa a las diez y media, se vendieron $1,000 a cincuenta y cuatro y cinco octavos. Siguieron actuando los compradores y al llegar las dos y media se hicieron en la pizarra de la Cotización Oficial $5.000 a cincuenta y cinco. Persistió la demanda y el bono obtuvo el precio de cincuenta y cinco y un octavo. En los momentos finales del día un corredor compró $6.000 al precio de cincuenta y cinco, de contado. Incluyendo las operaciones apuntadas, el volumen de las operaciones desde la apertura hasta el cierre del mercado, se estimó en unos 110.000 pesos al contado y a plazos.

Volvieron a mejorar algo las Obligaciones Oro del Tesoro con siete y cuatro cupones. La mejoría se experimentó después del medio día. La acción de los profesionales y de los operadores a plazos, determinaron esa mejoría. Se hicieron negocios en las de siete y cuatro cupones; pero el volumen no fué importante.

Estuvieron firmes las acciones fundadoras y beneficiarias de la Nueva Fábrica de Hielo. Igualmente firmes las preferidas del Teléfono, cuya escasez se acentúa a medida que se acerca el día de la entrega de los dividendos acordados con el plan que la Cuban Telephone presentó a sus accionistas y que recibió la aprobación de los mismos.

Los tenedores de esas acciones que no habían otorgado sus poderes para dicha junta, están aceptando el plan para poder disfrutar de los beneficios que el lector conoce, de acuerdo con el plazo que, para ello y hasta el 15 de mayo, ha dado la Compañía.

Firmes actuaron los bonos de renta fija, y quietos estuvieron los valores que figuran en la pizarra de la Cotización Libre que se verifica en la Bolsa.

Cotizaciones

COTIZACION DE LA LIBRA

La libra esterlina se cotizó ayer al cierre del Mercado local a $4.68⅜

COTIZACION DE LA PESETA

La peseta española se cotizó ayer, al cierre del Mercado local, nominal.

COTIZACION DEL FRANCO

El franco francés se cotizó ayer en el Mercado local, a razón de 37.59 por dólar.

MERCADO DE PIELES

Cierre ayer en New York:

Junio	9.66
Septiembre	10.35
Diciembre	10.68
Marzo	10.97

MERCADO DE METALES

Cierre ayer en New York:

Cobre	10.09
Plomo	4.75
Estaño	48.25
Nickel	0.35
Zinc	4.84
Manganeso	0.40

MERCADO DE GRANOS

Cierre ayer en Chicago:

Avena:	
Mayo	30¾
Diciembre	28¾
Julio	27⅝
Centeno:	
Diciembre	41⅝
Mayo	43⅝
Julio	44⅝
Maiz:	
Diciembre	48⅜
Mayo	50⅛
Julio	51
Trigo:	
Diciembre	69⅞
Mayo	69¾
Julio	70¼
Trigo de Winnipeg:	
Mayo	61⅞
Julio	63
Octubre	64⅛

Bonos de Cuba

Cierre en New York:

Speyer 5%	100¼	—
Speyer 4½	98	101¼
Morgan 5%	103⅛	—
Morgan 5½	100⅛	101¾
Obras Públicas 5½	67	68
Cuba Railroad 5	33½	35⅛
Cuba Railroad 7½	41	42¼
Cuba 4½ 1977	52⅞	53⅛
Cuba Northen 5½	31⅞	33
Manatí Sug. 4½	27⅞	28⅜
Cuban Telephone 7½	107¼	107⅜
Warren Bros 6	38	39½

CITACION

COMPAÑIA DE MUELLES DEL MALECON DE SANTIAGO DE CUBA

De acuerdo con el Artículo 13, inciso C, de los Estatutos Sociales, se cita a los Señores Accionistas a Junta General Ordinaria para el día treinta del mes en curso, a las tres p. m., en el domicilio social, San Rafael, No. 1111, altos.

ORDEN DEL DIA:

Primero: Dar cuenta con los resultados obtenidos en el ejercicio del año 1938.
Segundo: De acuerdo con el Artículo 14, inciso A, de los Estatutos, elegir los Miembros que deben componer la Junta Directiva.
Tercero: De acuerdo con el Artículo 13, inciso E, de los Estatutos, tratar cualesquiera de los asuntos debidamente presentados y propuestos.

Habana, Abril 26 de 1939.

GASTON GODOY AGOSTINI,
Presidente.

PROMEDIOS DEL CIERRE DE LA BOLSA DE NUEVA YORK

Por DOW JONES CO.

NUEVA YORK, abril 26

	Abre	Máx.	Mínimo	Cierre	
30 industriales	126.90	129.06	126.44	128.56	alza 1.20
20 feroviarias	25.45	25.93	25.35	25.78	alza .19
15 Serv. Públ.	22.03	22.25	21.85	22.15	(sin cambio)
40 Bonos			—	88.07	baja .02

COTIZACIONES DE LA BOLSA DEL AZUCAR EN NEW YORK

NUEVA YORK, abril 26. — (Por el hilo directo de Luis Mendoza y Compañía)

CONTRATO NO. 3

Meses	Abre	Max.	Min.	Cierre
May.	1.98	1.99	1.98	1.98
Jul.	2.03	2.04	2.02	2.02
Sept.	2.06	2.08	2.06	2.06
Nov.	2.13	2.13	2.13	2.12
1940				
Ene.	2.02	2.03	2.02	2.01
Mar.	2.03	2.05	2.05	2.03

CONTRATO NO. 4

1939

Meses	Abre	Max.	Min.	Cierre
May.	139½	144	139½	141½
Jul.	139	143	139	140½
Sept.	123	125½	123	123
Dic.	123	124	124	123½
1940				
Mar.	124	125	123	124
May.	124½	126	124	125

APRECIACIONES DEL MERCADO DE AZUCAR

ABRIL 26 DE 1939

	Ant.	Hoy
Costo y Flete		
Pronto embarque a EE. UU.	2.05	2.03
Flete	0.15	0.15
Libre a Bordo— Pago Inmediato		
EE. UU. Cuota libre	1.90	1.91
EE. UU. Cuota Retenida 1940	1.78	1.79
Cuota Mundial libre	1.37	1.40
Cuota Mundial Especiales y reserva	1.18	1.19½
Cuota local — Ex-Almacén	0.93	0.93
Todas las cuotas	1.61	1.62¼

(Esta apreciación es de Luis Mendoza Ca.)

ACCIONES DE LOS BANCOS

Cierre ayer en New York:

Royal B. of Canada	183
Guaranty Trust	244
New York Trust Co.	99
Chase National Bank	30
National City Bank	23½
Public National Bank	27¾
Manufacturers Trust	36⅝
Irving Trust	10
Corn Exchange Bank	52½
Chemical Trust	44½
Bankers Trust	48½
First National of N. Y.	1.665
Bank of Manhattan	15⅞
Central Hannover	88½
First Nat. Boston	39¼
First Boston Corp.	14½
Continental Bank	13

MERCADO DE MANTECA

Cierre ayer en Chicago:

Mayo	6.62
Julio	6.75
Granel	5.90

TABACO

No han vuelto a hacer otra cosa los señores Calixto López y Compañía; Yarza, San Miguel y Compañía y Trinidad y Hno. Pero tenemos la impresión de que las tres mencionadas firmas han de actuar de nuevo, bien en esta plaza o en los centros productores de Vuelta Abajo donde sólo quedan varios lotes pequeños de clases bajas y uno o dos grandes. Todo lo demás se encuentra en esta plaza. Y no es mucho lo disponible de esas clases para las cigarrerias, porque los almacenes que más tienen, han adquirido los tercios para destinarlos a la exportación a Europa.

Una de esas firmas exportadoras han comprado y registrado en los dos días últimos, trescientos ocho tercios de colas y capaduras. Nos referimos a Constantino González y Compañía, que cargaron esos tercios en dos almacenes.

La Cuba Tobacco Company compró y registró ochenta tercios de la «segunda capa» nueva de [illegible]tido.

Las entradas [illegible]

[illegible] bieron en la [illegible] tercios que relacionamos a continuación:

De Caimito, para José Toraño y Compañía, 48.

De Ceiba del Agua, para Junco y Compañía, 35.

De Remedios, para la General Cigar Company of Cuba 74.

De Placetas para Sobrinos de Antero González, 516.

De Puerta de Golpe, para Angel Fernández, 3.

De Pinar del Río, para Yarza San Miguel y Compañía, 597.

Los nuevos Derechos

Los nuevos derechos al tabaco en rama acordados en Inglaterra, son los que dijimos en la primera página de nuestra anterior edición. Los del tabaco torcido fueron objeto de una modificación al discutirse, quedando fijados en veinte chelines y un penique, o sea dos chelines más que los que estaban vigentes. Es decir que en vez del aumento de los tres chelines y nueve peniques que ayer dijimos, han quedado con un aumento de solo dos chelines la libra.

Así dicen los despachos privados que se recibieron ayer en la mañana.

CIERRE DE LOS VALORES EN LA BOLSA DE N. YORK

NEW YORK, abril 26.—El punto destacado de la sesión de la bolsa de valores en el día de hoy fué la mejoría experimentada en general por los precios dentro de un volumen de transacciones algo más activo. Esta actuación del mercado se atribuye en parte al número de opiniones de Europa que creen que el discurso de Hitler habrá de asumir un tono conciliador, y aunque rechazará el plan pacifista del Presidente Roosevelt, dejará no obstante, el camino abierto para iniciar futuras negociaciones, dando seguridades de que Alemania desea el mantenimiento de la Paz. Quizás también algún aliento se derivó de la llamada a filas del servicio militar obligatorio en Inglaterra en la esperanza de que este paso ayudará a cambiar la impresión de que las potencias democráticas están virtualmente carentes de preparación para la guerra. En cuanto a las noticias domésticas, la revista semanal «Iron Age» —(Era de Hierro)— no fué particularmente alentadora en su edición de hoy; no obstante, la mejoría observada en los precios del cobre, impartió alguna firmeza al grupo de emisiones de este metal, y al mercado en general.

La diseminada firmeza en los mercados de productos básicos, ayudó también a la mejoría notada. Sin embargo, esta mejoría del mercado hoy no fué lo suficientemente amplia o lo suficientemente fuerte para que ella sugiera el que influencias prolongadas estén apoyando un nivel de precios más alto. JFK. T. and M.

MERCADO DE LONDRES

LONDRES, abril 26.—El mercado de valores abrió con precios generalmente firmes. U. S. Steel 47 y un octavo; International Nickel 45 y tres cuartos; Chrysler 61 y tres cuartos. A las 2 de la tarde los precios estaban así: U. S. Steel 46; General Motors 41; International Nickel 45 y un cuarto; Anaconda Copper [illegible] medio; New Central 13 y siete octavos; Bethlehem Steel 54 y tres octavos; Chrysler 61 y un octavo.

El oro se cotizó hoy aquí a $34.76 la onza fina. El oro en barras a 148 chelines 6 peniques contra 148 chelines 5 y medio peniques. La plata se cotizó a 20 y un dieciseis peniques por onza, (sin cambio). La libra esterlina por cable contra New York a $4 6318.

El mercado de cobre abrió con tono quieto, cotizándose pronta entrega £41-11/16; Futuros Lb. 42.

MERCADO DE SEDA

Cierre aye en New York:

Abril	—
Mayo	236
Junio	229½
Julio	220
Septiembre	203½

EL ORO Y LA PLATA

Cotizaciones al cierre ayer en la Bolsa de la Habana.

Plata contra billete americano	96⅜	96⅝
Oro acuñado contra billete americano	145	159

BOLSA DE LA HABANA

COTIZACIONES AL CIERRE AYER

COTIZACION OFICIAL
Bonos y Obligaciones
República de Cuba

	Comp.	Vend.
Speyer 1904-1944	102	109
Deuda Int. 1905	92	95
Cuba 1909-1949	101	105
Morgan 1914-1949	103½	109
Morgan 1923-1953	103½	105½
O. Públicas 1930-1945	67⅝	68¼
Cuba 1937-1977	55	55⅛
Obgs. oro con 9 cupones	43	60
Obgs. oro con 7 cupones	37⅛	38
Obgs. oro con 4 cupones	35⅝	36⅞
Azúcar 1930-1940	101	104
Ayunt. Habana 2a. Hip.	80	—
Centro Asturiano	40	—
Banco Terr. S. B	24	40
Cervecera	40	—
Cerv. Obgs. no Hip.	14	18
Gas	104	—
Hav. Elec. Cons.	36	—
Havana Electric Debentures Obgs. no Hip.	¾	2
Edif. La Metrop. S. A.	30	—
Mercados de Abasto y Consumo 1a. Hip.	40	70
Nueva F. de Hielo	104½	—
Papelera S. B	60	—
Teléfonos	88	92
Unidos	6	—
Obgs. no Hip. Cía. Inversiones Fom. S. A.	97¾	100

Acciones

	Comp.	Vend.
Banco Territorial	5	20
Banco Terr. Bnfs.	¼	—
Cervecera	20	30
F. C. Cons. de Cuba P.	1¾	2½
Cuba R. R.	3⅞	—
Fibras y Jarcia	15	—
H. E. Utilities Co. P. 6%	33	35
H. E. Utilities Co. P. 5%	6	¼
H. E. Railway Co., P.	¼	—
H. E. Railway Co. C.	⅝	—
Jarcia, P.	32	—
Jarcia, C	3½	—
Licorera de Cuba	1¼	2¾
Mercantil, La (Seguros)	138	203
Metropolitan Auto	100½	—
Naviera, P.	11	—
Naviera C	1½	—
Nueva F. de Hielo	126	150
N. F. de Hielo Bnfs.	31	—
Pesca P.	8	—
Pesca, C	⅛	5
Teléfono P.	60	70
Teléfono C.	—	—
Unidos	1⅛	1¾
Unión Oil	3¾	4¼
Ira. apelera Cubana	30	—

	Comp.	Vend.
Cédulas Primera Papelera Cubana, 8%. (En circulación $500,000)	10	—
Cía. Muelles de Regla	—	—

COTIZACION A TERMINO
Ayer a las 3 y 30 p. m.
Entregas: días 15 y último de mes
Bonos y Obligaciones
República de Cuba

	Comp.	Vend.
Speyer 5%	101	109
Deuda Int.	92	95
Sepeyer 4½%	100	104
Morgan 5%	104	109
Morgan 5½%	104	106
O. Públicas 1945	67¾	68⅜
Cuba 4½ 1977	55	55¼
Obgs. oro con 9 cupones	44	60
Obgs. oro con 7 cupones	37½	38½
Obgs. oro con 4 cupones	36	37
Azúcar	101	—
Ayuntamiento 2a.	80	—
Centro Asturiano	40	—
Cerv. Int.	42	—
Cerv. Int. Obgs. no Hip.	14	19
Gas y Electricidad	104½	—
H. E. Railway Co.	38½	—
Havana Electric Railway Co. Obgs. no Hipt.	¾	—
Nueva F. de Hielo	104½	—
Papelera Cubana, S. B	60	—
Cuban Telephone Co.	88½	92
Unidos	5	—
Fomento	—	—

Acciones

	Comp.	Vend.
Cervecera Int.	20	30
F. C. Cons. Prfs.	1⅞	2½
Cuba Railroad, Prfs.	3¼	—
H. E. Utilities Prfs.	33	35
H. E. Utilities Pretes	6	7¼
H. E. Ry. Co., Prfs.	⅜	—
Jarcia, Prfs	45	—
Jarcia, Cms.	3	—
Licorera de Cuba	1	—
Naviera, Prfs.	11	—
Naviera, Cms.	1	3
Nueva F. de Hielo	125	149⅞
N. F. de Hielo Bnfs.	31	39
Teléfonos Prfs.	60	70
Ferocarriles Unidos	1	3
Unión Oil Co.	3½	5
Teléf. Cms.	—	—

COTIZACION LIBRE
Bonos y Obligaciones

	Comp.	Vend.
Int. Tel. Conv. 4½%	95	—
Int. Tel. 5% 1955	60	—
Cuba Tel. Co. 7½%	107	107⅞
Cuba R. R. 5% 1955	34	40
Cuba R. R. 6%	32	40
Cuba R. R. 7½% 1936	42	50
Nort. de Cuba 5½% 1942	32	36
Manatí Sug. 5½ 1942	26	—
Vertientes Sug 7% 1942	7	—
C. Gallego 6% 1975	40	—
V. Tennis 3% 1949	2	—
Pro A. Musical 7%	40	—
C. Español 6%	50	—
W. Brothers	38¼	—

Acciones

	Comp.	Vend.
Int. Tel. and Tel.	6	—
Cía. Cubana E. P. $6.00	20	—
Cuban Ame. Sug. Prfs.	40	—
Cuban Ame Sug. Cms.	3	—
Cuba Co. Cms.	⅛	—
Aux. Marit. (Suscrip)	6	10
Seg. La Com. (Suscrip)	80	—
Seguros El Comercio	100	—
Central Violeta	4	—
Guantánamo Prfs.	10	—
Guantánamo Cms.	—	—
Cía. Litográfica Prfs.	30	—
Litográfica Cms.	—	—

GANADO

Precios que pagan compradores entregado el ganado en esta capital, según información de los Mataderos:

LOS PRECIOS EN PIE

	Ctvs. Libra
Vacuno, de 3¼ a	3½
Lanar de 3 a	3½

Precios del ganado porcino

De 100 lbs a 125 lbs de 4½ a 5 cts
De 125 lbs a 150 lbs de 5 a 5¼ cts
De 150 lbs a 175 lbs de 5¼ a 5½ cts
De 175 lbs a 200 lbs de 5½ a 6 cts

LOS PRECIOS DE LA CARNE

En los mataderos de esta capital rigen los siguientes precios:

	Ctvs. Kilo
Vacuno de 12 a	14
Cerda de 25 a	30
Lanar de 20 a	25

MATADERO DE LUYANO

Se sacrificaron ayer en el Matadero de Luyanó:

	Cabezas
Vacuno	67
Cerda	18
Lanar	—

MATADERO INDUSTRIAL

Se sacrificaron ayer en el Matadero Industrial.

	Cabezas
Vacuno	168
Cerda	108
Lanar	35

CARROS ENTRADOS

Llegaron 12 carros de Camagüey, y 2 de Ajuria, con ganado vacuno para el Matadero de Luyanó.

MERCADO DE CAFE

Cierre ayer en New York:

Mayo	4.04
Julio	4.07
Septiembre	4.11
Diciembre	4.14
Marzo	4.14

MERCADO DE ALGODON

Cierre de ayer, en Nueva York

Marzo	8.38
Mayo	8.14
Julio	7.81
Octubre	7.71
Diciembre	7.60
Enero	7.67

MERCADO DE GOMA

Cierre ayer en New York:

Mayo	—
Julio	15.86
Septiembre	15.99
Octubre	—
Diciembre	15.95

CAMBIOS

Tipos de venta al cierre ayer en Bancos de esta capital:

Nueva York, cable	1-10P.
Nueva York, vista	1-10P.
Londres, cable	4.68⅝
Londres, vista	4.68⅛
Paris, cable	2.66
Paris, vista	2.65½
Madrid, cable	Nominal
Madrid, vista	Nominal
Italia, cable	5.28½
Italia, vista	5.28
Toronto, cable	-¼%D
Toronto vista	5/16%D
Alemania, cable	40.13
Alemania, vista	40.12
Bélgica, cable	16.95
Bélgica, vista	16.94
Suiza cable	22.50
Suiza, vista	22.49
Hong Kong, cable	28 75
Hong Kong vista	28.70
Amsterdam, cable	50.15
Amsterdam, vista	50.10
Buenos Aires, cable	23 30
Buenos Aires, vista	23.25
Japón, cable	27 50
Japón, vista	27 45
Suecia, cable	24.30
Suecia, vista	24.25

LOS CANJES DE CUOTAS DE AZUCAR EN LA BOLSA

Los canjes de certificados de identidad, de las cuotas azucareras, fueron cotizados ayer en la Bolsa de la Habana, de la manera siguiente:

Libre por mundial	0.50	0.52
Libre por retenido	0.11	0.13
Retenido por mundial	0.38	0.40
Mundial por local	0.46	0.48

EN CAMBIO DECLINARON EN EL MERCADO DE NEW YORK, DONDE SE VENDIERON A 2.90 Y 2.93 CTS.

El precio de Londres en el mejor pagado desde el año 1930. Java también aumentó el precio de su azúcar. Se efecto las restricciones para extraer de los almacenes

A última hora de ayer se recibió un despacho de Dow Jones, reportando que una firma operadora de New York había comprado 5,000 toneladas de azúcar crudo de Filipinas, para embarque en mayo-junio, al precio de 2.90, y que otro operador había comprado a Farr and Company 10,000 sacos de Puerto Rico, para embarcar el diez de mayo próximo, al precio de 2.93. Hora y media antes se había recibido otra información, por el hilo directo de Lamborn, que contiene la actuación del mercado de crudos hasta el cierre, que dice como sigue:

«A la apertura del mercado de crudos hoy reportóse haber ofertas de azúcares de Cuba, para embarque en mayo —posiblemente segunda quincena de mayo—, al precio de 2.08 cif., y 6,400 toneladas de las Filipinas, para embarques en mayo-junio, a las bases de 2.92 y 2.95.

Al mediodía se anunció haber obtenibles varios lotes de Puerto Rico, para llegar en mayo 8, a la base de 2.93. Los crudos de las Filipinas para embarques en mayo-junio entonces obtenibles a la base de 2.90.

«Más tarde reportóse la venta de 10,000 sacos de Puerto Rico, para despacho en mayo 10, a la base de 2 03 a operadores.

«Hacia el cierre de la Bolsa circularon rumores de haberse efectuado ventas de azúcares de derechos libres a la base de 2.90.

«Cotización «spot» de Willett and Gray en el día de ayer: 2.95.»

MERCADO DE FUTUROS. — La Bolsa del Azúcar de New York fijó el martes en 2.04 la cotización «spot» para los crudos del contrato número 3.

De acuerdo con los reportes recibidos de la mencionada Bolsa durante la sesión de ayer se vendieron de dicho contrato: 1.950 toneladas en mayo, 5,850 en julio, 4.250 en septiembre, 400 en enero y 50 en marzo. Y del contrato número 4 o mundial se vendieron: 550 en mayo, 5,850 en julio, 5,750 en septiembre, 2,550 en marzo y 850 en mayo del próximo año.

Otros detalles sobre la actuación de ambos contratos ayer, los da la carta del cierre que insertamos más abajo.

MERCADO DEL REFINO.—La California and Hawaiian anunció ayer que hasta el cierre de hoy aceptaría contratos a 30 días a la base de 4.40 en determinados territorios de la Unión, y que desde el 28 el precio sería a 4.50.

MERCADO DE LONDRES. — Se vendieron crudos al equivalente de 1.40½ libre a bordo Cuba, pero el reporte no decía la cantidad. A ese precio había a primera hora ofertas para embarques en mayo-junio con tipo de flete de 17/3. Se deduce que esa es la posición de lo vendido. También había crudos ofrecidos al equivalente de 1.38 libre a bordo Cuba, para embarque en julio. El tipo de la libra esterlina, $4.68⅛.

Los refinadores ingleses aumentaron su producto 2/6.

La Terminal actuó firme y más alta. El cierre fué como sigue:

	Cierre del 25	Cierre del 26
Abril	7/3¾	7/6¾
Mayo	7/4½	7/8
Junio	7/4½	7/7
Agosto	7/1¾	7/5
Diciembre	6/4¼	6/5¼
Marzo	6/5	6/6
Mayo	6/5¾	6/6¾

Tan pronto se anunció el aumento de un cuarto de penique a los derechos del azúcar, el precio «spot» avanzó de un chelín y nueve peniques a dos chelines y cuatro y medio peniques el quintal inglés

Aprobados los nuevos derechos las Aduanas inglesas han vuelto a permitir la extracción libre de los almacenes afianzados.

La Agencia Vendedora de Java aumentó el precio del azúcar 25 centavos holandeses el quintal, equivalente a 6½ centavos moneda americana las cien libras.

CARTA DEL CIERRE.—La Russell News trasmitió ayer tarde por hilo directo de Mendoza, la información final que, traducida por dicha firma, dice de la manera siguiente:

«En Londres el azúcar registró un nuevo alto nivel de precios para los últimos 9 años. Los contratos azucareros mundiales continuaron su tendencia alcista ante la amplia demanda de compras que se observa en el ramo azucarero, con el resultado de que el mercado esta tarde subió de 3 a 5½ puntos, vendiéndose septiembre a 1.23½ c. después de haber tocado 1.25½ cts. Mayo se mantuvo a 1.44 cts., lo que representa alza de 5½ puntos y dentro de 3½ puntos de la mejor cotización lograda después del inicio del contrato mundial en enero de 1937. En Londres los azúcares crudos se vendieron al equivalente de 1.40½ cts. libre FOB Cuba, lo que significa el mejor precio pagado desde el año 1930. Los futuros quedaron de 1 a 3½ peniques más alto, cerrando con firmeza. Se dejaron sin efecto las restricciones que estaban en vigor en relación con las extracciones de refinos. Los precios en Java también subieron. En el mercado doméstico los precios subieron de 2 a 3 puntos, ante un moderado movimiento de compras. Algunos atribuyen el alza del azúcar a las condiciones europeas, otros sustentan el criterio de que ello es el resultado de la posible rebaja a los azúcares cubanos en breve. Esta tarde, septiembre se estaba vendiendo a 2.96 cts., lo que representa alza de 3 puntos y dentro de un punto del mejor alto precio de esta época».

Graves perjuicios por la demora en devolver fianzas

La Cámara de Com. Cubana da cuenta de la anormalidad a la Secretaría de Hacienda

Como ampliación a la noticia—inserta en otro lugar—de la visita hecha al Secretario de Hacienda por una comisión de la Cámara de Comercio de la República, damos a continuación el memorándum que los miembros de la mencionada corporación entregaron al doctor García Montes. Dice textualmente así:

«Hace tiempo, a raíz de dictarse el nuevo Reglamento de Inmigración, esta Cámara de Comercio en entrevista celebrada con usted y en el memorándum que le entregó en esa oportunidad, llamaba la atención entre otros particulares que serían motivos de perjuicios o dificultades para las empresas navieras, el de la modificación introducida respecto a la constitución de la fianza o depósito.

«Ya se están palpando los graves perjuicios e inconvenientes que ofrece el envío del importe de las fianzas de los inmigrantes a la Caja Postal de Ahorro».

«Vamos a darle cuenta de dos casos típicos en los que, no obstante haberse exigido indebidamente la fianza, ésta aún no ha sido devuelta:

«El primer caso es de un pasajero transeúnte con ticket de regreso, al que se le exigió, indebidamente, constituir fianza para desembarcar. Esta, de acuerdo con el Reglamento de Inmigración, es de $500.00; pero como el pasajero no traía efectivo suficiente, entregó la suma de 300 pesos. Esto ocurrió en enero 10 de 1939, ingresándose esa cantidad en la Caja Postal de Ahorro. Como el pasajero embarcó enseguida para el lugar de destino y no fué posible obtener rápidamente la devolución del depósito, levantó acta en la Oficina de Inmigración, autorizando a un empleado de la compañía de vapores en uno de cuyos barcos viajaba, para que cobrase los expresados 300 pesos. Hasta la fecha, y han transcurrido más de tres meses, ha sido imposible obtener la devolución del depósito».

«El otro caso es el de una menor que venía con sus padres, a los que exigieron, también indebidamente, la fianza de 500 pesos que depositó. El barco llegó el 13 de enero de este año y todavía no se ha podido obtener el reintegro de la cantidad depositada».

«Ponemos estos hechos en conocimiento de usted para que investigue lo que ocurre con la devolución de los depósitos de inmigrantes, al objeto de evitar los perjuicios que se están ocasionando, no sólo a los pasajeros de esta clase, sino a las compañías de vapores que no pueden obtener la rápida devolución de las fianzas constituídas por los pasajeros inmigrantes que viajan en sus barcos, en los casos en que el propio Reglamento de Inmigración dispone que sea devuelta la garantía constituída».

CAMBIOS EN NEW YORK

Cierre ayer en New York:

Libra Esterlina	4.68¼
Francos	2.65¼
Pesetas	11¼

CELEBRO SESION AYER LA DIRECTIVA DE LA CAMARA DE COMERCIO AMERICANA

El señor Ramón Conroy, Presidente, ocupó la presidencia de la sesión-almuerzo del Consejo de Directores de la Cámara de Comercio Americana de Cuba celebrada ayer en el Club Americano. El señor R. H. Gifford, de Swift and Company, asistió como invitado. Se encontraban presentes los siguientes directores: señores Albert W. Benson, George W. Carey, John G. Carrike, Henry M. Coleman, George P. Foster, W. S. Loudermilk, Maurice T. McGovern, Elmo J. Miller, Fred C. Randall, Philip Rosenberg, Lawrence B. Ross, Walter W. Schuyler, Percy A. Staples, Clark A. Valentiner y W. G. Whitsett.

El señor Charles W. Monroe, de la Monroe Advertising Agency, fué elegido Secretario Honorífico de la Cámara. El señor C. A. Valentiner, Administrador General de la Sociedad Industrial de Cuba, S. A., fué elegido Tesorero Honorífico. Fueron designados nuevamente auditores de la Cámara los señores William P. Field and Co.

Recibieron atención por parte de los directores, las actividades de la Cámara en relación con medidas legislativas pendientes y asuntos generales de la misma.

DENUNCIA DE HURTO

Chas Gaspar Leuthel, dueño del establecimiento situado en O-Reilly 511, denunció a la policía que en su comercio penetró un indivduo interesándose por la compra de una cámara fotográfica y en un descuido le hurtó el lente de la misma, valorado en 70 pesos, desapareciendo acto seguido.

MERCADO DE LIVERPOOL

LIVERPOOL, abril 26.—El mercado de trigos debió de abrir de 5 octavos a 7 octavos de punto más alto; abrió de un cuarto a tres octavos más alto; a la 1:45 p. m., estaba de un octavo a medio punto más alto.

El mercado de algodón debió de abrir de 6 a 8 puntos mbás bajo; a la 1: P. M. estaba de 6 a 13 puntos mejor. Recibos 18,000, Americano 1,000 Middlings 4.94.

El Fracaso de la Revaluación en Rumanía

Ampliación de nuestra anterior información:
DIARIO DE LA MARINA, Abril 25 de 1939.

El Dr. M. Rosetti Balanesco, comentando la legislación de su país, sobre "saneamiento de las deudas agrícolas" nos expresa que sus repercusiones fueron considerables, ya que constituyeron un golpe de gracia al crédito particular y, más aún, para el crédito del Estado.

En cuanto al crédito particular, porque cerró a los deudores toda perspectiva de obtener refacción en sus empresas; los capitalistas espantados ante las pérdidas sufridas, se orientaban hacia nuevos campos para sus inversiones o hacia la inmovilización de capitales, provocada por la inestabilidad del régimen de los contratos.

Aparte de lo poco afortunada que fué la Ley, declarada INCONSTITUCIONAL por el Tribunal Pleno de la Corte de Casación, por violar la Constitución, en lo que garantiza la inviolabilidad del derecho de propiedad, hay que agregar que la misma resultó inaplicable en si misma.

Mediten nuestros legisladores el alcance del anterior comentario, que coincide con lo expuesto en la información pública ante el Senado.

ASOCIACION NACIONAL PRO-RESTAURACION DEL CREDITO CUBANO
Habana 260 — Teléfono A-7341

BOSTON SURETY COMPANY, S. A.
GARANTIA EN BONOS DE LA REPUBLICA
FIANZAS EN GENERAL
MANZANA DE GOMEZ, DEPARTAMENTOS 365-368.—HABANA
TELEFONOS: A-6204 Y M-2517.
CABLE: AVIEITES. TELEGRAFO: BOSCO.

M.E.C.D. 2016

IMPORTANTE REUNION DE LOS NAVIEROS CUBANOS Y EL ADMINISTRADOR DE LA ADUANA HABANERA

VARIAS PERSONALIDADES DEL MUNDO INTELECTUAL LLEGARON EN EL "PRESIDENTE POLK"

Por la vía aérea llegó una excursión de administradores de teatros del Estado de la Florida, que realizan un viaje de vacaciones, ofrecido por el propietario de ese Circuito

Sustituyendo al vapor «Florida», que se encuentra en el dique limpiando fondos, arribó ayer mañana a este puerto procedente de Miami, el vapor americano «Cuba», de la Peninsular y Occidental SS. Co., que ha traído 207 pasajeros, entre los que anotamos a los señores Adolfo Lopez, Concepción Franquiz, Hilda Tenor, Angélica C. de Guzmán, Dulce y Marina Martínez, Luisa Abascal, Antonio Castro, María Luisa Longa, Marta Muñoz, María C. Ménez, Georgina Calvo, Rodolfo Monalegre y familia, Alberto Cárdenas y señora, Cristina García, Angel Ríos de la Fe, Jaime Román y familia, Berta Reguera, Gustavo Betancourt, Pedro Mir, José M. Urea, Mr. Frederick Larkin, del Departamento de Estado, y Winchester Engloberg Reynolds, del Departamento del Tesoro de los Est dos Unidos de Norte América.

El «President Polk»

Directo de New York y conduciendo carga general para la Habana así como carga y 54 pasajeros en tránsito, llegó ayer el vapor americano «President Polk».

Viajan en dicho buque la señorita Dorothy Crawford, conocida artista y recitadora de San Francisco de California, que regresa a su hogar en dicha ciudad; la escritora americana señora Louise C. Mann, quien se dirige al lejano Oriente para captar impresiones sobre el teatro de la guerra chino-japonesa. Mrs. Louise C. Mann es miembro de las redacciones del periódico «New York Journal of Commerce» y de la revista «The Public Utilities Fortnightly», también de New York. El señor Geo F. Mitchell, presidente de la Peoples Gas Light and Coke Co., de Chicago, quien va en compañía de su familia; Mr. Frank A. Poor, manufacturero de aparatos eléctricos y accesorios para radios, quien va en compañía de su familia; Mr. A. Weston, conectado a la Christian Science Monitor, y bien conocido distribuidor de periódicos en los Estados Unidos.

Viajeros de la vía aérea

Cubriendo el servicio regular de la Pan American Airways Inc., llegaron ayer al aeropuerto del Arsenal procedentes de Miami, los aviones NC81, y NC752 V, los que trajeron 58 pasajeros, la mayor parte de los cuales son turistas, figurando, ademas, el marino español señor Manuel G Vázquez; el periodista americano H. W. Liebel y señora, y el juez Thomas J. Brown.

Llegaron también 30 administradores de teatros radicados en distintas ciudades del Estado de la Florida, que forman parte de la cadena de 103 teatros propiedad de Mr. E. J. Spark, quien los acompaña todos los años en el viaje de excursión que les ofrece, según costumbre que ha establecido, habiendo visitado el pasado año a Nassau.

Dichos viajeros permanecerán en nuestra capital hasta el próximo sábado.

Los que salieron para Miami

Por esta misma vía salieron los señores Leo Rodríguez, Francisco Vargas, Emilio Sánchez, Vicente M. Hernández, Dora T. Callunan, José A. Díaz, Frederick Bruck, marino americano, y otros hasta el total de cuarenta.

Las salidas

Durante el día de ayer salieron los vapores «Talamanca», de la Flota Blanca, que se dirige a Puerto Limón; «Estrada Palma», para Port Everglades; «Oriente», para N. York; «Metapán», para Tela, Honduras; y «President Polk», para Cristobal.

Barcos que se esperan

Para hoy tienen anunciado su arribo a este puerto los vapores «Chiriquí», de la Flota Blanca, que viene de Cristóbal en ruta a New York; «San Luis», de bandera hondureña, que procede de Mobile y escalas; «Josep R. Parrott», que procede de Port Everglades.

Mañana llegarán, el «Ulua», de la Flota Blanca, que viene de Cristóbal en viaje a New Orleans; «Contessa», de la Vaccaro Line, que viene de New Orleans; «Seatrain N. York» que viene de New Orleans; y «Estrada Palma», que viene de Port Everglades.

Reunión de navieros

El Dr. Varona Guerrero, Director-Administrador de la Aduana, reunió ayer en su despacho a los representantes de las empresas navieras que trafican con Cuba, llevándose a efecto un amplio cambio de impresiones sobre la mayor cooperación de las compañías de vapores con la Administración de la Aduana, cuyo efecto será el de beneficiar a los importadores y exportadores, proviniendose, al mismo tiempo, las defraudaciones, al hallarse el trabajo en completa comprensión de unos y otros.

Otra reunión

Al terminarse la reunión de los navieros con el Administrador de la Aduana, se reunieron los jefes de Despacho, Secciones y Negociados con el Dr. Varona, tratándose de asuntos de orden administrativos, en relación con las distintas dependencias del departamento aduanal.

La recaudación

La recaudación obtenida ayer por la Aduana ascendió a la cantidad de $58,548.49.

La Sanidad Marítima

Existe el propósito de trasladar las oficinas de la Sanidad Marítima, al nuevo edificio que está construyendo la Flota Blanca en los antiguos muelles de San José, toda vez que el tráfico mayor del puerto se encuentra en esa parte de la bahía, en donde arriban la mayoría de los barcos que trafican regularmente, como son los de la Ward Line, Flota Blanca, Vaccaro Line, Seatrain Line, P. and O. Florida Eats Cost, y muchos alemanes y de otras nacionalidades.

Hallados unos restos humanos

El cabo Nelsen Rodón, de la Policía Marítima, dió cuenta ayer al oficial de guardia en la Estación de ese Cuerpo, que cuando efectuaba su recorrido por los terrenos en que se encuentra enclavado el antiguo Hospital de Paula, y en cuyo lugar se están efectuando unas obras, halló varios huesos de un cuerpo humano, por lo que se dispuso se levantara la oportuna acta para darle cuenta al Juez de Instrucción de la Primera Sección, remitiéndose los mencionados restos al Necrocomio.

Se estima que dichos huesos pertenecen a algunos de los cadáveres enterrados en ese lugar cuando en el mismo existia el antiguo Hospital de Paula, hace años.

Un lesionado

El cabo Rodón, de la Policía Marítima, se constituyó en la Clínica establecida en Tulipán número 305, donde fué asistido el blanco Evaristo Veranes García, de 36 años de edad y vecino de Oficios 154, de contusiones de carácter grave, que sufrió cuando se encontraba trabajando en los muelles de la Flota Blanca.

Del caso se dió cuenta al Juez de Instrucción de la Primera Sección.

Ocupada una cachucha

Los vigilantes números 20, Antonio Bosque, y 89, Manuel Romero, ambos de la Policía Marítima, y los agentes especiales de la Aduana, Gonzalo Jáuregui y Ramón Borrell, ocuparon debajo de los muelles de la Ward Line, una «cachucha» sin nombre ni folio y pintada de color gris, la que se hallaba abandonada, estimando dichos agentes que la misma fué dejada en ese lugar por dos individuos a quienes anoche desde el vapor «Oriente», le arrojaron dos sacos que ellos suponen contenían cigarros americanos, y los cuales no pudieron ser ocupados, por haberse dado a la fuga dichos sujetos.

Sufrió una caída

Ayer, cuando el Práctico del Puerto, señor Modesto García subía la escala del vapor americano «Metapán», para darle entrada en nuestro puerto, cayó a la ballenera que lo condujo hasta dicho buque y que se hallaba al costado del mismo, recibiendo un golpe en la espalda, pero repuesto rápidamente, nuevamente subió al buque realizando la operación de practicaje correspondiente.

Inglaterra trata de competir con la industria alemana

BUCAREST, abril 26. (AP.)—El establecimiento de una gran industria química y de tintes en Rumania para competir en los Balcanes con la I. G. Farben, de Alemania, es uno de los principales objetivos del viaje de la delegación comercial británica que se encuentra actualmente en esta capital, según se dijo anoche en un centro que parece bien enterado.

La significación económica y política de tal propósito es tremenda. En estos momentos la firma alemana controla el 80 por ciento del mercado de tintes y productos químicos de los Balcanes.

Los expertos británicos, que llegaron ayer a esta capital, confían en que pueden, con uevos procesos y nuevos métodos y aprovechando la mano de obra barata de Rumania, así como sus transportes competir en el sudeste de Europa con la firma alemana.

Los expertos ingleses han discutido un plan para el desenvolvimiento de una nueva bahía en Tashaul, a diez millas de Constanza, que podría usarse como base naval en el Mar Negro al mismo tiempo que para la navegación comercial.

El ministro de Estado de Rumania Gregorio Gafencu llegó a París a conferenciar con el Gobierno francés

Los buzos están buscando en el casco del vapor «París» el reloj marcador para saber si el bombero de a bordo hizo las rondas reglamentarias y fijar su posible culpabilidad

PARIS, Abril 26 (HAVAS).— El Ministro de Estado de Rumania, Gregorio Gafencu, llegó esta noche a París, procedente de Londres, en el expreso del Norte, que entró en la estación del Norte a las 11:15. Le esperaban en el andén principal el Ministro de Estado George Bonnet, el embajador de Rumania George Tatarescu, el Ministro de Yugoslavia, M. Puritch, el Encargado de Negocios de Grecia, M. Dalietos, y numerosas personalidades de la colonia rumana.

Interrogado por los periodistas, Gafencu manifestó que «poco podía decir, antes de ponerse en contacto con los gobernantes de Francia, fuera de su inmensa alegría por verse nuevamente en París».

Buscan el reloj-marcador del «París», para aclarar ciertos puntos del incendio.

LE HAVRE, Francia, Abril 26. (HAVAS).— Un buzo recorrió hoy el interior del casco hundido del trasatlántico «París», buscando el reloj-marcador en el cual tienen que estar registradas las horas de paso del bombero César Franck por los diferentes lugares del buque, al hacer sus rondas reglamentarias. El aparato mencionado ha desaparecido, y ha habido una serie de contradicciones entre las declaraciones de Franck y las de otros testigos, en relación con esto. Si se encuentra el reloj-marcador, se podrá aclarar de manera explícita si Franck cometió alguna negligencia grave, y de ésta se podrá deducir a su vez la posible complicidad del empleado en el sabotage que, según las sospechas de las autoridades, causó el incendio que destruyó el magnífico buque.

BUKAREST, Rumania, Abril 26. (HAVAS).— Se considera probable que a su regreso de Ankara, la capital turca, donde se encuentra actualmente, el vice-Comisario de Estado de Rusia, Vladimir Potemkin, se detendrá en Bukarest, para conferenciar con el canciller rumano, de retorno a su vez de un recorrido de las capitales europeas. (Gafenco llegó esta tarde a París, procedente de Londres).

SEÑALAMIENTOS PARA HOY EN EL TRIBUNAL SUPREMO Y EN LA AUDIENCIA DE LA HABANA

En el Tribunal Supremo

Sala de lo Criminal.—Homicidio y lesiones, F. Peña, procurador Ruiz Garrido: Homicidio, Rogelio Alvarez, personado; Estafa y falsedad, George Groudo, personado; Quejas, Infracción electoral, Ministerio Fiscal, en casos de José Luis González y A. Pedroso y otros.

Sala de lo Civil.—Mayor cuantía, infracción, Jorge Suárez y Francisco Riesgo y Compañía de Seguros y Fianzas, S. A., ponente doctor de la Torre, apercibimiento; Desahucio, infracción, Miguel Medina y Gregorio Hernández, ponente doctor Bru; Desahucio, quebrantamiento, Nicolás González y Genaro Echevarría, ponente doctor de Montagú; Mayor cuantía, María de los A. y Rosa Guadalupe Berzuce, ponente doctor Alvarez Maruri.

Sala de lo C. Administrativo.—Casación, Higinio Yáñez contra Compañía de Seguros Sagua la Grande, accidente, letrados Grosso y Arroyo. El Estado contra Comisión del Servicio Civil, reposición de Pedro Osle. El Estado contra la misma Comisión, reposición de Tomás Pérez. El Estado contra la propia Comisión, reposición de Narcisa Aguila. El Estado contra la repetida Comisión, reposición de Enrique Varona.

En la Audiencia

Sala Primera de lo Criminal.—Raúl Rose, robo, defensor Pertierra; Ramón López, infracción postal, defensor Pérez Lamy.

Sala Segunda de lo Criminal.—Alfonso Laín, tenencia de drogas estupefacientes, defensor Montoro.

Sala Tercera de lo Criminal.— José Mur, homicidio, defensor Casuso; Augusto Rodríguez, ultrajes, defensor Chediak.

Sala Cuarta de lo Criminal.—Vicente Hernández, robo, defensor del Real; Jorge Meca, falsificación, defensor del Real; Leonel Oliva, lesiones, defensor Menció.

Sala Quinta de lo Criminal.—Paulino Meralle, rapto, defensor, de Villiers.

Sala Primera de lo Civil

93|39. Juzgado Oeste. Regla Gómez contra el Estado Cubano. Interdicto. Ponente Macías. Fiscal. Letrado Hernández. Procurador Méndez.

719|38. Juzgado Este. Francisco Taquechel contra Pedro Alvarez y Carvajal. Menor cuantía. Ponente Macías. Letrados, Montoro, Alvarez Real. Procurador, Horta.

511|38. Juzgado Sur. Testamentaría voluntaria de Isabel Malberty. Incidente. Macías. Letrados de la Cruz, Clarens, Velazco Gronlier. Procuradores, Perea, Senmanat, Valdés Almagro.

40|39. Juzgado Marianao. Municipio de Marianao contra herederos Carlos Carbonell. Un efecto. Macías. Letrado Altuzarra. Romero. Procurador Altuzarra.

365|38. Juzgado Güines. Martín Torers contra la Sociedad Banco Agrícola de Güines. Tercería de mejor derecho como mayor cuantía. Ponente. Macías. M. Chardiet y Sánchez. Procurador Ozeguera. Dennes.

451|36. Juzgado Sur. González y Compañía, S. en C., contra la sucesión de Miguel Pedro Laborde. Mayor cuantía. Ponente Macías. Letrados Barceló y Casuso. Procurador, Illas Villaverde.

Sala Segunda de lo Civil
Ponente señor Pagés

1138|37. Suft Co., contra resolucinó número 3052 de la Dirección General de Aduanas, Dadillo, Dávila, Fiscal.

1311|38. Carlos Arnoldson Co. contra resolución número 4481 de la Dirección General de Aduanas, Galiana. Fiscal.

1503|38. El Estado contra resolución número 543 de la Comisión del Servicio Civil, Fiscal, José Manuel Cárdenas.

57|38. Sánchez Loret de Mola y Hermano, contra resolución número 3127 de la Dirección General de Aduanas, Zayas, Ramírez, Fiscal.

595|38. Viuda e Hijos de Nicolás Castaños resolución número 3127 de la Dirección General de Aduanas, Villalba, Fiscal.

7|39. Sur. Severiano Delgado, pensión, Parte ,señor Fiscal.

1291|38. Carlos Arnoldson Co. contra resolución número 4470 de la Dirección General de Aduanas, Galiana, Fiscal.

1303|38. Carlos Arnoldson Co. contra resolución número 4489 de la Dirección General de Aduanas, Galiana, Fiscal.

1720|38. Carlos Robreño y Deufiy contra resolución Presidencial número 2457, Parte. Fiscal.

13|39. Centro. Cayetano Felipe Ramírez y Ramírez, M. Caffella.

1289|38. Carlos Arnoldson Co. contra resolución número 4473 de la Dirección General de Aduanas, Galiana, Fiscal.

1379|38. Compañía Primer Molino Arrocero de Cuba, contra resolución número 4422 de la Dirección General de Aduanas. Lamadrid, Villalobo, Fiscal.

Hoy quedará concluído el pacto político entre yugoslavos y croatas.

ZAGREB, Croacia, Abril 26. (HAVAS).— El acuerdo general entre el Gobierno yugoslavo y el partido croata, quedará terminado el jueves. Inmediatamente será sometido a la aprobación de los principales jefes del grupo político croata, esperándose que estos lo sancionen dentro de unos cuantos días. A la publicación oficial del acuerdo seguirá la formación de un nuevo Gobierno, cuya presidencia será ofrecida al propio Dr. Matchek. En el caso de que este la rehuse, se hará una amplia consulta para la designación del nuevo Primer Ministro.

LA PATRULLA POLICIACA

TITINA LA MECANOGRAFA

EL PATO PASCUAL

EL PROFESOR NIMBUS

Anuncios Clasificados de Ultima Hora

Más ANUNCIOS CLASIFICADOS de ULTIMA HORA en la página 22

COMPRAS

9 CASAS

COMPRASE CASA EN HABANA COMprendida: Belascoaín a Galiano, Estrella a San Lázaro, nueva o antigua, si de una planta mejor. Avisar al F1-7381. Edificio Larrea 332.

VENTAS

48 CASAS

SANTOS SUAREZ. JUAN DELGADO Jardín, portal, sala, 3|4, comedor. Precio $2,500 efectivo y reconocer $4,000 moratoriados. Enamorados cerca Paz. Portal, sala, 4|4, hall, comedor, $4,200. Jorge González. Aguiar 206. M-7785.

JESUS DEL MONTE. CALLE MAdrid, cerca Calzada, antigua, mide 7x25 metros, $2,100. Víbora: O-Farrill cerca Calzada. Portal, sala, 4|4, comedor, mide 400 metros, $4,000. Jorge González. Aguiar 206. M-7785.

SE VENDE CASA EN BUENA VISta, $1,000 contado, resto comodidades, con tres habitaciones. Informan en la misma, Avenida 4a. No. 26, entre 6 y 7. Trato directo.

EN NEPTUNO TRAMO DE GALIAno a Belascoaín vendo casa de una planta Informan Aguila 210 altos de 2 a 4 Corredores no.

PERMUTO CASAS Y HUERTA EN Aviles, valoradas $4,500, por propiedad o negocio establecido en Habana, o bien rústica de 5 a 10 caballerías, dando o recibiendo diferencia. Correspondencia de garantía. Telf. X-3419.

VEDADO: $14,900

Hermosa residencia, en Paseo cerca de 23. Jardín, portal, sala, comedor, 6 habitaciones, 3 baños, 2 cuartos y servicios criados, garage, 2 máquinas, acera sombra, en lo mejor Vedado. Facilidades pago. O-Reilly 251, Departamento 407. M-1072.

CALZADA COLUMBIA $2,900

Jardín, portal, sala, 3 cuartos grandes, hall, baño intercalado lujoso, comedor, cocina, patio. Techos monolíticos. Es preciosa. Informes: O-Reilly 251, departamento 407. M-1072.

$1,900 CASA REPARTO CHAPLE, Víbora, jardn portal, sala, dos cuartos, baño, cocina, patio, escalera aoztea, moderna, clara, fresquísima, renta $16, desde 1936. Dueño: A-9173.

VENTAS

48 CASAS

SANTOS SUAREZ: $2,500

Jardín, portal, sala, recibidor, 3 cuartos, baño intercalado, comedor, cocina, patio. Aproveche ganga. Informes: O-Reilly 251, Apto. 407. Teléfono M-1072.

Monte, cerca de Fraternidad casa 3 plantas con comercio, fabricada en 350 metros de terreno, renta $190.00 mensuales, $22.000-00. Otra cerca de los Cuatro Caminos, dos plantas y media renta $125.00, $16 000-00 Manrique Nro 360. M-6872

Cerca Plaza Fraternidad edificio cuatro plantas con placas monolíticas, compuesto de: sala, recibidor, cuatro habitaciones, baño intercalado, comedor servicio de criados, cocina en cada planta. Renta $190.00 mensuales, $24.000-00 Manrique Nro. 360 Telf. M-6872

Vedado, 25 cerca Paseo, palacete lujosamente fabricado, dos plantas, jardines, portal, sala, vestíbulo, recibidor, biblioteca, comedor, pantry, despensa, cocina, tres cuartos y servicios criados, garage, buenos patios. Altos: terraza, sala, hall, siete habitaciones, cuatro cuartos intercalados: $25 000-00 Manrique Nro. 360. M-6872

-Vedado próximo a 12, amplia y cómoda casa cielo raso, jardín, portal, sala, saleta, cuatro habitaciones, baño completo, comedor al fondo, cocina, pantry, dos cuartos y servicios de criados, fabricada en 416 metros de terreno, $8.500.00. Manrique Nro. 360. M-6872

La Sierra una planta monolítica, jardín, portal, sala, hall, cuatro grandes hayitaciones con closets, baño intercalado, comedor al fondo, pantry, cocina, cuarto y servicios de criados garage $8.000-00. Manrique Nro 360, M-6872

Loma del Mazo $30.000.00 por $7.500 chalet dos plantas, cantería y monolítico, jardines, portal, sala, saleta, comedor, columnas escayola, servicio familia, pantry, cocina, cuarto criados con servicios, garage. Altos: terrazas, vestíbulo, biblioteca, cuatro amplias habitaciones, baño intercalado. Manrique Nro. 360 M-6872

A una cuadra de la Calzada de Jesús del Monte y próximo a Estrada Palma residencia de una planta. Jardines, portal, sala, saleta, seis habitaciones, baño intercalado, otro baño auxiliar, comedor, pantry, cocina, un cuarto. alto con servicio, patio y traspatio, $9.000-00. Manrique Nro. 360 M_6872

Ampliación Almendares casa monolítica, jardín, portal, sala, comedor, tres habitaciones, baño intercalado, galería, cocina, cuarto y servicio de criados y garage $3.000-00. Manrique Nro 360 M_6872

Vedado 17 cerca calle letras, solar de esquina 20x35 $25.00 metro. Otro calle 16 cerca 17, 22.66 por 50 $8.50 metro. Manrique Nro. 360 M-6872

Nicanor del Campo, 15 esquina a 10, 22.40 por 23, $4.00 vara. Otro calle 13, 12 por 48 $3.00 vara. Manrique No. 360. M-6872

Santos Suárez, Luis Estévez esquina, 20 por 38 $3.00 vara Otra esquina en Santa Catalina 23 por 23 $4.50 vara. Manrique Nro. 360 M_6872,

¡¡CASA REGALADA!!

Vea esta alegre y bien construída casa situada a una cuadra Calzada J. del Monte, lugar pintoresco y alegre, preparada para otra planta. Jardín portal, sala, comedor, 3|4 grandes, baño magnífico, agua caliente, cuarto y servicios criado, amplio patio, pisos brillosos, carpintería cedro, me costó $11,000 si la vendo pronto la doy sólo en $3,500. Dueño directo: Goicuría 14. (Santos Suárez). I-3706.

VENTAS

48 CASAS

HERMOSA RESIDENCIA

Cerca de la Universidad: $13,000. Sala, recibidor, gabinete, 8 cuartos, 2 baños intercalados, comedor, pantry, cocina, 3 cuartos de criados, gran patio, garage, grandes facilidades de pago. Informes; O-Reilly 251. Apto. 407. M-1072.

49 SOLARES

SOLARES BARRIO AZUL, A PLAzos, sólo $30 entrada, diez mensuales por dos años, situados mejor avenida del Reparto, próximo Calzada Víbora, rutas 1. 2, 4, dueño. Teléfono: A-9173.

VARADERO

Se vende un solar de esquina frente a la playa norte y en lo más céntrico de Varadero con 20 varas de frente por 37 varas de fondo. $4.500. FO-3752

VEDADO 14x36 METROS

En calle 23, cerca de 6, a $17.00. En calle 8: 13.66x50 metros, a $8.50. Junto a 17: 16x29.50 varas a $5.50, Alturas Almedares: 16.34x30, $2,200. Y muchos más en Habana y repartos. O-Reilly 251. Dpto. 407. M-1072.

SOLARES

Vedado, calle 23. 14x36 metros a $17.00. Calle 21 cerca de 2, 13.66x50 a $17.00. Almendares 12x46 a $3.40. Ampliación, calle 6 entre 12 y 13, 12x50 a $1.90. También tenemos en venta, solares y casas viejas, propias para fabricar, en la Habana. Informes: O-Reilly 251, Dpto. 407. M-1072.

16.34x3

ALTURAS ALMENDARES $2,300

Este es el lugar apropiado para fabricar su casa aproveche la oportunidad de este precio y medida. O-Reilly 251. Dpto. 407. M-1072.

VEDADO. CALLE 20 CERCA 23 DOS solares 27 por 50 metros a $6.00 metro .Calle 21 cerca 24 parcela 12x 24 varas, $2,300. Calle C cerca 29 parcela 15 por 50 varas a $5.50 vara. Jorge González. Aguiar 206. M-7785.

VEDADO. CALLE 13 ESQUINA SOMbra. 22.66 por 50 metros a $11 metro. Calle 19 esquina 22.66 por 50 metros, cerca de 6 a $16 metro. Jorge González. Aguiar 206. M-7785.

VEDADO. ESQUINAS: CALLE 17 SOlar completo 22.66 por 50 metros a $7.50 metro. Otro 20 por 30 varas $3,600. Calle 20 próximo 23 mide 19 mide 19 por 28 varas $2,800. Jorge González. Aguiar 206. M-7785.

VEDADO. CALLE A CERCA CALZAda 15x35 metros $7.50. Calle Tercera cerca Paseo 13.66x50 metros $8.50. Calle Once cerca 12, mide 8.33x23. Precio $3,000. Jorge González. Aguiar 206. M-7785.

VEDADO. CALLE 23 CERCA 18 MIde 16x41 varas $11.00. Calle 26 próximo 23 mide 13.82x40 varas $5.50. Calle 19 cerca 24 mide 11x34 varas. $2,300. Jorge González. Aguiar 206. M-7785.

ALMENDARES. ESQUINA CALLE B cerca Curva Montalvo 15x32 varas $2,60. Calle A cerca 14, mide 10x47.17. Precio $2.25 vara. Jorge González. Aguiar 206. M-7785.

BUENA VISTA. FRENTE QUINTA Avenida, sombra, 11x38 varas $500. Calle Quinta 10x37 $400. Almendares cerca 14. Precio $2,200. Jorge González. Aguiar 206. M-7785.

ALTURAS MIRAMAR. CALLE 12 cerca Ursulinas mide 14x36 metros ganga $2,200. Miramar Tercera Avenida cerca Puente 1,251 varas $3.30. Jorge González. Aguiar 206. M-7785.

VEDADO. CALLE F, CERCA DE 23, vendo un solar rodeado de espléndidas residencias y una parcela en la calle 21 de 13.66 por 36. Informa: Guillermo del Monte. Habana 264. M-2474.

MIRAMAR. EN LA 7a. AVENIDA vendo una esquina de Fraile, y el solar contiguo 2815 varas. Urge su venta por arreglo de testamentaría. Informa: Guillermo del Monte. Habana 264. M-2474.

VENTAS DE SOLARES. SANTOS Suárez. Gran Avenida de Mayía Rodríguez esquina a Carmen. 22.73x30.63 varas con entronques pagados. $2.50 vara. Josefina una cuadra calzada 10 de Octubre. 11x36 varas $625.00. Teléfono I-3055.

50 FINCAS RUSTICAS

46 CABALLERIAS. $16,000, Y PEqueño crédito: Junto Colón, Matanzas. Superiores tierras, llanas, sin piedras. Parte caña. Buenas casas, superiores aguadas. Benítez. Consulado 159, altos, 12 a 4.

51 ESTABLECIMIENTOS

CEDO CONTRATO

Cinco años muy baja renta, edificio tres plantas, próximo Teatro Nacional por Prado. No curiosos; necesario dos mil pesos. Préstase varios negocios. Janer. Metropolitana. Ppto. 830. 2 a 5.

VENDO LO MEJOR EN TINTOREría, pegada a San Rafael, pago poco alquiler y tiene casa propia para familia. Doy facilidades de pago. Causa de su venta: asuntos de familia. Informes San José y Galiano. Sr. Torres. Café.

SE VENDE UN CAFE SALON DE helados muy barato. Reina 256, preguntar por señor Oscar.

VENDO TINTORERIA Y TROY BArrio Colón, espléndida casa, no pagamos alquiler. $300.00, mejor admito socio joven conocedor del giro. Véame, Torres. San José y Galiano, Café.

56 MUEBLES Y PRENDAS

URGEME VENDER ORIGINAL JUEgo cuarto caoba 3c finamente acabado Otro mediano maderas de obra, sillones, burós, silla giratoria, cómoda, coqueta, chifforrobber. Escobar 256, Neptuno y Concordia.

MUEBLES A PLAZOS

Construídos con las mejores maderas, estilos modernos y elegantes. Grandes facilidades d pago. Admitimos mubles en cambio. Visítenos y se convencerá: **«Díaz y Chao», Neptuno No. 709 y 710, entre Belascoaín y Lucena. Telf. U-5154.**

VENDO REGIO JUEGO CUARTO caoba sin estrenar, 3 cuerpos, 8 piezas, mitad precio por pelea de novios. Salud 406, entre Belascoaín y Santiago. María Casal.

VENDO URGENTEMENTE ELEGANte juego de cuarto arte moderno, caoba, tres cuerpos y un living room de rejilla. San Lázaro 1106, entre Infanta y San Francisco.

59 RADIOS

SE VENDE MAGNIFICO RADIO «Grunow», onda corta y larga, 11 tubos prácticamente nuevos en $55.00. Lujoso mueble. Véalo. Monte 662, entre Carmen y Figuras. Tiene garantía.

61 DE ANIMALES

PERRO WIRE HAIRED PERDIDO. Mancha negra, grande, forma montura en el lomo. Cabeza mitad carmelita y blanca. Responde por «Duce». Buena gratificación Avisar 21 y Paseo teléfono F-4345.

CRUCIGRAMAS

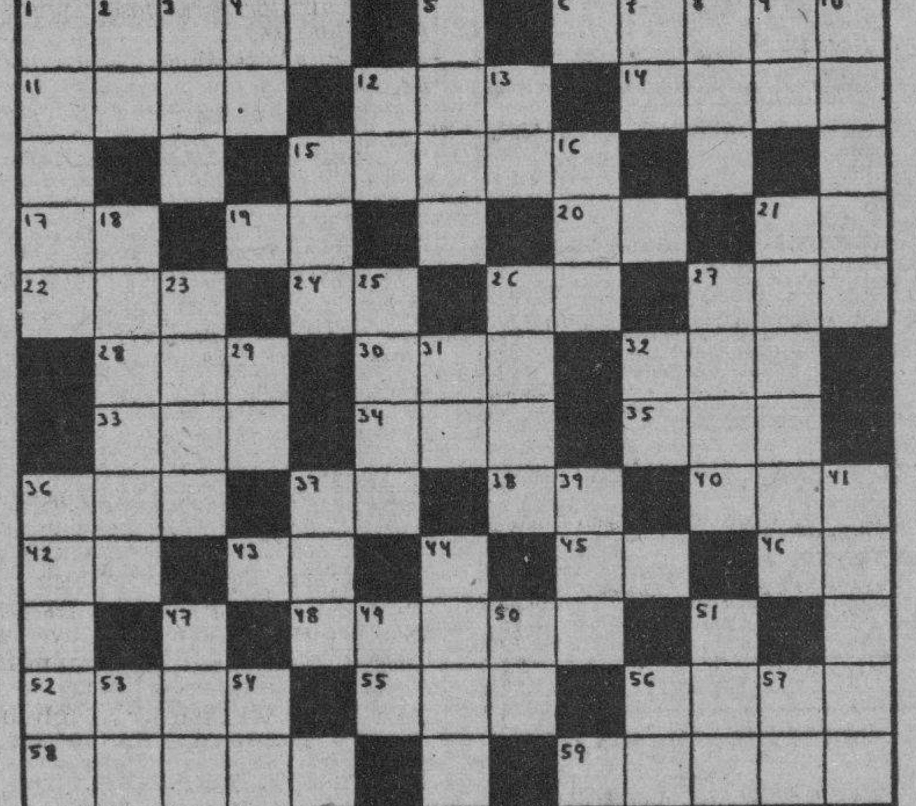

HORIZONTALES

1—Instrumento para mover las embárcaciones (pl.
6—Imanta.
11—Rezas.
12—Artículo (pl).
14—Disco en cuyo centro está la pupila del ojo.
15—Río de Argentina.
17—Associated Press.
19—Adverbio de tiempo.
20—Terminación de aumentativo.
21—Marchar.
22—Apócope de Santo.
24—Voz que se usa repetida para arrullar a los niños.
26—Naipe.
27—Animal plantígrado.
28—Impar.
30—Extensión de agua salada.
32—Lengua que se habla en Francia al norte del Loira.
33—Animal salvaje muy parecido al bisonte.
34—Nombre femenino.
35—Presidente de la República de Cuba.
36—Adverbio de lugar.
37—Afirmación Nacional.
38—Variante.
40—Oficial del ejército turco.
42—Cierta hiedra de la China
43—Contracción.
45—Conozco.
46—Contracción.
48—Antigua ciudad de Jonia.
52—Piedra preciosa.
55—Nombre femenino.
56—Estado del Asia Meridional
58—Atrevido.
59—Embuste, trampa, estafa.

VERTICAL

1—Flor (pl)
2—Terminación de infinitivo.
3—Adverbio de cantidad.
4—Pronombre.
5—Vena que desemboca en el corazón.
7—Nota musical.
8—Juguete.
9—Conjunción.
10—Planta medicinal de olor fuerte y nauseabundo.
12—Artículo.
13—Interjección.
15—Título de dignidad en algunos Estados.
16—Pronombre.
18—Río de México.
21—Volcán de los Andes de Chile.
23—Nombre femenino.
25—Mar al sur de Asi
26—Mar de Asia.
27—Escuchará.
29—Negación.
31—Preposición inseparable.
32—Preposición inseparable.
36—Arácnido traqueal.
37—Cerveza inglesa.
39—Pronombre demostrativo.
41—Río de Africa.
44—Primer rey cristiano de Hungría.
49—Nota musical.
50—Sociedad Anónima.
51—Hueso de la cadera.
53—United States.
54—Marchad.
56—Señor.
57—Afirmación Nacional.

A. L. G.

Solución al Crucigrama anterior

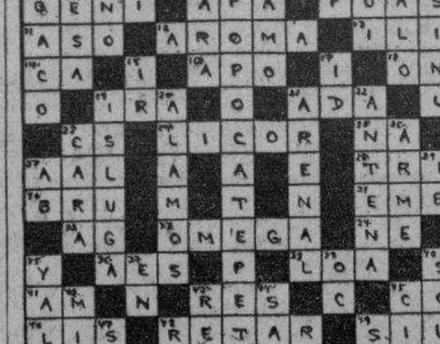

M.E.C.D. 2016

Anuncios Clasificados de Ultima Hora

Más ANUNCIOS CLASIFICADOS de ULTIMA HORA en la página 21

Dinero-Hipotecas.

63 SOLICITUD

SE NECESITAN QUINIENTOS PEsos para un negocio. Se duplica en un año. Absoluta garantía. Dr. Vivancos. Aguacate 109. A-8994.

64 OFERTAS

DOY DINERO HIPOTECA DESDE $500 hasta $5,000, con buena garantía y bajo interés, directamente al propietario, operación en 24 horas. Nadal Belga. San Lázaro 553, Teléfono A-9173.

INTERES GENERAL

Naranjas y limones injertados, aguacates, mangos con sus frutos ya en producción, se venden a precios sin competencia y de situación. Rio Cristal, Carretera Vento, Kil. 10. Visítenos y se convencerá de nuestra calidad. No compre a vendedores ambulantes, pierde su tiempo y su dinero. Siembre ahora en tiempo de agua. Acuérdese que lo que más vale en Cuba es la tierra. Cultívela. E. Berenguer. Carretera Vento. Kilómetro 10. Teléfono I-6023.

ALQUILERES

80 CASAS DE HUESPEDES

ESPLENDIDAS HABITACIONES CON baño privado. O-Reilly 215, altos.

CASA DE HUESPEDES «LA GRAN Vía», Zulueta 422. Magnífica comida, habitaciones, lavabo y balcón a la calle, agua abundante, moralidad y precios módicos.

GALIANO 455 ENTRE SAN JOSE Y Barcelona. Departamentos dos habitaciones, vista calle, también habitación con baño al lado, con o sin muebles, excelente comida. Moral absoluta. M-7380.

GRAN CASA DE HUESPEDES «LA Aplanadora» bonitos apartamentos con su baño privado, grandes habitaciones, mucha moralidad. Comida muy sana y abundante. Telf. A-7605. Belascoaín 603.

82 APARTAMENTOS

AMISTAD 310

entre San Rafael y San José, se alquilan departamentos y habitaciones con y sin baño. Informes en la misma y A-9934. Sr. Rios.

APARTAMENTO O HABITACION, grande una sola pieza fresco siempre agua casa particular Trocadero 108, altos. 2o piso casi esquina a Prado no hay cartel, hay teléfono Telf. A-4475

MAGNIFICOS APARTAMENTOS SAla, comedor, tres cuartos, baño intercalado, servicio criados, muy frescos. Hospital 661, entre Salud y J. Peregrino. Informan la misma. Telf. F-5569.

EN GALIANO Y CONCORDIA, LO más céntrico de La Habana, «Edificio Zéndegui», apartamento moderno y ventilado: Sala, comedor, tres habitaciones baño intercalado y cocina. Puede verse de 8 a 10 a.m. y de 2 a 4 p.m. Informan F-3275.

EDIFICIO HEROS, BELASCOAIN

358 entre San Rafael y San José. se alquilan espléndidos apartamentos con todas las comodidades, baños de lujo y servicio de criados; precio de situación, en la misma informan de 3 a 5 p.m.

OFICINAS

DEPARTAMENTOS PARA OFICINAS

En Muralla 474, antes 98, esquina a Bernaza se alquilan oficinas a 9 y 10 pesos. Informes, elevador, y Telf. A-9934. Sr. Rois.

84 HABITACIONES

SOL No. 308, ALTOS, SE ALQUILAN 2 habitaciones juntas o separadas, grandes y muy frescas. Sol 308, entre Habana y Compostela.

EN CASA PARTICULAR SE ALQUIla amplia habitación a hombres solos o matrimonio sin niños. Se piden y se dan referencias. San Rafael 473, altos, entre Campanario y Lealtad.

SOLO PARA CABALLERO. SE ALquila una habitación amueblada, es casa particular, Malecón 351, bajos, izquierda, baño con agua caliente si lo desean, tiene vista al mar y a San Nicolás. En la misma se alquila el sótano muy seco y muy ventilado, para guardar muebles u otras mercancías.

GALIANO 451, POR SAN JOSE, ALtos de la Ferretería, se alquila habitación a la calle, lavabo agua corriente y toda asistencia. Otra interior muy fresca.

HABITACION FRENTE CALLE, muy fresca, independiente. Muy clara. En casa de absoluta moralidad y orden. Interior: dos habitaciones más, amplias y frescas. Agua siempre. Pocito 172. (M. González y Oquendo).

OBISPO 364, ALTOS, MODERNO, ENtre Habana y Compostela. Se alquila una habitación con balcón; otra interior con o sin asistencia. Tiene lavabo, hay calentador, precio razonable.

ALQUILO 2 HERMOSAS HABITAciones frescas vista a la calle moralidad San Miguel 301 esquina a San Nicolás 2o piso a una cuadra de Galiano Sra. Roig

SE ALQUILA UNA HERMOSA HAbitación con balcón a la calle, muy clara y muy amplia, agua caliente y fría, tiene lavabo, hay teléfono. O-Reilly No. 522, primer piso.

ALQUILO UNA HABITACION CON agua en la misma, a hombres solos, o matrimonio sin niños, casa de moralidad. Aguacate 158, altos.

CONSULADO 161, ALTOS, SE ALtos, alquilo habitación con balcón a la calle; otra contigua al baño amuebadas o sin amueblar, con o sin comidas. Casa de absoluta moralidad.

85 NAVES-LOCALES

CALLE 18 ENTRE 9 Y 11

Magnífico local propio para comercio, industria, depósito, etc.

Informan en el mismo y Oficina Genios y Morro. Telf. M-6747

MAGNIFICO LOCAL

Esquina, propio para oficina, depósito, etc., Genios y Morro. Informes en el mismo.

Informan: Teléfono M-6747

LOCAL

Mercaderes 9 o 19, magnífico local propio para café, cantina, fonda, etc. con armatostes, mostrador, neveras y vidriera.

Informan: Genios y Morro. Teléfono: M-6747

ALQUILERES

85 NAVES-LOCALES

AMISTAD 310

entre San Rafael y San José, se alquila nave, más de 600 metros cuadrados, propia para cualquier comercio o industria. Aproveche el mejor precio en el mejor lugar. Llave: altos y Telf. A-9934. Sr. Rois.

SANTA CLARA 113

entre San Ignacio e Inquisidor, se alquila una nave grande, nueva, para almacén o tienda. Alquiler $30.00. La llave en los atos. Informes: Teléfono M-2037.

87 HABANA

PARA PERSONA DE GUSTO SE ALquilan altos y bajos de la casa Aramburu 257, casi esq. Neptuno, acabada de fabricar. Se puede ver de 1 a 5 en la misma informan.

PRINCIPE 142 ESQUINA ESPADA. Alquilo casa alta, de tres habitaciones, moderna y ventilada. Llaves e informes en la bodega.

SE ALQUILAN LAS MODERNAS primera y 2a. plantas Concordia esq. a Aramburu. La llave en la bodega «La Regente». Informes Telf. F-7170.

ALQUILO MODERNO PISO BAJO Animas Nro. 1012 entre Aramburo y Soledad con sala, comedor, 3 habitaciones, baño, cocina. Llaves: Aramburu Nro. 107

SE ALQUILA MANRIQUE 312 ALtos entre San Miguel y Neptuno. Sala, comedor tres cuartos y servicios. Llave bodega esquina San Miguel

SIN ESTRENAR SE ALQUILA SANta Rosa y Castillo, cerca de Monte una planta sala, comedor, tres cuartos baño buena cocina. Véala le convendrá $27 informes F-4393

NUEVA DEL PILAR ESQUINA A Arroyo, muy cómodos y económicas casitas, cerca del Mercado Unico, sala, saleta, dos habitaciones, etc. Informes mismo edificio No. 214 altos.

ALQUILO MODERNO PRIMER PISIto, alto Virtudes 656, entre Gervasio y Belascoaín. $23.00. Verse de 2 a 4. Teléfono U-1946.

NEPTUNO 1064, ENTRE ESPADA Y San Francisco. Moderno, segundo piso. Sala, saleta, tres cuartos, baño intercalado, comedor, cocina, cuarto y servicio de criados. Informan Hotel Royal Palm. Telf. A-7277.

ALQUILO GERVASIO Nro. 119 ALtos sala, saleta, cuatro habitaciones, baño intercalado, comedor cocina, cuarto y servicios de criados. Abierta de 3 a 6. Telf. F-4262.

88 VEDADO

RESIDENCIA FAMILIAR PRADO 266, altos, esquina Animas, apartamentos con todo servicio, agua caliente, para familia numerosa, balcón Prado, baño privado otros para matrimonio y hombres solos. M-1218.

MODERNOS ALTOS $42 DESOCUPAse día 30. Puede ferse ahora. 15 No. 458 entre E y F terraza, sala, hall, 3 cuartos, baño, comedor, cocina cuarto y baño criado. Informan D Nro 454 F-5843

VEDADO ALQUILO HERMOSOS ALtos 17 esquina 12 compuestos sala, comedor cuatro habitaciones, baño y cocina y servicio de criados. Informan café o por el teléfono U-1640

90 MARIANAO-REPARTOS

ALQUILO CASA CALZADA COLUMbia entre P. Varela y Godínez cerca Candler College y Colegio Belén. Portal, sala, saleta, comedor, cocina, cuatro cuartos, dos baños, cuarto de criada, servicios garage, jardín Informes FO-2065

AMPLIACION ALMENDARES, CAlle Diez entre Ave. 10, 11, alquilo precioso chalet dos plantas, sala, comedor, tres cuartos, closets, garage, etc. Precio $37.00. Informan: Aguiar 107, bajos. Exígense referencias.

MIRAMAR, AMUEBLADO

Se alquila en el reparto Miramar, un apartamento alto amueblado con garage propio para matrimonio. Informan calle 8 esquina 3a Avenida. Reparto Miramar.

91 JESUS DEL MONTE-VIBORA

SE ALQUILA QUIROGA 19 ENTRE Calzada Jesús del Monte y Delicias. Sala, tres habitaciones, saleta, cocina, baño, traspatio grande, árboles frutales. $28.00. Teléfono U-5258.

SE ALQUILA UNA CASA RECIEN fabricada, situada Juan Bruno Zapas entre Carmen y Vista Alegre 413, compuesta portal, tres habitaciones, sala, comedor, baño intercalado, patio, traspatio amplio jardín fondo, con servicio criados. Informan Teléfono M-3234.

DIEZ DE OCTUBRE 515, ALTOS LUjosos a dos cuadras de Parroquia de Jesús del Monte. Terraza, sala, cuatro habitaciones, baño intercalado, comedor, etc., cuarto y servicio criados. Verse 3-5. U-1428.

ARMAS 977, ENTRE SAN MARIAno y Santa Catalina, Víbora, portal, sala, dos cuartos, comedor, patio, cocina, servicios, alquiler $14.00. Pasaje Vivanco. Informa María, Letra F.

93 LUYANO

$27. RODRIGUEZ No. 45, ENTRE Calzada y Dolores, portal, sala, recibidor, 3 cuartos, baño, comedor, cocina, patio y traspatio. Verse de 2 a 5 Informes M-6801.

SE SOLICITAN

99 SOLICITUD DE ALQUILERES

UNA SEÑORITA EMPLEADA, DEsea alquilar habitación en casa de familia honrada, cerca del parque Villalón. Vedado. Avisar al teléfono F-2373.

104 COCINERAS Y COCINEROS

SOLICITO BLANCA BUENA COCInera y limpiar para corta familia, sueldo 12 a 14 pesos. 25 Núm. 709, bajos, entre D y Baños, Vedado. Presentarse después de las dos.

COCINERA CON REFERENCIAS, que sepa bien su oficio, casa de buena familia, se paga bien, dormir fuera. San Joaquín 158, altos, entre Santa Rosa y Estévez. M-3337.

105 MANEJADORAS

SE SOLICITA JOVEN ESPAÑOLA

para manejadora y ayudar limpieza, formal, limpia y con buenas referencias, dormir en la colocación, buen sueldo y uniformes, inútil presentarse sin dichas condiciones. Sn. Nicolás 218, 2o. piso, entre Virtudes y Concordia, de 3 a 6.

108 PROFESORES

SE SOLICITA PROFESORA PREparar domicilio dos jóvenes ingreso Normal Kindergarten. Escribir sobre precio, referencias, teléfono. Sr. G. R. Sánchez. Apartado 317.

114 AGENTES-VENDEDORES

VENDEDORES BIEN RELACIONAdos en bodegas tintorerías y lavanderías se solicitan para Habana e interior Jabón «Arado» Concha 3 B, fondo Compañía Lechera

SOLICITO JOVEN ENERGICO Y sin miedo de hablar con el público para auxiliarme en una propaganda. $1.00 diario. Fotografía. Belascoaín 1112, altos, casi esq. 4 Caminos.

SE OFRECEN

118 CRIADAS-CRIADOS

SE OFRECE CRIADO ESPAÑOL, ES joven, tiene buenas referencias de casas que ha trabajado, es activo. Teléfono M-4247.

SE DESEA COLOCAR UN CRIADO de manos, español, joven práctico en el servicio, tiene referencias de la última casa que trabajó. Telf. M-4167.

SE DESEA COLOCAR JOVEN ESpañola para limpiar, cocina y limpia si es corta familia, tiene buenas referencias. Informes F-6280.

SE OFRECE CRIADA PARA CUARtos o comedor tengo buenas referencias, también me puedo colocar de manejadora; salgo a los repartos y a donde se ofrezca, 23 No. 407, esquina a J. Telf. F-2524.

SE OFRECE UNA BUENA CRIADA de mano o cuartos o para manejar, tiene buenas referencias, va a cualquier lugar, cumple con sus obligaciones. No tiene mayores pretensiones. Informes F-3141.

SE DESEA COLOCAR JOVEN ESPAñola de sirviente en casa particular, sabe servir a la rusa, muy práctico en todo servicio doméstico con muy buenas referencias de las casas donde ha trabajado. Llame al Telf. F-6093

DESEA COLOCARSE UNA MUCHAcha blanca para la limpieza o para cocinar y limpiar. Informes teléfono F-6051

SE OFRECE UNA ESPAÑOLA PARA ..cuartos, está acostumbrada al servicio fino de casas conocidas y de familias distinguidas, es formal y tiene recomendaciones Llamar al teléfono F-3437

DESEA COLOCARSE UNA MUCHAcha blanca para criada de mano o para limpiar y cocinar siendo corta familia pues lleva tiempo en el servicio doméstico y tiene muy buenas referencias, desea ganar diez pesos en adelante. Telf FO-2607

MUJER BLANCA, FINA ASEADA, se ofrece para criada de cuartos; sabe trabajar referencias. Desea casa respetable. Sueldo: $25.00 Informan teléfono F-8187

ENTELIGENT REFINE ENGLISH speaking young woman seeks work as a nurse or maid has good references willing to help in any doing in or out of town, pis, call pho. FO-3628.

SE OFRECE BUENA CRIADA ESpañola, magníficas referencias. Sabe servicio. Sale a los repartos Telf. FO-1185.

SE DESEA COLOCAR UNA MUCHAcha española para criada de manos o para cuartos, es buena y trabajadora. Telf. X-2080, por dos días.

INGLESA DE MEDIANA EDAD fuerte y cumplidora de su deber, desea colocarse de cocinera sólo, o cocinar y limpiar a matrimonio. Sale al campo y tiene referencias. También de lavandera. Informes FO-1077. 3a. y 16. Almendares.

SE OFRECE UNA JOVEN ESPAÑOla para comedor, tiene referencias. Informan en Merced y Damas, bodega. Teléfono M-9644.

SE DESEA COLOCAR UNA JOVEN española para criada de cuartos o de mano es formal y cumplidora. Telf. F-2443.

DESEA COLOCARSE BUEN CRIAdo de mano, joven, español, muy trabajador y muy práctico en todo en el esmerado servicio fino, tiene muy buenas recomendaciones de donde ha trabajado tres años y dos años en otra, sabe servir bien la mesa a la rusa, a estado con muy buenas familias, sabe hacer toda clase de coteles, es muy práctico y humilde en todo su cumplimiento, va a donde manden. Informen Telf. M-5244.

DESEA COLOCARSE UNA JOVEN española para cuarto o criada de manos o cocinera, también cocina y limpia siendo con solo matrimonio; tiene buenas referencias Informan: Telf. F-6060.

119 COCINERAS-COCINEROS

SE OFRECE ESPAÑOLA, PARA COcinar y limpiar a corta familia, es formal y sabe cumplir con su obligación, M-2183.

DESEA COLOCARSE UNA PENINsular, de cocinera, sabe cocinar bien tiene recomendaciones. Llame después de las 8. M-2080.

SE DESEA COLOCAR UN JOVEN INglés, cocinero y repostero que cocina a la criolla y a la americana y que tiene buena referencia de familias conocidas. No le importa ir al campo. F-6068. I-7991.

SE OFRECE COCINERA DE COLOR, es repostera, cocina estilo americano y el país. Referencias. Jane. Telf. U-6787.

DESEAN COLOCARSE DOS SIRvientas de mediana, edad, una para cocinar y la otra para cuartos y coser, acompañar Sra. o viajar; tienen referencias. Teléfono F-3404.

SE OFRECE BUENA COCINERA, con buena sazón, para cocinar solo o cocinar y ayudar, tengo inmejorables referencias; salgo a los repartos y duermo en la colocación, según trato. 23 No. 407, esquina a J. F-2524.

SE OFRECE EXCELENTE COCINEra para cocinar sólo ococinar y limpiar tiene magníficas referencias, tiene buena sazón, cumple con sus obligaciones. Sale a playa o finca o repartos, hace dulces si el sueldo lo merece. Informes F-3141.

SE DESEA COLOCAR UNA ESPAÑOla para cocinar no menos de 20 pesos sabe su obligación, Telf. U-7094

SE DESEA COLOCAR UNA JOVEN española para cocinar y limpiar siendo corta familia. Telf. U-7066. Para dormir fuera.

SE DESEA COLOCAR UNA JOVEN española para cocinar. Telf. A-7066. Para dormir fuera.

SE OFRECE UNA COCINERA DE color, de mediana edad; sabe algunos dulces, hace plaza, no duerme. Sale a los Repartos. Buenas referencias. Informe Telf. U-4016.

124 LAVANDERAS-LAVANDEROS

LAVANDERA ESPAÑOLA DESEA encontrar en casa particular, tiene referencias. Telf. F-6454.

125 CHOFERES

SE OFRECE JOVEN CUBANO, DE color, para chofer, buenas referencias. F-3789.

SE DESEA COLOCAR CHAUFFEUR español, 14 años de práctica, siempre particular, conoce mecánica y maneja toda clase de autos, con muy buenas referencias de las últimas casas que trabajó. No le importa ir al campo. FO-2657.

131 OFERTAS VARIAS

PARA SRA. DE COMPAÑIA (NO sirvienta), se ofrece una Sra. viuda, instruída y con inmejorables recomendaciones. Informes I-6609. Por escrito o A.A. de Anuncios Clasificados.

SE OFRECE UNA SEÑORA PARA acompañante de enfermas, para de noche exclusivamente Sra Cabrera. Teléfono U-5180

PARA CUIDAR ENFERMOS CON práctica de hospitales se ofrece un hombre de 32 años que también maneja cualquier clase de máquina. Telf. FO-2970.

PROFESIONALES

1 ABOGADOS Y NOTARIOS

DIVORCIOS

En 10 días, pensiones alimenticias, facilito los documentos a cubanos y extranjeros voy a domicilios. Pagos cómodos y a plazos. Dr. Angel Fernández, calle Concordia 172.

PROFESIONALES

1 ABOGADOS Y NOTARIOS.

LEY DE ALQUILERES. DIVORCIOS, Consultas sus problemas con el Bufete Rodríguez-Rendueles. Empedrado Nro. 366, M-2634. Habana.

LEON BRUNET, ABOGADO

DIVORCIOS OCHO DIAS. PENSIOnes y Jubilaciones quince días tramitación rápida de asuntos: Civiles, Criminales, Administrativos, de lo Contenciosa- Administrativo y Trabajos Notariales. Consultas a domicilio. Doctor León Brunet, San Francisco 264 Telf U-2840

3 DRES. en MEDICINA.

DR. ALFREDO COMAS

Especialista del Instituto del Cáncer. Enfermedades venéreas, sífilis; impotencia; afecciones de señoras; tumores del útero y pechos. Aplicaciones del Radium. Horas de a 5. Telf. M-7728, San Nicolás número 260, entre Neptuno y Concordia. Habana.

DR. A. LABRADOR

Especialidad enfermedades estómago, intestinos. Flujos crónicos. Venéreos y Sífilis. Corazón, Riñones y Pulmones, inyecciones intravenosas. Se hace toda clase de análisis. Consulta gratis de 8 a 11. Pagas 1 a 3. **Angeles Nro. 7 entre Reina y Estrella A-0801**

DR. ANTONIO PITA

Enfermedades Nerviosas y Endocrina (Exclusivamente)

Desequilibrios vago-simpáticos y glandulares. Psicastenia, Neurastenia, Impotencia y Frigides sexuxal. Contando con un bien montado Instituto de diagnóstico y Fisioterapia. Consultas previamente concedidas $10.00. Consultas de 8 a 9 y de 1.1|2 a 4 p. m. $5.00. No visita ni da consultas por correo. San Lázaro 67, teléfono A-9292 Habana.

DR. J. LYON

(De la Universidad de Paris)

Especialista en la curación radical de las hemorroides sin dolor ni operación. Consultas diarias de 1 a 3. Consulado 29, altos esquina Genios

GABINETE UROLOGICO GENERAL DE PROFILAXIS VENEREA

Curamos todas las enfermedades de las vías urinarias en pocos días sin dolor. Blenorragia, Cistitis, Prostatitis, Orquitis, Ulceras, Chancros, Flujos de Señora, Impotencia, debilidad sexual tanto en el hombre como en la mujer. Consultas y curas gratis para los pobres, de 7 a 11 de la mañana todos los días. Curas o tratamientos pagos de 11 a 8 de la noche. Consultas y curas reservadas, llame al Telf. M-3606. Jesús del Monte No. 179, Bajos, frente a la Quinta de Dependientes. Habana. Hacemos toda clase de análisis de Laboratorio.

DISPENSARIO MEDICO

Asma, Hemorroides, Tratamiento especial para niños faltos de peso, apetito, asmáticos, en el brote denatario, bronquitis crónicas, raquitismo, Consultas de 1 a 3 p.m. Lunes, miércoles y viernes, precios módicos. Consultas a domicilio, previo aviso. Línea Nro. 102, altos, esquina a M, Vedado, F-3463

GABINETE OBSTETRICO GINECO LOGICO, DR. EVARISTO PEREZ RIVERO

Habana 712, entre Luz y Sol. Consultas diarias de 1 a 5 p.m. Enfermeras especializadas en tratamientos de enfermedades de señoras. Partos, trastornos del período insuficiencia ovárica. Menopausia. Telf. A-8930

DR. A. VENERO

Curación rápida enfermedades venéreas, impotencia, sífilis, electricidad médica, diatermia, ozoterapia etc. Cuota semanal. Consultas: 10 a 12 y 4 a 6 San Miguel No. 301 esquina a San Nicolás A-9380.

DR. GARCIA RIOS

CIRUJANO - GINECOLOGO

Enfermedades de Señoras. Esterilidad, Frigidez sexual. Aborto habitual. Consulta y reconocimiento $3.00. San Nicolás 614. Telf. M-1540.

POLICLINICA INTERNACIONAL

Director Dr. David Cabarrocas, San Miguel 462 entre Lealtad y Escobar. Gratis a los pobres con radioscopías análisis, diatermia, rayos ultra-violetas luz alpina; inyecciones, medicinas, aplicación de aparatos de yeso; raspados; curas; operaciones. Tratamiento de tuberculosis con éxito desde la primera semana al desaparecer la fiebre. Turnos de $5.00 a hora fija. Telfs. U-2737: F-4045.

DR. ROSAL

Sistema nervioso. Corazón, Medicina interna. Consulta diaria de 4 a 6. San Miguel 507, bajos, entre Gervasio y Escobar. Telf. U-2342

DR. FRANCISCO J. DE VELASCO

Corazón, Pulmones, Estómago e Intestinos

DR. RUBEN DE VELASCO

Corazón; Pulmones; Enfermedades de los niños. Consulta de 1 a 3. días laborables. Horas especiales, previo aviso. Salud 208 moderno. Telf M-6068

DR. OCTAVIO RIVERO

asma, tuberculosis, enfermedades pulmonares y alérgicas. Coriza, urticaria.

Ex asistente servicio del profesor Gaye (Barcelona), ex jefe clínico Dispensario Antituberculoso Municipal. Consultas: lunes, miércoles y viernes, 1 a 2; martes, jueves y sábados: 9 a 1 p. m. Campanario 209: M-6258.

DR. HERNANDEZ

SIFILIS-VENEREO

Especialmente:: Heredo-Lues, trastornos nerviosos, mentales de la sífilis. Impotencia, Astenia, debilidad sexual (ambos sexos). Consultas 12 a 2. Morro 54. Telf. A-8006

DR. MESA RAMOS

PIEL, SIFILIS, VENEREO

Impotencia esterilidad, etc. Consultas y tratamientos 8 a 9 a. m. 1 a 7 p .m. Perseverancia 154, bajos, entre Animas y Virtudes.

Dr. Alejandro Muxó

VIAS URINARIAS

Especialista de la clínica-hospital «Cuatro de Septiembre» y de la quinta «Covadonga» del Centro Asturiano. Cirugía génito urinaria. Enfermedades venéreas y trastornos sexuales. Consultas diarias de 4 a 7 p. m. Perseverancia 163 entre Animas y Virtudes. Telf. A-7001.

DR. MARINO RAMOS

Especialista del Hospital Mercedes

Medicina General. Enfermedades de la infancia. Niños retrasados. Consultas diarias 4 a 7 p. m. días festivos 10 a 12 m. Reina 212 M-2107.

DRA. MARIA JULIA DE LARA

Médico cirujano. Clínica privada. Partos, ginecología y Ciruga Plástica, Calzada 710, entre Paseo y A. Telf. F-5908.

DR LUIS BERMUDEZ GARCIA ENFERMEDADES DE LA PIEL

Vías urinarias y nerviosas, Tratamiento de la Impotencia y Esterilidad, por métodos propios, tanto en el hombre como en la mujer, Electroterapia y Diatermia a domicilio.

Consultas: de 8 a 8 $5 00

Profilaxis Venéreas: a cualquier hora. **Escobar No. 518, entre Zanja y Salud. Teléfono U-1288**

DR. A. BARBA INCLAN

Especialista huesos, articulaciones y músculos. Cirujano Ortopédico del Hospital de la Policía Nacional y ayudante del Profesor A. Inclán. Consultas diarias 2 a 3. San Lázaro Nro. 170. Honorarios módicos Electricidad médica y masajes.

PROFESIONALES

3 DRES. EN MEDICINA

DR. ALFREDO COMAS

Especialista del Instituto del Cáncer. Enfermedades venéreas, sífilis; impotencia; afecciones de señoras; tumores del útero y pechos Aplicaciones del Radium. Horas de 2 a 5. Telf. M-7728, San Nicolás número 260, entre Neptuno y Concordia, Habana.

Dr. JOAQUIN PUJOL IZQUIERDO

De las facultades de Medicina de París y de la Habana. Enfermedades del Corazón. Electrocardiografía-ortodiagrafía. Consultas: Lunes, miércoles y viernes de 3 a 6. Calle 9 No. 301 esquina a I. Telf. F-7730. Vedado.

4 OCULISTAS

DR. JOSE ALFONSO

OCULISTA

NARIZ, GARGANTA Y OIDOS

Ex-Especialista del Centro Asturiano. Consultas de 2 a 5, $3.00. Turno fija, $5.00. Mutualizables de 10 a 12. Monte 1120 esquina a San Joaquín. Teléfono M-2330. Prescripción de cristales.

5 DENTISTAS

LA UNION

Clínica Dental. Lo más moderno en trabajos de la boca. Módicos precios. Consultas gratis. Abierta hasta las 10 de la noche. Reina 253, entre Manrique y Campanario.

DR. JOSE MARIA GATELL

CIRUJANO DENTISTA

Especialista en extracciones sin dolor, puentes de oro y dentaduras postizas, arreglo de puentes y planchas en 6 horas, a los clientes del interior les termino en 24 horas. Facilidades de pago. Consultas de 8 a 8. Calle Habana 414 (bajos) entre Obispo y Obrapía.

6 COMADRONAS

CONSUELO RUDA

Comadrona ex-interna de la casa de Salud «La Balear», muchos años de práctica. Consultas gratis Franco 7, bajos, entre Carlos III y Estrella. U-6824

COMPRAS

9 CASAS

VEDADO COMPRO CASA 2 PLANtas pequeñas, independientes, cerca tranvía, algo moderna y parcela Nicanor de $2,200, trato con corredores. Obispo 307, departamento 7, M-9193. Romero.

DUEÑOS DE CASAS. EN EL RADIO de la Habana y para resolver inmediatamente, directo con sus dueños compro tres casas hasta cinco mil pesos, dos hasta diez mil y una hasta treinta mil, moneda cubana, Preferible hipoteca moratoriada. Precio razonable para no perder tiempo. Medidas, renta Ley Alquileres, lugar a la Sra. N. D. X. Clasificados DIARIO DE LA MARINA.

COMPRO EN EL VEDADO

Residencia preferible de 1 planta no menos de cuatro habitaciones, techos monolíticos, desde la calle 8 hasta la de L y de 13 hasta 23 inclusive Trato directamente con el propietario. Que no pase de $35.000.00. Urge comprarla. A-8697 y FO-2419.

17 MUEBLES Y PRENDAS

M-2055 COMPRO TODA CLASE DE muebles antigüedades, lámparas de cristal bronce etc. objetos de arte, porcelanas, M-2055 San Rafael 458, entre Campanario y Lealtad.

M-7084. COMPRO MUEBLES, CUAdros antiguas y modernos, máquinas coser, escribir, lámparas cristal pianos, libros, porcelanas, baúles, maletas, abanicos, ropa, vajillas, alfombras plata, burós, archivos, compro libros. M-7084.

A-9003. COMPRO MUEBLES TOdas clases oficinas, todos objetos arte, máquinas coser, sillones barberías, pianos, mamparas, lámparas, cajas hierro, camas, pupitres, contadoras, todo lo que vendan. Teléfono A-9003.

M-9136: COMPRO

Muebles, máquinas coser, escribir, sumar, oficinas completas, archivos contadoras, equipajes, alfombras, lámparas, objeto arte, caja hierro, armatostes, sillones inválidos, gabinete médico, sillones barberos. Compro toda clase de objetos, divisiones, mamparas, etc.

U-1800: OBJETOS DE ARTE

Compro muebles antiguos, moderjillas cuadros, casas completas. Comnos, adornos, enveras archivos, burós, pianos, máquinas escribir, coser, objetos de plata, oro, porcelana y vapro todo. Telf. U-1800

COMPRAMOS MUEBLES DE TODOS los estilos, lámparas objetos de arte, porcelanas, plata etc. Teléfono A-7913

M-7084 COMPRO MUEBLES, CUAdros antiguos y modernos, máquinas coser, escribir, lámparas cristal, pianos, libros, porcelanas, baúles maletas, abanicos, ropa, vajillas, alfombras, plata burós, archivos, compro libros. M-7084

COMPRO

ROPAS U-1510 MUEBLES

Máquinas de coser, juegos cuartos, comedor, sala, archivo, vajilla porcelana o plata, artículos arte, neveras, radios, máquinas escribir Pago bien. dinero en mano. Seriedad.

A-7795 COMPRA MUEBLES

De todas clases. Pagamos más que nadieñ También vendemos, cambiamos, y alquilamos. No venda sin antes hacer una llamada A-7795. Vamos en el acto. «La Honradez». Máximo Gómez 85. 357 moderno.

COMPRAMOS JOYAS

Antiguas y modernas, con brillantes, zafiros; rubíes y esmeraldas finas; oro; platino; plata y erchapes hasta en pedazos. Objetos de plata; bandejas; juegos de café; cubiertería y otros artículos. Rosarios de oro y plata; con cuentas de perlas; coral; amatistas etc. Pagamos bien. Vamos a domicilio.

CARBALLAL HERMANOS

San Rafael 618, entre Gervasio y Belascoaín. Telf. U-5744

19 LIBROS E IMPRESOS

COMPRO LAS CONFERENCIAS DEL segundo y tercer año de la carrera de Contador Público. Apartado 118 Santa Clara.

NECESITO LIBROS USADOS DE TOdas clases, compro cualquier cantidad pagándolos bien. Llame al teléfono A5-4322 y pasaremos a domicilio. Librería «Venecia», Obispo 502 A5-4322

23 OBJETOS VARIOS

CAMARA FOTOGRAFICA «KINE-EXAKTA»

Deseo una en miniatura y que esté en buenas condiciones; diríjase a Mr. Green. San Ignacio 20. Habana.

FRUTA BOMBA. COMPRAMOS EN todas cantidades para la exportación. Pagamos al contado y facilitamos envases. Informes: Arturo Cejudo (padre) Lonja Nro 503 Habana.

Arrendamientos.

A-1 FINCAS RUSTICAS-URBANAS

ARRIENDO FINQUITA ENTRE LIsa. Arroyo Arena y Biltmore, con su casa nueva y su garage. FO-2503

REPARACIONES

42 MUEBLES Y PRENDAS

TAPICERIA Y DECORACION

La Casa Barro. Se tapiza toda clase de muebles, se hacen cortinas, fundas y cojines. Se barnizan muebles. Escobar 266, Telf. M-2160.

REPARACIONES DE MUEBLES

Casa «Coro». Barnizamos toda clase de muebles y tapicería. Especialidad en colores, combinaciones de maderas y chapas. Limpieza de muebles a domicilio. Estrella 27, entre Aguila y Angeles. Telf M-2127

¡Repare a tiempo su nevera!

Rionda. Esmaltados por calefacción eléctrica. Infanta 1.059. Telf. U-3968.

GARCIA ESPINOSA

Mueblería y Tapicería. Tener sus muebles flamantes es sinónimo de prosperidad. Píntelos, Tapícelos. Llámenos. Teléfono U-1424. San Rafael entre Aramburo y Soledad. No cobramos lujo.

REPARAMOS SUS MUEBLES POR poco dinero dejándolos como nuevos. Casa Pardo. U-5761. Los modernizamos, barnizamos a muñeca y esmaltamos Duco. Pintaos imbres a vapor y neveras. Tapicería en general Azogamos espejos. Trabajos garantizados. San Rafael Nro. 610 entre Gervasio y Belascoaín.

VENTAS

48 CASAS

VALDES ESTA TERMINANDO

Santa Catalina y Miguel Figueroa a $22.00 m casa estructura acero, lo más nuevo. Valdés regala 200 pesos por este anuncio al que fabrique con él. X-2571 y A5-0332.

LA SIERRA

Casas en venta Sierra lujoso chalet 5 dormitorios $10,800; otro construido por Max Borges, $11.000; otro 4 dormitorios, $6.000; otro esquina, $5.700; otro muy amplio $7.500; 4 más pequeños con 3 dormitorios 4:500 pesos; otro frente a Parque con muchas facilidades, $8.500; para verlos todas horas calle 9 y 12 Reparto Almendares, oficina Sr. Alpendre Telf. FO-2542

REPARTO ALMENDARES

Vendo 11 casas y 8 apartamentos, rentando $250 mensuales, verdadera ganga, $25.000, su costo es $40.000 para verlas a todas horas 9 y 12 reparto Almendares oficina Sr. Alpendre FO-2542

SE VENDE EN 2,850 PESOS UNA casa en la Habana directo con su dueño A-8622 Salud 304 Habana, Se atiende a corredores.

VENDO CERRO CASA MODERNA, compuesta de portal, sala, 3 cuartos comedor, servicios, patio, traspatio, se da barata. Informan en la misma Domínguez 305

VENDO CASA EN LA SIERRA ACAbada de fabricar, portal, sala, comedor, 3 cuartos, 2 baños, garage, cocina y traspatio. Informan en la misma. Calle 10 entre 3a. y 5a.

SE VENDE EN EL MEJOR LUGAR del reparto Los Pinos una casa de madera, compuesta de jardín, portal, sala, comedor, seis grandes habitaciones y una en el patio, servicios sanitarios y cocina. Se da barata por tener que embarcar. Para informes: llamar al F-7686

REPARTO ALMENDARES

Vendo regia casa acabada de construir 10 entre 9 y 11 jardín, portal, recibidor, sala, tres habitaciones, baño lujoso, hall central, amplio comedor, brisa, mucho terreno. Informa: Abel Rodríguez Contratista FO-2212

HERMOSA CASA EN $3,200

Media cuadra Calzada de Luyanó, sala, comedor, 3 cuartos, cuarto baño lujoso agua caliente, techos monolíticos, mucha agua. Informes: Dragones y Amistad, café, de 1 a 4 Angel Alvarez.

CALLE ANIMAS, CERCA PRADO, 3 plantas, cantería 125 metros, citarón. Sala, saleta, 3|4, comedor, Renta $90. Precio $11,000. San José cerca Belascoaín 100 metros, 2 plantas. Sala, saleta, 4|4, comedor, patio. $10,000. Campanería, Aguiar 206. M-7785.

VEDADO, CALLE 2, SOMBRA, 350 metros, jardín, portal, sala, 4|4, comedor $8,500. Calle A cerca Calzada moderna. Jardín, portal, sala, saleta, 2|4, comedor, $4,500. Campanería. Aguiar 206. M-7785.

CONCORDIA CERCA GALIANO, 3 plantas, 240 metros. Sala, saleta 4|4, comedor, $21,000. Otra cerca Belascoaín una planta, 160 metros. Sala, saleta, 3|4. Comedor, $9.000. Campanería. Aguiar 206. M-7785.

VEDADO, CALLE 17 CERCA L, MOderna, plantas independientes. Jardín, portal, sala, hall, 4|4 comedor, garage. Renta $150. Precio $25,000. Calle 11, chalet, mide 30 por 50 metros. 8|4, altos, etc. $26,000. Campanería. Aguiar 206. M-7785.

GANGAS: CAMPANARIO UNA PLANta: Sala, comedor, 2 cuartos, baño moderno: $3.500: San Nicolás, una planta: sala, cuarto, baño: $2,300. Campanería, Aguiar 206. M-7785.

GANGAS: LIBERTAD CERCA MAyía Rodríguez, moderna portal, sala, saleta, hall, 3|4, comedor, 1|4 criado, garage $5,000. Ampliación Almendares, calle 3a. cerca tranvía, moderna, jardín, portal, sala, 3|4, comedor, garage, $5,500, facilidades. Campanería. Aguiar 206. M-7785.

PARA EL VERANO ALQUILO CASA nueva amueblada, sala, comedor, 4 cuartos baño intercalado, cocina, patio, jardín, frigidaire, agua abundante. Renta $60.00. $5a. Ave. entre 5 y 6, Buenavista, guaguas rutas 28 y 9.

VENDO JOVELLAR 170, PROXIMO a Infante casa propia para gran familia 10x31, planta y media, techo monolítico, bajos zaguán, sala, saleta, 7 cuartos, baño completo, comedor amplio, gran patio, cocina moderna, altos cuatro cuartos, baño intercalado y azotea. Informan en la misma.

CHALET, CALLE 19, VEDADO, 10 mil pesos, extramoderno, acera sombra, lindísimo, construído para su dueño, libre de gravamen. Emilio Rodríguez. M-6886. Aguiar 368.

EMILIO BASTERRECHEA, AGUIAR 208. Telf. A-9498. Construcciones de edificios bien terminados, desde el más económico al más suntuoso, sólidas garantías.

SE VENDEN DOS CHALETS DE una planta acabados fabricar, construcción primera, paredes citarón, placa monolítica, marcos caoba, carpintería cedro. Jardín, portal, sala comedor, 3 cuartos, baño, pantry, cocina, cuarto criado, garage patio y traspatio. Una con biblioteca en alto. Se dan facilidades de pago. Trato directo con compradores. Ave. Central Reparto Kohly, Alturas del río Almendares, antes llegar al tanque. Manzana Gómez Nro. 264

Vendo a cincuenta centavos el metro un solar de esquina a corta distancia del terreno comprado el mes pasado por la Embajada Americana para su residencia. Rodríguez. Teléfono M-6921. Obispo 305.

SUSCRIBASE Y ANUNCIESE EN EL «DIARIO DE LA MARINA»

VENTAS

48 CASAS

POR EMBARCAR VENDO HERMOsa residencia esquina jardín, portal, sala, gabinete, 4 habitaciones, 2 baños, comedor, toda decorada, cocina, garage, servicios, cuarto criados. Para informes, Santiago Martín. Avenida 9 entre 6 y 7. Ampliación Almendares. Se dan facilidades. No corredores

LA SIERRA: CHALET, 2 PLANTAS, fabricación primera, a la brisa, dos años construído, fresquísimo, precioso patio inglés, en $9,000, con facilidades. Está vacío, véalo. Dueño FI-7431.

VENDO CASA EN SANTO SUAREZ con Jardín, portal, sala, dos cuartos, comedor cocina y baño, en $1,350, al contado y reconocer $600 en hipoteca moratoriada, Armando Guerra. A-6210

GRANDES OPORTUNIDADES PARA RENTA

QUINTANA E HIJO

Casas, solares, hipotecas, Chacón 203, bajos, M-8182

VEDADO

Calle 17 vendemos casa moderna 2 plantas independientes, compuesta cada planta de jardn, portal, sala hall, 6 cuartos, 2 baños intercalados, comedor, cocina y pantry, garage dos cuartos de criados, altos iguales. Costó $108.000. Hoy se regala en 26.500 pesos. M-8182

Vedado calle 13 próximo a Paseo, vendemos chalet moderno 2 plantas, compuesto de jardn portal, vestíbulo, sala, comedor, cocina y pantriy; 1 cuarto servicio de criados, altos escalera de mármol; recibidor, 5 cuartos, baño completo y terraza. Costó $35.000. Se regala en $11.000. M-8182

Vedado, valle 11 próximo a G. vendemos chalet compuesto de jardín, portal, sala, recibidor, comedor, cocina y pantry, 3 cuartos criados, garage para 2 máquinas altos 4 cuartos, baño completo y dos terrazas. Precio: $11.500. M-8182

Vedado, calle 12 próximo a 21 vendemos casa 2 plantas independientes, compuesta cada planta de jardín, portal, sala, 4 cuartos, baño intercalado comedor cocina y servicios criados, cada planta. Precio: $8.500. Renta $72. M-8182

Vedado calle 4 entre Línea y 17 vendemos casa moderna de esquina, dos plantas independientes, compuesta cada planta de jardín, portal, sala, comedor, 4 cuartos baño completo, 1 cuarto y servicio de criados. Cocina pantry y garage. Precio: $20.000.00

HABANA

Próximo a San Lázaro vendemos edificio moderno 30 casas, 1,000 metros de superficie, renta $700.00 mensuales. Precio $70 000, Siempre todas las casas están alquiladas. Abundante agua.

Habana próximo a Carlos III vendemos casa moderna 2 plantas independientes, compuesta cada planta de sala, 3 cuartos, baño intercalado, en colores, comedor al fondo, cocina, servicio de criados; patio. Techos monolticos y carpintería de cedro. Renta $90.00. Precio $9.000 M-8182

Habana, próximo a Belascoaín vendemos casa de esquina 2 plantas con comercio. Renta $100, Precio: 12.500 pesos; otra próxima al Palacio Presidencial de 3 plantas moderna con dos comercios Precio: $9.000. Telf.: M-8182.

REPARTO MIRAMAR

Vendemos elegante residencia una planta compuesta de jardn, portal, vestíbulo, hall, sala, cerrada, gabinete, 4 amplias habitaciones, 2 baños de gran lujo; gran comedor, cocina y pantry; garage para 2 autos cuartos y servicios de criados patio y traspatio. Precio de oportunidad. M-8182

Reparto Miramar, próximo a la 5a Ave. vendemos chalet estilo Misión, compuesto de muchas comodidades. Precio: $15.000. M-8182

REPARTO ALMENDARES

Vendemos elegante chalet, construcción de lujo, compuesto de jardín, portal sala, gabinete, comedor, cocina y pantry, 1 cuarto y servicio de criados; garage y un gran traspatio. Altos: 5 cuartos, baño de lujo, y terraza. Precio: $9.500 con facilidades de pago, exento de contribución Telf. M-8182

S. MIGUEL DE LOS BAÑOS

Vendemos o arrendamos casa propia para larga familia también casa de huéspedes esquina de fraile compuesta de 11 cuartos y 7 baños, garage para 4 máquinas, 2 salas y 2 comedores y portal corrido por ambas calles. El que compre esta casa disfrutará de buena salud y ganará dinero. Precio de Oportunidad M-8182

ALTURAS DE ALMENDARES

Vendemos chalet moderno compuesto de jardín, portal sala, comedor, cocina, pantry, 1 cuarto y servicio de criados garage y traspatio. Altos: 4 cuartos, recibidor, terraza, baño completo. Precio: $8.500. M-8182

REPARTO LA SIERRA

Vendemos casa moderna compuesta de jardín portal, sala, comedor, 3 cuartos, baño intercalado. Cocina patio y garage. Precio: $6,500. M-8182.

Chacón 203, bajos. M-8182

EXENTO DE CONTRIBUCION, SE vende muy barato chalet, calle 18 entre E y F, Almendares, moderno confort, construcción sólida. Puede verse a todas horas. Rutas 57 y 30. M-2863 y F-3131.

VENDO EN LO MEJOR DE SANTOS Suárez, calle Durege y Santa Emilia. Magnífica casa portal, sala, tres habitaciones, baño intercalado, comedor, cocina, servicio criados, pasillo lateral, buen patio todo amplio y a la brisa, muy barato, solo esta semana. Dueño: Ballongo, Belascoaín número 1157. Sastrería.

SE VENDE CALLE 13 ENTRE K Y L, Nro 158, Vedado amplia y cómooda casa puede verse de 9 a 11 de la mañana y de 2 a 4 de latarde.

CASA POR $4,500, BASTAN $2,500

contado. Jardín, portal, sala, saleta, tres cuartos, comedor fondo, baño moderno, nuevecita, situada Loma Chaple. Informan J. Llanes, Sitios 76. Telf. M-2632.

PLAYA DE BARACOA

Se vende magnífica y amplia casa con tres baños de agua dulce y abundante, baño de mar propio, con bote y motor portátil, calle Morúa Delgado No. 85. Para más informes llame al FO-2143 y A-6738.

VENDO URGENTE, SOLAR DOS habitaciones, mampostería y tejas, Santos Suárez, parte alta de Mendoza; $700 contado resto 8 mensual, no pierda esto. Infanta y Santa Rosa, Bodega Pancho.

REFUGIO, CERCA DE PRADO VENdo una casa antigua con una buena medida, para fabricar una casa. Precio: $5,500, que es un regalo. Informa: Guillermo del Monte. Habana, 264. Teléfono M-2474.

VEDADO, A MEDIA CUADRA DE 17, vendo un precioso chalet, construcción moderna, techos monolíticos, 4 cuartos, 2 baños, garage, etc. Informa: Guillermo del Monte. Habana 264. Teléfono M-2474.

BONITA CASA R. ALMENDARES

En el punto más céntrico de este reparto calle Quinta No. 39, entre 14 que es la doble línea del tranvía y guagua, próxima al crucero de Playa, todos los días de dos a seis puede Ud. ir a ver esta casa que como regalo se vende en 3,800 pesos, se compone de jardín, portal, sala preciosa comedor idem, tres cuartos, baño con todas sus piezas, gran cocina de gusto, patio cementado, etc. lista para mudarse a ella. Buena barriada, etc. F. Marins, Empedrado 218. A-7958.

VENTAS

48 CASAS

INVERSIONES

Vendo y compro casas y solares, dinero en hipoteca en La Habana y repartos. Mucha reserva, prontitud y honradez en las operaciones. Viceriano Alvarez. FO-3786, 14 y D, Reparto Almendares.

SE VENDE LA CASA SITA EN LIbertad 562 compuesta de portal, sala, saleta, hall, 3 cuartos, baño intercalado, otro de criados, garage. Techos monolíticos y patio. No corredores. Informan Telf I-6456

VENDO UNA CASA CALLE 2 ENtre 3a y 5a Informan teléfono F-6479 de 7 a.m. a 1 p.m. y 6 p.m. en adelante.

SIN ESTRENAR $1,850

Entrada resto sin interés vendo o permuto lujoso chalecito monolítico Ave. Porvenir 818 y San Mariano Víbora, decorado regio intercalado ruta 25 puerta. Alumbrado hasta las 10 p.m.

VENDO CASA BONITA $1,500 TEchos monolíticos portal, sala, saleta, dos habitaciones, baño completo, cocina, garage. Matanzas 18, Quinta Canaria, agua Calabazar, reparto Porvenir está vacía. 148 varas, San Lázaro 682 U-1802

VENDO DOS BONITAS Y HERMOsas casas techos monolíticos y todo moderno, una en $3.000 y otra en $2.200 buen punto. Informan Calzada de la Víbora. Arnao Pregunte por Rivero Barbería Telf. I-7407

ESTRADA PALMA, GANGA, $6,500 espléndida residencia, jardín, portal, sala, recibidor, columna, 2|4, gran baño, comedor al fondo, galería, 1|4 criado, pantry cocina, garage, monolítica. Moreno M-7167.

ALMENDARES, PRECIOSA CASA, portal, sala, 3|4, baño intercalado, comedor al fondo, 1|4 criado, garage, decorada, pisos muy finos, $5,000. Otra con 4|4 y garage, en $4,300. Moreno. M-7167.

VENDO CASA ANTIGUA PARA

fabricar pegada a Montes e Iglesia San Nicolás, mide 6x20 metros, $3,500. Vendo otra dos plantas en $5,500. Informes: Llanes, Sitios 76. Telf. M-2632.

CASA $5,600, BASTAN 3,500 CONtado, pegado Reina y Campanario. Sala, saleta, 4 cuartos, baño intercalado, comedor, cocina, servicio criados, casa nueva, cielo raso. J. Llanes. Sitios 76. M-2632.

GANGA: EN $6,500 SE VENDE LA lujosa casa Marqués González 863, entre Figuras y Benjumeda, Compuesta de sala, saleta corrida, cuatro cuartos, baño intercalado de gran lujo, servicio de criados cocina de gas y carbón, calentador y conexión para refrigerador eléctrico. Informa su dueño Aguiar 305, altos. Telf. A-7830. Puede verse de 8 a 11 a. m, y de 1 a 5 p. m.

GANGA: EN $6,500 SE VENDE LA preciosa casa, San Lázaro 806, entre Vista Alegre y Carmen, a una cuadra de la Calzada de la Víbora. Construcción de gran lujo. Compuesta de portal, sala, saleta corrida, cuatro cuartos baño intercalado de gran lujo, comedor al fondo, cocina, servicios de criados. Informa su dueño: Aguiar 305, altos. Telf. A-7830. Puede verse de 9 a 11 a. m. y de 1 a 5 p. m.

SE VENDE CASA ANTIGUA PROpia para buen edificio con 240 metros calle Angeles entre Monte y Corrales, acera nones dueño C 668 Vedado.

VENDO LA CASA MONTE 992 PROximo a Castillo, de dos plantas y acabada de construir poarte de ella. En la misma informan, no corredores.

A FABRICAR

Propietarios llamen a Fonollar, casas de 2 y 3 habitaciones, en $2.000, $2.500 y $3.000 caoba, cedro, monolíticos baños y cocina color y modernos, para otras construcciones, precios especiales, fabrique, no compre FO-2856. Vean otra 13 entre 6a. y 7a. Almendares.

49 SOLARES

SOLARES. VEDADO: CALLE 19, $2,250. Calle 21 $2,000. Calle 17, esquina, $3,500. Calle 19, esquina, $2,750. Calle 23 en $2,750, venta directa. M-6886. Aguiar 368.

SOLAR, GANGA, REGALO, OPORtunidad, $850.00. sin gravamen, frente al gran Colegio de Belén, se vende de sin corretaje Emilio Rodríguez, M-6886 Aguiar 368

AVE. MAYIA RODRIGUEZ

Puedo ofrecerle magníficos solares desde $2.50 vara en adelante. En calles Lacret, Luis Estévez, Libertad, parcelas 10x30; 12x30; 11.79x4, desde $3.00 vara Quedan cerca del tranvía y frente a ómnibus. Aproveche ahora que las casas nuevas tienen 8 o 10 años exentas de contribución y 30 por ciento rebaja en el agua. Para más informes: G. Forcade. Telf. M-6543.

1.000 METROS ESQUINA VIBORA

Se venden en 2 casas de 2 plantas con gran renta propias si se quieren modificar para hace 8 casas evitando pagar contribuciones de jardín, portal, sala, saleta o 3 cuartos, baño, comedor, cocina. No corredores, trato directo con comprador. Su dueño teléfono A-6091

VENDO, CASI REGALADA UNA parcela de terreno de 23.92 varas, prente por 58.96 varas de fondo a $1.80 varas. Ampliación Almendares Avenida 8 entre 13 y 14 Informes en Lealtad 567 A5-1632

SE VENDEN SOLARES REPARTO Kohly, Alturas del Río Almendares, primer Reparto Salida Puente Almendares, el de más porvenir por ser el más próximo al Vedado, por lo saludable, por su gran altura y fresco, por su panorama no igualado en ningún Reparto, por su hermosa vista al río Almendares. Solares chicos en el Vedado, calle 32, entre 25 y 27 y las esquinas de 30 y 29, 25 y 28, y 27 y 28, próximas a 23. Trato directo con compradores. No se pagan corretajes ni sobre precios. Manzana de Gómez 264.

MARIANAO, MAGNIFICA PARCELA Samá y San Celestino 9 por 30, a $3.00. San Celestino entre Samá y Real a $2.90 vara. Notaría Chils. Teléfono FO-7094; 9 a 12.

PARCELA DE ESQUINA, EN MIramar. Vendo parcela de esquina en la 3a. Avenida, a la sombra, midiendo 20 por 30 varas. Informa, su dueño, Riva. FO-1093.

SOLAR CALLE 23 A PLAZOS VEDAdo, buena medida, a $7.50 y $8.00; también vendo parcelas chicas. Véame y aproveche hoy. Aguiar 368. Teléfono M-6886.

SOLARES, LOTES, PEQUEÑAS PARcelitas de terreno. Lisa, desde 60 cts. vara, Marianao, desde 90 cts. vara, Buen Retiro y Larrazábal, desde $1.75 vara, 5ta. Avenida, Miramar, desde $4 vara. López Garrido. Real 107. Marianao. FO-7494.

VEDADO. ESQUINA CALLE 17, MEdida 22.66 por 22.66, propia para establecimiento bajos y vivienda altos a $8.50 metro. Ultimo precio. Guillermo del Monte, Habana 264. Teléfono M-2474.

CORRALES, VENDO BUEN LOTE de terreno con 200 metros para fabricar buena casa en $4,700. Urge la venta por liquidación herencia. Guillermo del Monte. Habana 264. Teléfono M-2474.

VENDO PARCELAS VEDADO CAlle 24 entre 23 y 21 en $3,500, calle 26 entre 23 y 21, en $3,000, calles asfaltadas. Aguiar, 368. M-6886.

VEDADO, CALLE 8 A $5.50

Vedado calle 8 cerca de Línea solar de sombra, mide 13.66x50 (683 metros 950 varas- a $5.50 vara fabricado por sus costados, importe $5.225.00 José B. Fernández, Obrapía 308 teléfonos M-7430 y M-1506

M.E.C.D. 2016

VENTAS

BOLETIN DEL DIA

PEDRO DE LA CUESTA

MIEMBRO DE LA ASS NACIONAL DE CORREDORES

HABANA

$12,000

RESIDENCIA MODERNA: CON VESTIBULO, recibidor, sala, gabinete, 5 habitaciones, baño intercalado, comedor al fondo, patio, pantry, cocina, cuarto de criados, servicios. En los altos 4 habitaciones, baño intercalado, terraza. Pedro de la Cuesta Tels. A-8697 y FO-2419

ENTRE NEPTUNO Y GALIANO

$23,000

PLANTAS INDEPENDIENTES. — Frente de cantería, sala, recibidor, 4 habitaciones, baño intercalado, comedor al fondo, cuarto y servicios de criados. Puede reconocer parte en hipoteca si quiere. Pedro de la Cuesta, A-8697 y FO-2419.

MANRIQUE Y ANIMAS

$13,000

CASA ANTIGUA PROPIA PARA FABRICAR. Mide 10x32 metros. Agua redimida. Censo de $900.00. El mejor punto de la Habana. Una oportunidad. Pedro de la Cuesta, A-8697 y FO-2419

EN EL VEDADO

$2,650

CASAS MODERNAS, SE VENDEN juntas o separadas, con jardín, portal, sala, 2 habitaciones, baño, comedor, cocina, y patio. Techos monolíticos. Calle 8 y 25. Rentan cada una $... de acuerdo con la nueva Ley de Alquileres. Pedro de la Cuesta. Telfs. A-8697 y FO-2419

CERCA DE PASEO

$12,000

EN ESQUINA A LA CALLE 23 CON jardín, portal, sala, recibidor 4 habitaciones, baño intercalado completo, comedor al fondo, pantry, cocina, cuarto de criados con servicios, patio y traspatio. Tiene hipoteca moratoria de $5.000. Cómprela con $7,000 en efectivo. Pedro de la Cuesta Telfs. A-8697 y FO-2419

CALLE J, CERCA DE 23

$22,000

MODERNA RESIDENCIA DE UNA planta, con jardines, portal, recibidor, sala, biblioteca, dall, 4 habitaciones, 2 baños intercalados completos, comedor al fondo, pantry, cocina, cuarto y servicio de criados, preciosa terraza sevillana, garage para 2 máquinas, traspatio, acera de la brisa. Pedro de la Cuesta A-8697 y FO-2419.

MIRAMAR

$16,500

MODERNA RESIDENCIA DE UNA planta. Mide 23.58 por 53.06 varas, 4 grandes jardines, portal, recibidor, sala, hall, 4 habitaciones, 2 baños intercalados en colores, comedor, pantry, cocina, preciosa terraza semi cubierta, garage, cuarto de criados, 2 habitaciones de criados con su gran traspatio. Está desocupada. Informes: Pedro de la Cuesta, A-8697 y FO-2419

NICANOR DEL CAMPO

$9,500

CHALET MODERNO CON JARDIN portal, sala, biblioteca, comedor bar, pantry, cocina, cuarto y servicios de criados, terraza, traspatio y garage. En altos: 3 habitaciones, baño de colores, terraza. Pedro de la Cuesta, A-8697 y FO-2419

ALMENDARES

$4,500

LINDISIMA CASA, CALLE ASFALTADA, con jardín, portal, sala, comedor, 3 habitaciones grandes, baño intercalado completo, pantry, cocina, cuarto de criados y patio. Omnibus y tranvías a media cuadra. No afectada por la Ley de Alquileres. Pedro de la Cuesta A-8697 y FO-2419

ALMENDARES

$5,600

MODERNA CASA DE ESQUINA, CON jardín, portal, sala, 3 habitaciones, baño intercalado, comedor al fondo, cocina, garage, gran habitación alta con su baño, completamente moderna. Renta $40.00. No afectada por la Ley de Alquileres. Omnibus y tranvías a una cuadra. Pedro de la Cuesta A-8697 y FO-2419

AMPLIACION ALMENDARES

$5,300

CERCA DE CONTRIBUCION. MODERNISIMA casa con jardín, portal, sala, 2 habitaciones con su baño intercalado completo, una habitación con su baño, pantry, cocina, garage, servicios de criados. Está desocupada. Llaves: Pedro de la Cuesta A-8697 y FO-2419

AMPLIACION ALMENDARES

$9,000

EN LA GRAN CALLE 12 ENTRE 3a y 5a Avenidas, (al lado del Tennis) residencia de una planta, mide 13 x 50 varas, 2 años de construida. Con jardín, portal, sala, hall, 3 habitaciones bajas, con baño intercalado completo y una habitación alta con su baño, pantry, cocina, comedor al fondo, terraza sevillana, traspatio con garage, cuarto y servicios de criados, a media cuadra del parte y de la iglesia. Pedro de la Cuesta, A-8697 y FO-2419

LA SALIDA DE LUYANO

$2,200

A 100 METROS DE LA CARRETERA central, casa monolítica con jardín, portal, sala, 3 habitaciones baño completo, comedor al fondo, cocina, espacio para garage, gran traspatio con frente a 2 calles. Omnibus de todas las rutas. El lugar más sano de Cuba. Llaves Pedro de la Cuesta A-8697 y FO-2419

VIBORA

$3,500

EN LA CALLE GERTRUDIS A MEDIA cuadra de la Calzada. Estupenda casa con portal, sala, 3 habitaciones, baño completo, comedor al fondo, pantry, cocina, cuarto y servicios de criados, pasillos laterales, patio y traspatio. Una ganga. Pedro de la Cuesta A-8697 y FO-2419

CERRO

A $1,700

CASAS COMPUESTA DE SALA, comedor, habitación, cocina, y baño moderno y patio. Se venden juntas o separadas, situadas a 10 metros de la Calzada del Cerro, entre Enrique y Tulipán. Llaves: Pedro de la Cuesta A-8697 y FO-2410

REPARTO LAS CAÑAS

$3,200

EN DAOIZ Y PRIMELLES. MODERNA casa con sala, recibidor, comedor, 2 habitaciones, baño completo, patio, cocina, servicios de criados, separada de sus colindantes, pasillos laterales. Pedro de la Cuesta A-8697 y FO-2419

OBRAPIA Nro. 308
ENTRE AGUIAR Y HABANA
Departamento Nro. 1

VENTAS

49 SOLARES

SOLARES

De todas las medidas y precios al alcance de todas las fortunas. Buenas calles y las mejores vías de comunicación. Informes personalmente al comprador.

VICTORIANO ALVAREZ
14 esquina a D. Almendares
FO-3786

SE VENDE UN SOLAR EN LA VIBORA esquina sombra mil quinientos pesos se da en este precio por embarcarse el dueño informan Teléfono F-5615

MEDIA MANZANA A $2.00 VARA cuadrada en lo mejor del Reparto Buena Vista, calle 8 y Avenida 9, una cuadra paradero ruta 28. Trato directo con el dueño. Caamaño, Refugio Nro 62 A-7729

CALLE 17, VEDADO

Esquina a 20 (asfaltada) a $7.00 metro 22.66 por 50. Informan Aguila 206 altos.

VEDADO. CERCA 23, VENDO PAR cela 12.50x27.50, acera sombra, muchas facilidades comunicaciones. Urge operación. G. Delmonte. Habana 264. M-2474.

COUNTRY CLUB: CONTIGUO AL elegante reparto Country Club vendo un hermoso lote de terreno de esquina, de catorce mil metros a cincuenta centavos el metro. Si usted desearía sólo parte del lote, tal vez se le pueda complacer. Forcade. Teléfono M-6543, Obispo 305.

OPORTUNIDAD: SOLAR MAGNIFI ca medida para fabricar casa y cuartería, gran punto: Lawton entre Santa Catalina y Milagros, ganga, informes, su dueña: M-3834, A-8509.

GANGA POR EMBARCARME VENdo dos solares reparto La Sierra, calle 10 entre A y B acera de la sombra junto doble línea de tranvías, a $3.50 informes U 2392

SOLARES VIBORA, ALMENDARES, Vedado, La Sierra y Miramar. Todos precios y facilidades. Cerca del Mercado, tengo esquina muy barata. García, Zanja 601 teléfono U-1363

MIRAMAR ESQUINA $3.50

Se vende solar completo de esquina a la entrada del reparto $3.50 para, caben tres casas. Olózaga, 8 esquina 3a Ave. Miramar FO-3752

MIRAMAR ENTRE 5a Y 3a $3.75

Vendo solar de centro a una cuadra del Reloj y a pocos pasos de la 5a. Avenida $3.75 vara, Olózaga, 8 esquina 3a Ave. Miramar FO-3752

A $2.00 VARA COMO VERDADERA ganga vendo un solor de 13x47 Milagros entre Luz Caballero y Antonio Saco verca tranvías y Omnibus Reparto Mendoza Telf. I-3936

50 FINCAS RUSTICAS

VENDO FINCA FRENTE A CARREtera Central, $7,500, con seis y media caballerías, agua abundante, toda sembrada. Inmenso negocio. Emilio Rodríguez. M-6886. Aguiar 368.

AVISO. VENDO COLONIA EN CAMAgüey, 100.000 arrobas de caza, hago negocio con casa de seriedad. Habana. Lucio Paradela, Hotel Caracolillo Ave. de Bélgica 660 A-7400

VENDO PROXIMO CARRETERA Vereda, dos caballerías, terreno llano, colorado, casa madera teja, pozo, arboleda frutales, palmar, platanal, cercada: $6000. Grandes facilidades pago. Cano. Obrapía 360

Vendo, frente carretera, inmediato playa Guanabo, una caballería, terreno negro, llano, cercada, casa, pozo 400 frutales paridores, 450 palmas produciendo Precio: $4.000. Cano, Obrapía 360.

VERDADERA GANGA. SE VENDEN dos fincas en el término de Güira de Melena con árboles frutales de todas clases informan en Concordia 19 2o piso señor Núñez

LA FINCA MAS BONITA DE LA provincia de la Habana, a 10 minutos de las Playas de Guanabo y a 25 minutos del Capitolio. Una caballería de tierra toda laborable con su chalet sin estrenar, de mampostería y teja con cinco habitaciones, baño intercalado, comedor, cocina de carbón y eléctrica, portal, a la redonda, jardines, acueducto con su turbina eléctrica, 1.000 árboles frutales de todas clases. Casa para campesino, chiqueros para cochinos, nave para ordeño de vacas, palomares, gallineros y cuarto para incubadoras. El que compre esta finca y la viva, puede sacar la comida de la casa y puede dejarle los productos que venda en la misma puerta de la finca de $150 a $160 mensuales. Trato directo con el dueño. Teléfono XO-1543

LOTE DE TERRENO CON Y SIN casa arboleda, buena tierra, luz, teléfono, 15 mts. Habana véalos. Se alquila chalet dos plantas 5 habitaciones etc. Finca Vega, calle Sol, Arroyo Arenas.

51 ESTABLECIMIENTOS

FUENTE DE SODA Y ESTACION DE Gasolina, hago negocio, le retiro, por enfermedad. Infanta 1,109

VENDO MUY BARATA VIDRIERA de tabacos y cigarros y quincalla y billetes por tener que ausentarme. Informan e nla misma. Zulueta y Dragones, Frente Martí.

VENDO GRAN BODEGA $4.500

Muy cantinera, vende $90 diarios, garantizados, mucha existencia, hay refrigeración, situada en Calzada, poco alquiler con contrato, vea este gran negocio. Ruego persona seria. Informan Indio y Monte. Benito. Café

Vendo café, Fonda y Billar, punto de industria, un gran movimiento, vende $20 de café y $8.00 de billar, alquiler $20, véalo que en su estudio verá si le conviene. Para su informe café de Indio y Monte Benito.

SE VENDE UNA GRAN BODEGA EN LA ZONA DE MURALLA

Con muy poco de contado, y en precio muy regalada, que solamente los bobos dejan marchar esta ganga. Informes gratis, Suárez. Belascoaín y Desagüe, Café. De 1 a 6.

SE VENDE O SE ARRIENDA O SE admite un socio para un puesto de refrescos al lado de un cine. Monte 1057.

VENDO VENTA DE HIELO POLAR, con camión en el Reparto La Sierra. Informan nave Ruta 30, pregunten por el Isleño.

SE VENDE UNA FUENTE DE SODA por embarcarse, bien montado; informan San Lázaro No. 793.

SE VEDE EL NEGOCIO DE VESTIdos en una conocida casa de sombreros. Informes Amistad 211, altos.

SE VENDE ESTABLECIMIENTO DE venta de gasolina y accesorios de automóviles en la Calzada de Jesús del Monte lugar céntrico. Informan: Santa Emilia Nro. 66, después de las dos de la tarde.

SE VENDE PUESTO DE FRUTAS Y café, está nuevo, se vende barato. Amistad 462 cuarto 97 último piso, Mario.

VENDO ESTABLECIMIENTOS MUY BARATOS

Cafés, Restaurant, Barras, Bodegas, Fondas, Hoteles, Casa Huéspedes, Arrendamientos casas, lecherías, tiendas ropa, Fábricas de fideos, Vidrieras tabacos; tengo el negocio que usted desea y con facilidades de pago. Café, Monte y Zulueta, «El Internacional», Pérez, de 1 a 5.

VENDO GRAN HOTEL EN PRADO muy barato, casas huéspedes, tienda ropa botica, $3.500; Gran Cine mil lunetas, $5.500; otro $4.500; Cafés lecherías, pegadas Parque Central garatas; barras, cafés, bodegas, Vidrieras tabacos desde $450 a $2.500. Panaderías, solicito socio para gran hotel, otro barra, otro fabricar jabón otro tienda ropa otro sastrería, otro bodega, otro café. Vendo varias industrias muy baratas. Prado y Dragones, café. M-4739, Yánez.

POR TENER QUE EMBARCARME, vendo vidriera de cigarros tabacos y quincalla, 26 meses de contrato. Informan Telf. U-6730

VENTAS

51 ESTABLECIMIENTOS

SE VENDE POR MARCHAR AL Campo vidriera tabacos y cigarros boletos de Beneficencia, barata, vea a Benjamín, Amistad 462, entre Reina y Dragones.

GRAN NEGOCIO: SE VENDE EL mejor garage de La Habana, 70 automóviles fijos estorage, moderna venta de gasolina y lubricante en tiempo muerto. Más de $200.00 utilidades Precio: $4,500. M. Dono, Morro 67, bajos.

SE VENDE UN NEGOCIO DE EStación de servicio de gasolina y planta de engrase moderna, en esquina de mucho tráfico. Notaría Sorzano, Cuba 355 de 3 a 5.

BUEN NEGOCIO

Por no poderla atender se vende o traspasa la acreditada casa de modas de O-Reilly 503. Informan en la misma y por Telf. M-9192.

CORRA, LO PIERDE . . NEGOCITO propio para matrimonio con lujosa vivienda, poco alquiler, tabacos, cigarros, quincalla y dulces; preparado para caficola y batidos. $350, lugar muy transitable, vista hace fe. Dragones Nro. 405 entre Manrique y Campanario.

SE VENDE EN GANGA POR TRASladarse su dueño al campo, un establecimiento pequeño de ropa hecha y tienda de modista. Tiene cómoda vivienda para familia y paga módico alquiler, estando muy acreditado. Monte Nro. 1118 entre Romay y San Joaquín, Habana.

SE VENDE UN CAFE SALON DE HElados muy barato Reina 256 preguntar por señor Oscar.

SE VENDE UNA BODEGA O SE cambia por unia propiedad o un terreno se da dinero si la propiedad es de más valor. Por tener dos bodegas y no poder atenderlas. FO-2713

VENDERE MAGNIFICA TINTOREría a plazos en 900 pesos. Renta 15 mensuales, tiene clientela y tiene camión de reparto. Informan en 17 número 112. Teléfono F1-7552.

SE VENDE BODEGA REGALADA por embarcar única en esquina buena clientela bien surtida con accesorio. Informan U-6635.

COMPRO VENDO ESTABLECIMIENtos bodegas $700, $100, $3.500 negocios. Necesito socio 300, para bodega dos casas 4 cuartos, mucho servicio frutas. Ganga. Véame Piñera y Santa Catalina, Cerro. Noceda.

VENDO BARRITA Y FONDA EN los muelles $2.500, café Lechería con vivienda, moderna, $1.300; Vidriera tabacos buen contrato $500; Fuente Soda $250 Teniente Rey y Villegas, Vidriera café Alfredo.

52 BOVEDAS Y PANTEONES

REGIO PANTEON DE DOS BOVEdas, zona monumentos, en calle con árboles y banco, próximo al panteón de la Beneficencia Naturales de Galicia, se liquida primera oferta, urge su venta por asuntos de familia. Ramón Grillo, portales del Necrocomio, Cementerio Colón, Habana. Teléfono F-7166, pida sus flores al Jardín «La Acacia», de J. Fernández. Teléfono F-7166.

VENDO BARATA MAGNIFICA BOveda sin estrenar, osario, jardinera, crucifijo, mármol italiano, lado panteón Bomberos Informan Mendoza Nro. 11 entre Santa Emilia y Santos Suárez.

«EL RENACIMIENTO» TALLER REparaciones muebles, barnizamos, esmaoltamos, doramos, especialidad en juegos cuarto, pianos y neveras; tapicería en general, hacemos fundas, cojines, garantizamos los trabajos. Vives 410 A-7724

SE VENDE UNA CALDERA, TIPO Erie City Economic de 60 C. P. con un quemador Ray en buen estado Puede verlo en Lavandería Comercial, calle 3 y Paseo. Vedado.

53 AUTOMOVILES - ACCESORIOS

SE VENDE UN AUTO GRAHAM Paige, reconstruido, pintado y niquelado dos ruedas de repuesto y acumulador nuevo con chapa de este año. Precio: $120. Informes calle 25 número 7

CAMIONES Y AUTOS

de paseo Ford 4 y ocho cilindros equipados de gomas, según sus instrucciones, mecánica garantizada Facilidades de pago. Concesionarios Ford de Luyanó. Concha esquina Luyanó.

AUTOS DE USO

Sedanes de 4 puertas de los años 35 y 36 con y sin baúl, mecánica garantizada, buenas gomas. Véalos. Consecionaria Ford de Luyanó. Concha y Luyanó.

SE VENDE AUTOMOVIL FORD DEL 30, cerrado, dos puertas, buen estado, en 130 pesos, verlo: San Miguel 107, entre Industria y Amistad. Informes, café.

GANGA

Se vende un Pontiac de seis cilindros, 1936, con muy poco uso y bien cuidado, equipado con cuatro gomas blancas nuevas, precio de oportunidad. Se toma otro carro en parte de pago. También se vende un Graham-Paige, 1931, en perfecto estado de funcionamiento. Garage Victoria: 12 y 9, Rpto. Almendares. Telf. M 2704.

Carvajal S. A. AUTOS DE USO

MAS GARANTIAS Y MEJORES PRECIOS

Ford de Marianao

NUESTROS CARROS DE USO SON RECONDICIONADOS Y GARANTIZADOS

R & G

Grandes facilidades de pago

"AUTO MODERNO"

La Casa de Autos de Uso como Nuevos
MARINA NUM. 121
Teléfono U-3773

LIQUIDAMOS AUTOS DESDE 30 PEsos en adelante, visítenos y se convencerá, Carvajal, S.A., Agencia Ford de Marianao.

VENDO CUA BUICK Y OTRA FORD año 29 en buen estado. Empedrado Nro. 210

A LOS RASTROS Y A TODOS LOS que esperan chance. Vendo Nash, 5 pasajeros 4 puertas del 30, Chevrolet cuña comercial del 28 a toda prueba; Chevrolet del 26 camioncito reparto relados, 4 gomas nuevas en $20.00; Chevrolet chassi del 28 y otros utensilios. Wajay Finca Margarita.

VENDO FORD, SEDAN, 1931, CUAtro puertas, gomas nuevas, buenas condiciones, chapa particular. Informes: FO-1356.

SE VENDEN 2 FORD DEL AÑO 30, 4 puiertas a primera oferta razonable M Nro 74 esquina a 13 Vedado

VENTAS

53 AUTOMOVILES-ACCESORIOS

CHEVROLET 33 A PLAZOS; OTRO dos puertas $240; Chevrolet 28, $120, Plymouth $190; compro contado Chevrolet, Ford y contratos. Hago cambios Reina 158 Braña M-4366

SE VENDE UN CAMION DE VOLteo Mack moderno, 2 toneladas, con gomas de aire nuevas. Una fresadora Cincinnati No. 2, como nueva. Taladro Radial American. Recortador moderno de 16 pulgadas. Pedestal Esmeril doble. Segueta. Varios tornos. Taladros Eléctricos, grandes y chicos. Una bomba Gould de 2 pistones. Varios tanques. Taller de Clemente Huertos. Concha No. 356. Teléfono X-1694, Habana.

OPORTUNIDAD. VENDO AUTOMOvil marca Dodge Brother, 4 puertas, en perfectas condiciones mecánica, gomas nuevas, chapa particular. Informan Cine Inglaterra: A 8435. Sr. Martínez.

DODGE DEL 37, COMO NUEVO, 4 puertas, excelentes gomas 6 capas, menos 20,000 kilómetros corridos, chapa particular. Ultimo precio: $625.00 Telf. I-3065.

SE VENDE CAMION DE REPARTO tipo Ford 1938 excelentes condiciones, se puede ver garage Concha Nro. 109 facilidades de pagos. Informan M-2789

SE VENDE UN CHASSIS LARGO Chevrolet 38, seis ruedas. Calle San José 810. Telf. A-5182.

DODGE DEL 37 COMO NUEVO, 4 puertas excelentes gomas 6 capas menos 20.000 kms. corridos, chapa particular, último precio: $625.00 teléfono: I-3650.

GANGA POR EMBARCAR FORD cerrado 1935 dos puertas, magníficas condiciones, motor perfecto pintura intacta, cuatro gomas nuevas, $300. Sr. Calleja, hotel Vedado. Telfs. F-6631 o A5-2562

GANGA VERDAD $275.00 CHEVROlet 1934, 27 kilómetros por galón, siempre particular. Todo magnífico, motor inmejorable, sométese cualquier prueba, Oportunidad única, San Julio 204, Santos Suárez.

FORD DE 1935, CON CUATRO PUERtas, de lujo, con baúl, radio, con gomas nuevas, ha recorrido 10,000 kilómetros solamente, prácticamente nuevo, se admite carro en cambio. Carvajal, S.A., Agencia Ford de Marianao.

SE VENDEN VARIOS CAMIONES entre ellos un chassis 38; un Pontiac Sedán, cuatro puertas, seis cilindros, del 37; y un Chevrolet del 37, Sedán, de cuatro puertas, en buenas condiciones. Informan: San José 810, 814. Telf. U-5182.

SE VENDE CHEVROLET MASTER, 37 poco uso, buenas condiciones; 1 de Octubre Nro 1384 Telf. I-5168

FORD DOS PUERTAS, 1932, ACABAdo de pintar y reparar, mecánicamente muy bueno, en 250 pesos. Se dan facilidades, Carvajal, Agencia Ford, Marianao.

PARTICULAR CAMBIA O VENDE Buick moderno, cinco pasajeros, por camión Ford o Chevrolet de 5 toneladas, Sr. José Manuel, garage Carranza, Belascoaín y Campanario. Telf. U-2122.

CAMIONCITO DE REPARTO «BANtam», nuevo de Agencia con garantía de carro nuevo, maravillosamente económico, 90 kilómetros por galón. Se vende con gran rebaja. Carvajal, S.A. Agencia Ford de Marianao.

VENDO CHEVROLET SEDAN-DELIvery 1937, buen preci o. San José 1014, Telf: U-2751

GANGA: SE VENDE CAMION FORD del 31 en perfectas condiciones de uso, 3-1|2 toneladas, carrocería alta. Puede probarse. San Lázaro, 259 esquina a Galiano.

SE VENDEN DOS FORDS, UNO DEL Treinticinco y otro del Treintisiete, los dos de cuatro puertas, pintura y vestidura nuevas. Informan Economía 158 entre Misión y Gloria

PISI-CORRE, FORD 1937 60 HP. DE los económicos, está casi nuevo, doy facilidades de pago. Vega, garage Eureka frente al Frontón por Concordia.

DURANTE ABRIL SOLAMENTE,

puede ahorrarse el interés anual completo y además el 40 por 100 de los gastos financiamiento. Visite nuestra exposición de autos usados. Agencia Packard.

54 MAQUINARIAS

SE VENDEN CUATRO PUERTAS plegadizas. Informan calle 25 número 7.

SE VENDEN DOS TORNOS Y UN Taladro en perfectas condiciones. Informes calle 25 Nro. 7

SE VENDE UNA FRESADORA CINcinnati No. 2, como nueva. Taladro Radial American. Recortador moderno de 16 pulgadas. Pedestal Esmeril doble. Segueta. Varios Tornos. Taladros Eléctricos, grandes y chicos. Una bomba Gould, pistones. Varios tanques. Un camión de volteo Mack, moderno, 2 toneladas, con gomas de aire nuevas. Taller de Clemente Huertos. Concho No. 356. Teléfono X-1694. Habana.

SE VENDEN PICADORAS CARNE embutidoras, Revolvedoras Velatil Cerradora latas, Autoclave, Sierra circular, Pesa, Báscula, mesas, motores, caja caudales. Informan Lombillo 211, Cerro.

TRACTORES CARTERPILLAR 60

HP. Se venden uno o dos, perfectamente reconstruídos y funcionamiento garantizado. Para verlos y tratar precio: José A. Castillo. Taller Ideal. Grass No. 31, Güines. Teléfono 120.

VENDESE MOTOR SUECO 8 CABAllos petróleo encendido calefacción magníficas condiciones. Véndese barato. Manuel Rivero Maloja 157 bajos Habana

SE VENDE TANQUE DE PLANCHA de acero, fondo cónico, mil galones capacidad, con serpentín para calefacción y revolvedora. Propio para fábrica de pintura, jabones etc. Telf.: FO-1538

VENDO PAILAS Y PASADORES DE guayaba, bombas de confituras, molinos para maíz y sal de 6 mazas Nordi, y molino desintegrador, y para almendra, planta de éter y pausterizador Burroell, cortina salmuera y serpentines para los tanques. Manila Nro 314, Cerro.

VENDO PLANTA DE HIELO YORK Arti, Fry y Srosbi de 1, 2, 4, 10, 20 y 40 toneladas de rfrigeración y gran surtido de piezas de frío, bombas Triplex p.p., 500 galones p.m., bombas Duplex 1, 2, 4, 6 y 12 pulgadas, máquina de vapor 10 y 20 H. P., cepillo 4 caras Fay, escoplo barrena, tanques de 2,000 y 5.000 galones, croches 5, 10, 50 y 500 H. P., Manila 514. Cerro I-6346

LIQUIDO UN VENTILADOR DE TEcho y varios calentadores de agua para el baño. Tengo acumuladores, dinamos y arranques para automóvil, a precios económicos. Resuelvo cualquier problema eléctrico del encendido, dinamo, acumulador o arranque. Rodríguez, Cristina 420.

SE VENDE UNA CALDERA TIPO Erie City Economic de 60 C. P. con un quemador Ray en buen estado. Puede verlo en Lavandería Comercial, calle 3 y Paseo, Vedado.

POR NECESITAR EL LOCAL DONde se encuentra vendo en 150 un motor de petróleo «bola caliente», de 50 H.P. no quiero intermediario. García Aguiar 364. M-2502.

VENDO CENTRIFUGA 16 POR 30, motor Diesel 6 a 8 H.P. winches vapor y eléctrico, compresor de aire 50, 150 y 300 pies c.; tijera y punzón, turbinas y bombas de pistón, 1, 2, 3, 4, 5 y 6 pulgadas, motor eléctrico 5, 7, 10, 15 30 y 150 H. P. correas poleas y diferenciales. Manila Nro. 314 Cerro. I-6346

BOMBA NEPTUNO LO MEJOR AUtomáticos reparaciones bombas y motores alquiler de bombas. Egido 585 casi esquina a Acosta teléfono M-5244

VENTAS

54 MAQUINARIAS

SE VENDE UN MOTOR ELECTRIco de uno y medio caballo, una trasmisión de 8 metros por una y media pulgada con anillos, cojinetes, mensular, poleas y correas. Tengo otros motores pequeños. Lealtad Nro. 264, entre Neptuno y Concordia de 2 a 6 p. m.

55 CAJAS CONTADORAS

CAJAS REGISTRADORAS «NATIOnal» Compramos, Vendemos y Reparamos, Garantía mecánica. Muebles oficina, máquinas escribir. Reparaciones y cambios; Molinos de Café «La Nacional», Villegas 359, entre Tte. Rey y Amargura. A-9915.

56 MUEBLES Y PRENDAS

ANILLOS DE COMPROMISO DESDE $3.00 HASTA $100.00
"LA CASA MUXELLA"
Lamela y Torrubia
Neptuno 13 • Telf.- A-0309

DINERO SOBRE JOYAS
LA CASA MUXELLA
Neptuno 13 - Telf A 0309

MUEBLES EN GANGA

Juegos cuartos: $25.00; idem, tres cuerpos: $40.00; sala: $10.00; comedor, desde $25.00; escaparates: $9.00; con lunas $15.00; mesas correderas $4.00; aparadores: $6.00; sillas y 2 sillones: $10.00; neveras $10.00; máquinas coser y escribir Se cambian y se compran toda clase de muebles, pagando más que nadie.

«LA PRINCESA»
San Rafael 575 y 577, entre Escobar y Gervasio. Telf. U 5926

URGENTE VENDO JUEGO CUARTO 3 cuerpos, arte moderno $25; otro finísimo $65. Comedor $45; sala, chiffrorober 3 cuerpos caoba, baratísimo. San Joaquín 362 y Monte.

VENDO JUEGO CUARTO MODERNO $25, otro 3 cuerpos modernista $40 comedor, $25 recibidor, $15, rario 15, lámpara. Calzada Jesús del Monte 29, altos, una cuadra esquina Tejas.

JUEGO CUARTO MODERNO, $18.00, lunas y bastidor nuevos; al de tres cuerpos, menos de $32; radio mueble $10; por pronto embarque. Sitios No. 74, entre San Nicolás y Rayo.

MARAVILLOSO RADIO SILVERTON Colonial, el de la voz más clara Famoso refrigerador Apex que se paga con lo que ahorra. Enormes existencias de muebles en novísimos estilos. Grandes rebajas al contado y ventajosas facilidades de pago.

LA CASA RUISANCHEZ
Angeles y Estrella M-2024.

«SOFA-CAMA»
Living Rooms, «Arte Moderno» y «Estilo Inglés»

¡No pague lujo! Del fabricante a sus manos: Mueblería y tapicería «García Espinosa», San Rafael entre Aramburo y Soledad. Nota: Armazones de caoba (no comején).

CASA DARRIBA

NO MALGASTE SU DINERO

SALUD 53

Juegos cuarto $35; Comedor, $40. Sala $12; escaparates, $10; camas, $3; coquetas, $3; neveras, lámparas, radios, pianos.

MAQUINAS DE COSER, ESCRIBIR MUEBLES DE OFICINA

Regios juegos de despacho renacimiento; cajas de seguridad, contadoras, sillones barberos.

VIDRIERAS, MOSTRADORES, ARMATOSTES
SILLAS DE VIENA
NUEVAS Y DE USO.
MESAS VITROLITE
EQUIPAJES
NUEVOS Y DE USO

PARA COMPRAR MUEBLES VISITE ESTA CASA. PRECIOS BAJOS

COMPRO — CAMBIO — VENDO

M-9136

FAMILIA VENDE 32 PESOS LINDO juego cuarto 3 cuartos nuevecito otro $45; uno finísimo $75; comedor Renacimiento $50; sala $40; valen doble. Escobar 63 San Lázaro y Lagunas.

VENDO 2 PRECIOSOS JUEGOS DE cuarto 3 cuerpos, completo caoba, están como nuevo se dan barato y un lujoso living-room 4 piezas tapiz rejilla, costó $200 se da $80. Pocito 124, entre Santiago y Marqués González

FAMILIA VENDE LUJOSO JUEGO cuarto último modelo tres cuerpos, elegante coqueta tiradores carey, butacón $125; regio comedor Renacimiento $60; lámpara madera $13.00. Concordia 467 Belascoaín y Gervasio.

FAMILIA PARTICULAR VENDE REgio cuarto moderno chifforrober 3 cuerpos, $125; lujoso comedor Renacimiento $85; lámpara madera $12; Living room $85; sala finísimo, $40; Salud 262 bajos. Escobar y Lealtad.

VENDO BARATOS, UN REFRIGErador G.E. y otro Westinghouse, chicos y funcionando perfectamente. Sr Falcón, Galiano 408, u Oquendo 308, Dpto 212.

SEÑORA PARTICULAR, VENDE MAquina Singer ovillo central, $18; chesilong cuero, $9.00; reloj mesa, antiguo, dorado en oro, precioso, $18 y varios objetos arte, vista hace fe. Belascoaín. 458, lado E. de Medicina.

SE VENDE UNA CAMA GRANDE de madera (está nueva) Edificio López apartado Nro. 8 calle 9 entre H e I.

JUEGO CUARTO MODERNO $18.00; lunas y bastidor nuevos; el de tres cuerpos, menos de $32; radio mueble $10.00; por pronto embarque. Sitios, No. 74 entre San Nicolás y Rayo.

VENTAS

56 MUEBLES Y PRENDAS

VENDO URGENTEMENTE MAQUIna Singer ovillo central; otra lanzadera, baratas. Salud 167, entre Manrique y Campanario. M-2252.

LIQUIDO SILLONES PORTAL, otros muebles propios finca o playa, baratos. Salud 167, entre Manrique y Campanario. M 2252.

FAMILIA AMERICANA VENDE

todos los muebles y utensilios completamente nuevos de un apartamento compuesto de: sala, living room, comedor, cuarto de vestir, alcoba y cocina con su frigidaire fabricados por una afamada casa. Se dan a precio de sacrificio. Para tratar de 3 a 6 de la tarde, calle J esquina a 25 Nro. 552 apartamento 3, Vedado.

MAQUINA SINGER COMPRO X-2051

Ovillo central o lanzadera en cualquier estado. Véame hoy domingo.

¡GANGA! OCASION. POR EMBARcarme, vendo escaparate luna gran de biselada 7 coqueta $5, chiffonier $4, cama con bastidor $3, máquina para escribir $6, y muchos libros. Rayo 311 y Estrella. Dpto. 19.

LIQUIDACION DE ABRIL

Gran surtido en objetos de arte, lámparas, alfombras, cuadros, jarrones, figuras porcelana, bronce y marfil, apliques, candelabros e infinidad de objetos propios para regalos, que liquidamos por todo el mes de abril, a precios increíbles. No se lamente luego, pase ahora y podrá seleccionar a su gusto.

«LA PREDILECTA»,
San Rafael 803, casi esq. a Oquendo
U-2530

REGALO POR RAPIDO EMBARQUE magnífico juego cuarto 3 cuerpos, moderno véalo y ofrezca lo que pueda, no le dé pena. Pocito Nro 218 entre Soledad y Oquendo al fondo del Colegio La Salle

¡ASOMBROSA LIQUIDACION! DE MUEBLES PARA OFICINA

Cajas Caudales, archivos todos tamaños, tarjeteros, relojes marcadores, máquinas de calcular «Monroe» y «Marchant» Mimeógrafos «Edison-dik», adresógrafos. Máquinas de sumar y escribir, gabinetes «Kardex» Registradoras «National», pupitres etc.

Baules y Maletas
Reparamos máquinas de escribir
Radios todas marcas

'LA NACIONAL' Villegas 359

Entre Teniente Rey y Amargura
Teléfono A-9915

UNA NEVERA DE USO SIN REPARAR ES UNA CAJA DE SORPRESA

NEVERAS

Americanas reconstruidas y garantizadas.

REFRIGERADORES

De uso en magníficas condiciones todas marcas y tamaños. Rionda, Infanta 1059 entre Desagüe y Benjumeda, frente a Pennino. U-3968.

AL QUE COMPRA CONTADO. JUEgos de cuarto 8 piezas, caoba fina, último modelo, mitad precio, o cambiamos por muebles de uso. Frigidaire, bicicleta. Egido 654. Entre Gloria y Misión.

MUEBLES A PLAZOS

Con grandes facilidades de pago, Vean nuestro gran surtido en finos y corrientes. Admitimos muebles a cambio. También alquilamos. Casa Hierro. Compostela y Merced. Teléfono: M-1220.

PULSERAS Y DIJES

Liquidamos miles de pulseras de oro y dijes de oro y platino con brillantes. Alhajas antiguas y modernas en profusión; cuadros; crucifijos; rosarios de oro; porcelanas antiguas y modernas. Juegos completos de café; té y cubiertería. Bandejas; candelabros; jarras y palanganas, todo de plata maciza.

CARBALLAL HERMANOS
San Rafael No. 618, entre Belascoaín y Gervasio.
U-5744.

CAMAS OPERADOS Y SILLONES

de inválido alquilo y compro, toda clase de útiles para profesional y de oficina. Casa Fernández, Neptuno 617, entre Escobar y Gervasio. Telf. U-3322.

MUEBLES EN GANGA

SALUD 203

Juego de cuarto de 3 cuerpos moderno $40.00, comedor moderno $35. Sala moderno $25.00. Muchos muebles más de uso en ganga.

SALUD 203
Entre Campanario y Lealtad

Visite

LOS TRES HERMANOS

Para Objetos de Arte, Plata, Antigüedades.

PRECIOS DE OCASION

Consulado 160-162
M-3534

MUEBLES EN GANGA

Juegos de cuarto Arte moderno: $4.00 mensuales; comedor, caoba, último estilo: $3.00 mensuales; sala y recibidor, modernísimo: $3.00 mensuales, juego de cuarto tres cuerpos caoba, últimas creaciones: $5.00 mensuales. Precios muy bajos.

«LA EMINENCIA», NEPTUNO 188
Entre Gervasio y Belascoaín. U-2427

VENDO LINDAS COMODAS PALIsandro y boulle con espejos, regios candelabros, bandejas y bracero plata piezas únicas, tapices orientales; lindas lámparas antiguas, porcelanas chinas y españolas; gran valor; encajes y abanicos y objetos de arte, 8 No. 58, entre 3 y 5, Vedado.

VENTAS

56 MUEBLES Y PRENDAS

SE VENDE LNA BATIDORA DE hacer jugos, por estrenar, marca Stevens, por la mitad de su valor véala en la cantina del Centro Gallego A. López

MUEBLES A PLAZOS

Construídos con las mejores maderas, estilos modernos y elegantes. Grandes facilidades de pago. Admitimos muebles en cambio. Visítenos y se convencerá: **«Díaz y Chao», Neptuno No. 709 y 710, entre Belascoaín y Lucena. Telf. U-5154.**

FAMILIA VENDE LINDO JUEGO cuarto 3 cuerpos, $32; otro $45; uno regio caoba chiforrober $80; sala $40; comedor Renacimiento $48; valen doble; Escobar 63 San Lázaro y Lagunas.

LA CASA INGLESA

Salud 51 antes 9 esq. a Rayo

Maletas y Maletines desde un peso en adelante. Baúles escaparates, bodega, camarote; muebles de todas clases y estilos. Lámparas en estilos variados. Gran surtido en objetos de arte propios para regalos. Compramos, y cambiamos. Una visita y se convencerá. Salud y Rayo. Telf. M-7179.

MUEBLES BUENOS Y BARATOS

Juegos para cuarto, comedor; sala; recibidor etc Todos modelos modernísimos para satisfaceh el gusto más exquisito y muebles garantizados. No pague lujo.

A PLAZOS $150 SEMANAL

Cambie sus muebles usados por nuevos; avise para verlos al U-1360. No cierre trato hasta ver esta casa. Recuérdela.

EL FENIX
Picos Carballino y Compañía.
Neptuno 901 y Soledad
Teléfono U 1360.

MUEBLES A PLAZOS

VEA NUESTRO GRAN SURTIDO EN MUEBLES DE TODAS CLASES
Precios baratísimos
«LA PERLA»
Animas 404, casi esquina a Galiano

MUEBLES BARATOS

Juegos de cuarto 6 piezas $1.00 semanal. Sala $1.00 semanal, comedor, $1.00 semanal. Vea nuestra existencia y calidad y se convencerá. Grandes existencias de las últimas creaciones. Tomamos sus muebles parte pago.

«LA CASA BAHAMONDE»
Monte 674, Figuras y Carmen

MUEBLES A PLAZOS

Con grandes facilidades de pago, vea nuestro gran surtido en finos y corrientes. Admitimos muebles a cambio. También alquilamos. Casa Hierro, Compostela y Merced. Teléfono: M-1220

FAMILIA GANGAS MUEBLES

Juego cuarto 3 cuerpos. Chiforrober 3 cuerpos, gavetas al centro, finos tiradores y butacón $125.00 a $165.00, otros $98.00, $115.00. Comedor $70.00. Living-room $98.00 San Nicolás 305, entre Neptuno y San Miguel.

VENDO URGENTEMENTE ORIGInal juego cuarto de hombre, escaparate tipo chifforrober, gabetones centro caoba; otro 3c. grande, sillones portal, chifforrober nuevo y moderno. Escobar 256, Concordia y Neptuno.

FAMILIA VENDE LUJOSO JUEGO cuarto último modelo tres cuerpos elegante coqueta tiradores carey. Butacón $125 regio comedor Renacimiento $60, lámpara moderna $14. Concordia 467 Belascoaín y Gervasio

¡¡OPORTUNIDAD!! JUEGOS DE

cuarto, de 8 piezas con elegante butacón, $100.00. ¡Dando y dando! Necesitamos dinero. También chaselongs de imitación piel y juegos tapizados a precios increíbles. Mueblería «García Espinosa», San Rafael entre Aramburo y Soledad.

57 UTILES DE OFICINAS

MAQUINAS DE SUMAR Y CALCULAR

VICTOR

A MANO Y ELECTRICAS VARIOS MODELOS

Al contado y a plazos
SOLICITAMOS AGENTES RESPONSABLES
Triple chequeo. Ultra rápida
Pida una demostración

BOLSA DE MUEBLES DE OFICINA

O-Reilly 409 frente al Edificio La Metropolitana
Telfs: A-7744 y M-2282.

VENDO PLYMOUNTH 37, 4 PTAS., baúl y piel, chapa particular, Ford 34, 4 puertas; vea esta ganga. 23 entre 12 y 14. Garage, pregunte por Cecilio.

VENDO MAQUINA UNDERWOOD penúltimo tipo modelo 3, carro 12 pulgadas completamente nueva, número pasa tres millones seiscientos mil. Precio $75.00. Campanario 68 altos M-1521.

VENTAS

57 UTILES DE OFICINA

MAQUINAS ARCHIVOS

BUROS
CAJAS
Pupitres

Materiales de Colegios

DINERO Y JOYAS

Fluses y capas, a $2.00, procedentes de subastas.

"LA HISPANO CUBA"

Monserrate y Parque Zayas
Telf. A-8054

LA CASA GONZALEZ

MUEBLES DE OFICINA
VENDO Y COMPRO

Burós, bibliotecas, pupitres, sillas giratorias y toda clase de muebles para oficinas

CAJAS DE HIERRO

Archivos, tarjeteros. Karcex, armarios de acero.

MAQUINAS DE ESCRIBIR

Sumar, calcular, mimeógrafos, adresógrafos
Compostela 205 entre Progreso y O-Reilly.
O-Reilly 360, entre Habana y Compostela.
Telfs. M-8638 y M-8081

MAQUINAS ESCRIBIR

«Undervood», «L. C. Smith», «Royal», etc. Reconstruídas en fábrica, con las mismas garantías y apariencia de nuevas. Standard y portátiles. También Sumar, Calcular, Adesógrafos. Servicio certificado. Igualas mensuales. Alquiler, Compra, Venta, Cambios.

TALLERES L. C. SMITH-CORONA
Compostela 360, entre Obrapía y Lamparilla, Teléfono A-7743

58 LIBROS E IMPRESOS

OPORTUNIDAD VENDO EN 50 PEsos Diccionario Enciclopédico Hispano Americano, 3|4 tafilete 28 tomos y los 2 apéndies «Estos Ultiros años» Informes F-4776

59 RADIOS

VENGA HOY MISMO

Radio Majestic $12.00; RCA Victor $12.00; Halson corta-larga $15.00; otros desde $7.00. Véalos pronto, Casa Radio S. Miguel 161, esquina Aguila. M-6656.

APROVECHE RADIO RCA VICTOR toda onda, siete tubos, $39.00; Voz de Oro 1939, tubos metal, toda onda, regalo $37.00. Casa Radio. S. Miguel 161, esq. Aguila. M-6656.

VENDO RADIOS USADOS DESDE $10, Adwater Kent $15; Majestic $15; Grunoy gabinete toda onda; Philips y otros, hago cambios. Agencia Radios Philips, Calzada Jesús del Monte 29 una cuadra Esquina Tejas.

$35, G. E. PRODUCTO R. C. A. VICtor 8 tubos, bocina 12 pulgadas, 4 bandas, al mago de la onda corta. Véalo en Angeles 110 antes 34.

LABORATORIO EXCELSIOR RADIO ofrece su servicio en todo lo concerniente a Radio. Construímos, reparamos y ajustamos toda clase de receptores con absoluta garantía. Técnicos. González y Gomory. Teléfono: I-5466.

SE VENDE UN TRASMISOR DE 200 watts, HF-100 final modulación Clase B por 4-46-s también un receptor RME 69 con preselector, ambos en magníficas condiciones. Informes M-6901 y M-6902 de 8.30 a 11 a.m.

VENDO RADIO SIN ESTRENAR marca Silvertone, modelo avanzado 1940, de cinco tubos. Precio $28. Teléfono F1-6962.

REPARAMOS RADIOS DE TODAS marcas, garantizando el trabajo, precios muy reducidos. Iguales desde 80 cts. mensuales. Vendo radios sin fondo ni fiador «Antena» Aguacate 261 entre Obispo y Obrapía teléfono M-5565

60 INSTRUMENTOS DE MUSICA

$50 SE VENDE POR EMBARCAR urgente, piano moderno tipo pianola con banqueta propio para estudios mayores por sus lindas voces y buen estado. San Lázaro 501, Víbora

"LA INTERNACIONAL"

De Prado 256 (frente Hotel Sevilla) vende los mejores pianos europeos y americanos, verticales y de cola. Representantes exclusivos de los famosos pianos «Wurlitzer» y Bluthner». Facilidades pago. Prado 256 A-6100

SE VENDE PIANO PROPIO PARA estudiante, barato. Calle D 461 entre 19 y 21

UN MAGNIFICO VIOLONCELLO SE vende a bajo precio. Véalo en Prado 119 bajos, esqquina Refugio

LIQUIDACION DE ABRIL

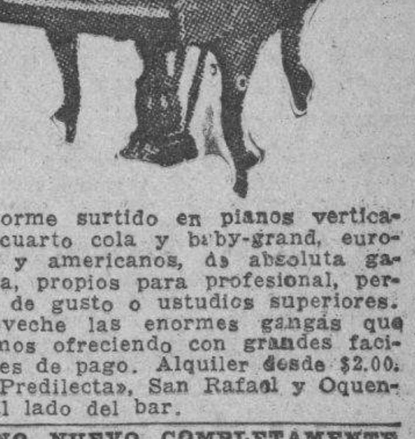

Enorme surtido en pianos verticales, cuarto cola y baby-grand, europeos y americanos, de absoluta garantía, propios para profesional, persona de gusto o ustudios superiores. Aproveche las enormes gangas que estamos ofreciendo con grandes facilidades de pago. Alquiler desde $2.00. «La Predilecta», San Rafael y Oquendo, al lado del bar.

PIANO NUEVO COMPLETAMENTE a precio de regalo. Monte 408, entre Aguila y Angeles.

$55.00 VENDE FAMILIA PARTICUlar piano moderno en flamantes condiciones, regias voces, teclado de marfil blanco, Santa Emilia 158, casi frente al parque de Santos Suárez.

SE VENDE UN PIANO EN $80.00; un juego de sala en $15.00; un juego de comedor $30.00; una máquina de comer $10.00; 2 escaparates $10.00; un chiffonier y una coqueta $5.00; y varias lámparas y otros objetos en $5.00. Calle 16 número 306, entre 19 y 21. Se pueden ver de 2 a 6 p. m.

VENDO FLAMANTE PIANO DE LA acreditada marca Pleyel, completamente nuevo, teclado de marfil, madera de palisandro, excelentes voces. Aguila 513, entre San José y Barcelona.

$68.0 PRECIOSO PIANO VERTICAL moderno con muy poco uso de marca garantizada, con su banqueta, está completamente nuevo. Véalo todas horas Milagros 362 entre Porvenir y Octava Víbora.

"LA INTERNACIONAL"

De Prado 256 (frente Hotel Sevilla) vende los mejores pianos europeos y americanos, verticales y de cola. Representantes exclusivos de los famosos pianos «Wurlitzer» y «Bluthner». Facilidades pago. Prado 256 A-6100.

M.E.C.D. 2016

VENTAS

60 INSTRUMENTOS DE MUSICA

REGALO A PRIMERA OFERTA RA- zonable, mi piano casi nuevo y pequeñito teclado blanquísimo, tres pedales con sordina, cuerdas cruzadas Verlo es comprarlo. Manrique 59, entre San Lázaro y Lagunas.

Gran Oportunidad

Para estudiantes o concertistas de Piano que deseen hacer sus estudios en pianos de calidad. Gran cola, 1|4 cola o vertical, por días o meses, tienen oportunidad de hacerlo en los modernos estudios de «La Internacional» Prado 256, entre Animas y Trocadero. A-6100. Representante de «Bluthner» y «Wurlitzer».

SEÑORA, SI UD. NECESITA COM- prar un piano y tiene temor de perder su dinero, venga y véame de 2 a 6 Dragones 53 frente al teatro Martí. Manuel Domínguez experto graduado en la Escuela Danguard de New York.

AFINADORES

AFINADOR Y REPARADOR DE pianos y autopianos. Materiales de todas las marcas, dejándolos nuevos. Salgo al campo. M. Vázquez, Concordia 15. Telf. A5-0341.

AFINE SU PIANO POR $3.00 CON toda garantía y seguridad Manuel Domínguez, afinador mecánico y barnizador de pianos, graduado en la escuela «Vanguard» en New York. Taller de Reparaciones: Dragones entre Prado y Zulueta. Telf. M-3040.

61 DE ANIMALES

GATOS ANGORA, LINDISIMOS, SE venden, tienen dos meses y Pedigry, traídos los padres del extranjero. Teléfono F-3991, en la misma criada cuartos si tiene referencias.

VENDO 16 LECHONES DE RAZA, 4 paridas 12 próximas un verraco Polan Chan todo a precio matadero. Wajay finca Margarita.

POLLITOS ANCONAS, WYANDOT- te plateados y blancos, gigantes, negros, cari-blancas, Rhode ISLAND catalanes, New Hampshire, Leghorn, Orpington, desde veinte centavos. También huevos y aves directamente de la Granja. Alimentos balanceados incubadoras, implementos. Se remiten al interior diariamente. «El Paraíso» Obrapía y Bernaza. Teléfono M-5179

OFRECEMOS PARA LA VENTA 10 añojos Brown Smies, dos novillas Holstein, dos torps Abardeen Angus, doce toros y toretes Zebú, y un toro Jersey. Todos son importados, de pura raza y llevan tres meses aclimatándose en los potreros del país. Nuestro depósito está en el pueblo de Loma de Tierra, kilómetro 20 de la carretera Central. Harper Brothers, Conicha 109. Habana. Teléfs. X-1649 y FO-7342

POMERANIANS DE PURA RAZA, CA chorritos lindos como juguetes y una pareja baratísima de Malteses blancos, todos sanos, limpios y bonitos. Se venden en San Nicolás 68 altos.

LOTES DE SEIS POLLONAS Y UN pollón Wyandotte plateados con premios última Exposición. Precio de ganga. Véalos en «El Paraíso», Obrapía y Bernaza: M-5179.

VENDO POLLITOS CATALANES Y Prymouth Rock, a 25 cts. de un mes; polonas idem un año y una pecera propia para regalo. 17 y 20, Barbería, Vedado.

VACAS

Vendo recentinas y próximas, añojas novillas de raza. Avenida Boyeros y Carretera de Vento. Teléfono I-6139

VENDO A PRECIO DE SITUACION mulos, carros y arreos de todas clases; caballos, mulos de monta y Pony, 4 potros sementales, 7 y media cuartas, bonito color; 40 mulos criollos domados de mont ay carros cerrados para lecheros y un burro semental criollo; una cesta de mimbre, con sus arreos, montura y una Pony. Domingo Jarro, Marina y Atarés, Jesús del Monte. Telf. X-1876.

62 OBJETOS VARIOS

SE VENDEN 30 PUPITRES AMERI- canos en San Rafael 810 (altos) esquina a Oquendo.

MESA DE BILLAR CON BOLAS, tacos y taquera, baratísima. Teléfono U-2831.

VENDE GEMELOS ZEISS NUEVOS 8x30. Pueden probarse. Informan: I-5082

VENDEMOS A PRECIOS BARATISI- mos, hasta el día 25, cajas para caudales, varios tamaños; mostradores caoba con tablones de 2», estanterías pinotea, archivos cedro y caoba, con rejas bronce, con pueltas de caoba, hecho expresamente para un Banco, mesas escritorios de cortinas y planas de coaba. Para informes: M-7273.

YATE AMERICANO, 30 PIES SALON cocina, nevera, servicio, cabina, motor especial, 100 kermat, 15 a 17 millas. Vendo barato. Río Almendares. Benedicto.

MAGNIFICO YACHT DE RECREO

para persona de gusto; con lujosos camarotes etc4 Tiene 94 pies de eslora; 16 de manga, todo terminado interiormente en caoba, dos máquinas de 175 caballos de fuerza. Oportunidad única. Costó 35 mil pesos. se ofrece en $8.000. Dr. González Arrieta, 17 Nro. 255 F-3445

TEJAS DE TERRACOTTA. SE VEN- den 8.000 tejas de terracotta con sus piezas anexas. Informan por teléfono M-7418

CAPAS DE AGUA «BARRAGAN» LE- gítimas, de montar e infantería, con garantía absoluta. Remate a $12.00 Aguila 110, altos entre Trocadero y Colón. Teléfono: A-8538 Habana. Llame y pasará el vendedor.

VENTAS

62 OBJETOS VARIOS

MONTE 992 PROXIMO A CASTILLO liquilo varias vidrieras y dos estantes para ropa hecha por estorbar muy barato.

VIDRIERAS, CONTADORAS

Vidrieras de todas formas y tamaños; mesa Vitrolite; sillas, banquetas, exprimidores frutas; pasteleras; cajas caudales; neveras ;molino café; picadores carnes; rebanadoras jamón; contadoras National. Compro cambio y vendo.

MAQUINAS DE ESCRIBIR, BUROS

Archivos; tarjeteros; sillas giratorias; libreros, mesas para máquinas. Véame antes de cambiar, comprar o vender sus muebles de oficina, divisiones; mostradores. Casa Cano, Habana 556 y medio entre Teniente Rey y Amargura A-8607.

GANGA PARA BIBLIOTECA, BUFE- te o Sociedad. Se vende estantería de caoba con parte inferior de puertas. Véase: Calle C. 315, esquina a 15, Vedado.

¡OPORTUNIDAD UNICA!

Pequeño yate, forrado caoba, reciente construcción, 27 pies eslora, cabina 6 literas, fregadero cocina, nevera, motor Ford V 8 importado reflector, sirena, etc. Muy veloz y económico. Precio único: $675.00. FO-4132 M-1505

AVISO SE VENDEN POSTURAS DE cocos indios de Honduras en cantidad. Informes Antonio Marrero en Escobar 206 Telf. M-8525 y Villegas 26. Telf A-0209

Dinero-Hipotecas

63 SOLICITUD

PRIMERA HIPOTECA. SE DESEAN tomar $3.000.00 sobre propiedad en el Vedado que vale hoy $20,000, no corredores. Telf. M-2837. Sr. Pous.

PRESTO DINERO DESDE $500.00

en adelante, en primeras hipotecas Interés desde el 6 por ciento. No corredores. Telf. A-6836. Campanario 306, bajos, entre Neptuno y San Miguel. Sr. Correa.

DINERO

No pieda tiempo. Cuando necesite tomar dinero en hipoteca o pagarés, vea a M. Fernández, San Ignacio 214 Telf. M-9272 de 2 a 5. Operación rápida y absoluta reserva.

64 OFERTAS

DINERO SOBRE AUTOMOVILES

En media hora sale con dinero y con la máquina, módico interés. Véame: Edificio «Larrea», Empedrado y Aguiar. Roberto López. M-3653.

PRESTAMOS SOBRE AUTOMOVILES

Operaciones en 2 horas. Módico interés, hipotecas, ventas decasas, etc. Edificio «Larrea», Empedrado y Aguiar, departamento 322. Roberto López. Telf. M-3653.

FACILITO DINERO SOBRE BOVE- das y panteones desde $50. Interés bajo mucha reserva, firmo en el día. También hipotecas. Informa: J. Llanes Sitios 76 esquina San Nicolás. Teléfono M-2632.

DINERO

Sobre joyas en todas cantidades «LA PERLA», Animas Nro. 404, casi es. a Galiano Telf. A-8222

DINERO

Facilito grandes y pequeñas cantidades en primera hipoteca desde el 7 por ciento en adelante, para la Habana y sus barrios. Compro y vendo casas, solares y créditos hipotecarios. Compro y vendo Bonos y Acciones.

Julio C. Granda

Obrapía 33 entre Cuba y Aguiar Teléfonos: M-5921 y FO-1668

65 BONOS Y VALORES

COMPRO BONOS Y ACCIONES CEN- tro Gallego y Bancos Gallego y Asturiano, Compañía Cubana Electricidad. Inversiones e inmuebles. Pignoramos. Compro y vendo bonos y acciones de todas Compañías cotizables y no en la Bolsa, Manuel Piñol, Obrapía 116

CAJAS RESERVADAS

Las tenemos en nuestras bóvedas construidas con todos los adelantos modernos y las alquilamos para guardar valores de los interesados. En esta oficina daremos todos los detalles que se deseen.

N. GELATS Y COMPAÑIA

105 Aguiar 108 Esq. a Amargura

PARA LAS DAMAS

67 PELUQUEROS

PACO EX-PELUQUERO DE «LLO- rens» sirve a domicilio Permanentes Croquinol sin corriente hecho en su casa, cómodo, sin peligro Para niñas y aprensivas a la máquina Telf. U-5420

AVELINO LECOUR, PELUQUERO A domicilio, melenas 30 cts.; peinados artísticos, 30 cts. corte de pelo caballeros o niños, $25 cts. Permanente desde $1.00. Telf. U-5364 recorte este anuncio, vale un servicio.

68 MASAJISTAS

ELSA BRUNNER Y MARGOT, MA- sagistas. Especializadas en el tratamiento para reducir el peso, reformar las líneas, trastornos circulatorios, fracturas, dislocaciones, reumatismo, etc. Estudio anexo a consulta médico. Hay elevador. Rayo 2, apartamento 10: A-4459.

70 INTERES PARA LAS DAMAS

LA MANICURE EN SU HOGAR. NO espere turnos. Evítese molestias. Llame a Mary, ella le atenderá inmedoiatamente. Telf. A_4163. Arreglos, uñas, cejas, etc

CANAS AUMENTAN EDAD. —USE Brillantina «Gema», desaparecerán sin teñirlas; muestra: 2 centavos sellos. D. Faget, apartado 2275 de venta Sarrá, Johnson, Taquechel, Fin de Siglo etc.

PARA LAS DAMAS

70 INTERES PARA LAS DAMAS

CORTE MODERNO NACIONAL

«SISTEMA MENDEZ»

Oficial y reconocido como el más moderno para la enseñanza pública. Cuando Ud. desee hacerse experta profesora en poco tiempo, venga o escríbame, le informaré con gusto. Se garantiza la enseñanza y doy título. «La Central», Campanario 204, esq. a Neptuno. Clases diarias a domicilio y correspondencia. Se cortan y entalan toda clase de prendas. Cursillo para las vacaciones en los que puede aprender a hacerse sus vestidos. Moralidad.

MODISTA

Rosalía Hernández

San Rafael 804, bajos, esq a Oquendo U-3127

SE CORTAN Y ENTALLAN VESTIDOS DESDE $0.60.

Dobladillo de ojo a:

2 Cts. Vara

Forramos hebillas

Plisados de todos tamaños, bordados, festones y ojetes. Forramos botones.

TENEMOS MENSAJEROS

VELLOS

Extirpación definitiva de los vellos de la cara, muslos, piernas, etc. Tratamiento garantizado. Seis años de éxitos en Cuba. Sra. Alexander, calle Tercera número 405 entre Dos y Cuatro. Vedado.

¡FUERA CANAS! OBTENGA HERMO- so color negro, castaño, o rubio, usando tintura «La Favorita». Teñido de cabello $3.00. Estuche $1.00. De venta en todas las farmacias. Depósito: Virtudes 206. Casa «Pilar» Telf. M-9392.

EXTIRPACION

Radical del vello y tratamientos faciales por el ultra-moderno y científico método de Vacío-térmico. Turno a horas fijas. Sra. Sánchez, San Nicolás 168 altos. Telf. A-7487.

ENSEÑANZAS

75 PROFESORAS - PROFESORES

FRANCES SE HACEN TRADUCCIO- nes. Se dan clases a domicilio, Dirigirse Barnabé, Cristo 43 esquina a Muralla.

ACADEMIA PAZO. CURSOS DE IN- greso a las Escuelas de Ingenieros, Normales, Institutos, Comercio, Repasos y preparación de ciencias Matemáticas, Físico-Quimímicas e idiomas. Inglés para alumnos de Institutos, Normales, etc. Clases diurnas y nocturnas Consulado 103 entre Colón y Refugio

GUITARRA,PIANO. PLAN DE LIN- das piezas gradnuadas clásicas y populares. También Acompañamientos Estudio «Arteche» Merced y Cuba.

MISS CHRISTIAN TIENE HORA disponible para dar clase o conversación inglés francés. Múltiples referencias cubanas. Línea esquina a 4. F-5960

POR PROFESOR COMPETENTE SE dan repasos de Anatomía descriptiva, Topográfica, y Patología, Histología Fisiología. También Anatoma, Fisiología, Historia Natural, Bachillerato. Referencias: Manrique 620 entre Reina y Salud.

POFESOR PARTICULAR DESEA dar clases en idioma Italiano y Alemán. Informes en Manrique 6. Apartado 21, de 6 a 7 p. m.

APRENDA A HABLAR INGLES EN corto eiempo Profesora competente, método práctico y rápido de conversación. Preparo Instituto teléfono: FO-1360

GREGG ACADEMY

(Academia Gregg). Miguel Richardson, director, Manzana de Gómez 514 Teléfono: A-9798. Taquigrafía, Mecanografía, Teneduría y Contabilidad «¿alton» usadas en las principales Universidades y Colegios de los Estados Unidos; Aritmética, Ortografía, Caligrafía, Correspondencia Mercantil, Práctica de Oficina, máquinas de calcular. Cursos especiales: Estenográfico Secretarial, Tenedría de Libros y Contabilidad. Curso completo de Comercio. Todas las preparatorias y Bachillerato, Inglés, garantiazmos a usted el poder hablar una hora consecutiva en inglés, al terminar la segunda lección de nuestro curso, el cual es a base de conversación estrictamente.

DUDLEY P. LEWIS

ABOGADO AMERICANO

Graduado en la Universidad de Yale se ofrece para clases en inglés (y francés) Repasos, dictados, correspondencia diplomática y comercial; preparación para ingresos en Institutos y para viajes. Precios módicos. Para informar diariamente, de 11.30 a.m. a 12.30 y de 9 a 11 (noche) San Rafael 773 apartamento Nro. 32 teléfono A-8168 Sr. Martínez.

PROFESORA DE INSTRUCCION: clases a domicilio y en su casa, preparación rápida para ingresos en Institutos, Normales, etc. Ortografía y Aritmética práctica. Teléf. A-4328. Trocadero 205, segundo piso.

EMMA BADIA. CONCERTISTA PRO- fesora, graduada del Juilliard Institute de New ork da clases de piano. Studio: F 501 Vedado. Telf. F-2051

ACADEMIA BRAVO

COLEGIO-ACADEMIA

Ingreso en Ciencias Comerciales, Ingenieros Comercio, Institutos, Normales, Cadetes. Colegio Academia para cursar todos los grados de la Primera Enseñanza. Autcrizado para expedir Certificados para ingresar sin examen en Normales, Hogar, Institutos etc. Clases diurnas y nocturnas para ambos sexos. Profesores graduados y especializados. Servicio de Omnibus a domicilio. Cursos especiales para ingreso en las Escuelas de Ingenieros; Cadetes; Aviación; Taquigrafía; Mecanografía; inglés; Correspondencia; Teneduría; Contabilidad; Práctica de Oficinas. Cuota muy módica. Neptuno y Lucena U-2627. **Cursos especiales para ingreso en la Escuela de Ciencias Comerciales.**

ENSEÑANZAS

75 PROFESORAS - PROFESORES

CORTE Y COSTURA. ME COMPRO- meto en un mes a enseñar confeccionar toda prenda de vestir por el más rápido sistema, clases individuales solamente. San Rafael 462, altos, Campanario y Lealtad. Srta. García.

HAVANA BUSINESS ACADEMY

Profesores y sistemas procedentes de los mejores Business Schools de los Estados Unidos. Elevados standards de enseñanza comercial en inglés y español. **Todos los graduados en nuestro curso secretarial han encontrado empleo bien remunerado. Taquigrafías Pitman y Gregg. Omnibus** Línea 357. F-3043 y Neptuno esquina a Amistad A-6033.

INGLES - FRANCES. CLASES IN- dividuales. Instructor graduado escuelas estadounidenses y francesas, con más de 15 años residencia y práctica en ambos países. Enseñanza práctica y rápida. Teléfono M-1303.

SISTEMA ALEMANY

(MODERNO) CORTE Y COSTURA

Instituto Central: San José 257 entre Aguila y Galiano. Autora y directora: Matilde Alemany. Reconocido como el mejor. Adoptado en Escuelas Públicas y Privadas. Ebite el uso de plantillas. Vendemos métodos y titulamos. Confeccione sus vestidos.

GARANTIZO USTED HABLARA IN- glés pronto. Clases individuales. Gramática lectura, dictado comercial, especialidad para sostener conversación. Prepara para viajes y exámenes. Competente profesora americana. Campanario 454, altos.

INGLES, TAQUIGRAFIA, (INGLE- sa y española) Teneduría, Cálculos Mercantiles, Aritmética, Algebra, Caligrafía, Mecanografía y Ortografía; 6 pesos mensuales a domicilio, por el Profesor Francisco Heitzman, Estrella 166, altos. Telf. A5-1822

INGLES

Innecesario ir al Norte para aprenderle. Con nuestro curso intensivo y clase laboratorio los alumnos adquieren en tres meses conocimientos correspondientes a un año escolar (standards americanos) según demostrado por nuestro sistema de mediciones educacionales. Más de 30 cursos, diurnos y nocturnos. Profesorado americano. Curso intensivo cinco pesos mensuales (dos horas diarias. Curso económico tres pesos. 1 hora diaria) **Havana Business Academy, Línea 257, F-3043 y Neptuno esquina Amistad A-6033.**

PROFESORA DE 1a Y 2a ENSE- ñanza Se ofrece para dar clases en su casa y a domicilio. Precios módicos Telf. F-2646

INGLES

Profesora inglesa da clases a domicilio en su casa. Informes por el teléfono F-5136.

ESCUELA DE BAILE

Exclusivamente bailes de salón. Son Fox, Tango etc. Se garantiza la enseñanza. Ismael Servelló, Cárdenas Nro. 51, segundo piso

PROFESORA DE INSTRUCCION. Prepara para exámenes. Taquigrafía Mecanografía. Inglés. Clases a domicilio y en su casa. C. 402 esq. 17 Telf. F-2651.

INGLES RAPIDO PROFESOR IN- glés (Londres) enseña correctamente a precios módicos. También prepara para exámenes Instituto Alfred Nanson. Llame teléfono A-6127 Lunes, miércoles y viernes 6.30 a p.m.

ESTUDIE POR CORREO

La academia «Rabiña», en Neptuno 414, esq. a Manrique, altos M-7849, tiene organizado clases por correspondencia desde hace años habiendo prestado gran beneficio a aquéllos que tienen deseo de prosperar. Estudie las asignaturas siguientes: Taquigrafía; Mecanografía; Teneduría; Cálculos Mercantiles; Gramática; Ortografía; Procurador; Química industrial. Inglés; Francés etc. Informes: **Academia «Rabiña». Neptuno, 414, esquina a Manrique. Telf. M-7849.**

THE NEW WAY. NUEVO CURSO científico de Mecanografía por correspondencia, toda la República. Maravillosos ejercicios gimnásticos. Garantizamos 80-100 palabras minuto, en brevísimo tiempo. Maestría completa. Diríjase Apartado 2047. Habana.

DESEA UD. APRENDER EL IN- glés: vea a «Miss May», (inglesa de Liverpool) especial para sostener conversaciones. Prepara para viajes. Neptuno 158, en frente al Cine Encanto.

"SAN ELOY"

Colegio y Academia Fundado en 1907, Primera y Segunda Enseñanza; Preparatoria; Bachillerato; Comercio; Idiomas. Cultura Física. Cursos preparatorios especiales. Admitimos pupilos y medios pupilos y externos. Quinta Menocal, Samá 31. Marianao. Telf. FO-7462. Pida Prospectos.

ESTUDIOS. BAILES MODERNOS

Tomasín. Positivamente enseño con práctica son; Pasodoble; Vals; Blues; Fox; Tangos; Clases todos los días de 9 a.m. a 11 p.m. Clases a domicilio. San Nicolás 1008 (moderno) entre Gloria y Misión, 2 cuadras de Monte.

ENSEÑANZA: IDIOMA INGLES, ES- pecialidad pronunciación, estilo y conversación Rapidez y satisfacción del discípulo. En su domicilio Mrs. Grace, 23 número 1409, bajos, entre 20 y 22, Vedado. Informes: de 1 a 3 y después de las 7 p. m. Clases individuales o de pequeños grupos. F-4328.

76 COLEGIOS

COLEGIO

Santa Teresa

INGRESO AL BACHILLERATO

Enseñanza en inglés y español. Primer Grado, $3.00. Segundo $4.00. Tercero y Cuarto $5.00. Quinto y Sexto, $6.00. Séptimo y Octavo $7.00. Autorizado para expedir certificados de Octavo Grado para ingresar en Normales, Institutos, Hogar, ets. Taquigrafía, Mecanografía, Ortografía, Inglés, Correspondencia Comercial, Corte y Costura y Labores. Clases de piano. Pida prospecto Calle 23 No. 1.511 entre 24 y 26. Vedado. Teléfono F-5096.

ENSEÑANZAS

76 COLEGIOS

Corte y Costura

ACADEMIA «SANTA TERESA»

Calle 23 No. 1511 (Vedado entre 24 y 26 F-5096. Hágase profesora en tres meses. Desde la primera clase usted podrá cortar sus vestidos por figurín. También clases por correspondencia. Pidan la primera lección, incluyendo 3 centavos para franqueo. Expedimos títulos.

77 ACADEMIAS

OBSEQUIO DE LA ACADEMIA DE COMERCIO

Luis B. Corrales. Establecida en 1889. Enviando $0.15 en sellos recibirán mi Aritmética Mercantil, y por $0.30 más, mi «Ortografía en el Bolsillo», acabada de publicar. Enseñamos Teneduría de Libros, Taquigrafía e Inglés. La Mecanografía $1 00 al mes. Nuestros Títulos los más solicitados. Lealtad 567, entre Salud y Dragones. Telf. A5-1632.

INGLES

Innecesario ir al Norte para aprenderle. Con nuestro curso intensivo y clase laboratorio los alumnos adquieren en tres meses conocimientos correspondientes a un año escolar (standards americanos) según demostrado por nuestro sistema de mediciones educacionales. Más de 30 cursos, diurnos y nocturnos. Profesorado americano. Curso intensivo cinco pesos mensuales (dos hor sadiarias. Curso económico tres pesos. 1 hora diaria) **Havana Business Academy, Línea 257, F-3043 y Neptuno esquina Amistad, A-6033.**

ACADEMIA DE IDIOMAS ROBERTS Malecón 153 Telf. M-2124. ¿Desea usted aprender inglés? Compre el método Roberts. Se recomienda por sí solo. Distinción. Eficiencia. Garantía. Cuarta edición: $2.00.

ACADEMIA RABINA

NEPTUNO No. 414 (ALTOS) ESQUINA A MANRIQUE. INGRESO A LAS ESCUELAS DE COMERCIO

Clases individuales, Francés. Inglés y Teneduría, Taquigrafía «Pitman» y «Gregg», Mecanografía, Correspondencia y Aritmética Comercial. TAMBIEN CLASES POR CORRESPONDENCIA. Ingreso en Escuelas de Ingenieros, Arquitectos, y Comercio. Servicio de ómnibus y de internos. Pida prospectos. **Expedimos títulos y proveemos de empleo a nuestros graduados**

INTERES GENERAL

SI PRESENTA LA UNICA OPOR- tunidad para sembrar naranjas injertadas de Valencia. Tengo 5.000 plantas en las mejores condiciones que por millar les vendo a 25 centavos planta. Para más informes Nro. 1 señor José Tent, Ciego de Avila.

PAPEL DE PARED EN MILES DE dibujos preciosos, modernos y de estilo, a todos los precios. Para ver muestrarios: Consolidated Trading Company, Inc., Concordia 421. Telf. M-3811.

BUREAU DE INFORMACIONES

Desea saber algo, CONFIDENCIALMENTE?, en relación con su comercio ,industria, o de interés personal? Necesita hacer alguna gestión o adquirir algún documento expedido por el Estado, la Provincia o el Municipio? Quiere usted que le administre sus bienes con plenas garantías bancarias y comerciales? Llame al teléfono A-8697 o escriba a Luis de la Cuesta y Posada, Obrapa 308, entre Aguiar y Habana Dpto. 1.

Seriedad y Reserva Absoluta

CAFE DE ALTA CALIDAD

Desde 32 centavos libra. Tostadero «El Fénix», Neptuno Nro. 631 y Gervasio servicio diario de mensajeros a todas partes, desde media libra. Telf. U-3104

AVISO DE ECONOMIA. SUS TRA- jes viejos los arreglo o reduzco para sus hijos. Hago a medida. Sastre con garantía. Precios de situación. Voy domicilio. San Nicolás 155 A-7095 González.

PANTALONES

Cuando el público inteligente necesita comprar pantalones, ya sean de fantasía o para el trabajo, va siempre allí donde pueda encontrar el mayor surtido y la máxima garantía. Los pantalones confeccionados en «Los Deipendientes», son siempre bien mojados, cuestan poco y no se acaban nunca, «Los Dependientes», Sastrería Camisería y Bazar de Ropa Hecha. Egido 607-609 (Frente al Gobierno Provincial).

ALQUILERES

79 HOTELES

HOTEL «MICHALET». RESIDENCIA para familias. Habitaciones con balcón a la calle. Magnífica comida. Mucho fresco. Moralidad. Agua caliente. Matrimonios desde $35.00. Villegas 216, entre Obispo y Obrapía.

SU CASA

Y la de su familia. El lujosísimo hotel Belmont. El más céntrico de la Ciudad, San Rafael e Industria. Con tres excelentes comidas: $45.00 matrimonio. Una persona: $30.00.

«ALAMAC», EL HOTEL DE RESI- dencias más cómodo de la capital, habitaciones modernas, amplias, frescas y escrupuloso servicio. Alimentación insuperable precios módicos. Galiano y Neptuno. A-8002.

ALQUILERES

79 HOTELES

HOTEL "ALCAZAR"

Tiene este hotel muy ventiladas habitaciones todas con baño privado, teléfono y elevador a todas horas, sus precios son económicos, haciéndose arreglos especiales por meses a familias estables incluyendo un exquisito servicio de comida. Cárdenas Nro. 209

HOTEL BIARRITZ

Residencial

Prado 519, frente al Capitolio para matrimonio sin niños exclusivamente. Hermosas y ventiladas habitaciones con baño privado y closets. Lujoso roof garden y cocina moderna. Comida a la carta. Elevador día y noche. Confort y limpieza. Estricta moralidad.

Hotel Roosevelt

AMISTAD Y SAN MIGUEL

$55.00 Matrimonios con tres excelentes comidas mensuales.

Apartamentos para familias, todos con baño privado. Elevadores día y noche.

HOTEL CANADA

Villegas y Tejadillo 3 cuadras del Parque Central departamento independiente con baño privado y teléfono, habitaciones todo servicio comida especial limpieza elevador. Esmerado trato.

HOTEL "ANDINO"

San Lázaro 1218, esquina a M. U-2553. Unico en su clase. Moderno, céntrico, amplio, fresco, saludable, frente Universidad. Conviene para los que necesitan vivir cerca de los hospitales Calixto García o Mercedes. Habitaciones con baño privado, balcón, hermosa vista, con tres excelentes comidas: 45 pesos, matrimonio. Una persona desde 28 pesos. Cientela escogida. Pensión completa para huéspedes del interior. Precios sin competencia. Esmerado servicio en mesas separadas.

REINA NUM. 14

Residencia de lujo. Espléndidas habitaciones con baño privado, agua fría y caliente, garantizando que nunca falta el agua. Muebles nuevos, de lujo, pudiendo traer sus muebles si lo desean. Garantizamos la mejor y más sana comida de La Habana. Precios de situación. Reina 110 moderno, 14 antiguo, entre Galiano y Rayo.

HOTEL Y RESTAURANT

«LAS TULLERIAS»

Monserrate 407, Lamparilla y Obrapía. Desea usted comer bien y barato, con esmerada atención, precio reducido y vivir tranquilo y con mucho fresco? Visítenos y quedará encantado. Cerca teatros y tiendas, a una cuadra Parque Central.

HOTEL COLONIAL

SAN MIGUEL 254

Esquina a Galiano. Habitaciones y apartamentos con baño privado y muebles modernos. Magnífico comedor con carta. Elevador día y noche. Precios especiales para huéspedes por mensualidades. Confort y moralidad. Teléfono A-6958.

HOTEL REGINA

Industria 410 frente al Capitolio, M-5955. Deseamos hacer saber a todos que debido a la situación actual, de reajuste, ofrecemos un servicio nuevo de hotel a unos precios iniguälables. Una persona con comida, desde $43.00. Dos personas con comida, desde $66.00. Excelente comida. Absoluta moralidad. Lujo y limpieza.

THE SAVOY

F y Quince. Vedado

Telf. F-6616

Situado en un lugar alto del Vedado, con fácil y frecuente comunicación con la ciudad y repartos. Rodeado de jardines, con 600 metros de hermosos portales. Las habitaciones tiene ventiladición directa. teléfono, baño privado, con agua fría y caliente. Precios moderados, incluyendo tres excelentes comidas. El servicio en mesas separadas, para cada familia.

HOTEL "VEDADO"

CALLE 19 ESQUINA A M

Residencia excelente, que reúne excepcionales condiciones para vivir con toda comodidad. Frecuente y fácil comunicación con la ciudad y repartos. Esmerado servicio, comida criolla, española y americana. Telf. F-6631.

HOTEL «VANDERBILT»

Neptuno 1223. Situado en lo mejor de la Loma de la Universidad, lujosas, amplias y confortables habitaciones; baño privado: agua abundante fría y caliente. Atención esmerada. Neptuno 1223. Conviene para los que tengan que vivir cerca del Hospital Calixto García.

"TROTCHA"

En lugar más céntrico del Vedado. Amplias y frescas habitaciones con o sin comida, a una cuadra de los baños de mar, tranvías y ómnibus. Calzada y Dos Vedado. Telf. F-2383.

ALQUILERES

79 HOTELES

Hotel CORTEZ

MIAMI

Situado en el centro de la Ciudad, frente a la Oficina de Correos, a media cuadra del Consulado cubano, 115 habitaciones con baño. Precio de verano: $1.50 habitación sencilla y $2.00 doble, por día. Precios especiales por semana. Avenida Northeast First y Tercera Avenida.

HOTER «MIRAMAR»

No busque más, le ofrecemos habitaciones y departamentos con o sin baño, con toda asistencia, en la seguridad de que vivirá bien y comerá mejor. Prado 2, esq. Malecón A5-3692.

HOTEL "IDEAL ROOM"

Prado 93B, (Por Pasaje)

¿Desea vivir en casa tranquila, mejor que en su propia casa? Visite esta gran casa, aunque sea por curiosidad. Por dentro, la mejor. Si hace poco usted la visitó y no encontró habitación, vuelva a visitarla, hay habitaciones disponibles. Visite esta casa y así verá su patio andaluz, de hace poco. Se construyó el mejor, sin duda. Precios los más económicos. Se exigen referencias de moralidad y pagos

80 CASAS DE HUESPEDES

CASA HUESPEDES. BUENA HABI- tación, muy ventilada, lavabo, agua correinte, en 2o. piso, toda asistencia a 2 personas 2 cuadras «Sarra». Teléfono A-9222.

GALIANO 463, ALTOS, ENTRE SAN José y Barcelona, magnífica habitación con lavabo y baño agua caliente, otra propia una persona, comida exquisita. Precios reducidos. Teléfono M-8857.

CASA DE HUESPEDES. GALIANO 407 (altos) entre San José y San Rafael. Habitaciones y apartamentos amplios, moralidad absoluta. Buena y abundante comida. Precios módicos. Teléfono M-1307, Habana.

CASA HUESPEDES ESPLENDIDA habitación matrimonio, baño anexo, abundante agua. Comida inmejorable, familiar y sana. Estricta moralidad, tranquilidad y orden. $35 matrimonio todo servicio. Amistad 208 casi esquina a Neptuno.

«LA EMPERATRIZ» (NUEVO DUE- ño) gran casa para familias frente San Rafael y San Miguel se alquilan hermosas habitaciones con lavabos en todos los cuartos, excelente comida. San Miguel 205, altos.

PALACIO «CUETO»

Casa para familias, amplias y frescas habitaciones y apartamentos exteriores. Elevador, agua fría y caliente Excelente comida. Precios de situación. Inquisidor y Muralla. Teléfonos M-2674 y M-2374

GALIANO No. 404 ALTOS. ALQUILO Apartamento de 3 habitaciones, baño y terraza con comida; otro de 2 habitaciones y baño y balcón y dos habitaciones, una propia para persona sola.

RESIDENCIA FAMILIAR «LA REPU- blica», Aguila 559 esq. Barcelona, altos. Resuelva su problema La nueva dueña ofrece magníficas habitaciones todas con lavabos y esmerada comida. Precio económico. Espléndida sala de recibo. A-6639.

CASA DE HUESPEDES: TURIS. Manrique 611, entre Reina y Salud. Telf. A-6388. Hermosas habitaciones, vista calle einteriores. Matrimonio: $35.00. Individuales: $20.00. Abonados al comedor: $13.00.

LA MATANCERA. CASA HUESPE- des, la más céntrica de la Habana, absoluta moralidad, mucha agua, fría y caliente, mucho fresco, mucha y buena comida y precios muy reducidos. Reina 219, esquina a Manrique. Telf. A-0238.

«CAMPOMIR», EMPEDRADO 517 CA- si esquina Monserrate. Dos cuadras del Parque Central. Recién reconstruído. Nuevo dueño. Apartamentos amplios, fresquísimos, claros, balcón, baño, lavamanos. Amueblados o sin amueblar. Con o sin comida tranvías y ómnibus por la esquina. Precios económicos. M-3274.

CASA DE HUESPEDES «LA ISLA», Monte 213, por Factoría. Exclusivamente personas moralidad, habitaciones balcón. Edificio moderno. Comida a la carta. Matrimonio desde $42 Telf. A-9210

TELMA RESIDENCIAL

Villegas 465 (entre Muralla y Sol) Inmejorable residencia veraniega. Fresca como pocas. Todo servicio dos personas con comida a la carta desde $43.00. Agua fría y caliente A-9985.

81 CASAS DE COMIDAS

CONSULADO EN CASA PARTICU- lar desea familia formal para mandarle comida: tamal, croquetas, bacalao a la vizcaína, papas rellenas mariscos. Esmerada limpieza y hora fija Telf. M-3376

NO IMPORTA LA DISTANCIA QUE- remos clientes. Por 30 cts. le mandamos 4 platos abundantes y bien sazonados. Llame enseguida por el teléfono U-2901 y le mandaremos su cantina para que se convenza.

82 APARTAMENTOS

SE ALQUILA APARTAMENTO CA- lle Balear 15 carretera San Miguel del Padrón, Luyanó. Tiene 2 habitaciones, cocina, servicio, lavadero. Precio $9.00. Exígense referencias. Informes la misma Telf. M-9740

PARA MATRIMONIO SOLO, SE

alquila apartamento completamente amueblado, completo, muy fresco. Se puede ver de 9 a 3 p.m. Tte. Rey 211, esq. Habana, hay ascensor. Telf. A-9825.

$33. VEDADO. CON GARAGE. APAR- tamento de sala, comedor, 2 habitaciones, baño, cocina, moderno, portal, servicio. Encargado, teléfono. etc. Calle 8, esq. Zapata. Inés. F_2488.

ALQUILERES

82 APARTAMENTOS

APARTAMENTOS MODERNOS AM- plios, frescos, una y dos habitaciones: sala, comedor, cocina, magnífico baño, elevador. Neptuno 634 (antes 170), entre Escobar y Gervasio.

EDIFICIO «AGUIAR» INDUSTRIA 166 Amplios apartamentos de 1 a 3 habitaciones y baño completo, luz, teléfono, agua caliente y ascensor. Sólo personas de moralidad.

APARTAFENTO: PAULA No. 56 Sala, comedor, dos habitaciones, cocina y baño intercalado. Informan en el mismo.

EDIFICIOR «ARCOS». SE ALQUI- lon dos apartamentos al frente, uno grande y otro pequeño y dos al fondo. Informa el conserje del mismo. F entre 19 y 21, Vedado.

EDIFICIO URSULINAS

EGIDO ESQUINA A SOL

Casa de apartamentos modernos propios para matrimonios o reducida familia, con servicios sanitarios completos; luz, agua caliente y fría; situados en lo más céntrico de la ciudad, con espléndidas vías de comunicaciones para toda la capital o interior de la República.

INFORMES EN EL MISMO PRECIOS MODICOS

Apartamento bajo, No. 1

EDIFICIO «ARBOS», OQUENDO

308, entre San Rafael y San Miguel. Alquilo apartamentos frescos e independientes. Informa en la misma.

APARTAMENTOS BUENOS, ECONO- micos, con o sin muebles, casa de orden, agua siempre, fría y caliente teléfono y otras comodidades. O-Reilly 209.

SE ALQUILA SAN JOSE ESQUINA a San Nicolás apartamento moderno a dos cuadras de Galiano, sala, cuarto baño cocina, llave en el café. Informan F-6784

APARTAMENTOS DE LUJO

Acabados de construir. Lo más moderno y lo más céntrico. Ideal para matrimonio, Galiano 205, entre Virtudes y Concordia. Informan: Teléfono: F-3317, y en el apartamento número 1 del edificio.

APARTAMENTOS MODERNOS VEN- tilados, agua abundante, dos habitaciones, baño completo, cocina, calentador gas. «Edificio Fraternidad» Monte 305 lado Ten Cent, matrimonio sin niños $28.00

MATRIMONIO HONORABLE CEDE en su residencia cerca Universidad lujoso apartamento con baño intercalado toda asistencia a matrimonio o señoritas estudiantes; se cambian referencias Informan Telf. U-1349

PRECIOSO APARTAMENTO AMUEBLADO

Terraza, living room, comedor, 2 cuartos, baño, todos los cuartos con closets, cocina y cuarto con servicio de criados. Amueblado con lujo. Calle 25 número 855 entre A y B. Vedado. Puede verse exclusivamente de 1 de la mañana a 2 de la tarde.

SE ALQUILA UN APARTAMENTO en la azotea, Obispo 504.

HOTEL DE APARTAMENTOS

8 y 19

1, 2, 3 4 cuartos, cocina; frigidaire

GARAGE, RESTAURANT

Grandes reservas de agua. F-3131

EDIFICIO «ARBOS» OQUENDO

308 entre San Rafael y San Miguel. Alquilo apartamentos frescos e independientes. Informa en la misma.

OFICINAS

AVISO A LOS PROFESIONALES EN la calle San Miguel 462, entre Lealtad y Escobar se alquilan regias habitaciones para consultorio, con todo servicio casa elegante.

83 DEPARTAMENTOS

EDIFICIO YARA

Industria 261, se alquila un amplio y moderno departamento en este edificio. Véalo. Informan; Molina. Telf. M-9659.

EDIFICIO ALASKA

Calle 23 y M, se alquila hermoso departamento en este edificio. Véalo. Informan Sr. Molina. M-9659.

84 HABITACIONES

A MATRIMONIO O SEÑORAS SO- las se alquila una hermosa habitación inmediata al baño Referencias. Informan Reina 12 primer piso.

EN CASA FAMILIA SE ALQUILA una amplia , fresca habitación con todo servicio agua caliente a toda hora a persona de moralidad, se exigen referencias, llame al teléfono: F1-6392 calle M 255 entre 19 y 21. Vedado.

ALQUILASE HABITACION ANEXA baño, terraza privada, vista calle, matrimonio toda asistencia. K 113 esquina 11, primer piso, Telf. F-6481 Comunicación rápida tranvías, ómnibus todas partes.

COMPOSTELA 459 SEGUNDO PISO entre Teniente Rey y Amargura amplia fentilada habitación agua corriente y caliente, hombres solos o matrimonio sin niños, puede comer, si desea.

SE ALQUILA UNA HABITACION A hombre solo. Cerrada del Paseo No. 17 entre Zanja y Salud.

ALQUILO CLAROS Y FRESCAS, SO altos Antón Recio 107 entre Monte y Corrales, sala, comedor, dos cuartos, cocina, baño completo, azotea. Informan en la misma.

HERMOSA HABITACION, SE AL- quila en lugar fresco y céntrico, con toda asistencia, balcón, lavabo, teléfono, agua caliente, poca familia y económica. 1er. piso «La Filosofía» Neptuno 401, esquina San Nicolás.

EN CASA PARTICULAR SE ALQUI- la una habitación anexa al baño con todo servicio, a hombres o matrimonios, buena comida, teléfono. San Rafael 462, altos, Campanario y Lealtad.

FOLLETIN 22

LO QUE NO SE ROMPE

(PRIMERA PARTE)

(Por M. DU CAMPFRANC)

—La tiene ya —respondió Gerbelle riendo—, acaba de llegar de Bretaña, como aquella duquesa Ana, cuya sencillez, que la llevaba a gustar de los zuecos de madera, no fue obstáculo para que llegara a sentarse en el trono de Francia. ¿Te acuerdas?

Luego, envolviendo a su mujer en una mirada de inmenso amor, inquirió:

—¿De veras te agrada nuestro... nido, Armela? Porque eso ha de ser para ti y para mí, para los dos, esta casa, convertida desde hoy en hogar, nidal blando y cálido donde se cobije nuestra ventura.

—Dices bien, así lo considero yo— susurró la joven—, y en cuanto a la impresión que la casa haya podido producirme, te diré, no es que me agrade, sino que la encuentro encantadora. Tengo la certeza de que aquí habré de sentirme plenamente feliz.

Y como advirtiera que Victoriano se disponía a hablar, le atajó:

—Pero no porque se trate de una casa dotada de todos los lujos y suntuosidades, sino porque veo en ella lo que acabas de decir: un nido que ha formado el cariño para que lo habiten nuestros corazones; seré feliz aquí, antes que por nada, porque estaré siempre cerca de tí, muy cerca, porque siempre, también te tendré a mi lado. ¿Verdad que... seimpre?

La voz de Victoriano Gerbelle se dejó oír con acento de sinceridad, como un eco de las palabras de su mujer.

—Siempre—respondió—. ¿Quién, ni qué podrá impedirlo?

¿Adivinó la baronesa de Oberland la pregunta que acababa de formular el joven diputado? Cualquiera lo hubiese creído.

Porque lady Flora, la bella, elegante y ambiciosa mujer que en sus continuos viajes por las más importantes capitales de Europa y Africa, en las estaciones invernales frecuentadas por las gentes opulentas y en los balnearios de moda había buscado un marido rico y célebre, poniendo a contribución su flexibilidad de ondina y todos los recursos de la más redomada coquetería femenil, en la que era aventajadísima maestra, se decía en aquel instante para sus adentros, contemplando con mirada burlona a los enamorados esposos:

—Ya os podéis dar prisa a saborear vuestra felicidad, tortolitos, por si no os dura mucho. Sospecho que la luna de miel va a ser mu corta; porque o poco he de poder, o romperé en mil pedazos esa cadena que os une. Desligados habéis de quedar el uno del otro, y para repudiaros de por vida. Os lo asegura lady Flora, que ha puesto todo su empeño y su interés, y su ambición también, en conseguirlo.

La puerta del suntuoso hotel de la avenida de Friedland cerróse después de dejar paso a la feliz pareja. Armela y Victoriano iban a tomar posesión del riente hogar bajo cuyo techo habrían de ser realizados sus amorosos sueños juveniles.

La iracundia de la baronesa de Oberland había llegado a su colmo y amenazaba con desbordarse. Pero Flora, hábil comediante al fin, sabía contener los ímpetus de su alma perversa, por violentos y arrolladores que fueran, y disimular, bajo el dulce gesto de un rostro impasible en apariencia, las tormentas que se desencadenaban en su corazón.

El cazador, para que el pájaro al que persigue se le ponga a tiro, lo atrae valiéndose del reclamo o lo engaña enterrando el cepo en la tierra para que el ojo perspicaz del ave sólo pueda ver el grano de trigo utilizado como cebo.

Pues bien, ella haría lo mismo: atraería al matrimonio hasta tener la seguridad de que el arma de su venganza podía hacer carambola. Nada resultaba tan fácil para su refinada hipocresía; continuaría representando en público, con toda la perfección de que era capaz, el papel de mujer generosa y abnegada hasta la sublimidad que se había repartido en la comedia que iba a comenzar muy pronto. Tan cierta estaba de que el triunfo había de ser de ella, que, alzando la frente con gesto desafiante, se repetía, no tanto para tranquilizarse como para proporcionarse un sabroso anticipo de la victoria definitiva, que estaba segura de obtener:

—Ocultaré cuidadosamente, con la mayor cautela, mis verdaderos sentimientos bajo la máscara de una exquisita cortesía que llevaré hasta donde sea preciso; me mostraré como la amiga más adicta, y sin esperar a que ellos vengan a ofrecerme su casa les haré una visita.

Lady Flora iba perfilando sus planes, desarrollando sus proyectos como puede hacerlo un genio de la estrategia antes de presentarle batalla al enemigo, o un ingeniero que sabe que se juega su prestigio profesional en la obra cuya realización se le ha encomendado.

—Convendrá mucho —pensaba— que los haga objeto de los más delicados agasajos, que los obsequie con cualquier motivo, porque de este modo podré moverme con más desembarazo.

Quedóse pensativa la baronesa, como si buscara una idea que le huía. Al cabo de un rato de honda meditación dióse una palmada en la frente y exclamó satisfecha:

—Ya está. Para vencer la desconfianza de Victoriano, que probablemente no las tendrá todas consigo en lo que respecta a mi conducta, nada mejor que halagar su vanidad. ¿Por qué no organizar una fiesta en mi casa en honor de los nuevos esposos y a manera de bienvenida? Sí, eso es. ¡Cuánto ha tardado en ocurrírseme la idea!

Y lady Flora adoptó su resolución de manera irrevocable: escondería las uñas para no asustar.

VII

Páginas de un diario

No bien se hubo instalado en su nuevo hogar, Armela quiso cumplir la promesa que desde Roma le había hecho a sor Angélica y comenzó a trasladar al papel, en forma de diario, los acontecimientos más salientes de su vida.

París, diciembre.

«He llegado a nuestro hotel de la avenida de Friedland cuando declinaba la tarde, cuando el sol se hundía detrás del horizonte y las tintas crepusculares lo esfumaban todo en su claridad difusa. Las contraventanas del salón estaban herméticamente cerradas, y yo experimenté, en medio de aquellas tinieblas, una penosa impresión.

Pero fué instantánea, porque Victoriano apoyó el dedo en la pared e inmediatamente, en uno de los ángulos del salón, encendióse una lámpara adherida al techo, que quedó convertida ante mis ojos, en un bello tulipán de oro, porque la pantalla de cristal en que estaba encerrada la bombilla eléctrica tenía la forma de esta flor.

—¿Es que me he casado con un mago, con un brujo? le pregunté riendo a Victoriano—. Porque cosa de hechicería parece que hagas surgir la luz de entre tus dedos.

Mi marido, que demostraba hallarse muy contento, rió conmigo. Y nuevos tulipanes de oro florecieron sucesivamente, con rapidez fantasmagórica. Muy pronto, el salón resplandecía inundado de luz.

Yo estaba encantada de esta floración eléctrica, y todavía creció mi admiración al darme cuenta de que no todas las lámparas que se encendían eran tulipanes; había brotado espontáneamente un verdadero jardín, con las más variadas especies de flores. Aquellos dorados tulipanes y estos lotos azules, y esos iris violáceos esparcidos aquí y allá por la sola voluntad de Victoriano, transformaron nuestro salón en una especie de encantado palacio, como los de los cuentos de hadas.

Nuestra conversación, sostenida en voz baja, sin que yo supiera por qué fué larga. ¡Nos dijimos tantas cosas en medio del encantado jardín luminoso! El marco era ideal y nuestros labios hablaron palabras también de encantamiento.

A veces, cuando no miraba a Victoriano, cerraba los ojos para dejarme adormecer por la música de sus frases. Pero enseguida me dominaba el deseo de contemplar nuevamente aquellas luces tan bellas, semejantes, en su conjunto, a una bandada de fulgores que revolasen por el salón como vuelan por el espacio las golondrinas, y tornaba a abrir los párpados».

París, enero.

«De pie ante el espejo de mi cuarto de vestir, una magnífica y clarísima luna de Venecia que cubre en toda su extensión un lienzo de pared, mi mano enguantada acaba de darle un golpecito al sombrero para encasquetármelo más en la cabeza, porque metido hasta las cejas me va muy bien a la cara.

¿Coqueterías también? Sí, lo confieso; pero como no se trata de nada grave, no me creo obligada a hacer propósitos de enmienda. ¿Quién sabe? Tal vez sea la coquetería, siempre que no traspase los límites del re-

M.E.C.D. 2016

ALQUILERES

HABITACIONES

84

HOMBRE SOLO SE ALQUILA HAbitación amueblada, con lavabo, baño anexo, Cuba No. 152 (moderno) apartamento No. 5.

CASA FAMILIA PARTICULAR SE alquila una hermosa habitación con toda asistencia o sola, tiene baño intercalado, agua caliente a personas mayores, lugar muy céntrico, Calzada 10 de Octubre Nro 321 bajos a una cuadra de Toyo Jesús del Monte. Para informes después de la 1.

EDIFICIO MODERNO SE ALQUILA una habitación con lavabo y baño anexo para hombres solos; Virtudes ... entre Aguila y Amistad.

NEPTUNO 410, ALTOS, ENTRE SAN Nicolás y Manrique, casa de familia, alquila una habitación con toda asistencia, agua fría y caliente abundante, teléfono.

VEDADO. RESIDENCIA FAMILIAS calle 17, 855, altos, entre 4 y 6, espléndida y fresca habitación, comodidad inmejorable, se reparte comida a domicilio. Precios económicos. Teléfono F-5019.
84

SE ALQUILAN 2 HERMOSAS HAbitaciones muy frescas una con vista a la calle, otra interior, muy barata, absoluta moralidad, hay teléfono, San Lázaro 671 segundo piso casi esquina a Belascoaín.

HERMOSA Y FRESCA HABITACION Neptuno 616 primer piso, entre Escobar y Gervasio, otra pequeña hombre solo; agua abundante.

SE ALQUILA HABITACION EN azotea con lavabo de agua corriente y demás servicios. Industria 309, ...

SE ALQUILA ESPLENDIDA HAbitación con balcón a la calle, baño privado teléfono y todo servicio a personas de moralidad. Industria 414 altos esquina a San José.

ALQUILO HABITACION MODERNA, vista calle, clara, fresca, magnífico baño. A señor, señora, matrimonios, profesionales decentes. Galiano 223 esquina Concordia, frente Iglesia primer piso. Entrada Concordia.

FRESQUISIMAS HABITACIONES— Balcón a la calle, baño privado; agua caliente, teléfono, magnífica comida, son con toda asistencia matrimonios desde $35.00 hombres solos, $18.00, Belascoaín 502 altos, Colchonería.

MONSERRATE No. 409, ALTOS, ENtre Lamparilla y Obrapía. Se alquilan dos habitaciones con muebles, lavabo agua corriente otra. Informan en la misma.

CUARTO MUY FRESCO Y COMIDA para matrimonio o dos amigos en casa de familia. Calle 21, 958, entre 8 y 10, Vedado.

ESPLENDIDA HABITACION CON balcón a la calle, a matrimonio o señoras solas casa particular, Factoría 122, altos.

ALQUILO HABITACION MODERNA, entrada independiente, baño privado y luz, $7.50 solo personas mayores. Puerta Cerrada No. 307, entre Antón Recio y San Nicolás, Habana.

A PROFESIONAL EN LINDA CASA alquilo sala y habitación para consulta con luz y limpieza $20. Concordia 422 bajos, entre Escobar y Gervasio verse de 1 a 2.30 y de 7 a 9.30

HABITACION AMPLIA AMUEBLAda para matrimonio u hombres solos alquilo casa extricta moralidad tiene balcón a calle y derecho teléfono; agua abundante. Neptuno 414, segundo piso esquina a Manrique no cartel.

PRADO 111 ALTOS, REFUGIO Y Genios, hermosísima fresca habitación lavabo de pie, agua abundante, fría y caliente, teléfono, muebles si quieren, hay otra preciosa grandísima ... a la calle, estricta moralidad.

PRADO 58, ALTOS, ALQUILO ESpléndida habitación, balcón a la calle, baño contiguo, amueblada o sin muebles. Para caballero que desee comer bien. Precio razonable. Véala.

PRADO 67, ALTOS, ESQUINA A GEnios habitaciones grandes ventiladas balcón, baño caliente, buenas y abundantes comidas, desayuno y todos los demás servicios. Precio muy módico.

SE ALQUILAN DOS FRESCAS HAbitaciones, juntas o separadas a matrimonio sin niños. Baño al lado. Pueden utilizar cocina. Unico inquilino. Villegas 10, 2o. piso.

CASA FAMILIA GLORIA 362 ALTOS entre Suárez y Revillagigedo, alquila 2 habitaciones a personas mayores morales. Unicos inquilinos; hay teléfono. Exigimos referencias; toquen el timbre.

MALECON 357 ALTOS ENTRE SAN Nicolás y Manrique espaciosas y ventiladas habitaciones y apartamentos con o sin muebles, con o sin comida. Absoluta tranquilidad y moralidad. Se exigen referencias. Teléfono M-1436

CASA FAMILIA PARTICULAR ACAbada de fabricar, lugar céntrico, se alquila para Mayo 1o dos habitaciones a matrimonios sin niños u hombres solos con o sin comida, baño agua caliente. Informan Telf. A-9089

RESIDENCIA FAMILIAR. CONSUlado 64, ambos pisos, habitaciones y apartamentos con todo servicio. Refrigeración, teléfono, agua caliente. Personas decentes y estables.

EN CASA DE FAMILIA RESPETAble se alquila una habitación con desayuno para una o dos personas. También un garage. Llame al teléfono ...1981.

HABITACIONES Y APARTAMENTOS Compostela 457, entre Amargura y Teniente Rey. Se alquilan cómodas y ventiladas habitaciones y apartamentos. Informan en la misma, Rodríguez.

SE ALQUILA AMPLIA HABITACION para baño a matrimonio sin niños o personas con todo servicio. Se exigen referencias. Infanta 454 altos esquina San Rafael Telf. U-3987

HABITACION AMUEBLADA, AGUA caliente teléfono a matrimonio casa de familia Amistad 172 altos, entre Concordia y Neptuno.

RESIDENCIA CERCA UNIVERSIdad cede lujosa habitación con baño a toda asistencia a matrimonio o señoras solas; se cambian referencias. Informan Telf. U-1349

AMARGURA 5 SE ALQUILAN AL... habitaciones todo servicio, baños, tiendas accesorias y almacenes; juntos o separadas.

CAMPOAMOR
COMPOSTELA 608 (MODERNO) ENTRE SOL Y LUZ
Habitación con baño privado, desde ... $15
Habitación con baño privado y comida, desde $30
INFORMES: TELF. A-7350

EDIFICIO «CUBA» SEIS PISOS. Empedrado No. 42 antiguo. 360 moderno, entre Habana y Compostela. Se alquilan amplias y ventiladas habitaciones, muy baratas, elevador, lavabos, luz toda la noche. Orden y moralidad. Telf. M-5113.

NAVES - LOCALES

POR TENER QUE ATENDER OTRO negocio, se cede el local de Reina 340 entre Manrique y Campanario con existencia o sin ella.

EDIFICIO PROVIDENCIA
... 111 614, esq. Oquendo, se alquila local propio para almacén u oficina ... local amplísimo, cómodo y ventilado a precio muy barato. Véalo. Informa ... González. M-9659.

UN LOCAL PROPIO PARA ESTAblecimiento, bajos de San Lázaro y Gervasio, se alquila. Precio ... Llave en la bodega. Informa Celestino Cacheiro, A-7780.

ALQUILERES

85 NAVES - LOCALES

LOCAL PARA LECHERIA REVILLAgigedo esquina Alcantarilla. Informes en la misma.

VEDO LOCAL EN LUGAR CENTRIco propio cualquier giro. Contrato por 3 años. Armatostes, vidrieras contadora, toldos, etc todo por $500.00. Sr. Fernández Telf. A-8866

SE ALQUILA UNA NAVE PROPIA para almacén o Industria, Amargura 361, entre Aguacate y Villegas. Informan 1er. piso.

SE CEDE PARTE DE UN LOCAL preparado para comercio en Villegas esquina a Obispo, informan en la misma.

PROXIMOS A DESOCUPARSE
Se alquilan parte de los bajos de O'Reilly, 503, apropiados y ya dispuestos para negocio comercial.
Informan al lado y por el teléfono M-7911.

SE ALQUILA ESPLENDIDO LOcal, Belascoaín y Peñalver, mil metros, dos esquinas, fabricación azotes, gran luz y ventilación. Informes: «La Vinatera», Arbol Seco y Peñalver.

SE ALQUILA NAVE NUEVA DE azotea, 850 metros con altos, entrada por dos calles muy clara y ventilada, Márquez 154, media cuadra de la Calzada del Cerro y una del paradero. Informan en la misma.

SE ALQUILA UNA NAVE PROPIA para industria, mide 15x14, Zanja y Soledad; la llave en la bodega. Informan Industria 308.

87 HABANA

SE ALQUILA 1er. PISO BELAScoaín y Peñalver. Se compone de recibidor, sala, 3 habitaciones, comedor, baño intercalado, cuarto y servicio de criados. Telf F-6778

ALQUILO MODERNOS BAJOS DE Condesa 167 entre Lealtad y Escobar: sala, recibidor, dos cuartos, baño intercalado, comedor y cocina al fondo. Llaves al lado en el 169.

SE ALQUILA LA CASA FLORIDA 106 entre Vives y Esperanza compuesta de sala, recibidor, 4 cuartos, comedor al fondo ydemás servicios; precio $30. Informes M-1373

MALOJA 571 ALTOS ENTRE MARqués González y Oquendoñ próximo a Belascoaín y Carlos III, sala, recibidor, tres habitaciones, baño intercalado, cocina, cuarto y servicio de criada. Informan FO_3384

ESTRELLA ENTRE XIFRE Y »PLAsencia (altos centro Escolar José María Zayas) con sala, comedor, tres habitaciones, baño, cocina cuarto y servicio criados Llave encargado. Informan A-7842

ALCANTARILLA Nro 69, BAJOS ESquina Revillagigedo sala, comedor tres habitaciones, baño cocina y patio, M-6917 puede verse a todas horas.

ESCOBAR Nro 960 BAJOS SE ALQUIla la casa de sala, dos cuartos, baño, cocina y patio. Informan en los altos.

EMPEDRADO NRO. 409
Entre Aguacate y Compostela, bajos, sala, soleta, 4 cuartos, comedor al fondo, servicios de criados, precio: 45 pesos. Su dueña Escobar 62, altos, teléfono U-2885

ALQUILO CASA VIRTUDES 509: Zaguán, sala, saleta, comedor, siete habitaciones, dos baños, cocina, servicios criados, patio y traspatio Informan: F-7473.

SE ALQUILAN

CARLOS III No. 704, ALTOS, CASI esq. a Soledad, piso muy fresco y ventilado, su precio $34.00.

CAMPANARIO 612 Y 614, APARTAmentos de distintos tamaños y precios, pida al encargado se los enseñe.

DIEZ DE OCTUBRE 66-68, APARtamentos para familias cortas, véalos, pregunte al encargado.

FLORES 659, JESUS DEL MONTE. Casa nueva con muchas comodidades. pregúntenos.

NEPTUNO 827, GRAN LOCAL PROpio para un comercio, frente al pasaje Giquel.

Para más Informes:
THE NATIONAL CITY BANK OF NEW YORK
Administración de Bienes
Teléfono A-9897

LUCENA 253, ALTOS, ENTRE NEPtuno y San Miguel. Sala, recibidor, tres cuartos, baño intercalado, comedor, cocina, servicios de criados, cuarto azotea. También piso bajo.

$50.00 SAN LAZARO 13, ALTOS, SAla, saleta, 3 cuartos, baño, comedor, en la azotea, dos habitaciones. Informes Bufete de Arellano. M-3936.

GALIANO Y ZANJA, ALTOS DE «El Gato Negro». Se alquila el tercer piso de esta moderna casa, acabada de construir, sala, comedor, 2 habitaciones, baño intercalado, cocina y servicios: Llave en los bajos. Informa: Cacheiro: A-7780.

ALQUILO $25 CONCORDIA 764 ENtre Aramburu y Hospital, casita para corta familia: Sala, dos grandes habitaciones, baño moderno, cocina y demás servicios. Informes No. 2, encargada. Telf. U-2762. Neptuno 753, 1ro.

A PROFESIONAL EN LINDA CASA alquilo sala y habitación para consulta, con luz y limpieza $20. Concordia 422, bajos, izquierda, entre Escobar y Gervasio, verse de 1 a 2.30 y de 7 a 9.30.

SE ALQUILA OQUENDO NRO. 305, sala, recibidor, 4 cuartos, baño intercalado, comedor, cocina y servicios de criados. Informan A-0384

ALQUILO JESUS MARIA 270 BAJOS sala, recibidor, 4 habitaciones, comedor, baño, cuarto criados. M-3498

ESTEVEZ 15 A MEDIA CUADRA Monte, se alquila un bonito segundo piso, sala, dos habitaciones, baño intercalado Comedor, cocina agua impulsado. Abierto de 2 a 5.

AGUIAR 52 A UNA CUADRA DEL Palacio Presidencial, alquilo segundo piso en treinta y tres pesos, sala, dos habitaciones, comedor y servicios. Llave e informes bodega bajos

ALQUILO: $45.00 CASA MODERNA, San Rafael No. 511, altos, entre Lealtad y Escobar; sala, 3 habitaciones, baño intercalado, comedor, cocina, servicio criados. Informes: Leyte Vidal. Teléfono M-2222.

CALLE M, ENTRE JOVELLAR Y San Lázaro, $28.00. Casa de una planta cerca Universidad, hospitales. Informan: Librería Albela. U-5783.

SE ALQUILAN
los bajos de Villegas 15, entre Empedrado y Tejadillo; compuestos de sala, comedor, tres habitaciones, baño y cocina. Llave en los altos. Informa: Manuel Rodríguez, M-1804.

DOS CUADRAS PARQUE MACEO Y una Marina 27 No. 9, modernos bajos, sala, saleta, comedor al fondo, 3 cuartos, baño intercalado, cuarto y servicio criados, $32. Llave: No. 6.

$25. ALQUILO FRESCOS Y ESPAciosos bajos. Marqués González 461, entre Jesús Peregrino y Salud. Sala, comedor, tres habitaciones, cocina, servicios. Informan San Rafael 158, apartamento 201, altos, «Granada».

ALQUILO INFANTA, 1101, ESQUIna Benjumeda, segundo piso: sala, comedor, dos cuartos, baño completo, cocina gas, calentador. Informan primer piso número 2 por Benjumeda. Teléfono U-2595.

ALQUILERES

87 HABANA

ALQUILO ALTOS MODERNOS, DEsagüe 201, 205. Sala, recibidor, comedor, tres cuartos, baño, patios, cocina, agua día y noche. Llaves e informes: Desagüe 155 casi esquina a Oquendo.

ALQUILA CASA CALZADA DE CONcha No. 215, entre Acierto y Atarés sala, saleta 3 habitaciones, servicio completo servicio criados. La llave en el 213. Informan Empedrado Nro 414 Telf. M-3252

ALQUILO SAN JOSE 667, ALTOS entre Gervasio y Belascoan, Sala Saleta, 3 cuartos, baño, servicio criados. Informan en la misma. 10 a 12 m.

ALQUILO MODERNOS ALTOS VIves esquina Figuras: Sala, comedor, dos grandes cuartos, baño intercalado, cocina. Informa en la misma. Teléfono X-1104.

SE ALQUILA BARATO LOS MODERnos altos de Velázquez Nro. 4 a una cuadra de Monte con sala, comedor, tres cuartos, baño intercalado y cocina de gas.

ALQUILAN AVENIDA REPUBLICA, 169, altos, fresquísimos, sala, saleta, tres habitaciones semi nuevos vista al mar teléfono A-6764 puede verse de 9 a 12.

MODERNISIMO SEGUNDO PISO SAla, 3 ventanas, saleta corrida, comedor, baño completo, intercalado habitación y servicios criados, 3 habitaciones. Arbol Seco 62, a cuadra y media Carlos III. Visible: 9 a 11 y 4 a 6 p.m.

MODERNAS CASITAS A $14.00
Alquilo acabadas fabricar a 10 minutos Parque Central sala, cuarto, baño, cocina, patio, calle Justicia esquina Arango, una cuadra Calzada de Concha Informan bodega.

AGUILA ESQ. A APODACA
a una cuadra de Monte, Edificio «Aguila», lujosos apartamentos, compuestos de Sala, tres habitaciones, baño intercalado, comedor al fondo, cocina y servicios de criados. Informan Aguila No. 814, Telf. M-3448.

SAN MIGUEL 1006 ALTOS ENTRE Infanta y San Francisco cuatro habitaciones sala, comedor etc. agua siempre. Calentador hornilla. Baño intercalado y criados. Cerca Universidad, Carmelitas, rodeada carritos, guaguas, $43. Informes misma lechería, carbonería, carnicería o F-7532

SAN LAZARO 320, ENTRE SAN Nicolás y Galiano. Agua nunca falta, fría y caliente, sólo quedan: bajos principal y segundo piso: sala, comedor, 2 cuartos, baño lujo, cocina, servicios criados: $43.00, $45.00, $47.00 encargado allí. Informes: M-2863 y F-3131.

CONSULADO NUMERO 30, ESQUINA a Genios. Se alquila moderno piso alto: recibidor, sala, comedor, dos cuartos con closets, servicios de criados. Informes en la misma.

ALQUILA EN $50.00 ALTOS ESPAciosos, Trocadero 205, casi esquina a Industria; dos cuadras Prado. Acabada reedificar estilo colonial. Sala, comedor, 3|4, servicios y cuarto de criados. Informan Morro 108. Telf. M-2117

CONSULADO NUMERO 9, CASI ESquina a Prado. Se alquila moderno piso alto: recibidor, sala, hall, comedor, dos dormitorios con closets, baño completo intercalado, cuarto y servicio de criados. Hay elevador día y noche. Informes en la misma.

EN $25.00 SE ALQUILA LA CASA Marqués González 313, o leta C., entre San José y San Rafael, acabada de pintar compuesta de sala, comedor, una habitación grande, 2 patios, baño completo y cocina. Llaves en el puesto de frutas de San José y Marqués González. Informan: Aguiar 305. Telf. A-7830.

EN $34.00 SE ALQUILAN LOS MOdernos y lujosos altos de San José 762, entre Lucena y Marqués González, compuestos de sala, recibidor, tres cuartos, saleta de comer al fondo, baño completo, cuarto y servicios de criados. Abundante agua por motor para subirla. Informan: Aguiar 305. altos. Telf. A-7830.

ALQUILASE LUZ 636 lo 4 HABITAciones, comedor, cocina de gas, sala, saleta, terraza, baño intercalado, servicio de criados con ducha. Informes A-0548 y M-7295

ALQUILO MODERNO PRIMER PISO Monte 710, terraza, sala, saleta, cuatro habitaciones, baño intercalado, comedor fondo agua caliente, cocina, cuarto y servicios de criados independiente y gran patio. Informan Monte 712, Teléfono: M-3216.

PRECIOS
DE SITUACION
Aquí está lo que necesita. Desde 12 pesos en adelante
ESCOJA Y OFREZCA LO QUE PUEDA

CALLE ONCE No. 153, BAJOS O 205, entre J y K. Casa de sala, comedor, 5 habitaciones, hall, 2 baños, cocina y patio.

PEDRO PERNA No. 11 BAJOS, O 562. Casa de protal, sala, 3 habitaciones, comedor, baño, cocina y patio.

SUBIRANA 48, ALTOS, O 509 moderno, casa de sala, comedor, 3 habitaciones, baño, cocina, cuarto y servicios de criados.

CERRO Y COLON, LOCAL INterior para almacén o depósito.

CALLE 12 Y 23, DEPARTAMENto de sala, cuarto, baño y cocina.

SOMERUELOS 7 O 53, BAJOS, CASA de sala, comedor, 3|4, baño y cocina.

INFORMES EN LAS MISMAS VEALAS A CUALQUIER HORA Y EN OFICINAS DE GENIOS Y MORRO TELEFONO: M-6747

88 VEDADO

VEDADO. SE ALQUILAN LOS ALtos J 457 entre 21 y 23 sala, relibidor, cinco cuartos, dos baños, dos terrazas, garage. Informan en los bajos.

SE ALQUILAN LOS BAJOS DE 19 No. 457, entre E y F, Vedado, con sala, comedor tres cuartos y demás servicios, la llave e informes al lado: conserje Edificio «Arcos».

VEDADO; CALLE B ESQUINA A 25, se alquila la hermosa residencia, compuesta de jardín, portal, sala, recibidor, hall, seis habitaciones, dos baños, comedor, pantry, cocina, cuartoy servicios de criados, terrazas, garages y cuarto de chauffeur. Informa al lado. Telf. F-4287.

SE ALQUILA LUJOSA CASA, CALLE 13 entre 2 y Paseo, Vedado. Cuatro habitaciones, dos baños, garage. Informes F-3754.

SE ALQUILA LUJOSA CASA, CALLE 13 entre 2 y Paseo, Vedado: cuatro habitaciones, dos baños, garage. Informes M-3754.

ALQUILO SEGUNDO PISO ALTO: calle M número 55, casi esquina Calzada; Sala, recibidor comedor, cuatro habitaciones, baño intercalado, cuarto y servicio criados, moderna. Decorada. Barata.

VEDADO 19 Nro. 103 ENTRE L Y M 2o piso Sala, comedor 2 habitaciones, baño intercalado, cuarto servicio entrada independiente criados. Informan en el primero.

$32.00 MODERNOS ALTOS, B. 718, SAla, comedor, 4 cuartos, baño intercalado, agua abundante, entrada criados independiente. Dueño 29 Nro 208 entre B y C Enséñase 12 a 6.

SE ALQUILA VEDADO 14 NUMERO 255, entre 17 y 19, 4 cuartos, cuarto criado, garage y demás comodidades, Precio: $50.00

ALQUILERES

89 CERRO y PALATINO

ALQUILO ESPACIOSOS ALTOS DE nuefa construcción sala, recibidor, 3 cuartos, comedor terraza, agua abundante, fría y caliente en 25 pesos. Saravia y Ahorro la Bodega informa.

ALQUILO UNION Y AHORRO 105 moderna casita sala y cuarto amplio servicios, acabada de pintar en colores, vista hace fe. Llaves en el 113, Precio 15 pesos.

CERRO. — SE ALQUILAN LOS ALtos Salvador Nro. 164, Sala saleta, recibidor 4 cuartos, comedor al fondo doble servicio y cuarto de criados. Precio legal: $38.00 informes en los bajos.

90 MARIANAO - REPARTOS

REPARTO KOHLY. CHALET DE 2 plantas moderno, compuesto de jardines, portal sala, comedor, pantry, cocina, servicio de criados con agua caliente, garage, escalera de mármol, 3 cuartos grandes con closets, baño intercalado y terrazas. Avenida de alturas Nro. 14 entre Ave. de la Paz y Central. Dueño: FO_2360

REPARTO MIRAMAR: TERCERA Avenida esquina a calle 4, muy próximo puente, chalet acabado fabricar propio personas gusto, dos plantas, portal, sala, comedor, cocina, cuatro amplias habitaciones, dos lujosos baños, terrazas, dos cuartos, un baño criados, garage dos máquinas, etc. Llave en la misma.

REPARTO ALNENDARES. ALQUILO casa con garage, sala, comedor, calentador, patio, 3 habitaciones y demás comodidades. Tranvías y guaguas por frente. Rebajada $30.00. 14 entre 3 y 5.

MARIANO $14, ALQUILO CASA JARdín, portal, sala, comedor, dos cuartos, cocina grande, patio, traspatio mucha agua, lavadero, Loma 109, casi esquina a San Julio paradero Calzada.

AMUEBLADO CONFORTABLEMENte se alquila a persona cuidadosa, un chalet en la Avenida de Buen Retiro, Marianao. Garage, telas metálicas y demás comodidades. Precio razonable FO-7318 de 3 a 6 p m.

MARIANAO. — ALQUILO CASA SAmá 16, último precio $25 la llave al fondo. Sala, portal comedor 4 cuartos, baño, cuarto y baño criados .Informan Telf F-2047

PARA EL VERANO ALQUILO CASA nueva amueblada, sala, comedor, 2 cuartos, baño intercalado, cocina patio jardín, frigidaire, agua abundante. Renta razonable 5a Ave. entre 5 y 6, Buenavista, guaguas rutas 28 y 9

LA SIERRA, PRIMERA ENTRE 6 y 8, número 36, alquilo moderno chalet con todas comodidades. Cuartos altos, fresquísimos. Espléndido traspatio. Omnibus ruta 30, esquina. Precio $60. Informa F1-7431.

ESPLENDIDA RESIDENCIA DE ESquina, rodeada de jardín, portal, vestíbulo, 2 salas, gran comedor, 3 cuartos empleados, pantry, cocina, lavadero, garage dos máquinas. Altos 5 hermosas habitaciones, saleta, dos baños. Quinta Avenida esquina 8, reparto Miramar. Informes: F-7787.

CONCEPCION ENTRE GENERAL Lee y Maceo, Quemados de Marianao: prtal, sala, 2 cuartos, baño moderno y cocina. Llave al lado. Informes: M-2863 y F-3131.

CHALET MODERNO SE ALQUILA, altos 4 cuartos amplios 2 baños colores bajos todas comodidades jardín, garage, 21 entre Río Almendares y Avenida de los Aliados Teléfono: A5-2681

91 JESUS DEL MONTE - VIBORA

ALQUILO MODERNA CASA MILAgros Nro. 161 Víbora, sala, saleta, 3 cuartos grandes, bao, comedor al fondo, cocina, cuarto y servicio de criados patio y traspatio muy barata. Informan San Anastasio Nro. 618 bajos teléfono X-1805.

ALQUILO TAMARINDO 68 ENTRE Dolores y San Indalecio portal, sala comedor, 3 habitaciones, cocina, cuarto baño, patio. Llaves en el 72 verla a todas horas.

ALQUILO AVENIDA 10 DE OCTUbre Nro. 401 (altos) esquina Luyanó, dos casas con sala, comedor tres y cuatro habitaciones, servicios completos. Llaves en los altos. Informes M_3198

CONCEJAL VEIGA 102 ESQUINA A Luís Estévez, jardín, podtal, sala, tres habitaciones, comedor, cocina, baño, terraza. sótanos, puede verse a todas horas. M-6917

SANTA CATALINA 203, ENTRE Lawton y Armas, sala, comedor, cinco habitaciones, baño, cocina, patio, servicio criados. Obispo Nro 257, M-6917, puede verse a todas horas.

CHALET, ESQUINA MODERNO, muy ventilado, terraza, 4 habitaciones, 2 baños, 2 garages, 2 cuartos criados. $60. Verla de 3 a 6 F1-7862. O_Farrill y D-Strampes.

SANTA CATALINA 120, ESTE, PORtal, sala, 3 cuartos, otro criados, comedor fondo, baño completo, otro criados, calentador, patio, traspatio, $30.00 fiador o fondo, buenas referencias. Informan F-2948

ATENCION. EN LO MAS FRESCO y sano de la ciudad calle Arellano R. Canteras San Miguel Víbora, se alquilan 4 casas altos y bajos compuestos de sala, saleta 3 cuartos, baño intercalado, servicio de criados, cocina moderna agua caliente. Espléndido comedor. Horas para verlas de 8 a. m a 6 p.m. Telf. M-5274

ARMAS 977, ENTRE SAN FRANcisco y Santa Catalina, portal sala dos cuartos, comedor patio cocina servicios alquiler: $14.00. pasaje Vivanco informa María, letra F.

SE ALQUILAN LOS ALTOS MILAgros 364 entre Avenida de Porvenir y Octava, sala espaciosa, hall, cuatro cuartos, baño moderno intercalado, comedor, cocina, terrazas, cuarto y servicio de criados, garage. Acabados de reconstruir. Agua en abundancia Informes A-6995

SE ALQUILA SAN FRANCISCO de Asís, Víbora, 11.1|2. Jardín, sala, comedor, 3 cuartos, baño intercalado, cuatro y servicio criada, entrada independiente y traspatio, una cuadra Calzada.

SE ALQUILA LO MEJOR DE LA Víbora, Milagros y F. Poey, altos del puesto de frutas, tres habitaciones acabadas de pintar. Llaves de 3 a 7 p.m.

SE ALQUILA AL QUE DE BUENAS referencias casa con 3 cuartos en 16 pesos. San Anastasio entre San Mariano y V. Alegre.

SE ALQUILAN LOS BAJOS DE LUZ Nro. 3 Loma de Chaple compuestos de portal, sala, saleta, comedor, 4 habitaciones, baño, cuarto y servicio de criados, garage. La llave en los altos Informes Telf. A-6331 y F-7543

92 SANTOS SUAREZ - MENDOZA

ALQUILO MILAGROS 56, ENTRE Párraga y Felipe Poey, a cuadra y media de la Calzada. Sala, hall, 4 cuartos, baño, cocina, cuarto y servicio de criados, patio. Informes al lado.

93 LUYANO

SANTA FELICIA 355 ALTOS, LUyanó moderno, sala, recibidor 3 cuartos, baño intercalado, cocina y codor. Informes: Gosendi Hno. A-6992 Amistad 361 Llave en la misma.

EN COMPROMISO No. 310, 1er. PISO Luyanó, informan de una casa que se alquila en la Loma de Rodríguez, esquina a Rosa Enríquez. moderna y fresca con vista al mar. La mejor para un matrimonio de gusto por su situación de buena vista. Precio económico.

SE ALQUILA HERMOSA Y MODERna casa en Reforma 669 a 2 cuadras de la Quinta Hijas de Galicia y a una de la Calzada.

ALQUILERES

94 LAWTON - BATISTA

REPARTO LAWTON: SE ALQUILA calle 15 esquina a A. Jardín, portal, sala, 2 habitaciones, baño intercalado, saleta de comer, $17. Informan A. No. 567, bajos, entre 16 y 17. X_1484.

98 ALQUILERES VARIOS

ALQUILO, ARROYO NARANJO, AMplia y hermosa casa, baño intercalado, agua fría y caliente, patio y traspatio, en la misma Calzada, No. 61, llave en el 75, bodega Canto. Teléfono I-5072.

ALQUILO: RANCHO BOYEROS
Espléndido chalet esquina, bajos: jardín, portal, sala, dos cuartos, baños, comedor, cocina. Altos: cuatro cuartos dos baños, garage, dos cuartos criados. Calle J. y O. Informan: M-5090 y F-3053.

PLAYA DE SANTA FE. —ALQUILA se una de las más frescas y mejor situadas casas, Principal 182 llaves allí amueblada, acera del mar. Muy cómoda. Informes FO-3959

SU HOGAR POR MODICO PRECIO en plena Playa. Casa para familias decentes «Miguel Andrés» calle Primera Nro. 66 habitaciones confortables, amuebladas, comidas y servicio. Por días, semanas o meses según le convenga. Informes. Reina No. 202, altos, esquina a San Nicolás

EN LA PLAYA DE COJIMAR
Se alquila la planta principal del edificio villa «Pedralbes» que consta de sala, gran hall, 7 habitaciones, dos baños, comedor, cocina, etc. Es una magnífica residencia que reúne todo el confort deseable, circundada de un hermoso parque con bellísimas palmas y arboleda, con una verja de hierro con la portada frente a la calzada y al mar, donde el aire que allí se disfruta es purísimo, muy recomendable, principalmente para la salud de los niños, tanto en las temporadas de verano, como de invierno. Se alquilan también espléndidos apartamentos con cuarto de baño, etc., a precios muy económicos. Para informes: Joaquín Boada. Telf. F-5956.

SE SOLICITAN

99 SOLICITUD DE ALQUILERES

SE DESEA ALQUILAR UNA NAVE de 1.000 metros de terreno, de Galiano a Infanta y de Malecón a Reina. Contestar al Apartado 2143 Habana.

DESEO HABITACION CON SERVIcio o apartamento independiente del resto de la casa, preferible azotea. Se dan referencias. Diríjase por escrito J. V. Clasificados DIARIO DE LA MARINA

FAMILIA DESEA ALQUILAR CASA planta baja, 5 a 6 cuartos 2 baños garage, Vedado, permanente, Escribir B. R. P. Clasificados DIARIO DE LA MARINA.

SRTA. SOLA SOLICITA APARTAmento pequeñito en casa familia, muy independiente, o casa apartamentos. Vedado. Telf. F-6402, de 8 a 11 a.m. y de 7 a 11 p.m. Referencias mutuas.

DESEO ALQUILAR CASA CON gran sala o nave con viviendas para industria. En Guanabacoa o Regla, próximo a comunicaciones. Módico alquiler. M-8892.

HOMBRE SOLO DE ESTRICTA MOralidad desea encontrar una habitación (si es posible en azotea). independiente, amplia, barata, fresca y tranquila, en casa de familia decente. U-2611 Trujillo.

102 AGENCIAS - COLOCACIONES

«LA AMERICANA» F-2524 23 407 ENtre J e I para hombres y mujeres del país y extranjeros criadas, criados niñeras, cocineros, cocineras, choferes pinches, camareros, dependientes, fregadores, lavanderas, mensajeros, serenos F-2524

LA COMERCIAL M-1149 AGUILA 759 y Monte para hombres y mujeres del país y extranjeros criadas, niñeras, criados, choferes, camareros dependientes, cocineros, cocineras, fregadores, pinches, lavanderas, repartidores cantinas, porteros.

AGENCIA ALEMANA-AMERICANA: Colocaciones. Tejadillo 5, altos, teléfono M-2686. Servidumbre para Habana y campo, ambos sexos, país y extranjero, todos con referencias investigadas. Abierto los domingos.

AGENCIA DEL VEDADO 12 Y 23. F-3141, servimos eficazmente. Habana, Víbora, con nuestras Sucursales 300 sirvientas diarias, reposteras, cocineros, manejadoras, criadas del país, inglesas, españolas, etc. Visite la más amplia y confortable Agencia de la Habana.

«MARIANAO EMPLOYMENT OGENcy», FO-1077 3a y 16 Almendares. Fundada desde 1928. Señora clienta: haga aquí su pedido y quedará muy satisfecha concretándose a obtener nuestro exclusivo servicio. FO 1077

AGENCIA BEERS. CUANDO NECEsite Ud. empleados de Oficina o doméstico, recuerde la Agencia Beers. Hay una razón! Tenemos 33 años de servicio cumpliendo con garantía y seriedad. Plaza de la Catedral 54. M-7730.

"LA HABANERA" U-1880
Neptuno y Espada, servimos con numeroso personal de hombres y mujeres, de confianza, cocineras, criadas, manejadoras, mensajeros, pinches, cocineros, serenos personal por horas. Sirvientes a Clínicas U-1880

LA MATANCERA: A-7740
Servimos para cualquier parte de la Habana y repartos servidumbre de ambos sexos del país y extranjeros con referencias, servicio rápido. Sol 465 entre Egido y Villegas.

AGENCIA LA ORIENTAL U-5388
Tenemos numeroso personal de hombres y mujeres, blancas, de color, extranjeros, del país. Cocineras, criadas, manejadoras mensajeros, choferes, pinches, cocineros, serenos, sirvientes a Clínicas, personal por horas. etc. etc. U-5388

«LA OTILIA» DOMESTIC EMPLOYment Agency, Señora: cuando usted necesite criado, criada, cocinero, cocinera, manejadora, chofer, lavandera, jardinero, mensajero, nurse housekeeper etc. Calle K No 361 entre 19 y 21 Telf. F-4806.

03 CRIADAS - CRIADOS

SE OFRECE UNA JOVEN ESPAÑOla para comedor, tiene referencias. Informan en Merced y Damas, bodega. Teléfono M-9644.

SE SOLICITA EN CASA DE MORALIdad una joven blanca para criada de manos que sea limpia. Sueldo: $15 O-Farrill 370 entre D-Stramp-es y Figueroa.

CASA DE MORALIDAD SE SOLICIta una jovencita blanca y trabajadora para limpiar y ayudar a una niña, sin pretensiones de sueldo. San Rafael 1113 altos.

SOLICITO CRIADA DE CUARTOS, joven y sin compromisos. Traer cartas de recomendación. Dormir en el trabajo, Calzada 914 esquina a 8, Vedado. Tratamos de 10 en adelante.

SE OFRECE UNA JOVEN ESPAñola para comedor, tiene referencias informan en Merced y Damas, bodega Telf. M-9644

SE SOLICITA UNA BUENA CRIADA española, experta en el oficio del comedor, es inútil presentarse sin referencias, buen sueldo, ropa limpia y uniformes. Calles 11 y 4, No. 809, Vedado.

104 COCINERAS Y COCINEROS

SE SOLICITA UNA BUENA COCINEra para corta familia, con referencias, que duerma en el trabajo. Sueldo $12.00. Calle 5a. entre 6 y 8. La Sierra.

SOLICITO JOVEN ESPAÑOLA PAra cocinar y ayudar algunos quehaceres, que duerme colocación. Virtudes 206, entre Aguila y Amistad.

SE SOLICITA BUENA COCINERA con referencias, que sepa hacer dulces en almíbar. Sueldo $23. Para tratar de 10 a 4. Inútil si no sabe presentarse. Calle 8, entre 3a. y 5a. Reparto Miramar. Dr. Pagés.

SE SOLICITAN

104 COCINERAS Y COCINEROS

COCINERA REPOSTERA. PARA corta familia se solicita muy buena cocinera repostera. Tiene que dormir en la colocación. Debe tener referencias de casa conocida. Si no reune estas condiciones que no se presente. Sueldo $25 por mes. Edificio América, Apartamento 401, calle N y 27, Vedado. De 10 a.m. a 3 p.m.

SE SOLICITA UNA COCINERA CON referencias para corta familia, dormir fuera de la colocación, sueldo $6 en Lagueruela No. 164, entre 3a. y 4a. Víbora, presentarse de 1 a 5.

SE SOLICITA UNA ESPAÑOLA MEdiana edad, cocinar y limpiar, a matrimonio. Sueldo $15.00, dormir colocación. Calle 25 No. 1,555, Vedado, entre 26 y 24.

SOLICITO CRIADA BLANCA PARA la limpieza y lavar alguna ropa, que sea persona seria, dormir colocación, si no reúne condiciones no molesten. Informes, Cerrada 354 entre 11 y 13, Reparto Batista, Ruta 23.

109 COSTURERAS y MODISTAS

SE SOLICITAN APRENDIZAS DE modistas Campanario 202 bajos derecha.

110 LAVANDERAS-LAVANDEROS

SOLICITO UNA BUENA LAVANDEra para lavar y planchar ropa de hombre y mujer que duerma en la colocación y que tenga referencias de casas conocidas. Sueldo $25 N y 25:

114 AGENTES - VENDEDORES

ROMELAK Y RUBIAVOL, BRILLANtinas vegetales perfumadas. Solicito agentes. Por $0.40 doy muestras valor $0.85. Magnífica comisión y garantía de su inversión. Laboratorios H. Plasencia, Ave. Menocal 414, Habana, esq. a S. Rafael. De 9 a 12 a.m.

SOLICITASE VENDEDOR PARA LA ciudad, enérgico, activo, emprendedor, que conozca bien su negocio, y que haya trabajado con éxitos fábrica jabones tocador y cosméticos, etc. Inútil presentarse si no reune esas condiciones. Patria 153, Cerro.

AGENTES SE SOLICITAN MUCHAchas u hombres para proponer un buen artículo indispensable en todo hogar. Sueldo y comisión. Solamente de 8 a 10 a. m. Padre Varela 965.

115 OFICINISTAS

SE OFRECE UN CHAUFFEUR ESpañol, de mediana edad, tiene buenas referencias de las casas que ha trabajado. Teléfono F-6800.

NECESITO UNA DEPENDIENTA, y una auxiliar, sueldo: $1.00 diario; también necesito una mecanógrafa, un sirviente y una camarera para hotel; un sereno y un criado 30 pesos. Compostela 362 Agencia.

117 SOLICITUDES VARIAS

NECESITO ALGUNOS HOMBRES, de 21 a 45 años que vivan en la Haban y sepan las cuatro reglas para emplearlos en compañía aemricana. Los admitidos tendrán puesto fijo bien retribuidos. Preguntar por Mr. Frank, Bernaza Nro. 7 a las 11 de la mañana del próximo jueves 27. No atendemos por correspondencia.

FACILITAMOS TRABAJO EN CASA, Habana e interior, buena remuneración. Escribir inmediatamente a Partida Publishing Co. Apartado 843 México D. F.

SE OFRECEN

118 CRIADAS-CRIADOS

DESEA COLOCARSE UN SIRVIENte para fregar máquinas o trabajo de limpieza por horas, Informan en I 458 entre 21 , 23. Vedado teléfono F-6236

SE OFRECE CRIADA PARA CUARtos o comedor tengo buenas referencias, también me puedo colocar de manejadora, salgo a los repartos y a donde se ofrezca, 23 Nro. 407, esquina a J. Telf. F-2524

DESEA COLOCARSE UNA DE CUARtos y coser, otra cocinar o limpiar; tienen referencias. Telf F-3454 calle 26 Nro. 36 (Pasaje) entre 27 y 29 Vedado.

DESEA COLOCARSE UNA MUCHAcha española de criada de manos o para cuartos, no le importa ayudar en otros quehaceres; tiene referencias. Teléfono M_7084

DESEA COLOCARSE MUCHACHA cubana como manejadora dama de compañía desea casa de familia que balla a los Estados Unidos, ha estado en otras ocasiones, tiene referencias Informan U-2667

SE OFRECE JOVEN ESPAÑOLA DE criada de mano, no le importa ayudar a la cocina. Sirve a la rusa tiene buenas referencias. F-3431.

DESEA COLOCARSE JOVEN ESPAñola de poco tiempo en el país, de criada o manejadora, tiene referencias. Telf. I-3689.

SE OFRECE AUSTRIACA MEDIANA edad, para cocinar y limpiar a matrimonio solo, menos de $20 no se coloca. F-7348.

SE OFRECE UN BUEN CRIADO ESpañol, con referencia de las buenas casas donde a estado. F-3417.

DESEA COLOCARSE JOVEN CUBAna, blanca, para criada de mano, o cuartos o criada por horas, duerme en la colocación, va a los repartos, tiene referencias. Informan Telf. F_6047.

SE DESEA COLOCAR UNA ESPAñola para cuarto o manejadora o criada de mano. Tiene recomendación. Teléfono F_3213.

ESPAÑOLA DESEA COLOCARSE PAra cuartos y coser, sabe cortar, lavar y planchar ropa fina y fluses de caballero, desea ganar $30.00. Telf. FO-7022.

CRIADA DE BUEN ASPECTO, PARA limpieza en general, con buenas referencias, duerme en la colocación. Informe FO-1162.

SE OFRECE UNA MAGNIFICA CRIAda de color para cuartos o comedor o para criada de manos, tiene buenas referencias, sale a playa, fincas o repartos. Sabe cumplir con sus obligaciones. Informe F_3141.

DESEA COLOCARSE UNA MUchacha extranjera para criada; sabe zurcir y lavar ropa fina. Sirve la mesa a la rusa. Prefiere que no hayan niños. Tte. Rey 15. Preguntar por el encargado.

SE DESEA COLOCAR UNA JOVEN española para criada de mano. Tiene buenas referencias. Telf. A-8927.

DESEA COLOCARSE UN JOVEN cubano campesino para criado casa particular. Infórmese al teléfono: A5-4922. Si es muy lepos duerme en la colocación.

SE DESEA COLOCAR UN JOVEN blanco para criado o ayudante de cocina, cubano, tiene referencias. U_6843

SE OFRECE UN CRIADO ESPAgOL joven tiene muy buenas recomendaciones de las grandes casas finas por haber servido en ellas, sirve a la rusa, inglesa y toda clase de cocteles; sale a donde sea necesario. Para informarse llame al Telf M-2300

SE DESEA COLOCAR MUCHACHA española, para criada de cuartos, comedor o criada de mano, lavar y planchar ropa fina, tiene referencias Informan Telf. F-6777.

ENGLISH SPEAKING GIRL, FAIR seecks position with americans or cuban americans as general maid or cook good references. FO-2751. Carmen.

SE DESEA COLOCAR UN CHAUFfeur español de mediana edad, práctico en toda clase de máquinas, tiene buenas referencias. Informan U-6763.

DESEA COLOCARSE DE CRIADO un excelente muchacho peninsular, de inmejorables referencias, llame al Telf. M-4534.

ESPAÑOL JOVEN CON BUENAS REferencias y buen carácter desea colocarse para criado de manos, hace cocktails y sirve a la rusa. M-7730.

SE OFRECEN

118 CRIADAS-CRIADOS

SE OFRECE MUCHACHA FINA ESpañola, para cuartos y costura, experta en el más fino servicio, recomendada de casas de primera. Informan teléfono A5-2891.

SE DESEA COLOCAR UNA JOVEN española de comedor o cuartos, tiene buenas referencias de la última casa casa teléfono A5-2571

DESEA COLOCARSE COMO CRIAda de mano o cuarto joven del campo con excelentes referencias de la única casa que ha trabajado 2 años que lleva en la ciudad. F-4245

SE OFRECE CRIADA DE CUARTOS comedor o de manos joven fina muy moral aseada, blanca. Referencias de buenas casas, prefiere repartos. Teléfono M-9596

SE OFRECE PARA CRIADO, COCInero, sin pretensiones, buenas referencias. Telf. I_6736, por Manuel Oliva.

DESEA COLOCARSE JOVEN ESPAñola de criada de manos o limpieza es fina y tiene referencias. Teléfono M-5404.

JOVEN MAYOR DE EDAD, BLANCA desea colocarse para limpiar, lavar, planchar, puede ayudar a la cocina, coser y bordar, tiene pequeñas pretensiones y desea una casa moral. Estrella 155, 3er. piso.

DESEA COLOCARSE UNA MUCHAcha española de mediana edad para cuartos, no tiene inconveniente la var alguna ropa fina de señora, tiene buenas referencias, no hace mandados. M-3591

SE DESEA COLOCAR MUCHACHA española para matrimonio o criada teléfono M 4401 (bodega) Si no pagan $15 no llamen.

DESEA COLOCARSE JOVEN ESPAñola de poco tiempo en el país, de criada o manejadora, tiene referencias. Telf F_3689

DESEAN COLOCARSE DOS MUCHAchas españolas, jóvenes, para cuartos o comedor, no le importa ir a los Repartos, una duerme fuera. Tienen buenas referencias. Informan: Telf. FO-2016.

SE DESEA COLOCAR UNA MUCHAcha española de criada de manos o manejadora. Teléfono X-1164.

SE DESEA COLOCAR MUCHACHA española para criada de manos o de cuartos; es formal y trabajadora y tiene buenas referencias. Informes Teléfono F-4074.

SE OFRECE UN BUEN CRIADO ESpañol con referencias de las buenas casas donde ha estado. Teléf.: I-3417

SE OFRECE UNA BUENA CRIADA para cuartos o comedor, tengo buenas referencias, salgo a los repartos o alguna finca desempeño también de manejadora. M-1149

DESEA COLOCARSE UN CRIADO DE mano español; sabe servir mesa a la rusa y también sabe de jardín y tiene referencias; también sale al campo, informes Telf. M-4451

119 COCINERAS-COCINEROS

SE OFRECE COCINERO REPOSTEro español para casa particular o clínica o colegio, cocina española, americana y francesa. Tiene referencias de familias conocidas, va al campo Teléfono A-9795

SE OFRECE BUENA COCINERA, con buena sazón, para cocinar sólo o cocinar y ayudar, tengo inmejorables referencias, salgo a los repartos y duerme en la colocación, según trato 23 Nro. 407 esquina a 3. F-2524

SE DESEA COLOCAR COCINERA REpostera cocina criolla y española, es formal y trabajadora. Va a los repartos o campo. Sueldo no menos de 15 pesos. Virtudes 507. M-5321.

SE OFRECE UNA SEÑORA DEL campo para cocinar y limpiar sueldo $12.00, llamar a Rosa, teléfono: X-2315

DESEA COLOCARSE UNA MUCHAcha para cocinera o criada de manos, prefiere el Vedado Telf. F-5387

SE DESEA COLOCAR UNA ESPAÑOla para criada de mano o para cocinar a poca familia en casa de moralidad, duerme o no en la colocación. Informan en Compromiso 274 último piso en Luyanó o por el teléfono: X_2791

SE DESEA COLOCAR UNA COCINEra tiene referencias, sale para cualquier parte del país. U-1589

SE OFRECE ESPAÑOLA DE MEDIAna edad para cocinar y limpiar casa de corta familia, duerme en la colocación. Tiene referencias. Sueldo 12 o 15 pesos. Telf I-7582

SE OFRECE MUCHACHA DE COlor para cocinera o criada de mano, duerme en la colocación. Sra. Rodríguez I_3552

DESEA COLOCARSE UNA ESPAÑOla para cocinar y limpiar para corta familia. Telf. M-3358.

SE OFRECE UNA JOVEN PARA COcinar a corta familia o servir a matrimonio solo, es cumplidora, prefiere casa seria, no menos de 15 pesos, llame al F-6230, duerme en la colocación.

SE OFRECE ESPAÑOLA PARA COcina, ayuda la limpieza. U-1122.

SE DESEA COLOCAR UNA SEÑORA para cocinar y ayudar en otros trabajos, desea dormir fuera. Informa Telf. M-5439.

SE DESEA COLOCAR UNA SEÑORA española, sabe cocinar, entiende de repostería, no importa ser manejadora o criada de mano no le importa salir con cualquier familia que salga a fuera, es sola. Referencias: las que desee. Telf. A5_5821.

SE OFRECE UNA EXCELENTE COcinera de color, con magníficas referencias, buena sazón, es limpia y cumplidora de sus deberes. Sale a repartos o finca o para la Playa Duerme fuera o en acomodo. Informes: F-3141.

SE OFRECE BUEN COCINERO ESpañol cocina criolla española y francesa, repostería y pastelería, helados, limpio y económico en la cocina, agradable sazón, tiene referencias por escrito sin pretensiones sabe al campo es hombre solo M-5600

SE DESEA COLOCAR UNA ESPAÑOla para cocinar y limpiar a un sólo matrimonio, no va a los repartos, es formal. Llama el Telf. F-6060

SE OFRECE JOVEN DE COLOR, COcinero repostero, no tiene pretensiones ,sale fuera, tiene buenas referencias. Prefiere Playa. Teléfono: M-8037.

SE OFRECE UNA COCINERA DE color, es repostera, tiene referencias. Llamar Jane. F-6296. Es repostera.

SE OFRECE SEÑORA -CUBANA, para cocinar, duerme fuera, tiene referencias. F-6257 bodega.

DESEA COLOCARSE UNA ESPAÑOla para cocinar corta familia si es casa chica, no le importa cocinar y limpiar; sale a los repartos; tiene referencias. Informan: M-4732.

DESEA COLOCARSE JOVEN ESPAñola para cocinar, sabe de repostería, lavar y planchar ropas finas ,coser, zurcir, es muy limpia, tiene buena presencia, es formal y trabajadora, calle 18, número 15, entre Línea y Calzada. Telf. F-7463.

SE OFRECE UN COCINERO ESPAñol para casa particular, sabe perfectamente su oficio, es hombre solo, va a cualquier parte del interior. Tiene referencias de casas conocidas. Teléfono M-3339.

SE COLOCA UNA JOVEN DEL PAIS para limpiar y cocinar, desea matrimonio, tiene referencias menos de 15 pesos no se coloca. Telf A5-0401 pregunte por María apartamento 37

COCINERA ESPAÑOLA, DE MEDIAna edad, desea colocarse en casa de moralidad. Cocina española y criolla. No le importa ayudar en algo a la limpieza. Bernaza 206, altos.

SE OFRECE UNA JOVEN ESPAÑOla sabe cocinar bien o para cocinar y limpiar a corta familia, no lava ropa. Telf F_6254

SE OFRECE ESPAÑOLA PARA COcinar y limpiar a corta familia, es formal y sabe cumplir con su obligación, sueldo mínimo 15 pesos en adelante. M_2183.

SE OFRECEN

119 COCINERAS-COCINEROS

SE OFRECE COCINERA PARDA, sabe cumplir con su obligación y es cumplidora y honrada. Informes en el Telf. FO-2447.

SEÑORA DE COLOR, PANAMEÑA habla inglés y español, cocinera repostera, para cocinar solamente, hace panqués, pasteles y toda clase de dulces, sabe hacer platos criollos y americanos, no se coloca por menos de $25, duerme fuera. Llamar May: Telf. FO-3311.

SE DESEA COLOCAR UN COCINERO repostero blanco, con buenas referencias. Telf. M-2071.

DESEA COLOCARSE UNA SEÑORA española para cocinar o para criada de manos, no duerme en la colocación. Tiene referencias. Teléfono F-5884.

DESEA COLOCARSE UNA ESPAÑOla para cocinar y limpiar a corta familia, es formal y cumplidora; no se coloca por poco sueldo. U-5470.

SE DESEA COLOCAR UNA SEÑORA de mediana edad para repostería, en inglés y castellano, sabe cumplir plaza, con buenas referencias; llamar al Teléfono FO_2916 y preguntar por Jane.

SE DESEA COLOCAR UNA JOVEN española de cocinera, también cocina y limpia, para corta familia. Tiene referencias. No duerme en la colocación. Prefiere la Habana. Telf. U-7020

UNA SEÑORA ESPAÑOLA DESEA colocarse para limpiar o cocinar; también para ambas cosas. Prefiere dormir fuera. Teléfono FO-7471.

COCINERO JOVEN ESPAÑOL DEsea colocarse en casa particular. Tiene buenas referencias de las mejores familias, cocina a la francesa, española americana y criolla; especialidad en platos fríos toda clase de pastelería y repostería y helados Telf. F-5884

UN EXPERTO COCINERO CHINO y repostero, cocina a la criolla y española y americana y un dependiente traiga buenas referencias. Teléfono A-9427

SE OFRECE UN EXPERTO COCInero repostero, joven, chino, serio y formal, sabe cocinar a la criolla americana y española, bien limpio; cumple bien sus obligaciones, tengo buenas referencias, desea colocarse en casa particular. M_4774 llamar Antonio Ley.

BUEN COCINERO REPOSTERO JOven chino cocina criolla y española la variada comida y dulces todos los días, tiene buenas recomendaciones preguntar por José. Telf. M-9164, desea colocarse casa particular

SE DESEA COLOCAR UN JOVEN para ayudante de cocinero. Informes en Compostela 708 entre J. María y Acosta.

BUEN COCINERO REPOSTERO JOven chino sabe cocinar criolla y española, muy limpio, sabe cumplir con su obligación, tiene recomendaciones informan teléfono A-0810 desea colocarse en casa particular, por José Antonio.

SE OFRECE UNA COCINERA DE color para cocinar solo o cocinar y limpiar, soy repostero, me adapto a cualquier sueldo. Duermo en la colocación o fuera según trato. M-1149

120 MANEJADORAS

SRA. DE COLOR DESEA COLOCARse de manejadora o criada, tiene referencias. Informe al Telf. M 2911; pregunte por Ramona.

DESEA COLOCARSE UNA MUCHAcha española de manejadora o para cuartos, tiene muy buenas referencias, si no pagan $20.00 no llame. Jesús María 273. Telf. M_8455.

SE OFRECE MANEJADORA PRACtica y cariñosa con los niños para manejar y limpieza, tengo buenas referencias, salgo a los repartos duermo en la colocación. F-2524

SE DESEA COLOCAR UNA SEÑORA española de mediana edad para manejadora, es muy cariñosa con los niños, sabe bien su obligación, tiene buenas referencias de familias conocidas, no tiene inconveniente de salir a fuera, es muy conocida. Teléfono U-3655.

122 INSTITUTRIZ

SEÑORA EUROPEA SOLA SE OFREce para ama de llaves, acompañar señora o señorita o en casa de caballero solo, para cualquier trabajo de la casa. Preguntar de 8 a 2 tarde al teléfono A-8404, Fanny.

123 COSTURERAS y MODISTAS

UNA JOVEN SEÑORA, EXPERTA en corte y costura, desea colocarse en casas particulares, también acepta el trabajo en otras condiciones. Telf. M-4194.

UNA JOVEN SEÑORA QUE SABE coser y bordar profesionalmente, desea colocar en casas particulares en cualquier condición. Telf. M-4194; duerme en la colocación.

SE OFRECE UNA BUENA MODISta especialidad en niñas, tiene referencias, trabaja casa particular o taller. Teléfono F-3939.

125 CHOFERES

SE OFRECE UN CHAUFFEUR ESpañol de mediana edad, tiene buenas referencias de las casas que ha trabajado. Teléfno F-6800

CHOFER, CON REFERENCIAS, DEsea colocarse, duerme en la colocación. F_6056.

CHAUFFEUR MECANICO, DESEA colocarse en casa particular o camión Informes FO_2659. Preguntar por José.

SE DESEA COLOCAR CHAUUFEUR español, muchos años de práctica, siempre particular, conoce mecánica y manejo toda clase de autos, con muy buenas referencias de las últimas casas que trabajo. F-5887.

CHOFER CUBANO, BLANCO, SOLtero, honrado, trabajador, ofrécese particular o comercio, bien informado, sin pretensiones. Va al interior y ayudaría a otros trabajos. Teléfono A-6436, Julio.

AVISO IMPORTANTE
Si Ud. tiene automóvil y aprecia su vida, hágase de un chofer serio y competente, solicitándolo a la Sociedad de Beneficencia, «Motor Club de Cuba», C No. 160 Vedado. Telf. F-5315.

126 JARDINEROS

EXPERTO JARDINERO JAPONES, desea colocarse casa particular o finca, tiene buenas recomendaciones. Teléfono M-4252.

DESEA COLOCARSE JARDINERO español en casa particular, sabe injertar árboles frutales y sabe de alboleda. Informan en el Teléf. M-4209.

SE OFRECE UN ESPAÑOL PARA jardinero o cuidar finca de crianza y cultivo. Telf. F-2232 entre 15 y 2

129 OFICINISTAS

OFICINISTA SOLICITA EMPLEO. — Mecanógrafo habla inglés inmejorables referencias. Dirigirse a E. Mata, Belascoaín 357. Telf. U-3704.

SECRETARIO (CUBANO, 30 AÑOS) taquígrafo inglés-español, corresponsal y traductor diez años de experiencia. Buena presencia. Inmejorables referencias. Teléfono F-6714.

DESEA MUCHACHA CUBANA TRAbajar con taquígrafo a los EE.UU. y viajó a esa en otros tiempos y está dispuesta otra vez, tengo referencias. U-2667.

131 OFERTAS VARIAS

SEÑORITA HONORABLE HABLANdo inglés se ofrece para acompañar señora o familia visitar New York, ciudad cococe perfectamente porque residió muchos años. Referencias inmejorables. Dirigirse A. Quintana 5a Ave. entre 5 y 6, Buenavista. Marianao.

M.E.C.D. 2016

EL PROBLEMA DEL ADRIATICO

Por André Tardieu
Ex-Premier de Francia

Especial para DIARIO DE LA MARINA.

En tres días Italia ha consumado la conquista de Albania, de la cual era protectora. Así se añade al tablero de Europa un nuevo toque de sombra.

Albania, grande más o menos como Bélgica y poblada de un millón doscientas mil almas, no es un país rico. Pero tiene puertos excelentes. Y estando en frente del talón de la bota italiana, es la llave del Adriático.

Desde luego, domina la ruta de Salónica, bien provista de agua. Esta ruta es la que tomaron hace veintiún siglos las legiones romanas para conquistar Oriente. Es también la que siguieron, en 1916, las tropas francesas de Macedonia para operar su primera unión con sus aliados italianos, desembarcados en Durazzo.

La Albania de los Skipetars, después de haber estado sometida a los turcos del siglo XV al XX, se convirtió en 1913 en un principado; reinó en forma precaria un príncipe de Wied. El armisticio la encontró república. La conferencia de embajadores, en noviembre de 1921, le trazó las fronteras, constatando, lo que salta a la vista, que para Italia tiene un interés especial.

Desde 1919, las grandes potencias habían reconocido tal interés. El acuerdo sin mañana, que durante la ruptura Wilson-Orlando yo había realizado el 27 de mayo de 1919, entre italianos y eslavos, confería a Italia, con consentimiento general un mandato sobre Albania, que el tratado de Rapallo de 1920 no supo conservarle.

Pero Italia es paciente. Volvió a recuperar gradualmente lo que había perdido entonces. Por una serie de tratados (27 de Noviembre 1926, 22 de Noviembre 1927, 29 de marzo de 1936) colocó a Albania, sin oposición de nadie, bajo su control. Desde entonces poseía un verdadero protectorado que, en ciertas ocasiones, tomaba aspectos de luna de miel.

Cuando el gallardo rey Zogú se casó hace un año con la linda condesa Apponyi, tenía como testigo al conde Ciano. Es Italia quien instruía al ejército albanés. Italia era la gran amiga de Albania. El 4 y el 5 de abril, las altas esferas romanas desmentían todo proyecto ofensivo con respecto a su pupila.

Es en tales condiciones, invocando malos pretextos; en un desencadenamiento de ataques de prensa contra un rey inventado por ella, que Italia arrojó contra Albania sus acorazados, sus aviones, sus bombas, sus obuses, sus tropas de desembarco.

Esto se consumó el Viernes Santo, olvidando lo que significa este día sagrado; al día siguiente del alumbramiento de la joven reina, obligándola a huir de su lecho para refugiarse en Grecia.

Así, el método italiano se opone, por curioso contraste, al método alemán. El Sr. Hitler se anexó Austria, Checoeslovaquia y Memel, sin disparar un tiro; es el método silencioso de Venecia. El Sr. Mussolini tuvo necesidad en Albania —como en Etiopía—, de hacer hablar el cañón. Es el método ruidoso de la vieja Prusia.

La partida está ganada para Italia (salvo las guerrillas que Napoleón conoció en España). Sus tropas entraron en Tirana. ¿Por qué recurrieron a la violencia, que era perfectamente inútil? Tal es el problema desde el punto de vista europeo.

Yo creo que la operación tiene dos sentidos seguros y dos sentidos posibles.

Es seguro que, después de tantos triunfos alemanes, Italia, para su política interior, tenía necesidad de un éxito exterior. Como se hace en el eje, lo buscó en la línea de menor resistencia. Lo obtuvo, en Tirana, con menores contratiempos que en Túnez.

Es igualmente certero que el eje Roma-Berlín creyó necesario responder (léase los periódicos alemanes) a la actividad oratoria y diplomática de Londres. La entrevista de los generales Keitel y Pariani subrayó este reto a Inglaterra, violación manifiesta de los acuerdos anglo-italianos de 1937 y 1938 sobre el statu quo mediterráneo.

Por otra parte, es posible, a pesar de los desmentidos, que Italia, inquieta ante el empuje alemán sobre el Danubio, quiera buscar una revancha en los Balcanes, ora hacia Yugoeslavia, ora hacia Grecia.

Es posible también que, en vista de las operaciones del oeste, Italia haya querido hacerse dueña absoluta del Adriático, y crear luego para sus flotas el refugio que le faltó durante la última guerra.

¿Qué reacciones pueden preverse? Es la última pregunta.

En tiempos del rey Alejandro, ante los desembarques italianos, Yugoeslavia hubiera reaccionado inmediatamente. Pero el príncipe Pablo no es el rey Alejandro y se entrega a Italia para asegurar el respeto de los intereses yugoeslavos. La prensa italiana le respondió ya con desprecio, evocando el Imperio romano, que incluía a Yugoeslavia.

Grecia se encuentra amenazada igualmente. Es visible que se inquieta. Nadie puede hoy saber lo que hará; ni Turquía tampoco.

Quedan las dos «grandes democracias», Francia e Inglaterra; ambas acaban de declarar que defenderán a los pueblos atacados; pero el Gobierno de Londres se ha apresurado a añadir que Albania no está en la zona comprendida en los discursos y las negociaciones de Mister Neville Chamberlain.

Ya he recordado que Francia e Inglaterra se hallaban dispuestas, desde mayo de 1919, a conferir a Italia el mandato sobre Albania.

En tales condiciones, (salvo caso imprevisto y a despecho de las precauciones militares que legítimamente se han adoptado), no se deben temer complicaciones generales por conflicto de los dos ejes. El rey Zogú ha ido a aumentar, con Schussnigg, Benes y el Negus, la familia de los jefes de Estado enviados al destierro por voluntad totalitaria.

Las únicas dificultades que se puedan vislumbrar por el momento, son las de Italia.

La operación de Albania no disminuirá el déficit de su presupuesto, ni el de su balanza comercial, ni el de su producción en comparación con su consumo. Sus fuerzas militares van a encontrarse cada vez más dispersas. Desde luego, los musulmanes albaneses, bombardeados por los aviones italianos, se preguntarán lo que ganaron con ver en Trípoli al Sr. Mussolini empuñar «la espada soberana del Islam».

Del mismo golpe, la clausura del Adriático con doble llave, no tendrá sólo por efecto inquietar— tarde o temprano— a los yugoeslavos, que tiene necesidad de una salida marítima y lamentarán tal vez un día, las efusiones con que saludaban el año pasado al Sr. Mussolini con motivo de su visita a su frontera. Alarmará igualmente a los alemanes, que no cesaron de soñar con Trieste, y que, para su comercio, constituye una necesidad vital.

En suma, ya se verá dentro de algún tiempo. Napoleón, en Erfurt, no preveía Moscú, ni Leipzig, ni Fontainebleau.

Abril 13 de 1939.
MENTON, Francia.

LOS MIEMBROS LABORISTAS DEL PARLAMENTO INGLES SE DISPONEN A DAR LA BATALLA A CHAMBERLAIN AL PROPONER EL SERVICIO MILITAR OBLIGATORIO

La primera clase que será llamada a filas al aprobarse ese proyecto constará de doscientos mil reclutas

El Primer Ministro hace ver la necesidad de la medida toda vez que la guerra puede surgir de un momento a otro; pero afirma que no tiende a ella sino a mantener la paz

LONDRES, abril 26. (AP).—El gobierno británico, en un supremo esfuerzo para demostrar su determinación de hacer resistencia a «cualquier intento de dominación general» anunció hoy su decisión de adoptar en tiempo de paz el servicio militar obligatorio por vez primera desde el siglo XVII bajo el régimen de Oliverio Cromwell.

Mientras que la mayoría gubernamental aplaudía y protestaban los laboristas, el primer ministro Chamberlain dijo a la Cámara de los Comunes que el Gobierno había decidido pedir facultades para llamar al servicio de las armas a todos los jóvenes de 21 años de edad, quienes recibirían la instrucción militar durante seis meses.

Mañana presentará al Parlamento una moción en la que se hace constar que el gobierno ha acordado «presentar a la mayor brevedad posible un sistema de servicio militar obligatorio en la forma que anunció hoy».

La oposición laborista anunció que combatirá la moción y el subsecuente proyecto de ley.

Para mañana se anuncia un debate sobre la cuestión.

Los miembros laboristas del Parlamento, en una reunión especial celebrada esta noche, formularon una enmienda concebida en términos enérgicos a la moción del gobierno diciendo que la proposición para el servicio militar obligatorio «es una nueva demostración de que la dirección gubernamental de los asuntos en estos críticos momentos no merece la confianza del país ni de esta Cámara».

La enmienda, que será presentada por el líder de los laboristas Clement R. Attlee, pedirá que el gobierno presente la dimisión, pero se tiene entendido que Chamberlain logrará sacar triunfante su moción por un buen margen de votos y la semana próxima presentará al Parlamento el proyecto que establece el servicio militar universal en la Gran Bretaña.

Todos los jóvenes entre veinte y veintiún años de edad serán llamados a un curso de instrucción de seis meses, según dijo hoy el primer ministro Chamberlain en la Cámara de los Comunes.

Agregó que unos 310,000 jóvenes serán afectados por la medida, pero que esa cifra quedará muy reducida con motivo de las deducciones que han de hacerse por razón de incapacidad física y de las personas que actualmente trabajan en la industria de armamentos u otras destinadas a la defensa.

Calcúlase que la primera clase que será llamada a filas así que sea aprobado el proyecto de ley, lo que parece asegurado a pesar de la oposición laborista, constará de unos 200,000 reclutas.

El primer ministro Chamberlain dijo hoy en la Cámara de los Comunes anunciando el propósito del gobierno de establecer en Inglaterra el servicio militar obligatorio en tiempo de paz, lo siguiente:

«El gobierno de Su Majestad recientemente ha prestado nueva consideración a las medidas que pudieran ser necesarias para poner al país en completo estado de preparación para la defensa. El resultado de sus investigaciones ha demostrado que el actual procedimiento para la movilización de las fuerzas es anticuado en carácter y completamente inadecuado a las condiciones modernas, basadas como se encuentran en la hipótesis de que ocurra una guerra después de un período de aviso que permita el cambio del ejército de tiempo de paz al de tiempo de guerra.

«Hablando en términos generales, según el procedimiento vigente, la movilización. lo mismo completa que parcial, solamente puede tener lugar después de dictarse una proclama declarando la existencia de un estado de emergencia.

«La publicación de tal proclama no cabe duda que correspondería hacerla originalmente cuando la guerra apareciera inminente, pero en estos tiempos las guerras no aparecen inminentes y siendo las condiciones generales tan inciertas es conveniente tomar ciertas precauciones sin la publicidad y la conmoción en la confianza pública que produce la proclama.

«En vista de esto el gobierno ha decidido presentar un proyecto de ley titulado «Fuerzas de reserva y auxiliares» que simplifica el procedimiento permitiendo que Su Majestad, de acuerdo con el Consejo de Ministros ordene a los distintos departamentos la movilización de cualquiera de las fuerzas auxiliares o de reserva.»

DE CARACTER TEMPORAL

«Este proyecto de ley tendrá carácter temporal. Esperamos que será aprobado sin demora a fin de que podamos actuar, debidamente facultados por él, inmediatamente. Puedo decir que todos los gobiernos de Europa tienen las facultades que nosotros solicitamos ahora y prácticamente todos han realizado en una u otra ocasión la movilización parcial de sus fuerzas.

«El gobierno ha prestado también atención a las nuevas responsabilidades en que, con la aprobación de todos los grupos de la Cámara, ha incurrido en Europa en el pasado mes y esta medida significa que está dispuesto a cumplirlas de una manera efectiva.

«No necesito apenas repetir que el objeto de las seguridades que hemos dado a ciertos países así como de las conversaciones que se están efectuando con otros gobiernos no es precisamente hacer la guerra, sino evitarla.

«Teniendo presente ese objeto no podemos por menos que recoger los puntos de vista de que participan los demás países democráticos, especialmente nuestros amigos de Europa de que a pesar de los inmensos esfuerzos que este país ha hecho ya en materia de armamentos nada logrará impresionar al mundo de la determinación de este país a ofrecer resistencia a cualquier intento de dominación general como su aceptación del principio del servicio militar obligatorio que es regla universal del continente.

«Desde luego que el servicio voluntario tiene el inconveniente de que mientras un hombre se consagra al placer su vecino dedica sus momentos de ocio y sus días de fiesta a prepararse para la guerra, para arriesgar la vida por el futuro de su familia y de su patria.

«Creo que es idea generalmente aceptada y comprendida la de que en tiempo de guerra el servicio militar es obligatorio desde el comienzo. Pero hasta ahora no se había considerado necesario introducir tal medida en tiempo de paz y yo mismo reiteré las promesas hechas por mi predecesor en el sentido de que el servicio obligatorio no se presentaría durante la vida de este parlamento en tiempo de paz.

LA GUERRA PUEDE PRESENTARSE NO EN SEMANAS, SINO EN HORAS

«No estamos en guerra ahora, pero cuando todos los países preparan todos los recursos a fin de estar preparados para la guerra y la confianza en el mantenimiento de la paz se halla tan minada, todo el mundo sabe que la guerra puede ocurrir no en materia de semanas sino de horas y por tanto no es posible en este tiempo dar a la frase su exacto sentido.

«De acuerdo con el proyecto de ley que he descrito a la Cámara, sería necesario llamar a cierto personal de las fuerzas aéreas no regulares y territoriales para reforzar nuestro sistema de defensa anti-aérea durante el período de ansiedad que puede durar aún considerable tiempo, pero hay que reconocer que esto exigiría de los territoriales un sacrificio mayor, más prolongado de lo que se suponía cuando se alistaron y no sería justo que ellos y sus patronos soportaran tal carga largo tiempo.

«El gobierno llegó, por tanto, a la conclusión de que para hacer frente a esta condición nueva, que espero sea excepcional, era necesaria una medida para el entrenamiento obligatorio por el momento. Digo por el momento, porque el gobierno desea poner de relieve que las medidas contenidas en un segundo proyecto de ley que presentará juntamente con el primero titulado: «proyecto de entrenamiento militar», tendrán carácter temporal.

LA MEDIDA PUEDE MAS TARDE QUEDAR SIN EFECTO

«Como en el caso del proyecto sobre fuerzas de reserva y auxiliares, las facultades que se dan en el proyecto de entrenamiento militar durará tres años, pero si en cualquier otro momento anterior a juicio del gobierno las circunstancias cambiaran de tal manera que ya no hicieran necesarias esas facultades, las dejarán sin efecto por una orden del consejo.

«Por otra parte esas facultades podrán prorrogarse tres años a lo sumo pero solamente en el caso de resoluciones firmáticas aprobadas por ambas Cámaras del Parlamento.

«Anticipo que el proyecto de entrenamiento militar será presentado la semana próxima y por esa razón no deseo dar a conocer detalles. Informaré, sin embargo, a la Cámara acerca de sus características principales que son:

Primera: El gobierno podrá exigir a todos los subditos de 20 y 21 años que reciban la instrucción militar.

Segunda: La instrucción militar se dará en este país solamente a menos de que estalle la guerra en cuyo caso la obligación de servir en el extranjero se aplicará a todos hayan sido o no llamados a filas.

Tercera: Los súbditos que ingresen en filas recibirán instrucción militar durante seis meses y al finalizar ese período serán licenciados, dándoseles la oportunidad, si existieran vacantes, de ingresar en el ejército territorial tres años y medio en cuyo tiempo desempeñarán las obligaciones de los soldados territoriales, y en caso de que no existiera vacante o no quisieran ingresar en el ejército territorial pasarán a la reserva.

Cuarta: Se dictarán disposiciones a fin de que los súbditos que tengan causa justificada puedan anticipar o aplazar su incorporación a filas para recibir la instrucción militar.

Quinta: Los tribunales podrán dictar exenciones.

La introducción de esta medida deja el sistema voluntario en los tres servicios de la defensa. El principio del voluntariado continuará para el reclutamiento de fuerzas para la Real armada, el ejército regular y las Reales fuerzas aéreas territoriales así como las ramas de la defensa civil. Es de la mayor importancia que las unidades auxiliares mantengan toda su fuerza.

EL ASPECTO DE LA RIQUEZA EN LA CONSCRIPCION

«Ahora mencionaré otro asunto que frecuentemente es mencionado en las discusiones alrededor del servicio militar obligatorio, a saber, lo que se llama algunas veces «conscripción de la riqueza».

«La riqueza en su mayor parte ha sido ya objeto de conscripción en forma de impuestos, sobretasas y derechos, los cuales han sido aumentados año a año y nuevos aumentos acaban de anunciarse. Nos proponemos tomar nuevas medidas con el fin de limitar las utilidades de las firmas que se dediquen al programa del rearme y en próxima fecha se presentará la legislación apropiada.

«Los departamentos ya ejercen el mayor cuidado posible en la fijación de los precios al objeto de asegurar a las empresas beneficios razonables nada más, pero la experiencia demuestra lo difícil que es prever todas las contingenccias posibles y he indicado que creo que la limitación definitiva de los beneficios es el único medio de lograr el objeto deseado con certeza.

«Existe otro aspecto en esta cuestión que tiene que ver con las condiciones durante una guerra, en el caso de que el conflicto sobreviniera, y deseo hacer constar que es opinión del gobierno de Su Majestad que cuando el país se encuentre librando una guerra no es el momento que los individuos deben escoger para aumentar sus fortunas como resultado de las condiciones que crea la guerra.

«Es su intención, por tanto, que si tal guerra estallase debe aprobarse una legislación que imponga penalidades a los especuladores.

«La aceleración de nuestro rearme, el aumento del ejército territorial, la decisión de crear el ministerio de Suministros con facilidades para asegurar la prioridad para las órdenes del gobierno y ahora las proposiciones para el servicio militar obligatorio, todo tiene una sola finalidad que es la de poner a este país en condiciones de cumplir sus compromisos, en la creencia de que de esa manera se asegura mejor la paz de Europa».

LOS ESTADOS UNIDOS PRETENDEN QUE, EN CASO DE UNA GUERRA, NO SE INTERRUMPAN SUS RUTAS DE NAVEGACION

Se trata de introducir una enmienda a la ley de neutralidad encaminada a preservar la navegación americana

En la Cámara de los Comunes del Canadá, el Ministro de Defensa ha presentado un vasto programa de armamentos cuyo costo se hace ascender a sesenta y tres millones

WASHINGTON, abril 26. (AP.)—Los asesores del gobierno están tratando de presentar una enmienda a la ley de neutralidad que permita a las líneas de navegación de los Estados Unidos seguir visitando los puertos de los Dominios británicos así como otras partes del Imperio inglés en el caso de una guerra.

La nueva cláusula está llamada a preservar a la navegación americana todo lo posible en el caso de una guerra importante. Exceptuaría de las provisiones de la ley a los buques americanos que llevasen cargamentos a partes de los países beligerantes que no se hallaran dentro de la zona de peligro

Esto significaría que en el caso de que la Gran Bretaña estuviese en guerra con otra nación europea, los buques americanos podrían seguir haciendo comercio con el Canadá, Australia, Nueva Zelandia, Africa del Sur, India, Hongkomg, Bermuda y otras posesiones, a menos de que el Presidente decidiera que tales dominios o posesiones se hallasen en las zonas de peligro.

Lo mismo se aplicaría al imperio colonial francés.

Se tiene entendido que esa modificación fué el tema de la conferencia celebrada ayer en el Senado por el presidente de la Comisión de Relaciones Exteriores Pittman y un grupo de funcionarios del departamento de Estado presidido por R. Walton Moore, asesor del departamento.

La comisión de Relaciones Exteriores del Senado continuó hoy la información pública sobre la neutralidad, escuchando a Dorothy Thompson, periodista, quien dijo que la ley debe ser derogada a fin de que en el momento en que ocurra una guerra extranjera el gobierno esté en libertad de afrontar las nuevas condiciones de la manera que estime más conveniente.

Ralph Emerson pidió, en nombre de los gremios marítimos de la C. I. O. que la ley de neutralidad contenga provisiones para la seguridad de los marineros americanos.

Canadá prepara un programa de defensa

OTTAWA, abril 26. (AP.)—El ministro de Defensa Ian Mackenzie presentó hoy en la Cámara de los Comunes el programa de defensa del gobierno para el presente año con un costo de $63.000,000 y anunció que los pilotos de las reales fuerzas aéreas de la Gran Bretaña recibirán entrenamiento en el Canadá juntamente con las reales fuerzas aéreas canadiense.

Discutiendo la política general de defensa, dijo Mackenzie que el Canadá debe prepararse a defender por la fuerza si fuere necesario:

Primero: Nuestra religión, nuestra libertad y nuestras instituciones.

Segundo: Nuestras costas y regiones costeras, nuestros centros de población e industrias, nuestros puertos principales y las áreas focales donde convergen las rutas marítimas en las proximidades de nuestros puertos principales.

Tercero: Nuestra neutralidad en una guerra en la cual Canadá no sea beligerante.

Cuarto: El orden interior.

Declarando que los ataques en gran escala por parte de fuerzas enemigas contra las costas y el comercio están fuera de toda consideración por causa de la distancia, Mackenzie manifestó que pequeños raids no solamente son posibles, sino probables, y que es responsabilidad del Canadá proteger los puertos canadienses y una distancia alrededor de los mismos.

La presente fuerza aérea del Canadá consiste en 210 aeroplanos. Se ha ordenado la construcción de otros 109, retirándose del servicio 69 que se encuentran obsoletos.

El objetivo, dijo Mackenzie, es contar con 11 escuadrillas permanentes y doce no permanentes.

LA PRENSA ALEMANA INFORMA QUE EXISTE VERDADERO DESEO DE MEJORAR LAS RELACIONES CON EL VATICANO

Por razones internacionales adopta Inglaterra el servicio obligatorio, según opinión formada en el Reich

El Embajador británico entregó a un empleado subalterno del Ministerio de Estado el mensaje destinado a Hitler, pero tan tarde que no hará variar a éste nada del discurso

BERLIN, abril 26. (AP).—Esta noche se decía que a Alemania «no le ha causado la menor impresión» la noticia del Primer Ministro Chamberlain anunciando que la Gran Bretaña va a adoptar el servicio militar obligatorio, a lo que se califica aquí de «medida para tranquilizar a Francia».

Al mismo tiempo el Embajador británico Sir Neville Henderson logró entregar, después de dos días de demora, un mensaje destinado al Fuehrer Canciller Hitler. La entrega no pudo hacerla al Ministro de Estado von Ribbentrop, sino a un funcionario subalterno del Ministerio de Estado. El mensaje inglés contiene una explicación de los motivos por los cuales Inglaterra se ha visto obligada a recurrir en tiempo de paz al servicio militar obligatorio.

Ahora bien, el mensaje llega tarde, porque se dice que Hitler tiene terminado ya el discurso que pronunciará en el Reichstag y que no tiene la menor intención de variar una coma a lo que ha preparado.

Con referencia al anuncio británico de que todos los hombres de 21 años estarán sujetos al servicio militar en Inglaterra, un alto funcionario del gobierno alemán dijo: «Lo que nos interesa no es el aspecto militar de esa medida sino su carácter de provocación».

Militarmente, la reacción nazi ha sido sarcástica y puede resumirse en la siguiente observación de un alto funcionario alemán:

«Ustedes —dijo a los periodistas— podrán adiestrar hombres para usar paraguas en seis meses, pero jamás podrán preparar soldados para una guerra moderna en ese tiempo».

Agregó que Hitler, en su próximo discurso al Reichstag, indudablemente se ocupará del discurso que pronunció hoy el Primer Ministro Chamberlain en la Cámara de los Comunes, juntamente con la respuesta al Presidente Roosevelt.

Siguió diciendo que es dudoso que oficialmente se haga ningún comentario al ofrecimiento hecho por Chamberlain de discutir con Alemania un «arreglo general» antes del discurso de Hitler en el Reichstag.

Hitler tenía conocimiento, por anticipado, de lo que el Primer Ministro inglés iba a decir en la Cámara de los Comunes, por lo que se dice en el mensaje que entregó Sir Neville Henderson al mediodía de hoy. El Embajador alemán había estado esperando hasta el último momento y finalmente no fué recibido por el Ministro de Estado Joachim von Ribbentrop, sino por su segundo en el departamento, el barón Ernst von Weizsaecker, Subsecretario de Estado.

Los diplomáticos han hecho comentarios diciendo que se trata de algo extraordinario, pues un embajador tiene el derecho a ser recibido por el Jefe del Gobierno o el Ministro de Estado si lo desea. Sir Neville había solicitado ver a von Ribbentrop. pero el Ministro de Estado se hallaba tan atareado hoy agasajando y conferenciando con el Ministro de Estado Alexander Cinca-Markovich, de Yugoeslavia, que no tuvo tiempo de recibirle.

Las personas informadas dicen que la visita del Ministro de Estado yugoeslavo, quien mañana sale de Berlín, terminará sin que Yugoeslavia se una al pacto contra el Komintern.

Ambas partes, sin embargo, han manifestado que están satisfechas con los resultados de la visita. Cinca-Markovich, dijo que su país «fomentará muy ciudadosamente» las relaciones con Alemania, porque las estima de gran valor.

Los nazis estaban preparados para la noticia inglesa sobre la adopción del servicio militar obligatorio y la prensa considera esa decisión como una nueva prueba de la política anglo-francesa de cerco a Alemania e Italia.

«Para nosotros es lo mismo que sean llamados a filas 100,000 o 300 mil ingleses», dice el periódico «Nachtausgabe».

Con anterioridad un representante del gobierno había dicho:

Alemania ha sostenido siempre que la cuestión de la defensa es un asunto que compete únicamente a la propia nación. Por lo que sabemos sin embargo, Inglaterra parece que ha sido influenciada por Francia, Polonia y en cierto grado por Rumania y Grecia. Si así fuera, si Inglaterra ha obrado por razones de política internacional más bien que por necesidades puramente defensivas, nuestra actitud naturalmente será distinta».

El «Nachtausgabe» dice:

«El pueblo aleman está perturbado, no por la agitación política ni por las medidas militares que se están tomando acerca de nosotros, sino por la irresponsabilidad con que los pueblos inglés y francés y elementos de los Estados Unidos, están entregándose a la agitación de la guerra, conducida por los políticos y especuladores.

«El pueblo alemán, como sus jefes, no perderá la calma ante esta acción.

«La política para asegurar el necesario espacio a Alemania e Italia continuará sin consideración a las maniobras que se tomen contra los estados totalitarios.

«Sin embargo, esta decisión es una nueva prueba de cuán poco valor debe concederse a las afirmaciones de Londres de que el Gobierno no está llevando a cabo la política de asedio contra Alemania».

Contestando a la expulsión de varios alemanes de Inglaterra, el Reich ha expulsado a tres comerciantes ingleses

Todas las tiendas que los judíos poseen en Bratislava han aparecido por la mañana cubiertas de letreros, con el objeto de que los arios no realicen sus compras en ellas

BERLIN, abril 26. (Havas).—Diversos informes acogidos en sus columnas por la Prensa alemana, revelan que existe una excelente voluntad, para llegar a una inteligencia y normalizar sus relaciones, entre el Reich y el Vaticano. Hay ciertas indicaciones en Berlín de que es posible que Hitler, en su discurso del Reichstag, pasado mañana, viernes, haga una declaración sobre la importante cuestión. En un informe alemán «destinado al extranjero» y fechado en Roma, se anuncia misteriosamente que «el Nuncio Apostólico en la capital del Reich ha recibido una comunicación del Papa, que constituye realmente la respuesta al cuestionario que le fué dirigido hace días al Pontífice por Monseñor Orsenigo». Según los círculos bien informados del Vaticano, solamente el Santo Padre y el Cardenal Secretario de Estado pontificio, Monseñor Maglione, tuvieron conocimiento de ese mensaje especial del Nuncio en Berlín. La impresión de que recientemente se estableció nuevos contactos entre la Santa Sede y el Gobierno Nacional-Socialista, ha sido robustecida por una nota que publicó el día 24 del corriente el periódico Dantziger Vorposten, cuya conexión con la cancillería alemana es bien conocida, en la que reproducía manifestaciones de la iglesia católica favorables al III Reich, y se destacaba especialmente su participación en el aniversario de Hitler.

Hitler contrata a una notable artista norteamericana Myrian Berne, para que actue en Munich

BERLIN, abril 26. (Havas).—El Canciller-Presidente Hitler, quien asistió el martes por la noche al Music-hall Scala, donde el payaso Crock está dando actualmente las representaciones con las cuales se despedirá de su carrera artística,, se dirigió esta noche al Teatro Metropol, donde se está poniendo diariamente en escena una nueva opereta titulada: Melodie Der Nacht, con la colaboración de la norteamericana Myriam Verne. Terminada la presentación de la obra, el Fuehrer hizo que le presentaran a la Verne, a la que felicitó por su arte, contratándola para una temporada de dos meses, a partir de mayo, en un teatro de Munich.

Nombrado Chvalkovsky Ministro de Bohemia en Berlín

PRAGA, Bohemia, abril 28. (Havas).—Frantisek Chvalkovsky, ex-Ministro de Estado de Checoeslovakia, fué nombrado hoy Ministro Plenipotenciario de Bohemia-Moravia en Berlín. Hasta hace unos días Chvalkovsky no podía alejarse a más de 30 kilómetros de Praga, por estarle prohibido oficialmente.

(Chvalkovsky fué el último Ministro de Estado de la república checoeslovaka. Entró en el Gobierno a raíz de la crisis producida por la anexión del Sudeten cuando el general Sirovy, formó Gabinete. Anteriormente era Ministro checo en Roma).

Señalan las tiendas judías de Bratislava

BRATISLAVA, Eslovakia, abril 26. (Havas).—Todas las tiendas propiedad de judíos, en esta ciudad, fueron cubiertas de letreros en checo y alemán, durante la noche del martes al miércoles, para que desde hoy los elementos arios no se equivocasen al hacer sus compras.

Pagando con igual moneda los alemanes expulsan a tres comerciantes ingleses de Alemania

LONDRES, abril 26. (Transoceau). El Secretario Butler contestó hoy miércoles a la pregunta que le hizo el laborista Henderson, diciendo que la causa de la expulsión de tres comerciantes ingleses de Alemania, es una contramedida por la expulsión de ciudadanos alemanes de Inglaterra, según comunicó el gobierno alemán al gobierno inglés.

Actualmente se deliberará si el Embajador inglés en Berlín, protestará ante el gobierno del Reich.

Más de tres mil personas reunidas en la Basílica de S. Pedro recibieron la bendición de Su Santidad el Papa

El periódico «Il Pópolo d-Italia» publica un artículo en que previene a los países de América contra la «amenaza» que dice está contenida en las proposiciones de EE. UU.

MILAN, Abril 26. (AP.)— El periódico «Il Popolo d'Italia» del primer ministro Mussolini da un aviso a los países de América contra la «amenaza» que dice estar contenida en las proposiciones de los Estados Unidos para facilitar su rearme.

«La amenaza es —sigue diciendo el periódico— que una vez armados a expensas de los Estados Unidos y bajo su supervisión, teniendo además que pagar una cuenta, las repúblicas de la América latina quedarán posiblemente en un estado perenne de sujeción, creando, de hecho, un sólo imperio mastodonte: el imperio democrático judío del hemisferio occidental.

«¿Una fábula? Puede ser, pero en este caso detrás de una cosa viene la otra. En todo caso Mr. Roosevelt está preparado para dar seguridades de que los Estados Unidos no amenazarán, durante un período de diez años por lo menos, a las naciones independientes de la América latina»

El Príncipe Paul de Yugoeslavia hará una visita a Roma.

BELGRADO, Abril 26. (AP.)— El Príncipe Paul, Regente de Yugoeslavia, anunció hoy que visitará a Roma el 10 de Mayo como invitado de honor de los Reyes de Italia.

Créese que los preparativos iniciales para la visita se hicieron en Venecia, durante la reciente entrevista entre los ministros de Estado italiano y yugoeslavo, Conde Galeazzo Ciano y Alexander Cinca-Markovich.

Bendijo Pío XII a tres mil personas, en la Basílica de San Pedro.

CIUDAD VATICANA, Abril 26. (HAVAS).— El Papa Pío dió hoy su apostólica bendición a más de tres mil personas reunidas en la Basílica de San Pedro, comprendiendo en ellas ochocientas parejas de recién casados, y los numerosos miembros de una peregrinación católica suiza, a la cabeza de la cual iba el obispo de Basilea. Pío XII llegó en la Silla Gestatoria, siendo aclamado con entusiasmo por la concurrencia, a la cual dirigió una breve alocución paternal, y tras ésta dió la bendición.

Llega a Roma la misión de la Iglesia Maronita.

CIUDAD VATICANA, Abril 26.— (HAVAS).— La misión de altos prelados maronitas enviada a Roma por el patriarca de Antioquía, monseñor Arida, jefe de la iglesia maronita, para rendir homenaje de acatamiento al pontífice, fué recibida hoy por el cardenal Eugenio Tisserant, secretario de la Congregación de Iglesias Orientales. La misión, que tiene por jefe a monseñor Abdallah Koury, arzobispo titular de Ara y vicario general del patriarca, será recibida dentro de pocos días por el Papa.

Egipto concertará un tratado con la Libia italiana.

CAIRO, Abril 26. (AP.)— El ministro italiano en Egipto, Serafino Mazzoloni, anunció hoy que las conversaciones para la concertación de tratados de no agresión entre la Etiopía italiana y el Sudán anglo-egipcio y entre Egipto y la Libia italiana, comenzarán dentro de un mes.

Las conversaciones se efectuarán primeramente entre la Gran Bretaña e Italia y más tarde entre este país y Roma.

Mejoran las relaciones de Bulgaria y Rusia

SOFIA, abril 26. (AP.)—En los círculos informados se hablaba hoy de la posibilidad de que la Rusia Soviética y Bulgaria, establezcan relaciones diplomáticas más estrechas después de la conferencia de una hora y cuarto que sostuvieron el primer Ministro George Kiosse Ivanoff y Vladimir P. Potenkim, sub-Comisario de Relaciones Exteriores de Rusia.

Se dice que la Unión Soviética está estudiando el nombramiento de un Ministro en Bulgaria, puesto que está vacante el cargo desde hace un año.

Rusia había mostrado muy escaso interés en los asuntos balcánicos desde hace largo tiempo, pero Potemkin se encuentra actualmente en viaje a Ankara, donde se cree que trata acerca de las relaciones de Turquía con la Gran Bretaña, Francia y Rusia.

ZAGREB, abril 26. (AP.)—El doctor Vladko Machek, líder croata que ha estado negociando con el primer Ministro Dragisha Cvetkovich acerca de las demandas de automía croatas, se negó esta noche a firmar un convenio con el gobierno. hasta que el asunto haya sido tratado el domingo por la Asamblea.

La Asamblea en cuestión se compone de 40 personas que obtuvieron mayoría en las elecciones del mes de diciembre, pero a las que no se dió posesión de sus escaños, porque las leyes electorales yugoeslavas, disponen que el partido que obtenga la mayoría de los sufragios, aunque sea por muy pequeño margen, ocupa las dos terceras partes de los puestos del Parlamento.

Los croatas formaron entonces una Asamblea extra-legal que ha venido actuando como gabinete de Macheck en su lucha a favor de la autonomía croata.

Spencer Tracy no pudo entrar en Londres por la estación de Waterloo

LONDRES, abril 26. (AP.) — El actor cinematográfico americano Spencer Tracy y su esposa, que llegaron a bordo del trasatlántico «Queen Mary» a Southampton, no pudieron entrar en Londres por la estación de Waterloo esta noche a causa de que el enorme gentío que se había reunido para recibirle «probablemente le hubiera causado la muerte por aplastamiento.

El tren, después de haber llegado casi a la estación de Waterloo dió marcha atrás y llevó al actor a otra estación de Londres.

La situación de Yugoeslavia está en equilibrio precario

Hallándose entre los dos extremos del «eje» Roma-Berlín, Belgrado se encuentra ante difícil alternativa. Grecia y Turquía experimentan profundas ansiedades.

Por PERTINAX

PARIS, abril de 1939.—Las medidas adoptadas por Italia y Alemania en presencia de los planes propuestos por Inglaterra se van haciendo cada vez más patentes.

Por una parte, se anunció hace algunos días en Burgos que, con anterioridad, el gobierno español se había adherido al pacto anti-Komintern. Por otra parte, Italia se ha apoderado del territorio que constituía el reino independiente de Albania después de haber hecho ocupar las ciudades de la costa por una fuerza de 100,000 hombres, que desembarcó en Valona, Durazzo y otros puertos del Adriático.

El objeto que persiguen estas medidas puede discernirse claramente. Los estados mayores alemán e italiano quieren utilizar al general Franco para ejercer presión sobre Francia en la zona de los Pirineos y en Marruecos, de modo que llegado el momento crítico los franceses tengan que distraer gran parte de sus fuerzas para guarnecer esos puntos.

A mayor abundamiento, ha coincidido el desembarco de los efectivos italianos en Albania con la concentración de fuerzas alemanas en las cercanías del país esloveno. Ante esta doble amenaza el príncipe Pablo de Yugoeslavia se ha visto obligado a ceder terreno y abstenerse de firmar los pactos defensivos propuestos por la Gran Bretaña. Sin contar con la neutralidad benevolente de Yugoeslavia, Italia no se lanzaría fácilmente a alguna aventura militar en el Mediterráneo o en el Africa.

La libertad de movimientos de Grecia quedará restringida al aumentar el poderío italiano. Además la concentración de unidades navales italianas alrededor de la isla de Rodas indica que el «eje» Roma-Berlín está dispuesto a coartar los movimientos de Turquía si ello se hiciera necesario.

Alarma en Turquía

El gobierno de Ankara se siente extremadamente alarmado ante el cariz que han tomado los acontecimientos en Albania. El sucesor de Kemal Ataturk había previsto la invasión italiana y una semana antes de producirse había instado al gobierno francés, por medio del embajador turco en Paris, a tomar medidas preventivas. Por lo tanto, no cabría calificar de superfluas las medidas navales tomadas por Roma.

Los conceptos enunciados más arriba no han tenido igual interpretación en Londres. Si bien el Almirantazgo británico siente cierta alarma ante la perspectiva de que los puertos y fondeaderos griegos no puedan ser utilizados de ahora en adelante por la escuadra inglesa con la libertad de antes, los otros círculos oficiales se sienten inclinados a pensar que el objetivo italiano al emprender una marcha hacia el este es simplemente el de tener un pretexto para retirar sus legionarios de España sin pérdida de prestigio.

El gobierno fascista puede esta vez aducir algunos justificativos legales para la acción emprendida en Albania. El 9 de noviembre de 1921 la comisión de embajadores, sesionando en Paris, concedió a Italia el derecho de intervenir en los asuntos internos de Albania para proteger la integridad territorial de este país y su independencia ante la agresión de un tercero. Italia puede, por consiguiente, afirmar que es el guardián de Albania.

Del mismo modo, los países balcánicos no incluyeron ningún artículo en su pacto de febrero de 1934 que pudiera aplicarse al caso albanés. Por el contrario, hicieron todo lo posible por no ofender a Italia en esa ocasión.

Por consiguiente, ni Inglaterra ni Francia pueden alegar, en defensa de sus intereses políticos y estratégicos, que se han violado acuerdos internacionales ni infringido disposiciones contractuales, con excepción del pacto anglo-italiano de abril de 1938, que el primer ministro inglés, señor Neville Chamberlain, pudo sentirse dispuesto a denunciar.

Abstención yugoeslava

La verdad es que Albania ha sido medio vendida hace muchos años.

Lo que es más posible que motive la disconformidad de las potencias occidentales y contribuya a hacer más peligrosa su situación es el hecho de que el príncipe Pablo y sus ministros se hayan abstenido de protestar, por más que la carta secreta del conde Ciano, incluída en el acuerdo italo-yugoeslavo de marzo de 1937, por el que Italia se comprometió a no ocupar militarmente a Albania, haya sido contravenida en forma palmaria. Todo hace creer que el príncipe Pablo sabía de antemano que Italia enviaría la expedición a Albania y que no había manifestado oposición alguna a ella.

Empero, los gabinetes británico y francés no pueden permitirse, sin correr grandes riesgos, pasar por alto una situación que significa limitar su radio de acción y su influencia en la Europa Oriental, mientras Italia y Alemania, que están en condiciones de poner dique a la hostilidad yugoeslava, queden en mayor libertad para llevar a la práctica sus proyectos en el Mediterráneo y el Africa septentrional.

Queda por verse ahora si el príncipe Pablo, habiendo tolerado un «hecho consumado», se unirá, llegado el momento oportuno, al frente anglo-francés.

Convertida Albania en protectorado italiano, del mismo modo que Checoeslovaquia se convirtió en protectorado alemán, es dudoso que Rumania se sienta con suficiente aliento para aceptar las proposiciones inglesas de ayuda mutua. El gabinete británico se propone estudiar a fondo la cuestión rumana en estos días, pasando luego a considerar la cuestión de la adhesión rusa. Todo hace presumir que Rumania constituirá otro motivo de desilusión para Inglaterra.

Empero, si una vez llegado a un acuerdo con Polonia el señor Chamberlain y el ministro de Negocios Extranjeros, Lord Halifax, lograran atraerse a Rusia y firmar un pacto de ayuda mutua, podrían haber echado los cimientos de una liga de naciones pacíficas a la que podrían unirse más tarde los países menores. Si esto se lograra, tendría sin duda gran repercusión. Sin embargo, parece actualmente una pérdida de tiempo ocuparse de Rusia.

(Derechos reservados al DIARIO DE LA MARINA, por North American Newspaper Alliance)

M.E.C.D. 2016

SUPLEMENTO DIARIO EN ROTOGRABADO

DIARIO DE LA MARINA

ACTUALIDAD NACIONAL E INTERNACIONAL

LA HABANA, Jueves, 27 de Abril de 1939.

EL MUNDO EN ARMAS

COMANDANTE Hampshire, inspeccionando formación de mujeres pertenecientes al Cuerpo Territorial Auxiliar de Inglaterra, organización militar formada por esposas y familiares de soldados y oficiales británicos. Esta revista fué pasada en Chelsea hace poco, lugar donde funciona el Cuartel General—que fué visitado por el Duque de York. Al producirse la crisis europea actual, todas las organizaciones femeninas de la Gran Bretaña han empezado a funcionar con el objeto de sustituir a los hombres en caso de conflicto bélico. (Foto Wide)

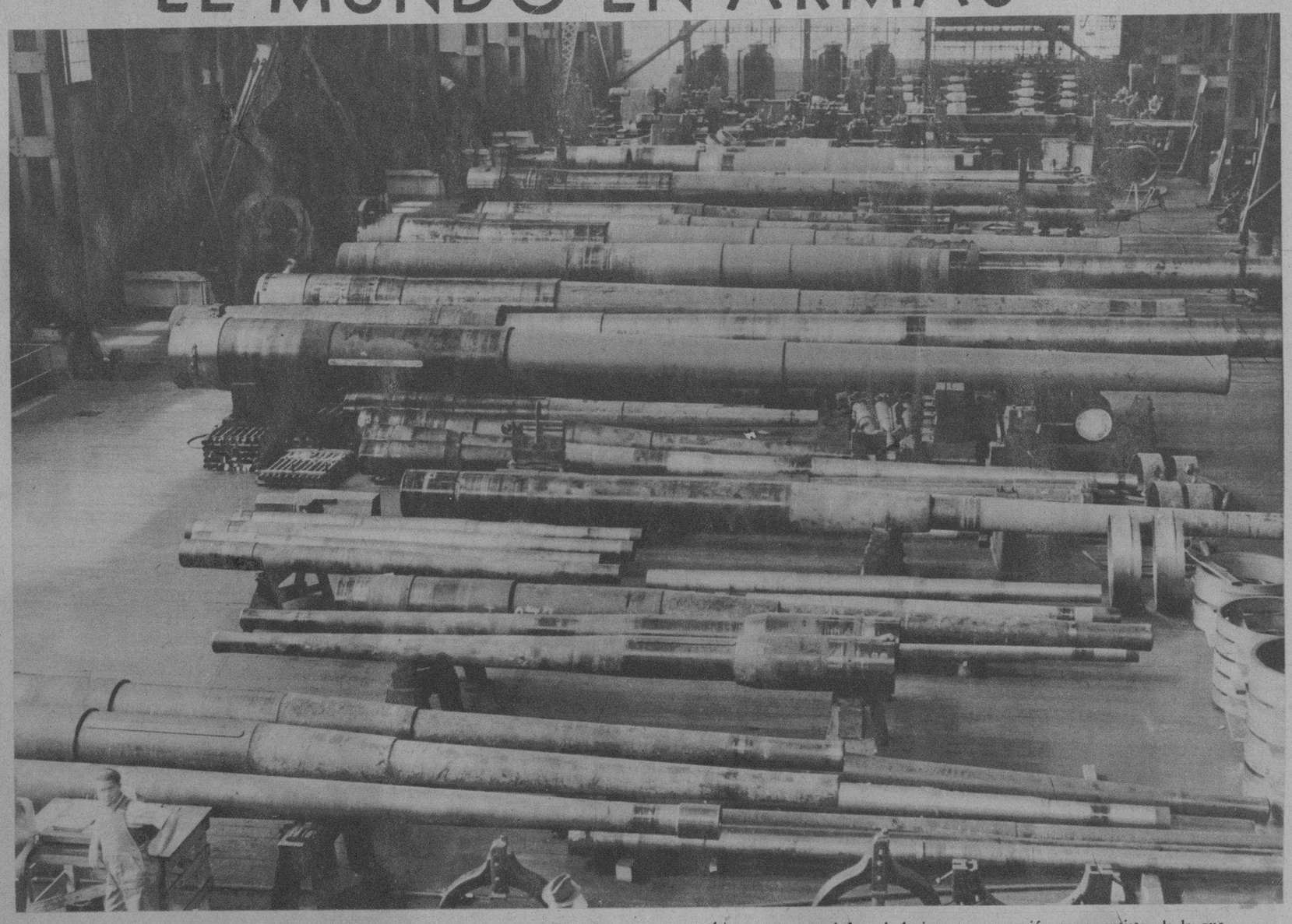

LA PUGANA de armamentos, las organizaciones de carácter guerrero que surgen día a día, la psicología bélica actual, en suma, comprende cada día de manera más acusada, los cuatro ámbitos del mundo. Tanto en Europa como en América, ese espíritu guerrero se deduce de la intensa preparación armamentista, de la que es una prueba esta foto reciente tomada en la fábrica de artillería naval de Washington, repleta de material listo para ser instalado en los nuevos buques de guerra.

INGLATERRA, desde hace unas semanas, han empezado a organizar batallones femeninos, que serán utilizados en caso de conflicto en las reservas y en las labores hasta el momento desempeñadas por el elemento masculino. Pero, antes, pasan las mujeres por un entrenamiento militar tan intenso como el de los hombres. Este grupo pertenece a las organizaciones londinenses de la Civil Guard. (Foto Inter.)

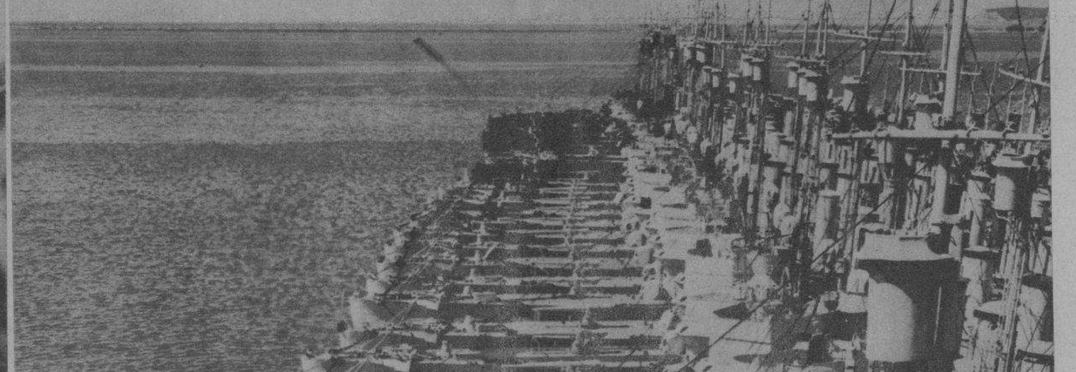

MAS DE CINCUENTA viejos destroyers ya retirados del servicio debido a las cláusulas de los tratados navales, han sido sometidos a reformas con el fin de utilizárseles de nuevo incorporándolos a la marina de los Estados Unidos. Aquí aparece un grupo de ellos—48 en total—anclado en la bahía de San Diego de California, que ya ha sido acondicionado con nueva artillería, turbinas, tubos lanzatorpedos, etc. (Foto Wide)

DE EL TEMOR de un conflicto inmediato, el gobierno inglés ha decidido—hace escasos días—el Departamento de Abastos, similar al Departamento de Municiones que funcionó durante la guerra europea. Para dirigir el importante ministerio, acaba de ser designado Mr. Leslie Burgin (en la foto), que hasta hace poco desempeñó el puesto de la dirección de Transportes de la Gran Bretaña. (Foto Wide)

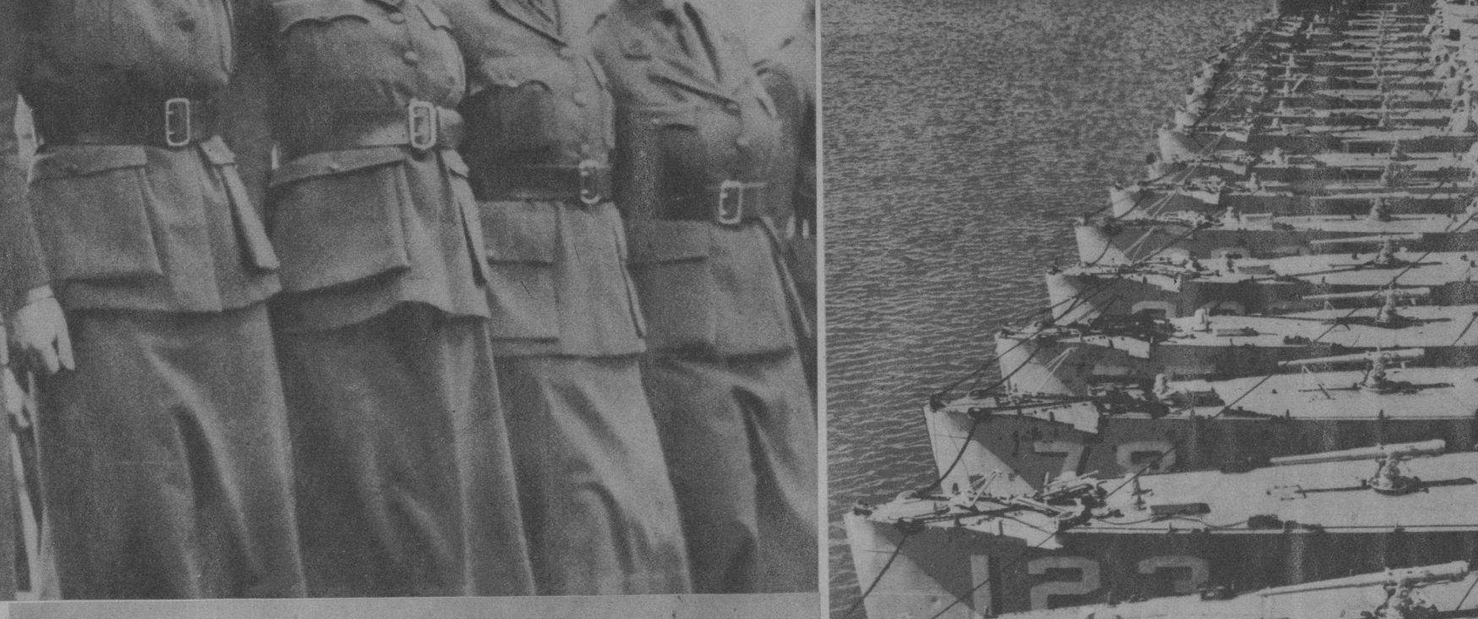

LA GUERRA química. — En diversos estados de la Unión, se han llevado a cabo recientemente experimentos de gases, ensayando nuevas fórmulas del departamento de gases del ejército. Estos soldados, protegidos convenientemente con máscaras, penetran en una zona inundada, para probar sus efectos, en Edgewood. (Foto Wide)

M.E.C.D. 2016

RITA Hayworth, artista de la pantalla, nos ofrece al novedad de este modelito de sombrero confeccionado en paja gris adornado con una cinta bordada en colores y un velito flotante.

modas

ALEX Magney nos ofrece en este modelo de noche la novedad de la idea amplia en la falda mientras la blusa es en extremo breve. Es de moiré negro con un adorno en la blusa de encaje blanco.

SUIT de verano compuesto de una falda lisa y chaqueta de shantung rosa, diseñado por Marcelle Tireau combinada con sombrero, guantes y bolsa azul marino.

MODELO para traje de noche de un estampado floral en organdí suizo que viene muy bien para las fiestas de verano que no requieren mucha ceremonia.

PONCET nos envía para la temporada de playa este suit que presentamos en un tejido especial verde, fuchsia y negro mezclado con malla que combina con el sombrero grande de paja verde y color natural.

SALON que responde a un estilo puro bajo el diseño original de Guenot, gran decorador francés, quien ha presentado líneas elegantes que fueron interpretadas fielmente por LA MODA, los talleres que responden a su nombre y que tienen su exposición permanente en Galiano y Neptuno.

POR M. R. DE FONTANILLS

M.E.C.D. 2016

ELEGANCIAS DE HOMBRE

POR HENRY WOTTON

NINGUN tema sobre modas masculinas ha sido más discutido, ni más comentado, que el que se refiere a nuestra indumentaria semi-formal para los meses de Verano, cuando se escribe ya sobre el asunto, que no puede decirse nada que sea perfectamente conocido y esté aclarado en el máximo.

Tal parece, efecto, desde que se inició el uso de esta vestimenta y aparecieron en los grandes días de elegancias los primeros «dinner-jacket» blancos, todos los críticos y comentaristas de modas de hombre ofrecieron con claridad, detalles y advertencias sobre la manera de combinar estas prendas y sobre sus detalles complementarios.

Fotografías y dibujos, publicados en revistas y periódicos; el cine, auxiliar importante de los que orientan la Moda; los mismos anuncios y propagandas de las buenas firmas sociales, han debido contribuir—¡con razón—a sacar de dudas en este sentido a los que aún podían tenerlas.

Sin embargo, fácilmente puede observarse una justificada desorientación que existe entre nosotros, con relación a la llamada «etiqueta de verano» y el desconocimiento que demuestran una gran parte de los que la visten.

Esto no sólo se advierte en los ambientes modestos o entre individuos poco acostumbrados a llevar trajes formales. La asistencia a unas cuantas fiestas de nuestros medianos círculos sociales, nos demuestran plenamente que también en ellas, se descubren detalles impropios y marcados detalles de mal gusto.

Lo que más corrientemente podemos observar a este respeto, es el uso del cuello recto. Son muchos los que creen que no pueden concurrir a una fiesta o ceremonia más o menos formal, con otro modelo de cuello.

Así, de día y de noche, con el «dinner-jacket» y con el típico traje de dril, podemos encontrar por grupos a los que llevan cuello de alas.

Otro de los usos más injustificados con estos trajes, es la camisa de pechera dura. Sólo el hecho de no vestir chaleco con estos casos, podía servir para indicar la imposibilidad de llevar camisa de peto almidonado.

Si se tuviera presente que la razón básica que ha impuesto una indumentaria especial para vestir con cierta formalidad en estos meses del año, es la que enfoca conquistar la mayor comodidad y frescura posibles, usaríamos con estos trajes, por simple lógica, únicamente cuellos vueltos y camisas flexibles.

Entre los accesorios de esta indumentaria, sigue el pañuelo en importancia al cuello y a la camisa, por la fuerza con que se destaca en el conjunto.

El pañuelo del color de la corbata y del «sash», se mantiene en el tablero de la Moda. Es un detalle que busca ofrecer una nota más de color, en esta vestimenta veraniega.

Sin embargo, son cada día más los elegantes que prefieren el pañuelo enteramente blanco. Estiman demasiado fuerte la nota de contraste que ofrece el pañuelo oscuro y, sobre todo, lo encuentran impropio de la hora en que vestimos este traje, ya que el pañuelo de color es conocido patrimonio de nuestro vestir informal en horas del día.

Algunas firmas elegantes presentan como novedad para esta temporada un modelo que contenta a las dos tendencias: es un pañuelo blanco con finas rayas en negro, en azul o en rojo oscuro.

H. W.

La moda de este verano está bien definida en este modelo, cuyas dos piezas están cortadas en Muselina.

La camisa semi-formal, durante el Verano, es flexible y cómoda; la pechera presenta el máximo de sencillez. Su cuello vuelto, en modelo confortable y discreto, puede estar unido a ella o ser independiente. En la composición fotográfica, aparece un pañuelo blanco con finas rayas negras, reciente aporte de la Moda y unos calcetines acordonados, de seda negra.

Los elegantes señalan su preferencia por los accesorios negros, en nuestra indumentaria semi-formal del Verano. El «sash» que presenta el dibujo es de satén negro, con tres anchos alforzones.

Elegante «dinner-jacket» blanco, de «sharkskin» jipijapa, confeccionado para la actual temporada por los prestigiosos sastres de la CASA OSCAR. La pureza y la sobriedad de sus líneas, señalan la pericia y el buen gusto de sus creadores.

Calzado de charol para acompañar a nuestra ropa formal nocturna. Este modelo puede ser también tratado en cabritilla semi-mate.

Fancy Club
LA CORBATA de DISTINCION

muselina inglesa
Petronio
ARBITRO DE LA ELEGANCIA
PIDALO A SU SASTRE
ALMACENES NAZABAL MURALLA 420

M.E.C.D. 2016

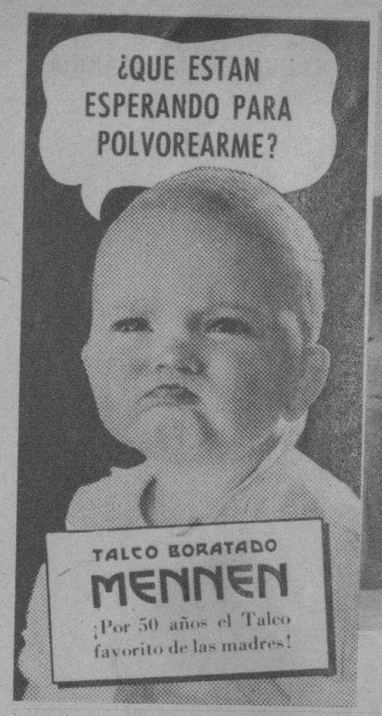

EVITE ESOS COMENTARIOS DENIGRANTES...

HAGA ESTO
Lávese la cabeza con Palmolive y, antes de peinarse, friccione siempre su cabello con el Rhum Quinquina de Crusellas.

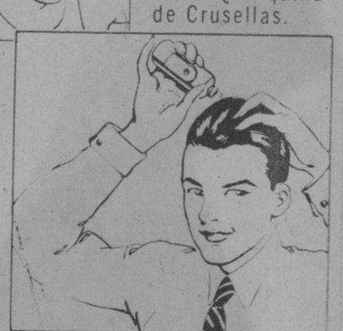

Y...SIENTASE ADMIRADO!

El Rhum Quinquina de Crusellas elimina la la caspa, evita la caída del pelo, conservándolo suave, lustroso... y perfuma delicadamente la cabeza con un olor fino y agradable.

5 TAMAÑOS DESDE 10 ¢

RQ-17

RHUM QUINQUINA DE CRUSELLAS

LOS MEDICOS le han dicho a Chaflán que la bebida provoca trastornos cerebrales. Verá visiones peligrosas. De repente, sobre su cama aparece una mona. Y el gran actor mexicano cree que todo es producto de su desarreglo mental. Esta escena es de la cinta «Estampas Habaneras», que tiene momentos comiquísimos.

EL NOTABLE cuadro de Luis Alberú, expuesto actualmente en el «Salón Nacional 1939», del Grand Palais de París, que ha llamado poderosamente la atención de la crítica francesa. (Foto D. M.)

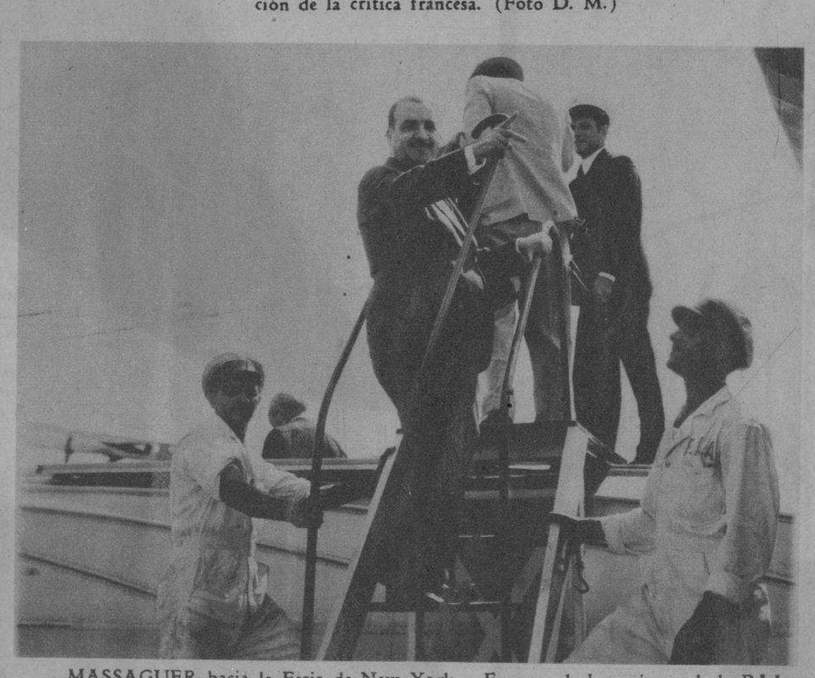

MASSAGUER hacia la Feria de New York.—En uno de los aviones de la PAA salió ayer por la tarde el caricaturista Conrado Massaguer, que va a la Feria Mundial como Delegado del Secretario de Agricultura, Ing. García Montes, y tendrá a su cargo la supervisión artística y la Sección de Publicidad y Propaganda Aquí se le ve en los momentos de tomar el avión. (Foto D. M.)

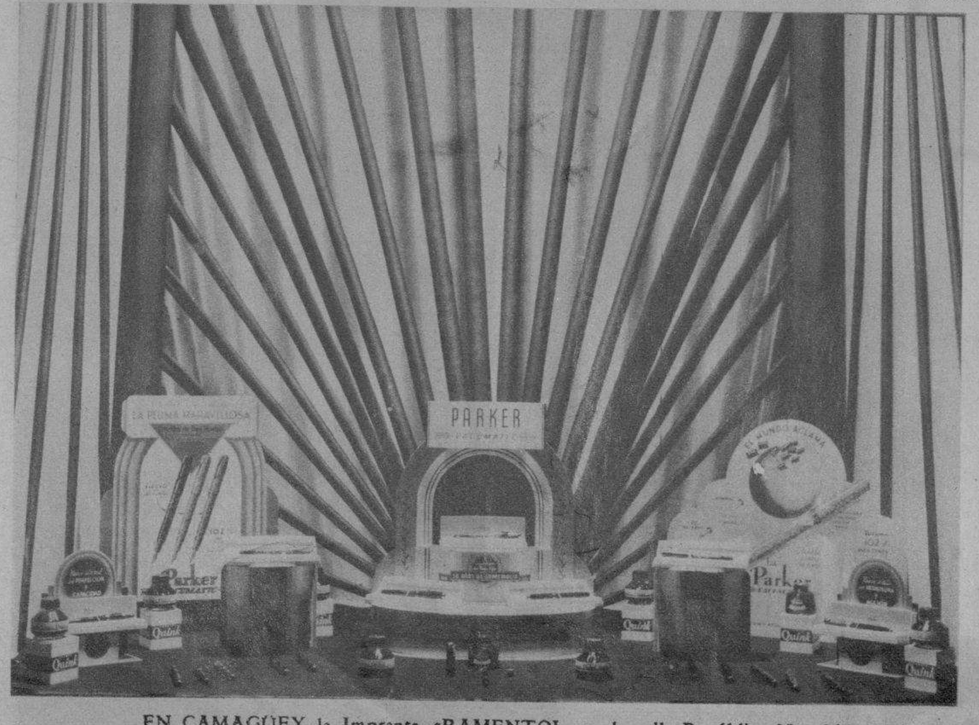

EN CAMAGÜEY la Imprenta «RAMENTOL, en la calle República No. 101, está exhibiendo una atractiva vidriera de las famosas Plumas «PARKER», cuya artística presentación ha merecido los más cálidos elogios de todo el público de aquella localidad. (Foto D. M.)

MADRE, DELE AL NIÑO, SOLA, O CON EL PECHO LECHEKEL Y AUMENTARA SU DESARROLLO Y NUTRICION

No se DESHILACHA - No se APELMAZA - ES MAS DURABLE

El Nuevo Cepillo

Dr. West's Miracle-Tuft

SU REALIZACION SE DEBE A UN MARAVILLOSO INVENTO:
DU PONT EXTON
UN PRODUCTO DE LOS LABORATORIOS DU PONT.

50 cts.

En el nuevo tubo de cristal con etiqueta roja y dorada. Herméticamente cerrado. Quirúrgicamente esterilizado.

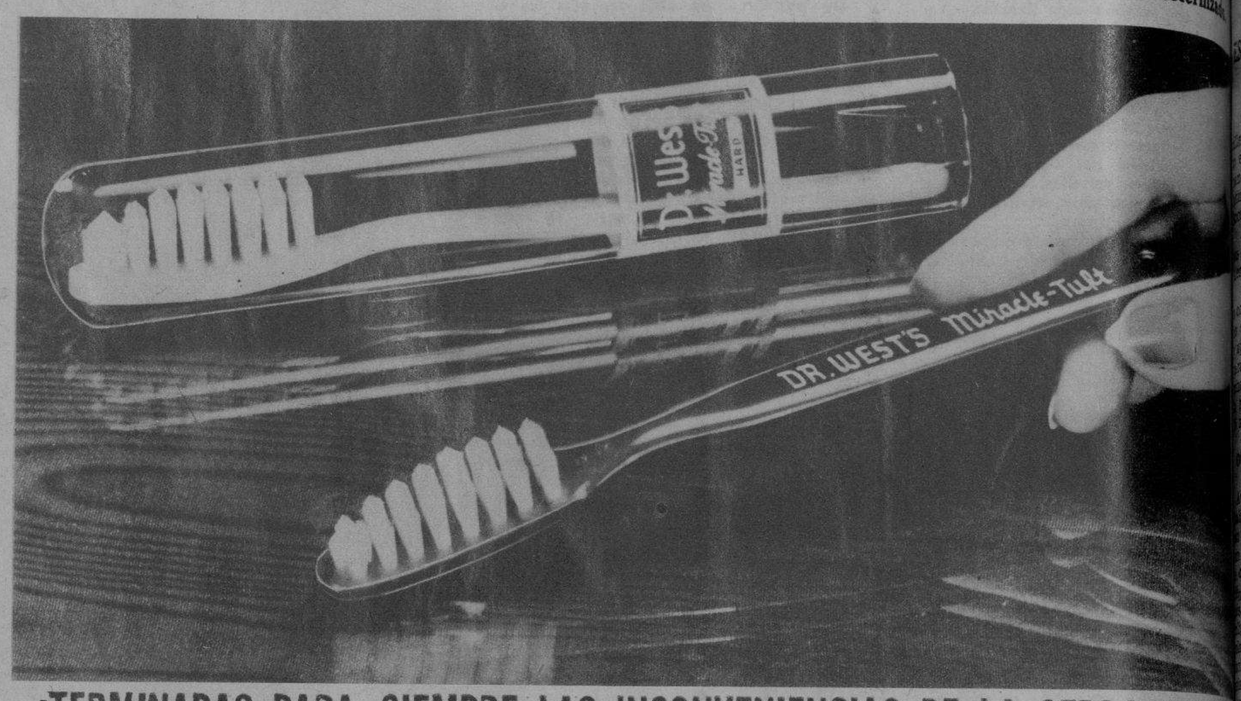

¡TERMINADAS PARA SIEMPRE LAS INCONVENIENCIAS DE LA CERDA ANIMAL!

1 NO SE DESPRENDEN LAS CERDAS —porque EXTON es uniforme— micromáticamente perfecto. No pueden aflojarse a caerse al usar el cepillo.

2 100% IMPERMEABLES —porque EXTON no es poroso. Este nuevo producto de laboratorio no se mustia ni se apelmaza cuando se humedece.

3 MAYOR DURACION. Pruebas científicas han demostrado que EXTON tiene una duración mayor, de dos a uno, que las cerdas animales. Sin embargo no raya el esmalte de los dientes.

4 DEJA LOS DIENTES RESPLANDECIENTES— porque tiene un poder de limpieza superior a cuanto pudiera imaginarse.

Hasta el presente todos los cepillos de dientes se hacían de cerdas animales. Ahora, después de varios años de investigación, se ha venido a dar con la cerda DUPONT-EXTON —un producto de los laboratorios Du Pont— y es la que se usa exclusivamente en los cepillos de dientes, «Miracle-Tuft», del Dr. West.

Después de más de un cuarto de siglo de investigación científica, los químicos de los vastos laboratorios Du Pont han descubierto el secreto de un admirable filamento parecido a la cerda. Este nuevo invento, EXTON, resulta PERFECTO para cepillos de dientes.

NO ES CERDA ANIMAL: no tiene ninguno de los inconvenientes de la cerda animal. No se quiebra. No se deshilacha. Es impermeable. Y como cada fibra de EXTON es idéntica en tamaño y contextura no se desprende del cepillo ni se rompe.

Es un verdadero milagro —y sin embargo el Cepillo de Dientes «Miracle-Tuft», del Dr. West, es una realidad. SOLAMENTE el cepillo del Dr. West puede ofrecerle a usted estas singularísimas ventajas puesto que los laboratorios Du Pont producen EXTON exclusivamente para el cepillo «Miracle-Tuft», del Dr. West.

Tire hoy mismo su anticuado cepillo de dientes. Adquiera un nuevo cepillo «Miracle-Tuft», del Dr. West (herméticamente cerrado en un tubo de cristal con etiqueta roja y dorada) y experimente una nueva sensación —la de lograr que su dentadura quede verdaderamente limpia y resplandeciente.

¡NOTICIA IMPORTANTE! REBAJA DE PRECIO DE LOS FAMOSOS E IMPERMEABLES CEPILLOS DE DIENTES DEL DOCTOR WEST

El mismo famoso cepillo cuya venta ha superado a la de los demás por años y se ha vendido a 50 centavos, hecho de cerdas naturales de la mejor calidad, impermeables y que no se apelmazan, están ahora a un precio al alcance de todos.

Empacado en un nuevo estilo, en una cajita de cartón, azul y amarilla, esterilizado: 35 centavos

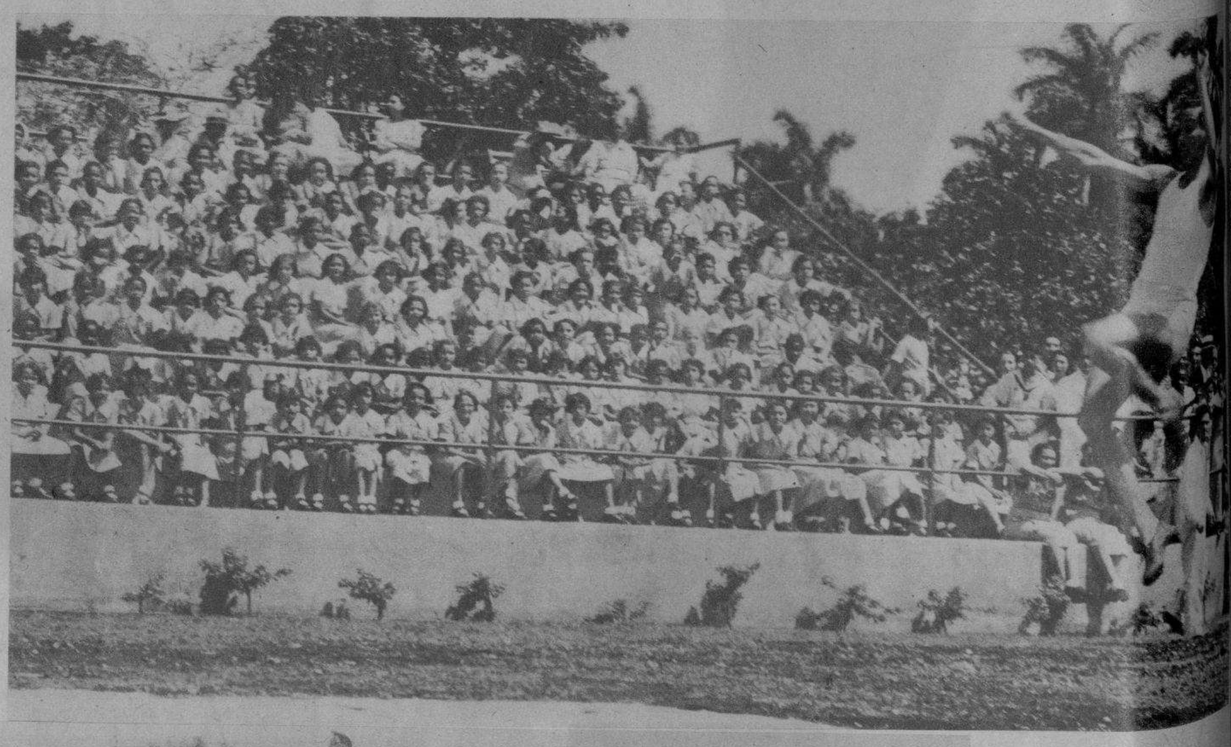

RECIENTEMENTE se efectuó en los terrenos del Centro Superior Tecnológico de Ceiba del Agua un interesante Field Day Colegial, en el que tomaron parte alumnos de la Escuela «José Miguel Gómez», Casa de Beneficencia, alumnos del Instituto de Marianao y niños del Instituto Cívico Militar. Este es un detalle del importante evento. (Foto D. M.)

OTRO DETALLE del Field Day llevado a cabo en Ceiba del Agua, en el que tomaron parte diversas agrupaciones deportivas y que presenciaron, además de gran cantidad de alumnos, las altas autoridades civiles y militares. (Foto D. M.)

Con LA BELLE LATINE SU CABEZA LUCIRA SIEMPRE BIEN PEINADA

M.E.C.D. 2016