1A SECCION 1

SERVICIO DE ASSOCIATED PRESS. Ésta queda autorizada para usar nuestro servicio y noticias de información.

Servicio exclusivo de la agencia «Havas» y del «Herald Tribune», de New York.

# DIARIO DE LA MARINA

El DIARIO DE LA MARINA es el periódico más antiguo de Cuba. Fundado en el año mil ochocientos tres y dos.

Servicios especiales de España. Hilo directo con New York y recepción directa por radio de otros servicios.

1A SECCION 1

VOL. CVII.—NUMERO 45 ACOGIDO A LA FRANQUICIA POSTAL LA HABANA, MIERCOLES, 22 DE FEBRERO DE 1939.—SANTA MARGARITA DE CORTONA TIEMPO PARA HOY: BUENO PRECIO: 5 CENTAVOS

## ...NFERENCIARON SOBRE CUESTIONES ECONOMICAS Y POLITICAS EL JEFE DEL ESTADO Y EL CORONEL BATISTA

(COLUMNA UNO)

# ...uerda Francia reconocer a Burgos incondicionalmente; Inglaterra lo hará luego

## ...ima el Jefe del Ejército ...e el Capital y el Trabajo ...e necesitan y complementan

...ese gran importancia a la entrevista que duró ...os horas. Se solucionará el problema de la economía oficial. No trataron acerca de cambios en el Gabinete

### ...NGRESO VOTARA EL CODIGO ELECTORAL QUE PROPICIA LA CONSTITUYENTE, OPINA EL CORONEL

...ntrevista, a la cual se le ...extraordinaria importancia, ...n ayer en Palacio el Presi... ...la República doctor Laredo ...Jefe del Ejército Constitu... ...oronel Fulgencio Batista.

...nferencia duró cerca de dos ...en ella fueron abordados in... ...os problemas relativos a la ...ración pública y al gobierno.

...endo la norma, de viejo es... ..., con motivo de las visitas ...s del Jefe del Ejército al Estado, esta vez el coronel ...no almorzó con el coronel ...Bru. Todo el tiempo de su ...ncia allí lo empleó en con... ...nes sobre economía, planes legislativos, obras públicas, política, etc., etc...

Como desde hace algunos días se viene insistiendo en asegurar que el señor Presidente producirá en una fecha inmediata importantes cambios en las Carteras del Consejo de Secretarios, los observadores palatinos dieron a los repórters la impresión de que una gran parte de la entrevista debió girar, necesariamente, a tenor del futuro del Gabinete, al cual es propósito llevar elementos representativos de los partidos políticos que formarán parte de la Coalición Socialista Democrática; elementos que, con renuncia expresa y evidente de toda aspiración política personal, dediquen todas sus actividades a lograr el éxito del plan administrativo del Gobierno, por ser dicho plan, el programa de la Coalición Socialista Democrática.

Pero el coronel Batista desmintió, a su salida de Palacio, que la anunciada crisis del Consejo de Secretarios hubiese sido tema de la conferencia.

El Jefe del Ejército respondió: «De ese asunto nada hablamos».

Los repórters discretamente se abstuvieron de formular otras preguntas alusivas, y cambiaron de tópicos:

—Se ha publicado, Coronel, por algunos periódicos, que habrá un nuevo reajuste en los presupuestos nacionales...

—Puedo declarar—interrumpió el Jefe del Ejército—como resultado de mi conversación con el señor Presidente, que no habrá otro reajuste en los presupuestos.

«El Gobierno está procurando solucionar el problema económico en tal forma que sea innecesario lesionar los intereses de los empleados públicos».

Añadió:

—Puesto que continúo viajando, antes de salir para Camagüey a presenciar la revista militar del 24, he venido a despedirme del señor Presidente y cambiar impresiones con él respecto a la actualidad nacional. De Camagüey seguiré para Topes de Collantes donde permaneceré algunos días inspeccionando las obras del Sanatorio Antituberculoso.

«Aprovecharé mi estancia para recorrer tan vasta zona donde sería posible la siembra del trigo, pues la tierra allí es propicia a tal cultivo. Al efecto llevo conmigo técnicos en la materia para estudiar conjuntamente esa posibilidad.

—¿Cree usted, Coronel, que a pesar de la pugna planteada entre el Senado y la Cámara será aprobada la Legislación Electoral?

—Yo espero que ambos cuerpos llegarán a una inteligencia votando el Código Electoral, por ser indispensable a la realización de la Constituyente. La solución del problema electoral contiene la de la economía, ya que, política y economía se relacionan. Pero no es sólo el Código lo que se necesita. Es preciso que el Congreso apruebe el Programa Mínimo Legislativo que el país reclama urgentemente. Ahí está, por ejemplo, el pago de las obligaciones oro, medida de la que depende nuestra ansiada estabilización económica.

—¿Cuál sería el camino a seguir por el Gobierno en el caso de que el Congreso no despachase la Ley Electoral dentro del término fijado para ello?

—No creo que el Congreso dará lugar a que transcurra ese término. Estimo que, dándose cuenta exacta de su responsabilidad ante las demandas populares, solucionará la cuestión a los fines de encauzar el proceso comicial hacia la Asamblea Constituyente.

Dijo después el coronel Batista hablando del Programa Mínimo:

—Me interesa aclarar que no es cierto, como ciertas personas han propalado, que la ley sobre alquileres presentada al Congreso es una ley de despojo de la propiedad. Se trata de una ley justa y de público beneficio, que no lesionará al propietario. Es de justicia, teniendo en cuenta las condiciones económicas del país, que el precio de los alquileres se retrotraiga al año de 1937.

«El proyecto tiene una cláusula que dispone la exención de derechos para las inversiones en la edificación de fincas urbanas. La ley de reajuste de alquileres consigue dos ventajas: el abaratamiento de la vida y el empleo de numerosos obreros en las viviendas que se construyan.

«A propósito del Programa Mínimo Legislativo me place declarar que mi labor ha terminado en lo que se contrae a continuar haciendo gestiones favorables a su aprobación, puesto que el señor Presidente de la República está encargado ahora de esa interesante tarea. Será en lo adelante el coronel Laredo Bru quien gestionará cerca del Congreso dicho Programa.

«Tengo amigos en el Congreso que sienten conmigo y que conmigo y con el Gobierno cooperan a la realización de los planes de mejoramiento del país. Pero hay otros congresistas que no piensan así. Estimo que se hallan en un plano equivocado.

«Confío en que gracias a la actuación del señor Presidente se logrará cristalizar el Programa Mínimo cuyos puntos son vitales para el progreso moral y material de nuestro país.

«Hablando de otra cosa les diré que he visto con mucha complacencia la actitud del partido Unión Nacionalista por haber adoptado el acuerdo de sumarse a la Coalición Socialista Democrática y propiciar el ingreso en ella de otros partidos afines a la ideología política de la Coalición.»

A una pregunta de los repórters respondió así el coronel Batista:

—Se han hecho diversos comentarios en relación con mi credo político, a partir de mi regreso de México, y tengo que declarar, para que conste, que mi credo político de ahora es el mismo de siempre: el de antes del viaje a México y el del posterior al viaje. Continúo en la misma postura: pensando en Cuba. Cuanto a lo de alentar discrepancias entre el capital y el trabajo, puedo asegurar que no propugno ni remotamente, esa lucha que considero suicida. Todo lo contrario. Sinceramente actúo por un entendimiento, por una conciliación de intereses que tenga por base el reconocimiento por el Capital, de los derechos del Trabajo. Ambos se complementan y ambos deben compenetrarse estrechamente. La desaparición del Capital traería como consecuencia la desaparición del Trabajo. Pero hay que admitir que el Capital se halla obligado a ayudar al Trabajo aceptando y resolviendo favorablemente sus reclamaciones justas».

Con estas palabras el coronel Batista se despidió de los repórters.

**Con traje de civil**

El Jefe del Ejército vestía traje de civil. Llegó a Palacio a las diez y cuarenta y cinco de la mañana y se retiró a la una y media de la tarde.

## ...gnífico desfile ...Barcelona para ...tejar a Franco

...CELONA, febrero 21. (Excl...—Ochenta mil soldados, cien ...de asalto, cuatrocientas pie... artillería de grueso calibre y ...camiones militares pasaron ...ista por delante del genera... Franco, en el desfile más im... ...que se haya visto jamás en ...

...rocientos aviones volaron so... ...rcelona durante este desfile ...ró tres horas y media.

...co llegó ayer y fué aclamado ...población. Al terminar la re... ...os jefes militares dictaron ór... ...a sus soldados para comen... ...breve la próxima ofensiva, ...cree será la final de la gue...

...eneralísimo pasó la noche en ...un amigo en un suburbio se ...ad ...ondal. A las nueve y me... ...la mañana hizo su entrada ...en un coche abierto, escol... ...r su Guardia Mora. Lo acom... ...en el coche el general Dá... ...nistro de la Guerra y el je... ...Ejército del Norte.

...rista fué un triunfo especial ...siete cuerpos de ejército que ...taron a Cataluña.

## ...CE UNA EMPRESA ...DICADA EN MEXICO ...TODOS SUS NEGOCIOS

...DAD MEXICO, febrero 21.—La ...fía Westinghouse Electric In... ...nal, subsidiaria mexicana de ...inghouse Electric and Manu... ...ng Company de los Estados ...ha reducido sus operaciones ...ico.

...zón que se cita es la pérdida ...nte de la baja del peso, la es... ...e corriente eléctrica debido a ...lla, la pérdida de negocios con ...de los proyectos del gobierno ...emania y el deseo de reducir ...ersiones.

...mpañía, que trabaja en Mé... ...sde 1921, tiene unos cien em... ...y se supone que despedirá a ...

...ania se ha convertido en el ...e suministra a México casi to... ...material eléctrico que se con... ...en este país a cambio de pe...

## ...ES PARTICULARES NO ...AN TRASMITIDOS POR ...A CANCILLERIA, GRATIS

...octor Juan J. Remos, secreta... ...Estado, ha dado instrucciones ...ncionarios diplomáticos y con... ...de Cuba en el extranjero, y ...mente a los que prestan sus ...os en España, en relación con ...de cablegramas a la Canci... ...Al mismo tiempo, ha dispues... ...secretario del Exterior que no ...orice ningún cablegrama de ...particular, transmitido por la ...ería, que no sea abonado pre... ...te por el interesado.

...mente podrán firmar los ca... ...mas o telegramas, el secretario, ...secretario del ramo y el jefe ...spacho privado.

## ...mmemorará el Alma Máter el 24 ...e febrero con la inauguración ...del nuevo edificio de Agronomía

...e el día último el plazo concedido para que los optometristas prácticos presenten la documentación. La Exposición Nacional Avícola será un acontecimiento

...nuevo edificio de Ingeniería ...nómica y Azucarera de la Uni... ...d de la Habana, situado en la ...a de los Molinos, habrá de ser ...rado pasado mañana, día 24. ...edificio, de un hermoso estilo ...al, acaba de ser terminado. ...o íntimamente con él, será inau... ...o el local de la Asociación de ...os de Agronomía, situado en ...de la escuela.

**...Exposición Nacional Avícola**

...bién pasado mañana habrá de ...urarse en la Quinta de los Mo... ...de la Universidad, la Exposición ...onal Avícola.

...estos actos la Universidad tes... ...á la fecha nacional del 24 de Fe...

...sta las diez de la noche se per... ...á el acceso a la Quinta de los ...os durante todo el tiempo que ...a la exhibición.

...cial dispuesto una iluminación ...ce este mes el plazo dado a los optometristas prácticos

El día último de este mes habrá de vencer el plazo concedido por la facultad de Medicina de la Universidad para que presenten su documentación las personas que han venido ejerciendo como optometristas y deseen obtener el título que los capacite legalmente para el desempeño de la profesión.

Se trata de los individuos que, en su oportunidad, solicitaron dichos exámenes.

**Hoy, asamblea en Pedagogía**

Los estudiantes de la escuela de Pedagogía se reunirán en asamblea en el día de hoy, para tratar del problema que afrontan los estudiantes pobres a quienes se denegó la matrícula gratis y a los cuales no se les ha permitido asistir a los exámenes parciales.

De haberse aplicado ya la ley que aumenta al cuarenta por ciento la matrícula gratis en la Universidad, dichos alumnos no se encontrarían en esa situación.

## DEBATE EL SENADO DE E. U. LAS FACULTADES DE ROOSEVELT

(COLUMNA TRES)

### NUMEROSOS PEQUEÑOS COMERCIANTES ARRUINADOS POR LA PROPAGANDA ROJA QUE LES HIZO ADQUIRIR DINERO MARXISTA

## No debe resolver el Presidente sin consultar, dice Nye

Pide que en casos graves como el de la venta de aviones, los jefes militares han de opinar

### LOS PRECEDENTES, EMPERO, FAVORECEN A ROOSEVELT

WASHINGTON, febrero 21. AP.—Se desarrolló hoy un agitado debate en el Congreso alrededor de las facultades del Presidente como jefe supremo del ejército y de la armada.

El debate, que se registró en el Senado, y que tuvo su origen en la venta de aeroplanos americanos a Francia, fué provocado por el senador Nye quien anunció una proposición de ley para que en lo futuro todas las ventas de aeroplanos de guerra al extranjero sean sometidas a la aprobación del ejército o de la armada, según el caso.

Con tal motivo se planteó la cuestión de si el jefe supremo del ejército y la armada o el alto mando son los que tienen que decir la última palabra según la Constitución.

El Presidente Wilson aseguró esas facultades durante la guerra mundial y después de ella, negándose a aplicar una cláusula de la ley de organización militar de tiempo de guerra que creaba un cuerpo especial de voluntarios.

En otras ocasiones el Presidente Wilson ignoró los esfuerzos del Congreso para crear grados adicionales en el ejército. También hizo oídos sordos a las sugestiones del Congreso de que el jefe del Ejecutivo tratara con una comisión conjunta de las dos Cámaras sobre la dirección de la guerra.

### CHILE CONSULTA A VARIOS PAISES SURAMERICANOS EL RECONOCIMIENTO DE FRANCO

SANTIAGO DE CHILE, febrero 21. (Havas).—El canciller Abraham Ortega declaró hoy que el gobierno chileno espera la respuesta a la consulta hecha a varios gobiernos suramericanos, para tomar conjuntamente la decisión de reconocer al nacional de Burgos, que preside el generalísimo Franco.

Agregó el ministro de Estado que no es conveniente adelantar juicio alguno sobre esa cuestión.

## *Planteado el comienzo de la ofensiva: atacarán a Madrid por tres sectores*

BARCELONA, febrero 21. (Exclusivo).—Más de doce divisiones han sido enviadas al frente de Teruel-Valencia, para la gran ofensiva que habrá de ser iniciada en breve. Unas veinte divisiones más han sido enviadas al frente de Madrid.

No se ha anunciado cuándo comenzará ésta, pero se cree que será la semana entrante, una vez que París y Londres hayan extendido el reconocimiento «de jure» al nuevo régimen.

La ofensiva, según la estudian los estrategas de Franco, ha comenzado en su parte preliminar: la de los ataques aéreos a la retaguardia. En el gran ataque final se proyecta un movimiento rápido, por la costa, contra Valencia y ataques simultáneos contra Madrid y los sectores de Extremadura, lo que impedirá a los rojos reconcentrar sus fuerzas.

Madrid será atacado por tres zonas: el valle del Jarama, la zona de Cuenca y la de Guadalajara. La aviación nacionalista impedirá los movimientos de las tropas rojas y aun el paso de camiones con víveres para las ciudades atacadas. Como en Cataluña, se espera que la rendición sea en masa.

Para fines de este mes todo estará listo. Los jefes nacionalistas saben perfectamente la cantidad de material bélico que tiene el general Miaja y su distribución.

## *EL RESPETO A LA PROPIEDAD PRIVADA*

Si se llegara a un Plebiscito, antes de procederse a la aprobación de la Ley de Revalorización Hipotecaria, nos encontraríamos con que todas las clases conscientes del país rechazarían unánimemente una legislación que, como ya se ha dicho y a diario se repite, constituye un verdadero golpe de gracia para nuestra maltrecha propiedad territorial.

Anatole France, en su célebre obra «La Isla de los Pingüinos» nos da una regocijada definición del origen de la propiedad. La fuerza, en las épocas prehistóricas, creó el derecho del más fuerte sobre el más débil. Por fortuna el mundo fué evolucionando y a través de los siglos surgió Roma como luminaria de una civilización que tuvo su apoteosis en el Cristianismo...

Los romanos, amigos del orden y de la Justicia, suplantaron el Derecho de la Fuerza por la Fuerza del Derecho. Crearon muchos de los actuales Códigos y, como algo fundamental, proclamaron el respeto colectivo a la propiedad privada en famoso «**Jus utendi et abutendi**». Este principio fué aceptado por todos los países del mundo y, gracias a él, la propiedad del débil dejó de estar a merced de la ambición del fuerte...

Sin embargo, a través del tiempo, el derecho de propiedad ha ido sufriendo transformaciones que lo han ido despojando de su intangibilidad, para asignarle determinadas funciones sociales...

Las actuales ideas de centralización que desde hace más de medio siglo están conmoviendo al mundo tenían lógicamente que influir en el rígido principio que servía de base a la propiedad privada. El Estado la ha despojado, a la postre, de su omnipotencia y la ha sometido a su jurisdicción, comprendiendo que para que ella progrese y sea útil, lógicamente tiene que adaptarse a procedimientos que la acoplen al sentimiento imperante de la colectividad.

Los Gobiernos de todas partes del mundo han humanizado, por decirlo así, el Derecho privado de propiedad. Por suerte, al humanizarlo se han acordado de hacerlo respetable, al extremo de que cuando uno de esos Gobiernos ha necesitado edificios o tierras de particulares, antes de proceder a la incautación ha apelado al peritaje y tasación, como sistema práctico de indemnizar a los despojados.

Ningún Gobierno consciente apela al procedimiento de la expropiación sin la previa indemnización. Y no apela a procedimiento tan censurable por que para ningún buen estadista es un secreto que las bases de toda sociedad bien organizada descansan precisamente en el respeto a la propiedad privada...

La Ley de Revalorización Hipotecaria, que se pretende implantar entre nosotros, no es más que el germen de una anarquía que a la postre habrá de resultar funesta para la economía pública... Obligar a determinados ciudadanos a liquidar créditos por la mitad de su valor equivale a depreciar la propiedad territorial. No es posible que los que han invertido sus fortunas en operaciones hipotecarias, persistan después de golpe tan rudo, en impulsar un negocio que tan pingües utilidades rinde al Tesoro Nacional. El capital, después de este descalabro, seguirá estancado y, como está ocurriendo ahora, las industrias y hasta la propia agricultura sufrirán las consecuencias de este estancamiento...

La Ley de Revalorización Hipotecaria, tal y como se pretende aprobar, sobre resultar injusta, es altamente lesiva a los intereses generales de la nación. Para el que conozca nuestro actual desarrollo no será una revelación el que digamos que la mayoría de los negocios en Cuba, en estos últimos tiempos, se han venido desarrollando a base de créditos hipotecarios. Primero la Moratoria y ahora la revaluación proyectada han ocasionado la ruina de muchas industrias que se han visto obligadas a despedir a sus obreros, por falta precisamente de dinero para impulsar la producción.

Si, como en otras épocas, hubiese habido garantías para el inversionista, muchas de esas fábricas hoy muertas estarían en plena producción, vigorizando al país en lo económico y proporcionándole el pan a miles de obreros que hoy han ido a engrosar las filas, ya bien nutridas, de los «sin trabajo».

El anuncio de la Revalorización sólo ha servido para aumentar el número de barrios de indigentes que tanto afean a la Habana y tanto preocupan a nuestra Sanidad.

Resulta absurdo el que nuestros Legisladores, en los que es lógico suponer sapiencia y cordura, vayan a aprobar leyes como esa de la Revalorización, que a la postre sólo servirá para arruinar, como ya lo hemos especificado, el crédito territorial, ese poderoso instrumento merced al cual el país pudo realizar el portentoso desarrollo rústico y urbano que hubimos de presenciar en años anteriores.

Para que podamos asistir a la resurrección de nuestra pasada vitalidad, para que el fantasma del desempleo no siga amenazándonos con un programa de demandas imposibles de satisfacer, se hace necesario devolverle al capital que ahora emigra o se estanca, la antigua confianza que antes tenía en nuestra legislación

Si por desgracia se persiste en la aprobación de leyes contrarias al verdadero sentimiento popular de justicia, en leyes que menoscaben los más sagrados principios en que se asienta nuestra Democracia, sólo se conseguirá mantener el actual estado de indecisión que tan grave daños está ocasionando a la economía pública.

## Consultarán a las fuerzas vivas en materia tributaria

Los reglamentos de las leyes de erogación serán informados por ellas

La Dirección General del Servicio Central de la Secretaría de Hacienda ha emitido informe favorable a la petición formulada, en un memorándum al Secretario del Departamento por la Cámara Nacional de Comerciantes e Industriales, de que se le diera participación a los miembros de las Corporaciones Económicas en la confección de los Reglamentos de las leyes que a las clases mercantiles afectan, la que ha sido tramitada por los departamentos que con el asunto guardan relación, faltando los informes de Consultoría y de la Dirección de Rentas e Impuestos. Este asunto parece que tiende a cristalizar, aun cuando no en la misma forma que ha sido planteada por la Cámara Nacional de Comerciantes.

La Dirección del Servicio Central ha dado curso al expediente para que sea dictaminado por la Dirección de Consultoría y éste en principio es de opinión que es aceptable la sugestión de lo que se pide, si bien debe ser modificado en el sentido de darle otra forma más viable, como pudiera ser que en cada caso se remitan los proyectos de reglamentos a las Corporaciones Económicas, para que sean conocidos por los mismos, oyéndose su opinión y en el informe que emitan las secciones de dichas instituciones a que correspondan los reglamentos, proponer las modificaciones o la reforma de los proyectos, lo que debe estar bien argumentado para tomarse en consideración. Este es con el fin de aprobar definitivamente las sugerencias sometidas a la consideración de la Secretaría de Hacienda, de modo que no lesionen los intereses del fisco.

## Les auguraban un gran negocio los "agentes" en Cuba

La intensa propaganda hecha aquí tenía por finalidad el embaucamiento de incautos

### ALGUNOS NEGOCIARON SUS AHORROS PARA COMPRARLO

Agitaba nerviosamente entre sus manos un fajo de billetes y con voz alterada por una justificada excitación, nos decía el ex comerciante español:

Les ruego que hagan algo en favor mío... Es cuanto poseo y si se anula su valor quedaré en la miseria...

Es el epílogo de una historia indudablemente dolorosa que se reproduce constantemente en Cuba en estos momentos; es la historia que prueba cómo la propaganda marxista, los infundios, las seguridades de victorias allí donde no había sino derrotas y más derrotas, logró no sólo emponzoñar las almas, sino arruinar a los que cayeron en las redes tortuosas de los propagandistas y a la vez negociantes sin conciencia.

**Un negocio audaz**

Ahora parece justificada la intensa propaganda de prensa y de radio que se hizo en Cuba en favor de la causa izquierdista de España; ahora se comprende por qué no obstante la confirmación continua de los fracasos de las huestes anarco-comunistas, se aseguraba que al fin vendría la victoria. Era un negocio, un simple y repelente negocio en el cual cayeron muchos por ignorancia o por afán de lucro exponiendo su dinero en algo de tan escasas posibilidades de éxito como si hubiese ido a parar a manos de los más diestros cultivadores del «Timo de la Limosna» u otro semejante.

Algunos vivos—entre los líderes izquierdistas que estaban en la Península—disponían de abundante dinero en efectivo de las numerosas emisiones realizadas por el gobierno trashumante. Ellos, claro, sabían que la derrota era inminente y que cuando esto sucediese aquellos pedazos de papel quedarían sin valor alguno... Pues bien: lo enviaron a Cuba en grandes cantidades y sus socios de aquí se encargaron de embaucar a unos cuantos ingenuos, como el señor que nos visitó, asegurándoles que harían un gran negocio con la adquisición a mucho menos de su valor (la mitad apenas) de ese dinero, que al consumarse «la victoria» de los izquierdistas se pondría a nivel nominal, brindando a sus poseedores un rápido enriquecimiento.

**Tuvieron oportunidad de cambiarlo**

El gobierno del generalísimo Franco dió la oportunidad a muchos de esos infelices para que cambiaran su dinero por el de la España Nacional, realizándose en muchos casos una acuñación especial que daba validez a los «papeles» emitidos por el gobierno rojo... Se dió un buen plazo a los tenedores de billetes. Se les advirtió que transcurrido el tiempo no se les admitiría el dinero de la España Roja. Pero ¿iban ellos a hacer caso de tal advertencia cuando «la victoria estaba más próxima a medida que iban perdiendo batallas las huestes marxistas»?

Los propagandistas de Moscú-España no cejaron hasta el último momento en dar esperanzas, y esto justifica que numerosas personas—especialmente aquellas que poseían dinero para adquirir esos billetes rojos—hayan estado creyendo hasta hace apenas una semana, en los cantos de sirena y buscándose así su propia ruina, pues algunos llegaron a vender o negociar sus comercios o propiedades tras el fácil lucro.

La realidad de la derrota izquierdista es tan contundente que ya nadie la pone en duda, y cuando los embaucados económicamente (como antes lo fueron en el aspecto ideológico) han venido a darse cuenta, lo que juzgaron un buen negocio les ha resultado la completa ruina. Es un hecho lamentable a todas luces; pero que puede servir de experiencia a cuantos todavía están creyendo en las propagandas falsas e interesadas que, como ahora se descubre, tenían una misión tan elevada como la que inspira a dar sus golpes a los ilustres cultivadores del «Timo de la Limosna».

EXIJA el Suplemento en ROTOGRABADO con esta EDICION

El señor Manuel Sánchez Maspons pronunciando su discurso al tomar posesión de la Presidencia de la «Asociación de Anunciantes de Cuba». A su lado el Vicepresidente, señor Adolfo Kates. (Vea información en la página tres).

## "La diplomacia americana no se opone al reconocimiento" afirma el Canciller francés

Responde así a la Prensa de oposición que anunció el «peligro» de que fuesen a disgustar a Washington con esa medida, la cual adoptará la Gran Bretaña

### FRANCO NO TENDRA QUE SOMETERSE AHORA A LA MENOR EXIGENCIA EN ESPAÑA O EL EXTRANJERO

PARIS, febrero 21. (AP.)—Se anunció esta noche que el Gobierno francés ha decidido conceder incondicionalmente el reconocimiento al Gobierno nacionalista del generalísimo Franco y enviar un general francés como primer embajador en Burgos.

Los diplomáticos, quienes informaron que el ministro de Estado, Bonnet, había abandonado todas las condiciones para conceder el reconocimiento, dicen que el general Georges Vatroux, jefe de las fuerzas francesas de Argelia, es uno de los candidatos de mayor fuerza para el puesto.

El general Franco, según parece, no tiene la menor prisa en concluir los preparativos del reconocimiento con Francia.

Como dijo recientemente el «Diario Vasco», de San Sebastián, le tiene completamente sin cuidado que Francia le reconozca o no.

El senador León Berard, enviado semioficial, anunció que la entrevista que había de celebrar mañana en Burgos con el ministro de Estado, Gómez Jordana, se ha aplazado para el jueves.

El Conde Gómez Jordana notificó a Berard que «las comunicaciones son todavía difíciles entre Burgos y Barcelona» y por esa razón no podrá estar en Burgos para la entrevista señalada para mañana.

**Francia no ha de poner condiciones al reconocimiento**

Después de hablar por teléfono con el primer ministro Daladier, el emisario francés, que espera en San Juan de Luz, en la frontera, dijo a los corresponsales que «Francia no ha de poner condiciones al reconocimiento del régimen nacionalista español».

En Perpignán se anunció que 500 nacionalistas prisioneros que habían sido entregados a las autoridades francesas por las tropas rojas que huyeron de Cataluña, han sido enviados ya al territorio de Franco.

La cuestión de los prisioneros había sido objeto de discusión entre la España nacionalista y Francia.

Se espera que Berard prometerá la entrega de todas las armas y municiones depositadas en Francia por el Gobierno rojo que huyó de Cataluña.

Los diplomáticos creen que el Gabinete aprobará el total y completo reconocimiento de Franco a fines de la presente semana, a menos de que surjan complicaciones imprevistas.

**La diplomacia norteamericana no se opone**

El ministro de Estado, recogiendo las afirmaciones de la prensa de oposición, que asegura que los Estados Unidos se oponen al inmediato reconocimiento, ha publicado una nota en la cual declara que «la diplomacia americana no se opone al reconocimiento del régimen nacionalista español por los gobiernos de París y Londres».

El presidente de la llamada república española, Manuel Azaña, que está residiendo en el edificio de la embajada española en París, ha dado seguridades a Francia y a la Gran Bretaña en el sentido de que facilitará la solución del problema dimitiendo el cargo tan pronto como el régimen nacionalista esté reconocido.

Las noticias de Montpellier, en el sur de Francia, dicen que la familia de Azaña ha tomado una villa y que el titulado presidente se reunirá con ella pronto.

Mediante la decisión adoptada hoy por Bonnet, Francia renuncia a sus demandas originales de que Franco prometiese una amnistía para los líderes republicanos y se abstuviera de entrar en pactos militares o diplomáticos con Alemania o Italia a cambio del reconocimiento.

La decisión de Bonnet equivale a que Francia se somete a la negativa de Franco a comprometer su futura política.

**Chamberlain anunciará el reconocimiento de Franco a principios de la semana próxima**

LONDRES, febrero 21. (Havas).—Se afirma esta noche en los círculos parlamentarios londinenses que la esperada declaración del Primer Ministro Chamberlain sobre el reconocimiento por Inglaterra del Gobierno nacional de Burgos, y la relativa a las relaciones anglo-italianas, podrán ser hechas definitivamente a principios de la semana entrante, lo cual siempre dejará tiempo al Gobierno de Francia para estudiar los resultados de la misión del senador Berard en la capital nacionalista española.

**Hoy, a las ocho de la mañana, regresa el senador Berard a Burgos**

SAN JUAN DE LUZ, febrero 21. (Havas).—El senador León Berard, enviado especial de Francia a Burgos, visitó esta mañana las oficinas de la embajada francesa instaladas en San Juan de Luz, a donde fueron trasladadas en los días en que comenzó el asedio de Madrid. Posteriormente Berard fué recibido oficialmente en la Casa Consistorial, por el alcalde y sus adjuntos. Por la noche el enviado especial ofreció un banquete, al que fueron invitadas las autoridades municipales de San Juan de Luz.

Se sabe que M. Berard sostuvo una breve conversación telefónica con el Ministro de Estado, Bonnet, en París, durante la mañana. El informe completo sobre las primeras negociaciones en Burgos fué llevado a la capital el lunes por la noche, por Charles Saint, uno de los dos funcionarios de la Cancillería que acompañaron a Berard a España. M. Saint estará de regreso en San Juan de Luz el miércoles, a las ocho de la mañana. Poco después M. Berard y sus dos colaboradores (el mencionado M. Saint y M. Baraduc) saldrán hacia Burgos, donde volverán a conferenciar por la tarde con el conde de Jordana.

### MISA POR EL PAPA PIO EN LA IGLESIA ESPAÑOLA DE ROMA

ROMA, febrero 21. (AP.) — La colonia española de Roma celebró hoy una Misa de Requiem por el Papa Pío XI en la Iglesia española.

Dijo la Misa el Rector del Colegio español asistido por los alumnos.

El Cardenal Segura y Sáenz, Arzobispo de Sevilla, impartió la absolución.

Asistieron los Embajadores de Franco en la Santa Sede y el Quirinal.

## *Franco dirigió una hermosa alocución al pueblo catalán*

BARCELONA, febrero 21. (Havas).—A las 10:15 de esta noche el generalísimo Franco dirigió por el micrófono de Radio-Nacional, un breve mensaje a Cataluña liberada por el victorioso ejército español. Las palabras del Caudillo fueron:

«Españoles de Cataluña: El gran desfile del invicto ejército nacionalista por Barcelona, después de liberar hasta el último rincón de las tierras catalanas, es el acontecimiento más grandioso de nuestro renacer. Son los soldados de España que, curtidos por dos años y medio de duro pelear, han sorprendido de nuevo al mundo con su pujanza, demostrando que la España Imperial que un día le imprimió fe y carácter vive en esta juventud gloriosa, que supera las marcas y rebasa los cálculos, para conquistar la gloria.

«Cuarenta y cuatro días de ofensiva han bastado para derrotar al enemigo y llevar nuestra bandera hasta el último pico de los baluartes pirenaicos. Catalanes: no olvidéis nunca que por la redención de esta querida tierra entregó España su mejor tesoro, la sangre generosa de su juventud, sublime ofrenda a la unidad patria. Honrad y glorificad siempre a los caídos heroicamente en tan alta empresa.

«Símbolo y garantía de nuestro futuro es el ejército que aclamábais, es la juventud en pie y organizada, que no llora ante las ruinas de la riqueza, porque se siente con fuerzas para crearla, y que desprecia los bienes materiales, porque lleva en el corazón tesoros de espiritualidad y grandeza, y consagra la vida a servir los destinos de España.

«Ejércitos de tierra, mar y aire: España siente el orgullo de vuestra gloria y yo el de mandaros. Españoles: desde esta tierra de la gran Cataluña liberada, gritad conmigo: ¡Arriba España! ¡Viva España!»

Terminada la brillante alocución del generalísimo, fueron interpretados el Himno Nacional y los himnos de Falange y de los Requetés.

### DOS MUERTOS Y OCHO AVIONES DESTRUIDOS EN GRAVE ACCIDENTE

PENSACOLA, febrero 21. (AP).—Ocho aviones de la armada americana quedaron destrozados, pereciendo dos de los ocupantes, como resultado de la niebla, en la noche de ayer. Tres instructores, siguiendo las indicaciones que se les hacían por radio, tomaron rumbo al norte y lograron aterrizar sin novedad en el sur de Alabama, siguiéndoles un estudiante que volaba en un aparato de un solo asiento.

Con cada uno de los instructores volaba un pasajero.

Los ocho aviones restantes, que no llevaban aparatos de radio y no pudieron mantenerse a la vista de los leaders, siguieron cursos divergentes hasta que se les acabó la gasolina. Cuando esto ocurrió cayeron a tierra, causando dos de ellos la muerte de sus ocupantes, mientras los pilotos de los otros tuvieron tiempo de lanzarse en paracaídas y salvar sus vidas.

Los ocho aviones que quedaron totalmente destrozados tenían un valor de 18 mil pesos cada uno, por lo que la pérdida monetaria es de cerca de 150 mil pesos.

Se ha designado una comisión encargada de iniciar las investigaciones.

### APROBO LA CAMARA CHILENA EL PROYECTO DE AYUDA A LOS DAMNIFICADOS

SANTIAGO DE CHILE, febrero 21. (Havas).—La Comisión de Hacienda de la Cámara aprobó, en general, el proyecto del gobierno concediendo dos mil millones de pesos (chilenos), para auxiliar a los damnificados por el último terremoto. La votación fué de seis por uno, y seis abstenciones. Se va a discutir ahora el articulado del proyecto.

### ESTADO DEL TIEMPO

**PRONOSTICO PARA HOY**

Mital Occidental: Vientos moderaddos a frescos, variables, posiblemente del Norte al Nordeste, cielos parte nublados y nublados. Pocas lluvias. Ligero descenso en las temperaturas.

Mitad Occidental: Vientos modedeste al Sudeste, flojos a moderados. Cielos despejados y parte nublados. Iguales temperaturas.

**Observatorio Nacional.**

M.E.C.D. 2016

# EL CONSEJO NACIONAL DE VETERANOS ABRE INFORMACION PUBLICA SOBRE LOS PROBLEMAS POLITICO

## POLITICA y POLITICOS

### EL EJE

Nosotros no sabemos si el Partido Unión Nacionalista podrá ser, o no, el eje de la política gubernamental, aunque méritos está ofreciendo para ello; pero que ha dado normas a seguir y una sensación de respeto y disciplina excepcionales en estos momentos, sí podemos asegurarlo.

Por una razón o por otra, se hizo transcendente un estado de disgusto que venía directamente de lo más alto del partido; el Presidente del Comité Nacional, del organismo directriz, doctor Agustín Acosta, no ocultó su personal disidencia y rehusó utilizar sus prerrogativas presidenciales para reunir la Asamblea. Los hechos aparecían así y, no obstante, vimos que antes de reunirse los dirigentes del PUN fueron a visitar al Coronel Mendieta en constancia de un afecto superior a todas las disidencias de criterio. Y vimos que, reunida la Asamblea, y tomados acuerdos, a la hora de firmarlos, el propio doctor Agustín Acosta los hizo suyos y las declaraciones públicas constan como aprobadas por unanimidad.

Y esto sí es un caso ejemplar de política democrática liberal: esto sí es ofrecer a la faz pública la sensación de fuerza compacta en un partido. Sostener cada uno su criterio, en el seno de la colectividad, luchar porque esa opinión prevalezca en las determinaciones del grupo y en las orientaciones a seguir; pero, una vez tomados acuerdos, una vez conocida la opinión de la mayoría, aceptar como mejor el criterio de los demás, sumarse al mayor número y dar al Partido el calor, la fuerza, la consistencia de de una sola voluntad y de un solo objetivo.

En aquel acto del lunes hubo otra manifestación de suprema disciplina en el Alcalde de la Habana, doctor Antonio Beruff Mendieta, que por ser sobrino del Coronel, supremo orientador del Nacionalismo, tenía que sentirse identificado con su ilustre tío; y, no obstante, el Alcalde hizo un discurso breve, pero enérgico de fe y de respeto al Partido, en que afianzó el credo central de la política del nacionalismo.

«A nosotros no nos preocupa ningún movimiento de intranquilidad a que puedan llevar al país esos partidos extremistas; no nos importa que los comunistas ni los fascistas se organicen en partidos políticos, porque el Partido Unión Nacionalista, en su línea de servir a la República, quiere medirse con las demás fuerzas políticas, por sí o unido a ellas en la lucha que se avecina».

Hay en estas palabras el calor de la convicción ideológica y la confianza en el número ya contrastado de cuantos integran el gran cuerpo del Partido, y esta vibración de seguridad que transmite el doctor Antonio Beruff Mendieta, y esta valentía con que el Nacionalismo inicia la definición partidarista y, sobre todo, esta demostración de homogeneidad, cuerpo sólido que da el Nacionalismo, son la prueba terminante de una pujanza viva en la dirección y en la masa.

Esto por sí sólo sería bastante para que el Nacionalismo se sintiera eje central de la política gubernamental, ya que el máximo valor cotizable de un partido es su unidad de idea, su claridad de pensamiento, su obediencia al mando y su solidez de cuerpo.

Un partido que no tenga esas virtudes no será, nunca, un valor positivo en política, porque no se podrá contar con su apoyo si es susceptible de atomización en cualquier momento, o sospechoso de disidencia. Y, hasta ahora, sólo el Partido Nacionalista ha dado garantía de vigor inquebrantable, aun cuando sus máximos orientadores han pretendido asumir actitudes individuales, pues la fuerza de opinión ha sido tan decidida como las personalidades en disidencia cautas en la rectificación.

Sobre estos valores, el Partido Nacionalista ofrece dos grandes figuras presidenciables: la de su máximo líder el Coronel Mendieta, y la del actual Jefe del Estado, cuya figura se ha crecido de tal modo en su paso por el Poder (pese a todas las dificultades que ha vencido) que el nombre del doctor Federico Laredo Bru queda en las listas de su Partido, y en las de la ciudadanía como figura nacional de reserva. Esto, y la condición del Nacionalismo, de ser partido nuevo, nacido de la Revolución, le ponen en condiciones de ser el eslabón entre el pasado y el futuro.

En estos mismos momentos el Presidente de la Cámara de Representantes declara que el Partido Liberal ha de renovarse con la más amplia aceptación de las conquistas revolucionarias. Desde luego, podría asegurarse que la gesta fué popular y, por ende, de la propia masa del Partido Liberal. La renovación, por tanto, está hecha de abajo arriba; sólo falta el reconocimiento, la absorción de la esencia revolucionaria, en el pensamiento superior. Y esto, que es necesario, debía tenerlo ya hecho hace tiempo el Partido Liberal. Porque tiene programa, pero le falta realizarlo.

Y de ahí que el Nacionalismo se sienta el eje de la política gubernamental y que resulte eje, guía y propulsor.

JOAQUIN ARISTIGUETA

### *Continuará hoy la discusión de la Ley Electoral*

**La Cámara de Representantes celebrará sesión esta tarde a las siete para proseguir el tratamiento de la egislación Electoral propuesta por el doctor Gustavo Gutiérrez.**

**La totalidad del proyecto ha sido aprobado ya por la Cámara y sólo resta discutir y votar los artículos y enmiendas a los mismos.**

**La minoría oposicionista no concurrirá a la sesión.**

## Programa para Hoy

DE LAS RADIODIFUSORAS

CMCF -- COCH

810 KC. 9437 KC.

**8:00 a. m.**— Información nacional y extranjera.

**8:30 a. m.**— Canciones internacionales, por Pedro Vargas, Ortiz Tirado, J. Arvizu, Agustín Lara y otras renombradas estrellas del canto.

**9:00 a. m.**— Bailes cubanos.

**9:30 a. m.**— Hollywood Review. Información completa e inédita sobre artistas y películas con ilustraciones musicales de las películas más famosas.

**10:00 a. m.**— Trovador Codina, el magnífico cantante cubano, feliz intérprete de nuestras más bellas canciones.

**11:00 a. m.**— Música española. Las más bellas concepciones musicales de los grandes maestros de la música española.

**11:30 a. m.**— Románticos Gauchos. El estupendo y exclusivo conjunto argentino, intérprete perfecto de los tangos y canciones argentinas.

**12:30 p. m.**— Formidable Hora de los Regalos. Provisionalmente música americana bailable. Los últimos hits en foxtrots.

**1:30 p. m.**— Modas. 30 minutos de charla encantadora para la mujer, por la especializada escritora María Radelat de Fontanills.

**2:00 p. m.**— Mme. D'Avignon. Hora Presagios. Interpretación científica de los sueños.

**3:00 p. m.**— La magnífica Orquesta Gris, con su cantante Mario Jiménez, interpretando nuestra música típica bailable.

**4:00 p. m.**— Selecciones de zarzuelas españolas.

**4:30 p. m.**— Avances de AVANCE. Todo lo que se produce en la República al momento, antes que nadie, y en forma expresiva y sintética.

**5:00 p. m.**— Conjunto de cuerdas, integrado por profesores de la Orquesta Filarmónica, bajo la dirección del profesor Rizo Ayala, interpretando música selecta.

**6:00 p. m.**— En Serio y en Broma, por Medina, Cores y Urbino. Media hora de jovialidad y gracia.

**6:30 p. m.**— Dentro de breves días sensacional y original programa; mientras tanto, música bailable cubana.

**7:30 p. m.**— La Habana de antaño. Interesantes narraciones tradicionalistas por Pablo Medina.

**7:45 p. m.**— La popularísima Orquesta Le Batard en la primera parte de su programa con su extraordinaria interpretación de los ritmos cubanos, americanos y españoles.

**8:30 p. m.**— Ríase de sus problemas y de sus preocupaciones. Satúrese de buen humor. La actualidad palpitante por Carlos Robreño, escenificada por un Bloque mayoritario.

**8:45 p. m.**— La popularísima Orquesta Hermanos Le Batard en la segunda parte de su programa con su extraordinaria interpretación de los ritmos cubanos, americanos y españoles.

**9:00 p. m.**— Música selecta.

**9:15 p. m.**— Garrido y Piñero desde el Teatro Principal de la Comedia, interpretando las mejores obras del teatro popular cubano.


VICHY HOPITAL

Para AFECCIONES del ESTOMAGO y del INTESTINO

Manantiales del ESTADO FRANCES

VICHY CELESTINS
AGUA DE REGIMEN DE LOS ARTRITICOS DIABETICOS HEPATICOS GOTOSOS

VICHY GRANDE GRILLE
ENFERMEDADES DEL HIGADO Y DEL APARATO BILIARIO

PASTILLAS VICHY ETAT, faciliton la digestión. Muy agradables. Las PASTILLAS con los COMPRIMIDOS y las SALES de VICHY ETAT completan el tratamiento de las AGUAS.


## MOVIMIENTO POLITICO

En relación con la Asamblea Nacionalista celebrada la tarde del lunes, hizo ayer el doctor José Enrique Brinquier, primer vicepresidente del Ejecutivo punista, las siguientes manifestaciones:

«La Asamblea de ayer demostró el alto espíritu de disciplina, la cohesión y la fuerza del Partido Unión Nacionalista, quien se mostró ante el país capaz de orientarlo en el sentido más elevado, en cuanto a lo político, económico y social.

«Como partido nuevo, se robustece cada día más en la lucha, y da la sensación de que ha de ser en las próximas contiendas constituyentistas electorales, el «Partido eje», en torno del cual se agruparán las organizaciones políticas que quieran para Cuba un gobierno democrático, socialista y progresivo».

—Enfermo de gripe se encuentra recluído en su domicilio del Vedado el coronel Manuel Benítez González, jefe de los nacionalistas de Pinar del Río.

—El representante habanero señor Benito Remedios aclara que se mantiene dentro del Partido Unionista Cubano, que le llevó a la Cámara y que por ser uno de los Partidos que en la provincia habanera cuentan con más popularidad y simpatía es una garantía para el futuro.

—El comité congresional del CND debe reunirse hoy. Los comités de la Cámara fueron convocados para el lunes y luego para el martes, sin que en ningún caso se efectuara ninguna de las reuniones.

—El comandante Juan Bautista Fernández, ex-gobernador de las Villas y ex-representante a la Cámara, se encuentra en la Habana.

Ha venido a acompañar a su esposa Georgia Ledón, cuñada del coronel Mendieta que se encuentra enferma.

Aprovechó la oportunidad para visitar a su amigo y compañero de armas el coronel Laredo Bru, de quien solicitó ayuda para el traslado del mausoleo de los mártires de la Independencia, que se encuentra en el parque público de Cifuentes, para el Cementerio de allí.

En ese lugar se construirá un panteón, para guardar también los restos de los veteranos que fallezcan en el término.

El Presidente de la República prometió contribuir personalmente a esa iniciativa y viabilizar la realización del proyecto.

—Tuvo efecto en Artemisa el anunciado mitin abecedario, al que concurrieron cientos de afiliados y simpatizadores de esa organización. Entre labra en este acto se encontraban Anlos líderes que hicieron uso de la pagen Sainz, Pastor González, E. Martiatu, Francisco Ichaso, N. de la Haya y el doctor Martínez Sáenz.

—Desde la estación CMX disertará sobre la fecha del 24 de Febrero, nuestro compañero José Manuel Llerena. Esta trasmisión tendrá lugar a las 9 de la noche de esa fecha patriótica.

—En Sancti Spíritus se están constituyendo diversos comités para defender la aspiración del señor Juan Armas Hidalgo, actual consejero provincial y líder del PDR en aquel término. El señor Armas Hidalgo luchará en sus aspiraciones frente a la del señor Heriberto Hernández Jiménez quien milita también en el PDR y a quien defiende un gran número de correligionarios de dicho término.

—El presidente del comité ejecutivo del barrio de Luyanó del PRC (realista), señor Jesús Aragó, que es a la vez secretario general de la «Asociación Nacional de Defensa de los Desocupados e Indigentes de Cuba» nos envía unas leclaraciones relacionadas con la labor que viene desarrollando el doctor Costales Latatú, desde la Secretaría de Sanidad, que es la misma, según nuestro comunicante, que hace varios años viene realizando la asociación de la que es secretario general.

—Hemos recibido un extenso escrito del señor Alejandro Buttari Manso, presidente del ejecutivo municipal del PRC (realista) en el barrio de Regla, en el que refuta unas declaraciones hechas por el señor Emilio Sorondo, presidente de la asamblea provincial de dicho partido.

—Se efectuó en La Salud, Habana, un mitin del PAN al que asistieron centenares de afiliados a dicho partido. Hicieron uso de la palabra destacados oradores de la organización.

—Ha renunciado a seguir figurando en las filas del Partido Popular Cubano el doctor Manuel Gómez Morales, sub-director del hospital de Emergencias y vice-presidente del comité ejecutivo municipal del partido en esta ciudad. El doctor Gómez Morales le ha dirigido en ese sentido una carta al presidente del Partido Popular doctor Rafael Iturrale, en el que le da a conocer su renuncia de manera irrevocable. Hace pocos días, según hubimos de publicar, también renunció a seguir figurante en el partido, el doctor Carlos Jiménez de la Torre, conocida figura de la política habanera.

—Ha dejado de existir el padre del señor Salvador Xiqué, secretario particular del representante Rafael Zerviglón. El extinto sirvió durante varios años el juzgado municipal de la villa de Güines.

Nuestro pésame al querido amigo Xiqué.

**El Acta vacante en la Cámara**

Se ha planteado la cuestión pugnante sobre el sustituto del representante oriental Martínez Méndez, fallecido el domingo.

El segundo suplente, doctor Manuel Fernández León, estima tener mejor derecho para cubrir la vacante expresada.

Además del propósito ya conocido, de que el doctor Francisco Mendieta, segundo suplente del CND en Oriente en las elecciones de 1936, se quede en su cargo de teniente fiscal en la Audiencia de Oriente, existe la reclamación en el sentido de que dejó de pertenecer al CND y por consiguiente hizo dejación de su derecho expectante a representar a ese Partido en la Cámara.

Se alega en tal virtud que el doctor Mendieta Hechavarría renunció el 12 de junio de 1937 a seguir perteneciendo al CND ante la Junta Municipal electoral de Jiguaní. En aquella fecha se declaró disuelto el comité local del Partido cenedista, quedando uno solo de sus miembros en la línea oficial de la organización.

Aunque después—según parece— el joven candidato oriental se reincorporó al Partido, todo parece indicar que su renuncia es válida a los efectos de la sustitución en cualquier vacante que se produjese.

Existe el precedente de que un caso igual fué resuelto en el año 1918 ante la entonces Junta Central Electoral; el caso del concejal Fariñas.

El apartado 183 del Código electoral de 1937, o sea el Decreto-ley 54, vigente, define esta cuestión de modo indudable.

Los interesados, en tal virtud, establecerán las reclamaciones pertinentes.

En el seno del Comité Parlamentario del Conjunto será plantada hoy la cuestión. Elementos dirigentes del CND velando por la línea oficial del Partido, reclamarán para Fernández León el acta cenedista, basándose en la extensa documentación que prueba el abandono que hizo de ese Partido el suplente inmediato doctor Mendieta.

—Elementos políticos de Santiago de las Vegas, han comenzado a organizarse, bajo la dirección del joven Alberto Campa, quien cuenta en dicha localidad con incontables amigos que lo secundan con entusiasmo en sus proyectos electorales, con vista a la Asamblea Provincial, que en su día habrá de elegir delegados a la Constituyente. No hemos tenido aún confirmación de los intereses políticos que ligará el joven Campa, pero se tiene entendido que lo hará a una fuerte entidad política que en estos momentos cuenta con gran arraigo en la opinión pública cubana. Los amigos de Campa en Santiago de las Vegas, se proponen demostrar en su oportunidad el apoyo efectivo que brindarán a su nuevo líder, que por haber vivido muchos años en ese término, goza de gran popularidad y ha logrado conquistar la simpatía de casi toda la población.

A. P.

†

E. P. D.

EL DOCTOR

**JUAN E. MORALES Y PEDROSO**

HA FALLECIDO

Después de recibir los Santos Sacramentos

Y dispuesto su entierro para las cuatro y media de la tarde de hoy Miércoles 22, su viuda, hija, padre y hermanos que suscriben en su nombre y en el de sus demás familiares, ruegan a las personas de su amistad se sirvan asistir a la hora indicada a la casa calle Baños esquina a 19 (Vedado), para acompañar su cadáver al cementerio de Colón, por cuyo favor les quecarán eternamente agradecidos.

La Habana 22 de Febrero de 1939.

Consuelo Seiglie Vda. de Morales; Gilda Morales y Seiglie; Juan Morales y Martín; Agustín, Jacinto, Adolfo y Eugenio Morales y Pedroso.


FUNERARIA DE PRIMERA CLASE

ALFREDO FERNANDEZ

SAN MIGUEL 313 TELEFONO---A-6348


## LA REUNION DE AYER EN EL CONSEJO DE VETERANOS

En horas del mediodía de ayer se efectuó una importante reunion en los salones del Centro Nacional de Veteranos de la Independencia, situados en la calle de Zulueta, en esta ciudad.

Dicha reunión, que fué iniciativa del Centro de Veteranos, se vió concurrida por las siguientes personalidades de los Partidos de la oposición:

Por el Partido Demócrata Republicano: General Mario García Menocal, doctor Gustavo Cuervo Rubio, comandante Miguel Coyula, doctor Alberto Boada, doctor Pelayo Cuervo y doctor Jorge Casuso.

Por Acción Republicana: doctor Miguel Mariano Gómez, doctor Zaydín, Carlos M. Peláez, doctor José Manuel Gutierrez, doctor Agustín Cruz.

Por el Partido Revolucionario Cubano: doctor Ramon Grau San Martín, Aurelio Alvarez, doctor Carlos Prío Socarrás y Guillermo Martínez Márquez.

Por el A. B. C.: doctor Joaquin Martínez Sáenz, doctor Emeterio Santovenia, doctor Francisco Ichaso y doctor Jorge Diago.

Y por el Centro Nacional de Veteranos: coronel Cosme de la Torriente, coronel Eulogio Sardinas, coronel Pío Domínguez, comandante Policarpo Madrigal y el capitán Ramiro Ramírez Tamayo.

La nota oficial de lo tratado en la mencionada reunión fue facilitada a la prensa por el doctor Cosme de la Torriente, presidente del Consejo, que presidió el acto.

Reza así:

«La Asociación de Veteranos de la Independencia de Cuba, que desde que se fundó, de acuerdo con el artículo segundo de sus estatutos, siempre ha velado por la patria, hace largo tiempo viene preocupada de la necesidad de que la República Cubana vuelva cuanto antes a la normalidad constitucional. Por eso gestionó el restablecimiento de la Constitución de 1901 cuando vió que no se llevaba a cabo la Convención Constituyente de que se venía hablando en 1933 y 1934 y por eso ha aceptado de buen grado el plan de elaborar ahora una nueva Constitución por medio de delegados libremente elegidos por el pueblo.

Hasta ahora parecía la solución del problema demorada por divergencias de las diversas tendencias republicano-democráticas; pero últimamente han comenzado a exteriorizarse ideológicas y a organizarse agrupaciones destructoras de los ideales de Céspedes y Martí. Y como junto con esta labor funesta parece, por confusiones o incomprensiones del momento, que la gran tarea de reconstruir el Estado Cubano tropieza con graves dificultades, con lo que se exacerba la crisis política a la vez que aumenta la crisis económica, crisis ambas que cuando coinciden en Cuba anuncian siempre un futuro preñado de peligros, el Consejo de Directores de la Asociación de Veteranos ha creído conveniente hacer cuantos esfuerzos sean posibles para buscar una conciliación entre la oposición y los Poderes Ejecutivo y Legislativo, así como con los Partidos que predominan en el último, al objeto de encontrar un terreno de comun inteligencia que haga posible con el restablecimiento de la normalidad constitucional, buscar el mejoramiento de la vida economica del país.

Un voto de confianza a su Presidente, el coronel Torriente, ha permitido que éste invitara a los jefes de los cinco partidos de oposicion que presiden el general Menoral, el doctor Grau San Martín, el doctor Miguel Marianao Gómez, el doctor Martínez Sáenz y el doctor Vergara a una reunión que se celebró en la mañana de hoy para conocer la opinión de todos esos partidos y su estado de espíritu ante la posibilidad de que los Veteranos, por medio de sus directores, gestionasen una conciliación entre esos partidos y el Congreso, los partidos en éste representados y el señor Presidente de la República, así como cuantas otras personalidades se estime conveniente para elaborar un plan que produzca los felices resultados que se desean.

Con excepción del doctor Vergara, al que fué imposible citar a tiempo por un error en su direccion, asistieron todos los otros jefes de los partidos de oposición y con ellos prestigiosos miembros de los mismos.

La altura de miras con que todos se expresaron ante el Consejo, después de oir a su Presidente, alentó a dicho Consejo a continuar en su labor de intentar una inteligencia general entre las personas y agrupaciones políticas que en estos momentos tienen en sus manos los destinos de Cuba.

El Consejo, pues, continuará en sus gestiones con otras altas personalidades, y cuando sea necesario su Presidente convocará de nuevo a las que concurrieron hoy a la invitación que se les hizo y a cuantas otras más se estime necesario.

La Habana, febrero 21 de 1939.»

## *Política Pinareña*

Motivo de satisfacción debe ser para el Representante a la Cámara señor Diego Rodríguez Díaz el recibimiento que su pueblo natal, San Luis, hubo de ofrecerle al Presidente de la República durante la visita que hizo recientemente.

El legislador pinareño dió evidentes demostraciones de ser un gran político, así como el alcalde Pagoaga, quien también colaboró con él eficazmente en la organización del homenaje popular que los de San Luis tributaron al Primer Magistrado de la Nación.

—Con verdadera eficacia viene actuando en este término el joven Julián Lorenzo Pérez Ramos, jefe de la Conservación de Carreteras en nuestra provincia. Julián Lorenzo ha realizado más de mil afiliaciones para el Partido Liberal y figurará en la candidatura liberal como candidato a Constituyente.

—Tanto el coronel Benítez, presidente de los liberales pinareños, como el doctor Tomás Calero, líder de dicho partido, han venido despachando en las oficinas que la tradicional agrupación del gallo y el arado tiene abiertas en la Avenida de Martí y Maceo, antigua residencia del general Pino Guerra.

—A propósito de ello, el doctor Calero nos dijo: «Para los que combaten el liberalismo y se alimentan de ilusiones, será una estupenda decepción cuando comprueben las listas de afiliados y vean que les hemos superado con mucho.»

—Los nacionalistas trabajan intensamente en el total robustecimiento de las tendencias coaligadas. Entre los elementos del PUN y el SD del Senador Ferro, ahora absolutamente identificados y siguiendo las directrices del legislador vueltabajero, esperan llevar a los comicios próximos un número de electores nunca menos de cincuenta mil.

Guillermo RODRIGUEZ.


**Reumatismo Y Dolor De Espaldas**

**Acabados En 1 Semana**

**Lávese los Riñones con Cystex y se sentirá bien.**

Cystex, la prescripción de un Médico famoso acaba con todos los trastornos debidos a mal funcionamiento de los riñones en muy poco tiempo así es que si Usted sufre de **Reumatismo, Ciática, Lumbago, Neuritis, Jaquecas, Nerviosidad, Dolores en las Piernas, Mareos, Ojeras Muy Pronunciadas, Dolor de Espaldas, Catarros Frecuentes, Pérdida de la Energía y del Apetito, Hinchazón de los Tobillos, Ardor y Prurito en los Conductos** o si tiene que **Levantarse Frecuentemente por las Noches** le recomendamos que pida Cystex en cualquier farmacia hoy mismo y le aseguramos que la próxima semana se sentirá bien.

**Cystex Ayuda a la Naturaleza De 3 Modos**

Cystex es un tratamiento científico preparado para calmar, entonar y limpiar las zonas afectadas de los riñones y vejiga y para remover de su sistema de modo seguro, sano y pronto ácidos y venenos. Cystex no contiene ninguna droga peligrosa. Cystex actúa de 3 modos para acabar con sus trastornos.

1. Comienza a matar los gérmenes que están atacando sus Riñones, Vejiga y Sistema Urinario en 2 horas pero es absolutamente inofensivo para los tejidos humanos.
2. Elimina los ácidos y venenos mortales destructores de la salud de que su sistema estaba saturado.
3. Fortalece y revigoriza los riñones y lo protege a Usted de los efectos destructores que tienen las enfermedades de esos filtros delicados estimulando a la vez todo su sistema.

**9 Semanas en el Hospital . . .**

**Ahora Restablecido**

*"Sufrí durante 5 años de trastornos en los Riñones y la Vejiga así como de Dolores Reumáticos y de Entiesamiento de las Articulaciones. No podía ni siquiera levantar los brazos a la altura de la cabeza y tuve que pasar 9 semanas en el hospital. Me dijeron que ya no podría continuar trabajando pero después que tome Cystex me he sentido años más joven, más fuerte y restablecido." (Firmado) J. A. F.*

**Salud Mejorada en 2 Días**

*"Hacía muchísimo tiempo que no me había sentido realmente bien sufriendo constantemente de dolores de espalda y jaquecas. Probé muchísimas medicinas sin obtener alivio alguno. Finalmente decidí probar Cystex. Si lo hubiera probado antes me habría economizado muchos sufrimientos y dinero. En dos o tres días me sentí mi salud más que otras medicinas en meses." (Firmado) Señora B.*

**Garantizamos que lo Restablecerá o le Devolveremos su Dinero**

Pida Cystex en su farmacia hoy mismo. Pruébelo. Cystex está garantizado para restablecerlo, hacerlo sentirse más joven, más fuerte y mejor en todo sentido o su dinero le será devuelto al retornar Usted el paquete vacío. Pídalo hoy mismo. Nuestra garantía lo protege.

Cystex La Medicina Garantizada Para los RIÑONES VEJIGA REUMATISMO



**HAGASE AHORA suscriptor del**

**DIARIO DE LA MARINA**

**y lo recibirá GRATIS los días que restan de este mes.**

**SUSCRIBASE**

**por los teléfonos: M-7911, M-7912 y M-7913, de nuestra Administración, para disfrutar de ese beneficio que le ofrece el mejor y más completo periódico que se edita en Cuba y lo tendrá antes de las siete de la mañana en su domicilio.**

**Las suscripciones en Provincias pueden solicitarse directamente, o por medio de nuestros Agentes**


## FUERON REFRENDADOS VARIOS DECRETOS POR EL S. DE GOBERNAC

El Secretario de Gobernación, ... tor Ochotorena, obtuvo del ... Presidente de la República la ... en distintos decretos relativos a ... Secretaría, cuyas partes dispositi... se refieren a los siguientes asun...

—Archivando el acuerdo ... 4 del Municipio de Abreus, por ... que se dispuso el cierre de dos ... minos de las fincas «Jibarú» y ... verino».

—Trasladando al señor Secreta... de Justicia el escrito del señor ... teban Pino denunciando a este ... cretaría que los tesoreros de los ... nicipios de Encrucijada y Calla... de Sagua no se encuentran afian... dos.

—Aprobando un Presupuesto ... traordinario del Municipio de ... de Canasí para la construcción ... una Casa-Ayuntamiento.

—Aprobando el Presupuesto O... nario del Municipio de Camajuaní ... con una ascendencia de $35,496.

—Aprobando el Presupuesto O... nario del Municipio de Santiago ... las Vegas, con una ascendencia ... $48,585.11.

—Aprobando los Presupuestos ordinarios prorrogados de los Muni... pios de Puerto Padre, San Luis, Oriente, Rodas, Cifuentes, Santa Cruz del Norte, Manguito, Yaguajay, Manzanillo, Bejucal, Pedro Betancourt, Bayamo, Fomento y Santiago de Cuba.

—Suspendiendo totalmente los Presupuestos Ordinarios de los Municipios de Madruga, Trinidad, Guantánamo, Viñales y Corralillo y suspendiendo parcialmente el del Municipio de Guane.

—Disponiendo el cese del Segundo Teniente José M. Socorro Fuentes, M. M., como Delegado de la Secretaría de Gobernación en la Cárcel de Sagua la Grande y designando en su lugar al Sargento Canuto Alberto Hernández y Acosta, M. M.

## OFRECEN LOS EMIGRADOS REVOLUCIONARIOS EL DIA 24 UNA MAGNIFICA VELADA

Pasado mañana, día 24, aniversario del Grito de Baire, se celebrará una velada magna, a las ocho y media de la noche, en los salones de la «Asociación Nacional de Emigrados Revolucionarios Cubanos», sita en la Avenida de Bélgica número 551, esquina a Sol.

Invita el presidente de la institución, señor Andrés A. de Terry Gutiérrez, y el programa a desarrollar es el siguiente:

1—Himno Nacional, por la Banda Municipal.
2—Apertura del acto, por el señor presidente de la Asociación.
3—«Himno a Martí», de la señora Rebeca Planas y Rodríguez, estudiado por el alumnado de la Escuela Primaria Superior «A», Director coral, maestro señor Oscar Ugarte, y acompañado por la Banda Municipal bajo la dirección del maestro Gonzalo Roig.
4—Canto Selecto. Números por la soprano señorita Carmelina Santana y el tenor señor Oscar Lombardo, acompañando la profesora señora Carmen Valladares de Lombardo.
5—«La Palmada», de Zeno Gandía, y «A mi Patria», recitadas por el doctor Rafael Ugarte.
6—Discurso por el señor Bernabé Francisco Boza.

* * *

1—Himno de los Emigrados Revolucionarios Cubanos, del profesor señor Oscar Ugarte, por la Banda Municipal.
2—«Amor Solar», de L. Mora; «Polichinela», de Rachmaninoff; «Invitación al vals», de Weber, por el concertista señor Luis Mora.
3—«La lágrima infinita», de Hinrión Cabrisas; «Tríptico a Cuba», de Gustavo Sánchez Galarraga, recitadas por la señorita Margot Rojas Castillo.
4—Canciones, por el barítono señor Pablo Díaz, acompañado al piano por la señorita Rosita Díaz.
5—Discurso, por el doctor Gabriel García Galán.

## CRITICA SITUACION DEL EX-CONSUL FERNANDEZ SARRASI Y DE SU FAMILIA

A nuestra Redacción han llegado comunicados referentes a la situación lamentable por que atraviesa en Vigo el señor Manuel Fernández Sarrasi, quien durante varios años actuó en dicha ciudad como vicecónsul de Cuba.

El señor Fernández Sarrasi es uno de los miembros del Servicio Exterior que fueron declarados excedentes en el mes de octubre del pasado año, a causa del reajuste presupuestal.

Funcionario de largos años de servicio en la carrera consular, se ve ahora—según las noticias recibidas en La Habana—atravesando una crítica situación en unión de su esposa y nueve hijos, ya que carece de todo medio económico y no ha podido obtener los viáticos correspondientes para su reintegro a Cuba.

Espérase que el canciller Remos—que tan diligente atención presta a los asuntos de su Departamento—disponga lo pertinente a fin de remediar el caso del señor Fernández Sarrasi y familia.

## Resumen de la Gaceta Oficial

**Día 21 de febrero, primer pliego**

**Secretarías del Despacho**

Justicia:

Decreto.—Concediendo permuta a los doctores Pedro Antonio Alvarez y Rodríguez y Juan Antonio Alvarez Ponce.

Hacienda:

Decreto.—Plan de regalo a favor de José Antonio Fernández Miranda.

Agricultura:

Decreto.—Autorizando al central «Constancia» para iniciar la molienda.

Resolución.—Fijando precio regulador medio al sub-puerto de Tunas de Zaza.

**Dirección de Montes, Minas y Aguas**

Aprovechamiento a favor de Manatí Sugar Co. y Pedro Labrada Fernández.

Educación:

Decreto.—Designando Subsecretario de Educación al doctor José M. Velázquez.

Comunicaciones:

Decretos.—Declarando lesivas las reposiciones de los señores Arsenio Rodríguez, Alejo Delgado y Delgado, Antonio Magaz Herrera, Eduardo Alvarez Rueda, Virginio Alberto Delgado, Herminio Valdés de la Torre, Dolores Suárez Marrero y Pelletier y Valdés.

Decreto.—Concediendo retiro al señor Carlos de la Paz Maristany.


después de FUMAR Confortan la Garganta Quitan el Mal Aliento Refrescan la Boca

PASTILLAS VICK PARA LA TOS


M.E.C.D. 2016

# CREADO POR DECRETO EL "INSTITUTO NACIONAL DEL TEATRO Y DEL CINE", ADSCRIPTO A EDUCACION

## LA ESCUELA DE DRAMA Y DE DECLAMACION PREPARARA A NUESTROS FUTUROS ARTISTAS

La Escuela de Coros formará grandes masas corales y la de Ballet tendrá su finalidad correspondiente dentro de las nuevas modalidades del arte. Se enseñará Escenario

### LA DE CINEMATOGRAFIA PROTEGERA A LAS EMPRESAS NACIONALES DE DICHA INDUSTRIA, NUEVA EN EL PAIS

crean premios anuales para las mejores obras de los autores cubanos, para el trabajo folklórico y vernáculo más completo, y para la más perfecta película. Un teatro

Por un decreto que firmó el señor Presidente de la República, a propuesta del Secretario de Educación, doctor Fernández Concheso, ha sido creado el «Instituto Nacional del Teatro y del Cine», adscripto a la Dirección de Cultura de ese Departamento.

Son tan interesantes los puntos que abarca ese decreto, que le damos a la publicidad íntegramente. Aquí su texto:

Por cuanto: es de una necesidad para la creación del Instituto Nacional del Teatro y del Cine, como también del Instituto Nacional de Cultura que se crea en la Dirección de Cultura de la Secretaría de Educación para propender a la organización del Teatro y del Cine como cátedra de educación social y cultura general, ya que ellos marcan el nivel de civilización de un país y son una de las fuentes educativas más poderosas, ejerciendo fuerte acción en el carácter e inteligencia colectivos del pueblo y como medio para formar la cubana, hoy incipiente.

Por cuanto: es indispensable utilizar el teatro y el cine en forma tal que contribuyan al desarrollo en Cuba de las fuerzas culturales que deben integrarse en el pueblo cubano.

Por cuanto: es visto que carecemos en actualidad de artistas bien preparados para interpretar los más bellos géneros teatrales y del cine, a pesar de la existencia de valiosos elementos de mérito con temperamento y vocación bien definidos.

Por cuanto: se nota la ausencia de buenos coros, de segundas partes, cuerpos de bailes, de decoraciones y maquinarias escénicas modernas, como la falta de iniciativa en los artistas que no encuentran estímulos ni medio para fecundar y dar a conocer obras de grandes alientos, habiendo que reducir su labor en producciones frívolas y de no gran significación artística.

Por cuanto: la enorme preponderancia que va tomando el cine extranjero en Cuba, ocupando todos los días y haciendo que nuestro público por carencia de espectáculos teatrales, se acostumbre a formas y tendencias que van borrando nuestra fisonomía nacional que debemos defender para conservar nuestra personalidad y carácter, sin abandonar desde luego las corrientes del progreso, al fin de evitar que continúe en gran parte nuestra honda y compleja vida teatral.

Por cuanto: la existencia de más de cuatro mil personas, entre artistas, empleados, etc., que debiendo vivir del teatro, pues es ésta su profesión y vocación, no encuentran más que efímeras ocasiones para ocupar sus actividades, siendo dignos dichos artistas y empleados teatrales de que el Estado preste ayuda por el Estado para que puedan obtener los medios de una decorosa subsistencia, rindiendo a la vez labor beneficiosa para el progreso cultural del Teatro Cubano, así como para el fomento del espíritu nacional que nos proponemos desarrollar.

Por cuanto: el Poder Ejecutivo está convencido de que la función principal del Teatro y del cine no es la de dirigirse exclusivamente a las élites intelectuales, sino al pueblo, buscando solución al difícil problema del precio de los buenos espectáculos para que puedan ser disfrutados por el pueblo.

Por cuanto: la protección del Estado a las actividades teatrales revista en definitiva dos aspectos fundamentales:

a los autores y artistas, asegurándoles una situación económica decorosa para que puedan producir y presentar respectivamente las obras teatrales;

dar al pueblo ocasión de conocer y asimilar los resultados de la función educativa y recreativa del arte ofreciéndosele espectáculos buenos a unos y otros a precios muy baratos que estén al alcance de las clases económicamente carentes de medios económicos.

Por tanto: en uso de las facultades que me están conferidas y a propuesta del Secretario de Educación,

RESUELVO:

Primero: se crea el Instituto Nacional del Teatro y del Cine, que será filial del Instituto Nacional de Cultura, adscripto a la Dirección de Cultura de la Secretaría de Educación, que comprenderá:

A) La Escuela de Drama y Declamación que tendrá por finalidad preparar y preparar a los que tengan vocación y aptitudes para la interpretación de obras dramáticas en todas sus manifestaciones teatrales, enseñándoles los procedimientos más adecuados que se conozcan para la declamación del artista de ese género, procurando tendiendo a desarrollar las condiciones iniciativas que pudieran tener y las cuales no deben ser sofocadas por la imposición de una interpretación determinada».

B) La Escuela de Coros, que deberá dedicarse a la formación de grandes masas corales de ambos sexos para que puedan rendir una labor útil a este tipo de manifestación artística, evitando la importación de grandes coros extranjeros.

C) La Escuela de Ballet, cuya finalidad será la formación de conjuntos de bailes, para la interpretación de todas las modalidades de la coreografía, así como el estudio constante de nuestros bailes típicos populares, para estilizarlos en formas artísticas, elevadas y sugestivas, evitando que las empresas nacionales tengan que utilizar cuerpos de bailes extranjeros.

D) La Escuela de Escenario, que deberá estudiar seria y científicamente la así llamada «parte física de la escena», que comprende la escenografía y decoraciones, la indumentaria o vestuario, el mobiliario, la utilería, la tramoya y la iluminación; los principios fundamentales en que descansan esas partes; su mecanismo; su historia y desarrollo, que constituyen en la actualidad tan capital importancia como el actor y la obra.

E) La Escuela de Investigación Folklórica, cuyo objetivo será el estudio debidamente sistematizado de todo cuanto en Cuba se ha hecho para el teatro, así como de todas las fuentes folklóricas que puedan ser utilizadas en la escena, ya sean cubanas o de los países indoamericanos, formando un espíritu nacional y continental de verdadera eficacia, y dando a los artistas un campo más amplio de actividad, que les permitirá llevar su arte a todo el continente americano.

F) La Escuela de Cinematografía, que tendrá como funciones las siguientes:

a) Proteger a las empresas nacionales de cintas cinematográficas para estimular dicha industria en nuestro país.

b) Ejercer la función vigilante y preventiva de la exhibición de películas para menores a fin de defender la moral en formación de los educandos del país, desviándoles de las cintas cinematográficas que puedan ser nocivas al carácter aún no integrado de la adolescencia, exigiéndose programas determinados para las exhibiciones infantiles.

c) Fomentar la afición a las exhibiciones de películas culturales tanto en las escuelas públicas como en los espectáculos a donde concurra público de todo género.

G) La Discoteca, que deberá quedar constituida en salones convenientemente acondicionados para audiciones de discos científicamente catalogados que sean útiles a los estudiantes del Instituto y a los amantes del arte teatral, dándosele preferencia a las colecciones de óperas, operetas, zarzuelas, revistas, partes dramáticas habladas y recitadas, interpretaciones de grandes artistas que sirvan de modelo, así como de tipos de canciones y bailes populares de Cuba y demás países americanos.

H) La Biblioteca que deberá constar de las obras que constituyen los repertorios modernos teatrales, tanto dramáticos como líricos, y de las obras del teatro de todas las épocas, contando, además, con las obras de consultas relacionadas con las materias que se enseñan en el Instituto.

I) La Revista, en la que se difundirán las noticias relativas a los trabajos del Instituto y del Teatro y del Cine Cubanos, de la vida teatral de todo el mundo y de todo cuanto se relacione con este aspecto, especialmente en lo que a los nuevos experimentos y teorías se refieran.

J) Se crean:

a) Tres grandes premios anuales para las tres mejores obras de autores cubanos de los géneros dramáticos y lírico sin sujeción a motivo folklórico, y vernáculo, en cualquiera de sus manifestaciones lírica y dramática.

b) Se crea un premio para el mejor trabajo original de investigación folklórico o de estudio crítico.

c) Se crean también premios para los actores y estudiantes del Instituto que en concursos populares y técnicos se hayan destacado por sus nobles aptitudes.

d) Y, finalmente, se crea un premio anual para la mejor película de asunto cubano que se filme en nuestro territorio.

Segundo: Se construirá en la capital de la República el Teatro Nacional, en el que actuarán los estudiantes del Instituto en unión de selectos artistas cubanos y extranjeros, recibiendo forma corpórea y humana todos los estudios, investigaciones y experimentos realizados en las distintas Escuelas, en donde deben encontrar abrigo todas las inquietudes y los idearios del arte teatral.

Este Teatro podrá ser cedido bajo las condiciones que en su oportunidad dicte este Instituto Nacional del Teatro y del Cine a las empresas nacionales y extranjeras de importancia. De cualquier modo las obras de autores cubanos en cualquiera de sus manifestaciones antes apuntadas deberán ser representadas en una temporada que se denominará de Teatro Cubano.

Tercero: se crea el Teatro del Pueblo, o teatro móvil o ambulante, que desempeñará la función social de llegar a todas las capas de nuestra población, llevando la cultura teatral a todos los ámbitos de la Isla.

Cuarto: Se crea el Teatro de Educación y Cultura que tendrá como funciones esenciales las siguientes:

a) La exhibición de películas documentales con explicación de las mismas por técnicos especializados.

b) El fomento y la celebración de funciones en teatros y al aire libre para que éstas puedan cumplir su misión educativa y cultural.

Séptimo: Este Instituto Nacional del Teatro y del Cine tendrá bajo su inspección y regulación todas las actividades teatrales y cinematográficas que se crean por este decreto.

A estos efectos se nombrará una Comisión compuesta por un Presidente, que deberá serlo el Secretario de Educación, un Director, un Secretario y cinco vocales.

Los Secretarios de Educación y Trabajo quedan encargados del cumplimiento del presente Decreto en la parte que a cada uno de ellos concierne.

Dado en el Palacio de la Presidencia, en la Habana, etc.

Dr. F. Laredo Bru
Presidente.

Dr. A. Fernández Concheso
Secretario de Educación

# URGENTE, INAPLAZABLE, LA INMEDIATA LIQUIDACION DE LA MORATORIA HIPOTECARIA

## Una exposición de mucho interés en el Centro Gallego

Invitados el Presidente de la República y el Jefe del Ejército al acto científico

Hoy, miércoles, a las nueve de la noche, será inaugurada la interesante Exposición de los trabajos llevados a cabo por la Sección de Estadística del Consejo Nacional de Tuberculosis, acerca de distintos aspectos de ese mal y el modo cómo se combate el mismo en toda la República. El acto tendrá lugar en el vestíbulo del edificio del Centro Gallego de La Habana y al mismo han sido invitados el Presidente de la República, el Jefe del Ejército Constitucional, de la Marina de Guerra, de la Policía Nacional, miembros del Congreso, y, en general, las altas autoridades de la nación, así como las instituciones culturales y científicas de esta capital. La mera exposición de los trabajos hechos por el señor Ramiro Delgado, subjefe de Estadísticas del C. N. de T. es en sí uno de los hechos más importantes de esa cruzada antituberculosa que se realiza en Cuba. Y, de igual modo, lo que se ha logrado con el funcionamiento del Survey de Tuberculosis bajo la Dirección del Capitán Médico Juan R. Mencía. Una banda militar concurrirá al acto en que, probablemente, se pronunciará una breve conferencia explicando el alcance de esta campaña.

El Teniente coronel doctor Demetrio E. Despaigne, presidente del Consejo Nacional de Tuberculosis, presidirá este acto de apertura de la Exposición. La entrada a la misma es absolutamente gratis. Y estamos seguros de que todos los padres de familia que la visiten, sacaran muy provechosas enseñanzas en relacion con ese mal y el modo de prevenirse de él.

## Festeja el Lyceum hoy el aniversario de su fundación

Será colocada la primera piedra del nuevo edificio. Otros actos del programa

Hoy, miércoles, festejará brillantemente el Lyceum—la valiosa colectividad femenina del Vedado, cuyos éxitos resonantes han hallado eco más allá de nuestras fronteras— el décimo aniversario de su fundación. Fecha gratísima, que será conmemorada con la colocación de la primera piedra del nuevo edificio social y de una biblioteca pública que constituirá un paso de avance más, en la magnífica labor cultural que desarrolla el Lyceum.

Los actos son los siguientes: a la una de la tarde, almuerzo de señoras en los terrenos del Lawn Tennis, en Calzada y Ocho, Vedado; a las cuatro, colocación de la primera piedra del edificio social, y a las seis y media, concierto artístico en los salones del Lyceum, en el que tomarán parte la gran cantante Carmelina Rossell y la eminente pianista Margot de Blanck de Coro.

Un detalle por demás interesante: los planos de la nueva casa del Lyceum, que será bellísima, han sido proyectados por Liliam Mederos de Baralt, fino espíritu de mujer, actual Vice presidenta de la colectividad femenina del Vedado, quien ha dado pruebas en innumerables ocasiones de su claro talento.

Para invitarnos a los actos de hoy, visitaron nuestra Redacción, la Presidenta del Lyceum, señora Mary Caballero de Ichaso, y las directoras de la institución, doctora Elena Lopez Hernando y Nantilde León. Entusiastas luchadoras que, desde la fundación del Lyceum, no han escatimado esfuerzo alguno para su mayor auge, en bien de la cultura.


## Lave los Riñones de Acidos y Venenos

### Mejore su salud y ponga fín a las levantadas de noche

**Los riñones obstruídos se debilitan y se enferman — la vejiga se irrita — la orina resulta escasa y dolorosa—el sueño intranquilo y con frecuencia hay necesidad de levantarse de noche.**

**El medio más eficaz, inofensivo y económico de poner fin a todo esto y devolverles su acción natural a los riñones y la vejiga consiste en conseguir en cualquier farmacia un frasco de 40 centavos de Cápsulas MEDALLA DE ORO de Aceite de Haarlem y tomarlas según las instrucciones. ¡Haga la prueba y no le pesará!**

**Pero insista en que le den las legítimas y originales Cápsulas MEDALLA DE ORO de Aceite de Haarlem, de Holanda, magnífico diurético y estimulante de los riñones. Recuerde también que otros de los síntomas de los trastornos de los riñones y de la vejiga son los dolores de cintura, los calambres en las piernas, el abotagamiento de los ojos, las manos sudorosas y la nerviosidad.**

## TOMA POSESION LA DIRECTIVA DE LA A. A. C.

### Labor plausible del señor Fernández. Palabras llenas de fe de Sánchez Maspons

En un acto sencillo, pero donde reinaron el entusiasmo y la fe en los nuevos destinos de la entidad, tomaron posesión de sus respectivos cargos, los miembros de la Directiva de la Asociación de Anunciantes de Cuba. Hubo frases cordiales entre los que dejaban la mesa y los que pasaban a ocuparla en el período social que se inicia.

La Directiva electa quedó constituída en esta forma:

Presidente, Manuel Sánchez Maspons, «Los Precios Fijos»; vicepresidente, Adolfo Kates, «Adolfo Kates e Hijo»; tesorero, Francisco Fernández, General Electric Company; secretario, doctor Ernesto Dihigo.

Vocales: Compañía Ron Bacardí, Compañía Lechera de Cuba, Compañía de Eelectricidad, Godoy y Sayán, Crusellas y Compañía, Nueva Fábrica de Hielo «La Tropical», Laboratorios Gómez Plata, Laboratorios Gravi, Yarza, San Miguel y Compañía, Compañía Shell Mex, Helados Guarina, Domingo Méndez e Hijo.

**Labor plausible**

El señor Francisco Fernández, tras dos años de lucha intensa depa la presidencia de la AAC., con un empuje indiscutible y pasando de 120 los miembros de ella. Es de aplaudir la labor realizada por el señor Fernández al frente de tan poderosa organización.

**Palabras del señor Sánchez Maspons**

El señor Manuel Sánchez Maspons, gerente de «Los Precios Fijos», tomó posesión del cargo de presidente de la Asociación de Anunciantes de Cuba.

En este acto, que resultó lucidísimo, el señor Sánchez Maspons pronunció un discurso magistral, del que entresacamos los párrafos siguientes:

«Obedezco una orden, me pongo al frente de la obediencia colectiva, y esto, si no es inteligencia propiamente dicha, es fe, que vale tanto o más. Es lealtad».

«Estoy también, como pueden notar, saludando al compañero Pancho Fernández por haber entregado a mi dirección una sociedad en marcha y auge». (Numerosos aplausos). «Y estoy también dando las gracias a los socios de la Institución por las facilidades que prestan a las iniciativas de la Directiva».

«Yo soy un optimista, y me ha ido bien en la vida por eso. Yo abuso de mí mismo dándole a mi negocio todo el impulso de mi juventud, yo les prometo por consiguiente, servirles con el mismo optimismo que a mí me ha dado tan buenos resultados».

«La propaganda en un problema de circulación, dentro de la circulación, de calidad circulativa. En este caso, los números han de tener valores imponderables. Que el anuncio llegue no sólo ante muchos ojos, sino ante muchos determinados ojos. Para decirlo de una manera gráfica, ante muchas maneras de leer, ante muy distintas clases de espejuelos».

«En el Congreso de Arte que hace poco se efectuó en Santiago de Cuba, con gran repercusión e indiscutible buen éxito, uno de los delegados consiguió que se aprobase una conclusión en el sentido de pedir a los poderes públicos la creación de la Escuela Nacional de Artes Gráficas. Creo que la Asociación de Anunciantes de Cuba debiera dirigirse al secretario de Educación pidiéndole que tomase muy en cuenta esa solicitud, y pusiera todo su entusiasmo e indiscutible talento en la creación de una Escuela Nacional que tantos beneficios inmediatos habría de reportar a los obreros, los artistas, los industriales, los comerciantes y los financieros».

«No se olvide nuestro deber de cooperar con la República Argentina en el día interamericano de la publicidad, que tiene fecha marcada el día 4 de diciembre».

«Sería conveniente propulsar con carácter definitivo, la sugestión de nuestro gran secretario, doctor Ernesto Dihigo, de incorporar a la escuela de Ciencias Comerciales de nuestra Universidad el estudio de la publicidad en sus altos conceptos».

«Hay un problema muy importante a enfocar y dirimir para el que pido permiso de actuacion y respaldo social: es el de los concursos y regalos por medios de propaganda y competencias. El abuso ha llegado en muchos casos a categoría de privilegio. Y del privilegio se ha abusado con frecuencia en perjuicio del prestigio mercantil».

«Daré a la publicidad el acuerdo sobre la creación de un premio anual de 250 pesos para el mejor artículo periodístico que se publique sobre publicidad y propaganda. Ello se realiza en muchas ciudades del mundo».

## AVISO

**La Sociedad Benéfica SANTA EUGENIA, institución nacional, fundada en el año del señor de 1925, por personas cubanas y extranjeras, de toda clase, pero en sentido general por las pertenecientes a la raza negra, que viene funcionando por tradición en esta ciudad de la Habana la Iglesia de Santa Inés Virgen y Martir Romana del siglo IV, con la venia del Excelentísimo Señor Arzobispo de la Habana, nuestro amado prelado:**

**HACE SABER:**

**A todas las entidades y personas Católicas, Apostólicas Romanas, y el pueblo de esta provincia en general, que próximamente, por medio de una convocatoria, y del programa-temario, se dará a conocer, a los que lo vienen solicitando, las finalidades que se persiguen con la celebración de la Convención Religiosa Católica Apostólica Romana; que cumpliendo preceptos reglamentos de sus Estatutos sociales, convocará esta Institución y que tendrá efecto el próximo día 16 de abril («dominica in albis»).**

## VELADA SOLEMNE DE LOS CABALLEROS DE COLON EN MEMORIA DE SS. PIO XI

El Consejo San Agustín número 1,390 de la Orden Caballeros de Colón, celebrará el día 23 del corriente, a las nueve de la noche, una velada solemne en memoria de Su Santidad el Papa Pío XI.

Asistirán SS. Il. Monseñor Jorge Caruana, Nuncio Apostólico, y Monseñor Manuel Ruiz, arzobispo de la Habana, quien hará el elogio de Su Santidad.

La parte musical correrá a cargo de la Banda Municipal.

El solemne acto, para el que se ha confeccionado un selecto programa, se verificará en el Paraninfo de la Academia de Ciencia, calle Cuba número 460, e invita para el mismo el doctor Manuel Dorta Duque, Gran Caballero del Consejo.

## PROTESTA EL BANDO DE PIEDAD DE QUE VAYAN NIÑOS EN COMPARSAS

El doctor Oscar Sigarroa, presidente del Bando de Piedad de Cuba, nos remite copia del telegrama que dicha benéfica institución remitió al señor Alcalde Municipal con motivo del espectáculo que ofrece la presencia de los niños en las comparsas de carnaval, bailando la «conga», de cuyo asunto dimos cuenta en nuestra información correspondiente a la última sesión del Club Rotario, que también protestó de este hecho.

He aquí dicho telegrama:

«Dr. Antonio Beruf Mendieta,
«Alcalde Municipal de la Habana.

«A pesar de nuestra súplica apoyada por instituciones cívicas y culturales como Comisión Nacional de Turismo, Club Rotario de la Habana, etc., y por la prensa nacional, el sábado anterior formaron parte de las comparsas niños de cortos años, ofreciendo un espectáculo poco edificante. Nuevamente suplicole prohibir que esto se repita en próximas salidas de las comparsas.

Oscar SIGARROA,
Presidente del «Bando de Piedad de Cuba.

## PERMANECIERON ANOCHE A OSCURAS LARGO RATO 3 BARRIOS Y MARIANAO

Con motivo de una interrupción en la planta—según se nos informó—, anoche faltó el flúido eléctrico por espacio de más de media hora en las barriadas del Vedado, Jesús del Monte, la Víbora y Marianao.

También estuvo paralizado más de una hora, con tal motivo, el servicio tranviario en toda la ciudad y sus barrios.

Aspecto de la concurrencia que asistió al acto de la toma de posesión de los nuevos directivos de la «Asociación de Anunciantes de Cuba».

## TRATASE DE LA NECESIDAD DE SALVAR A CUBA DE LA RUINA Y DE EVITAR PELIGROS MAYORES

No es un conflicto cubano-extranjero ni tampoco un pleito marxista-burgués. Nuestro porvenir depende en este instante de que el crédito cubano se salve

### HAY QUE ATENDER LAS PAUTAS TRAZADAS POR EL CORONEL BATISTA EN ESTE IMPORTANTE PROBLEMA

Toda nuestra economía—desde los grandes negocios hasta el trabajo que permite comer cada día—está pendiente de la liquidación pedida por él y pautada por él de modo justo

Aún aquellas personas a quienes no afecta de un modo directo la revalorización de los créditos hipotecarios, se sienten preocupadas por la demora que sufre en encauzarse hacia una solución conveniente para todos el discutido proyecto. Conscientes de que el »statu quo» perjudica a tirios y troyanos, porque significa la paralización de toda actividad en nuestra vida económica, piden ya una actuación en firme todas las clases sociales.

Una destacada personalidad de nuestro mundo financiero, que no es deudor ni acreedor, nos ha hecho interesantes declaraciones sobre el problema que se debate y que por la autoridad del anónimo personaje vamos a reproducir. Nos dice en primer término:

—Prueba de que aún los más exaltados propugnadores de la «revalorización» comienzan a ver claro y a comprender el perjuicio que a la economía y al crédito nacionales ocasionaría una medida inconsulta y extremista, algo que no fuese la «liquidación» de la moratoria hipotecaria, es que ya usan este más adecuado término y no tratan siquiera de presentar el asunto, amañadamente, casi como un conflicto social entre ricos y pobres.

Y tras breve pausa nuestro entrevistado agrega:

—Tal es la idea fundamental del proyecto, la que corresponde exactamente al pensamiento del Coronel Batista, cuando recomendó la necesidad de una legislación que liquidara la situación creada con motivo de las últimas crisis, de las que dieron lugar a esa moratoria, que no puede prolongarse indefinidamente ni ser liquidada en un día como imprevisoramente la ley estableció. De ahí que al llegarse a un plano de serenidad en el análisis, todos los elementos estén de acuerdo con el criterio del Jefe del Ejército: la necesidad de salir del «impassé», mediante una legislación adecuada y razonable que no vaya a crear nuevos conflictos en el futuro, ni a afectar de un modo básico nuestra economía.

**Imposibilidad de cumplir las estipulaciones de la moratoria**

Explicando más detalladamente en lo que consiste la moratoria y la arbitraria interpretación que muchos han dado a la forma de liquidarla, expone el distinguido financiero:

—«La moratoria establece, que todas las hipotecas en Cuba convenidas y a ella sujetas, habrán de ser liquidadas el mismo día y a la misma hora. Hasta mecánicamente presentaría esto inoonvenientes poco menos que insuperables. Económicamente, no digamos. Es preciso, por consiguiente, buscar una fórmula, y esa es la que el coronel Batista ha pedido. Que se liquide la moratoria, en suma, de la manera más equitativa posible. Esto es necesario y es cada día más urgente, hasta para dar franco paso a las otras medidas por el Jefe del Ejército gestionadas hasta personalmente, como la de la revisión del tratado comercial con los Estados Unidos, que revalorizando —esto sí que puede y debe ser «revalorizar»— el precio del azúcar, nos salve de la crisis que cada día también se va haciendo un poco más dura (para las clases populares, como siempre, naturalmente, primero y sobre todo).

Ahora bien, esa equidad ¿puede consistir en que un derecho como el del crédito hipotecario, sustancial para el mantenimiento de la propiedad, de la que el coronel Batista mismo hace fundamento de toda social actividad y esfuerzo, sea destruído? Porque una moratoria, aconsejada por un gran motivo más que conveniencia, de imperiosa necesidad pública, la han hecho varios países, y nosotros defendimos que en Cuba se acordase; pero no pagar créditos con la propiedad garantizados es más grave, para el mantenimiento del crédito general nacional, que la confiscación de la propiedad misma.

A una parte del público cubano se le ha hecho pensar con tanto desatino como sobre esta cuestión (la más importante que hoy tiene el país an-

te sí, porque su solución es probablemente clave para la de todas las demás) se le ha dicho, que se trata de algo así como lo hecho por Méjico al confiscar, al apropiarse los pozos de las compañías petroleras extranjeras.

En primer lugar, aquí no se trata exactamente de intereses extranjeros de una parte y cubanos de otra, sino de una grandísima proporción de intereses tan cubanos unos como otros; de que unos cubanos les paguen a otros lo que les pidieron prestado, para que el crédito pueda seguir en Cuba subsistiendo, o no se lo paguen.

—En conclusión, nos dice, es preciso resolver cuanto antes esta cuestión. Sin liquidar la moratoria hipotecaria Cuba no podría mirar tranquila al porvenir. La incertidumbre se manifiesta con mayor intensidad en la vida económica que en ningún otro aspecto y esto explica el interés que el Coronel Batista muestra en esa liquidación: es la base que él quiere dejar sentada para instalar sobre ella un venturoso y próspero futuro cubano.

## ARMONIAS

**PORVENIR DE LA FABRICACION**

¿Tiene o no tiene un buen porvenir la fabricación de edificios en Cuba?

Lo tiene, sin duda; pero gravemente comprometido por dos suertes de amenazas: amenazas por acción y por omisión. Para contrarrestar la acción disolvente y las omisiones nocivas, hace el Colegio de Arquitectos su llamada a todos los interesados en este negocio que es uno de los más voluminosos y estables del país.

El progreso de la industria de construcciones en Cuba es un imperativo natural del crecimiento de nuestra población y del perfeccionamiento de nuestras ordenanzas sanitarias.

Por ambos motivos se han desarrollado nuestros «repartos» interurbanos y los viejos edificios de nuestras antiguas ciudades se han venido reedificando o reformando. Y aun queda mucho y de lo mejor por nacer.

A esta clase de inversiones se han dedicado cuantiosos capitales, pero sin ningún género de estudio de conjunto; cada uno por su lado y casi siempre «a la diabla».

Ha reinado la anarquía en lo técnico, lo financiero, lo económico y lo social; lo de fomentar el negocio y lo de explotarlo.

Surgieron las huelgas de inquilinos y las de compradores de solares a plazos, las moratorias, las alzas y bajas violentas de alquileres, las contribuciones e impuestos de emergencia, los aranceles aduaneros desconsiderados, la inseguridad económica, las maniobras demagógicas; todo un cúmulo de ataques, daños y perjuicios a la industria de construcciones, tan necesaria, tan básica y tan ramificada en nuestra economía.

Estas acciones han provocado el presente colapso de la industria y su persistencia amenaza el espléndido porvenir que nuestro desarrollo natural le brinda.

Hay también iniciativas que, siendo excelentes en el fondo, suelen resultar funestas para este negocio si no vienen presididas por una exquisita discreción. Ejemplo al mazo: el anuncio de que se prepara una ley de exención de contribuciones a las viviendas que se construyan dentro de cierto plazo posterior a la promulgación. Una ley de la cual no se conoce más que el fomentador enunciado; pero esto es lo bastante para estancar la fabricación en espera de su vigencia.

¿Cuándo se promulgará? Nadie lo sabe. Hubiera sido mejor no hablar de ella hasta que estuviese asegurada su viabilidad.

Si los integrantes de la industria de construcciones estuviesen organizados y movilizados, hace tiempo que, a gestión suya, esa buena ley se hubiese promulgado. O bien se mantendría una rigurosa vigilancia para que no se perturbara nuestra industria con anuncios meramente demagógicos. Dadas la actual organización y vigilancia de la industria azucarera, ¿a quién se le ocurriría lanzar hoy una noticia capaz de perturbar su presente y estancar su desarrollo?

La organización que propugna el Colegio de Arquitectos intervendría en todos los asuntos que de algún modo afectasen a la construcción: desde el estudio de las reformas al tratado de reciprocidad por lo que toca a la importación de materiales y efectos, hasta la emisión de noticias perturbadoras.

Por otra parte, estudiaría las posibles soluciones a las dificultades entre obreros y patronos, compradores y vendedores, propietarios e inquilinos, fisco y comerciantes, municipios y contribuyentes...

Se laboraría **racionalmente** por impulsar la edificación, por regular los alquileres, jornales y precios en beneficio general del país y de los más directamente interesados.

Y esto tendrá que ser pronto un hecho, por instinto de conservación, como se hizo en la industria azucarera cuando no quedaba más alternativa que la racional organización o la ruina.

En idéntica coyuntura está la de construcciones, y esa una institución técnica como el Colegio de Arquitectos a quien correspondía asumir el deber de encabezar la organización racional de una rama tan vital de nuestra economía. Por su oportuna iniciativa merece aplausos y estímulos de toda la nación.

Gustavo E. URRUTIA.


## NUTRE EL CEREBRO Combate la neurastenia.

**La neurastenia es un simple caso de debilidad cerebral. Los excesos y las preocupaciones son enemigos del cerebro. Lo cansan y agotan. El cerebro hay que alimentarlo y fortalecerlo. Tome usted CEREGEN, fórmula mejorada de CEREBRINA ULRICI.**

**CEREGEN es un fortificante del cerebro y nervios que contiene precisamente los ingredientes que nutren y vitalizan. Por eso es tan eficaz para combatir la neurastenia, debilidad general, agotamiento nervioso, cansancio físico y mental. Comience a tomar CEREGEN hoy mismo. Rejuvenezca sus entusiasmos y vuelva a pensar en los encantos de la vida.**

**CEREGEN**
**Formula Mejorada de CEREBRINA ULRICI**

GRATIS. A solicitud enviaremos interesante folleto y una linda acuarela. ULRICI, 233 W. 14th St., Nueva York, N. Y. Dept. D M-4.


M.E.C.D. 2016

# DIARIO DE LA MARINA

(S. A.)
FUNDADO EN 1832.
(Dirigido hasta 1919 por D. Nicolás Rivero y Muñiz)
DIRECTOR: Dr. JOSE I. RIVERO
ADMINISTRADOR: D. CELSO GONZALEZ
Domicilio Social: PASEO DE MARTI, número 103
Joshúa B. Powers, Ins. 220 East. 42nd. St. New York City

Editado por la Cía. DIARIO DE LA MARINA. (S. A.), cuyo programa consiste en la defensa de los intereses generales y permanentes de la Nación cubana, de los especiales de la Colonia Española establecida en la misma y de la unión y armonía entre los diversos elementos que conviven en el país». Art. 1o. de los Estatutos.

TELEFONOS DEL DIARIO
Dirección . . . . . M-2856
Administración . . . . . M-7911
Suscripciones . . . . . M-7911
Quejas . . . . . M-7911
Clasificados . . . . . M-7915
Jefe Redacción . . . . . M-1287
Redacción . . . . . M-7913
Sports . . . . . M-7912
Ag. Guanabacoa . . . . . XO-1584

PRECIOS DE SUSCRIPCION

| | Territorio Nacional | Extranjero | Países Fuera del Convenio Postal |
|---|---|---|---|
| Año | $ 13.50 | $ 17.00 | $ 20.00 |
| Semestre | 7.00 | 9.00 | 11.00 |
| Trimestre | 3.75 | 5.00 | 6.00 |
| Mes | 1.30 | —— | —— |
| Dominical Semestre | —— | 5.00 | 7.00 |


## EDITORIALES

### Los sueldos burocráticos

Niégase la certeza del rumor circulante acerca de un nuevo reajuste de la nómina burocrática. La infundada noticia ha causado en la opinión pública un doble efecto. Al ser lanzada produjo desasosiego en las esferas administrativas y aun fuera de ellas. Al desmentirse, ha devuelto el alma al cuerpo a muchas gentes. No es sólo el empleado el que le teme a la rebaja del sueldo, aunque es él el que sufriría directamente las consecuencias. También se alarman, con esa perspectiva, los sectores del comercio y la industria y los profesionales. A simple vista parece que la medida únicamente puede afectar a los servidores del Estado. Es errónea, sin embargo, la apreciación. El reajuste presupuestal, en un país como el nuestro, estrechamente vinculado a la nómina, significa siempre un grave trastorno colectivo porque reduce la capacidad adquisitiva. Siembra, por tal causa, la inquietud en la administración y en el país. Si la noticia es mendaz, o siquiera exagerada, se ha hecho bien en desmentirla. Es más, creemos que se impone una declaración expresa y terminante a ese respecto. De lo contrario, en cualquier momento, volverá a reaparecer para aumentar el desconcierto y la zozobra que se desprenden siempre de nuevas de este jaez. Aquí abundan los que sienten singular predilección por los temas alarmistas y se desviven en estimular el pesimismo. Convendría tomarles la delantera a los agoreros de pesadumbres, para anular su sombría faena. Siempre originan muy mal efecto las noticias ingratas pero mucho mayor lo causan en ocasiones como la presente en que la opinión pública, preocupada con el problema de la liquidación de la moratoria hipotecaria, necesita que no se la desoriente todavía más.

Desde luego que todos los pueblos, cuando confrontan situaciones críticas, cuando advierten desniveles graves entre sus ingresos y egresos, tienen que recurrir, mal de su agrado, en la totalidad de los casos, a esa primaria medida de economía que es el ahorro y de la cual entre nosotros se ha hecho frecuente uso por el imperativo de las circunstancias. Cabe, empero, la esperanza de que aquí, si se nos presentara otra vez la imperiosa necesidad de reducir los presupuestos, se agotarían por el Gobierno todos los medios encaminados a evitar una nueva poda de los sueldos que, no hace muchos meses, fueron recortados. Cierto que es muy difícil economizar en el Estado porque la reducción de los gastos sólo se obtiene, si se excluye la nómina burocrática, a costa de los servicios públicos cuya atención no puede ser descuidada sin causarle perjuicios notorios a la colectividad. Pero los recursos estatales son múltiples y los economistas prefieren, antes que acrecer las perturbaciones que se derivan del ahorro drástico, estimular la recepción de los ingresos, con reformas hábiles y oportunas que le signifiquen refuerzos a los caudales públicos. A la reducción presupuestal sólo puede acudirse en momentos de suma gravedad, cuando el sacrificio se impone y deben cerrarse los ojos para realizarlos en nombre del interés de la patria que no puede posponerse a ningún otro interés, por muy respetable que éste sea. Por suerte deducimos de los informes extraoficiales que han llegado hasta nosotros que es prematuro en extremo inquietarse con la perspectiva de nuevo ahorro en los haberes de la empleomanía. Debe ésta mantenerse tranquila, ya que el rumor echado a rodar ha sido desmentido. Partió probablemente de algún pesimista, de esos que gozan robándole el sosiego al prójimo.

### Los trabajos petrolíferos en ejecución y en proyecto

Hace días apareció en la plana mercantil de este periódico un interesante artículo informativo traducido del inglés, que firma Jack O-Brien.

Fué tomado del periódico «New York Herald Tribune» y trata de las perspectivas que, con los trabajos de perforación acometidos por la «Atlantic Refining Co., nos ofrece el petróleo.

En el referido artículo, digno, por obvios motivos, de ser comentado, dice su autor que con el inicio del primer pozo profundo de la expresada Compañía «se estan echando los cimientos de una nueva industria en Cuba», y que ésta «promete hacerse cargo de gran parte del peso que soporta la industria azucarera en favor de la rehabilitación de la vida social y económica del país».

Si como todo parece indicarlo llegara a ser una hermosa realidad el hallazgo de grandes yacimientos petrolíferos, no hay duda de que se produciría esa rehabilitación: pero siempre y cuando supiésemos aprovecharnos de tan positiva riqueza con el buen sentido que lo hace Venezuela, donde gracias al petróleo existe una envidiable situación de prosperidad, el Estado logró quitarse de encima la deuda pública externa y dispone de abundantes recursos.

Las probabilidades de que, para inmensa ventura nuestra, se dé en Cuba con el codiciado combustible, son ciertamente mayores de lo supuesto por O-Brien porque no es la «Atlántic» la única Compañía que está perforando aquí. Poco después que ella, inició también trabajos de perforación la «Shell», y persiguiendo lo mismo que ambas no tardó en constituirse, por personas prestigiosas y de reconocida solvencia, una entidad cubana denominada «Compañía Petrolera Nacional de Motembo».

Pero vamos a lo que importa. Y es que en el referido artículo vemos plenamente confirmado todo cuanto hemos dicho acerca de las perspectivas que ofrece la riqueza petrolífera contenida en nuestro subsuelo, comprobada no sólo por los estudios de eminentes geólogos, sino por los hechos. En efecto, recuérdese que, aunque en pequeña cantidad, hace años se obtuvo petróleo en Bacuranao, y que, además, desde hace tiempo no deja de extraerse nafta en la zona de Motembo, donde, por cierto, tiene ya en producción la mencionada Compañía Petrolera Nacional del mismo nombre el primer pozo abierto por ella.

Según el autor del artículo que comentamos, la «Atlantic» se decidió a perforar aquí, con el respaldo de capital americano, «después de haberse prácticado un estudio geológico de lo más perfecto que se conoce, un estudio que abarcó la mayor parte de la Isla y que tomo once años», y cuando «más tarde, geólogos del Departamento de Agricultura del Gobierno de los Estados Unidos confirmaron los informes de indicaciones petrolíferas en casi todas las provincias» ello movió a la «Shell», que opera muy conservadoramente, a hacer a su vez investigaciones científicas, y sus técnicos llegaron a las mismas conclusiones, por lo cual acometió también la apertura del primer pozo, no sin antes haber adquirido grandes concesiones. Las de ésta abarcan 300.000 ácres, y las de aquella un millón.

En los planes de la «Atlantic» está, por lo que dice O-Brien, «la perforación de otros varios pozos, que comenzará antes de del próximo otoño, para cuya fecha espera que «Puntilla número 1» (así se denomina el primero) alumbre», y si los perforadores encuentran producción del volumen que los geólogos predicen, esta Compañía perforaría «hasta doscientos cincuenta pozos». ¿Hubiera emprendido los trabajos ya en marcha ni pensaría en desarrollarlos de tal modo, si no poseyera, hasta donde es posible, la certeza de que en Cuba hay abundantes yacimientos petrolíferos? Y si tenemos en cuenta lo que por su parte está haciendo la «Shell», cuyo plan debe comprender también un número considerable de perforaciones, ¿no existen motivos para que alentemos a perseverar en su noble empeño al grupo de cubanos organizadores de la Compañía Petrolera Nacional de Motembo, que con mayor beneficio para el país quieren a su vez contribuir a «echar los cimientos de una nueva industria en Cuba»?

Pero suponiendo que contra toda lógica fallen los cálculos de los técnicos, a pesar de haber sido varios y de reconocida capacidad los que se han manifestado acordes en la existencia de yacimientos petrolíferos en nuestro subsuelo, ¿no representa, por lo menos, un alivio apreciable del problema de la desocupación, el empleo de los brazos utilizados en la apertura de estos pozos petrolíferos y naftaníferos?

## EPISTOLARIO DE OTEYZA

Sr. Oscar Benavides,
Lima.

Muy señor mío:

De las muchas, muchísimas congratulaciones que estará usted recibiendo, con motivo de haber abortado el complot para desplazarle del poder, seguramente ninguna es tan sincera como esta mía. Y no significa esto que dude yo de que entre ellas las haya hechas con gran sinceridad. Aparte de las protocolarias, que nada significan, y de las adulatorias, que significan poco, estarán las de los amigos políticos y personales de usted. Bueno; pues aun éstas son menos sinceras que la que le dirijo yo.

Yo no tengo el gusto de conocerle ni el disgusto de conocer su política. Esto último lo digo, porque como casi todas las políticas que conozco me disgustan, es lo más probable que me disgustaría la política de usted si la conociese. Explicado lo cual, continúo diciendo que por ambas circunstancias, de consuno, la noticia de que usted sea destituído o cosa peor mañana, no me producirá la más mínima pena. Sin embargo, la noticia de que no fuese usted nada de eso ayer, me ha causado la mayor de las alegrías.

¿Cómo así?, me preguntará usted; y voy a contestarle con sumo gusto y fina voluntad. Ese general Rodríguez que intentó darle el golpe de Estado y acaso otros golpes de mayor contundencia además, no era uno de los adversarios declarados ni de los francos enemigos de usted. Era un hombre en quien usted había depositado su confianza, haciéndole nada menos que ministro del Interior del Gobierno que preside. Esto sobre haberle hecho usted antes jefe de la guardia presidencial y propuesto a la Asamblea Constituyente para que lo elevase al generalato. Rodríguez le debía a usted, pues, su grado en el ejército y su puesto en la gobernación.

Todavía, cuando partió usted para la breve ausencia, que él quiso convertir en duradera, tal vez en perdurable, Rodríguez le fué a despedir con fingida lealtad. Según los cablegramas informadores, le abrazó como amigo, y según no oyeron los reporteros, pero indudablemente ocurrió, en el abrazo le deslizó de boca a oreja: «Váyase tranquilo, que aquí me quedo y es igual que si usted se quedase». Y en efecto, por poco si no fué igual que si se quedase usted, pues Rodríguez se intentó hacer presidente de la República.

Semejante cosa es una charranada. Como aquel hablista que sabía decir «procurador» de tres maneras, yo sé decir esto de maneras múltiples, todas ellas más elegantes. Pero la sostengo dicha así, porque es la más expresiva forma de decirlo. Una charranada, o sea, la labor de un charrán.

Y yo me alegro infinito de que las charranadas fracasen, alegrándome más todavía—¡todavía más que infinitamente!—si al fracasar las charranadas, sus autores, los charranes, quedan como ha quedado el interfecto Rodríguez. Pues mi opinión más firme es que la decencia—la elemental decencia que separa al hombre del cerdo, pongo por... cochino—debe dominar sobre las cuestiones políticas y personales, si se quiere que la sociedad no sea una piara.

Por eso, aunque no lo conozco ni conozco su política, al enterarme de que ese Rodríguez fracasó en el referido intento y fracasó dejando la pelleja, me he alegrado más allá de todo límite. Usted se ha alegrado mucho, ¿verdad? Pues bien; yo me he alegrado tanto como usted mismo, ¡cuando menos!

De aquí que mi congratulación sea la más sincera de cuantas usted ha recibido, recibe y recibirá. No me la agradezca usted, empero, ya que el que siga siendo presidente del Perú es una de las cosas para mí sin importancia. Allá usted y los peruanos, de todos los cuales en su persona, señor presidente, me ofrezco atento s. s. q. e. s. m.

**Luis DE OTEYZA**

La Habana, 22 de Febrero de 1939.

## Al Margen de la Historia

### EL PRINCIPE MIHAI

Cuando el príncipe Mihai visitó oficialmente a su augusto primo el niño-rey de Yugoeslavia, éste le dijo:

—A veces me fastidia el oficio de reinar, pero me voy acostumbrando poco a poco. Tiene sus inconvenientes, pero también tiene sus minutos de júbilo.

El heredero de la corona rumana le respondió:

—Mira, ya yo he sido rey, y te aseguro que me entristezco muchísimo cuando pienso que tendré que volver a serlo.

Y así es. El príncipe Mihai tuvo que recoger la corona de hierro de Rumanía cuando su padre, Carol II, la arrojó al suelo en un momento de malhumor y se fué a París con Magda Lupescu. El Parlamento, la nobleza, el clero y el pueblo reconocieron inmediatamente al pequeño Mihai, que empezó a reinar bajo la tutela de su ilustre abuela, la reina María, y de su tío, el príncipe Nicolás.

De aquellos días, Mihai guarda algunos recuerdos muy desagradables. Apenas se instaló en el trono, lo separaron de sus amigos y compañeros de juegos, y graves preceptores le hicieron la vida imposible, tratando de enseñarle su oficio. Tuvo que presidir una cantidad enorme de actos públicos y pasar revista a las tropas; se vió en la necesidad de tender su mano para que se la besasen; sonrió cuando tenía ganas de estar serio, y no le quedó otro camino que estar serio cuando sentía deseos de sonreir... Hasta que un día, su padre se acercó a él y le dijo:

—Dame la corona. Seguirás siendo el príncipe heredero.

—¿Es cierto eso?

—¡Sí! ¿Te gustaba reinar?

—¡No! Le quedo muy agradecido a Vustra Majestad por haberme librado de semejante engorro.

Y corrió a los jardines de Palacio llamando a grito a sus amigos...

Ahora, Mihai empieza a ver la vida de diferente manera. Carol lo lleva al extranjero para que se vaya acostumbrando a los viajes. Recientemente, en Londres, el príncipe y ex rey de Rumanía, causó una impresión agradabilísima. Educado por su abuela, la gran reina María—la dulce, la buena, la privilegiada reina María—Mihai, que tiene, además, una presencia agradable y está dotado de una singularísima atracción personal, es, exceptuando a Otto de Habsburgo y de Borbón de Parma, el personaje real más interesante del mundo.

Pero Mihai—que es un rumano de cuerpo entero—prefiere vivir en Bucarest o en Sinaia, donde es popularísimo. El año pasado, el día de la jura de la bandera, al desfilar ante su padre al frente del regimiento de húsares blancos del que es coronel, conquistó una ovación ensordecedora... Y dicen las malas lenguas que Carol hizo un gesto de desagrado al ver que su hijo había sido el punto de mira de la brillante fiesta militar.

Si Mihai pudiera, renunciaría a sus derechos al trono. Es sencillísimo en su trato y ama la agricultura. Tiene una finca hermosísima que él mismo administra, y cuida personalmente sus sembrados. Habla con los campesinos y se entera de sus necesidades. Una vez, le dijo a uno de sus arrendatarios:

—Ganas lo suficiente para vivir con tu familia?

—¿Por qué me lo pregunta Vuestra Alteza Real?

—Porque el hombre que trabaja de sol a sol como tú, no debe carecer de nada.

Esta conversación fué repetida en Bucarest y corrió de boca en boca, y cuando, días más tarde, Mihai asistió a una función teatral, el público lo recibió con una salva ensordecedora de aplausos...

Mihai, si llega a reinar, será un gran soberano, porque vive en íntimo contacto con su pueblo.

**José SANCHEZ-ARCILLA.**

## EN EL CINE

*Por Roseñada*

Creado el Instituto Nacional de Teatro y Cine.—Noticia.

EL BOTELLERO:—¡Cómo que no puedo pasar...! Sepa usted que yo soy un graduado del Instituto Nacional de Teatro en botella técnica superior...

## CINE DE EUROPA

**Sacha Guitry en su anecdotario**

Cuando se va a ir a visitar al más célebre de los actores franceses con que cuenta la actualidad siempre hay alguien, consejero oficioso y bien intencionado, que llega a tiempo de hacer la oportuna advertencia.

—Cuando se halle usted ante Sacha Guitry no se le ocurra llamarle de este modo, o sea por su nombre seguido de su apellido; o bien, le llama usted maestro, o **Monsieur Guitry**; pero jamás, le repito, Sacha Guitry.

El que advierte, una vez dichas estas palabras, y ante la cara de asombro del advertido, se cree en el deber de añadir una sucinta aclaración:

«Es muy sencillo: para el célebre actor sólo puede haber un Guitry. Pronunciar el patronímico es como establecer una variedad, o como admitir una diversidad de personajes abrazada por un apellido mismo. En cuanto a lo de dirigirse a él llamándole **maestro** no creo que necesite ser explicado el que sea de su gusto y lo admita».

Pero es que antes de Sacha Guitry hubo Lucien Guitry, su padre, cuya fama fué igualmente grande.

El consejero oficioso tiene pronta la respuesta:

—Bueno, pero Lucien Guitry murió. **Monsieur Guitry,** sólo hay uno.

De Sacha Guitry se cuentan cada día cien anécdotas distintas. La mayoría referente al cuidado que el ilustre hombre pone en su reputación artística, siempre en luna llena, en su difusión y en la buena administración de su talento.

Las actividades que ante la vida adopta Sacha Guitry no van jamás desprovistas de los ajenos comentarios y éstos proceden unas veces del más directo sentido de la admiración y son expresiones de la misma. Pero como toda personalidad que goza de una enorme popularidad y renombre, no faltan los impugnadores, los resentidos y esas malas lenguas que inventan, abrigan o simplemente recogen **lo que se dice** y le ponen un poco de sal y otro de pimienta.

Uno de estos seres maliciosos y burlones relatábale no hace mucho a un amigo:

—Sacha Guitry es un hombre egoista. Se lo digo yo que es tan egoista que, si a usted se le ocurre preguntarle la hora que es le contestará: **Yo, las ocho y media.** Sin ese yo significativo por delante no se pretenderá que diga la menor cosa.

La verdad es que Sacha Guitry, o **le cher Maitre,** o **Monsieur Guitry** constituye ahora y viene constituyendo desde hace ya mucho tiempo una actualidad palpitante.

**El célebre actor, autor y director... estrella de cine.**

Claro que no hay quien no conozca a Sacha Guitry. Si toma uno un periódico se encontrarán en él sus artículos, sus comentarios, o sus versos; si una revista, sus opiniones; en la cartelera de un teatro su nombre parece recordaros: **¡respetadme!...** En realidad casi es para preguntarse frente a tan poderosa, fecunda, inagotable actividad: ¿Pero de donde sacará este artista su tiempo para poder entregarse y realizar tan diversos como difíciles menesteres?

Hoy día en la existencia de Sacha Guitry uno de esos menesteres, y entre los importantísimos, es el cine.

En el cine, más de una vez asume él todo lo principal; y es el escenarista, el adaptador de su propio escenario, el director de la película y el protagonista.

Arropa el renombre de Sacha Guitry en el cine una cadena de films que han obtenido la gran popularidad apetecida. De los últimos son, «**Las Perlas de la Corona**», «**La Palabra de Cambron**» y, ahora mismo, el titulado «**Subamos los Campos Elíseos**». (**Remontons les Champs Elysées**).

**¿SE CASARA POR CUARTA VEZ SACHA GUITRY, EL MAS CELEBRE DE LOS AUTORES FRANCESES, DRAMATURGO Y ESTRELLA DE LA PANTALLA?**

**Tres mujeres y tres divorcios: Charlotte Lyses, Yvonne Printemps y Jacqueline Delubac. ¿Quién es Arletty?**

(Especial para DIARIO DE LA MARINA)

Una colaboración de MIGUEL PEREZ FERRERO

Sacha Guitry.

Sacha Guitry muestra su predilección y fidelidad por los asuntos, pasajes y celebridades de las distintas épocas de la Historia.

Todo el mundo sabe que en el papel en el que se halla más a gusto es en el de Luis XIV.

**La vena amatoria de Sacha Guitry**

A lo largo de la vida bastante espectacular—¿por qué no?—del actor fuera de las tablas, de los comentarios impresos, y del cine; en eso que pudiéramos muy bien llamar **la intimidad desvelada,** se advierte su vena amatoria, cambiante, de los hombres que dan que pensar en si tienen más prisa en pasar a la posteridad, o en agotar la fuente inagotable de la multiplicidad femenina.

Así la vena amatoria de Sacha Guitry ha sido rica y según indicios no ha dejado aún de serlo porque aun no da lugar a que pueda pensarse, que el tesoro de sus afanes, en constante renovación, se halle, ni mucho menos agotado.

Lo cierto es que ahora París habla al oído, porque ello imprime carácter confidencial, del tercer divorcio de Sacha. (Perdón, Monsieur Guitry).

Este tercer divorcio ha sido ya oficialmente anunciado. Los periódicos han publicado las sucintas noticias que a la sazón debían publicar y para nadie es un secreto. La Audiencia llama al acto de conciliación a los cónyuges en discordia, y si este acto no da el resultado satisfactorio de que las cosas del matrimonio vuelvan a la normalidad de la vida en común, entonces el procedimiento, más o menos largo, se sigue, cada cual exhibe sus tesis, opiniones, pruebas y motivos y el tribunal falla el divorcio: es decir, que cada oveja se va por su lado y la pareja se deshace. Esto es así y no de otra manera. Tiene sus ratos molestos, pero cuando se trata de celebridades, o de una celebridad en alguno de los que se divorcian no deja de reportar una publicidad considerable.

Es verdad que a Chaplin, el genial Charlot, sus divorcios le han causado amarguras, pero cuantas páginas y páginas de apretada letra de molde no le han dado?

Ya se sabe que a todos cuantos alcanzan en vida la inmortalidad este tipo de publicidad termina por fastidiarles, por aburrirlos y se esconden de periodistas, de fotógrafos, de los curiosos, en fin; de esos detalles que únicamente al campo de lo íntimo atañen. Pero es imposible evitar las intromisiones. ¿Cómo evitarlas?... ¡Si todo el mundo se entromete y habla!

**Dos mujeres, primero: Charlotte Lyses, Yvonne Printemps**

Chalotte Lyses figura en primer término.

Actriz.

Primera mujer de Sacha. (Otra vez perdón, Monsieur Guitry).

La historia de Charlotte y Sacha Guitry tiene ya en Francia, en París sobre todo, ese color amarillento de las copias fotográficas pasadas, de esas fotos en las que el marido y la esposa aparecen con las cabezas juntas; igual que si creyesen en los sueños de feliz eternidad. Pero esos sueños son difíciles de realizarse. A la hora de las sinceridades el hilo se rompe. Los egoismos chocan y esas pequeñas manías y gestos de cada uno, que antes al otro parecíanle adorables se antojan imposibles de soportar. ¡Oh! ¡Qué cosa esa!... ¡Y el divorcio llega!

Sacha Guitry se casó otra vez, es decir, por segunda vez: Una mujer encantadora, una hada de la escena, Yvonne Printemps.

Sería ridículo intentar una presentación de Yvonne Printemps. Yvonne Printemps es casi enteramente la expresión de París. Hace más de año y medio que repite la escena francesa **«Trois valses»** (Tres valses), en los que ella es la heroína Bellísima, alada, elegante, encantadora, Yvonne Printemps, se ofrece todas las noches a su público que la ovaciona. **Tres valses,** son ¿quién puede pensar otra cosa?—tres historias de amor, o mejor tres momentos de amor arrullados por su más típica expresión musical: el vals. Habíamos de decir nosotros: evocación de tres épocas en el tema solo del amor verdadero. Romántico... emotivo... ¡y un éxito brutal de taquillas! A veces al Romanticismo le da por ahí...

A veces, muy pocas, los tres valses cesan, pero es sólo instantáneamente. En seguida vuelven a empezar Ahora el teatro de la **Michodière** va a repetirlos. Naturalmente Yvonne Printemps no necesita ensayar, ni Pierre Fresny tampoco.

En las tablas esta pareja resulta encantadora. ¡Yvonne Printemps! ¡Pierre Fresny! El es un actor que puede representarlo todo: el hombre elegante (galán), o el vagabundo (característico, en ocasiones). Es lo que los versados teatrales llaman **un actor completo.**

Antes de los Tres valses la pareja Printemps-Fresny parecía ya la más apropiada para que sus nombres se fijasen juntos en las carteleras.

El divorcio de Yvonne Printemps y Sacha Guitry hizo mucho ruído.

En cuanto a los **Tres valses** han pasado al cine, en una gran película con Yvonne Printemps y Fresny por supuesto—que es un gran éxito merecido.

**Jacqueline Delubac o la rápida carrera**

¿Quién era Jacqueline Delubac? Una muchachita, un poco más que una figuranta. Tenía eso sí afanes de llegar, ambición y elegancia, **chic,** y, si no una gran belleza, unos ojos bonitos; más que bonitos, con algo de peculiar, de personalísimo; con el brillo de que la persona que los posee conseguirá sus deseos.

Un día le dijo a una amiga.

—¡Oh! Yo no me quedaré en la figuración. Yo iré hacia arriba.

De golpe Jacquelina Delubac se convierte en la tercera mujer de Sacha Guitry.

El sueño se ha vuelto sin derrochar demasiado tiempo, realidad.

Mientras Sacha Guitry continúa hablando desde la escena de su teatro, ahora con Jacquelina Delubac al lado—continúa apareciendo suntuosamente en la pantalla; continúa dando frecuentísimas audiciones radiofónicas y escribiendo incansablemente prosa o verso; anecdotarios o teatro...

¿De donde sacará su tiempo? Es la frase que una y muchas veces, se viene a las mentes en cuanto se piensa en el actor. ¿Es que el tiempo se puede extraer del bolsillo cada vez que hace falta como si fuera un pañuelo.

Monsieur Guitry (ahora no hay que pedirle perdón) recibe montones y montones de cartas; quién le pide un autógrafo; quién una fotografía, quien una recomendación, un apoyo en sus aspiraciones, quién le pide una interviu—le solicitan cincuenta cada día—diciéndole:

«Quiero comenzar por usted, Maestro, porque me propongo dar principio por el **espíritu**...

Sacha Guitry, aunque se encuentre a sus anchas en el papel de Luis XIV posee su propia corte. ¡Con sus secretarios de Estado, naturalmente!

Desde luego Sacha Guitry siempre le tiene preparada su sorpresa a su público. Y alguna de esas sorpresas ha tenido que convertirse en costumbre de tanto como ha gustado.

Antes de darles un nuevo **film** a los cines Sacha Guitry lo pasa para los **elegidos** con gran solemnidad de prueba.

Todo París, ese todo París que cuenta: todas las celebridades heredadas o de nuevo cuño, todas las beldades, todas las **elegancias,** van entrando ávidas de contemplar la nueva producción en la sala del **Marignan** que aparece enjoyada y con gran dosel a la puerta.

La película pasa y los aplausos resuenan.

¡Será un nuevo triunfo del **Maitre** de **Monsieur Guitry,** de Sacha Guitry para nosotros que somos testarudos...

Pero ¡atención!, ¡un momento! ¡No hay que marcharse todavía!

Va a pasar una pequeña película que se acaba de impresionar que se estaba tomando todavía no hace hora y media. Va a pasar la película de los invitados, de los que han ido llegando, el film de las celebridades; el todo París que ha acudido.

Y el espectáculo y la expectación de la entrada del **Marignan,** en la gloria de la Avenida de los Campos Elíneos se reproduce en la pantalla.

Sí; todo el mundo se halla muy complacido de verse. Por eso la sorpresa se ha hecho costumbre. Es un buen regalo de Mr. Guitry.

**Arletty, una mujer interesante.**

En los grandes boulevares la noche enciende la iluminación artificial deslumbrante, de la entrada a la sala Marivaux. En la parte alta hay cuatro enormes retratos coloreados. Tres son de otros tantos hombres, actores. Uno sólo es de mujer; y, precisamente de Arletty.

—¿Quién es pues Arletty?

—Una mujer.

—¿Qué es?

—Una gran actriz, interesante, sugestiva, llena de talento...

—¿Cuál ha sido su aprendizaje teatral? ¿Y cinematográfico?

—La vida; esencialmente, la vida. También las tablas y los escenarios de Cine, bajo los ojos inmensos, y los oídos atentos, de las cámaras y los amplificadores. Pero antes fué obrera...

—¿.....?

—Sí, sí, obrera, en una fábrica.

Esta es la mujer. Las letras de **Marivaux** anuncian, sin cesar, parpadeantes: **«Hotel du Nord».**

Y es cierto que **«Hotel du Nord»** lanza, con un subrayado definitivo a esta estrella, Arletty, a la que el público el gran público ya concedía su atención.

Intensa vida de mujer y de actriz la de Arletty, conocedora de los más diversos ambientes, desde el triste cuartito de obrera al lujoso piso de **vedette;** desde el que crea en el taller la bronca voz del rudo capataz, al de los halagos, de los admiradores incansables en mandarla flores y presentes.

¿Pero a qué viene el nombre de esta mujer y la evocación de su figura en la historia que se desarrolla?

En los grandes boulevares, pero también en los cafés de Saint Germain des Prés, donde los noctámbulos del teatro se recogen, el rumor circula, si bien muy discretamente, si bien muy en sordina, si bien en media voz, como en los buenos tangos»...

—Parece que Sacha...

—Parece que Arletty...

Y se repite: «¿A que no será extraño que Sacha Guitry se case con Arletty?

Tendrán que hablar los informadores teatrales y cinematográficos.

«¡Sacha Guitry se casa por cuarta vez!»

A este paso el ilustre, el más famoso de los actores franceses acabará en moderno Barba-Azul, pero un Barba-Azul que no mata, por fortuna a sus mujeres.

**Los rumores de última hora**

Pero resulta que en todo, en la vida existe una última hora, un último minuto, un último segundo.

Y esos que traen y llevan «La última hora» salen diciendo:

—A pesar de los rumores que circulan parece que la futura mujer de Sacha Guitry será una damita de la aristocracia francesa a la que presentará el actor como primera actriz la próxima temporada y que ya ha trabajado en algunos pequeños papeles de los films de Mr. Guitry.

...Y esta noche, esta noche de un enero templado de París, que no parece enero, la radio grita en todas las casas, en todos los bares, en todos los cafés, refiriéndose al célebre comediante.

«Desgraciadamente las estrellas de cine y las primeras actrices son como la primavera, que no dura siempre».

(Prohibida la reproducción)

París, febrero, 1939.

## A TRAVES DE LA VI

### EL ESTILO ES EL HOMBRE

Cada persona tiene su manera de ser que debe, generalmente, a la educación de su espíritu. Esto es lo que los griegos llamaban «idiosincrasia», que era un compuesto de dos palabras: «propio» y «temperamento», que reunidas dan la explicación del carácter de los seres humanos.

Naturalmente, las personas han impreso a las cosas el estilo hábil o manera de ser que cada una posee y el griego, con esa palabra citada, deducía de la índole de cada individuo el carácter de los demás.

Si en los tiempos helénicos se hubiera conocido el cinematógrafo, cualquier griego, filósofo o vendedor de frutas, hubiera deducido al momento la nacionalidad de la película, americana o europea, que le estaban mostrando.

Es verdad que entonces no existía la América ni los Estados Unidos, al menos para el viejo mundo, porque lo que se ignora es como si no existiera, lo que prueba que el hecho de vivir es una relatividad.

Pero si el griego, repito, hubiese estado en familiaridad con lo que ahora conoce, cualquiera que no sea pensador ni sabio ni artista, al ver en la pantalla que «salía» a todo trance el teléfono y que se fumaban centenares de cigarritos y se «prendían» con encendedores automáticos, habría dicho, después de gritar «¡Eureka!»:

—Esta película es americana, de los EE. UU.

(Cometo la falta de escribir «Estados Unidos» con dos iniciales de cada palabra, porque es un barbarismo que le resulta agradable a muchos que escriben, y a mí que no me importa que pongan dos o tres letras para significar cada vocablo, correspondo gustoso a este capricho sin pretender nada más).

Pues es genuinamente americana de los Estados Unidos del Norte toda representación, sea drama, comedia o ficción de arte representativo, que pone en juego el teléfono, el automóvil y la bebida espirituosa, los amables «yankees» llaman «idial» y que, en efecto, es la sensación más espontánea de la crudad.

Natural es que en la vida humana figuren como factores esos desbrimientos que tan hondamente han influenciado; pero ello no ga a hacerlo como de uso primlísimo e indispensable, porque existen muchas personas en el do que deslizan su vida, sin traerla a los combates del espíque para nada emplean ni necesel teléfono, el radio, el automóvil el cine que son los nuevos tostos que ha descubierto el hombre.

Pero lo que señalamos no es el sino el abuso, y ese imprescindible recurso es lo que constituye la lidad distinta de los hombres y especial del pueblo norteamericano. Quítele usted a un fabricante películas esos adminículos citados ya lo tiene usted descarrilado; suprímale a cualquiera que pluguiera represente a la nación cubana música y los tipos que nos legó inolvidable teatro «Alhambra», y rá cómo no da «pie con bola», deja de ser criollo e hijo del quien no baile la rumba ni rinda to al tambor y a las «maracas».

No parece sino que el cubano incapaz de sentir ni proceder los hombres bien educados de la Europa y que en general el individuo del continente americano tiene poseer modalidades que lo diferencian, espiritualmente, de los hombres de otros pueblos civilizados. Y no obstante yo he conocido a muchos paisanos míos que en nada se diferenciaban de los exquisitos parisienses o de los ejemplares de otros pueblos que se nos dan como modelos.

Lo único que hay de positivo es la conocida máxima de que «el hombre es para el hombre un lobo».

**Héctor DE SAAVEDRA**

## Fechas y Aniversarios

**FEBRERO 22**

—En 1819 y mediante una transacción de cinco millones de dólares, España hizo la cesión de la Florida a los Estados Unidos.

—En 1857 nació en Hamburgo Enrique Rodolfo Hertz, el sabio ingeniero electricista alemán a quien se debe el descubrimiento de las ondas que han inmortalizado su nombre. Hertz, dedicado desde su juventud a los estudios de la electricidad, fué ayudante de Helmholtz y más tarde se especializó en investigaciones sobre la relación existente entre la luz y la electricidad. Por medio de ingeniosos dispositivos que él mismo ideó produjo vibraciones eléctricas más fuertes que las que se habían conseguido hasta entonces, y demostró que éstas se propagaban en el espacio con la misma velocidad que la luz. Hertz murió muy joven a los 37 años de edad, el día 1o. de enero de 1894. Fué una pérdida irreparable para el mundo científico, no obstante que el sabio Marconi supo aprovechar y dar vida y realidad a muchas de las teorías del gran Hertz.

**CARREL Y EL MILAGRO**

Estuvo en Londres hace poco el famoso biólogo Alexis Carrel. Oriundo de Francia, reside en los Estados Unidos. Débele la medicina, entre otras cosas, un nuevo método para desinfectar las heridas, y ha perfeccionado en tal grado el proceso de la transfusión de sangre, que cualquier persona puede practicar ahora dicha operación. El doctor Carrel ha llamado principalmente la atención por haberse consagrado a ciertas experiencias tendientes a penetrar el misterio de la vida. No contento con luchar contra las enfermedades, quiere suprimir la muerte. Para ello debe descubrir primero en qué consiste la vida, misterio de cuya solución parece hallarse más cerca que ninguno otro hombre del mundo. Vive en dos pequeñas habitaciones situadas cerca de su laboratorio de Nueva York, mientras su esposa lleva a cabo investigaciones por su propia cuenta en Francia. No se contenta con teorías tan sólo. Mantiene vivos ciertos tejidos, una vez separados del cuerpo, y mantiene que no es posible descubrir el secreto de lo que vive estudiando lo que está muerto. A diferencia de otros hombres de ciencia eminentes no ve el milagro con ojos indiferentes. Fué a Lourdes y allí, ante sus propios ojos, se realizó una cura que no habría podido llevar a cabo la ciencia: una úlcera cancerosa cicatrizó y acabó por desaparecer. Este hecho le demostró que no debe desdeñar la ciencia.

**ROMANCE DE UN PETALO**

Como un perfume de sílabas
un eco rubio me llega.
(Quizá un eco de tu risa,
de tu risa de agua fresca,
hecha una órbita de iris
en un ángulo de ausencia...)

Ala azul en fuga blanca
sobre la distancia negra,
tu voz enflora mis surcos
y perfuma mis riberas.
Tu voz—brújula del trino—;
tu voz—arroyo de seda...—

A la sombra de tu voz
está dormida mi espera ..

**José Angel BUESA**

M.E.C.D. 2016

AÑO CVII

# IBOREÑAS

BODA DEL SABADO.—Tendrá el sábado 25, en la iglesia de Juan de Letrán, el matrimonio simpáticos jóvenes, pertene- a muy estimadas familias de sociedad habanera.

gentilísima novia, la bella y señorita Julieta Secades y y su feliz prometido, nuestro amigo, el correcto joven aboga- doctor Emilito Bonich y Fernán-

elegante nupcial ceremonia está para las nueve y media de siendo los padrinos, la bon- dama Mercedes Secades viuda Murillo, madre de la novia, y el de Emilito, nuestro querido ero en el periodismo, señor Bonich y de la Puente, jefe taquígrafos del Senado.

rán el pliego matrimonial en de testigos, por parte de Ju- los doctores Aurelio Alvarez Magistrado del Tribunal Su- Jacinto Secades Japón y Ro- Maruri y Guilló, y los señores ntrialgo, de la alta gerencia ncento; Ramiro Fernández y Alfonso Guilló.

parte del novio, están designa- doctores Gustavo Cuervo Ru- s Machado, Presidente de la ción Nacional de Turismo, y Núñez Mesa, y los señores Ju- Villa, administrador del Acue- lbear; Juan R. Medina y Llu- el arquitecto Luis Bonich y de e, tío de Emilito.

trimonio civil se celebrará an- otario doctor Juan Luis Gela- tuando como testigos de Ju- doctor Raúl Cortada y Bri- arquitectos señores Carlos y Maruri y Guilló y los se- Juan A. Richardson y Emilio rol y Bernal.

r él, el doctor Francisco Gó- Hernández, su tío el ingeniero José M. Bonich y de la Puente, ñores William J. Wilcrok, Mi- gel Bay y Aurelio Soler y Le-

ará muy brillante esta boda.

BAILE DEL SAN CARLOS.— es la animación entre nues- ntud para el baile de mama- que celebrará mañana el Club rlos, la simpática sociedad de de Correa, que se verá con eva fiesta, como en sus mejo- s, de lo más alegre y concu-

as son las comparsas de nu- parejas que asistirán al tra- baile de mamarrachos del rlos, para el que lucirá el club stico y alegórico decorado, con butos naturales de la presen- porada carnavalesca.

oncederán tres premios a las mejor caracterizadas, me- el concurso que se llevará a al dar las doce de la noche, to un jurado formado por los as sociales viboreños, y el que- mpañero Manolo Fernández de gera, jefe de las planas de del periódico «Avance».

El baile, principal aliciente de esta fiesta, estará amenizado por la orquesta Cosmopolita y el septeto Casino, que harán las delicias de los bailadores con lo más nuevo de su repertorio.

Las invitaciones deben solicitarse en la Secretaría del Club, siendo requisito indispensable, como ya hemos dicho otras veces, su presentación a la entrada.

Muy lucido quedará este baile, la segunda fiesta carnavalesca de la decana de las sociedades viboreñas.

**CONCURSO DE PIANO Y VIOLIN.**—Nuestra distinguida amiga, la culta y prestigiosa profesora, doctora Ana María Rodríguez de Gutiérrez, directora del Instituto Edison, amablemente nos invita para el Concurso Anual de Piano y Violín, que se efectuará el sábado, a las cuatro de la tarde, entre un grupo de alumnos del Conservatorio de Música de tan acreditado plantel, en la Internacional—Palacio del Arte—en el Paseo de Martí, número 256.

El tribunal estará formado por distinguidas personalidades de nuestro mundo musical, entre éstas los maestros Gonzalo Roig, José Ardévol, Casimiro Zertucha, Francisco R. Carballés, Antonio Caballero, el Inspector General de Música de la Secretaría de Educación, señor Joaquín Rodríguez Lanza, y la bella señorita Blanca Rosa Perdomo.

Son los concursantes las señoritas Olga Santa Cruz Hernando, Margot Rosado Fals, Carmen Bornn Marqués, Hilda Carballo Caballero y Sara Rubinstein, y el joven Leonel Alberú Souto.

Se interpretarán obras de Mozart, Vivaldi, Liszt, Mendelshon y Wieniaski.

El concurso se celebrará bajo los auspicios de la notable profesora señora Carmen Marqués de Bornn y el eminente violinista señor Diego Bonilla, directores técnicos del Conservatorio de Música del Instituto Edison.

Agradecido a la invitación.

**CLUB DE FERRETEROS.**—Muy reciente todavía el brillante éxito del grandioso festival de carnaval del pasado día 11 en el Club de Ferreteros, comienzan ya los preparativos de su segunda fiesta, anunciada para el cuatro de marzo en sus vastos dominios de la Calzada del Cerro.

La Comisión de Fiestas, que preside nuestro estimado amigo el señor Félix Díaz, tiene el propósito de que esta nueva fiesta supere en todo a la anterior y a ese efecto, la Comisión a cuyo frente se encuentra tan dignamente, realiza los mejores proyectos para este festival, que tanto interés y entusiasmo ha despertado entre sus numerosos socios y simpatizadores.

Al igual que en el anterior, tocarán las orquestas Havana Swing y la de Neno González, y esta vez se situará en los jardines el septeto Casino, con su popular pianista, El Diablo Rojo.

En la Secretaría del Club de Ferreteros se encuentran las invitaciones para las damas y las entradas para los caballeros, estas últimas al precio de un peso.

Otros detalles de este próximo y grandioso festival los iremos ofreciendo en sucesivas crónicas, para satisfacer la curiosidad de nuestros estimados lectores.

**EL XXI SALON DE BELLAS ARTES.**—Se inaugurará mañana, en los salones del Círculo de Bellas Artes, en la calle de Industria, frente al Capitolio, el XXI Salón de Bellas Artes, en el que figuran sesenta y seis expositores, presentándose ciento cuatro obras, debidas al genio y al talento de nuestros admirables artistas.

Nuestro querido compañero Pepito Sánchez-Arcilla, abrirá el acto con breves y elocuentes palabras, al que asistirá como invitado de honor el Honorable señor Secretario de Educación, doctor Aurelio Fernández Concheso, así como otras distinguidas personalidades, del Gobierno, la prensa y del mundo social y diplomático.

La dirección técnica y artística de esta exposición, que resultará brillante por todos conceptos, está encomendada al notable y conocido artista Roberto Vázquez, que tuvo a su cargo también tan difícil misión en el Primer Congreso de Arte, celebrado recientemente en la ciudad de Santiago de Cuba, mereciendo las más calurosas felicitaciones.

En su nombre y en el del señor Juan E. Hernández Giró, Presidente del Club de Bellas Artes, invitamos por este medio a todas las familias viboreñas para el acto inaugural, señalado para las nueve de la noche.

**MISAS DE REQUIEM.**—Se celebrarán mañana, jueves, a las nueve de la mañana, en la iglesia parroquial de San Francisco de Paula, solemnes honras en sufragio del alma del señor Lino Dopico y Prieto, de cuyo sensible fallecimiento cúmplese en esa fecha el segundo aniversario.

A tan piadoso acto de cariño y de recuerdo a su memoria, invitan su viuda, la señora María Rodríguez y demás familiares, a todas su samistades.

**LA NOTA TRISTE.**—En Ciudad de México, donde residía en unión de su apreciable familia, ha dejado de existir el señor don Francisco Martínez Arauna, excelente y cumplido caballero, que gozaba de los mayores afectos en aquella sociedad.

La noticia de su fallecimiento la recibió por cable en esta capital, su hija, la señorita Paquita Martínez Arauna, quien llora sin consuelo la pérdida de su querido padre.

Descanse en paz tan infortunado caballero, y reciban sus familiares, en particular su atribulada hija Paquita, el testimonio de nuestro más sentido pésame.

**EN SUS DIAS.**—En la festividad de hoy, Santa Margarita de Cortona, celebra su santo la bella y simpática señorita Margot Cabrera, exquisita y admirable pintora, para la que habrá en tan señalado día las felicitaciones y congratulaciones de sus muchas amistades.

Reciba nuestro cordial saludo, deseándole el más dichoso día.

**Orestes DEL CASTILLO**

ESCUCHE HOY
De 6 a 7 p. m.
POR LAS EMISORAS:
GARCIA - SERRA
C.M.C.U. 1010 kc. — C.O.C.U 30.15 mts.
SEMANARIO
SENEGOL DEL AIRE
Presentando al conjunto:
ARTE CLASICO MODERNO
en la divertida estampa carnavalesca original de Humberto del Castillo:
«JUDITH»
Tenor, Gilberto Soldevilla, y la soprano Marina Rodríguez.
Conjunto Melódico
SENEGOL
Música Popular.
TRIO IZQUIERDO
MENDOZA, EMILIO, MIGUEL
SENEGOL
El Manantial de Vida para el Cabello.

La Agonía del Asma Destruída En 3 Minutos
La asfixia, la dificultad para respirar, el ahogo del asma y la bronquitis, envenenan su sistema, arruinan su salud y debilitan su corazón. Mendaco, la fórmula de un médico americano, empieza a obrar en 3 minutos, purifica la sangre y produce nueva vitalidad haciendo posible que Ud. duerma profundamente toda la noche, que pueda comer cuanto quiera y gozar de la vida. Mendaco es tan eficaz que se garantiza que en 24 horas hará que Ud. pueda respirar fácil y libremente, poniendo fin a los ataques del asma en el término de 8 días, o se le reembolsará su dinero al devolver el paquete vacío. Consiga Mendaco en la botica, la garantía lo protege a Ud.

De sus preocupaciones...
Oiga todas las noches a las ocho y media la actualidad comentada por un bloque mayoritario integrado por el Gallego Beceiro, el negrito Grafito, el chino Antonino y el Bobo Vitico.
Dirigido por Carlos Robreño.
CMCF - COCH
810 Kc. 9437 Kc.

OFERTA DEL MIERCOLES
La ocasión que Ud. esperaba para inaugurar la Primavera!
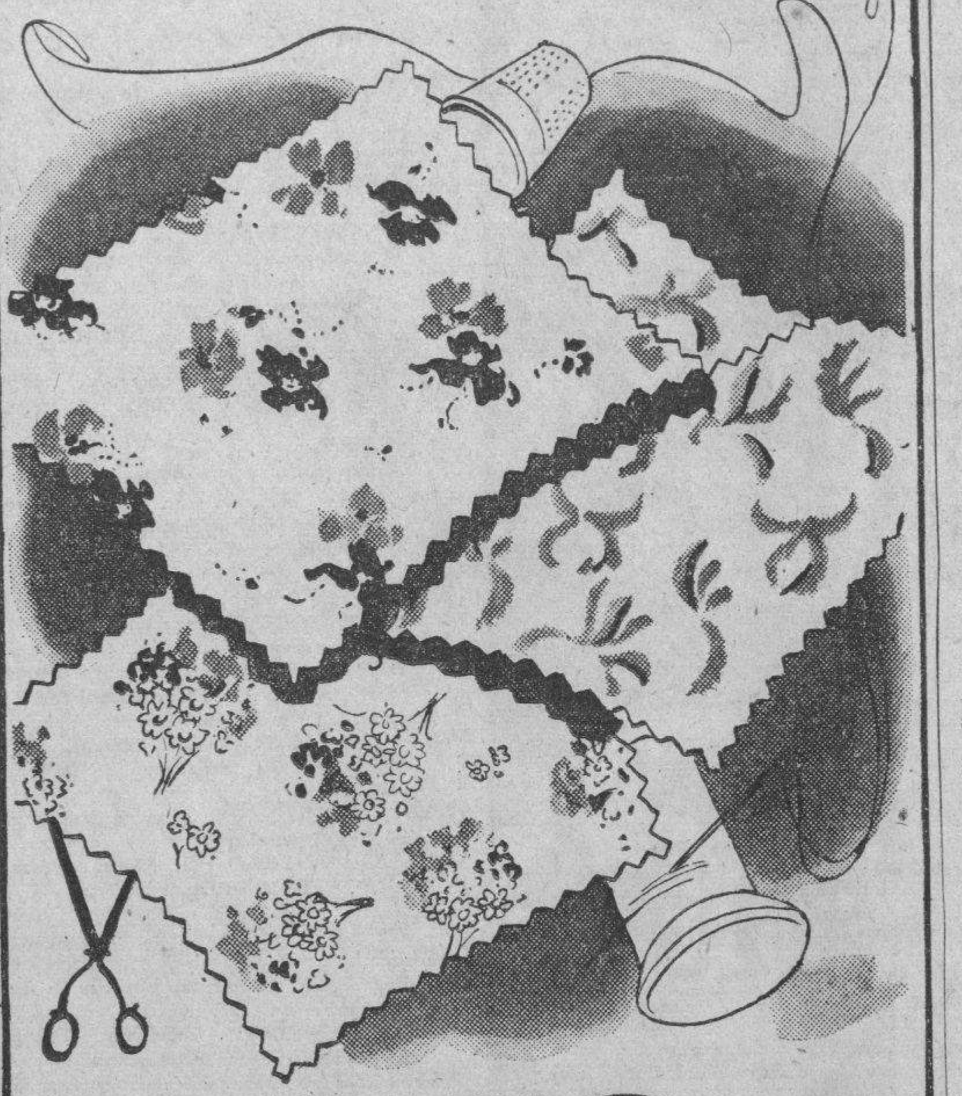
2.58
el corte de 4 varas!
¿Qué mujer no siente hoy la preocupación de arrinconar ya las Ropas de Invierno para vestirse inmediatamente de flores, como la Primavera lo manda? Al restablecer hoy nuestra famosa Oferta del Miércoles, hemos tenido en cuenta ese anhelo general. Y he aquí una excelente Seda vegetal Estampada, en fondos claros preciosos y con diseños de gran belleza, que brindamos durante el día de hoy a un precio excepcional. Haga usted con ella su primer Vestido de temporada. Venga temprano, porque habrá lleno, y examine toda la colección en las mesas de la entrada, antes de que se revuelvan mucho.
fin de Siglo
san rafael y águila, tlfs: m-5991-92-93

## HOMENAJE AL CAPITAN FRITZ WIEDEMANN, CONSUL ALEMAN ENS. FRANCISCO

BERLIN, febrero 21. (Havas).—La Asociación Germano-Americana» «Karl Schurz», organizó una recepción en honor del capitán Fritz Weidemann, quien saldrá de un momento a otro hacia los Estados Unidos, para tomar posesión del consulado general de Alemania en San Francisco de California. Los oradores hicieron referencia a la importancia que tiene disfrutar la plena confianza del Fuehrer del Reich, demostrada por éste a Weidemann al enviarlo con su representación a la gran ciudad americana del Pacífico.

## HERIDO POR UN DESCONOCIDO

En el Segundo Centro de Socorro fué asistido de una herida de carácter menos grave, Antonio Molina Coitisol, de 22 años y vecino de Gervasio 514. Se la ocasionó un desconocido al agredirlo con un puñal cuando transitaba por Vapor y Hospital.

PARA CORTAR RADICALMENTE
gripes, influenzas, catarros y resfriados tome unas tabletas de
BROMO QUININA Grove
el remedio más eficaz para combatir estas enfermedades.
De venta en todas las boticas en la cajita y el sobrecito.

## LOS GOBIERNOS DE IRAN Y FRANCIA HAN ACORDADO REANUDAR SUS RELACIONES

PARIS, febrero 21 (Havas).—Se ha llegado a un acuerdo entre los Gobiernos de Francia y el Irán (Persia), para reanudar las relaciones diplomáticas entre ambos, rotas el 28 de diciembre de 1938, a consecuencia de un incidente de Prensa. (Un semanario parisién hizo referencias festivas, acerca del Chá de Persia, que el Gobierno de Teherán consideró ultrajantes para su soberano, que según las leyes del país es considerado persona sagrada).

A EUROPA DIRECTO
por el vapor
'ROTTERDAM'
de 37,000 toneladas
ABRIL 7
En viaje extraordinario a
PLYMOUTH — BOULOGNE SUR MER — ROTTERDAM
a precios muy ventajosos
HOLLAND AMERICA LINE
DUSSAQ Y TORAL, S. A.
Agentes Generales
LONJA DEL COMERCIO 525 — Tels.: M-6189 M-6278

# CRONICA HABANERA

## MARIA TERESA GOMEZ WADDINGTON

**Un compromiso del gran mundo reclama en nuestra crónica de hoy sitio de preferencia.**

**Nos referimos al de María Teresa Gómez Waddington y García Montes, la lindísima señorita, tan celebrada en los salones del gran mundo, con el apuesto y caballeroso joven Juan Luis Bilbao y Vasallo.**

**En esta fecha de hoy, en que la señorita Gómez Waddington celebra su natalicio, se llevará a cabo la petición que harán los padres del novio, el doctor Juan S. Bilbao Batista y su gentil esposa, Margarita Vasallo, ante los padres de la novia, el conocido hacendado Manolo Gómez Waddington y su interesante esposa, Guillermina García Montes.**

**Mañana, jueves, de seis y media de la tarde en adelante, tendrán un gran recibo, en su residencia del Reparto Larrazábal, los señores de Gómez Waddington y su hija María Teresa.**

**Tema elegante para la crónica.**

**SANTOS DE HOY.**—Santa Margarita de Cortona es la festividad de hoy.

Entre las damas que están de días cúmplenos saludar en primer término a Margot de Cárdenas, bella y gentil esposa del general Armando Montes, ex Secretario de Sanidad.

Una respetable señora, Margarita Ponce, esposa del Presidente del Tribunal Supremo doctor Juan Federico Edelmann.

Margarita Romero viuda del coronel Ignacio Lamas y su hija Margot, encantadora jovencita que muy pronto hará su aparición en los salones.

Margarita Zayas de Cuéllar y su hija, la joven señora Chacha Cuéllar de Gutiérrez.

Guiguita Le Febure de Aguilera, dama que brilla en nuestra sociedad por su belleza, elegancia y distinción.

Margarita Iglesia viuda de Dermine, distinguida dama.

Margot Barreto de Bru, la bella y siempre interesante esposa del señor Fernando S. Bru, para la que tenemos un saludo especial.

Nena Giménez, la bella señora de Trémols.

Una joven y encantadora dama, Margarita Zayas de Rabell.

Margarita Tomé, la gentil señora de Reyes, que preside la asociación de las Católicas Cubanas.

Margarita Carrillo de Losa, Margot Sotorrio de Lleó, Margarita Alvarez de Rangel, Margarita Vieites de Contreras, Margot Torriente de Rose, Margarita Ponce de López, Margarita Penichet de Vega, Margarita García Kohly, Aracelia Margarita Carreño de Alemán, y Margarita Alvarez, esposa del estimado amigo Pilín Mendoza.

Margarita Arias viuda de Santeiro, respetable dama que se verá congratuladísima.

Margot Sáez Medina, Margot Patterson viuda de Riva; Margot Ruiz de Pérez Lobo, Margarita Gálvez de Guerrero, Margarita Veitía y Margot Leanes, la bella señora.

Margot del Junco, la joven señora de San Martín.

Margarita Mathew Vda. de Díaz.

Margot Calvo de Arrechavaleta.

Margarita Valdés, gentilísima esposa del querido compañero de esta casa Orestes Masdeu.

Margarita Lastra, joven y bella esposa de nuestro compañero Juan Bonich, crítico teatral de «El Mundo».

Y Margarita Alacán, esposa del señor Armando Leret, que no recibe.

Entre las señoritas, Margarita Soto y Polo, la encantadora «jeune fille».

Margarita Cabarga, Margot Abreu, Margarita Caballero, Margot Gener, Margot Tariche y Margarita Pereda.

**EN VILLA MIRASOL.**—El ilustre letrado doctor José Agustín Martínez y su gentilísima esposa Elisita Silverio tuvieron una comida en la noche del lunes último, en su bella residencia Villa Mirasol de la Coronela.

Dicha comida fué para un grupo de tres matrimonios.

El Secretario de Educación, doctor Aurelio Fernández Concheso y su bella esposa Zoila Mulet.

El expresidente de la República señor José A. Barnet y su distinguida esposa Marcela Cleard.

Y el doctor Manuel Martínez Bandujo y su esposa, la doctora Candita Gómez Calás.

Después de la comida los invitados tuvieron la oportunidad de admirar de cerca la biblioteca del doctor Martínez, una de las más completas y de las mejores de Cuba.

**NACIMIENTO.**—El lunes último han visto alegrado su hogar con el feliz advenimiento de una preciosa niña, nuestro querido amigo Manolo Antuña y su encantadora esposa Elena Montalvo.

La señora de Antuña, que se encuentra recluída en la residencia de sus padres, fué atendida por el hábil y competente especialista doctor José Ramírez Olivella.

Nuestra enhorabuena a los simpáticos esposos.

**HONRAS FUNEBRES.** — Mañana jueves, a las nueve de la mañana, se celebrarán solemnes honras fúnebres en la Iglesia de Monserrate en sufragio del alma del señor Arcadio Franchi Alfaro, fallecido el pasado mes.

Tributo piadoso de amor y de recuerdo que le dedican sus hermanos el señor Francisco Franchi Alfaro y señora Graziella Maragliano, los que invitan a sus amistades por este medio.

**MUNDO ELEGANTE.**—Hoy, en su gran mansión del Vedado, brindarán una comida a un grupo de sus amistades el Marqués y la Marquesa de Tiedra.

El distinguido matrimonio, para el que hay tantos afectos en nuestro gran mundo, hará derroche de esplendidez como es en ellos característico.

Mañana jueves y en honor del señor León Mandel y de su bellísima esposa Carola Faneral, que acaban de llegar a nuestra capital, ofrecerán otra comida los distinguidos esposos Miguel Párraga y Sylvia Bachiller.

Tan simpático ágape se celebrará en la residencia de la familia Bachiller en el Reparto Miramar.

También mañana jueves tendrán una comida en su elegante mansion del Vedado el doctor Teodoro Johnson y su gentilísima esposa Emilia Aguilera.

Será en honor del distinguido matrimonio Alden Robins y Mercedes Martínez, que está de temporada en la Habana.

El domingo, en el Habana Yacht Club, se celebrará un almuerzo en honor del Honorable Secretario de Estado, doctor Juan J. Remos.

Trátase de un almuerzo homenaje que le ofrece el cuerpo diplomático americano.

**LA BODA DE HOY.**—Para las nueve y media de la noche, en la Iglesia de San Juan de Letrán está concertada la boda de la encantadora señorita Gilda Rivas y González con el caballeroso joven Carlos Cano y Canales.

Dicha ceremonia promete revestir el mayor lucimiento.

La reseñaremos.

**EN LA INMACULADA.**—En días pasados y en la famosa Clínica «La Inmaculada» que tan magníficos servicios viene ofreciendo, fué operada días pasados la señorita Zeida Leiva.

Dicha operación la practicó el doctor Manuel González Alvarez, notable cirujano que dirige la mencionada institución.

**LYCEUM-LAWN TENNIS.**—Como hemos venido anunciando, hoy se celebrarán distintos actos en el Lawn Tennis Club y en el Lyceum con motivo de la fusión de ambas sociedades.

En el Lawn Tennis, a la una del día, se llevará a cabo el almuerzo en el que participarán miembros de ambas sociedades.

Y a las cuatro tendrá lugar, también allí, la colocación de la primera piedra del Edificio Social y Biblioteca Pública, haciendo uso de la palabra el doctor Manuel Bisbé y la señora Mary Caballero de Ichaso.

Más tarde, a las seis, se celebrará un gran concierto en el Lyceum en el que tomarán parte la celebrada soprano Carmelina Rosell y la notable pianista Margot de Blanck de Coro.

**NOTA DE DUELO.**—Ha dejado de existir recientemente, a una avanzada edad, el señor Salvador Xiqués y Sánchez, Juez Municipal de Cienfuegos y caballero que reunía innumerables prendas personales.

Su sepelio, se verificó anteayer en el Cementerio de Colón, constituyendo el acto una sentida manifestación de dolor.

Llegue nuestro pésame a sus hijos todos, muy especialmente a nuestro estimado amigo Salvador Xiqués y a las señoras Cachita Xiqués de Sáenz de Calahorra y Hortensia Xiqués de Carbonell.

CLINICA DE OJOS
DR. ENRIQUE CUELLAR DEL RIO
DIRECTOR OCULISTA
Consultas: 9 a. m. a 7 p. m. REINA, No. 358. Teléfono M-7766.

Su rostro necesita ahora un tratamiento especial de
Helena Rubinstein
No permita usted que el aire frío y los cambios de temperatura afecten la delicada epidermis de su rostro. Protéjala con el magnífico tratamiento que Mdme. Rubinstein ha combinado para mantener el cutis suave y hermoso aún con las más desfavorables condiciones de temperatura. Helo aquí:
"PASTEURIZED FACE CREAM SPECIAL", que limpia suavemente, refresca y revive los tejidos resecos por el frío. 85c, 1.50, 3.75.
"YOUTHIFYING TISSUE CREAM", una crema riquísima que calma, suaviza y protege contra las líneas y arrugas. 1.50, 2.50.
"SKIN TONING LOTION SPECIAL", un tónico especial para piel seca, que cierra los poros y afina el cutis. 1.90, 3.25.
"TOWN AND COUNTRY MAKE-UP FILM", crema base para proteger el cutis y mantener fresco el maquillaje, durante horas y horas. 2.00.
Y como toque final, en invierno como en verano, el maquillaje de Helena Rubinstein. Todos los productos de esta mujer admirable son exclusivos de
fin de Siglo
san rafael y águila, teléfonos: m-5991-92-93

**LA MUJER EN LA FERIA DE NEW YORK.**—Con gran interés están trabajando en unas piezas de lencería distinguidas damas de esta capital, para que pueda apreciarse en la Feria de New York, una de las características de nuestro pueblo, la prodigiosa habilidad manual.

También prestan valiosos juegos bordados en Cuba señoras de la alta sociedad habanera con destino a ser exhibidos en el pabellón de Cuba en New York.

Ana María Borrero, nuestra gran artista, encargada de recolectar estos trabajos y miembro de la Comisión de la Feria, nos participa haber recibido unas primorosas piezas de lencería de la señora Sylvia Hernández de Rivero, dos sobrecamas maravillosas de Margarita Mendoza de Miyares, etc. Estos juegos están hechos e nel Asilo San Vicente de Paúl y por la señora Margot Barreto de Bru, respectivamente.

El Asilo y Creche del Vedado, Asilo Menocal, Aldecoa, Colegio Teresiano, Buen Pastor, etc., prestan también espléndidos trabajos.

Asimismo se están haciendo preciosos trabajos en la antigua e histórica ciudad de Trinidad.

Será un nuevo triunfo de la mujer cubana en el Salón de Lencería del Pabellón de Cuba que se organiza activamente por el ingeniero José García Montes, Secretario de Agricultura.

**EN EL COUNTRY.**—Ha dado comienzo anteayer en el Country Club de la Habana, el Campeonato de Golf de Cuba, de señoras, que promete resultar reñidísimo.

Numerosas damas se han inscripto para tomar parte en este campeonato, figurando representaciones del Country, del Jaimanitas Club, del Ruber Club, numerosas damas americanas que han venido especialmente para estos eventos y un grupo de señoras y señoritas de nuestra sociedad, entre ellas Tina Sarra de Sánchez, Elena Pollack de Aguilera, Sara Jiménez de Conill, Sara Johnson de Aguilera, Carola Olavarría, Elena Franca, Cuca Valiente, Margaret Stewart y Mary Wright, hija del Embajador de los Estados Unidos.

**OPERADA.**—En días pasados ha sido operada de glaucoma con gran éxito, la señora Manuela Pou viuda de Rodríguez.

Dicha operación fué llevada a cabo por el eminente oftalmólogo doctor Horacio Ferrer, quien se anota uno de sus más brillantes triunfos.

Enhorabuena.

(Continúa en la página SIETE)

## EL CONCIERTO DEL WOMAN'S CLUB

La Sociedad Artística Dominicis-Mariani, al cumplir su primer año de fundada, celebró en el «Woman's Club» del Vedado una interesante fiesta artística el sábado último, por la tarde.

Prestaron su cooperación la señora Clara Romero de Nicola y el conjunto de guitarras de la Sociedad Pro-Arte Musical que ella dirige, integrado por la señora Ofelia V. de Alvarez y señoritas Margot Flores, María Julia Casanova, María León, María E. Botet, Emilia Lufriú, Gloria Gastón, Rosa de los Reyes y Luisa de Armas, todas ellas de nuestros círculos sociales más distinguidos. El «Minueto» y un «Andante» de Mozart, ejecutados por el grupo de guitarristas, constituyeron dos números extraordinariamente finos, que la concurrencia aplaudió con entusiasmo.

Después, Adelfa Virgili, jovencita de múltiples aptitudes artísticas, pianista y cantante, interpretó «Semiramide» de Rossini; «Kiss again», de V. Herbert, y «Dónde está el amor?», de Lecuona, demostrando tanto en lo operático como en lo popular norteamericano y cubano, su técnica impecable y su bien timbrada voz de soprano. Fué aplaudidísima. La acompañó el señor Agustín Irulegui.

Miss Trudy Goth, bailarina de la Opera de Chicago, nacida en Austria, de escuela alemana y concepto moderno de la danza, desarrolló un preludio dramático de Muzio Clementi, el Brasle de Borgoña, basado en un baile folklórico, y una interpretación humorística de «La mosca», de Paul Berl, las tres de disímil carácter, consiguiendo en cada obra entusiasmar a los presentes.

El señor José Guiu Llerena, con fuerte pulsación y limpia expresión, ejecutó al piano la «Paráfrasis del Himno Nacional», obra de Hubert de Blanck; la «Malagueña» de Lecuona, y la «Polonesa en Mi bemol», de Chopin.

Terminó el acto con un gracioso «Zapateo cubano» que bailaron con elegancia la señorita Margarita Azcárate y el joven Antonio Martínez.

Las palabras de apertura del acto estuvieron a cargo del presidente de la «Sociedad Artístico Dominicis-Mariani», señor Irulegui.

¡Su Niño TOSE! Déle PASTILLAS VALDA

M.E.C.D. 2016

HOY ENCANTO ULTIMO DIA!
Robert YOUNG Lew AYRES
en la magnífica producción Metro Goldwyn Mayer
"DON AMOR y DON DINERO"
—RICH MAN POOR GIRL—
30¢ 40¢

SOLO una PELICULA PUEDE COMPARARSE a GUNGA DIN Y ES
MAÑANA Encanto PRE-ESTRENO! (SABADO MAÑANA)
GUNGA DIN
Una MARAVILLA R.K.O. RADIO!
con CARY GRANT Victor McLAGLEN Duglas FAIRBANKS Jr. Jean FONTAINE Y 10.000 EXTRAS

MAÑANA ALKAZAR
2 Sensacionales ESTRENOS en CUBA comercial Films!
Jackie COOPER en MALHECHOR POR HERENCIA
—GANGSTER BOY—
y Boris KARLOFF FRAKENSTEIN en "Mr. WONG DETECTIVE"
—Mr WONG DETECTIVE
20¢ Niños 15 Tert. 10 30¢

SABADO Encanto GRAN GALA! Un EXITO ARTISTAS UNIDOS!
La soberbia super-producción "EL DUQUE DE WEST POINT"
The DUKE of WEST POINT—con
Louis HAYWARD—EL SANTO—y Joan FONTAINE!

## NACIONA: «EL DRAMA DE SHANGHAI». 40 CTS.

Por días se ha ido confirmando el enorme éxito de esta producción, una de las más notables, dentro de su género, que nos haya dado jamás el cine. Ninguna tiene el movimiento, el interés, la emoción ni el realismo de ésta, entre todas las que se han exhibido últimamente. «El drama de Shanghai», merece una clasificación elevadísima, una vez que se observan todos sus aspectos.

Expone un hondo, impresionante conflicto sentimental, que afecta a una madre y a su hija en las relaciones que mutuamente mantienen, sobre un fondo eminentemente dramático en el que pugnan el patriotismo y la traición, el noble impulso de la juventud china.

«El drama de Shanghai», desprovisto de escenas bélicas y que interpretan brillantemente Louis Jouvet, Cristianne Mardayne, Rouleau, Alina Labourdette e Ikijinoff, se repite hoy con «Perlas son amores», simpática comedia por Patricia Ellis; un trotamundos denominado «El corazón de la sierra», y una revista, con un precio inalterable, para todas horas de 40 mayores, 20 los niños y .5 la tertulia.

El horario es como sigue: «Perlas son amores», a las 2, 5:09 y 8:30; «El drama de Shanghai», a las 3:30, 6:40 y 10.

Mañana, sensacional preestreno de la mejor película que hayan dado, en consorcio, la aviación y el cine. La más emocionante, la más real, la de más alcance psicológico, la que ha dirigido un ex aviador de la Gran Guerra, cuya capacidad de cineasta quedó evidente en «Alas», orgullo del cine mudo: el gran Wellman. Se trata de «Hombres con alas», de impresionantes escenas y donde aparecen Fred Mc Murray, Ray Milland y Louise Campbell.

El 28, «Cecilia Valdés», por elementos de la Corte Suprema.

El día 1ro. «La Cadena Kresto en el aire», con Rosario García Orellana

RADIO CINE
MAÑANA!
El "HIT" MUSICAL WARNER 1938-39!
PAT O'BRIEN en un NUEVO PAPEL que CAUSARA SENSACION en esta BELLISIMA PELICULA!
JOHN PAYNE Un NUEVO ASTRO de la WARNER que SERA SU FAVORITO!!
MARGARET LINDSAY Una de las PRIMERAS ESTRELLAS de la PANTALLA que REALIZA SU MEJOR CREACION en
la MAS BELLA y ROMANTICA SUPER PRODUCCION MUSICAL presentadada hasta la fecha
"JARDIN EN LA LUNA"
Dirigida por el Genial BUSBY BERKELEY
ADEMAS SE EXHIBE la suprema creación de Errol FLYNN en "LA ESCUADRILLA de la AURORA"

## Cartel del día

**POR LOS TEATROS:**

LA COMEDIA: A-6737.—A las 9 y 15: Ay... qué cosa y Mi tía de América. Trasmite la CMCF y COCH.

**POR LOS CINES:**

MARTI: M-2724.—A todas horas: Mi hermana de leche y Gangster en New York.
FAUSTO: M-7800.—A todas horas: El gran vals y cartón.
NACIONAL: A-6700.—A todas horas: El drama de Shanghai y Perlas son amores.
ENCANTO: M-6055.—A todas horas: Don amor y don dinero y comedia.
ALKAZAR: A-6869.—A todas horas: La bandera y La sonata de Kreutzer.
CAMPOAMOR: A-7054.—A todas horas: El desertor y Su Majestad el amor.
RADIO-CINE: M-1407.—Mi tía de América y cartón.
RIVIERA: F-2040.—La jugada decisiva y Tres chiflados en Kentucky.
AUDITORIUM: F-4455.—El irresistible y Su Excelencia el vagabundo.
TRIANON: F-2403. — Dímelo en francés y Lobos del Norte.
PAYRET: A-7157.—Mientras México duerme y Ramuncho.
NEPTUNO: M-151..—Noches de gloria y El desertor.
OLIMPIC: F-3711.— Nancy tiene tres amores y Piloto de pruebas.
FLORENCIA: U-3533.—Sueño de juventud y Guardianes de la ley.
INFANTA: U-3700.—El romance del palmar y 30 segundos de amor.
MANZANARES: U-3354.—Carmen y La hija de Juan Simón.
ROXY: FO-3255.—Andy Hardy se enamora y El pobre millonario.
RIVOLI: FO-2682.—El tirano de Alcatraz y Lo conoció en París.
REINA: M-2272.—La marsellesa y Ladrón de mujeres.
RIALTO: M-1831.—Margarita, Armando y su padre y La batalla silenciosa.
LARA: M-2421.—Su gran éxito y El hijo del misterio.
PRADO: M-2822.—El ángel fracasado y Capitanes intrépidos.
VERDUN: A-9206.—Mujeres que trabajan y Ya llegó la armada.
COLONIAL: A-7879.—El romance del palmar y Cómo se engaña a un marido.
ACTUALIDADES: M-5575.—Piloto de pruebas y Todos a cantar.
CERVANTES: M-6494.—Suspiros de España y La ruta imperial.
MAJESTIC: M-4477.—El valle de los desalmados, El crimen del boulevard y El fraude trágico.
LIRA: M-4474.—Sucedió uua noche y Siempre hay una mujer.
BELASCOAIN: U-5200.—La marsellesa y Ruge la multitud.
CUATRO CAMINOS: M-3676.—La batalla silenciosa y Noche de sorpresas.
INGLATERRA: M-5527.—Que noche aquella y Siempre mañana.
GRIS: F-4292.—Secretaría particular y Guardia de honor.
VIVES: F-3128.—Trece hombres y un cañón y La voz de ultratumba.
SANTOS SUAREZ: I-4600.—Al compás de mis recuerdos y Tierra de promisión.
MODERNO: X-1305.—Sueño de ventud y Loca por la música.
WILSON: U-5863.—Mujer mujer y Tres camaradas.
TOSCA: I-3099.—Sueño de juventud y Escándalo matrimonial.
CUBA: M-9796.—La escuela de men y Secretos de una actriz.
ROJO: M-4794.—La pequeña zona y Promesas doradas.
BELGICA: A-9128.—Miss Broadway y Tierra de promisión.
VIOLETA: M-3238.—El embrujo trópico y Amapola del camino.
REX-CINEMA: M-2214.—El cartón de la moda, noticiero, reportaje, cartón, comedia, deportes, viajes, y asuntos documentales.

MAÑANA Paramount presenta
NACIONAL AUDITORIUM
FRED MacMURRAY RAY MILLAND LOUISE CAMPBELL
Andy Devine · Lynne Overman · Porter Hall · Walter Abel
HOMBRES CON ALAS
—MEN WITH WINGS—
en TECHNICOLOR!!!
EXTRA! ESTRENO! "LA VENGANZA del ORGANILLO" CARTON de POPEYE!

# ESCENARIO Y PANTALLA

## FAUSTO: «EL GRAN VALS»

El talento y la sabiduría de un director se ponen de relieve aún en los casos en que se ve obligado a trabajar con materiales fútiles. Tal es el caso de Julián Duvivier, el gran director francés, en ésta su primera película hecha en los Estados Unidos.

El asunto y, en general, todo lo imputable al argumentista y al guionista, es endeble y convencional. Hay en el tema un matiz sugestivo y muy explotable: el nacimiento del vals en las clases populares de Viena—que a la sazón (1845) clamaban por un régimen constitucional—y su penetración progresiva en los salones del gran mundo, desplazando no sólo al lánguido minué, que ya no sabía cómo transformarse para subsistir, sino, a la animada polka», que era entonces la máxima audacia coreográfica compatible con la circunspección de la alta sociedad. Este matiz está bastante bien destacado sobre todo en la parte que a Duvivier concierne. Pero por ese prurito transcendentalista y sensiblero que determina el criterio hollywoodense, la parte alegre y frívola del «film» que es, en fin de cuentas, la única que interesa, se mezcla con las manifestaciones callejeras de la protesta política, realizadas con todo el artificio de rigor, y con un episodio sentimental en el que Luisa Rainer, la gran actriz de «La mujer desnuda» y de «Madre tierra», hace un papel secundario y borroso de esos que en el «argot» teatral se conocen por «embolados.»

No obstante, el director de «Carnet de baile»—que es, sin duda, uno de los mejores con que cuenta el cine actual—supera la convencionalidad de la anécdota, pasa como sobre ascuas sobre las escenas que le sirven de mera ilación y se consagra por entero a aquellos pasajes en que puede dar rienda suelta a su originalidad de invención, a su grácil sentido del ritmo, a su composición segura y armoniosa y a su concepción visual y sonora de lo cinematográfico. Esos pasajes son principalmente tres. El primero tiene lugar en un «café-concert» de Viena donde Juan Strauss, el compositor de la inagotable vena melódica, el valsista por excelencia, realizaba sus primeras experiencias con el novísimo baile. En este pasaje Duvivier mueve el conjunto de bailadores con un ritmo maravilloso. Con un cortado habilísimo se da una sensación de dinamismo que nunca se hubiera podido conseguir con la simple fotografía de las parejas danzantes, por animado que fuese el ritmo de éstas. Por otra parte, Duvivier utiliza el escenario oblícuo que ya le vimos en uno de los episodios de «Carnet de baile» y la manera como trata el giro de las faldas de las bailadoras recuerda mucho el pasaje del vals de la recordación en aquella gran película.

Otro momento que es cine puro y cine del mejor es el de la génesis del vals de Strauss «Cuentos de los bosques de Viena», que es, como se sabe, uno de los más inspirados y populares del fácil y brillante compositor. Es ésta una escena en que lo puramente visual y sonoro, con ausencia de la palabra, está magistralmente tratado. Tomando un paseo en coche del propio Strauss, acompañado de una mujer de voz maravillosa, por los bosques de Viena, el cineturgo nos hace asistir a la invención del vals citado con el concurso de todos los elementos sonoros del paisaje y sobre el fondo rítmico y persistente de los cascos del caballo sobre el pavimento. El pasaje es de tanta originalidad como belleza. Intervienen en él, como ingredientes de la obra musical en ciernes, el trinar de los pájaros, el caramillo de un pastor, la filarmónica del cochero la corneta de un carruaje que pasa y el tatareo del compositor y de su acompañante, que sirven como de aglutinante a todos los anteriores sonidos y contribuyen a la integración de la obra. Por este sólo pasaje, «El gran vals» se ganará probablemente el derecho a ser considerada entre las diez mejores producciones de este año.

Finalmente está tratado también con buen gusto y acierto el acto de la ópera, en el que las bailarinas de Albertina Rasch han colaborado con su habitual justeza.

Después de Duvivier, el éxito del «El gran vals» se debe principalmente a la gran soprano de coloratura Miliza Koljus, que en su primera película se nos ha revelado como una artista del porvenir de una Grace Moore y una Jeanette Mac Donald. Con condiciones vocales muy superiores a las de éstas y con una atracción y un don artístico parejos, la Koljus imprime mucho interés y extraordinaria animación a todas las escenas en que interviene, hasta el punto de eclipsar la labor, a todas luces subalterna, de la Rainer. Su interpretación del vals está llena de gracia, de elegancia y de ímpetu. Su agilidad en las fermatas y la extensión de su voz son notabilísimas.

Fernado Gravey no tiene la personalidad requerida para el rol de Juan Strauss, pero es curioso lo bien que se desenvuelve cuando toca el violín o dirige la orquesta.

Hugh Herbert reitera gracias que ya le sabemos de memoria. Muy bien los «sets» y la fotografía en general.

Francisco ICHASO.

HOY PAYRET
MIENTRAS MEXICO DUERME
Con Arturo de CORDOVA "CHAFLAN" Carlos Lopez MOREL Gloria canciones de AGUSTIN LARA
ADEMAS: RAMUNCHO COPIA HABLADA en ESPAÑOL!

2do DIA HOY FAUSTO
Un ORGULLO Metro Goldwyn Mayer Solamente hasta el Viernes
GLORIOSO PRE-ESTRENO!
EL GRAN VALS
con Luise RAINER Miliza KORJUS
The GREAT WALTZ
Fernand GRAVET y HUGH HERBERT y LIONEL ATWILL
MAXIMO ORGULLO
METRO Goldwyn MAYER
60¢ 80¢ Niños 30 - Tert 20

NACIONAL HOY GRANDIOSO EXITO!
"EL DRAMA DE SHANGHAI"
"LA SERPIENTE NEGRA!" con
Louis JOUVERT - Raymond ROULEAU - INKIJINOFF
Luneta 40¢ Niños 20 Tert 15¢ Distribuida por REPUBLIC PICTURES!

SABADO Fausto
Mickey ROONEY Freddie BARTHOLOMEW en "HORIZONTES de GLORIA"
—LORD JEFF—
"Un HIT" Metro Goldwyn Mayer

Tyrone POWER Loretta YOUNG y Annabella
SUEZ
FAUSTO MARTES 28
Una 20th Century FOX!
La PELICULA que ha ROTO TODOS LOS RECORDS!!!

## MAÑANA: El gran espectáculo «GUNGA DIN» en el ENCANTO

Hoy presenta por última vez la empresa de este aristocrático teatro, la magnífica producción de la Metro Goldwyn Mayer, «Don amor y don dinero», que tiene por brillantes intérpretes a Robert Young y Lew Ayres. Completa el programa la variedad «Detrás la letra de molde», la comedia «La lección de canto» y el Noticiario. Los precios: 30 cts. de 3:30 a 6:30 y 40 cts. después. Niños a todas horas 20 cts.

Mañana y el jueves (solamente dos días) el máximo evento cinematográfico de 1939: «Gunga Din». El soberbio y espectacular drama épico inspirado en el famoso poema del inmortal poeta inglés, Rudyard Kipling, estupendamente interpretada por Cary Grant, Víctor McLaglen, Douglas Fairbanks Jr., Joan Fontaine, Eduardo Cianelli, cientos de actores conocidos y más de 10,000 extras. «Gunga Din» es la primera superproducción que ha sido presentada en el «Music Hall» de New York, (el teatro más grande del mundo) durante cinco semanas. Solamente una película puede compararse con «Gunga Din» y es: «Gunga Din»...! La película que estremece nuestro ánimo como un huracán por una región por donde pasa... La historia de «Gunga Din» nos habla de la gloriosa odisea de tres sargentos del cuerpo de zapadores del ejército inglés que caen prisioneros de una de las tribus más feroces que habitan el paso de Khyber entre Afghanistan y la India, territorio que está vedado traspasar a las tropas inglesas y que jamás ha sido hollado por la planta del hombre blanco, y del sacrificio abnegado que hace un humilde cargador de agua nativo, por salvar una columna inglesa próxima a caer en una emboscada enemiga...! «Gunga Din» es un film de extraordinarias proporciones. «Gunga Din» se presenta ahora como preestreno conjuntamente con el «Music Hall» de New York y la Habana es la primera capital del mundo que la presenta.

El sábado, otro estupendo estreno de Artistas Unidos: «El duque de West Point», con Louis Hayward (El Santo), Joan Fontaine, Tom Brown, Richard Carlson y Alan Curtis. «El duque» le llamaban por su elegancia y finas maneras... pero, de noble no tenía nada más que su alma...!

LUNES
DOBLE y GRAN PROGRAMA
NUEVA UNIVERSAL!
2 ESTRENOS 2

★ Constance BENNETT
Vincent PRICE - Charles RUGGLES y el "RUSO" Mischa AUER
en la super comedia de gran lujo!!
"EN MANOS de una MUJER"
ADEMAS ESTRENO de la super producción también UNIVERSAL!
"LA TORMENTA"
con Charles BICKFORD Barton McLANE Preston FOSTER y un Sensacional reparto!
Un PROGRAMA FORMIDABLE!

REX CINEMA M-2214
HOY
EL DESFILE DE LA MODA
Preciosa película Technicolor de la FOX, con los últimos modelos exhibidos por las más bellas maniquíes de EE. UU.
LA MISTERIOSA CEYLAN
Un gran viaje en Cinecolor de la Warner.
CABALLOS DE SALTOS
La mejor película sobre caballos de raza hecha hasta hoy.
Además: PERDONEN LOS GUANTES, musical. Noticiarios Fox y Paramount, y VOLANDO EN EL VOLANTE, un cartón de Popeye.

## HOY: «LA JUGADA DECISIVA» EN EL RIVIERA

Un programa de alta comicidad presenta hoy la empresa hoy la empresa de este elegante teatro: John Barrymore, George Murphy, Marjorie Weaver, Joan Davis y Jack Haley en la últrasimpatiquísima y archihumorística supercomedia «La jugada decisiva». Completa el programa la alocada y despampanante producción «Tres chiflados en Kentucky», con los incomparables Ritz Brothers, Tone Martín, Marjorie Weaver y Slim Summerville. Además el Noticiario. Los precios: 30 cts. por la tarde y 40 por la noche. Niños tarde y noche 20 cts. y tertulia 15 cts.

«No sé tu idioma, pero sabrás quién soy yo»... La gracia francesa en un film de New York... una aventura tan extraordinaria como interesante, en los muy variados episodios de la cual lucen igualmente la travesura que hace reir, la ternura que hace sentir... «Dímelo en francés». Una deliciosa producción de la Paramount, con la lindísima Olympe Bradna y Ray Milland. «Dímelo en francés» se estrena mañana, acompañada de la deslumbrante superjoya musical, «Artistas y modelos de Montmartre», con Joan Bennett.

El viernes, la indiscutible campeona mundial de taquilla: Shirley Temple en «Mi tío Samuel». Una película en que cada espectador encontrará un motivo de solución...! Una genuina joya del cinema que puede ser comparada favorablemente con todos los demás «hits» de Shirley Temple.

El domingo, la soberbia realización de Alexander Korda, «Prisión sin rejas». Lunes, Robert Young y Lew Ayres en la magnífica superjoya de la Metro, «Don amor y don dinero».

RADIO-CINE
HOY
EN TODAS LAS TANDAS
PELICULAS CUBANAS S.A. presenta
Juan José MARTINEZ CASADO
EN
Mi TIA de AMERICA
PITUKA de FORONDA GARRIDO - PIÑERO MARIA PARDO - PACO LARA J.M. LINARES RIVAS Y MARISSA ROSELL
argumento y dirección de JAIME SALVADOR
PRECIOS
LUNETA (Mayores) . 50 Cts.
" (Niños) . 20 "
TERTULIA . . . . . 20 "

HOY RIALTO 25¢ y 30¢
EXITO de la divertida comedia de JARDIEL PONCELA
"MARGARITA ARMANDO y SU PADRE"
PARODIA de "LA DAMA de las CAMELIAS" con
Mecha ORTIZ Ernesto RAQUEN F. PARRAVICINI
Distribuida por REPUBLIC PIC.

## MARTI: Hoy: «Mi hermana de leche» y «Gangster de New York»

Desde las 2 de la tarde inicia hoy sus actividades el teatro «Martí», ofreciendo un programa de gran atracción. En primer término la gran película francesa «Mi hermana de leche.» brillantemente interpretada por Lucien Barroux, Meg Lemonnier y Henry Garat. Es una deliciosa comedia con todo el sprit francés. Si quieres divertirse verdad no deje de ver «Mi hermana de Leche» con dos toneladas de pimienta y de sal. Se completa el programa con «Gangsters de New York» centralizada por Charles Bickford.

«Mi hermana de Leche» va a las 3 6 y 30 y 10 «Gangsters de New York» va a las 2, 4 y 30 y 8 y 30. Sólo 20 centavos vale la entrada antes de las 6 y media y 30 centavos después. Tertulia 10 centavos y 15 centavos los niños a todas horas. Mañana jueves es el estreno de «Méjico Canta», película que centraliza Pedro Vargas. Y el lunes próximo un sensacional estreno «Verbena Trágica» por un conjunto de grandes estrellas Fernado Soler, Juana Alcáñiz, Juan Torena, Pilar Arcos y el niño Jorge Mari. Una película que gustará a todos. Un argumento emotivo.... saturado de bellas canciones y deliciosas situaciones. Un gran amor... que lleva a la muerte.

## CAMPOAMOR: «EL DESERTOR»

Hoy última presentación en la pantalla de Campoamor, de la super producción «El Desertor», que es algo que sobresale de lo que se ve todos los días en el cine. Un verdadero drama del bajo mundo, que lo mismo puede suceder en Francia que en Cuba, o en cualquier parte del mundo. En su interpretación figuran artistas que convencen con su maravillosa actuación, Jean Garbin hace comprender lo que verdaderamente debe ser un artista de cine, sin plantes, sin figuras de pose, con una naturalidad inigualable. Vea «El Desertor», que hoy exhibimos por última vez. como también la simpatiquísima comedia musical «Su Majestad el Amor».

A los precios populares, de mayores hasta las 6 y media 15 centavos; después 20 centavos; niños y tertulia 10 centavos, a todas horas.

Mañana jueves, hasta el domingo inclusive, Deanna Durbin la chiquilla mágica del cine americano, os hará pasar ratos deliciosos con sus bellísimas canciones y sus trucos de gran comicidad. Y como decíamos ayer a causa de adelantar los turnos de esta película, los precios de la entrada sufrirán un pequeño aumento. Que será: función corrida de 1 y media a 11 y media, mayores 20 centavos; niños y tertulia 10 centavos, a todas horas.

MAÑANA MARTI ESTRENO EN CUBA
LATINO FILMS presenta al Gran TENOR MEXICANO
PEDRO VARGAS
EN SU PRIMERA JOYA MUSICAL!
"MEXICO CANTA"
con las BELLISIMAS CANCIONES
"LEJOS ME VOY"—"TUYO es mi AMOR" "ESCUCHAME" "TIERRA" "PATZCUARO" CUANDO MEXICO CANTA "NOCTURNAL" "SILENCIOSAMENTE" Y OTRAS....

## RADIO CINE: «MI TIA DE AMERICA» (ULTIMO DIA)

Hoy por última vez presenta el espacioso Radio-Cine, la simpática y entretenida producción de Películas Cubanas, S. A., titulada «Mi tía de América», interpretada por el más selecto conjunto de actores actuando de principal intérprete Juan J. M. Casado, secundado por Pituka de Foronda, Paco Lara, María Pardo, Federico Pibero y Marissa Rosell, con Garrido, Julito Díaz y otros muchs. Miles de extras entre ellas preciosas muchachas que con nuestra música y la soberbia presentación hacen de esta película una obrita magistral. La dirección cinematográfica a cargo de Jaime Salvador y la música a cargo del conocido Gilberto Valdés. Véala hoy en nuestra pantalla y pasará un rato verdaderamente alegre.

«Mi tía de América», empezará a las 2:30 a las 5, a las 7 y a las 10. Se completa el programa con un cartón, una comedia en colores y el Noticiario sonoro.

Los precios para hoy: Luneta y primer piso 50 cts., los mayores a todas horas; los niños 20 cts., y la tertulia entrada por Concordia 20 cts.

Mañana un doble programa de la Warner con dos estrenos titulados «La escuadrilla de la aurora», con Errol Flynn, Basil Rathbone y David Niven, con «Jardín en la luna» de

Más ESCENARIO Y PANTALLA y las GACETILLAS en la Pág. 8

at O-Brien, Margaret Lindsay y Jean Bayne. Monumental.

Después: «En manos de una mujer», divertidísima comedia que interpretan Constance Bennett, Vincent Price y Mischa Auer, estrenándose conjuntamente con «La tormenta», de Víctor McLaglen.

## NOTAS

### GRAN TRIUNFO DE «EL GRAN VALS» EN EL FAUSTO

Uno de los más brillantes acontecimientos sociales y cinematográficos de la temporada lo constituyó el preestreno de la maravillosa superproducción musical «El gran vals»...! Todos cuantos elogios puedan prodigarse a un film fueron tributados a «El gran vals». Esta incomparable película vuelve hoy a la pantalla como preestreno y será presentada también mañana y el viernes, no volviendo a exhibirse sino hasa el 4 de abril. Son sus brillantes intérpretes: Luise Rainer, Fernand Gravet, y la mejor soprano del mundo, Miliza Korjus. ¡La vida y los amores del rey del vals, el genio que embriagó al mundo con sus melodías...! Completa el programa el cartón en technicolor «El alboroto del circo» y el Noticiario. «El gran vals» se exhibe exactamente a las 3:44, 5:52, 7:46 y 9:54. Los precios: 60 cts. de 3:30 a 6:30 y 80 cts. después. Niños a todas horas 30 cts. y tertulia familiar 20 centavos.

El sábado, otro formidable «hit» de la Metro: «Horizontes de gloria». Un drama calcado en la vida real, repleto de risas, lágrimas y una imperecedera emoción...! Son sus brillantes intérpretes el campeón de taquilla de 1939, Mickey Rooney y Freddie Bartholomew.

Accediendo a numerosas peticiones de socios de Pro Arte Musical y el público que asistió al baile de «La Liga Contra el Cáncer», la famosa bailarina, Rosita Segovia, ofrecerá el próximo lunes a las 9:30 de la noche, un único recital de danzas. También se presentará el virtuoso de la guitarra, Francisco Alfonso. Acompañará al piano a Rosita Segovia, Luis Borbolla. Esta primerísima bailarina clásica interpretará: «Córdova» de Albéniz, «Bodas», de Luis Alonso. «Bolero», de Giménez, «Sevilla», de Pujol, y «Seguidillas», de Chueca. «Intermezzo» (Goyescas), de Granados. «Danza Ritual del Fuego», de Falla y la jota de la obra «La Dolores», de Bretón.

M.E.C.D. 2016

¡HOY!
LA CADENA CRUSELLAS
PRESENTA A

OILA GALVEZ
Notable Soprano
en la transmisión del
EMANARIO PALMOLIVE GIGANTE
oy Miércoles, de 9 a 9.30
la noche, por la CMQ
y demás estaciones de la
ADENA CRUSELLAS
•
OILA GALVEZ
recerá un selecto programa,
mpañada por la orquesta
20 profesores bajo la direc-
ón del maestro Rodrigo Prats
da en todas partes
ALMOLIVE GIGANTE
maño especial para el baño 10c

## HURTO DE TRES PESOS

Magdalena Garrido Alvarez, vecina de Oficios 27, fué acusada por Mark Lewei, tripulante del vapor "Britania", de haberle hurtado la suma de tres pesos.

MENTHOLATUM
EVITE LA INFECCION
Si se rasguña, corta o quema, aplíquese en el acto el sanativo
MENTHOLATUM
Sus propiedades antisépticas evitan la infección y sus efectos refrescantes y calmantes mitigan el dolor. Anualmente se venden millones de latitas, tarros y tubos. ¡Cuídese de las imitaciones!

# PINAREÑAS

### UN GRAN DUELO

Grande e inmenso.

La sociedad pinareña pasa en estos momentos por el dolor profundo de haber perdido a la señorita María González, perteneciente a una de las más respetables familias de esta capital y verdadero ejemplo de virtudes y noblezas.

Grande como su propia fe, la señorita González vivió para los suyos, para practicar el bien en todas sus múltiples y generosas manifestaciones y para consagrarse a los postulados divinos en que fuera educada desde sus primeros años.

Murió como una santa.

En su rostro había aún en los postreros instantes de su existencia la sonrisa angelical que hacía más hermosa su belleza y más admirable su amor a lo celestial.

Ni todos los recursos poderosos de la ciencia médica representados en esos dos jóvenes galenos que para gloria nuestra y satisfacción de la clase responden al nombre de Tebelio Rodríguez del Haya y José M. López Alamo, pudieron arrebatarle a la parca impía una vida tan joven y tan preciosa.

María González baja a la tumba nimbada por todas las grandezas de su espíritu de cristiana y creyente convencida.

Delante de la muerte, sin el temor que siempre produce el pensamiento de lo ignoto, ella recibió los auxilios divinos, resignada y buena, tuvo frases de consuelo para sus familiares, se despidió de sus amistades y dió gracias al que todo lo puede, por que al pasar a la nueva vida, a la vida ignorada para los que no han sabido conquistarla, dejaba detrás el estandarte luminoso de los hechos más dignos, de las acciones más nobles.

Para todos sus deudos mi pésame.

### HACIA LA HABANA

Matrimonio que regresa.

Los jóvenes y queridos esposos, la bella y simpática damita Paula del Pino Soldevilla y el conocido letrado vueltabajero doctor Gustavo Porta Capote, han regresado nuevamente a la sociedad habanera, tras haber pasado entre nosotros una pequeña estancia.

Al consignar esta nota, el cronista reitera a los estimados amigos su afectuoso saludo de despedida.

### DON PEDRO MENDEZ MESA

Entre nosotros.

Procedente de la capital de la República, donde fuera a tomar parte en un interesante acto de carácter político y social, se halla nuevamente en esta sociedad tan respetable caballero y amigo, persona altamente considerada en Pinar por sus buenos propósitos.

Bienvenido.

### EN CONSOLACION DEL NORTE

El Alcalde Municipal.

Después de una breve estancia en la Habana donde fuera para asistir al recibimiento del Jefe del Ejército Constitucional, se encuentra de nuevo en su pueblo natal el señor Ricardo Cruz funcionario intachable y amigo consecuente.

A su paso por esta sociedad pinareña en que tanto se le admira, el Mayor de La Palma fué cálidamente agasajado por sus múltiples amigos.

### AMADEO LOPEZ CASTRO

Un pinareño de valía.

De nuevo se halla en tierras cubanas después de su reciente viaje a México acompañando al coronel Batista, el ex Secretario de Hacienda y Agricultura ingeniero Amadeo López Castro, figura destacada de la intelectualidad nacional y vueltabajero distinguido que tantos somos a admirar y querer.

Con el doctor López Castro regresó también su joven e inteligente esposa Corali Rodríguez San Pedro, profesora cultísima de hondos conocimientos en el campo de la Pedagogía.

Tan estimados pinareños vienen recibiendo cariñosas demostraciones de simpatías de la sociedad habanera en su regia mansión del Vedado.

### HACIA GUANE

El doctor Suárez Busquet.

Tras algunos días en la Habana atendiendo asuntos relacionados con sus múltiples ocupaciones, acaba de regresar a Guane el Alcalde de dicho pueblo y líder político del CND, doctor José María Suárez Busquet.

Reciba mi saludo.

### UN DISTINGUIDO ENFERMO

Doctor Matías Rubio Linares.

Desde hace días se encuentra en la residencia de sus familiares allá en el Vedado habanero este buen amigo y valioso galeno del vecino pueblo de Guane, donde tanto se le quiere.

El doctor Rubio Linares ha de permanecer en la Habana por algún tiempo, pues tiene necesidad de someterse a un plan facultativo del doctor Castillo, por encontrarse algo quebrantado de salud.

El cronista formula sus mejores votos por el rápido restablecimiento del joven médico.

**Guillermo RODRIGUEZ.**

## RIÑA Y ESCANDALO

Laureano Cuartas, vecino de San Nicolás 411 y Juan Dardet Valdés, de San Ignacio 54, fueron detenidos por reñir en la Plaza de la Catedral, donde formaron un fuerte escándalo.

PREPARACION DE WAMPOLE

Un tónico de sabor agradable, de un valor medicinal positivo en el tratamiento de la anemia, debilidad, fatiga, raquitismo y falta de apetito. Produce también magníficos resultados en casos de convalecencia.

AGRADABLE AL PALADAR
EN DOS TAMAÑOS — GRANDE Y PEQUEÑO
1496

# REGLANAS

### EL gran baile de carnaval

Baile de alegría.

Siempre esperado.

Tal es el que ha de celebrar el próximo sábado en sus espaciosos salones el Centro Español de Regla.

El entusiasmo para asistir a esta gran fiesta bailable del dios Momo, es indescriptible.

Los siempre atentos muchachos de la sección de recreo y adorno que preside el cumplido Juan Suárez y de la que es alma el doctor Francisco Salazar, han adornado el amplio salón con simpática adaptación a estas fiestas de caretas, capuchones, confettis y trajes multicolores...

Asistirán dos grandes comparsas.

Que luchan por el honor del triunfo y de los aplausos.

Ambas están dirigidas por dos bellas y gentiles damitas.

Y ambas también, tienen dos nombres populares y atractivos, que serán la nota cómica de la noche. La primera en organizarse escogió el nombre de «Hasta fuerate».

Y la segunda, por no ser menos, la frase del día: «¡Ay... qué coooosa!»

Félix García Domínguez, el activo secretario de la sociedad hispana, me remite para esa fiesta carnavalesca del sábado, atenta invitación, y a la vez me informa que todos los que deseen una de dichas invitaciones, pueden solicitarlas de ocho a diez de la noche, en la secretaría social. Nosotros, que conocemos del entusiasmo que existe entre nuestras damitas por asistir a ese baile de carnaval que el próximo sábado celebrará el Centro Español de Regla, podemos anticipar a nuestros lectores, que será un gran éxito esa fiesta bailable de carnaval.

Es allí la obligada cita.

De la juventud bailadora.

### Hogar feliz

Lleno de venturas.

Y alegría infinita.

Es así, el de los jóvenes esposos Teresa Cádiz de García y Everardo García Vila, competentísimo empleado de la administración municipal de Regla, quienes besan, como padres felices, a una linda niña.

Primer fruto.

Llegue hasta ellos, con estas líneas, nuestra enhorabuena.

### Don Manuel Vilarello

Ha muerto!

Esa fué la noticia que llena de dolor, conmovió a la sociedad reglana en horas de la mañana del pasado domingo.

¡Cuántos a lamentarlo!

Y es que D. Manuel Vilarrello, fué siempre leal amigo, padre modelo, jovial a pesar de sus años y extraordinariamente querido de todos.

Su muerte ha sido sentidísima en nuestra sociedad, en la que por sus méritos y la de los suyos, ocupa lugar prominente.

Su entierro, efectuado en la tarde de ayer, constituyó una gran manifestación de dolor, en la que estuvieron representadas todas las clases sociales de Regla.

¡Pobre don Manuel!

Llegue hasta sus familiares todos, y muy especialmente hasta sus hijos, nuestro más sentido pésame.

¡Paz a sus restos!

### Boda notarial

Muy simpática.

Ante el notario de las novias, doctor Enrique Fernández Ros, contrajeron matrimonio en días pasados, la bella y simpática señorita Regla Rodríguez Vicente y el cumplido joven Julio Reyes Drago.

Para los nuevos esposos, mi felicitación.

### Una manifestación infantil

Compuesta por cientos de niños reglanos. Recorrió las calles de Regla, el pasado domingo. Portando letreros en los que se leían: «Queremos un parque infantil», «La niñez debe ser atendida» «Nos hace falta un lugar de recreo» etc.

Terminaron los manifestantes por visitar el Palacio Municipal y entrevistarse con el alcalde Cabrera, el que les manifestó que sólo faltaba para realizar en hecho sus peticiones, el factor tiempo, pues ya tenía planos etc y ofrecimientos de industriales y comerciantes para dotar el parque de aparatos apropiados. Los manifestantes infantiles, una vez cumplida su misión, se disolvieron llenos de esperanzas y fé de poder ver pronto el parque infantil por el cual suspiran.

LIQUIDACION ANTIGUEDADES
MUEBLES, OBJETOS DE ARTE
Cómodas, desde ..... $10.00
Consolas con espejo ..... $12.00
Cornucopias Venecianas, Bargueños, Secreters, etc., etc.
APROVECHE LA OCASION EN
BIRMANIA
AMISTAD, 313, ENTRE SAN RAFAEL Y SAN JOSE
TELEFONO A-7913

### El Casino Español de Guanabacoa

La prestigiosa sociedad hispana que con tanto acierto preside el dinámico Valerio Presmanes Pérez, celebrará el viernes próximo, Día de la Patria, una hermosa velada.

Y el sábado 11 de marzo, el gran baile carnavalesco de «mamarrachos».

Sobre ambas fiestas recibo del compañero Rafael García Iglesias, activo secretario del Casino, la siguiente carta:

Guanabacoa, febrero 10 de 1939.

Sr. Alejandro Pérez, redactor de «Reglanas».

DIARIO DE LA MARINA.

Presente.

Muy señor mío:

Con verdadero gusto comunico a usted datos sobre las próximas fiestas que celebrará nuestro Casino Español, a fin de que, benevolentemente les dé publicidad en sus muy leídas crónicas.

El viernes 24 de febrero, velada conmemorativa del glorioso Grito de Baire, estando organizada por la sección de Cultura que preside el doctor Tomás Lancha Conesa, y en la que se llevará al palco escénico la obra cubana recientemente premiada por la Secretaría de Educación y que lleva por título «Chano», aparte de un magnífico programa y en cuyo resumen hará uso de la palabra el doctor Fuentes Aguilera, uno de nuestros brillantes tribunos.

Asimismo y en el sábado 11 de marzo, tendrá efecto el tradicional baile de «mamarrachos», amenizado este año por las orquestas «Nacional», de Manolo Boffil, y la «Típica», de Eduardo García, pudiendo asegurarse que numerosas comparsas asistirán a esta fiesta, primera de una larga serie y las cuales están en organización por la sección de Fiestas que preside el doctor Roberto González Montiel.

Mucho agradeceré, en nombre de nuestra Institución, que usted, señor periodista, haga cuanto esté a su alcance para lograr la mayor difusión de las antedichas fiestas, en la absoluta seguridad de que nuestro Casino Español, por medio de su Junta Directiva, quedará gratamente reconocido.

Muy atentamente de usted,

**Rafael García Iglesias,**
Secretario Gral. Hon.

Al igual que «Guanabacoa al Día», la leída crónica del compañero José R. Arango de la Maza, estas «Reglanas» están hoy, como han estado siempre, a la disposición del Casino Español.

He aquí el programa de la gran velada del próximo miércoles, en conmemoración del glorioso «Grito de Baire».

—Primera parte—

1—Discurso-apertura, por el doctor Pablo F. Lavín, catedrático de nuestra Universidad Nacional.

2—Emocionante drama pasional, de ambiente guajiro, original de José Montes López, premiado en el concurso de la sección de Cultura de la Secretaría de Educación, por el Conjunto Artístico «Teatro Cubano de Selección», bajo la dirección del primer actor José López Ruiz, titulado «CHANO», con el siguiente reparto: Lucrecia....Marta Muñiz; Doña María....Mercedes Otero; Dolores.. Victoria Herrero; Chano....Francisco Alfonso; Julián....José R. Llorens; Federico....Arturo Robles; Don Eladio....Reinaldo Asencio; Don Indalecio....Manuel Segarra; Apolonio....José Soldevilla; y Genaro....Antonio Guza. (La acción, en plena y apartada sitiería criolla. Epoca actual).

—Segunda parte—

1—Presentación de la orquesta Mandalay.

2—«Divagaciones alcohólicas». (Estreno. Monólogo cómico, en verso, de V. Lancha, Jr., escenificado por su autor).

3—«Estrellita», canción; «El fado», fado, por la señorita Elisa Montes.

4—«Guaja», poesía de Vicente Neira, por la señorita Araceli Fernández.

5—«Ave sin rumbo», canción; «Dónde?», tango, por el señor Eduardo Pallarés.

6—«Herencia gitana», pasodoble, por la señorita Aleida Gómez.

7—«Historieta musical», monólogo cómico, en verso, de V. Lancha, junior, por la señorita Virginia Sánchez.

8—a), «Nocturnal», canción; b), «Vereda tropical», canción; c), «Mosaicos cubanos número 2», interpretación de la masa coral del colegio-academia «Lancha».

NOTA: Los números musicales serán acompañados por la señorita Gloria Lancha y el señor Carlos Faxas.

Programa exquisito de arte.

### Una niña

Encantadora.

Ha venido a aumentar la felicidad de un matrimonio joven y altamente estimado en nuestra sociedad.

Me refiero a la bella y gentil señora Siomara Alvarez de Castells y al doctor Calixto Castells Llanes, teniente de nuestro Ejército Constitucional y jefe de la clínica del Centro Militar de Veterinaria.

Desde el día 10 de los corrientes besan con júbilo a ese segundo hijo.

Al que deseo la mayor de las felicidades.

### El doctor Carlos Gárate Bru

Prestigioso abogado, rotario entusiasta.

Actualmente presidente del Rotary Club de la Habana.

Ha sido designado por numerosos clubs del Distrito 25 de Rotary Internacional como candidato a Gobernador en la próxima convención Rotaria de Camagüey.

Nosotros que conocemos de la simpatía y actividades rotarias del doctor Gárate Bru, no dudamos de su triunfo, como tampoco de sus éxitos como Gobernador, caso de ser electo.

Sinceramente felicitamos al doctor Gárate Bru, por esa designación.

E igualmente felicitamos a los Clubs rotarios que le secundan, por el acierto tenido.

**Alejandro Pérez Pérez.**

# CRONICA HABANERA

## EN SU SANTO

**Celebra en esta fecha su santo la señorita Margarita Pedroso y Aróstegui, figurita de las más distinguidas de nuestra sociedad.**

**La señorita Pedroso, de dulce belleza, gracia y simpatía, pasará su día rodeada de las mayores satisfacciones.**

**No recibe.**

**LOS SEÑORES DE MARTI.** — Para una fiesta magnífica, de lucimiento grande, abrieron ayer tarde su espléndida mansión de la Calzada del Vedado el general José Martí, Presidente del Unión Club y caballero de altos prestigios y su esposa la bella e interesante dama Teté Bances de Martí, figura de las más caracterizadas de nuestro gran mundo.

Con esa fiesta, que consistió en un cocktail party, festejaban los señores de Martí el vigésimo tercer aniversario de su efectuado enlace.

Muchas felicitaciones recibieron con tal motivo los queridos esposos.

Y hasta la bella dama, compendio de todas las bondades y todas las distinciones, llegaron innumerables obsequios florales como demostración de afecto de sus amistades.

Una gran representación social se dió cita en Chez Martí, destacándose miembros distinguidos del cuerpo diplomático y de nuestro mundo elegante.

Muy linda lucía la casa.

Los salones, donde en muebles, cuadros y objetos de valor hay verdaderas preciosidades, aparecían decorados todos con flores blancas, dalias, gladiolos, crisantemos...

Con gladiolos color salmon aparecía adornado el espacioso hall de la casa donde se instaló un bar que no dejó de funcionar en toda la tarde.

Poco después de las ocho fué abierto el buffet.

La mesa cubierta por un mantel de damasco verde claro y oro, lucía un original y lindísimo decorado que formaban dos hermosos candelabros tejidos con flores naturales, que simulaban los de porcelana de Sevres.

En el centro resaltaba la belleza de una corbeille tejida con alelíes azules, rosas Catalina Lasa y «sweet peas» rosados, de un efecto lindísimo.

Tan fino adorno, fué confeccionado segun diseños del exquisito artista Jesús Castellanos, por los artistas privilegiados del jardín «Milagros» que una vez más dieron muestras de su fino arte y gusto magnífico.

El Trío Pinareño, el afamado conjunto, se situó en el hall improvisando durante todo el tiempo preciosas canciones y piezas bailables.

En los salones se improvisaron mesas de bridge y dominó, participando en los juegos algunos de los asistentes.

La concurrencia, muy numerosa y distinguida, pasamos a reseñarla.

En primer lugar un grupo del cuerpo diplomático.

El Ministro de Chile, Excmo. Señor Emidio Edwards Bello.

El Ministro de Italia, Excmo. Señor Giovanni Persico.

El Ministro de Alemania, Excmo. Señor Hans Hermann Voelckers y la señora de Voelckers, tan joven y tan encantadora.

El Ministro del Perú, Excmo. Señor Juan de Osma.

El Ministro de la Argentina, Excelentísimo Señor Víctor Lascano y su gentil esposa Angélica Gálvez.

El Ministro del Brasil, Excmo. Señor Silvio Rangel de Castro y su distinguida esposa Louise Botiaux.

El Ministro de la Gran Bretaña, Excmo. Sr. Herbert Adolphus Grant Watson.

El Representante del Gobierno Nacionalista Español, Don Miguel Espinos y los secretarios de dicha representación, señor Miguel Espelius, señor José Rives y su gentil esposa y señor Juan de Adriaensens y su esposa, tan bella, Sylvia Menocal.

Siguiendo la relación estos matrimonios del gran mundo.

El Marqués y la Marquesa de Valle Siciliana.

El Marqués y la Marquesa de Tiedra.

Manolo Rodríguez y Aida López; Juan A. Lliteras y Hemelina López Muñoz; Juan de Dios García Kohly y Renée Molina; Primitivo del Pormal y Justina Monteagudo; Cosme de la Torriente y Estela Broch, Colás de Cárdenas y Nena Ariosa.

Manolo Martínez Zaldo y Sylvia Párraga, Chuchú Portela y Silvia Martínez Zaldo, José René Morales y Hortensia Scull, Eugenio Rayneri y Rosita Cadaval, Salvador Castañeda y Nena Pérez Piquero y Moisés Vieites y María Romero, de negro, tres chic.

Manuel Coroalles y Lily Morales, Néstor Pou y Pepiña Benítez, Ignacio del Valle y Rosa Perdomo, Luis Menocal y Alicia Nadal, Pancho Juarrero y Gloria Erdmann, Eugenio Sánchez Agramonte y Angelita Hortsman, José Enrique Sandoval y María Luisa de la Torriente, Juan del Pino y Blanca Tous, Agustín Reyes y Marilia Hernández Guzmán y Rafael Menocal y Nena Valdés Fauly.

Luis del Valle y Terina Souza, Francisco Ichaso y Mary Caballero, Luis Baralt y Lilliam Mederos, Jorge Diago y Dagman Zitterman, Salomón Maduro y Bibí de Lima, Henry Senior y Elsa Penso, Augusto Maxwell y Sylvia Vieites, Roberto Vieites y Martha Sánchez Barraqué, Pedro Manuel Souza y Marilta Bruzón, Pedro Hernández Lovio y Mercedes Menocal.

Ernesto Batista y María de los Angeles Heydrich, Rafael Madán y Graciella Heydrich, Raúl Maestri y Glorita Juarrero, Arturo Mora y Leida del Portal, Luis Mendoza y Consuelo Lamar, Carlos de Albear y Poupee Armenteros, Raúl de Cárdenas y Dulce María Blanco.

Entre las señoras:

La Marquesa de Pinar del Río.

La Condesa de Revilla de Camargo.

Mina Pérez Chaumont viuda de Walsh, Mercedes Montalvo viuda de Martínez, Lola Pina viuda de Larrea, Sofía Arenal de Cárdenas, Lolita Hechavarría de Fernández Casas, Gloria Ricart, y la gentil Cucuca Llansó de Carreño.

María Alzugaray de Fariñas.

Gladys Fernández de Smithies, María Teresa Herrera de Fontanals, Cheita Tagle, Dulce María del Junco viuda de Fonts, Anita Sánchez Agramonte viuda de Longa y María Teresa de Varona.

Emilia Aguilera de Johnson y Esperanza Solís de Aguiar.

Entre las señoritas:

Monona y Lolita Varona, Luisa Carleta y Rosa Párraga, María Luisa Menocal, Luisa Rodríguez López, Betty Cendoya, Dorothy Preston, Elena Ganivet, Margarita Pedroso, Gloria Batista, Sylvia Puentes, Mariana Arellano y Elvira y Rosa Morales.

Además este grupo de caballeros:

El general Miguel Varona.

Joaquín Martínez Sáenz, Alberto Carrillo, Antonio Coroalles, Pedro López Dorticós, Angel Errasti, Angel de Albear, Miguel A. Bolaños, Héctor de Saavedra, Fernando Scull, Gerardo Gutiérrez, Julio Dumás, Ernesto de Blanck, Miguel Perijoa, Warren Joly, John Hernández, Pablo y Enrique Rousseau, Eugenio Albarrán y Enrique Mazas.

Nuestro querido compañero Pablo Alvarez de Cañas y este Cronista.

Entre los obsequios florales llegados ayer hasta la señora de Martí, anotamos este grupo bellísimo, que llamó poderosamente la atención, por el buen gusto y chic con que estaban combinados y que procedían de la «Casa Trías», el reputado jardín.

Un cesto de gladiolos salmon de la Marquesa de Pinar del Río.

Un cesto de gladiolos salmon de los Marqueses de Valle Siciliana.

Un cesto le callas de Juan Pedro Baró.

Un cesto de gladiolos de Lola Pina Viuda de Larrea.

Un cesto de callas y alelíes de Mercedes Montalvo Vda. de Martínez.

Un cesto de gladiolos salmon de Elsa Penso de Senior.

Un cesto de gladiolos y alelíes de María Luisa y Elicio Argüelles.

Un cesto de gladiolos salmon de Alberto J. Carrillo.

Un cesto de gladiolos salmon de María Vivanco de Gómez Mena.

Un cesto de gladiolos de Lola Colmenares de Casteleiro.

Un cesto de gladiolos de Ernesto Batista y señora.

Un cesto de gladiolos salmon de Manana y Eneas Freyre.

Un cesto de gladiolos salmon de Justina Monteagudo de Portal.

Un cesto de gladiolos salmon del Excmo. Sr. Herman Voelckers, Ministro de Alemania y señora.

Un cesto de gladiolos de Nena Pérez Piquero de Castañeda.

Una caja de gladiolos de Miguel Espelius.

Una caja de gladiolos de Miguel Espinós.

Un cesto de gladiolos salmon de Salomón L. Maduro y señora.

Un cesto de gladiolos salmon de Maggie y Gonzalo.

Un cesto de gladiolos de Nena y Alvaro González Gordon.

Un cesto de gladiolos de Emilia Aguilera de Johnson

Un cesto de gladiolos de Ignacio del Valle y señora.

Un cesto de gladiolos de Estela Broch de Torriente y María Luisa de la Torriente de Sandoval.

Un cesto de gladiolos de María Romero de Vieites.

Un cesto de gladiolos de Carlos Armenteros y señora.

Un cesto de gladiolos de Juan de Albear y señora.

Un cesto de gladiolos de Carlos Felipe Armenteros y señora.

Un cesto de gladiolos de Loló Larrea de Serrá.

Un cesto de gladiolos salmon de Néstor E. Pou y señora.

Un cesto de gladiolos de Antonio Martínez Fraga y señora.

Un cesto de gladiolos de Augusto Maxwell y señora.

Un cesto de gladiolos de Graziella Heydrich Madan.

Un cesto de dalias y gladiolos de Jorge F. Diago y señora.

Una caja de gladiolos de Gerardo Gutiérrez Valladón.

Un cesto de gladiolos salmon de Alicia y Luis N. Menocal.

Un cesto de gladiolos salmon de Anita Sánchez Agramonte viuda de Longa.

Un cesto de gladiolos de Luis Baralt y señora.

Un cesto de gladiolos de Eugenio Sánchez Agramonte y señora.

Entre las preciosas flores procedentes de «El Clavel», el elegante jardín de los hermanos Armand, era este grupo bellísimo:

Un cesto de gladiolos «Pureza» de José René Morales.

Un «corsage» de orquídeas de Eugenia Segrera de Sardiña.

Un cesto de gladiolos «Adonis» de Nañdita y Nogueira.

Un cesto de hortensias de Nena Rivero de Angulo.

Un cesto de callas de Lily y Manuel Coroalles.

Un cesto de «sweet peas» de René Molina de García Kohly.

Un cesto de gladiolos «Adonis» de María Teresa de Varona.

Un cesto de crisantemos blancos y alelíes de María Hernández Guzmán de Reyes.

Un cesto de pensamientos de Luz de Posada.

Y un cesto de gladiolos rosados de Antonio M. Corcalles.

De «El Fénix», el jardín del gran mundo, entre otras muchas, se destacaban estas flores lindísimas:

Un cesto de gladiolos color de fuego de Lily H. de Conill.

Un cesto de claveles rojos importados de Pablo Alvarez de Cañas.

Y un «cellophane» de iris de Roberto Vieites y señora.

Con la firma de «La Dalia», el gran jardín del Vedado, eran muy celebradas:

Un cesto de gladiolos de Mina Perreb Chaumont viuda de Walsh.

Un cesto de callas y dalias de Sofía Arenal de Cárdenas; y

Un cesto de dalias de Teté Pozo de Soto.

(Continúa en la página NUEVE)

Obispo Compostela

Busto desarrollado y reconstituido con las saludables y reconstituyentes
PILDORAS ORIENTALES

Solicite gratis hoy el folleto descriptivo, se lo enviamos bajo sobre sin membrete.
Diríjase a P. ORIENTALES. Apartado 1244. Habana.

## TURISTA PERJUDICADO

El Dr. K. N. Hoge, dentista y vecino accidental del hotel «Park-View,» denunció a la policía el haber perdido en su recorrido por la Habana, una prenda valorada en la suma de 140 pesos.

"El" estómago
es el manantial de alegría de la vida"
★
Cuídelo usted,
con una buena alimentación y algunas cucharadas de
DIGESTÓNICO
del Dr. Vicente
VENTA EN FARMACIAS

E. P. D.
EL SEÑOR
BUENAVENTURA R. PUYANS Y GUZMAN
HA FALLECIDO

Y dispuesto su entierro para hoy, miércoles 22, a las 10 a. m., los que suscriben, su viuda, hijos, hijos políticos, nietos, sobrinos y demás familiares, ruegan a las personas de su amistad se sirvan asistir a la referida hora a la casa, Calle O esquina a 19, Vedado, para acompañar el cadáver al Cementerio de Colón, favor que agradecerán.

Emelinda Núñez, viuda de Puyans; Buenaventura, Emilio, Caridad, Tomás, Catalina Puyans y Núñez; Ivonne Michel de Puyans; Francisco Dellundé y Mustelier; Concepción Meneses de Puyans; José Giró y del Castillo; Miguel y Andrée Puyans y Michel; Ventura, Sylvia, Francisco Dellundé y Puyans; Emelinda, Concepción, Tomás Puyans y Meneses; Raúl, Jorge Giró y Puyans; Betty Stebbins de Puyans; Jean Deffayet; Carmen G. Menocal de Dellundé; Carlota Gautreau, Vda. de Puyans; Rafael, Carlota, Francisco, Dolores, Mercedes Puyans y Gautreau; Rosa, Francisco Repilado y Gutiérrez; Mariana Parreño de Repilado; Dr. Andrés Meana Betancourt; Dr. Félix Pagés.

La Habana, Febrero 22 de 1939.

FUNERARIA DE PRIMERA CLASE
ALFREDO FERNANDEZ
SAN MIGUEL 313 TELEFONO---A-6348

SI DIGIERE MAL
Tome MAGNESIA BISURADA
ALIVIA EN 3 MINUTOS
Neutraliza el ácido excesivo... Evita la indigestión, pesadez, eructos, agruras y flatulencia.

R. I. P.
MI ESPOSO
Don JOSE SANCHEZ Y GUTIERREZ
(Que falleció en esta ciudad el día 24 de febrero de 1937)
Y MIS HERMANOS
CHARLES FARRELL
Que falleció en Brooklyn, N. Y. el día 5 junio de 1938.
Y
JOHN FARRELL
Que falleció en Brooklyn, N. Y. el día 30 de diciembre de 1938.

Y debiendo celebrarse una Misa Solemne de Réquiem por el eterno descanso de sus almas en la Iglesia del Cristo de los Padres Agustinos, (Plaza del Cristo), mañana, viernes, 24 de febrero, a las 10 a. m., su viuda y hermana invitan por este medio a sus familiares y amistades para que acudan a tan piadoso acto.

La Habana, 23 de Febrero de 1939.

Julie Farrell viuda de SANCHEZ.

M.E.C.D. 2016

# GACETILLAS — ESCENARIO Y PANTALLA

## AUDITORIUM: «EL IRRESISTIBLE»

Un colosal programa, anuncian para las carteleras de este favorito teatro del Vedado En los turnos de ...: «Su Excelencia el Vagabundo» la formidable super-comedia que ha constituido uno de los mayores éxitos de la pasada temporada y que interpretan triunfalmente Constance Bennett, Brian Aherne, Billie Burke, Alan Mowbray y Bonita Granville.

Y a las 5:15 y 9:45: «El irresistible», éxito de Clark Gable y Myrna Loy. «El Irresistible» es un drama de la vida real, de nuestra época, que nos relata sucesos que diariamente leemos en los periódicos y que han sido escritos por personas que lo han vivido y traído a la pantalla con el verismo que el cinema presenta en sus asuntos.

Mañana: Grandioso estreno Paramount: La primera gran película de aviación fotografiada íntegramente en tecnicolor. «Hombres con Alas», he aquí su interesante trama: Dos hombres y una mujer en los que arde la ambición de emular a las águilas, son los personajes de la asombrosa película en tecnicolor, que ofrece junto con el espectáculo de temeridad sublime, de amor apasionado, de abnegación heroica, magnífico panorama de las luchas y de los triunfos de la aviación.

Es la palpitante historia humanísima de tres seres cuyas vidas se hallan entrelazadas con los comienzos las luchas y los triunfos de la empresa más audaz de nuestro siglo: La conquista del cielo por el hombre. Fred McMurray, Louis Campbell y Ray Milland, bajo la Dirección de William A. Wellman, el inolvidable creador de «Alas», forman el extraordinario reparto de «Hombres con Alas», la que se exhibe mañana conjuntamente con el estreno de «Gracias por el Recuerdo» de Bob Hope y Shirley Ross.

## TRIANON: «DIMELO EN FRANCES»

Para hoy anuncian las carteleras de este favorecido teatro la fina y divertida comedia de la Paramount, titulada: «Dímelo en francés» inspirada en la original comedia teatral francesa (Soubrette) cuyo autor Jacques Deval nos presenta a un joven millonario americano en París, Ray Milland, quien se casa con una traviesa francesita, Olympia Bradna.

A su regreso, los padres del joven millonario de un magnate industrial y la francesita le aconseja se haga el soltero y enamore a la otra.

Para estar cerca de él, se coloca de doncella en casa de sus suegros, que ignoran el matrimonio efectuado en París, surgiendo las complicaciones más divertidísimas.

Son sus intérpretes principales, Ray Milland y Olympia Bradna, secundados admirablemente por Irene Hervey, Janet Beeche, Erik Rhodes, Marie Carlile y otros artistas de cartel.

La otra película a las 4: y 8:30 es la preciosa joya «Lobos del Norte» emocionante drama del norte, con George Raft, Frances Dee y Akim Tamiroff.

Se completa el programa con Noticiero Paramount y cartón.

Mañana: Dos selectas producciones: «La Jugada Decisiva», con Marjorie Weaver, John Barrymore, Joan Davis y Jack Haley, además de la joya musical «Al compás de mis recuerdos».

## PAYRET: «MIENTRAS MEXICO DUERME»

«Chaflán», Arturo de Córdoba, Gloria Morel, Gaby Macías, Miguel Arenas, Alberto Martí. Y otros muchos grandes actores en la película de mejor reparto producida hasta la fecha: «Mientras México Duerme», con bellísima música del gran Agustín Lara. Acción... Emoción... Como viven... como luchan y como mueren los traficantes en drogas. Amparados por las sombras de la noche el estampido del revólver y tableteo de la ametrailladora... que lo apaga el lamento de una canción. «Mientras México Duerme» se exhibe en todos los turnos.

También completa el programa la super-producción en español titulada: «Ramuncho» con los famosos coros del orfeón Vasco. Una película Hispano-Francesa, que interpreta Magdalena Orenzay y Pablo Camoó. Una revista de asuntos mundiales completa el programa.

Los precios son: 20 centavos hasta las 6 y media y 30 centavos después. Niños 15 centavos. Tertulia 10 centavos.

Mañana: Este mismo programa. El viernes y domingo unas formidables matinées.

El lunes, Cifesa presenta a María Arias en su gran película: «La Reina Mora» de la famosa Zarzuela del Maestro Serrano y el libro de los hermanos Quintero.

## NEPTUNO: MAÑANA: «LA SONATA DE KREUTZER»

Hoy, Jean Gabin y Michele Morgan en «El desertor» y Esperanza Iris, Alfredo del Diestro y Manolo Noriega en «Noches de Gloria».

Además el noticiario. Los precios: 20 centavos de 2:30 a 6:30 y 30 centavos después. Niños a todas horas 15 centavos.

Mañana, la exquisita adaptación a la pantalla de la más leída novela del famoso escritor ruso. Leon Tolstoy: «La sonata de Kreutzer» conjuntamente con la versión en francés de «Argel», «Pepé le Mokó» o Vencido por amor».

El viernes: «La sonata de Kreutzer» con La Bandera».

El sábado: «La ciudadela», una super producción Metro con Robert Donat y Rosalind Russell, acompañada de ««Un millón de testigos» por Jack Holt.

También se exhibirá el episodio número 3 de la emocionante serie: «La Araña Negra», titulada: «La Muerte en un hilo».

## FLORENCIA: Deanna Durbin en «SUEÑO DE JUVENTUD»

Hoy, Deanna Durbin en ««Sueños de Juventud» y John King en «Guardianes de la Ley». Además el Noticiario.

Los precios: 15 centavos de 2:30 a 6:30 y 20 centavos después. Niños a todas horas 10 centavos y tertulia familiar 10 centavos.

Mañana, este mismo colosal programa.

El viernes. Mickey Rooney, el campeón de taquilla de 1939, con la colaboración de Lewis Stone, Judy Garland, Ann Rutherford, Cecilia Parker y Lana Turner en Andy Hardy se enamora». Completará el programa la magnífica producción de Luise Rainer, «Mademoiselle Frou Frou» y el drama corto de gangsters «El publico es la víctima».

El sábado y domingo: «La Ciudadela», conjuntamente con «Condenado» con Charles Quigley y Rita Hayworth.

También se exhibirá el episodio número 2 de «La Araña Negra», titulado: «Estertores de la Muerte».

## OLIMPIC: «NANCY TIENE TRES AMORES»

Las carteleras del elegante cine «Olimpic», de Línea y B, en el Vedado, con el teléfono F-3711, anuncian para hoy un programa grandioso.

En turnos de 4 y 15 y 8 y 30 se exhibirá el grandioso drama de aviación «Piloto de pruebas» con Myrna Loy, Clark Gable, Spencer Tracy y Lionel Barrymore.

A las 5 y 30 y 9:40, en turnos preferentes va revista y estreno de la deliciosa, regia, soberbia super-comedia: «Nancy tiene tres amores» con la encantadora Janet Gaynor, Franchot Tone, Robert Montgomery y otros.

Precios: luneta mayores 20 centavos hasta las 6 y 30 y 30 centavos después. Los niños 15 centavos y la tertulia 10 centavos a todas horas.

Mañana: gran estreno en el Vedado de «Mi tía de América» con J. J. Martínez Casado, Garrido-Piñero y otros, reportaje sensacional y episodio. Un programa cumbre.

## INFANTA: «EL ROMANCE DEL PALMAR»

Hoy y a petición de sus numerosos favorecedores la empresa del gran teatro ««Infanta», exhibe en los turnos preferentes la grandiosa producción cubana: «El Romance del Palmar», cuyos protagonistas son ya bien conocidos del público, teniendo además la cooperación de los graciosos actores cubanos Federico Piñero y Alberto Garrido. Siendo la segunda película grande hecha en Cuba... una cinta que tiene un buen argumento, con preciosas escenas y magnífica actuación de sus intérpretes.

Le sigue en turno el estreno de la cinta : «30 Segundos de Amor», con Elsa Merlini y Nino Bezosa; una producción de corte moderno y que encontrarán los amantes del cinema hecha a la medida de su gusto.

Completando el programa la revista de asuntos mundiales y un cartón.

Mañana: «El indio» por Chaflán.

El domingo: «El piliuelo en el circo».

## MANZANARES: «CARMEN» (PRECIOS POPULARES)

Para hoy en tanda y noche en este elegante espectáculo para familias, situado en Carlos III e Infanta se pasan las dos grandes producciones en español, tituladas: «La hija de Juan Simón» por Angelillo y «Carmen» la mejor interpretación de Imperio Argentina, comedias y cartones que completarán el programa de tanda y noche, los precios son de cinco centavos tertulia familiar, por la noche luneta mayores, 15 centavos, tertulia familiar damas y niños 5 centavos. Caballeros 10 centavos

Mañana: «Sucedió en Mandalay» y «Mala Sombra» en español con Tito Lusiardo. Precios populares. El viernes: 24, regio programa. En matinée, tanda y noche. Muchos cartones en colores por Mickey Mouse, «Motín en las Montañas» o «La llamarada» en colores por la pequeña estrella indú, Sabu y el estreno: «Jóvenes de Corazón» por Janet Gaynor y Douglas Fairbanks, Jr.

Sábado y domingo: «El romance del palmar», película cubana.

## ROXY: «ANDY HARDY SE ENAMORA»

Con gusto recomienda hoy a sus asiduos la empresa del «Cine Roxy», del Reparto Almendares, la película que presenta como pre-estreno en sus turnos preferentes de 6 y 9 p. m., «Andy Hardy se Enamora», es la tercera de la serie de la familia Hardy, que tanto gustaron anteriormente, pues los problemas de esta familia se les presentan a todas, y es por eso que ha tenido tanto éxito desde su comienzo.

Soberbiamente humorística y simplemente deliciosa, «Andy Hardy Se enamora», es la comedia más intensamente jocosa que los amantes del cinema han disfrutado en largo rato... Hay que ver al simpático Mickey Rooney con su fotingo de veinte pesos... y a plazos... dándose lija con las damiselas... y luego pasar la gorda cuando se le juntan tres novias a un mismo tiempo.

Completa el programa el último Noticiario, el interesante documental, «El famoso diamante Yonkers», y la deliciosa producción de Robert Young y Florence Rice, «El pobre Millonario».

Precios: 20 centavos luneta por la tarde y 30 centavos por la noche. Niños y tertulia 10 centavos.

Mañana estreno de la regia producción «Argel», un nuevo «hit» del ídolo de la juventud, Charles Boyer.

## RIVOLI: «EL TIRANO DE ALCATRAZ»

Una película llena de acción con escenas de un fuerte sabor dramático, presenta hoy el «Cine Rivoli» del Reparto La Sierra: «El Tirano de Alcatraz», estupendo drama de original argumento que interpreta admirablemente el conocido actor Lloyd Nolan.

Completando el programa se exhibirá la deliciosa producción «Lo conoció en París», uno de los mayores aciertos de la encantadora Claudette Colbert, una película sugestiva por su farsa de una comicidad extraordinaria cuyo role masculino está a cargo del simpatiquísimo Melvyn Douglas.

Precios: 15 centvaos luneta por la tarde y 20 por la noche. Niños 10 centavos.

Mañana, estreno de la archi-despampanante producción: «A galope tendido», un nuevo «hit» cómico de los 3 alocados hermanos Ritz. El viernes por ser fiesta nacional, matinée a las 2, con cartones comedias, y «A galope tendido».

## REINA: «LA MARSELLESA»

«Ladrón de Mujeres» es una llamada a todas aquellas personas del sexo débil que se dejan seducir fácilmente por hombres sin escrúpulos que validos a la facilidad de palabras o a su tipo varonil, conquistan el corazón femenino para después vivir a expensas de éstas. Una bella producción francesa que interpreta Jules Berry y Anne Ducoaux.

Vivos resplandores iluminan el cielo y anuncian que una nueva era nace en la vida de Francia.... Tal es uno de los emocionantes pasajes de la super-producción titulada «La Marsellesa». El asunto de esta grandiosa super-producción comienza a la mañana siguiente de la toma de La Bastilla y trae a los protagonistas a los auténticos lugares donde se desarrolló más emotivamente la revolución francesa. Pierre Renoir y Luisa Delamare en los papeles principales.

Este es el programa tan interesante que presenta hoy la empresa de López y Rouco en su popular supercine «Reina» a los precios de 15 centavos la luneta hasta las 6 y 30 y 20 centavos después, la cómoda tertulia familiar con sus regias localidades 10 centavos. Mañana. «Mujeres que trabajan.»

## RIALTO: «MARGARITA, ARMANDO Y SU PADRE»

Ultima exhibición hoy en el teatro «Rialto» de la maravillosa producción argentina: «Margarita, Armando y su padre» la comedia melodramática más lujosa y mejor hecha que ha llegado a Cuba de ese país hermano.

Nuevamente «Margarita, Armando y su padre» ante el público, pero esta vez en una original comedia que hará las delicias del público, sin faltar el padre que se opone a los amores de su hijo con Margarita, pero usando una táctica moderna que triunfa en toda la línea. Tenemos a Mecha Ortiz en el papel de Margarita; a Ernesto Raquen en el papel de Armando y a F. Parravicini en el de el padre de Armando Una deliciosa parodia de «La Dama de las Camelias.»

Se completa el programa con el estreno del drama de espionaje: «La Batalla Silenciosa» por Kate de Nagy, Pierre Fresnay y Michel Simon.

Los precios para la función de hoy que comienza desde las 2 y 30 son: mayores 30 centavos hasta las 6 y 30, después 40 centavos, niños 20 centavos, a todas horas.

Mañana, grandioso acontecimiento cinematográfico con el estreno de la super-producción cubana «Mi Tía de América», por J. J. Martínez Casado, Garrido-Piñero, Paco Lara, María Pardo y Pituca de Foronda.

## LARA: «SU GRAN EXITO». 10 CTS.

Dos soberbias películas pasa por su pantalla gigante hoy el popular y confortable cine de las familias «Lara», sito en Prado y Virtudes, con el teléfono M-2421, cuya espaciosa y cómoda sala se ve a diario tan favorecida.

En su función continua, comenzando a las 2 de la tarde se exhibirá revista, comedia, estreno de la grandiosa, regia joya musical con bello argumento «Su gran éxito» con Martha Eggerth y estreno de la estupenda, soberbia producción en español «El hijo del misterio» con Antoñica Colomé.

Precio luneta 10 centavos a todas horas. Entre y salga cuando quiera. La función es continua.

Mañana: «La calle del escándalo» con Lew Ayres y «Bésame y verás» con Martha Raye.

## PRADO: «EL ANGEL FRACASADO»

Para hoy tene «Prado» como todos los días un grandioso programa por sólo 10 centavos luneta o preferencias. Comenzando la matinée a las 2 y las tandas a las 5 y 8 y 15, con una de las mejores películas que el cine ha concebido «Capitanes intrépidos» por Spencer Tracy y Freddie Bartholomew y el estreno de uno de los más emocionantes dramas de estos últimos tiempos «El Angel Fracasado» por James Steward y Margaret Sulavan. Completando el programa una revista y un gracioso cartón. Mañana, «Una mujer contra el mundo» por Alice Moore, y «Sucedió una noche» por Claudette Colbert y Clark Gable. El viernes día de fiesta, matinée a la 1 y 30, «Mi buena estrella» por Sonja Henie y «Aves sin nido» por Ann Shirley.

## VERDUN: «MUJERES QUE TRABAJAN»

Un grandioso programa brinda hoy a su público la empresa del elegante teatro «Verdún» de Consulado 214, teléfono A-9206 presentando en función continua desde las 2 de la tarde la extraordinaria cinta en español «Mujeres que trabajan», la historia de un grupo de mujeres jóvenes que luchan por mantener su posición modesta, pero decente, y que tienen en su trabajo un estímulo alentador y confortable. En el reparto figuran artistas tan conocidos como Tito Lusiardo y Mecha Ortiz. Conjuntamente se exhibe la bellísima producción «Ya llegó la Armada», con June Travis y Gordon Oliva. Y como complemento del programa el Noticiario Paramount y un gracioso cartón en colores.

La función que es continua comienza a las 2 de la tarde rigiendo los siguientes precios: 15 centavos luneta hasta las 6 y 30 y 20 centavos después. Los niños y la tertulia familiar 10 centavos a todas horas.

Mañana este mismo programa.

## COLONIAL: «EL ROMANCE DEL PALMAR»

Un extraordinario programa en español, en el que figura una de las joyas cubanas que más éxito han obtenido, es el que brinda hoy el coquetón y elegante cine de las familias «Colonial», sito en Reina 309, con el teléfono A-7879.

Hoy en la función continua, comenzando a las 5 de la tarde se exhibirá revista, comedia, estreno de la divertida, original comedia toda en español «Cómo se engaña a un marido» con Elsa Miranda y Víctor de Cica y estreno de la maravillosa, regia joya cubana «El romance del palmar» creación de Rita Montaner, Carlos Badías, Garrido-Piñero, Alicia Rico, Julito Díaz y otras estrellas y los mejores conjuntos musicales.

Mañana: «Quesos y besos» con Stan Laurel y Oliver Hardy y «Los hombres no lloran» con Mickey Rooney.

## ACTUALIDADES: «PILOTO DE PRUEBAS»

Un regio programa es el que ha combinado para hoy la Empresa Lao del confortable y simpático cine «Actualidades», de Monserrate 262, con el teléfono M-5575.

En su función continua, de 2 de la tarde a 11 y 30 de la noche se pasa por la pantalla gigante de este céntrico cine revista, comedia, estreno del extraordinario, formidable drama de aviación «Piloto de pruebas» con Mirna Loy Clark Gable, Spencer Tracy y Lionel Barrymore y estreno de la preciosa, simpática comedia musical «Todos a cantar» con Judy Garland y Allan Jones.

Precios popularísimos rigen.

Mañana: «Tierra de promisión» con Don Ameche y «La traviesa gitanilla» con Jane Withers.

## CERVANTES: «SUSPIROS DE ESPAÑA»

Un maravilloso pre-estreno para hoy en todas las tandas del moderno cine de familias situado en Lamparilla y Compostela. «Suspiros de España» la máxima creación por Estrellita Castro se pasa hoy en todos los turnos de este cómodo cine fabricado exclusivamente para cine, como complemento se pasan comedias, cartones y la producción por Kate de Nagy titulada «La ruta imperial.» Mañana, «Mujeres de hoy» con Juan José Martínez Casado y Ramón Pereda y «Senderos de fe» por Amanda Ledesma y Floren Delbene, programa en español. Damas 5 centavos. Febrero 24 «Hambre» en español. El sábado 25, «Rosario la Cortijera» por Estrellita Castro y «El Angel Fracasado». El domingo 26, «Hombres de mar» con las canciones «Vereda Tropical» y «Noches de Luna.»

## MAJESTIC: «EL VALLE DE LOS DESALMADOS»

Tres poderosas atracciones en un mismo programa y todo a precios populares, presenta para hoy, en todos sus turnos, el elegante teatro «Majestic» situado en Consulado 210 con el teléfono M-4477. Comenzando la función corrida a las 2 en punto de la tarde, y además de un noticiario, una graciosa comedia y un cartón en colores, se exhibirá el estreno del interesante drama policíaco «El Fraude Trágico» de Ken Williams. A continuación se exhibirá el estreno de la misteriosa producción, «El Crimen del Boulevard» con James Gleason, Helen Broderick y Luise Latiner. Un drama poderoso, lleno de acción y misterio. Para finalizar este gigantesco programa, se exhibirá el estreno de la dinámica producción llena de acción, «El Valle de los Desalmados» con George O-Brien y Kay Sutton. La historia de un valiente que sale de presidio para vengar el asesinato de su padre y qiutar fuera de sí el estigma de ladrón que injustamente pesaba sobre sí. Precios: Luneta y preferencia, 10 centavos a todas horas. Tertulia, a todas horas, damas y niños 5 centavos, caballeros 10 centavos.

Mañana: Monumental estreno: «Tierra Brava» soberbia cinta en español con Chaflán, Barcelata y Rafael Falcón y «La Vida Bohemia» de José Crespo.

## LIRA: «SUCEDIO UNA NOCHE» (COPIA NUEVA)

Un gigantesco programa doble, a precios populares, presenta para hoy en todos sus turnos, el modernísimo teatro «Lira» situado en Industria y San José, con el teléfono M-4474. Comenzando la función corrida a las 2 en punto de la tarde, y además de un noticiario, un cartón en colores y una graciosa comedia, se exhibirá la divertida y picaresca comedia romántica, «Siempre hay una mujer» con Joan Blondell y Melvyn Douglas. A continuación, se exhibirá el estreno de la copia nueva de la laureada producción, «Sucedió una noche» con Clark Gable, Claudette Colbert y Walter Connolly. La mejor película de 1935 es llevada a la pantalla nuevamente, con sus divertidas escenas, su romántico argumento y sus estrellas, que harán como en tiempos anteriores, la delicia del público. Precios: Luneta, antes de las 6 y 30, damas y niños 5 centavos, caballeros 10 centavos. Después 10 centavos todos.

Mañana: Gigantesco programa: «Al compás de mis recuerdos» con Tyrone Power y Alice Faye y «Segunda Luna de Miel» de Tyrone Power y Loretta Young.

## BELASCOAIN: «LA MARSELLESA»

Hoy vestirá sus mejores galas el magnífico teatro «Belascoain», del circuito Edelberto de Carrerá, situado en la calzada del mismo nombre número 853, esquina a Peñalver, con el teléfono U-5200, con el estreno de la monumental producción de espectacular argumento, basado en la historia: «La Marsellesa», interpretada magistralmente por Pierre Renoir y Lise Delamare, conjuntamente con un reparto de estrellas del cinema francés y miles de extras, lujosamente presentada, desarrollándose los hechos en los auténticos lugares donde se desarrolló más emotivamente la revolución francesa. Es la otra: «Ruge la Multitud», con Robert Taylor, completándose el programa con la revista de asuntos mundiales.

La función que es continua, dará comienzo a las 5 de la tarde, siendo los precios hasta las 6:30, luneta 15 centavos y después 20. Los niños y la cómoda tertulia para familias 10 centavos a todas horas.

Mañana y el viernes: «Quesos y Besos», con Stan Laurel y Oliver Hardy.

## TOSCA: «SUEÑO DE JUVENTUD»

«Tosca», en 10 de Octubre 1007, entre San Francisco y Concepción, en la Víbora, con el teléfono I-3099, el teatro predileco de las damas, anuncia hoy un grandioso y muy bello programa.

En tanda a las 5 y nocturna a las 8:30, se exhibirá revista, comedia, estreno de la maravillosa, regia y preciosa joya musical: «Sueños de Juventud», con la encantadora diva Deanna Durbin, Melvyn Douglas y Jackie Cooper; y estreno de la bellísima y regia comedia: «Escándalo Matrimonial», con Danielle Darrieux y Douglas Fairbanks Jr.

## MILDRED DILLING Y LA FILARMONICA

Nuestro público, sin duda, recordará a esta admirable artista que con la Orquesta Filarmónica se presentó por primera vez en La Habana hace ocho años y que el año pasado fué reclamada por los socios de Pro Arte Musical en dos recitales inolvidables.

El lunes 2 7de este mes, en hora de la tarde, se presentará y actuará de nuevo con la Orquesta Filarmónica en el teatro Auditorium, y junto con su hermana Charlene, excelente violinista, ejecutará un bellísimo número de Mozart.

Miss Dilling, siempre acompañada por la orquesta, tocará la Introducción y Allegro de Ravel. El maestro Pedro Sanjuán volverá a tomar la dirección de la orquesta en este concierto después de varios años de ausencia.

Auguramos un lleno completo y un éxito más a la gran Orquesta Filarmónica cuya labor es admirables.

## 4 CAMINOS: «LA BATALLA SILENCIOSA»

El tema que desarrolla «La Batalla Silenciosa», es sin duda alguna uno de los de mayor actualidad: el espionaje internacional; el contrabando de armamentos y el atentado a una personalidad de un gobierno amigo, que ponen en suspenso de un hilo el estallido de una nueva guerra.

Viendo esta estupenda producción, que se exhibe hoy en los turnos preferentes del super-coliseum de Belascoain 1107, con el teléfono M-3676, el preferido de todas las familias, podemos comprender lo que es el escenario europeo en los actuales momentos: un volcán que amenaza acabar con la civilización que disfrutamos.

Conjuntamente con esta super producción francesa se pasa por la pantalla gigante, la magnífica film titulada «Noches de Sorpresas», por June Lang y Lyle Talbot. La función continua empieza desde las 2 de la tarde, como de costumbre y a los mismos precios: 15 centavos en luneta antes de las 6:30 y 20 centavos después. Los niños y la regia tertulia familiar 10 centavos a todas horas.

Mañana y el viernes: «Romance del Palmar» y otra gran película. (Función a las doce de la noche).

Mañana a las doce de la noche: «Somos de Kronstadt».

## INGLATERRA: «¡QUE NOCHE AQUELLA!

«Inglaterra», el confortable y elegante cine de las familias, sito en San Rafael y Consulado, con el teléfono M-5527, ofrece hoy un programa muy soberbio.

En la función continua, comenzando a la 1:30 de la tarde hasta las 11:30 de la noche, se exhibirá revista, comedia, estreno de la preciosa, regia y grandiosa super joya musical «Qué Noche Aquélla», con Jean Kiepura y Gladys Swathout; y estreno de la bellísima y original producción: «Siempre Mañana», con Silvia Sidney y Herbert Marshall.

Precios: luneta mayores 10 centavos hasta las 6:30 y 15 centavos después. Los niños 10 centavos a todas horas. Entre y salga cuando quiera.

Mañana: «Mujer Contra Mujer» y «El Demonio es un Pobre Diablo».

## GRIS: «SECRETARIA PARTICULAR»

Dos estrenos forman el programa que ha combinado para hoy, el confortable cine «Gris», de Baños y 17, en el Vedado, con el teléfono F-4292, de la empresa Heydrich-Fernández Ledón.

Hoy en los turnos de 4 y 8:15, se exhibirá la soberbia y magnífica producción: «Guardia de Honor», con Carol Hughes y Jimmy Newell.

Y en los turnos elegantes, a las 5:30 y 9:45, revista, comedia y estreno de la preciosa y regia producción: «Secretaria Particular», con Joy Hodges y Andy Devine.

Precios: luneta mayores 20 centavos en la tanda y 30 centavos por la noche. Los niños 15 centavos y la tertulia 10 centavos a todas horas.

Mañana: «Andy Hardy se Enamora», con Mickey Rooney; «Azul y Oro» y episodio.

## VIVES: «TRECE HOMBRES Y UN CAÑON»

Dos grandes films forman el programa que brinda hoy el elegante cine «Vives», de la calle B, entre 27 y 29, en el Vedado, con el teléfono F-3128.

En tanda sde 4:30 y 8:30, se exhibirá la sensacional producción: «La Voz de Ultratumba», con Camilo Piloto e Isa Pala.

A las 5:45 y 9:45, en tandas elegantes revista y gran estreno del formidable e intenso drama: «Trece Hombres y un Cañón», con Ernesto Sabat y Paco Gispert.

Precios: mayores 10 centavos y niños 5 en la tanda y mayores 15 y niños 10 por la noche.

Mañana: «Confesiones de una Colegiala», «Bésame y Veras» y episodio 1, de «La Flotilla Misteriosa».

## MODERNO: «Sueños de Juventud» y «LOCA POR LA MUSICA»

Un sorprendente programa dedica hoy el teatro «Moderno», de 10 de Octubre 365, con el teléfono X-1305, a los admiradores de la encantadora Diana Durbin, integrado por sus dos mejores películas: «Sueño de Juventud», de Diana Durbin y Jackie Cooper; «Loca por la Música», de Diana Durbin y Herbert Marshall; el cartón «Sinfonías Tontas»; y un «Paramount News». Hasta las 6:30, 15 centavos después 20. Los niños y la tertulia familiar 10 centavos a todas horas.

Mañana: «Suspiros de España», de Estrellita Castro y Miguel Ligero; y «Nancy tiene tres Amores», de Jane Gaynor, Franchot Tone y Robert Montgomery.

El viernes 24 de febrero, fiesta nacional, grandiosa matinée a la 1, con «Suspiros de España», «Nancy tiene tres Amores», «Un Día de Mudanza», «El Galló de Morón», cartones y revistas.

## SANTOS SUAREZ: «AL COMPAS DE MIS RECUERDOS»

La confortable y elegante sala del «Santos Suárez», el popular cine de Santos Suárez y San Benigno, con el teléfono I-4600, se verá concurridísima hoy, pues anuncia un programa excelente.

En tanda a las 5 y nocturna a las 8:15, se exhibirá revista, comedia, estreno de la espléndida producción muy de actualidad: «Tierra de Promisión», con Arleen Whalen y Don Ameche; y estreno de la maravillosa, regia y preciosa joya musical: «Al Compás de mis Recuerdos», con Alice Faye, Tyrone Power, Don Ameche y música de Irving Berling.

Precios: luneta 10 centavos y tertulia famliiar, damas y niños 5 centavos y caballeros 10 a todas horas.

Mañana: «El Cowboy y la Dama», con Merle Oberon y Gary Cooper; y «Tenía que ser Tuya».

## WILSON: «MUJER CONTRA MUJER»

«Wilson», en Belascoain y San Rafael, con el teléfono U-5863, 10 centavos de 1:30 a 6:30 y 15 centavos después. Los niños 10 centavos a todas horas.

La mejor proyección y el más perfecto sonido de la Habana. Ventilación especial y aire natural acondicionado.

Hoy, tarde y noche, la revista semanal y la comedia especial en 2 actos, interpretada por Charles Chase: «Abajo el Novio»; y las super atracciones: «Tres Camaradas», sensacional y emocionante super joya extraordinaria, interpretada por Robert Taylor, Margaret Sullavan, Franchot Tone y Robert Young; y «Mujer Contra Mujer», magnífica super joya especial, interpretada por Herbert Marshall, Virginia Bruce y Mary Astor.

A las 5: «Tres Camaradas», interpretada por Robert Taylor; y «Mujer Contra Mujer».

Mañana: «El Hombre Propone», estupenda super joya, interpretada por Errol Flynn, Olivia de Havilland y Rosalind Russell; y «Secretos de una Actriz», magistral joya extraordinaria, interpretada por la encantadora Kay Francis, George Brent, Ian Hunter, Gloria Dickson e Isabel Jeans.

## CUBA Y SALON ROJO: COLOSALES PROGRAMAS

Dos grandes estrenos figuran en el programa que anuncia hoy el favorito cine «Cuba», de Suárez y Corrales. En tanda a las 5 y nocturna a las 8:15, se exhibirá revista, comedia, estreno del sensacional drama: «La Escuela del Crimen», con Gale Page, Humprhey Bogart y otros; y estreno de la regia y grandiosa joya con bello argumento: «Secretos de una Actriz», con Kay Francis y George Brent. Precios: mayores 10 centavos en la tanda y 15 centavos por la noche. Los niños 5 centavos siempre.

Mañana: «Mademoiselle Frou Frou» y «Londres de Noche».

«Salón Rojo», el popular y céntrico cine de Monte y Antón Recio, ofrece hoy grandes atracciones. En tanda a las 5 y nocturna a las 8:15. se exhibirá revista, comedia, estreno de la divertida comedia «La Pequeña Amazona», con la traviesa chiquilla Jane Withers; y estreno de la magnífica y colosal producción: «Promesas Doradas», con Gracia Field y Victor Mac Laglen. Precios: damas y niños 5 centavos y caballeros 10 en la tanda y por la noche 20 centavos.

Mañana: «Romance y Riqueza» y «Hombres de Mar».

## BELGICA Y VIOLETA: REGIOS FILMS

Dos grandes producciones para hoy en «Bélgica», al precio de 5 centavos damas y niños en la matinée y tanda, con: «Miss Broadway», por Shirley Temple; y «Tierra de Promisión», por Don Ameche.

Mañana: «Tras la Reja», por Antonio Liceaga; y «Perdida en la Niebla», por Anabella. Damas 5 centavos. Sábado y domingo: «El Cowboy y la Dama».

**«Violeta»**

Grandioso programa para hoy en «Violeta», al precio de 5 centavos todos en matinée y tanda, con cartones por Popeye, «El Embrujo del Trópico» por Tito Guizar; y «Amapola del Camino», una copia nueva en español, con Tito Guizar y Chato Ortín.

Mañana: «Luces de Buenos Aires», por Gardel; y «No se Duerma Profesor», por Harold Lloyd; cartones por Popeye. El sábado «Hombres de Mar»

### SEÑALAMIENTOS PARA HOY MIERCOLES EN EL TRIBUNAL SUPREMO Y LA AUDIENCIA

**En el Tribunal Supremo**

Sala de lo Civil: Mayor cuantía, Oscar Soto y Vicente Fernández y otros, ponente doctor Solórzano. Queja, testimonio de lugares en el ejecutivo de Gómez y Hermano y Waldemiro Costabile, ponente doctor Bru, apercibimiento. Rollo 159 de 1938, audiencia verbal. Rollo 148 de 1938, audiencia verbal. Minas Consolidadas de Motembo y Mining Securities Company Inc., apercibimiento.

Sala de lo Criminal: Robo, Lucía Villa, procurador Carrasco. Robo, Oscar González, letrado Carricarte. Imprudencias, Compañía Omnibus Aliados, tercero civilmente responsable, letrado Valenzuela. Infracción electoral, recurso del Fiscal. Homicidio. Leopoldo Aldazábal, letrado Andricaín. Frank A. Quevedo, queja.

Sala de lo contencioso-administrativo y de Leyes Especiales: El Estado contra Comisión del Servicio Civil, sobre reposición, tres asuntos, letrado G. Menéndez. Compañía Azucarera Atlántica del Golfo contra Alcalde de Pedro Betancourt, letrado Pedro P. de la Cámara. Miguel Guerrero contra Junta de Protestas.

**En la Audiencia**

Sala Primera de lo criminal: Ramón Tejón, asesinato frustrado, defensor Camús. Micaela Pelet, trata de blancas, defensor Veiga.

Sala Segunda de lo Criminal: Francisco Dubet, falsificación, defensor Montoro. José Güell, malversación, defensor Pérez Arteche. María Rodríguez, trata de blancas, defensor Pérez Arteche.

Sala Tercera de lo Criminal: Bárbaro López, falsificación de monedas, defensor Chediak, Miguel Díaz Hernández, homicidio, defensor Sainz Silveira.

Sala Cuarta de lo Criminal: José Pérez Rodríguez, robo, defensor G. Estefany, Remigio Fernández, drogas, defensor Parreto. Bernardo Cabrera y otros, infracción electoral, defensor Del Real.

Sala Quinta de lo Criminal: Antonio Pérez, robo, defensor De Villiers; Sandalio Blanco, robo, defensor Illá Vilaró. Pedro Gil, injurias, defensor De Villiers.

**Salas Primera y Segunda de lo Civil**

Suspendidas las vistas por el traslado.

## MAÑANA: DOS GRANDES ESTRENOS en CUBA en el ALKAZAR

Hoy presenta por última vez este popular coliseo la gigantesca y espectacular superproducción, «La Bandera», con Annabella y Jean Gabin. Completa el programa la lindísima superjoya «La sonata de Kreutzer», basada en la inmortal novela de León Tostoy. Además el Noticiario. Los precios: 20 cts. de 1:30 a 6:30 y 30 cts. después. Niños a todas horas 15 cts. y tertulia familiar 10 cts.

Mañana, dos fenomenales estrenos en Cuba en el programa más sensacional del año: Boris Karloff (Frankenstein) en el formidable drama policíaco «Mr. Wong detective». Tres asesinatos alevosos sin que el autor deje el más leve rastro...! Misterio impenetrable... sensación indescriptible... acción vertiginosa... un escalofrío de terror experimentará viendo la crispante trama de esta película...! La otra gran atracción es la presentación del genial Jackie Cooper, superando todos sus anteriores triunfos, en el film de vigorosa trama «Malhechor por herencia». Un drama de extraordinaria fuerza emotiva...! ¿Deben pagar los hijos por los pecados de sus padres?... Estos dos soberbios «hits» que cada uno de ellos es suficiente para llenar el teatro, serán exhibidos juntos, a los popularísimos precios de 20 cts. por la tarde y 30 por la noche.

El lunes, la gloriosa superproducción, orgullo de la Metro «La ciudadela», con Robert Donat y Rosalind Russell. Una fuerza irresistible que cautiva el alma... que hace saltar las lágrimas a los ojos... que oprime el corazón y acelera el pulso. Uno de los más emocionantes dramas llevados a la pantalla...! Un joven médico acosado por la tentación... de un lado, riquezas, lujo, bellas mujeres... del otro, el sentimiento humanitario que lo atrae hacia la ciudadela de sus ideales. «La ciudadela» será exhibida tres días, acompañada de una película distinta: lunes, con Mickey Rooney en «Cupido a la orden», martes: Clark Gable, Myrna Loy y Spencer Tracy en «Piloto de pruebas», miércoles: Robert Taylor, Margaret Sullavan en «Tres camaradas».

El jueves, Clark Gable y Myrna Loy, en la espectacular aventura «El irresistible».

## MAÑANA: «HOMBRES CON ALAS» (PRE-ESTRENO)

Sobre el Nacional y el Auditorium se concentra la atención del público peculero. Esos dos teatros empezarán a exhibir mañana, en calidad de pre-estreno, la mejor película que el cine y la aviación, en su largo acuerdo, han dado a las pantallas, bajo uno de los temas más sugestivos que se conocen.

Es «Hombres con Alas» de cuyos méritos ya se anticipa algo divulgando que fué dirigida por el mismo que dió al cine mundo su joya más legítima: «Alas».

Wellman, conocedor de lo que es la aviación, porque fué piloto en la guerra mundial, dentro de la audaz escuadrilla que comandaba el célebre Alexander, que ama profundamente el asunto y que es, además, un verdadero psicólogo, ha querido completar en «Hombres con Alas» la obra que inició con «Alas».

En este film ha derrochado la emoción, pero una emoción bien manejada que no se aparta de lo real para caer en lo teatral, que se coordina perfectamente con los elementos dramáticos esenciales, que no violenta ninguna situación en busca de efectos ilegítimos.

Todo lo que hay de patético en las luchas aéreas y en las reacciones espirituales de los que esperan en la superficie, mirando al espacio con ansiedad, está captado y expuesto, como nunca, por Wellman, que seleccionó como cooperadores a Fred McMurray, Ray Milland y Louise Campbell, que rivalizan en aciertos.

En «Hombres con Alas» desfilan modelos de aeroplanos contemplando los cuales se sigue paso a paso el curioso proceso de su construcción. Es como un fino homenaje a la memoria de los pioneros, como Bleriot y los hermanos Wright.

Compartirá el programa con «Hombres con Alas» la magnífica comedia Paramount «Gracias por el Recuerdo», cuyos intérpretes principales son Shirley Ross y Otto Kruger.

Cuarenta centavos por la tarde, 50 por la noche y 15 la tertulia, son los precios señalados en el Auditorium y el Nacional para el pre-estreno de «Hombres con Alas».

## «LA REINA MORA» SE ESTRENA EL DIA 27

Una nueva producción española, distribuída por la Cifesa, anuncian los carteles del popularísimo teatro Payret, para el día 27 de este mes. Se trata de «La Reina Mora» inspirada en la deliciosa zarzuela escrita por los hermanos Quintero y musicalizada por el maestro Serrano.

Como obra de los Quintero, palpita en ella ese andalucismo profundo, inconfundible, en cuya expresión son maestros inigualables los célebres saineteros sevillanos. Ese andalucismo se tiñe en este caso de esencias morunas, esencias de una sensualidad cálida, de un apasionamiento delirante, de una poesía honda e inefable.

«La Reina Mora» es un girón de la Andalucía eterna, mitad mora, mitad gitana, que ríe, sueña, sufre y ama detrás de las rejas, en los patios enlutados, en las notas de la guitarra, en la embriaguez suprema de una atmósfera de encantamiento.

Drama, sentimiento, comicidad, poesía, hacen de «La Reina Mora» uno de los más bellos asuntos que podían llevarse al cine. Un asunto que ha servido para que una vez más la cinematografía española ponga de relieve su progreso.

Notables artistas interpretan los papeles principales de «La Reina Mora». Citemos, entre otros, a Raquel Rodrigo, la de la voz de plata; a Pedro Terol, el gallardo barítono, de los nobles gestos y la voz entonada y viril; a María Arias, a Valeriano Ruiz París, a la bailarina Lolita Astolfi, que interpreta maravillosamente las danzas moras, etc.

No deje de ver el 27 en Payret «La Reina Mora», una nueva joya de la Cifesa y del cine hispánico.

## UNA FIESTA PRO-AYUDA A LOS NIÑOS POBRES

Próximamente se celebrará en el teatro «Principal de la Comedia» una gran función organizada por el Comité Universitario Pro Ayuda a los niños pobres cubanos.

A esta fiesta han ofrecido su cooperación las más destacadas figuras de la Corte Suprema del Arte, cedidas gentilmente por los señores Cambó y Gabriel, Rosario García Orellana, nuestra eminente cantante; el notabilísimo tenor mexicano Juan Arvizu y el renombrado cantante de la raza de color, Edward Mathews.

En notas sucesivas prometemos ocuparnos de esta fiesta que está llamada a constituir un acontecimiento artístico-social de primer orden.

## LA COMEDIA EL VIERNES: «LA CENICIENTA» Y «BLANCA NIEVES Y LOS SIETE ENANITOS»

El gran Roberto Rodríguez, el bohemio empresario habanero, ha organizado para el próximo viernes—24 de Febrero—a las diez de la mañana, una grandiosa función infantil con un programa magnífico por partida doble. Tendrá efecto en el Principal de la Comedia, el simpático coliseo de Animas y Zulueta, y en la misma subirán al palco escénico los dos éxitos más contundentes del teatro para niños.

Los dos célebres cuentos triunfalmente llevados a la escena: «La Cenicienta» y «Blanca Nieve y los Siete Enanitos».

La Compañía Infantil Radioescenario, que dirige Roberto Rodríguez, tendrá a su cargo la interpretación de las dos bellas obras. «La Cenicienta» es una lujosa revista, de gran espectáculo, con un inspiradísimo fondo musical. «Blanca Nieve y los Siete Enanitos», es la narración divertidísima de las aventuras de la gentil Blanca Nieve, en casa de los siete jocosos enanitos.

«La Cenicienta» y «Blanca Nieve y los Siete Enanitos» serán trasmitidas por la CMCF. y COCH.

Regirán precios popularísimos para la gran tanda infantil del viernes por la mañana en La Comedia. Niños 20 centavos y mayores 30 centavos.

Nota de última hora: En vista de las constantes llamadas del público, interesándose por esta función monstruosa del próximo viernes, y como es seguro que se agoten las localidades, como ha sucedido hasta la fecha en todas las representaciones de «La Cenicienta» y «Blanca Nieve y los Siete Enanitos», las puertas del teatro se abrirán desde las 9 de la mañana.

## HIPOLITO LAZARO EN LA OPERA «BALTASAR»

Para la inauguración del Instituto del Teatro y del Cine, establecido con el objeto de mejorar nuestras artes escénicas en todas sus manifestaciones, se estrenará la noche del 8 de marzo en el Auditorium una gran obra lírica cubana. Nos referimos a «Baltasar», el magnífico espectáculo bíblico de Gertrudis Gómez de Avellaneda, tal como lo sintió musicalmente el insigne compositor habanero Gaspar Villate.

«Baltasar» es una obra grandiosa. Tiene hermosos concertantes, inspirados dúos, tercetos y cuartetos, en los que tanto la música como las voces están tratadas al estilo wagneriano. Los coros son nutridos. El cuerpo de baile tiene tarea de gran responsabilidad. Y un número enorme de extras han de tomar parte en la representación para dar la sensación de fastuosidad que la obra requiere.

Todo esto está siendo objeto de cuidado especialísimo, pues se quiere dar una representación irreprochable de de la bella ópera cubana.

Pero el éxito de la parte vocal está garantizado con la cooperación de Hipólito Lázaro, el gran tenor español, el cantante de la media voz maravillosa, que tendrá a su cargo el papel de Rubén, que cuando el estreno de la obra en Madrid fué confiado nada menos que al gran Masini, rival de Gayarre.

Otro papel que ha sido muy bien repartido es el de Baltasar, que lo incorporará un notable barítono: Ralph Herbert, de la Opera Popular de Viena.

Para el «Baltasar» que se estrena el día 8, y para un «Rigoletto», que se dará el 10, con Hipólito Lázaro en el papel del Duque de Mantua (su capolavoro) se ha abierto un abono, a cargo del distinguido compañero Miguel Baguer, a los precios de luneta, abono a dos funciones: $5.00; una función: $3.00; primer balcony, abono a dos funciones: $4.00 ;una función: $2.50; segundo balcony, cada función: 80 centavos.

## LA COMEDIA: EXITO DE «MI TIO DE AMERICA»

Anoche fué estrenado en el Principal de la Comedia, con gran éxito el sainete «Mi Tío de América», original del popular autor Ruper Fernández y musicalizado por el maestro Rodrigo Prats.

La obra, ligera y graciosa, fué muy bien acogida por el público que como siempre rió a carcajadas los chistes de que está plagada la obra.

Garrido, en el papel de Doroteo y Piñero en el de Homobono, demostraron una vez más que por algo son las dos primeras figuras del teatro vernáculo.

También Julito Díaz nos obsequió un Facundo formidable.

Esta noche sube de nuevo a la escena «Mi Tío de América», compartiendo los honores del programan con ¡Ay, qué cosa...! que se representará a primera hora.

Los precios para la función de esta noche serán los de costumbre: palcos con seis sillas $3.00; luneta 50 centavos; butaca numerada, 40 centavos; y sin numerar, 30 centavos.

El programa de esta noche será trasmitido por la CMCF. (810 kilociclos) en onda larga y COCH. (9437 kilociclos) en onda corta.

El jueves, a las 12 de la noche, habrá en el Principal de la Comedi una función extraordinaria para esperar el Grito de Baire.

Agustín Rodríguez pre-estrenará esa noche una gran revista de palpitante actualidad: «Un Viaje a México».

El próximo viernes, día de la Patria, a las diez de la mañana habrá una gran función dedicada a los niños con un doble programa.

La Compañía Infantil de Roberto Rodríguez interpretará las lujosas revistas «Blanca Nieve y los Siete Enanitos» y «La Cenicienta».

M.E.C.D. 2016

TEATRO
PRINCIPAL DE LA COMEDIA
Exito de la gran compañía cubana
Garrido-Piñero
en la que figura el aplaudido tenor
FERNANDO CORTES
HOY MIERCOLES HOY
A las nueve de la noche
El hit escénico, verdadero éxito de risa
¡AY... QUE COSA!
la formidable comedia lírico-musical, secuencia de la película "Mi Tía de América", titulada
MI TIO de AMERICA
Formidable programa a beneficio del público.

PRECIOS

| | |
|---|---|
| Palcos con 6 sillas ................ | $3.00 |
| Luneta ................ | 0.50 |
| Butaca numerada ................ | 0.40 |
| Butaca sin numerar ................ | 0.30 |

Este programa estará patrocinado por la Gran Cervecería "La Tropical", (con todos y para todos).

PROGRAMA DOBLE POR UN SOLO PRECIO
Viernes 24, Día de la Patria, gran matinée a las diez de la mañana por la Compañía Infantil de Roberto Rodríguez.
BLANCA NIEVES Y LOS 7 ENANITOS
—Y—
LA CENICIENTA
Adquiera con tiempo su localidad para estas funciones, llamando al teléfono A-6737.

Trasmisiones CMCF (810 kilociclos), onda larga, y COCH (9437 kilociclos), onda corta.

## ...pará Japón la península china de Lui-Chou, en breve

HONG KONG, China, febrero 21. —Unos treinta buques de guerra japoneses están navegando en la península de Liu-Chou. ...allí hace pensar que el Japón tiene el propósito inmediato de apoderarse de esa importante ...estratégica, ya que su posesión ...tiempo que la de la isla ...—de la cual solamente la separa un estrecho de treinta kilómetros—daría a los japoneses el dominio absoluto de las comunicaciones entre el golfo de Tonkín y el de la China.

...chalupas que se destacaron de los navíos nipones preparadas para desembarcar destacamentos de exploradores en la costa de Heu-Wen y Sai-Kan, frente a ...ao. Si los japoneses ocupan la península de Lui-Chou, dejarán bloqueada por tierra la zona arrendada por China a Francia en Kwang Chu-Wang, cuyo puerto quedaría casi muerto. Tampoco la escuadra francesa en el golfo de Tonkín podría unirse a la inglesa en Hong Kong, si los nipones decidieran oponerse a su unión.

Las fuerzas chinas observan atentamente desde el litoral todos los movimientos de los buques de guerra japoneses a lo largo de la costa. Tres navíos franceses han llegado frente a Hai-Kao, puerto sobre la costa Norte de la isla de Hainan.

Sábese, que las fuerzas niponas que desembarcaron hace unos cuantos días cerca de la colonia británica de Hong Kong, se han apoderado de Paun, que igualmente está en los lémites del territorio británico.

### MUERTE REPENTINA

En el Primer Centro de Socorro falleció repentinamente Ambrosio Martínez Mirabal, de 60 años y vecino que era de la «Cueva del Humo». No presentaba lesión alguna en su hábito externo.

TEATRO
LA COMEDIA
MAÑANA JUEVES
23 A LAS 12 DE LA NOCHE
REGIA FUNCION
EXTRAORDINARIA
CON EL ESTRENO DE LA
REVISTA DE ACTUALIDAD
"UN VIAJE A MEJICO"
ORIGINAL DE
A. RODRIGUEZ
Y MUSICA DE
ELISEO GRENET
UN EXITO MAS DE
GARRIDO-PIÑERO
SEPARE SU LOCALIDAD
CON TIEMPO A-6737

# Matanceras

### Marriage

De alta distinción.

En la bonita Capilla del Asilo de Ancianos Desamparados del Paseo de Martí, tuvo efecto en la tarde del lunes veinte del corriente, la ceremonia nupcial que dejó unidos para siempre, con las dulces cadenas del matrimonio, a dos jóvenes tan altamente apreciados en la sociedad matancera, como la bella y gentil señorita Consuelo Olague, y el complido y caballeroso joven José Cil y R. Florido.

Encomendado a los artífices del Jardín Botánico el decorado del templo, trazaron con los hermosos claveles que allí se cultivan tan en abundancia, una alba senda que prestigiaba la felpuda alfombra de lana verde, que extendíase desde el prebisterio, hasta las mismas gradas exteriores de la poética Capilla.

Palmas arecas sabiamente distribuídas de trecho en trecho, completaban con las airosas espigas de gladiolos que erguíanse en el retablo, en lindas jarras de plata, el sencillo y artístico decorado.

Dando las siete hizo su entrada en el recinto la bella novia que del brazo de su señor padre, nuestro estimado amigo José Olague, cruzó entre la doble fila de invitados, serena y majestuosa, desplegando las ricas galas de un tocado, que por la severidad de sus líneas, su impecable corte y la total ausencia de adornos, realzaba grandemente la figura arrogante de esa novia.

Prendido el velo como con una aureola de aigrets, se enmarcaba el rostro radiante de dicha, entre las finas plumas de tan linda creación.

Precioso el ramo de mano, que estaba confeccionado con sweets peas y callas, ofrenda a la señorita Olague, de su amiga la señorita Gloria Carballo Escalona.

La marcha nupcial de Mendelson, ejecutada maravillosamente en el órgano por el maestro Ojanguren, musicalizó la jornada de gloria que hiciera esa tarde, la ideal Chela Olague.

Esperaba en el altar, acompañado de la madrina la respetable dama Marina R. Florido viuda de Cil, a su fiancée, el afortunado galán, al que rodeaban los testigos designados para estampar su firmas en el contrato matrimonial.

Ofició en el ceremonial, por especial deferencia a las familias de los contrayentes, monseñor Manuel Trabadelo, secretario del Obispado, y mientras les era leída la epístola, se cambiaban los anillos y se pasaban las arras, se dejó oir la voz potente de la señora Blanca Luisa Vallive de Fernández Taquechel, que entonó el Ave María de Gounoud de manera magistral.

Bendecida la unión, nuevamente vimos cruzar a Chela Olague, por aquella perfumada senda de blancos claveles, pero ahora del brazo del hombre que la eligió para su compañera en la vida, y que desde su más tierna infancia, la hizo su reina y su soberana.

Entre las felicitaciones y vivas exteriorizaciones de afecto, abandonaron el templo los ya esposos Cil-Olague, siguiéndoles la ola de simpatías y los innúmeros votos que por su más completa dicha, formulaban cuantos allí nos encontramos.

La hermosa cruz de brillantes que refulgía sobre el pecho de la desposada, única joya que llevó en su tocado la encantadora Chela, parecía marcar la aurora de venturas, que en aquel sublime instante, apuntaba para quienes alejados de los salones, entregados al santo y puro amor que prendiera en ellos al alborear su existencia, han vivido un idilio, que con las generales simpatías, tuvo en esa tarde del lunes, su más glorioso epílogo.

Dados ya los nombres de los padrinos, que fueron la señora Marina R. Florido de Cil y el señor Olague, daré los testigos que rubricaron el contrato y que eran por la novia: el presidente de la Audiencia doctor Cristóbal Moré, el presidente del Rotary Club doctor Carlos Pérez Jorge, el director del Hospital Civil doctor Luis Tapia Dávila, el notabilísimo profesional doctor Guillermo Caballero y Cil y el joven Manuel de Armas, y por el novio sus primos el doctor Miguel Caballero, el señor Leoncio Junco, el señor Rafael Lucas Sánchez y Sánchez ,su hermano político el señor Prudencio Zaballo y su tío el bien querido Manuel E. Cil.

En la boda civil firmaron por Chela y Pepe el doctor Alejandro Trelles Boissier y Anselmo Beoto y los señores Mau Quesada y Pedro G. Herrera.

Un coqueto apartamento se ha preparado para la gentil pareja en la residencia de los señores de Olague, hasta que se termine la bonita casa que en el central Santa Lucía se les está edificando para marco de su inmensa ventura.

Daré ahora la concurrencia, reducida como ya dije, a los íntimos, familiares de los contrayentes.

Mencionadas ya las señoras de Olague y de Cil, madres de los contrayentes, seguiremos con el de las hermanas: Nena Cil de Zaballo y Guadalupe y Alicia tan interesantes, y Fefa Olague que estaba muy elegante.

Toca turno ahora a Estela Cil, tía de Pepe, en quien adoran todas esas ramas de los Caballeros, los Junco y los Sánchez.

Marina Caballero de Escárzaga y su hermana Silvia, la bella esposa del gran músico Justo Ojanguren.

Señoritas Lola María, Amparo, Piedad, Ware y Nena Caballero, y completando el grupo María Eulalia Badía, esa figura airosa, gentil, distinguidísima que es esposa del eminente jurisconsulto doctor Ezequiel Caballero y Cil.

Tres matrimonios jóvenes y elegantes en este párrafo: Rafael Lucas Sánchez y Mercedes López, Carlos M. Sánchez y Carmen Lluriá, y Fifí Sánchez y Maitá Labarrere, en quien se evoca aquella suprema distinción de Nena Codart y María Dufeau, sus abuelas, encumbradas figuras del gran mundo habanero.

Seguiré la relación con estos nombres de la sociedad de Matanzas, el presidente del Club Rotario Carlos Pérez Jorge y Rossy Heydrich, el del Lions Club, José M. Martínez y Dulce María García, César Carballo y Agapita Iturralde y el director del Liceo doctor Juan Flor Jorganes y su bella esposa Julia Rosa Martín.

Ana Rosa Estorino de Urquiza y su bella hija Nena, una de las figuras que más se destacaba en aquel conjunto.

Graziella Carballo de Piedra y su hermana Gloria, la fiancée de Manuel J. de Armas.

El magistrado Luis F. Taquechel y señora Blanca Luisa Vallice, que como ya dije, musicalizó el acto con su hermosa voz y su arte incomparable.

Rosa Valledor de Menéndez, con su hija Calla, que vestía de rojo, tres chic, y la gentilísima pareja que formaban Alesia Meléndez y Alejandro Menéndez.

Dora Moré de Valdés Faroy y su hermana Maucha, la fiancée de César Solaún.

Nena Costales de Rodríguez, y estas dos simpáticas parejas: María Bertha Amezaga y Anselmo Beoto y Carmen Leonor Martínez y Manolo Zapico, candidatos del presente año, a la Sacristía.

Evelina Macías de Martínez, a quien saludamos todos allí con tanto afecto y su hija Rosario.

Monina Valdés Macías de Peláez.

Y el presidente del Liceo doctor Antonio J. Font Tió, el administrador del National City Bank, Juan Quirós, Manuel Quesada, Gaspar Hernández, etc., etc.

Sean felicísimos los esposos Cil-Olague.

### El baile del Casino

El pasado sábado.

El mejor de la temporada, porque se hacía imposible dar un paso por aquellas hermosas salas, fué el baile ofrecido la noche del sábado dieciocho, por la prestigiosa Directiva que preside don Eudoro Alba.

Aliciente principal de esa soirée constituyólo la comparsa formada por Cuca Cao y Angel Cache, Etelvina Forte y Miguel Morey, Arabia Torres y Oscar Medina, Elisa Santí y José Matalón, Angelina Fernández y Saturnino Torres, Paulina Ibarra y Gilberto Gutiérrez, Zoila Abascal y Antonio González, Moina Ibarra y Antonio Mariño, Elisa Villar y Rubén Jordán y Gloria Matos y Julio Padreu.

Vistiendo trajes rosa y azul de una elegancia suprema, hizo su entrada esta comparsa que repetirá su visita el día veinticinco, alternando con el grupo que dirige Prendes y el de señoras y señoritas que con trajes de época tanto prestigiaron el baile del once en el Liceo.

Para dar un idea de la cantidad de parejas que bailaron esa noche en el Casino, bastará decir que por concepto de pensiones a la entrada, colectáronse más de 200 pesos.

### La señora de Iznaga

Rita Iribarren.

Sigue siendo delicadísimo el estado de salud de la distinguida dama cuyo calvario—hace mucho, mucho tiempo que yace postrada entre la vida y la muerte—aflige intensamente a esta sociedad donde se le tiene en tan alta estima.

Con ese motivo no será posible a la señorita Nenina Font Tió, Reina de la fiesta del Liceo, conmemorativa de su octogésimo aniversario, asistir al baile que está señalado para el sábado veinticinco en los salones del Casino.

La estrecha amistad que une a esas dos familias, el filial cariño de todos conocidos de los Fonts para los Iznaga, los mantiene junto al lecho de la enferma, prestándole sus más solícitos cuidados.

Haga el cielo un milagro y apiádase de los cruentos dolores y de los horribles sufrimientos que viene padeciendo la señorita Rita Iribarren de Iznaga.

### La última nota

Para decir que es desesperado el estado de salud del infortunado Manolo Prieto, que víctima de un sencible accidente automovilista del que dí cuenta en pasados días, agoniza en los momentos en que escribo estas líneas.

Joven, con un brillante porvenir, en plena dicha y en todo el apogeo de sus facultades, tiene su ocaso esa vida que parecía llamada a tan larga estancia en el mundo, si el fatal suceso no pone, como la ha puesto al borde de la tumba y la eternidad.

Junto al lecho de dolor del desdichado Prieto está su esposa la señora Abete, que pide al cielo un milagro que ojalá le sea concedido.

**Manolo Jarquín**

MUCHO ALCANCE A POCO COSTO
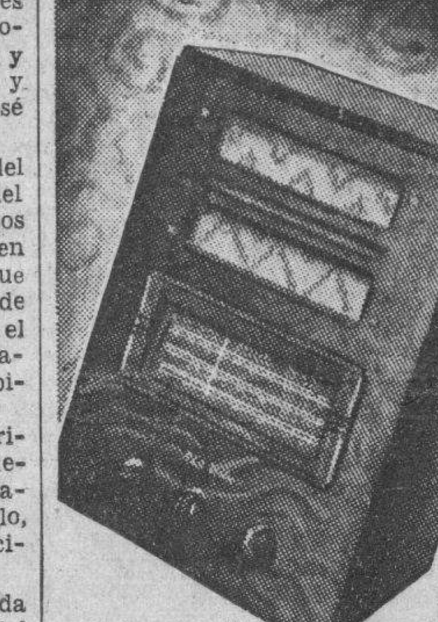
RADIO RCA VICTOR 5-Q-1 5-TUBOS $60
DE VENTA EN LAS AGENCIAS RCA VICTOR
distribuidores HUMARA Y LASTRA S. en C. T. M-9093

# CRONICA HABANERA

## ONOMASTICO

**Un saludo muy afectuoso hacemos llegar con estas líneas hasta la bella y encantadora señorita Beba Montero y Valdés Pagés, que brilla en nuestro gran mundo.**

**La señorita Montero, con motivo de su onomástico, recibirá por la tarde a todas sus amigas que quieran saludarla, en su espléndida mansión de la Quinta Avenida.**

**BODAS DE PLATA.**—El Dr. Gonzalo Zúñiga, Presidente de la Compañía Federal de Seguros y su gentilísima esposa Isabel Reyes, ofrecieron anoche una gran fiesta en su preciosa residencia del Vedado.

Ello fué para festejar un grato aniversario, sus Bodas de Plata, veinticinco años transcurridos con la mayor felicidad, con la más dulce paz conyugal.

Los señores de Zúñiga, reunieron en aquella fiesta magnífica al grupo selecto de sus amistades de esta sociedad, entre las que gozan de general estimación.

Un lindísimo adorno lucía aquella casa.

Sobresalían las flores de plata, que distribuídas en cestos y en jardineras, simbolizaban por doquier el aniversario que se conmemoraba.

La gran escalera aparecía tapizada completamente con hojas de plata de un efecto precioso.

Completando el conjunto se distribuían en las esquinas y rodeando todo el portal, grandes y hermosas palmas arecas.

A las doce de la noche, cuando la fiesta se encontraba en su apogeo, hicieron su aparición doce parejitas de muchachas y jóvenes capitaneadas por las bellas y encantadoras señoritas de la casa, Lupe y Margot Zúñiga, haciendo gala de una gracia y un arte exquisito al interpretar nuestro inolvidable «Rigodón».

Todas las muchachas iban vestidas de blanco, con lazos de terciopelo negro y pequeños toques de flores en el hombro.

Los jóvenes de smoking.

Tan bello baile, que mereció los mayores elogios de la concurrencia, fué ensayado bajo la dirección de la distinguida señorita María Luisa Graus que gentilmente brindó su concurso.

He aquí las parejitas que lo interpretaron.

Delia Salcedo y
Eddy Busquet.
Carina de Posada y
Roberto Peláez.
Margarita de Céspedes y
Oscar de la Torre.
Lupe Zúñiga y
José Angel Vals.
Margot Zúñiga y
Manolo García Solís.
María Julia de Céspedes y
Eddy Lamadrid.
Carmen de Posada y
Julián Calvo.
Olga del Pico y
Orlando Soto.
Bertha de la Portilla y
Pancho Finlay.
Rosina Guastella y
Carlos Castanedo.
Esther de la Portilla y
Humberto Febles.
Aristela Ruiz y
Manolo Tamargo.

Terminado este baile, que fué muy aplaudido, pasó la concurrencia al comedor donde fué servido un magnífico y riquísimo buffet.

Un primor la mesa.

Decorada con gusto exquisito por los artistas incomparables de la «Casa Trías», llevaba en su centro una corbeille de orquídeas y «sweet peas» lila que era una preciosidad.

Citaremos a continuación la concurrencia:

En primer término un grupo de matrimonios formado por José Agustín Martínez y Elisita Silverio, Manuel Márquez Sterling y Sylvia Domínguez, Horacio Ferrer y Tacita Paysán, Adalberto Giménez y Eulalia Zorrilla, Manuel Supervielle y Aurelia Palacio, Pedro A. Bosch y Belica de la Hoyuela, Antonio F. Barrera y Ana Rosa Lavastida, y Pedro Montalvo y su esposa Carmelina Tarafa que iba elegantemente ataviada.

Alex Roberts y Mary Gutiérrez, muy bella ésta, de negro.

Luis Hevia y Adriana Martínez, Eugenio Torroella y Elisa Fortún, Salvador Gómez y Celia Alvarez, y nuestro compañero Julio de Céspedes y su gentil esposa Evangelina de la Vega.

Alberto Armand y su interesante esposa Matilde León, con una preciosa toilette de encaje negro.

Miguel Baguer y su bella esposa Tulita Bosque.

Salvador Díaz Ossa y Adelina Sepúlveda, Severo Pina y Zula del Castillo, Calixto López y María López de Haro, Francisco Saravia y María Rubio, Venancio Suárez y Amalia Chaple, Felipe González y Otilia Ramos, Claudio Smith y Clarissa Ruiz, Manuel González y Bertha Alvarez Cabrera, José E. Mora y señora, Joaquín de Posada y Betty Paz y Genaro de la Vega y su esposa, tan bella, Cristina Franca.

Tres damas: Julita Heymann de Menéndez, Lolita Fernández de Velasco de Montalvo, y Josefita de Vega viuda de Posada.

Entre las señoritas, Rosina Guastella, Consuelito Finlay, Cuqui Giménez, Inés Maceo, Eloísa Paz y las hermanitas González Plasencia, tan lindas, Angélica, Eugenia, Beba y Teté.

Carmen Luisa Aenlle, de azul, preciosa.

Delia Salcedo, muy bonita, con una toilette de encaje blanco y chiffon.

Aristela Ruiz.

María Julia y Margarita de Céspedes.

Y María Luisa Araus.

Entre los jóvenes, Pancho Finlay, Roberto Peláez, Martín Aróstegui, Baldomero Fernández Valle, Fernando Mendigutía, Carlos Castanedo, Oscar de la Torre, Manolo Tamargo, Humberto y Luis Rodolfo Febles, Orlando y Antonio Soto, Julián Calvo, Eddy Lamadrid, Eddy Busquet, José Angel Vals, Rolando Bethart, Manolo García Solís, Paco Velasco, Alvaro Barrera, Mario Ruiz Herrera, Salvador Martínez Ibor, Pepe Castañeda, José Manuel Alvarez, Paul Curbelo y Baldomero Fernández Valle.

Y el cronista que suscribe.

La señora de Zúñiga, ataviada con una regia toilette en lamé de plata, atendía a sus invitados gentilmente secundada por su esposo y sus bellas hijas Lupe y Margot.

Entre los obsequios florales llegados hasta la festejada, figuraban los siguientes:

De la «Casa Trías» se destacaba un precioso conjunto de cestos y cajas, presentados todos y cada uno de ellos con ese arte privilegiado de aquellos maestros.

Eran los siguientes:

Un cesto de gladiolos plateados, de Renée Molina de García Kohly.

Un cesto de alelíes y gladiolos, de la Viuda de Cañal.

Un cesto de dalias, de Amelia P. de Fernández Supervielle.

Una caja de dalias, de Adelina González Chávez Vda. de Montoro.

Un cesto de dalias, de Joaquín de Posada y señora.

Una caja de dalias, del doctor Severo Pina y señora.

Y un cesto de dalias y gladiolos, de Mercedes Hernández.

**ALMUERZO DIPLOMATICO.**—Al medio día de ayer, en la Legación de Alemania, se celebró un almuerzo que era ofrecido por el Ministro de esa Nación, Excmo. Sr. Hans Herman Voelckers y señora de Voelckers, en honor de este grupo de sus amisades:

El general Federico de Monteverde.

Don Miguel Espinós, Representante del Gobierno Nacionalista Español, y don Miguel Espeliús, Secretario de la misma Legación.

Alvaro González Gordon y Nena Velasco.

Juan Adriaensens y Syvia Menocal.

Y las señoritas Luisa Carlota Párraga y Rosario López Lemon.

**DEL COMITE FRANCE AMERIQUE.**—Con motivo del quinto aniversario de la fundación del Comité France Amerique de la Habana, se ha dispuesto una velada cultural para el próximo lunes 27 de febrero a las nueve de la noche.

Dicha velada, que organiza con gran entusiasmo el ex-Presidente de la República señor José A. Barnet, Presidente del mencionado Comite, se llevará a cabo en los salones del Automóvil Club de Cuba.

El doctor Miguel de Marcos, el notable intelectual y periodista cubano, que acaba de ganar el premio «Justo de Lara», tomará parte destacadamente esa noche, ofreciendo una conferencia que titula «Folletín de Enrique IV».

Asimismo prestarán su valioso concurso a la fiesta las señoras Mary Mac Carthy de Gómez Cueto y Nena Aranda de Echevarría, las señoritas Isela Gómez y Bessie Mestre y el señor Oscar Lombardo.

Este acto será por invitación rigurosa.

Resultará brillantísimo.

**DE LA FMARMONICA.**—El lunes próximo, día 27, ofrece su concierto reglamentario la Orquesta Filarmónica de la Habana.

Dicho concierto tendrá lugar en el «Auditorium» a las cinco y media de la tarde con un gran aliciente para los amantes de la buena música, la presentación de la gran arpista Mildred Dilling, conocida ya de nuestro público por haber actuado hace ocho años con la Filarmónica y el año pasado en Pro Arte Musical.

Mildred Dilling, una de las figuras del arte más notables del momento actual en el mundo, se presentará junto con su hermana Charlene, excelente violinista, en un bellísimo número de Mozart.

También ejecutará otros números que le conquistará éxitos magníficos.

**LA HISPANO-CUBANA.**—Hoy celebra la Institución Hispanocubana de Cultura su anunciada velada de cine en el Teatro Alcázar, a las 9 pasado meridiano.

Se exhibirán las siguientes cintas: «La Escuela del Japón» y «El Arte Forestal en el Japón» cortesía de la Embajada japonesa; «Las costas de Cataluña», «La Semana del Guajiro», de asuntos cubanos, cortesía de la Comisión del Tabaco; «Del Algau al Oberamergau», cortesía de los Ferrocarriles Alemanes, cartón cómico y noticiero.

**EN LA PARROQUIA DEL VEDADO.**—El próximo día 27 se celebrarán solemnes honras fúnebres en la Iglesia Parroquial del Vedado, que se aplicarán por el alma del inolvidable joven Néstor Tremols y Fontán.

La ceremonia se llevará a cabo a las nueve de la mañana, conmemorando el primer aniversario de su muerte.

Sus familiares y muy especialmente su viuda, la señora Loló Pell, invitan para tan sentido acto.

(Continúa en la página ONCE)

## EN SUS DIAS

**Bajo la advocación de Santa Margarita de Cortona celebra su santo hoy la señorita Margarita Soto y Polo, bella y muy graciosa hija del estimado amigo Antonio Soto y de su interesante esposa. Teté Polo.**

**Hasta su residencia de la Calle 17, en el Vedado, le llegarán innumerables mensajes de simpatía y afecto.**

**Tenga un día feliz.**

VISITORS TO NEW YORK

...Hospédese en este conveniente hotel
● A dos cuadras de Broadway. Tres cuadras de Rockefeller Center. Media cuadra de los subterráneos y autobuses.
● 450 habitaciones con vista a la calle (12 x 20 pies), cada una con baño (tina y aspersión), ropero grande y despensa refrigerada.
● Comidas a precios módicos y licorería con ventilación científica.
Ordenes por inalambrico por nuestra cuenta y nuestro agente hispano estará en el muelle.
Habitación sencilla con baño desde...... $2.50
Habitación doble con baño desde...... $3.50
HOTEL BELVEDERE
Joseph C. Reynolds Managing Director
319 WEST 48th STREET • NEW YORK CITY

quita el dolor en 3 segundos
LOS CALLOS
se aflojan con sólo una aplicación de Gets-It. Una o dos gotas acaban con la tortura de los callos dolorosos. Pocos días después puede Ud. desprender el callo de raíz.
GETS-IT
lo hará olvidar sus callos.

TIENE SU NIÑO SU PARTE NECESARIA de

EJERCICIO
Deje a su niño que se ejercite a gusto: pero recuerde que la energía que gasta debe ser reintegrada. Sírvale Crema de Trigo como desayuno.

DESCANSO
12 a 13 horas. Para favorecer un sueño tranquilo y saludable, déle como cena la Crema de Trigo, que es nutritiva y de fácil digestión.
ALIMENTO APROPIADO

Por la mañana, es probable que el demasiado jugar fatigue a su niño.... Protéjalo dándole la Crema de Trigo que proporciona abundante energía.
CREMA DE TRIGO
(CREAM OF WHEAT)

TOS
Se quiebra rápidamente tomando el remedio que ha comprobado su eficacia con muchos años de éxito: La

MIEL Y ALQUITRAN DE PINO DEL DR. BELL

M.E.C.D. 2016

Esta es la manera verdaderamente íntima de disfrutar de su viaje a New York. Seis magníficos turboeléctricos encabezan ahora la Gran Flota Blanca. Con piscinas de natación al aire libre, orquestas, películas sonoras y superior cocina, estos son los buques preferidos por los buenos "connaisseurs". Solamente hay una clase abordo de la Gran Flota Blanca - primera clase.

Servicio Semanal de Pasaje y Carga de la Habana a New York.
También semanal a New Orleans, quincenal de Boston a la Habana. Conexiones en la Habana para puertos de Centro y Sur América.

UNITED FRUIT COMPANY
Departamento de Pasajes: Prado 262. Tel. M-7238, M-9529
Oficinas Generales: Muelle de Sta. Clara, Tel. M-6978

La Gran Flota Blanca


## LA SECCION FEMENINA DEL CLUB GALBAN LOBO QUEDO CONSTITUIDA ULTIMAMENTE

Dentro del mayor entusiasmo se ha constituído la Sección Femenina del Club Galbán Lobo. Lindas féminas integran este sector, que cooperará con la Comisión organizadora a la mayor brillantez de la Verbena «Jubileo de Diamantes», que para el 8 de Abril viene organizando este Club, y que, como oportunamente anunciamos, se llevará a efecto en el Floor de Basket Ball y Casa Social O'Reilly y Mercaderes.

La referida Sección ha quedado integrada como sigue:

Presidenta: Srta. Zoila Ponce; Vice Presidenta primera: Srta. Lolita Expósito; Vice segunda: Srta. Ramona Padrón; Secretaria: Srta. Ofelia Pichelt; Vice secretarias: señorita Liliam Benach y señorita Marión Ravelo. Vocales: señoritas Mercedes Alfonso, Concepción Uampín, Africa Fuentes, Alicia Collado, María Teresa Fernández, Margarita de la Torre, Margarita Alvarez, Aida Caballero, Laura González, Aracelia García, María Ofelia Blanco Barnet, Zoila Martín y señora Graciela Vega.

Por todo lo expuesto, puede asegurarse que el más lisonjero éxito coronará los esfuerzos de los organizadores del mencionado gran acto.


FARMACIA DROGUERIA DE "JOHNSON" DE TURNO LOS LUNES
Obispo Nº 30 TELEFONO-A-2129.

LA MAYOR
85 EDIFICIOS 700 EMPLEADOS
SARRÁ
DROGUERIA
A-8026 A-3444
ABIERTA TODOS LOS DIAS
TODA LA NOCHE LOS MARTES


## FARMACIAS DE TURNO HOY MIERCOLES

DESDE BAHIA A PASEO DE MARTI (PRADO)

| Calle y Núm. | Teléfs. |
|---|---|
| Habana No. 112 | A-8778 |
| Inquisidor No. 1 | A-6413 |
| Luz y San Ignacio | M-6677 |
| O-Reilly No. 11, por Cuba | A-7544 |
| Villegas No. 33 | M-4030 |
| Paula 64 | M-2866 |
| **DE PASEO DE MARTI (PRADO) A PADRE VARELA (BELASCOAIN)** | |
| Carmen y Tenerife | M-5121 |
| San Lázaro y Campanario | M-4486 |
| Reina No. 107 | M-4188 |
| Escobar No. 48 | U-6813 |
| Consulado y Trocadero | M-5052 |
| San Rafael No. 37 | M-5588 |
| Suárez y Apodaca | M-5190 |
| Amistad y San José | A-6663 |
| San José y Gervasio | U-3030 |
| Neptuno y Manrique | M-4160 |
| Neptuno 17 | A-6566 |
| **DE P. VARELA (BELASCOAIN) A AVE. DE MENOCAL (INFANTA)** | |
| Carlos III e Infanta | U-6808 |
| Carlos III No. 8 | U-2195 |
| Castillo y Santa Rosa | M-4655 |
| San Rafael 172 | U-7077 |
| Belascoaín 126 A y B | M-7551 |
| Neptuno y Oquendo | U-6924 |
| **VEDADO** | |
| Calzada 84, entre A y B | F-6271 |
| 9 e I | F-6161 |
| Línea 1206 | F-404 |
| 23 y G | F-6119 |
| D, entre 19 y 21 | F-6292 |
| **VIBORA** | |
| Jesús del Monte 695 | I-7678 |
| San Francisco y Buenavista | I-7518 |
| **JESUS DEL MONTE Y SANTOS SUAREZ** | |
| Juan Delgado y Lacret | I-7755 |
| Rodríguez y Dolores | I-7613 |
| Santos Suárez 10 | I-7332 |
| **LUYANO** | |
| Santa Ana y Cueto | X-1111 |
| J. Alonso E. Infanzón | X-2371 |
| Herrera y Justicia | X-1936 |
| Calzada de Luyanó 30 | X-3562 |
| **CERRO** | |
| Cerro y Auditor | M-4010 |
| Calzada del Cerro 895 | I-7486 |
| Palatino y Atocha | I-7719 |
| Calzada del Cerro 527 | M-9768 |

**Este grupo deberá prestar servicio público todo el día y la noche de los domingos siguientes: Enero 16, Febrero 27, Abril 10, Mayo 22, Julio 3, Agosto 14, Septiembre 25, Noviembre 6 y Diciembre 18.**

**Estos turnos han sido acordados en cumplimiento de lo dispuesto en el Artículo VI del Decreto-Ley 2604 de 7 de Noviembre de 1934.**

# SOCIEDADES ESPANOLAS

## ELEMENTOS CANARIOS MUY ACTIVOS ENALTECEN LA ASOCIACION DESDE LA GRAN VILLA DE CIEGO DE AVILA

Con motivo de las relativamente próximas elecciones de la sociedad-matriz, se observa gran entusiasmo en múltiples lugares de la Isla. Es valiosa la Directiva de aquel Comité

Hace muy pocos días se constituyó en Ciego de Avila, importante población camagüeyana, un sub-comité del «Grupo de Defensa Social de la Asociación Canaria» que radica en la Habana, y que con tanto acierto dirige el doctor Andrés Castañeda Padrón.

Ese nuevo organismo que surge a la lid política de esa prestigiosa colectividad regional, indica el entusiasmo que hay entre los socios y asociadas tanto de esta capital como de las dependencias del interior de la República, signo evidente del deseo de todos de hacer valer sus derechos sociales en las elecciones del próximo mes de agosto.

Elementos de verdadera significación y arraigo en aquella ciudad, forman la Directiva del Sub-Comité constituído: Presidente, José González Díaz; primer vicepresidente, Juan Rodríguez Martínez; segundo vicepresidente, Antonio Taño Sánchez; tercer vicepresidente, Narciso Fuentes; secretario, Ramón de Armas Sigú; vicesecretario, Manuel Martínez; tesorero, Manuel González Velázquez; vicetesorero, Vicente Díaz Díaz; vocales: Mateo Arteaga Benítez, José Rosales, Baldomero Martín, Antonio Hernández, Rosendo Díaz Martín, Juan Nicola Carrillo, Juan Alemán, Juan Moreno Rivero, Rafael Díaz Díaz, Antonio Escobar Martín, Manuel González Carrillo y Pedro Jiménez Peña.

**Nuevo sub-comité en esta ciudad**

Para el día 24 del presente, viernes, ha sido señalada la constitución de un nuevo Sub-Comité de Defensa Social Canario, correspondiendo este al barrio No. 9. Dicho acto tendrá lugar en la Sociedad de Torcedores de la Habana, sita en San Miguel 662, entre Marqués González y Lucena, a las dos de la tarde.

**Distinguidos enfermos**

Desde hace días se hallan recluídos en la Quinta Canaria los señores Narciso Fuentes, vicepresidente Tercero del Sub-Comité de Defensa de Ciego de Avila, y Francisco Castillo, Representante de la Asociación Canaria en Placetas.

Rápido y completo restablecimiento les desea el cronista.

## LA ATENCION DE QUIENES SABEN DIVERTIRSE ESTA CONCENTRADA EN EL BAILE PROXIMO DEL C. GALLEGO

Las dviersas comisiones de la Sección de Orden que tienen a su cargo la organización del antiquísimo y popular baile de «La Sardina», el cual habrá de celebrarse el sábado próximo en los inmensos salones del palacio y el gran teatro Nacional, a la vez, trabajan con verdadero ahinco en el respectivo cometido que les ha sido asignado, advirtiéndose una dirección inteligente en todos los preparativos que seguramente lo harán culminar el más clamoroso éxito que ningún baile carnavalesco haya tenido.

Son tantas las novedades y atractivos que se introducirán en este festival que la atención del público está concentrada en el formidable baila de «La Sardina» del Centro Gallego como en algo extraordinario que se espera con curiosidad y deseo incontenibles. Se sabe de antemano que lo caracterizará la conjunción armónica de dos cosas igualmente bellas: mujeres y colores, es decir, toda la variada gama de emociones que cautivan y fascinan los sentidos.

Los conjuntos musicales encargados de amenizar el baile de «La Sardina» han sido seleccionados entre lo mejor que hay en Cuba para esta clase de festivales, tales como Antonio María Romeu, Belisario López, Raúl Valdespí, Hermanos Martínez, Gloria Matancera, Nacional de Piñeiro, Cubano 1927 y el tan celebrado Quinteto Tomé.

La pensión para caballeros en este baile es de un peso, con una sola entrada para el Centro y el Teatro, y los palcos, que deben pedirse con antelación en la contaduría del mismo, pues suelen agotarse rápidamente, $3.00 sin entradas.

## LA SOCIEDAD ESTRADENSE TIENE EN CARTERA VARIOS PROYECTOS CONSTRUCTIVOS

Con la asistencia de la casi totalidad de sus componentes, celebró su junta mensual ordinaria de Directiva la entidad gallega «Hijos del Ayuntamiento de la Estrada».

Presidió el señor Ramón Araujo, acompañado de todos los miembros de la mesa.

Una vez aprobados el acta y el balance mensual, se procede a la lectura de la correspondencia recibida y contestada por Secretaría así como de diversas comunicaciones despachadas.

Informa la presidencia el haber fallecido en la casa de salud «La Benéfica» el señor Manuel Iglesias Vilariño, que por llevar el tiempo reglamentario fué sepultado en el panteón social.

También se informa haber fallecido familiares de los asociados Antonio Iglesias, Carmen Fondevila y Antonio Rey, a quienes, puestos de pie los miembros de la junta, se acuerda enviar el más sentido pésame.

Se ordena la administración de la propiedad comprada y al mismo tiempo se nombran las comisiones correspondientes a dicho inmueble.

Se acuerda introducir en el Reglamento social las reformas necesarias, para señalar la inversión del alquiler y la manera de socorrer al socio necesitado. También se acuerda abonar el recibo de «Hijas de Galicia» a una asociada, por carecer de recursos, así como dar las más expresivas gracias al presidente de la mencionada sociedad, por haber concedido el local de la misma para la junta general de enero 22.

Se nombra la comisión para la reforma del Reglamento, compuesta por Antonio Requeijo, José Matalobos y Baltasar Graña.

Se nombran las comisiones para visitar socios enfermos, y queda constituída la Sección de Propaganda, la que celebrará junta todos los miércoles a las nueve de la noche en el domicilio social.

La mencionada Sección, además de iniciar su labor de propaganda también organizará una serie de conferencias en el local social, a las que podrán asistir todos los asociados. En estas reuniones se continuarán aquellas anteriores, en las que además de rememorar la infancia, también se organizarán grandes festivales, como el que han de celebrar este año en todos los jardines de «La Tropical», galantemente cedidos por dicha empresa, para el domingo 23 de julio.

Los chicos de la Sección de Propaganda van a emprender, pues, una espléndida labor social.

## LA CULTURAL MONTAÑESA ORGANIZA HERMOSO ACTO

Los entusiastas «mozucos» que preside Manuel Rouco García organizan para el día 2 de marzo, en su local de Neptuno 110, un animado recibo bailable de disfraz en honor de sus asociados y los familiares de éstos.

La orquesta Swing Band es la encargada de amenizar dicho baile, en cuya organización trabajan también sin descanso las Secciones de Propaganda, Bellas Artes y Orden y Recreo, que presiden Emilio Giraldo, José Ajuria y Daniel Muñoz, siendo estas las encargadas del adorno del local que esa noche lucirá esplendoroso.

El entusiasmo, apenas anunciada esta fiesta, es grande, y ya han comenzado a solicitar invitaciones, las cuales estarán en la Secretaría social dentro de breves días; allí se entregarán a las familias que las soliciten estando el reparto de estas a cargo de los señores Juan Meitín y Luis Brú, Secretarios de las Secciones de Propaganda y Bellas Artes, respectivamente.

Se tienen noticias de que a dicho baile han de asistir varias comparsas formadas por elementos de esta sociedad y de la Estudiantil Cervantes, ataviadas con trajes propios del actual momento carnavalesco.

Contribuirán también al éxito de la fiesta los animosos directivos de la Sociedad Estudiantil Cervantes, cuyos asociados pueden asistir a la misma.

## EL DOMINGO SE BAILARA POR TODO LO ALTO EN EL CENTRO DE DEPENDIENTES

El día 26, con el arribo del cuarto domingo de la temporada carnavalesca, celebrará la Asociación de Dependientes el baile, con caracteres de festival, a que nos hemos venido refiriendo y que tendrá como ejecutores de su programa de bailables a las orquestas de Belisario López, Cheo Belén Puig, Sonora Matancera, Eddy Lester, Antonio María Cruz, Gloria Matancera y Quinteto Tomé.

El palacio de Prado y Trocadero, pleno de luz, de bullicio, de alegría, recibirá el domingo a la concurrencia numerosa de señoritas y jóvenes que desde ahora anticipan su anhelo de participar de esta gran fiesta. La Sección de Recreo y Adorno se anotará un triunfo más, merecido y justo.

Muy módico será el precio de la entrada.

## VELADA FUNEBRE DE UNA SOCIEDAD PRESTIGIOSA

En memoria de su ex tesorero don Manuel Pajó y Gómez celebrará solemne velada el día 25 la «Asociación de Propietarios, Industriales y Vecinos del Cerro y Villanueva», cuyos salones radican en Calzada del Cerro 1853.

He aquí el programa seleccionado al efecto:

1o.—«Marcha Fúnebre». Chopín. (Por la Orquesta).
2o.—«Develación». (Por la señora Lucrecia Díaz de Pizzi).
3o.—«Pieta ignore». Stradella. (Solo de Mezzo Soprano por la señorita Esperanza Luaces).
4o.—«Oración Fúnebre». (Por el doctor Ruperto Arana Menéndez).
5o.—«Meditación de Thais». Massenet. (Solo de Violín, por el maestro Emilio Reinoso).
6o.—«Elegía». (Por su autora, la señora Blanca Rosa Jiménez).
7o.—«Ave María». Mascagni. (Solo de Mezzo Soprano por la señorita Esperanza Luaces).
8o.—«Melodía». J. L. Deppen. (Por la Orquesta).

## TRABAJA EL LABORATORIO ASTUR MUY INTENSAMENTE

Durante la segunda semana de Febrero, el Laboratorio de la Casa de Salud «Covadonga», haciendo honor a su fama y a la competencia del personal que allí trabaja, convenientemente dirigido por un experto anatomo-patólogo, realizó magnífica labor.

Vamos a relacionar los trabajos efectuados en esos siete días: Reacciones Wassermann, 150; conteos globulares, 119; exámenes de esputos, 21; exámenes de heces, 196; exudados, 20; exudados bacteriológicos, 13; punciones lumbares, 2; jugo gástrico, 1; reacciones de Welch-Stuart, 3; paludismo, 3; coagulabilidades de sangre, 35; cuti-reacciones de Von Pirquet, 6; exámenes químicos de sangre 177; exámenes de orina, 314; exámenes histopatológicos, 1; prueba de Friedmann-Zendek, 1; prueba de Neufeld-Sabin, 1.

El total de los trabajos efectuados en esa semana es de 1,043 con la variedad e importancia reseñadas.

## EL JOVEN AMARO ROSETE CONTRAERA MATRIMONIO

Una simpática figura de la colonia asturiana, el **todavía joven** Amaro Rosete y Bernaldo, contraerá matrimonio mañana, jueves, con la distinguida y bella señorita Eva Serra Cuadra.

A las diez y media de la mañana y en la iglesia de Jesús del Monte se efectuará la boda religiosa, actuando de padrinos la señora Beba Cuadra, madre de la novia, y el señor Amaro Rosete Huergo, padre del novio. Serán testigos, por ella, el capitán Alfredo H. Froment, y el doctor Juan Govea Peña. Y por él, Luis Lage, y Julio del Calvo.

Más tarde, a las 5 p.m., se efectuará la boda civil en Lawton 1455, ante el notario doctor Esteban Tomé, actuando de testigos en esta ceremonia, por ella, los ya citados doctores Froment y Govea, y por él, su cuñado Francisco Menéndez y el señor Director General del Trabajo.

De antemano hacemos votos por la ventura eterna de Eva y Amaro.

## ACTOS PARA HOY

CENTRO DE DEPENDIENTES: Junta ordinaria de la Directiva a las ocho y media de la noche en el palacio social. Cita para este acto el secretario, señor César García Toledo.

NATURALES DE ORTIGUEIRA: Junta reglamentaria de la Directiva a las ocho y media p.m. en San Nicolás y Reina. Cita el secretario, señor José Amil Ucha.

SOCIEDAD BENEFICA BURGALESA: Junta general extraordinaria a las ocho y media de la noche en el Centro Castellano. Cita el señor Lucio Gutiérrez.

VILLAVICIOSA Y COLUNGA, CLUB RIBADESELLA, SOCIEDAD DE CASTRILLON, NATURALES DE BOAL, CIRCULO SALENSE y CLUB LLANERA: Junta de la Directiva a las ocho y media de la noche en el palacio social del Centro Asturiano. Citan los respectivos secretarios, señores José María Arenas, Ezequiel Martínez, Braulio Menéndez y Eugenio Rodríguez.

CENTRO ASTURIANO DE LA HABANA: Junta de la Comisión de Glosa y de la Sección de Recreo y Adorno por la noche en el palacio social.

HIJOS DEL AYUNTAMIENTO DE CAPELA: Junta de la Directiva a las ocho y media de la noche en el Centro Gallego. Cita el secretario, señor José Carballeira.

CLUB DEPORTIVO ASTURIAS: Brillante baile desde las nueve de la noche hasta las cuatro de la mañana en sus propios salones de Subirana y Estrella, amenizado por Antonio María Romeu, Sonora Matancera y Quinteto de Tomé.

## FIESTAS PROXIMAS

SALONES DEL CENTRO CASTELLANO: Gran matinée de Carnaval el domingo desde las 2 p.m., amenizada por Belisario, Gloria Matancera y Típico Habana.

CLUB HISPANO-HABANERO: Matinée de Carnaval el viernes 24 en sus amplios salones de San Lázaro y Blanco, amenizada por Gloria Matancera, orquesta de Corman y Sonora Matancera. El domingo habrá matinée con los mismos conjuntos.

AGRUPACION ARTISTICA GALLEGA: Baile en honor de todos los socios el 23 por la noche en sus salones de Zulueta y Gloria, amenizado por buenos conjuntos.

CLUB CULTURAL: Sugestivo baile, denominado «El romance del palmar», el 23 por la noche en sus salones de Prado 410, altos.

HOMENAJE AL DR. RAMON INFIESTA: Banquete organizado por sus amigos del «Centro Asturiano», el sábado por la noche en el hotel «Inglaterra».

CENTRO GALLEGO DE LA HABANA: Baile de la Sardina el sábado por la noche en todo su palacio, amenizado por ocho orquestas.

CENTRO ASTURIANO DE LA HABANA: Baile de disfraz el sábado por la noche, amenizado por Cheo Belén, Sonora Matancera, Le Batard y Quinteto Hispano-Cubano.

LICEO DE MEDINA: Brillante baile el domingo por la noche en sus amplios salones de 23 y D, Vedado, amenizado por dos aplaudidos conjuntos. Los caballeros pagarán 20 centavos.

CLUB DEPORTIVO CARMELO: Hermosa fiesta bailable el domingo por la noche en su espléndida terraza de Línea y 18, Vedado, amenizada por la orquesta Mojica y el Quinteto Barcalés.

## DE LA SOCIEDAD CANARIA

Han ingresado en el gran Sanatorio Canario, los señores Isidoro Leal Mederos, Elías Lorenzo y Pedro Pérez, Representantes a la Asamblea por Cabaiguán, y Francisco Castillo, que tiene a su cargo la Dependencia en Placetas.

Son estos señores de los más incansables y entusiastas con que actualmente cuenta la Asociación Canaria y que gozan de grandes simpatías no sólo dentro del elemento social, sino que también en las localidades de donde proceden, en las que desarrollan fecundas actividades.

Rápida mejoría les deseamos.

## INSISTE BAÑA POSE EN TORNO A UNA LIMOSNA

Nos estamos figurando que el veterano periodista don José Baña Pose —recluído desde hace varios meses en «La Benéfica»— se parece a don Quijote en aquello de imaginar que hay follones y malandrines en todas partes. De ahí que a todas horas esté riñendo batallas.

Veamos lo que dice hoy en torno a la piadosa colectividad, que oportunamente brindó apoyo —según nuestro entender— no al representante de esta o aquella idea, sino a un enfermo necesitado. No nos interesan partidarismos, sino que procuramos lograr que se dé al César lo que es del César. Oigamos a Baña Pose:

«No dejo de comprender, amigo Posada, que mi solicitud de espacio, continuadamente, en la sección de usted puede restringir otros asuntos de carácter general, más importantes acaso, pero que, dada mi experiencia y contacto con esas sociedades de la que usted es consecuente vocero, puedo ser muy servicial a ellas, e informante sincero sobre asuntos en que Vd pone todo empeño, leal y desinteresado, porque así sea; y yo se lo agradezco mucho.

«Hoy tengo que ocuparme de la «Beneficencia Gallega». Soy socio desde 1904; tengo el No. 46 de los 2,000 existentes. Esa entidad me dió un cocorro de 60 pesos en 1917, siendo ya baja. Lo devolví cuando mejoré de suerte; pagué siete años juntos que debía, además. Entregué 1,400 ejemplares de una obra que escribí, por tener que ir a España urgentemente; recogí 900 ejemplares cuando regresé, nada quise de la venta, y sigo muy contento por no necesitar de ella.

«Pero es el caso que con motivo de los cincuenta pesos dados a Don Basilio Alvarez, haciendo uso de mi carácter de socio, pedí cuentas y protesté en cuanto a mí solamente, y o la nueva Directiva toma cartas en el asunto y se me atiende, o haré lo que sea en bien de la sociedad. Presenté en el acto de la última junta general una moción, para que se leyera y luego pasara a turno reglamentario para discutir en la próxima y se le dió el camelo a la general en pleno. Y a eso no hay derecho. Esperemos todavía».

## *Armonía inicial se observa después de una reunión astur*

Todo indica que la de la hasta ahora borrascosa política del Centro Asturiano llega a un cauce sereno, justo y, sobre todo, conveniente.

Ayer se reunieron en el palacio de la institución destacadas personalidades de la colonia, como Faustino Grana, don Vicente Fernández Riaño, Ramiro Alonso, Lucio Fuentes, José Ramón Fernández de la Concepción, etc., etc.

El cambio de impresiones fué extenso, y creemos que satisfactorio en todos los aspectos, pues a la postre se aseguraba que hoy, miércoles, el presidente del Centro—de filiación Progresista—se reunirá con el Ejecutivo de su partido a fin de darle a conocer la fórmula que podría limar asperezas, por ejemplo el conceder el progresismo esta o aquella presidencia de sección.

Se espera, pues, que de un momento a otro adquiera de nuevo su ritmo constructivo la política de la Casa de Asturias.

## DEL CLUB DE FERRETEROS

Organiza su segundo baile de carnaval el floreciente Club de Ferreteros, que preside el Sr. José Fernando Feito Taladrid.

Será en su sede de Cerro No. 1257, que lucirá un bonito adorno y una iluminación radiante, la noche del sábado 4 de marzo venidero, a las 9 y media p. m.

Tocarán las celebradas orquestas de Neno González y Havana-Swing y el popular Septeto Casino, con su pianista «El Diablo Rojo».

Las entradas valen un peso para los caballeros y las damas por invitación, que pueden solicitarse por teléfono A-9815 a la Secretaría del club, todas las noches de 8 a 11.

Reina mucho embullo para dicha fiesta entre nuestras familias, asiduas al club.

Y se organizan numerosas comparsas para asistir a dicho festival.

Labora con esmero por el buen éxito de dicha fiesta la entusiasta Comisión del club, que preside el conocido joven señor Félix Díaz.

Resultará brillantísima la nueva fiesta carnavalesca del Club de Ferreteros.

Un triunfo para dicha sociedad. y su digna Directiva.

## ESGRIME EL REGLAMENTO D. MIGUEL JUNCO LLANO

El tesorero del Centro Asturiano ha enviado al presidente general la siguiente carta:

«Habana, febrero 16 de 1939.

Sr. Presidente Social del Centro Asturiano.

Palacio Social.

«Señor: He sido invitado por los señores secretario y cajero a la firma de documentos para pago de diferentes obligaciones sociales. Tengo, para el caso, el mejor deseo, pero disponiendo el reglamento del Centro que las cuentas correspondientes a las secciones deben venir, para su pago por el tesorero, suscritas por los presidentes de las mismas, y no conociendo yo, de manera fehaciente, quiénes pueden desempeñar tales cargos en la actualidad, ruego a usted disponga que por el señor secretario general se me entregue, a la mayor brevedad, un certificado acreditativo del acta en que por la Junta Directimencionados presidentes de secciones. va se procedió al nombramiento de los

Atentamente.

(f.) **Miguel Junco Llano,** Tesorero».

## OFRECE GRANA LA LISTA. NUEVAMENTE, DE QUIENES PRESIDEN LAS SECCIONES

Como contestación a una carta suscrita por el tesorero del Centro Asturiano, el presidente de esa gran institución dice lo que sigue:

«La Habana, 20 de febrero de 1939.

«Sr. Miguel Junco Llano, tesorero del Centro Asturiano de la Habana, Ciudad.

«Muy señor mío:

«En contestación a su atento escrito fecha 16 de este mes de febrero, debo participarle:

«Que no habiendo la Junta Directiva resuelto la constitución de las Secciones en tiempo y forma, según determina el Reglamento General del Centro Asturiano de la Habana en su artículo 109, párrafo tercero, a pesar de haber sido convocada la misma oportunamente para que cumpliera con el precepto reglamentario que indica el artículo 50, inciso cuarto, esta Presidencia, en uso de las facultades que le otorga el reglamento citado en su artículo 61, inciso noveno, tuvo a bien disponer la constitución de dichos organismos sociales.

«Ahora bien, a esta Presidencia no se le oculta que Vd., por las labores que le competen por el cargo de Tesorero de la Sociedad, ya conoce las personas que en la actualidad ocupan los cargos de Presidentes de las Secciones, máxime cuando han sido suscritos por Ud. distintos mandatos en pago de determinadas obligaciones del Centro Asturiano.

«A pesar de lo que antecede, satisfaciendo así sus deseos, esta Presidencia no tiene inconveniente alguno en comunicarle las personas, miembros de la Junta Directiva, que por disposición presidencial, han sido designados para ocupar los cargos de Presidentes de Secciones:

Sr. Primitivo Suárez Rodríguez, de la Sección de Intereses Materiales.

Sr. José Fernández Trío, de la Sección de Asistencia Sanitaria.

Sr. Salvador Díaz Rodríguez, de la Sección de Instrucción.

Sr. José C. Rodríguez Rozán, de la Sección de Recreo y Adorno.

Sr. Antonio Martínez Rodríguez, de la Sección de Propaganda.

Sr. Nicolás Fernández García, de la Sección de Inmigración y Delegaciones del Exterior.

«Esta Presidencia espera, muy fundadamente, de Vd., que en su carácter de Tesorero de la institución y en cumplimiento de las obligaciones que le impone el reglamento, ejercerá el cargo para que ha sido designado con verdadera alteza de miras en un orden general, en bien de los intereses de la Sociedad.

Muy atto. s. s.,

(Fdo.) **Faustino Grana,** Presidente General del Centro Asturiano de la Habana».

# MUNICIPIO DE LA HABANA

## ALCALDIA

## CONVOCATORIA

Cumpliendo lo prevenido en los Artículos 74 y siguientes de la Ley de Impuestos Municipales, dentro del término que establece el Artículo 76, tal como quedó redactado por el Decreto-Ley Núm. 268 de 1935 y de acuerdo con el Decreto Presidencial Núm. 2721 de 1938, que reglamentó la Ley de 2 de Noviembre del propio año, en la parte que se refiere a los Presupuestos Municipales; se cita por este medio a los señores contribuyentes por el Impuesto sobre la Industria, Comercio, Artes y Oficios, para que acudan a la Casa de la Administración Municipal en los días y horas que respectivamente se les señalan en la relación inserta al pie, al objeto de constituir, bajo la Presidencia del que suscribe, la Junta Inicial a que se contrae el mencionado Artículo 76 de la Ley de Impuestos Municipales.

Para poder asistir a esta Junta deberá acreditar el contribuyente su condición de tal, con la exhibición del último recibo de contribución puesto al cobro, o en su defecto, constancia de estarla pagando por convenio, con estricto cumplimiento del mismo.

Y se advierte a los citados contribuyentes que podrán hacerse representar en dicho acto, por otro del mismo grupo inscripto por lo menos con tres meses de antelación a la fecha de la Junta; que [illegible] presentaciones se otorgarán [illegible] crito y en caso de duda con [illegible] pecto a alguna, será sometida [illegible] acto, como cuestión previa, a [illegible] solución de los concurrentes [illegible] terior apelación, conforme al [illegible] do artículo 76 de la Ley de Im[illegible] tos Municipales; y que a la [illegible] autorización deberá acompa[illegible] igualmente el recibo de con[illegible] ción o constancia del pago por [illegible] venio a que se refiere el p[illegible] segundo de esta Convocatoria.

La Habana, Febrero 16 de [illegible]

DR. ANTONIO BERUFF MEND[illegible]
ALCALDE MUNICIP[illegible]

### RELACION QUE SE CITA

**Miércoles 1o. de Marzo**

| MAÑANA | | TARDE | |
|---|---|---|---|
| De 8½ a 9 | Tiendas Materiales de Edificación. | De 1½ a 2 | Tiendas Mixtas. |
| De 9 a 9½ | Fábricas de Sidras. | De 2 a 2½ | Carnicerías. |
| De 9½ a 10 | Tiendas de Peletería. | De 2½ a 3 | Droguerías. |
| De 10 a 10½ | Almacenes de Sedería y Quincalla. | De 3 a 3½ | Almacenes de Víveres con Limi[illegible] |
| De 10½ a 11 | Confiteros con Tienda. | De 3½ a 4 | Almacenes de Muebles. |
| De 11 a 11½ | Tiendas de Relojes. | | |

**Jueves 2 de Marzo**

| MAÑANA | | TARDE | |
|---|---|---|---|
| De 8½ a 9 | Laboratorios de Análisis Clínicos. | De 1½ a 2 | Café - Cantina. |
| De 9 a 9½ | Peluquerías sin Ventas de Perfumes. | De 2 a 2½ | Hoteles. |
| De 9½ a 10 | Almacenes de Coches. | De 2½ a 3 | Bodegas. |
| De 10 a 10½ | Almacenes de Tejidos. | De 3 a 3½ | Talleres de Conf. c\| Vtas. por M[illegible] |
| De 10½ a 11 | Tiendas de Inst. de Matemáticas. | De 3½ a 4 | Café - Confitería. |
| De 11 a 11½ | Comerciantes. | | |

**Viernes 3 de Marzo**

| MAÑANA | | TARDE | |
|---|---|---|---|
| De 8½ a 9 | Fábricas de Tabac. de V. Abajo. | De 1½ a 2 | Fábricas de Dulces sin Motor. |
| De 9 a 9½ | Tiendas de Frutos del País. | De 2 a 2½ | Prestamistas sobre Alhajas. |
| De 9½ a 10 | Almacenes de Tabaco en Rama. | De 2½ a 3 | Almacenes efectos de Goma. |
| De 10 a 10½ | Almacenes de Relojes. | De 3 a 3½ | Garage con Vta. de Combustibles. |
| De 10½ a 11 | Cantinas de Bebidas. | De 3½ a 4 | Jardines. |
| De 11 a 11½ | Prep. de Espec. de Farmacéuticos. | | |

**NOCHE**

De 9 a 10 ... Tiendas de Tejidos sin Taller.

**Sábado 4 de Marzo**

| MAÑANA | | TARDE | |
|---|---|---|---|
| De 8½ a 9 | Tiendas de Heno y Maíz. | De 1½ a 2 | Tratantes en Ave. |
| De 9 a 9½ | Tiendas de Talabartería. | De 2 a 2½ | Tiendas de Modistas. |
| De 9½ a 10 | Comisionistas por Cta. Ajena. | De 2½ a 3 | Almacene de Ferretería. |
| De 10 a 10½ | Agentes de Seguros. | De 3 a 3½ | Almacenes de Sombreros. |
| De 10½ a 11 | Almacenes de Aceite Mineral. | De 3½ a 4 | Rastro. |
| De 11 a 11½ | Tiendas de Lámparas. | | |

**Lunes 6 de Marzo**

| MAÑANA | | TARDE | |
|---|---|---|---|
| De 8½ a 9 | Trenes de Tostar Café con Ventas al por Menor. | De 1½ a 2 | Tabaquerías al Menudeo. |
| De 9 a 9½ | Fcas. de Perfumería en General. | De 2 a 2½ | Tostaderos de Café al por Mayor. |
| De 9½ a 10 | Fcas. de Cigarros y Picaduras. | De 2½ a 3 | Almacenes de Pianos. |
| De 10 a 10½ | Tiendas de Libros de Todas Clases. | De 3 a 3½ | Almacenes de Pieles Curtidas. |
| De 10½ a 11 | Alquiladores de Películas Cinemat. | | |
| De 11 a 11½ | Fábricas de Pastas Gluten, Sémolas y Galletas Finas. | | |

**NOCHE**

De 9 a 10 ... Bodegones o Figones.

**Martes 7 de Marzo**

| MAÑANA | | TARDE | |
|---|---|---|---|
| De 8½ a 9 | Comisionistas con Muestras. | De 1½ a 2 | Anunciadores en Carteles. |
| De 9 a 9½ | Fábricas de Dulces con Motor. | De 2 a 2½ | Farmacias con Aparatos. |
| De 9½ a 10 | Fábricas de Tabacos de Partido. | De 2½ a 3 | Fábricas de Licores con Ginebra. |
| De 10 a 10½ | Fábricas de Escobas. | De 3 a 3½ | Fábricas de Licores sin Ginebra. |
| De 10½ a 11 | Tiendas de Tejidos con Taller. | De 3½ a 4 | Talleres de Hojalatería. |
| De 11 a 11½ | Tintorerías. | | |

**Miércoles 8 de Marzo**

| MAÑANA | | TARDE | |
|---|---|---|---|
| De 8½ a 9 | Guardadores de Autos exclusivamente. | De 1½ a 2 | Fábricas de Calzado con Motor. |
| De 9 a 9½ | Fábricas de Jabón sin Perfumes. | De 2 a 2½ | Agencias de Pompas Fúnebres. |
| De 9½ a 10 | Farmacias sin Aparatos. | De 2½ a 3 | Posadas. |
| De 10 a 10½ | Bazares de Ropa Hecha. | De 3 a 3½ | Almacenes de Carbón Vegetal. |
| De 10½ a 11 | Tiendas de Acc. de Automóviles. | De 3½ a 4 | Estudios Fotográficos. |
| De 11 a 11½ | Tiendas de Papel y Efectos de Escrit. | | |

**Jueves 9 de Marzo**

| MAÑANA | | TARDE | |
|---|---|---|---|
| De 8½ a 9 | Almacenes de Vinos y Licores. | De 1½ a 2 | Escrt. Despacho u Ofic. de Industrias en otros Términos. |
| De 9 a 9½ | Tiendas de Víveres Finos. | De 2 a 2½ | Dulcerías con Motor. |
| De 9½ a 10 | Imprentas con Motor. | De 2½ a 3 | Restoranes. |
| De 10 a 10½ | Talleres de Vidriería y Construcción de Mamparas. | De 3 a 3½ | Tiendas de Ferretería. |
| De 10½ a 11 | Fábricas de Camas y Bastidores. | De 3½ a 4 | Almacenes o Tratantes en Hierro. |
| De 11 a 11½ | Cantinas de Refrescos. | | |

**NOCHE**

De 9 a 10 ... Tiendas de Sedería y Quincalla.

**Viernes 10 de Marzo**

| MAÑANA | | TARDE | |
|---|---|---|---|
| De 8½ a 9 | Fábricas de Corbatas. | De 1½ a 2 | Almacenes de Víveres Finos. |
| De 9 a 9½ | Vendutas Públicas. | De 2 a 2½ | Fábricas de Calzado sin Motor. |
| De 9½ a 10 | Panaderías. | De 2½ a 3 | Talleres de Mecánica sin Fund. |
| De 10 a 10½ | Alm. de Papel y Efect. de Escrt. | De 3 a 3½ | Casas de Huéspedes. |
| De 10½ a 11 | Confiterías. | De 3½ a 4 | Consignatarios de Buques de Tra[illegible] |
| De 11 a 11½ | Tiendas de Plantas y Flores. | De 4 a 4½ | Cualquier otro epígrafe de industria o comerciantes no menci[illegible] dos anteriormente que quie[illegible] constituir grupos para el repa[illegible] de cuotas. |

DR. ANTONIO BERUFF MENDIETA
ALCALDE MUNICIPAL

## SE BAILARA HOY EN EL C. DEPORTIVO ASTURIAS

Hoy, por la noche, se efectuará el segundo baile de carnaval en el palacete de Estrella y Subirana. Reina enorme embullo por asistir a este acto, que promete resultar un gran éxito, en todos los sentidos.

Antonio María Romeu, la «Sonora Matancera» y el quinteto «Tomé» son los conjuntos musicales que actuarán esta noche en el Club Deportivo Asturias.

La sección de Recreo y Adorno ya ha finalizado todos los preparativos para hacer del «Asturias» el paraíso de los bailadores. Las damas pueden solicitar su invitación en la secretaría del Club.

## UNENSE LOS PARTIDOS DE DEPENDIENTES, DESIGNANDO SUS PRIMEROS DIRECTIVOS

Aprobados ya por el Gobierno Provincial sus Estatutos, la «Unión de Partidos de Socios del Centro de Dependientes» celebró últimamente en los salones de la «Sociedad del Pilar» junta general de elecciones.

Con la asistencia de más de 200 afiliados, se procedió a elegir el Comité Ejecutivo que habrá de regir los destinos de Unión de Partidos durante su primer período de dos años, resultando electa la **mesa** siguiente:

Presidentes de Honor: Ricardo Puente Caballero, Jesús Gandarilla, Enrique Elízaga, Carlos M. Aquino y Pedro Gil. Presidente efectivo, Marcelino F. Nespral; primer vicepresidente, Julio González Fernández; segundo vicepresidente, Francisco Framil García; secretario general, Manuel Novo; vicesecretario, Juan Pardo; tesorero, Nicasio Lodos; y vicetesorero, Domingo Prado.

Fueron electos asimismo 80 vocales.

Por el entusiasmo desplegado durante la asamblea, es de esperar una labor muy activa de Unión de Partidos en defensa de todo cuanto signifique estabilidad y engrandecimiento social.


Llegue seguro. Viaje en
TRANVIA y TRAN-BUS
Comodidad, rapidez y economía
TRANSFERENCIA DE UNO A OTRO VEHICULO


## Vedado el acceso al Negociado de las Ciudadanias

Traza nuevas medidas el Canciller acerca de las cartas de naturalización

El Secretario de Estado, doctor Juan J. Remos, que en su afán de obtener la mayor eficiencia en su departamento está laborando personalmente sobre los distintos Negociados, ha dictado ayer importantes medidas sobre las cartas de ciudadanía.

En efecto, el Canciller Remos ha dispuesto que mientras se firme por el señor Presidente de la República el Reglamento redactado en relación con el Departamento de Ciudadanía, quede prohibido el acceso a las oficinas de dicho Negociado a toda persona ajena al mismo.

También el doctor Remos ha ordenado que se siga, invariablemente, el orden de los expedientes, a los efectos de su tramitación, así como que la Secretaría de Estado no gestione de oficio los documentos que deben presentar los interesados.

**Homenaje a un cubano, fundador del periodismo en Colombia**

El Agente Consular de Cuba en Barranquilla, Colombia, señor Enrique Buitrago, ha informado a la Secretaría de Estado que el día 3 del actual mes se verificó en la Biblioteca Nacional, en Bogotá, la colocación de una placa en honor del señor Manuel del Socorro Rodríguez, cubano, fundador del periodismo colombiano y primer bibliotecario de la Nueva Granada.

El homenaje estuvo presidido por el señor Presidente de la República de Colombia, y asistieron destacados miembros del Cuerpo Diplomático, de las Academias de la Lengua, y de la Historia, numerosos intelectuales y escritores de Bogota y un grupo de periodistas cubanos que se encontraban en dicha ciudad.

En dicho acto, hablaron el Canciller Carlos Andreu, encargado de la Legación de Cuba; el señor Manuel José Forero, en nombre de la Biblioteca Nacional; y el director del periódico «El Tiempo», señor Germán Arciniegas. La banda del Conservatorio Nacional ejecutó los [illegible] nos de Colombia y Cuba.

La placa fué colocada en el [illegible] bulo del edificio de la Biblioteca [illegible] cional y la adornaron con las [illegible] ras de Colombia y Cuba.

## LA SOCIEDAD DE JARDINES ELIGIO VALIOSO [illegible]

La prestigiosa «Asociación Naci[illegible] de Jardines», que con tanto ac[illegible] preside nuestro estimado amigo [illegible] entusiasta y dinámico señor [illegible] García Goyer, celebró junta gen[illegible] ordinaria y extraordinaria de [illegible] ciones para renovación de la mitad de la directiva.

En la primera se aprobó el bala[illegible] general y la memoria de los traba[illegible] realizados por la Junta Directiva [illegible] 1938, tomándose, además, impor[illegible] tes acuerdos, entre ellos la crea[illegible] de un Comité de Damas Propa[illegible] distas, cuyo estudio se encomend[illegible] la directiva, así como el de una [illegible] vación que ha de ser grandem[illegible] beneficiosa para los asociados en [illegible] orden particular.

En la sesión extraordinaria se [illegible] gió, por aclamación, la siguiente [illegible] didatura:

Para vicepresidente primero, [illegible] nuel Cofiño Migoya; tesorero, [illegible] no Vázquez Pereira; vocales, [illegible] tiano Bermúdez, Mariano Bell[illegible] rral, José Cabarcos López, [illegible] González, Manuel Pérez y [illegible] Pestonit; vocales por un año, [illegible] Collazo, Ignacio Rosiero, Vicente [illegible] nández y José Hermida; suplen[illegible] Alberto Cals, Jesús López y [illegible] Peón; suplentes por un año, Juan [illegible] sas Vest.

Posesionados los electos en el [illegible] mo acto, el jueves celebrará su [illegible] mera junta de directiva.

## OTRA MATINEE CANARIA

Ha dispuesto la Sección de Rec[illegible] y Adorno de la Asociación Cana[illegible] extender hasta la terraza la próx[illegible] matinée bailable de disfraz que [illegible] celebrará el domingo 26, de 2 [illegible] p. m., con motivo del lleno en[illegible] que hubo en las últimas fiestas.

La orquesta del profesor Moji[illegible] septeto Lira Matancera y el pop[illegible] Quinteto Tomé tienen a su cargo [illegible] bailables.

Las damas pueden solicitar [illegible] vitación en la Secretaría de la [illegible] ción de Recreo y Adorno, todos [illegible] días de 2 a 6 de la tarde o por [illegible] teléfono M-1693. Los caballeros [illegible] garán una módica cuota por [illegible] cepto de entrada.

M.E.C.D. 2016

# CARDENENSES

## CANDIDATAS A UN TRONO

ANTONIA MARIA PEREZ

...da y angelical.
...ntud y belleza.
Antonia María Pérez, lirio en
...orania y candidata del con-
...de simpatías que celebra el
Deportivo de Cárdenas.
...aquí, interesantísima,
...bonita y airosa.

### CARNAVALES

La llegada de Momo
...apogeo ya.
...naval de 1939.
...el domingo invade a nues-
...el loco y placentero car-
...siempre es portador de ri-
...alegrías.
...bullicio.
...cipio de la tarde del primer
...de carnaval, se unió, en
...venida Central el asalto bai-
...ofreció el Liceo en sus am-
...iones.
...preciosos.
...orada orquesta matancera
...el Somavilla fué la encarga-
...enizar ese asalto, y obtuvo
...los aplausos.
...as mujeres, verdaderos en-
...primaverales, perfumaban el
...de la Casa Cubana en esa
...noche del carnaval de 1939.
...para ahora gran baile.
...sábado 25.
...orquesta femenina «Reno-
...vendrá de la Habana, expre-
...para este sarao.

### FIESTA DEL JUEVES

...Tennis.
...baile de trajes.
...ántico y soñador Club de las
...que preside Bebé Larrieu,
...carnaval esa noche del 23
...con una fiesta maravillosa.
...aquellos de gala.
...en gala.
...tanzas viene, para amenizar
...les, la gran orquesta de los
...Melero, y viene también
...el grupo del «Matanzas Ten-
..., que preside la sociable y
...Bertila Haedo.
...de trajes.
...resentación femenina.
...nis cardenense, que de por
...amoroso, se presentará esa
...rfumado y bello, para con
...las trompetas de Colombi-
...rrot, mezclarse las lluvias de
...y serpentinas multicolores.
...excepcional.

### MEJORADA

...una dama.
...alcaldesa.
...mil señora Edilia Neyra de
..., que recientemente se vió
...por molesto y delicado mal.
...éste.
...ce decirlo.

### CUMPLEAÑOS

...jovencita.
...fecha del miércoles.
...me a Teresita Pérez Rodrí-
...ciosa y linda figulina que
...na del 22 de febrero arriba
...ocho abriles, entre ilusiones
...
...dido para Teresita.

### DULCE ANIVERSARIO

...matrimonio.
...en el 22 tres años de casa-
...a e interesante señora Fe-
...y el entusiasta amigo La-
..., que pasarán horas diverti-
...risueño hogar.
...mi enhorabuena.

### DE ALTA

...anoto.
...mucho gusto.
...ecir que ya abandonó el sa-
...la Colonia Española, don-
...recluida unos días, someti-
...tratamiento médico, la ele-
...ora Anita Font de Fernán-
...esposa de mi querido
...señor Manuel Fernández,
...y miembro preeminente
...Colonia Española.

### EN TINGUARO

...baile.
...de febrero.
...ecioso central que administra
...guido amigo el señor Virgi-
..., me llega una invitación pa-
...a que aludo.
...ribiré su texto.
...
...ad Tinguaro». Central Tin-
...ebrero de 1939.
...ancisco González Bacallao.
...eñor nuestro:
...ciedad se complace en invi-
...ted y a su distinguida fa-
...a el gran baile que celebra-
...salones la noche del sába-
...corriente, el que será ame-
...con la magnífica orquesta
...ón», de la capital. Esperan-
...honrados con su presencia,
...usted muy atentamente.—
...sablanca, presidente».
...eco esa fineza.

### DE LA CAPITAL

...una dama.
...que saludo.
...la apreciada y joven seño-
...ngelina Rodríguez de Alvarez,
...ompañía de su linda hija Sil-
...unos días en la Habana.
Francisco González Bacallao.

## DIPUTADO SURAFRICANO LLAMADO AL ORDEN POR ...R INSULTADO A HITLER

...DAD DEL CABO, Sur-Africa, ...21 (Havas).—El diputado la... a la Cámara sud-africana, y ...tiempo pastor anglicano, H. ...fué llamado al orden tres ve... el presidente de aquélla, de... que en el curso del debate de... se expresó en términos in... e irrespetuosos del canciller... Hitler, de Alemania. Entre ... que expresó el diputado, y ... le costaron la triple amo... estuvieron las de «hombre ... no se puede estrechar» y ... También dijo que debía ...se la visita que recientemen... a Hitler, M. Pirow., Ministro ...nsa de la Unión Sud-Africana.

### MATRIMONIO EN DISCORDIA

...ermo Pérez Peña, de 51 años, ...cético y vecino del hotel Pre... fué acusado por su esposa ... Echevarría Conde, de 26 ... de negarse a abrirle la puer... apartamento que ocupan am... en dicho hotel, alegando el acu... que su actitud obedeció a que ...yuge se ausentó de su domi... por espacio de varias horas, ...su consentimiento.

### ...MENOR CON QUEMADURAS

... el Segundo Centro de Socorro ...stida de graves quemaduras, ...nda Pérez, de 2 años de edad y ... de Infanta 217, que se pro... casualmente en su domicilio.

# MUSICA Y MUSICOS

### Recital Segovia-Alfonso

Artista de recia y definida personalidad, esta Rosita Segovia que aplaudimos y admiramos en la escena del Auditorium.

En plena juventud, a una edad en que otras artistas no han logrado pasar la puerta grande que conduce a la fama, ya Rosita Segovia se sabe primera bailarina de un centro de tanta importancia como el Liceo de Barcelona.

En su recital celebrado el pasado miércoles en horas de la tarde y en el cual colaboraba su esposo, el también magnífico artista Francisco Alfonso, ha tenido frente a ella, al mejor público de la Habana, que no ha cesado de tributarle los mejores aplausos y las más altas alabanzas. Rosita Segovia ha demostrado poseer, no solamente una técnica envidiable para el difícil arte del baile español, sino además, un gran espíritu creador y un dominio perfecto del gesto; mujer bellísima, su cara puede encontrar en el momento preciso la justa expresión, ya sea dramática, sentimental o alegre, demostrando con ello que sabe desentrañar con la más fina sensibilidad, el alma misma de la página musical interpretada. Otro triunfo de Rosita Segovia, son sus castañuelas, eje y vida de la danza española; con ellas juega, por decirlo así, y es tal su maestría y su cuadratura rítmica, que ni un instante dejan de ir al unísono, con el acompañamiento musical, haciendo resaltar de una manera admirablemente encantadora, escalas y reguladores, «pianisimmi y forti» que dejan en el espectador la seguridad de que posee lo que en ningún artista debe de faltar: alto sentido musical.

En su programa figuraron obras disímiles entre sí: clásicas españolas y de un marcado sabor popular. De Manuel de Falla el enorme, nos brindó tres dificilísimas: la primera danza de La Vida Breve, La Danza del Fuego del Amor Brujo y Farruca del Sombrero de Tres Picos. Esta última ofrecida como «encore», después de su triunfo rotundo en La Danza del Fuego. De Albéniz, esa página tan eminentemente melódica que es «Córdoba», con la que abrió el programa; de Granados, el Intermezzo de la ópera «Goyescas», que es uno de sus más acabados aciertos interpretativos. Otros de los éxitos de la gentil danzarina ha sido el obtenido con el Bolero (Siglo XVIII) en el que se advierte a las claras su técnica del ballet. Del repertorio popular le hemos visto la Sardana de las Monjas, Bodas de Luis Alonso y la famosa Jota de «La Dolores», del maestro Bretón, la que se vió obligada a bisar. Estas tres danzas características mostraron, en suprema revelación, su gran versatilidad.

A Francisco Alfonso no hemos de escatimarle los mejores elogios. Artista en el más amplio sentido de la palabra deja entre nosotros de una manera perdurable el recuerdo de su musicalidad. A la vista tenemos juicios críticos de Europa, de personalidades expertas en la materia que han juzgado al joven concertista como una de las más prestigiosas figuras de la guitarra, de la hora actual. Francisco Alfonso que triunfara no ha mucho ante el público de Pro-Arte, fué recibido y aplaudido con sincero entusiasmo.

De las obras por él interpretadas merecen citarse todas, pero en particular, la Danza 5a. de Granados, ofrecida a petición, Leyenda de Albéniz y Guajira de Pujol, remembranza deliciosa de nuestras melodías.

El programa de esta tarde de arte se cerró con dos obras en que actuaron unidos Rosita Segovia y Francisco Alfonso. Una de Fortea: Andaluza (Capricho) y «Sevilla» (Evocación) de Pujol. En la primera ha logrado Rosita Segovia una fina danza descriptiva, en la que se nos mostró como la artista fuerte y expresiva que es. «Sevilla», evocación deliciosa del alma gitana que siente y gime al son de la guitarra, cerró el programa de esta tarde de arte verdaderamente encantadora, que nos ofrecieron Rosita Segovia, artista suprema de la danza española y su esposo Francisco Alfonso, admirable artista de la guitarra.

No hemos de terminar estas impresiones, sin hacer una mención más. Mención que no nos corresponde por tratarse de quien es, pero, precisamente por lo mismo, vamos a alejarlo por un rato de nosotros y olvidar que en él tenemos al auxiliar valioso que nos aligera muchas veces la responsabilidad de redactar esta sección cuando por alguna causa nos aislamos de ella. Aludimos a Luis Borbolla, nuestro buen amigo y compañero, que en el concierto Segovia-Alfonso, actuó como acompañante.

Generalmente los acompañantes al piano pasan desapercibidos, o los que escribimos sobre acontecimientos musicales si no los dejamos en el tintero (o en la Remington...) apenas les dedicamos una línea. Esta es la verdad. Y no es siempre por indiferencia. Más bien resulta un olvido involuntario la mayoría de las veces. Sin embargo hay ocasiones, como la del miércoles, en las que el acompañante «se deja sentir», en las que se crece en sus interpretaciones que brindan al solista motivo de solazarse en la obra que crea, ya sea vocal, instrumental o como en este caso, coreográfica, despertando asimismo la atención inusitada del público, hacia su labor artística sobresaliente. Borbolla acompañó a Rosita Segovia con gran maestría, con verdadero arte. Cada obra pianística fué dicha por él con inteligente comprensión y buen gusto. Para él también hubieron muchos aplausos.

Justo es consignarlo.

### El Gran Vals

Gran obra de la cinematografía moderna esta película que lleva a la pantalla, la vida y amores del Rey del Waltz: Johann Strauss.

Se preestrena hoy en Fausto y será, sin duda, un magno acontecimiento.

Nuestro elemento musical no debe perderla ya que se trata de la vida de un hombre cuyos valses hicieron su nombre inmortal.

Dícese que este «film» tomó un año para hacerlo. En él se destacan como figuras principales Louise Rainer, gran artista vienesa y Fernand Gravet, brillante actor belga. Además se presenta una artista que ha resultado un hallazgo sensacional: Miliza Korjus, soprano magnífica de voz muy extensa, que ha de admirar.

Es curioso anotar que en la musicalización de El Gran Vals se empleó una orquesta compuesta de 90 profesores excelentes, entre cuyos instrumentos figura una colección, única en el mundo, de 12 violines Stradivarius y Amati, asegurada en los estudios de la Metro, en la suma de $250,000.

Cuando se recuerdan los románticos e imperecederos compases del «Danubio azul», «Cuentos de los bosques de Viena», «Die Fledermaus» y otras melodías irresistibles del genial compositor vienés, este film titulado «El Gran Vals», tiene que ejercer poderosa atracción en nuestro público llevándola a contemplar en la pantalla el drama de la vida de este gran músico que se llamó Johann Strauss y escuchar una vez más esas melodías incomparables que su cerebro creó.

N. B.

### Gran oportunidad

La ofrece el distinguido y excelente profesor Gabriel de la Torre a los estudiantes de piano, dándoles facilidades para que puedan tomar sus lecciones. Para ello ha fijado el precio de un peso la hora. Por mensualidades, los precios son convencionales.

El profesor la Torre prepara para exámenes y hace repertorios.

Su Método Elemental para piano, ha sido muy encomiado por profesores y prensa del país, así como por grandes maestros de Francia, Bélgica y Estados Unidos. Se vende a un peso en los establecimientos de música y en casa del autor, San Lázaro 1001, esquina a Hospital.

Gabriel de la Torre es desde hace mucho tiempo, profesor de piano del Internado del Sagrado Corazón, en el Cerro, siendo su labor pedagógica siempre encomiada.

# GUANABACOA AL DIA

### Entre nosotros

Encuéntranse entre nosotros las encantadoras y gentiles señoritas Esther Carral Campa y Emma Cueva y Ross.

Procedentes de la hermosa ciudad de Santiago de Cuba.

En cuyos centros sociales son altamente estimadas.

A quienes saludamos y deseamos disfruten de grata estancia en nuestra Villa.

### Brillante fiesta

La «Asociación Antiguas Alumnas María Teresa Comellas», que preside la distinguida señora Beatriz Castro de Navarrete.

Celebró su primer fiesta social de la temporada con caracteres de sucess social.

En el simpático y lujoso «Lawn Tennis Club», de Calzada y 8, en el Vedado.

Lo más selecto y distinguido del gran mundo habanero se congregó en aquel aristocrático lugar, para asistir a la más brillante de las fiestas que en el actual se haya celebrado.

Al consignarlo así, lo hacemos para felicitar a sus organizadores.

### Próximo baile

El sábado, día 4 del mes próximo, celebrará en sus salones un gran baile de Carnaval.

El histórico «Liceo».

El que ha de ser de «mamarrachos».

Amenizándolo la popular y aplaudida orquesta «Casino de la Playa» y la típica «Ideal».

Muchos son los preparativos que vienen haciéndose para este extraordinario evento bailable.

Que está haciéndose el tema obligado en nuestros salones elegantes por las muchas comparsas que se están organizando entre las principales familias de la Villa.

Es de esperar un nuevo éxito más que agregar a la extensa relación de los ya obtenidos por la dirección de fiestas del «Liceo».

### El «Carral»

Esta noche extraordinaria función la del teatro «Carral».

A beneficio del septeto «San Francisco».

Proyectándose en la pantalla las films:

«Marido de Conveniencia» y «Prisionero del Odio».

Y en el palco escénico será presentada la orquesta de Joseíto Fernández.

Bailándose el baile de la «Piña», por los que lo hicieron en la cinta «El Romance del Palmar».

### En el «Casino»

El legendario «Casino Español», celebrará con una magnífica velada literaria y musical.

En su salón de actos.

El día 24, a las nueve de la noche.

Para conmemorar el glorioso «Grito de Baire».

### En «Fausto»

Dos joyas de la cinematografía se estrenan esta noche en el popular teatro «Fausto».

«Pasión Salvaje», por Dorothy Lamour.

Y «Nevada», por Buster Gable.

### Inauguración

El próximo día 24 y en horas de la mañana, será inaugurado el parque Néster Aranguren.

En cuyo acto será develado el busto que del gran patricio allí ha sido emplazado.

Con lo cual conmemora nuestra Villa la patriótica fecha del 24 de febrero.

Asistiendo todas las fuerzas vivas de la población.

Después de lo cual y en el local de la Delegación de Veteranos de la Independencia, se celebrará a las dos y media de la tarde de ese día un ponche de honor.

### XXI Salón de Bellas Artes

Para el día 23, está anunciada la inauguración del XXI Salón de Bellas Artes.

A las nueve y media de la noche.

En el Círculo de Bellas Artes de la Habana.

Donde serán expuestos valiosos trabajos hechos por los artistas cubanos que tanto se vienen distinguiendo, causando admiración de propios y extraños por la maestría con que vienen realizando sus trabajos rivalizando con los de más fama.

La socedad guanabacoense que sabe apreciar el valor artístico que estas exposiciones tienen, participará del acto de inauguración correspondiendo también a la invitación que por este medio les hace los señores: Juan E. Hernández Giró y Roberto Vázquez.

### Pro parque de la República

En días pasados y con el mayor de los entusiasmos tuvo efecto en la elegante residencia de la distinpuida dama señora Florinda R. Viuda de Pérez Vento, una trascendental reunión.

Que fué presidida por nuestro querido y admirado compañero Conrado W. Massaguer, Secretario del Club Rotario de la Habana.

De cuya asamblea participaron destacadas figuras del mundo social y personalidades de las distintas instituciones aquí radicadas.

Encontrándose entre ellas el doctor Rafael Rodríguez Alvarez, Alcalde Municipal.

Tuvo por fin el constituir el Comité Pro Defensa de los Intereses Procumunales del Barrio Oeste de San Francisco.

Muchos fueron los debates que al rededor de la reconstrucción del Parque de la República o Plaza de Armas, se suscitaron.

Nombráronse varias comisiones para llevar a vías de hechos la pavimentación y arreglo de la mayoría de las calles que forman esa populosa barriada y el arreglo del ya mencionado parque, hoy abandonado sin motivo alguno.

Es de esperar que nuestras máximas autoridades darán oídos a las muchas razones de que tienen, no sólo los vecinos de aquel barrio, sino el pueblo de Guanabacoa para reclamar con todas sus fuerzas que ese magnífico lugar que da vida a la población por su posición geográfica, sea remozado convenientemente

Hemos de ir dando a conocer desde esta sección de Guanabacoa al Día, abierta a todo aquello que sea de verdadero interés para el mejoramiento de la Villa, cuantas gestiones se practiquen con sus resultados hasta lograr el éxito que de justicia y de ley nos corresponde.

José R. Arango de la Maza.

# Piden 20 años de prisión para los 4 brujos que secuestraron a un niño en Batabanó, sin que llegaran a matarlo

## Una mujer introdujo al menor en un saco, pero vista a tiempo, se frustró el hecho. Solicitan ocho años para el procesado Cortés de Lara, por robo. Otras peticiones

Acaba de pedir el Ministerio Fiscal la pena de veinte años de privación de libertad para cada uno de los procesados Pilar Febles Cuesta, Agustín Cabrera, Ernesto Aguilera Muro y Carlos Hernández Loran, a todos los cuales señala como autores del delito de sustracción de menores, concurriendo en el caso la agravante de que los procesados se dedicaban a prácticas de brujería. Relata el Fiscal que el 7 de noviembre último, en Batabanó, puestos de acuerdo dichos procesados, la primera, o sea la Febles, se introdujo en la casa que habitaba el menor de varios meses de nacido Lázaro Pérez Ramos, se apoderó del mismo, y lo ocultó en un saco que al efecto portaba, hasta que horas después fué sorprendida, distante de dicha morada, cuando a través de las maniguas de la finca Feralta, lo conducía hacia un lugar, previamente convenido con los demás procesados, donde pretendían destinarlo a las prácticas contrarias a la civilización a que ellos se dedicaban. El niño fué rescatado ileso.

### Mantuvo el Fiscal la pena contra Francisco Guerra

Terminó ayer en la Sala Cuarta de lo Criminal de la Audiencia el juicio contra Francisco Guerra Hernández, (a) «Manguera» o «El Ruso», por la muerte de José Machado, en la playa Viriato, el 14 de agosto del pasado año, por cuestiones de faldas. El Fiscal mantuvo los cargos y pidió la sanción de diez y siete años y cuatro meses de privación de libertad, y fijó la indemnización en $3,000 para los herederos de la víctima. Defendió el joven Letrado, Francisco Carone, que mantuvo la absolución.

### Juicio contra un joven de diez y siete años para hoy

Celebrará hoy, en continuación, la Sala Tercera de lo Criminal el juicio contra Miguel Díaz Fernández, de 17 años de edad, por la muerte de Canuto Victoriano Hernández Pérez, en la finca Bufón, barrio de Turibacoa, Término de Güira de Melena, el 18 de agosto. Pide el Fiscal diez años de privación de libertad, pues le aprecia la atenuante privilegiada de la edad, hasta ahora, de acuerdo con el fenecido Código Penal de 1870, y, en consecuencia, deberá de modificar sus conclusiones al elevarlas a definitivas, de conformidad con el Código de Defensa Social. Es defensor el doctor Manuel E. Sáinz Silveira, que mantiene conclusiones absolutorias.

### Ultimas peticiones del Fiscal

En escrito de conclusiones del Ministerio Fiscal, se interesa la sanción de nueve años de privación de libertad y multa de 750 cuotas de $1 cada una, para Mario González Roque, como autor de un delito de estafa continuado, pues en los días 14, 24, 28, 29 y 31 de octubre último, compró al contado a Pedro Alvaré cigarros por valor de mil pesos, extendiéndole cinco cheks por cada una de las cantidades que correspondían, contra el Royal Bank of Canada a sabiendas de que carecía de fondos para hacerlos efectivos.

Para Juan Francisco Cortés de Lara, como autor de un delito de robo con indemnización en las personas, con agravantes de astucia y uso de arma prohibida, solicita el Fiscal 8 años de prisión. Relata el representante de la sociedad que el procesado, y otra persona hasta ahora desconocida, se presentaron a las tres de la tarde en el Bar de Oficios 36, donde vendía billetes de Lotería Federico González, al que, haciéndole creer que eran miembros del Servicio de Inteligencia Militar lo obligaron a subir a un automóvil haciendo que se dirigían al Quinto Distrito Militar, y como protestara el perjudicado, amenazándolo con los revólveres le exigieron el dinero y objetos de valor que portaba, dejando, atemorizado, que le despojaran de la suma de diez y seis pesos y tres fracciones de billetes de lo que nada se recuperó.

Un año de prisión solicita, también el Fiscal, para José Miguel Fernández Lima, por infracción de la Ley del Censo Electoral, ya que, el 20 de diciembre último en el pueblo de Madruga, faltó a sabiendas, a la verdad, jurando al inscribirse en el Censo Electoral, que tenía 20 años de edad, cuando en realidad es menor de esa edad.

Finalmente solicita un año y ocho días de presidio correccional, para el acusado Luis Domínguez Vega por delito de malversación, consistente en haberse apropiado de cinco pesos ochenta y cinco centavos, que le había dejado en depósito un inspector del Instituto Cubano de Estabilización del Café, cantidad ocupada en el tostadero situado en Cerro 871

# CRONICA HABANERA

## CUMPLEAÑOS

**Un día feliz, con motivo de su cumpleaños, será el de hoy para la adorable señorita Bertha Armand y Jiménez, la menor de las hijas de nuestro querido amigo Camilo Armand, condueño del gran jardín «El Clavel» y de su bella esposa, Cristina Jiménez.**

**Rodeada de todas las satisfacciones se verá en su día la señorita Armand, tan encantadora.**

**Felicidades.**

**FIESTA DE NIÑOS.**—En la residencia del ingeniero Emilio Enseñat y de su gentil esposa Cira García Hernández, se celebró el sábado último, una lindísima fiesta infantil.

Fiesta de carnaval en honor de la graciosa niña de la casa María Antonia Enseñat y García Hernández y de su primito, el lindo niño Adrian García Hernández y Montoro, hijo del doctor Antonio García Hernández y de su bella esposa Consuelo Montoro y ahijado de la distinguida señorita María Antonia Agüero y Montoro.

Dicha fiesta, con alicientes poderosísimos para la gente menuda, resultó animadísima, prolongándose hasta bien entrada la noche.

Un adorno muy elegre y muy bonito lucía aquella mansión a base de globos, serpentinas y guirnaldas de flores.

Hubo números de variedades por un prestidigitador y se rifaron valiosos juguetes entre los pequeños, los que fueron obsequiados con una rica merienda.

La mesa, cubierta por un finísimo mantel de encaje, llevaba a todo su alrededor muñequitos, payasos, bailarinas, cowboys, etc.

A continuación va una lista de los niños que asistieron, encabezada por Adrian García Hernández y Montoro, que estaba precioso, vestido de príncipe de 1830, en terciopelo azul con el cuello y puños de legítimo encaje de Bruselas.

María Antonia Enseñat y García Hernández, lucía monísima, vestida de dama antigua en tafetán verde y oro.

Sus hermanos: Isabel Enseñat y García Hernández, de Valenciana y Emilito Enseñat y García Hernández, de indio.

Isabel García Hernández y Gómez, de valenciana; Martha García Hernández y Gómez, de muñequita; Jorge García Hernández y Gómez, de vizcaíno; y Armando Puyol y García Hernández, de pirata.

Leonor y María Luisa Lobo y Montalvo, de húngaras.

Maritza de Sola y Vila, de Blanca Nieves; Conchita Vircida de Holandesa; Pillina Vircida, de valenciana; Teresita Suárez Murias y Montalvo, imperio; Hortensia Menéndez, de maravilla; Martha Ulmo, de china poblana; Graciella Arellano Pantín, de portuguesa; Sarita Stincer, de aldeana rusa; Margarita de Céspedes Johanet, de aldeana rusa; y Fifí Betancourt y Fernández, de bailarina.

Muy graciosas, Conchita y María Elena Massaguer y Menocal, de montenegrina y gitana, respectivamente.

Yolanda Vivanco, de holandesa; Graciella y Bertha Vega, de tirolesas; María Elena González Mederos, de lirio; Yolanda Cano, de tirolesa; Margot Gómez, de gitana; María Ulmo, de jardinera; Elsa Hernández, de holandesa; Margarita Etchegoyen, de alsaciana; Martha Ledo y Maza, de tirolesa; y Sylvia La Guardia y Alfonso, de holandesa.

Martha Vega, de mexicana; María de Lourdes Lacorte, de aldeana suiza; Lydia Gorostiza, de patinadora; María Amalia Fernández, de María Antonieta; Sarita de Freixas, de niña antigua; Sylvia Cano y Diago, de holandesa; y Graciella Valencia, de Escocesa.

Ritica Somoano, graciosísima, de aldeana rusa.

Josefina Ruiz, de alsaciana; Blanchi Piedra, de jardinera; Gloria Cano y Diago, de aragonesa; Esperanza Soler de dama 1830; Martha Barnet, de aldeana; Daisy Lacorte, de bailarina.

Conchita y Helena Freyre de Andrade, muy lindas las dos, de aldeanas del Spreewald.

Luisa, María y Teresa Alvarez, de damas de segundo imperio; Gladys Blanco, de montenegrina; Julia Pérez, de gallega; Josefina Méndez, de sala; Mercy Barnet y Sánchez Toledo, de asturiana; Sylvia Vilarello, de dama antigua; Leida Díaz, de aldeana rusa; María Esteban, de aldeana; Margarita Gómez Meave, de florista.

Aurelio Enrique Concheso y Mulet, lindo hijo del Secretario de Educación, muy gracioso de Pierrot.

Luis Cano y Diago, de gitano; Jorge Ledo Maza, de Pierrot; Heriberto y Mario Lobo y Menocal, de húngaros; Manolito Díaz, de Pierrot; y Jorge Arellano Pantín, de mexicano, monísimo.

Julio Fernández Maza, de Pierrot.

Raúl Cunningham, de payaso; Gabriel Fernández Carrol, de gaucho argentino; Jorge Muñoz, de mandarín chino; Ignacio Solo y Meave, de cowboy; Ramiro Fernández Norris, de vizcaíno; Jorge Alvarez, de tejano; Adolfo Fernández Carrol, de Pierrot; Julio Burges, de chino; Pepito Ulmo, Jorge Campanería y Gonzalo Arellano, los tres últimos de sala.

**LAS CARRERAS DEL DOMINGO.**

Una tarde extraordinaria.

Tal podemos afirmar de la tarde del domingo último en el aristocrático Jockey Club de Marianao, donde se dió cita lo más selecto de la sociedad habanera, para participar de los numerosos alicientes que brindan las carreras de caballos.

El programa preparado por la empresa para dicho día. fué en extremo interesante, gozando todos los concurrentes de una tarde plena de emociones.

También se vió visitadísima la preciosa sala de juegos, donde hay instalados todos los entretenimientos propios del lugar.

Los intermedios de carreras fueron amenizados por la orquesta Havana Casino, que ejecutó un programa bailable magnífico.

Hoy, martes, estará de nuevo muy concurrido el Jockey Club.

Las carreras darán comienzo a las dos y cuarenta minutos de la tarde

A propósito diremos que reina gran expectación para el magnífico handicap «Ciudad de la Habana», que se correrá el domingo 5 de marzo, con un premio de cinco mil pesos.

A continuación ofrecemos los nombres de algunas señoras reunidas el domingo en el Jockey:

Lumy de Fábrega, esposa del Ministro de Panamá.

Mrs. Albert Levey, esposa del presidente de la Havana American Racing Asociation, con Mrs. J. C. Stochr y Mrs. Edward A. Flaherty.

Belica de la Torre viuda de Vinent, Mariana de la Torre viuda de Mendoza. Panchita Peñalver viuda de Cárdenas, Mina Pérez Chaumont viuda de Walsh. Rosita Cadaval de Rayneri, Lily Morales de Coroalles, Estrella Caramés de Mustelier, Nena de la Torre de Armand.

María Mendoza de del Valle.

La Condesa de Romero.

Mercedes Morales Robelín de Gómez Marrero, esposa del Subsecretario del Trabajo.

Melba Rosell de la Torre, María Piloto de Martínez, Adelina Sepúlveda de Díaz Ossa, Mercedes Valdés Chacón de Calvo, Wicha Valdés Chacón de Kindelán, Matilde León de Armand, Juanita C. viuda de Arregui, Waldina Escobar de Crespo, Consuelo Rossie de Gómez, Estela Baena de Ruiz.

Silvia Menocal de Adriaensens.

María Esperanza Montalvo de Lobo.

Nena González Sellén de Coto, Amparo Polo viuda de Jorrín, Adelaida Parodi de Ramírez Olivella, María Morales de Stincer, Cucuca Llansó de Carreño, Teté Robelín viuda de la Guardia, Cuca Campa de Rivón.

Tres interesantes damas: María Barrie de Skarbrevick, Angélica Barrie de Karman y Conchita Barrie de Menció.

Carola Panerai de Mandel, tan encantadora.

Lala Carreño de Sampedro, Carmela de Argüelles, Elizarda Sampedro de Gómez Mena, Maricusa Sampedro de Vinent, Leila León de Estévez, Hilda Sarrá de Méjer, Moraima del Pico de Portela, Conchita Urrutibeascoa de Lasa, Lidia Plá de Osuna, Nenita Rodríguez de Rodríguez.

Chacha Acevedo de Fernández Meso.

Lourdes Hurtado de Mendoza de Heros, Alicia Acevedo de Santana, Betty Paz de Posada, Emilia María de Cárdenas de Mustelier, Lidia Casas de Díaz de Villegas, Paulina De Beche de Machín, Digna Armengol de García, Graziella Abril, Estelita Langwith de Fundora.

Elena de Cárdenas de Coroalles.

Cusa Macías de Cortina.

Lolita Coroalles de Marty.

Marta Sánchez Barraqué de Vieites, Alicia Cadenas de Gross, Clara Luisa Díaz de Cuéllar, Lourdes Menocal de Gou, Margot Andreu de Arce, Joselina Menéndez de Cienfuegos, Margarita Finlay de Godoy, Silvia Durañona de Morales, Josefina Berenguer de Ulloa, Elena de Cárdenas de Delgado.

Silvia Fernández de Castro de Barrios, Fabiola D'Veer de Alfonso, Zaida Gómez de Montalvo, Georgina Gómez de Piloto, Elsie Márquez de Prieto, Lucrecia Fáez de Amenábar, Maricusa Gorostiza de Miyares Vázquez, Conchita Montoto de Cerra, Leonila Fina de Fernández Mederos.

Ana Souza de Roca.

Filita Perea de Rosell, Gloria Reyes de Miranda, Emma B, viuda de Rosell, Emérita Somoano de Gaunaurd, María del Carmen Rivero, Isabel María Suárez de Yebra, Aurora Bures de Bermúdez, Lola Rodríguez de Cabarrocas, Carmita Cabarrocas de Suérez Bermúdez, Silvia Cardero de Leuter y Carmita Alvarez Agüero de Cuesta.

Y Manana Adán de Cárdenas.

Señoritas:

Lidia Menocal, Rosa María Zaldo, Anita del Valle, Ofelia de la Cruz, María Antonia Remírez, Luisa Rodríguez López, Hortensia Rionda.

María Luisa Menocal.

Rosario de Blanck.

Susana Mestre, Esther María Benavides, Hortensia Tapia, Olga del Pico, Zoraida Lamar, Raquel Jaquet, Ivonne Rodríguez, Ofelia Casas, Georgina Pellegrín, Lidia Fuentes, Silvia Pérez de la Torre.

Loló Goytizolo.

Doris Bacon.

Josefina Menéndez Tomé, Violeta López Cordero, Beny del Rivero, Nora Valencia, Panchita y Rosario Hernández Sol, Zoraida y Lidia Aranguren, Julia Suárez y Zoraida Lima.

**EL CONCIERTO DE BENJAMIN ORBON.**—Cuando el nombre de un artista notable figura en las carteleras de un teatro, produce la expectación que se advierte, por el concierto que anuncia el gran pianista Benjamín Orbón y que efectuará el martes 28 de febrero en el teatro Principal de la Comedia.

Concertista excelente, con un historial prestigioso, el maestro Orbón, ha actuado en los principales escenarios de Europa y América. En Cuba, su nombre es conocido y estimado en toda la isla, pues tanto en conciertos, como en sus actividades como pedagógico del piano, al frente de su Conservatorio y las Academias incorporadas, su labor lleva siempre el ello de la excelencia más cumplida.

Las localidades están a la venta en el Bureau de Conciertos, 11 número 115, teléfono F-3558 y en el Conservatorio Orbón.

**FRENCH CASINO.**—Cada vez más animados, más concurridos, se ven los sábados del «French Casino».

Son fiestas elegantes que se suceden semana tras semana con alicientes poderosísimos para nuestra sociedad, que ha hecho, de aquel simpático lugar, uno de sus preferidos.

El show con las aplaudidas hermanas Loy y la magnífica pareja de rumba Pablito y Lilón, además del Trío Antillano, con la magnífica orquesta French Casino, atrae cada día mayor público. Entre los últimos parties recordamos los siguientes:

Señorita Elena Franca, Alvarito Ledón; Gabriela Menéndez; Enrique de Cárdenas; doctor Ventura Dellundé y señora Carmen Menocal de Dellundé.

Mrs. F. H. Weinstein perteneciente a la mejor sociedad de New York con Mr. M. Modfis; Mr. y Mrs N. Steinberg; Mr. y Mrs. Arthur Basin.

Doctor Arturo Bengochea, señorita Elvira Montenegro, doctor Modesto Bengochea y la señora Teté Soto de Bengochea.

Señora Nenita I. de Muxó, señor Mario F. Muxó, señorita Lolita Honan, señor Piln Honan, y el señor Frank Larrieu Jr.

Una mesa del señor Federico Buffa y señora Celeste Aldrey, doctor Roberto Heydrich, señor Orzolne Bruni, doctor Fernando Pruna, señora Carola Ortiz de Pruna señorita María Cristina Aldrey, señorita Elvia Aldrey y el señor Andrés Cendán.

En la mesa del señor Fernando Rodríguez, Mrs. Wroverly, Miss. Ethel Toniger, Miss. Dorotea Lowram, Miss. Bessi Quinn y Miss Luisa Burch.

Señor J. T. Alvarez, Conchita Penichet, J. L. Suárez y Blanquita Grimia.

Mr. E. L. Staye, Miss. Gertrude Gannon.

Mr. William Thomas Sweeney. y el conocido ingeniero de Ohio, Mr. Samuel F. David.

En una mesa el señor Frank Fernández y señora, con Beba Etchegoyen y Virgilio Villalta, Chuchi Larrieu, Ignacio Toñarely, Teresita Rionda y Jorge Casares.

En la mesa de la señora Buena G. de Pichardo; señorita Yorka Pichardo y señor Arturo Seelei, señorita Nenita Santacruz y señor Robin Whalley, señorita Olga Hinze y señor Jim Luke, oficiales del buque de guerra «Orion».

La mesa del señor Todaro y señora; Miss. Paula Kiltsch y Miss Lilian Ellis.

Mr. y Mrs. Willard.

Señorita Teté Suárez y señor Arthur Fisher, señorita Gloria Simoni y señor Milton Tyor.

Un petit table con la señorita Carmen Quintana y señor Luis de Cubas.

Miss. Adriene Hearst, Mr. Miguel Miller, y Madame Adrrienne.

Señorita Zeida Machado y doctor Gómez de Molina, señorita Sarah Machado y doctor Gutiérrez.

En la mesa del señor Manuel Fariñas Jr. con los señores: José M. Suárez y señorita Elizabeth Sibley. señor Richard Heisinhart y señorita Sally Pike con Mr. Darcy Dewitt Wacomber.

Mr. y Mrs. H. K. Barr, Mr. y Mrs. T. J. Traynor y el señor Rafael Valiente.

Dos matrimonios jóvenes, los señores: Orencio Nodarse y Esteliia Alonso de Nodarse y Pedrito Mendieta y Yoyín O-Farrill.

Mr. y Mrs. Wayne Munson, Mr. y Mrs. A. Wardrop.

Mr. y Mrs. Alvarez.

Señorita Piedad Patchot, señor Aurelio Gómez, señorita Lolita Patchot, y señor Paco Rodríguez.

Señor Emilio Martí Jr. y señora en un petit table.

En la mesa del señor Frank Seiglie, señor Mrs. C. S. Root, Mrs W. Rosindorf, Mrs. D. Burham, Luitenant R. Henderson.

Mr. y Mrs. R. E. Willard, Mr. y Mrs. F. Hinrichs.

Señor y señora David Buendon, señor y señora De Rafael Buendon y Mr. y Mrs. Sidney Weil.

Señor Felipe Ros y señora Luia Lavernia de Ros.

Mr. Víctor Amram, Mrs. Hiedreth Wood, Mr. Cecile McLaughlin, Miss Estella D. Ross.

Señora Fanny G. de Bower y señorita G. de Bower y señorita Stella e Isabel Bower con los señores Juan Vich y Oswaldo Ruiz.

Entre los asistentes se obsequiaron dos frascos del magnífico perfume Chanel número 5, correspondiéndole este obsequio al señor Pepe Almagro, y a la señorita Elena Alvaré.

Reina un gran entusiasmo por el baile de Carnaval que se celebrará en este Club mañana, jueves, a las nueve de la noche. Muchas sorpresas se han preparado para este baile; y muchos han sido los regalos adquiridos para los premios del Concurso de Baile que se celebrará esa noche.

Los tickets pueden adquirirse en el Departamento de Información de «El Encanto» o bien directamente al «French Casino Club» por los teléfonos, A-9822 y M-4574.

El sábado se iniciarán los tés bailables en el «French Casino», teniendo la seguridad de que estos tés constituirán un acontecimiento social.

Luis DE POSADA.

# Ya se ha iniciado el traslado de la Fiscalía habanera

## Quedará instalada en un edificio contiguo al que ocupará la Audiencia

Comenzó ayer la Fiscalía de la Audiencia habanera a trasladarse a sus nuevos locales en el edificio anexo al que ha de ocupar el expresado Tribunal, Tacón frente a Empedrado. Esos locales de la Fiscalía, son los que anteriormente ocuparon la Policía Secreta y el Gabinete Nacional de Identificación, comunicándose la Audiencia y la Fiscalía directamente por su planta alta y en la baja por el patio de entrada al garage, que está al fondo. El traslado de la repetida Fiscalía puede prolongarse hasta mañana y ya esos locales han sido visitados, como el resto del edificio, por el Secretario de Justicia, doctor Augusto Saladrigas, quien ha mostrado su complacencia por los mismos, pues tanto el despacho del Fiscal, como de los Tenientes y Abogados Fiscales adscriptos a lo civil y criminal y contencioso-administrativo, reúnen las mejores condiciones.

Ayer quedó definitivamente instalada la Sala y Secretaría Segunda de lo Civil y Contencioso-administrativo, y de hoy a mañana quedará la Sala y Secretaría Primera de lo Civil, aunque las vistas en ambos tribunales se han suspendido hasta el primero de marzo próximo, según nos informaron los secretarios doctores Ignacio Montiel y Mario I. Santovenia, por conducto de las auxiliares señora Mercedes Fernández Junco y señorita Gloria Menacho. Desde ese día, como ya informamos, las horas laborables en ambas Salas serán por la mañana, de ocho a doce, celebrándose las vistas dentro de esas horas, del lunes al viernes de cada semana, como de costumbre. Las dos ocupan locales al fondo de la planta alta del edificio.

Las repetidas dos Salas han tropezado con grandes inconvenientes para tener locales apropiados; puede decirse que no lo han conseguido en definitiva; la Sala Primera tiene un local algo reducido para celebrar vistas, y el de la Segunda es tan pequeño que sólo hay cabida para el tribunal y las representaciones de las partes en litigio; no hay espacio para el público.

Además los dos locales con que cuenta para la Secretaría son también reducidos, siendo uno de ellos el pasillo contiguo.

En cuanto a la Primera tiene cuatro locales reducidos, teniendo necesidad de ocupar parte de un pasillo; pero el Secretario doctor Montiel, con la tenacidad que le caracteriza, confía en que se subsanarán esos inconvenientes y podrá distribuir bien a los empleados al objeto de que trabajen si no holgadamente, al menos, de manera eficiente.

Hasta ahora se cuenta con cuatro salones que verdaderamente pueden llamarse de actos —juicios orales y vistas— y sería conveniente que se hiciera algo práctico para encontrar el quinto, pues no hay que olvidar que son cinco las Salas de lo Criminal que funcionan a la vez por la tarde y no es posible que una de ellas celebre sus juicios en el de las vistas de la Segunda de lo Civil, por razón de pequeñez antes aducida. De esos cuatro salones de actos, dos están en los bajos y dos en los altos, correspondiendo uno de éstos a la Sala Tercera de lo Criminal y Tribunal Pleno.

En síntesis, que con mesura y discreción pueden solucionarse todos los inconvenientes que se presenten, en beneficio de la buena marcha de la Administración de Justicia.

Ninguna de las Salas ha interrumpido sus actividades normales, como ya dijimos ayer; las dos Salas de lo Civil despacharon ayer sus asuntos diarios, excepto en lo que concierne a vistas, y fueron muchos los abogados y procuradores que acudieron a notificarse. Integran la Sala Primera de lo Civil, como es sabido, los doctores Agustín Canteñs, Presidente y José Rodríguez Acosta, Ramiro Castellanos, Juan Manuel Macías, Andrés M. Lazcano, Emilio Menéndez y Alfredo Herrera Estrada, Magistrados; este último tomó posesión del cargo el sábado último.

## DEFUNCIONES OCURRIDAS AYER EN LA HABANA HASTA LAS 4 PASADO MERIDIANO

Mamerto Molina Ramos, mestizo, 32 años, Salud 565.
Francisca Caraballo, negra, 89 años, San Rafael 419.
Herminio Reyes Aranada, blanco, 51 años, Calzada de Luyanó.
Carlota Ramos s. o. a., blanca, 24 años, Dragones 403.
Tomasa Isagui, blanca, 43 años, Sitios 170.
Fernando Delgado, blanco, 74 años, Tamarindo 79.
Agustín Corrales Martín, blanco, 64 años, Santa Catalina 501.
Manuel Olivera, blanco, 43 años Hospital Lebredo.
Jesús P. Mesquía, blanco, 40 años, Hospital Calixto García.
Sabino Menéndez Fernández, blanco, 43 años, Cerro 1,551.
Ricardo López Alvariño, blanco, 42 años, «La Benéfica».
Camilo Villar Torres, blanco, 60 años, Oquendo 406.
Ceferino Alvarez, blanco, 53 años, Cerro 1.316.
Manuel Diéguez, blanco, 43 años, San Salvador 579.
Matilde Ruiz, blanca, 80 años, Concepción 416.
Obdulia González Canosa, blanca, 18 años, Cerro 1,316.
René de los Santos Ponce, blanco, 18 años, Ensenada 152.
Jesús Rodríguez Maribona, blanco, 61 años, Cerro 1,551.
Francisco B. Morera, mestizo, 64 años, Hospital Calixto García.
Rita D. Betancourt, blanca, 83 años, San Francisco.
Francisca R. Cruz, blanca, 16 años, Hospital Mercedes.
Lilia C. González Palacios, negra, 21 años, Aguila 570.

## JOVEN DESAPARECIDA

Dionisio Rivas Roucn, vecino de Indio 9, denunció a la policía la desaparición de su hija Mari Pepa, de 18 años, temiendo le pueda haber ocurrido una desgracia.

---

†

R. P. D.

EL SEÑOR

# FRANCISCO RAMIREZ OVANDO

HA FALLECIDO

Después de recibir los Santos Sacramentos y la Bendición Papal.

Y dispuesto su entierro para hoy miércoles 22 a las 4 de la tarde, su viuda, hijos, hijos políticos, hermanas en su nombre y en el de sus demás familiares que suscriben, ruegan a las personas de su amistad, se sirvan asistir a la hora indicada a la casa calle 13 No. 857, entre 4 y 6, Vedado, para acompañar su cadáver hasta el Cementerio de Colón por cuyo favor les quedarán eternamente agradecidos.

La Habana, 22 de Febrero de 1939.

María Echevarría Vda. de Ramírez; Francisco, Esther, Zenaida y Raquel Ramírez Echevarría; Carmen Ventura; Rogelio París; Emilia, Mercedes y María Ramírez.

M.E.C.D. 2016

# PRORROGA DE TREINTA DIAS PARA INSCRIBIRSE EN EL REGISTRO DE IMPORTADORES Y EXPORTADO

## Varios vigilantes continuarán en el cuerpo 4 años más

Autorizados por un decreto. Relevado un 1er. Teniente. Licencia al Cmdte. Larrea

El Cuartel General del Ejército Constitucional ha habilitado a los vigilantes de la Policía Nacional Manuel de J. Alvarez Ramos, Lucio Ramón Pérez Rangel, Miguel Santana Ojito, Hilario González González, José Rodríguez Barrabia, Luis Gregorio Cayetano González Espinosa y Juan M. Crisóstomo, Mario de Serpa y Orduña, al Sargento José Alfredo Prieto, y al cabo Manuel Dorvini para que continúen en servicio por cuatro años más.

**Licencia**

Se ha concedido un mes de licencia al comandante Adolfo F. Larrea M. M. Jefe de la Sección de la Policía Nacional de Pinar del Río.

**Relevo**

Ha sido relevado como Administrador y Encargado del Material de la Clínica-Hospital «4 de Septiembre», al Primer Teniente Octaviano Bravo y Pérez, nombrando en su lugar al segundo teniente Octavio Estévez y Castillo.

**«Orden del Mérito Militar**

Se ha concedido la Orden del Mérito Militar de cuarta clase, con distintivo azul turquí al cabo Manuel Martín y Alvarez, por haber cumplido 16 años de servicios en el Ejército con historial inmaculado.

**Párrafo sin efecto**

Ha quedado sin efecto el nombramiento como Jefe del Regimiento Mixto, del comandante José H. Quevedo y Núñez, nombrando en su lugar al comandante Manuel S. Pérez y Alfonso.

## Sesión anglo-judía en la Conferencia sobre la Palestina

El Jefe del Gabinete real egipcio habló del Estado árabe y de su importancia

**LONDRES, febrero 21 (Havas).— Esta noche se celebró sesión anglojudía de la Conferencia de Palestina. La deliberación duró tres horas y se refirió principalmente al problema de la inmigración, pidiendo los delegados hebreos que solamente la capacidad de absorción económica de Palestina sea tenida en cuenta para reglamentar la inmigración judía en el territorio.**

**Una vez terminadas las discusiones, las representaciones israelita y británica se separaron sin ponerse de acuerdo sobre cuándo será la próxima reunión. Se convino implícitamente que las dos partes desean estudiar ampliamente la situación, tal como es ahora, antes de decidir el programa de las próximas sesiones.**

**IMPORTANCIA DEL ESTADO ARABE PALESTINICO**

**LONDRES, febrero 21 (Havas).—Se ha sabido que en la sesión anglo-árabe de la Conferencia de Palestina, celebrada esta tarde, Alí Maher Pachá, jefe del Gabinete real egipcio, puso de relieve la importancia estratégica que tiene para Inglaterra la existencia de un Estado árabe independiente en Palestina, en caso de que se agrave la situación internacional.**

**Maher Pachá recordó también que ese Estado siempre se encontraría ligado a la Gran Bretaña por un tratado de alianza, y que los derechos de la minoría judía estarán completamente salvaguardados.**

**EXPUSIERON LOS DELEGADOS ARABES A LA CONFERENCIA DE PALESTINA, SUS TRES REIVINDICACIONES**

**LONDRES, febrero 21 (Havas).— Esta tarde celebró sesión anglo-árabe la Conferencia de Palestina. En ella fueron examinadas las principales reivindicaciones árabes: creación del Estado árabe independiente en la región, cese de la inmigración hebrea; y fin de la venta de tierras a la Agencia Hebrea.**

**Con respecto a la primera cuestión, los representantes de Egipto hicieron consideraciones de orden constitucional; y en lo que concierne a la segunda, los delegados árabes palestínicos presentaron estadísticas, que dijeron ser exactas, demostrando que la inmigración judía hace tiempo que ha rebasado el límite de absorción económica del país.**

**La representación inglesa puso de relieve la inter-dependencia de las tres cuestiones, y la imposibilidad de separar una de otra, como desean ciertos delegados. El control de la inmigración, por ejemplo, influye mucho en el control y transferencia de tierras agrícolas, y el problema de la soberanía árabe depende de las garantías que se den para respetar los otros puntos. Por lo demás, la publicación de la correspondencia cambiada durante la guerra entre Sir Henry McMason, Alto Comisario Británico en Egipto, y Husein, jeque de la Meca, no aportará ningún elemento nuevo a la controversia que existe desde aquella contienda, entre árabes e ingleses.**

## NOTAS DE EL ENCANTO

**HOY EN LA HISPANOCUBANA**

La velada cinematográfica de hoy de la Hispanocubana de Cultura será a las nueve p. m., en el Teatro Alcázar, exhibiéndose las siguientes cintas: «La Semana del Guajiro», de asuntos cubanos, cortesía de la Comisión del Tabaco; «La escuela del Japón» y «El arte forestal del Japón», cortesía de la Embajada japonesa; «Las Costas de Cataluña», «Del Algou al Oberamergau», cortesía de los Ferrocarriles alemanes; cartón cómico y noticiero.

**CABANAS OTEYZA EN «EL ENCANTO»**

En compañía de nuestro distinguido amigo Miguel Baguer, cronista de «Avance», visitó ayer «El Encanto» el gran pintor español Cabanas Oteyza, cuya Exposición en la Casa Borbolla tanta resonancia está alcanzando por el mérito artístico excepcional de sus cuadros. El señor Cabanas ha tenido para nuestra organización los más cálidos elogios.

El Encanto

# MOCION AL AYUNTAMIENTO CONDONANDO POR 30 DIAS LAS DOBLES CUOTAS Y RECARGOS

## SIMULTANEAMENTE ORDENA EL ALCALDE QUE SE APLIQUE LA AMNISTIA SOLO A LAS MULTAS

Emitió su fallo el Jurado del concurso municipal de vidrieras. La Lonja del Comercio desea levantar otro piso más. Embargó el Municipio 32 máquinas en un taller

Al mediodía de ayer, el Jurado designado oportunamente por la Alcaldía Municipal, hizo entrega al Jefe del Departamento de Turismo, señor Manuel Hierro, de su laudo emitido en el Concurso de Vidrieras Comerciales, organizado por la Administración Local como uno de los números de su Programa de Festejos de Febrero.

Según se nos informa, la tarea de dichos señores fué muy difícil, pues los concursantes, aunque escasos, se destacaron por la calidad, sobresaliendo entre todos los señores García, Sixto y Co., de la tienda «Fin de Siglo», y Solís, Entrialgo y Co., de «El Encanto», con vidrieras de muchos atractivos.

Después de amplia deliberación, en que inclusive se tuvo muy en cuenta que la opinión popular favorecía ligeramente la vidriera de «El Encanto», se acordó por el Jurado refundir los premios ofrecidos por la Municipalidad en dos Grandes Primeros Premios, que se otorgarán por igual a ambas casas competidoras.

El texto de dicha resolución ha sido sometido ya al señor Alcalde para su aprobación.

**Decreto municipal sobre la ley de amnistía**

Mientras el Ayuntamiento local, según verá el lector en otra parte de esta información, se dispone a ampliar los efectos de la Ley de Amnistía recientemente votada por el Congreso, el Mayor de la Ciudad, doctor Antonio Beruff Mendieta, dictó ayer un decreto ordenando su aplicación a los contribuyentes de la misma manera que lo resolvió en principio la Secretaría de Hacienda, esto es: excluyendo de sus beneficios los recargos por Patentes de Alcoholes y el 10% por Apremios.

He aquí la referida resolución alcaldicia, según nos la entregó el Jefe de Despacho de la Alcaldía, doctor Juan M. Ferrer:

«Que por todos los Jefes de Departamento se proceda a aplicar la amnistía acordada por el art. IV de la Ley de Amnistía hasta el 8 de octubre, procediéndose al archivo y sobreseimiento de los expedientes respectivos.

«Que por todos los jueces administrativos designados que se encuentren tramitando expedientes administrativos, se proceda a elevar dichos expedientes con propuestas de sobreseimientos en todos aquellos casos que sea procedente la aplicación de dicha Ley de Amnistía.

«Que en el caso de duda, se consulte al Departamento de Consultoría Municipal.

**$1,300.00 para las competencias de tiro**

Como de costumbre, la Municipalidad ha concedido un crédito de un mil trescientos pesos, m. o., para premios en las Competencias Internacionales de Tiro que se celebrarán próximamente entre equipos de Miami y La Habana.

El doctor Francisco Méndez Capote ha sido nombrado Delegado de la Alcaldía ante el correspondiente Comité Organizador.

**Un nuevo piso para la Lonja del Comercio**

El Presidente de la Lonja del Comercio de la Habana presentó ayer, en el Registro General del Municipio, planos y memorias solicitando licencia para hacer construir una planta más al edificio que ocupa el citado organismo en la calle de Oficios, en esta ciudad.

Se trata de un sexto piso.

La solicitud pasó a Urbanismo, para su informe.

**Moción condonando los recargos y dobles cuotas**

Dada su importancia para los contribuyentes que tienen atrasos con el Municipio de la Habana, transcribimos a continuación la importante moción presentada por los concejales señores Narciso María Rodríguez, José Agustín Borges y Nicolás Duarte, condonando los recargos y penalidades.

«Hasta esta Cámara Municipal llegan constantemente solicitudes de las clases económicas y contribuyentes del término, pidiendo que en mérito a las circunstancias del momento, se les alivie de los recargos y dobles cuotas en que han incurrido sus recibos pendientes, por imposibilidad de abonarlos en los breves plazos que les fueron concedidos, y se les permita abonarlos sólo en cuanto al principal devengado.

«Son de tenerse en cuenta y estimarse las alegaciones de los peticionarios, por ser justas y enteramente fundadas, y porque además se favorecen así los intereses del Municipio al ocurrir en las recaudaciones el aumento consecuente al pago por los deudores del principal adecuado, en un plazo breve, permitiendo de este modo hacer frente a las obligaciones presupuestales pendientes, tanto por Corriente como por Resultas.

«Nada se opone a lo solicitado y en cambio todo aconseja se acceda a ello, por las causas expresadas, y visto además que en cuanto a las penalidades y multas ha quedado ya resuelto el asunto en virtud de la ley de 21 de diciembre último, en su Art. VI, siendo de la competencia de esta Cámara acordar respecto de los recargos de que se trata, en uso de las facultades que le concede el Art. 185 de la Ley Orgánica Municipal, se propone la adopción del siguiente acuerdo:

«Conceder a los contribuyentes del Municipio de la Habana, tanto por impuestos como por servicio de agua y cualquier otro concepto, que tengan adeudos pendientes en Taquilla, un **plazo de treinta días hábiles**, a contar desde la vigencia de este acuerdo, para que dentro de él puedan pagar dichos adeudos, sin el recargo de que tratan los artículos 199 y 206 de la Ley de Impuestos Municipales.

«Que se proceda rápidamente a la aplicación en firme de los depósitos que cubran el principal adeudado, a fin de limpiar las Taquillas de todos esos recibos, debiendo cumplirse este acuerdo sin esperar los diez días de Ley».

Según los altos funcionarios del Depratamento de Impuestos, al ponerse en vigor este acuerdo podrán obtenerse importantes ingresos que sobrepasarán de $150,000.00.

**Venta de propiedades por valor de 23,000 pesos**

Conoció la Junta de Amillaramiento del Municipio, de las siguientes transmisiones de dominio de fincas urbanas, por valor de $23,000.00.

Ernesto Angulo, y otros, vendieron a María de la Concepción, María de las Mercedes, y Juan Río del Río, la casa situada en la calle Lealtad número 79, con 132 metros de superficie, en $5,000, y la mitad proindiviso de la casa calle Salud 152, con 121 metros, en $4,000.

Manuel Lucena Pérez, vendió a Emilio Bulnes Díez, la casa calle Mendoza 59, entre Gral. Lee y Santa Emilia, con 158 metros, en $5,000, y la Sociedad Anónima «Repartos Santos Suárez», vendió a Manuel Lucena Pérez, una parcela de terreno con frente a la calle Gral. Lee, con 392 metros, en $6.010.00.

También vendió la firma Acosta Real State S. A. al Dr. Manuel Ramón Ramírez, una parcela de terrenos con frente a la calle Carlos Manuel en Arroyo Apolo, en la suma de $600.00.

**Clausura de una finca**

La Jefatura del Departamento de Urbanismo del Municipio ha ordenado la clausura de la finca urbana situada en la calle Mercaderes número 41, propiedad de la Sra. Herminia Rodríguez, por estarse realizando allí obras clandestinas.

También ha sido multado en 25 pesos el Sr. Manuel Negreira, por ejecutar obras sin licencia municipal.

**Agradecimiento del edil señor Manuel Buchó**

Completamente restablecido de la intervención quirúrgica que sufriera hace poco en el Hospital Municipal de Emergencias, el concejal de este Ayuntamiento, señor Manuel Buchó, ha abandonado ya dicho centro benéfico donde estuvo recluído por más de una semana.

El señor Buchó se siente muy reconocido de las atenciones que se le prodigaran allí por el notable oftalmólogo, Dr. Myers, las enfermeras y la servidumbre.

Conste así.

**Embargó el Municipio 32 máquinas**

Inspectores especiales del Municipio, procedieron en la tarde de ayer a extraer de la casa sita en Aguacate 120, treinta y dos máquinas del taller de confecciones de la propiedad de Dorf and Wendel, las cuales se encontraban embargadas por adeudar sus propietarios al Municipio dos mil cuarenta y cinco pesos en contribuciones desde el año 1936. Toda la maquinaria fué remitida a los Fosos.

Así se informó en Impuestos.

**Denuncia Sanidad una casa en mal estado**

El Jefe local de Sanidad de la Habana, ha comunicado a la Alcaldía que en inspección realizada por delegados de dicha Jefatura en la casa sita en Villegas 507, pudieron comprobar que la misma ofrece peligro para las vidas de sus moradores, por lo que solicita que dos arquitectos municipales se personen en la misma para ordenar lo procedente.

La solicitud ha pasado al Departamento de Urbanismo.

**Firmó el Alcalde varias resoluciones**

El Alcalde Municipal dictó ayer varias resoluciones que han sido remitidas al Jefe del Departamento de Impuestos para su cumplimiento y por las cuales se declaran con lugar los siguientes recursos establecidos contra otras resoluciones anteriores:

De los señores Fernández, Rodríguez y Cía., establecidos en Neptuno 12, contra la resolución recurrida y se deja sin efecto la conversión por la que se les matriculaba por restaurant.

El recurso establecido por los señores Louis Tubuy y Cía., contra la resolución de 22 de julio de 1936, y en su consecuencia se deja sin valor ni efecto la conversión de figón a restaurant, del comercio de comidas situado en la calle Compostela 131.

También se ordena por la Alcaldía el cumplimiento de la sentencia dictada en el recurso contencioso-administrativo promovido por la firma William R. Warner and Co., fábrica de perfumería en general que radica en Ayestarán esquina a la calle de Estrella, ordenándose por tanto sean datados los recibos girados del primero al cuarto trimestre de 1935-1936 que se expidieron con la cuota señalada por la Comisión de Reparto ascendente a $112.50 para el Municipio y $28.13 para el Consejo Provincial, mandando a que se giren nuevos recibos por igual período con cuota de $37.50 y $9.38, respectivamente, de acuerdo con la señalada en las tarifas vigentes.

**Movimiento de fondos**

La recaudación obtenida en la Tesorería Municipal el día 20 del actual, según la nota facilitada por el Contador, fué como sigue: Por Ejercicio Corriente, $4.179.42; por Resultas, $1.986.01; para el Consejo Provincial, $967.21; y por Plumas de Agua, $563.27.

Existencia en Caja: De Ejercicio Corriente, $2.243.85; de Resultas, $42,808.44; del Consejo Provincial, $46.092.99; de Presupuesto Extraordinario, $43.92; del Acueducto de Albear, $6.228.15; y por Depósitos de todas clases, $228,813.68. Total general en Caja, $398.070.42.

Se efectuaron pagos con fecha 20 del actual por Ejercicio Corriente, por la suma de $4,635.31.

## Dos jóvenes devueltos de los E. U. en el "Mexico", se lanzaron al agua y lograron ganar la costa a nado

Tres novillos bravos sembraron el pánico en Regla. Llegó un boxeador americano. Tiradores de los EE. UU. La Aduana sigue teniendo excelentes recaudaciones

Al despachar ayer el pasaje llegado de New York en el vapor «México», el inspector de Inmigración señor González Quevedo el sobrecargo de dicho buque le informó que al atracar el mismo al muelle de la Ward Line se habían arrojado al mar los pasajeros nombrados Juan Clves, de 18 años, vecino de Paula 79 y Antonio Camacho Fernández, de 24 años y vecino de Inquisidor número 46, que dicen ser cubanos, logrando ambos ganar tierra.

Como quiera que por este hecho se supone que dichos individuos han sido devueltos de los Estados Unidos, el inspector Quevedo levantó acta del caso para dar cuenta al Comisionado de Inmigración.

**Apareció un bote hurtado hace días**

Oscar Gómez Rosales, alistado de la Marina de Guerra y Delegado de la Capitanía del Puerto en la playa de Santa Fe, dió cuenta ayer a la Capitanía del Puerto de que Miguel Rollo León, marinero y vecino de la playa de Jaimanitas le participó que en ocasión de hallarse pescando en unión de Pedro Ramos pudieron distinguir que en un lugar de la costa conocido por «Timbilla» se encontraba embarrancado un bote, por lo que se dirigieron a dicho lugar, pudiendo ver que dicha embarcación, que se encontraba abandonada y a media agua, y con su vela izada, se nombra «Charito» y que tiene el folio número 610, siendo de 18 pies de largo, encontrando en su interior varios objetos propios de la pesca, un remo y un cordón rojo de los que usa el Cuerpo de Artillería.

La Policía Marítima ha conocido con fecha 18 de los corrientes de una denuncia formulada por Oscar Serpa, vecino de Cuba 70, dando cuenta de que le habían hurtado el mencionado bote «Charito» que se encontraba fondeado en bahía frente a la calle Cuarteles y que tenía a su cuidado, apreciándolo en la cantidad de 250 pesos.

**Se escaparon tres novillos bravos**

El vigilante número 44 de la Policía Marítima Ildefonso Sáiz, acompañó a la Estación de ese Cuerpo a Rafael Valdés Noa, vecino de Perdomo 15, en Regla, quien denunció que tres novillos bravos que se escaparon al ser conducidos al Matadero de Guanabacoa habían sembrado el pánico entre los vecinos del litoral de Regla.

**Remitida al Hospital de Dementes.**

Por estar amenazando a las personas que la rodeaban y formar fuerte escándalo, el vigilante número 34 de la Policía Marítima Ramón Rodríguez, arrestó ayer en el Muelle del Arsenal a Aurora Rodríguez Iglesias, de 45 años, natural de España, vecina de Estrella 56, la que condujo al primer Centro de Socorro, siendo reconocida por los médicos de guardia doctores Raimundo Roig Palenzuela y Carlos Pérez Abreu, los que certificaron que la misma presentaba síntomas de tener trastornos mentales.

La Policía Marítima procedió a remitirla al Hospital de Dementes de Mazorra, donde será observada.

**El «Quirigua».**

Directo de New York arribó ayer tarde el turbo eléctrico americano «Quirigua», de la Flota Blanca, que ha traído 37 pasajeros, 253 sacos de correspondencia y 891 toneladas de carga general con destino a la Habana, así como carga y 51 pasajeros turistas en su casi totalidad en tránsito.

Entre los pasajeros para la Habana llegados por el «Quirigua» figuran el señor Leopoldo Casas, Martín Beck, Director de la «Beck Theatre Corporation of New York», quien ha venido en viaje de excursión; las señoritas Catherine Lynch y Mary C. Smith, siendo los restantes pasajeros turistas.

En tránsito viajan el propietario y agente de vapores, radicado en New York, Mr. Clifford Mallory, la profesora René Moore, el periodista Arthur Carr, el banquero Edmund Platt, Carmen Dennelley y otros.

**Viajeros por la vía aérea.**

Procedentes de Miami llegaron ayer al aeropuerto del Arsenal tres aviones los cuales trajeron 99 pasajeros en su mayor parte turistas, figurando también los señores Alfredo Betancourt, M. de Marchena y otros.

**El «Florida»**

Conduciendo 403 pasajeros llegó ayer mañana procedente de Miami el vapor americano «Florida», de la Peninsular y Occidental SS. Co.

**El boxer Henry Armstrong.**

Para ofrecer una pelea estelar en la Habana llegó ayer a bordo del vapor americano «Florida» el boxeador americano Henry Armstrong, quien fué recibido por varios delegados de la Dirección General Nacional de Deportes.

**Mr. Vincent Hull.**

Acompañado de su esposa regresó anoche a los Estados Unidos en el vapor americano «Florida», mister Vincent Hull, presidente y administrador General de la Ward Line, que llegó a nuestra capital el pasado sábado en viaje de excursió y de inspección a las oficinas que esa empresa norteamericana de vapores tiene establecida en la Habana.

Deseamos un feliz viaje de regreso a su país al distinguido viajero.

Para despedirlo acudieron al Muelle del Arsenal el agente general en la Habana de la Compañía Ward Line y los altos jefes de la misma.

**Veinte tiradores.**

Para tomar parte en las competencias internacionales de tiro que se celebrarán en nuestra capital, llegaron ayer en el vapor americano «Florida» 20 tiradores americanos.

**El vicepresidente del C. de los Leones**

Hoy es esperado en nuestra capital por la vía de la Florida mister Alexander F. Wells, vicepresidente del Club Internacional de los Leones, que tomará parte en la Convención que esa institución celebrará próximamente en Santa Clara.

**El «México»**

El vapor «México», de la Ward Line, llegó de New York, siguiendo viaje a Progreso y Veracruz.

**Las salidas.**

Durante el día de ayer salieron los siguientes vapores: «Oslofjord», para New York; el yate de bandera americana «Penguin», para Key West; «Cuba», para Key West y Tampa; «México», para Progreso y Veracruz; «Redgate», para Guayaquil; «Estrada alma», para Port Everghades y «Florida», para Miami.

**Barcos que se esperan**

Hoy son esperados en este puerto los vapores «Evangeline», de la Peninsular y Occidental, que viene de Miami; «Castilla», de la Flota Blanca, que procede de Puerto Barrios, en ruta a New York, hacia donde llevará un buen tonelaje de productos cubanos que tomará en la Habana.

Mañana son esperados: el «Munargo», de la Flota Blanca, que viene de New York, vía Nassau y Miami; «Florida», de la Peninsular y Occidental, que procede de Miami y «Talamanca», de la Flota Blanca, que viene de Puerto Limón y Cristóbal.

**La recaudación**

La Aduana de la Habana recaudó ayer $89.547.66.

## LOS INDUSTRIALES PLANTEAN DE NUEVO EL PROBLEMA DE LOS VENDEDORES AMBULANTES

No son tales los dependientes que distribuyen en carros de reparto los productos de las fábricas dentro de los Términos en que éstas radican. Así lo expone la propia Ley de Impuestos Municipales

El Departamento Legal de la Asociación Nacional de Industriales de Cuba ha presentado nuevamente a la consideración de las autoridades municipales el problema de los vendedores ambulantes, en cuya denominación se pretende incluir a los dependientes y empleados de las industrias y comercio mayoritario cuando actúan en calidad de distribuidores de productos al comercio minorista.

El alegato jurídico de la Asociación Nacional de Industriales de Cuba se apoya en los preceptos de la propia Ley de Impuestos Municipales, la cual define claramente quiénes son vendedores ambulantes y a quiénes se debe exceptuar de esa denominación y del pago de cuotas como tales.

Por conducto de su Departamento Legal la Secretaría General de la Asociación Nacional de Industriales nos ha hecho las siguientes declaraciones en el debatido problema, que tanto afecta a las industrias radicadas dentro del Término Municipal de la Habana:

«En efecto, los distribuidores de los productos industriales a quienes se quiere hacer pagar como vendedores ambulantes lo son en el sentido vulgar de la palabra, si no lo fueron no hubiera sido preciso la aclaración del párrafo 4º del artículo 101 de la Ley de Impuestos Municipales. Lo que ocurre es que siendo vendedores ambulantes no pueden ser considerados legalmente como tales, en virtud, precisamente, de la excepción que hace la ley, cuando se trata de «dependientes de las fábricas que se dediquen a proponer y repartir en cualquier forma, dentro del Término en que esté inscripta la fábrica, los productos elaborados, en y por cuenta de aquélla, **no serán considerados como vendedores ambulantes**».

Además, el artículo 112 de la misma Ley de Impuestos Municipales, dice en su reclamación jurídica la Asociación Nacional de Industriales de Cuba, «autoriza a los contribuyentes inscriptos como fabricantes o almacenistas a **poder vender en cualquier forma** (es decir, al por mayor, por menor y en abundancia) que son las tres que distingue la ley, los artículos de su giro dentro del municipio y aun a remitirlos a otras poblaciones, **sin que por ello estén obligados al pago de otra cuota**. De no ser así los fabricantes radicados dentro de una municipalidad estarían en condiciones de indefensión con respecto a los que se establecieran en otras municipalidades de menor importancia y donde se pagan menos contribuciones, que es lo que ocurre en el municipio de la Habana, donde los vendedores de las principales industrias, que pagan al Municipio gruesas sumas por concepto de impuestos se encuentren en condiciones de inferioridad con las establecidas en otros municipios, que nada tributan al de la Habana y en general satisfacen menos arbitrios por el ejercicio de sus actividades fabriles.

## Vencido el pla
## los no inscrip
## no podrán op

Las Aduanas no recibi mercancías ni tram despachos sin el

El Director de Comerc Rubén Ortiz Lamadrid, in los repórters que tienen a la información de aquel de el Secretario de Comercio h dado una prórroga de tre improrrogables para que los tadores y exportadores se en el Registro Especial q en el Departamento. A vencimiento de este nuevo p Aduanas de la República tuarán despachos ni recep mercancías sin que los expo e importadores se acredit tales mediante el certificado pide la Secretaría de Com El Decreto correspondiente prórroga, ha sido ya firm el Presidente de la Repúbli tá pendiente de su publica la Gaceta.

**La recaudación de los Fe rriles Unidos de la Haba**

La Administración de los F rriles Unidos de la Habana mitido a la Dirección de C el estado demostrativo de la dación obtenida durante el diciembre último, la cual as la cantidad de $323,548.98.

También ha reportado su sos la compañía del ferroc Resulta, la que en el mes de pasado registró una recaud por todos conceptos, que $2,433.90.

**Los pescadores felicitan a Buttari**

El Secretario de Comercio ayer el siguiente telegrama, cual expresan su agradecimien la feliz solución que diera al blema esponjero, los marineros cadores y organizaciones que dependen de esa industr «Dr. Edgardo Buttari.—Secre de Comercio. — Habana. — Org zaciones obreras y nosotros cialmente, le enviamos a usted tro agradecimiento más since la publicación del Decreto qu suelve definitivamente el prob que confrontaba la industria esp jera».

## INGLATERRA DEJO DE SER ISLA, SEGUN AFIRMACIO HECHA POR SIR A. GEDD

LONDRES, febrero 21. (Havas) «Inglaterra ya no es una isla. P el contrario, está situada ahora b un continente de aire navegable debe prepararse a las consecuenc de tal cosa», declaró esta noche un mitin celebrado aquí, Sir A ckland Geddes, uno de los efica colaboradores de Sir John Anders en la organización de la defensa vil de la nación.

## LOS ACUEDUCTOS A CARGO DE OBRAS PUBLICAS OFRECEN EL AGUA QUIMICAMENTE BUENA

Los análisis practicados por el profesor Zanetti, de dicho Departamento, arrojan ese resultado. Dos reposiciones son decretadas lesivas al Estado. En pro de pueblos abandonados

Los recientes brotes epidémicos en distintas localidades, hicieron que se ordenara una inspección técnica en los acueductos que están a cargo de Obras Públicas.

El resultado no ha podido ser más satisfactorio. Todos los análisis practicados por el profesor químico, señor Zanetti, resultaron favorables, acusando que el agua era químicamente pura.

Obras Públicas contribuye a mantener este sector en un buen standard sanitario, mediante la conservación, limpieza y vigilancia de los acueductos que administra y gobierna. Es una de las consecuencias que representan las mejoras y reformas introducidas por la actual administración del secretario Ruiz Williams, y el interés siempre patente, que dedica a los acueductos de Trinidad, Santa Clara, Santiago de Cuba, Arroyo Naranjo, Santa Cruz del Sur y Pinar del Río.

Un alto funcionario de Obras Públicas, comentando esta cuestión, dijo que si se efectuara una investigación mediante una estadística, se vería que los acueductos nacionales aventajan en eficiencia y salubridad a casi todos los que funcionan en manos de particulares, como sucede en otros países, como, por ejemplo, Francia, Alemania y en gran parte de Bélgica.

**Reposiciones declaradas lesivas al Estado**

Por decreto presidencial han sido declaradas lesivas a los intereses del Estado las reposiciones ordenadas por la Comisión del Servicio Civil y que se refieren a ex empleados de Obras Públicas: señorita Ida Camús, en plaza de oficial clase primera; Raúl Göbel Buigas, en plaza de jefe de administración de sexta clase.

**Numerosos permisos para obras solicitadas por los particulares**

En el mes que va transcurriendo se han concedido numerosos permisos para obras de mejoras en la propiedad particular. El decreto que autorizó a la Jefatura de la Ciudad para utilizar esa iniciativa privada, ha redundado en un positivo beneficio para el ornato y la higiene de nuestra ciudad, por las innumerables obras menores realizadas.

**Repercute en el Congreso un plan de Obras Públicas**

Ha tenido eco en el Congreso de la República, el proyecto del ingeniero Ruiz Williams, comentado y recogido por la prensa, que tiende a sacar del aislamiento forzoso en que viven muchas localidades y regiones de nuestra República, mediante la construcción de caminos públicos y carreteras auxiliares, por cuyas arterias tendrán salida a la carretera Central y por lo tanto a las capitales de provincia, a todos los mercados de abasto, a los que podrán enviar sus frutos los agricultores; y los industriales y comerciantes sus mercancías.

Lo demuestran las manifestaciones del representante por Oriente, señor Alliegro, que se propone presentar a la Cámara un proyecto de ley que, sintetizado, impone la obligación de construir caminos, carreteras y vías de comunicación que conecten nuestras zonas agrícolas y todos los términos entre sí de la República, que no lo estén en la actualidad, con la ruta Central y con los puertos de uso general, y agrega el señor Alliegro: «Si en la tierra está la redención, como dijo Martí, lo primero que debe tener el campesino son comunicaciones».

**DE VISITA SE LESIONO**

Al caerse en la casa Aguila 116, donde se encontraba de visita, se ocasionó lesiones de carácter grave, Fermín Isidro Castillo, de 45 años y vecina de Sitios 155.

★ Nuestra audición de esta noche. ★

★ MARIO CASTRO CHANE
★ GONZALO ROIG,
★ ORQUESTA "ENCANTO"

EL ENCANTO presenta en su audición de esta noche a Mario Castro Chané en un exquisito programa con la orquesta de concierto de EL ENCANTO bajo la dirección del maestro Gonzalo Roig.

8 a 9 de la noche
CMCD, onda larga, 630 Kc.
COCD, onda corta, 6130 Kc.
LA VOZ DEL AIRE, S. A.

Audiciones Transradio Cubana, S. A.

El Encanto

Hooverettes, el más práctico y cómodo de los vestidos de casa.

No se concibe una mujer moderna sin varios hooverettes en su guardarropa. El "hooverette" es el vestido de casa por excelencia: práctico, cómodo, sencillo, elegante. Vea la colección que acaba de recibir EL ENCANTO en alegres y frescos estilos de primavera, confeccionados en finos poisettes estampados con lindos adornos de bordados, vuelos, organdíes, etc. ¡No se prive de la comodidad y elegancia que esta prenda le proporciona para andar por casa! Tallas: 14 al 50.

2.75

TERCER PISO.

El Encanto

M.E.C.D. 2016

0A. SECCION 2

TELEFONOS: Dirección. . . . M-2856 · Jefe de Redacción M-1287 · Sección de Sports M-7912

# DIARIO DE LA MARINA

TELEFONOS: Quejas . . . . . M-7911 · A. Clasificados . M-7915

0A. SECCION 2

AÑO CVII · ACOGIDO A LA FRANQUICIA POSTAL · LA HABANA, MIERCOLES, 22 DE FEBRERO DE 1939 · EL PERIODICO MAS ANTIGUO DE CUBA



## LA NUEVA ESPAÑA

### YA ME COMEN, YA ME COMEN...

Menudos problemas se le han presentado a Francia como consecuencia de la guerra española de liberación y reconquista, por no haber sabido atajar pronto y atar corto Frente Popular que la desgo durante tanto tiempo hasta aria en la situación difícil y airosa en que se halla hoy no sólo por lo que a España atañe, sino también por lo hace referencia al resto de sus iones internacionales

bastantes aspectos, tienen ada semejanza los hechos que desarrollándose ahora en cia con los ocurridos en Es antes del movimiento redeniniciado el 18 de julio de 1936. España ayer, como en Francia las incomprensiones y torpe de los directores y adminisres de la cosa pública, permi la incubación y desarrollo malestar de las masas, haciénpasar de la categoría de neu un plano de intensa activi por obra y gracia de las pré asimiladas durante la cam mefítica llevada a cabo por ato expreso de Rusia, a cienpaciencia y aun con la comad y apoyo de unos gober traidores a la Patria y ven al oro del Komintern.

una como en otra nación, minados hasta los propios tos los principios tradiciona patria, religión y hogar, que tuyen las bases fundamenta toda sociedad bien organi a la destrucción de iglesias, y consuelo del espíritu, si el martirio y el asesinato sacerdotes, bálsamo del alma resentantes de Dios; a la sión del concepto del honor hogar, fundamento de la fa y salvaguarda de la indivi dignidad, se unió la tergiver de las leyes fundamentales coro y el honor nacionales; quisiteces del intelecto, quin ciadas por una civilización y de siglos, fueron "lacayes te bastardeadas por la bar más espantosa y la ignoran ás temible, y la espirituali cantadora, fruto de almas y mentes cultivadas, cedió el se dejó suplantar por la lidad de la especie en cuanto de más salvaje y bestial.

fué eso sólo: en uno y otro a administración de los cau públicos, savia y vida de la pasó a ser el rico filón que de pagar los vicios y aplacar insaciable de riquezas de antes sin vergüenza y sin es los, que entraron a saco y andera alzada en el Tesoro al como en propio predio; erzas de seguridad, garantía en interior y salvaguarda de propiedades, pasaron a ser terrible amenaza para esas dades y esas vidas, al con los guardadores del ritmo al en agentes, por ajena o cuenta, del pillaje y del y el ejército, creado para der el honor y conservar la idad nacionales, fué desorga y desquiciado en sus fines rdiales; la disciplina, el estu los conocimientos fueron con os como elementos pernicio motivaron alejamientos y aciones desalentadores y de tes, dando así al traste, con maldad como torpeza, con nstitución en que descansa la de relación de los pueblos y a éstos respetados y temidos.

paña afrontó la primera el pro y vemos ya cómo, a Dios s, ha podido resolverlo, aun no sin dejar en el camino girones de su carne y cau torrentes de su sangre. cia, al parecer, está en turno y pronto hemos de ver si reservas morales responden a agnitud del esfuerzo que a la n va a exigirse.

de pronto, al desbarajuste u administración, en la que déficits astronómicos, se unen ajamiento intensísimo del or de la disciplina y una bien ida subversión de principios y ptos, lo que, unido a los ma y planes del Komintern, ha más difícil cada día que el o salvador pueda llevarse a n puerto. Bien claro acaba de festar el órgano de Stalin que nviene a sus planes que los anos huídos de España sal de Francia **porque pudieran allí necesarios.**

Frente Popular Francés co ó con España la mayor de las nías al poner a la disposición los rojos españoles todo su po y prestarles toda su ayuda al y material, en contra de una parte sana del país. La resa internacional lanzó sobre Espa a través de Francia, a la es criminal y salvaje de todos países, y es esa escoria cri y salvaje la que ahora está Francia **esperando órdenes.** La ión, que no es ciertamente res sable de tanta avilantez como España se ha cometido, se echa manos a la cabeza y recuerda avorecida aquello de:

**«Ya me comen, ya me comen por más pecado había!**

**Roberto SANTOS.**

**España está dispuesta a demostrar que puede reconquistar su gloria, dice Franco**

BARCELONA, febrero 21. (AP.)— l generalísimo Francisco Franco zo uso de la palabra esta noche r la estación trasmisora de esta udad durante cinco minutos y de aró que «España está dispuesta a demostrar al mundo que es capaz de reconquistar su gloria».

Dijo que la juventud de España no guarda luto por las pérdidas espirituales o materiales» de la guerra porque la juventud tiene capacidad para recuperarlo todo y construir una nueva y más grande na

Recomendó a los catalanes que honren a los caídos.

# NUEVAMENTE ESTALLARON EN MADRID GRAVES DESORDENES POPULARES CONTRA LAS AUTORIDADES ROJAS, LAS QUE LOS REPRIMIERON DE MODO SANGRIENTO

## *CERCA DE OCHOCIENTAS MIL PERSONAS TRIBUTARON UNA OVACION DELIRANTE A FRANCO AL ENTRAR EN BARCELONA*

### Desfilaron ante el Caudillo 50,000 hombres y evolucionaron sobre dicha ciudad doscientos cincuenta aviones

«España—dijo—no guarda luto por las pérdidas espirituales o materiales causadas por la guerra, porque la juventud tiene capacidad para construir nueva y más grande nación»

BARCELONA, febrero 21. (AP.)— El generalísimo Franco que hace dos años y medio se puso al frente del victorioso ejército nacionalista que ha derrocado prácticamente al gobierno republicano-comunista de Negrín, entró hoy triunfalmente en la que hasta recientemente fué capital de la región autónoma de Cataluña, conquistada hace un mes.

A su paso por las calles fué aclamado por más de 750,000 personas que llenaban las avenidas por donde pasó el automóvil del Caudillo.

Acompañaba al generalísimo Franco el general Dávila, jefe de los ejércitos del Norte de España, escoltados por la guardia mora.

De pie en el balcón de una mansió del Boulevard Diagonal, el generalísimo Franco recibió el saludo de 50,000 hombres que representaban a los siete cuerpos de ejército que tomaron parte en la campaña de Cataluña.

Al frente de las tropas se hallaban los generales Moscardó, Yagüe, Solchaga, Monasterio, Muñoz Grande y Valiño, veteranos de la conquista catalana.

Durante la ceremonia 250 aeroplanos del ejército nacional estuvieron maniobrando sobre el cielo de la Ciudad Condal sin que se registrara el menor accidente.

El pueblo barcelonés ignoró por completo la entrada del generalísimo Franco hasta que se completaron los preparativos poco antes de las 9:45 de la mañana.

Entonces se anunció oficialmente al pueblo que se declaraba de fiesta el día de hoy con motivo de la entrada en la Ciudad Condal del jefe del estado nacionalista. Inmediatamente aparecieron en balcones y ventanas colgaduras con los colores nacionales.

La ceremonia terminó con un desfile que duró tres horas y media. Tomó parte en el desfile un cuerpo de legionarios de la división Littorio, seguido de infantería, artillería, pontoneros y sanidad del ejército español.

A continuación marchaba el cuerpo de Aragón, mandado por el general Moscardó con el estado mayor y los jefes de la división, siendo objeto de nutridas y constantes ovaciones del pueblo.

Tomaron parte también las fuerzas marroquíes, las navarras, de Urgel, del Maestrazgo, etc., al mando de sus respectivos jefes.

En el desfile se vieron muchos tanques y carros de asalto, la aviación tomó parte volando muy bajo.

Las fuerzas seguían la dirección de la Gran Vía Diagonal desde su entrada en Barcelona, dislocándose la formación en la esquina del Paseo de Gracia donde se repartieron por los distintos sectores de la ciudad.

El entusiasmo de la multitud era enorme, siendo ovacionado constantemente el generalísimo Franco.

A la derecha del general Franco, en el balcón desde donde el jefe del Estado revistó las fuerzas, se hallaban el ministro de Estado general Gómez Jordana con los ayudantes y los generales Queipo de Llano, Saliquet y Orgaz más los almirantes Cervera y Moreno.

A la izquierda se hallaban los ministros de la Gobernación, Industria y Agricultura.

También presenció el desfile desde el mismo balcón el cuerpo diplomático acreditado, al que se recibió con los honores correspondientes.

## *Réplica de Franco a las demandas de Londres y París*

### Sería más difícil tener clemencia si los rojos insisten aún en la lucha

LONDRES, febrero 21. (Por Pierre Maillaud, corresponsal de la agencia Havas).—El gobierno nacional de Burgos ha comunicado a los de Inglaterra y Francia, según informes muy fidedignos obtenidos esta noche en centros oficiales, una declaración que será publicada ulteriormente, y la que parece constituir una respuesta a las demandas hechas por Londres y París acerca de las condiciones en que cesarían las hostilidades y se daría el reconocimiento diplomático al generalísimo Franco.

En esa declaración éste insiste en la rendición incondicional de los rojos y en la necesidad de adoptar medidas punitivas contra todos los que hayan cometido crímenes, pero afirma al mismo tiempo que las tradiciones caballerescas españolas y las pruebas de clemencia dadas ya por el régimen nacional, son garantía suficiente de que no se abusará de la situación, y habrá lugar amplio para la generosidd y el perdón. Se agrega también que si «en su locura criminal» los jefes del Gobierno rojo persistieran en una resistencia inútil, podría ser entonces mucho más difícil que el de Burgos lo tratase con clemencia, que por lo demás entonces estaría poco justificada.

El generalísimo pasa después a exponer en su trascendental comunicación que la España Nacional sabrá no aceptar ninguna ingerencia extranjera que afecte, por su índole, la independencia del país.

En los círculos autorizados de Londres se inclinan a creer esta noche, que esta declaración del jefe del Estado nacionalista español constituye su última palabra, y que es necesario, urgente e inevitable que Inglaterra y Francia decidan sobre las bases que plantea, o más exactamente, que ratifica. Hay motivos para pensar que los gobiernos británico y francés harán conocer a Madrid los resultados de sus representaciones a Burgos y que al mismo tiempo aconsejarán a las autoridades de allí que pongan fin a toda resistencia, ya que es absolutamente inútil y por otra parte, tampoco impediría por mucho tiempo el reconocimiento del generalísimo Franco.

Mas como todos los contactos con Madrid son cada vez más difíciles, y como además hay que esperar, aun que sólo sea por guardar las formas diplomáticas, los resultados definitivos de la misión que el senador Berard ha llevado a Burgos, así como la reunión del Gabinete del Primer Ministro Daladier que seguirá al envío del informe de su emisario especial, el gesto del reconocimiento no podrá ocurrir nunca antes de principios de la semana próxima, y no del jueves al viernes, como se creía.

En todo caso, si el reconocimiento del Gobierno Nacional de España tiene que ser pospuesto por los motivos dichos, para la semana entrante, es probable que hasta entonces no anuncie Chamberlain ante la Cámara, los resultados de las conversaciones del embajador inglés Lord Perth, Roma, con el Ministro de Estado Conde Ciano.

**EXIJA el Suplemento en ROTOGRABADO con esta EDICION**

## BELLA Y SENTIDA CARTA DEL SR. AIXALA A NUESTRO DIRECTOR, DR. JOSE I. RIVERO

Nuestro querido amigo don José Aixalá, dirige al doctor José Ignacio Rivero, director del DIARIO DE LA MARINA, la siguiente carta en que expresa la intensa emoción que le produjo el discurso de aquél con motivo del «Plato Unico»:

Vedado, 8, número 254. Febrero 20, 1939.

Mi respetable y querido amigo doctor Rivero:

La pluma se me resiste a llamarte **«Pepín».** Se elevó tanto tu grandeza, que es superior, en la esfera mundial, a todo diminutivo, por cariñoso que sea. Además, ya eres **«abuelo»** y, ¡puedes creerme! que, si no te felicité por título tan hermoso, fué por hallarme en cama. Luego, pasada la hora oportuna, guardé silencio, por saberme a destiempo, si te felicitase en pluscuamperfecto,

En esta mañana del lunes, me sabría a pecado, si al tener que molestarte, incluyendo mi artículo, escrito en la tarde de ayer, domingo, no empezara por esta incontenida declaración, que me sale del alma.

Anoche, no me acosté a las diez, como siempre. ¡Qué va!

¿Cómo irme a la cama sin oir tu discurso ansiadísimo?

Anoche, los radios vibraron con claridad, llegando a los confines de sabe Dios dónde, trasmitiendo al mundo, tu palabra trascendente, con la autoridad alcanzada por tus geniales impresiones; por tu facultad rectora, dirigente, del conductor de pueblos; por tu prosa incomparable; por tu estilo laminado, con esa crítica anonadante, tremenda, que parece apocalíptica, por la universal amplitud con que la produces.

Yo te escuché anoche con religiosidad, experimentando la emoción sugestiva, que es el privilegio de los oradores, o publicistas eminentes.

Más de una vez, experimenté el involuntario cambio rápido de postura, electrizado por la cruda chispa de la realidad, con tu léxico hiriente, de una causticidad a la que seguía una explosión de aplausos tan férvidos, como sinceros.

Estuviste claro y certero al llegar a los puntos neurálgicos en tu brillante disección. Fuiste altivo al condenar la guerra absurda, inhumana, sangrienta, por los crímenes, tan raros, que ni el Dante sospechó, en el **«Infierno»** de su **«Divina Comedia».** España ha sido la víctima propiciatoria, de un caótico pensamiento vengativo. Negando a Dios, se pueden convertir los hombres en fieras. Borrando fronteras, es matar la patria. Y a eso tiran los que nunca la pueden tener.

En donde tu palabra llegó anoche, allí supieron de las ronchas levantadas en tus adversarios a la vez que bañabas los espíritus de los oprimidos, por el carnaval de sacrilegios y destrucciones monumentales, de venganzas sin distinción, como reyes Herodes, y de ruinas materiales y morales, a cuyos corazones radio-escuchas llevaste un consuelo momentáneo y una esperanza positiva, a través del micrófono, más claro que nunca.

Anoche fuiste el lente del observatorio, enfocando en el anchuroso espacio los celajes claros del torbellino rusófilo que oscureció la verdad, para servir de experimento a las negaciones de Lenin y las utopías de Marx.

¡Cuántos y cuántos te habrán aplaudido en la insospechada lejanía de nuestros exilios forzosos!

Tus palabras de anoche, tuvieron la misma sonoridad de las estrofas inmortales de **«La Marcha Triunfal»,** que recitaste con sentimiento embargante que comunicabas a tus infinitos oyentes, visibles e invisibles. Fuiste el héroe de la noche. Fuiste el «hombre-símbolo» de un instante solemne, como un «Te-deum» y brioso, como el que expulsó a los mercaderes del templo.

Recibe el abrazo efusivo de este viejo colaborador que te quiere y respeta profundamente,

**José AIXALA.**

Lunes 20 de febrero, 1939».

**Sorteo Extraordinario de MARZO 8**
**A BENEFICIO DE LAS INSTITUCIONES BENEFICAS**
**PREMIO MAYOR: $100,000**
Precios especiales a Revendedores de toda la República a los que servimos rápidamente desde una fracción a mil billetes.
**"LA DICHOSA"**
**CIA. CENTRAL**
Obispo y Compostela.—Tel. A-6770.— Apartado 748.—Habana.

## Hallado en un túnel de Barcelona el cadáver del gran aviador Mendizábal, al que los rojos mataron de hambre

### Toda la Prensa francesa, al hablar del reconocimiento, en lo que resta de semana del régimen de Burgos, da por hecho seguro que Manuel Azaña dimitirá inmediatamente su cargo

SALAMANCA, febrero 21. (Havas.) — El comunicado oficial del Gran Cuartel General informa que se mantiene la calma absoluta en todos los frentes.

AVIACION.—Las escuadrillas nacionales bombardearon el lunes, con gran eficacia, los depósitos y ferrocarriles del puerto de Gandia.

**Se discute en Roma el problema de España**

ROMA, febrero 21. (Havas.) — El conde Ciano, Ministro de Estado, sostuvo una larga entrevista con el embajador del Reich alemán, Von Mackensen, discutiendo especialmente el problema de España.

**Sin novedad en los frentes, sigue informando Madrid**

MADRID, febrero 21. (Havas.) — Unión-Radio trasmite esta noche el siguiente comunicado oficial, dado por el Estado Mayor de los ejércitos del Centro y Sur: No ha habido novedad en ninguno de los frentes.

AVIACION. — Cinco aviones nacionales bombardearon esta mañana la ciudad de Alicante, causando bajas y daños.

**Encontraron al aviador Mendizábal, muerto de hambre, en Barcelona**

BARCELONA, febrero 21. (Havas.) En uno de los túneles del tranvía subterráneo de Barcelona apareció hoy un cadáver que fué identificado como el del heroico aviador nacionalista Mendizábal, que cayó con su avión cerca de la ciudad, pocos días antes de la liberación. Se ha comprobado que murió de hambre.

**Da la prensa francesa como hecho el reconocimiento francés «de jure» del Gobierno Nacionalista Español**

PARIS, febrero 21. (Transocean.) La prensa francesa de hoy martes opina que mañana miércoles se celebrará la última y decisiva conferencia entre el Senador Berard y el Ministro de Relaciones Exteriores de la España Nacional, general Jordana, con la asistencia del representante británico en Burgos, Sir Robert Hodgson.

El «París Mich» deja entender que los colaboradores del General Jordana no han hecho ninguna concesión a Berard en lo tocante a una Amnistía, ni referente a las garantías políticas. Dicho periódico declara que el representante Británico en Burgos está convencido que el miércoles se celebrará la conversación definitiva y que en todo caso se debe reconocer al gobierno de Franco antes del final de la presente semana.

La opohición política en Francia e Inglaterra se debe conformar con que el General Franco promulgue entonces una amnistía para sus enemigos políticos. Aunque en la embajada republicana de París no se ha confirmado las noticias de que el Presidente de la República, Azaña, dimitirá en cuanto Francia reconozca el gobierno de Franco, toda la prensa francesa lo hace como si así fuera el caso.

El «París Midi» declara que basándose en esta situación debe esperarse para el viernes o sábado el reconocimiento «de jure» del Gobierno Nacionalista. Refiriéndose a la probable reforma del Gabinete de la España Nacional, opina dicho periódico que será favorable a los falangistas partidarios de la política del eje, con lo que se verían defraudadas las esperanzas inglesas de una restauración monárquica.

## Los derechistas de Barcelona han solicitado la Cruz Laureada de San Fernando para el Generalísimo Franco

### Han sido recuperadas las imágenes de la Virgen de la Merced y del Cristo de Lepanto, que los rojos habían trasladado a Francia. Normalizada la comunicación ferroviaria catalana

BURGOS, febrero 21. (Havas).— Hoy fué firmado un decreto disponiendo el cese como jefe del servicio nacional de fronteras, de Don Manuel Crihan.

Otro decreto crea la Asamblea Provisional de la Orden de San Hermenegildo, que estará integrada por un presidente, que será un general, y cuatro vocales, también generales o coroneles y tres de ellos pertenecientes al ejército de tierra, y uno a la Armada, y finalmente un secretario. La Asamblea tendrá por misión resolver cuanto concierna al ingreso en la orden.

**Normalizada la comunicación ferroviaria de Barcelona**

BARCELONA, febrero 21. (Havas). El abastecimiento de esta ciudad se normaliza con gran rapidez, hasta el punto de que sobra el pan diariamente.

Han sido detenidos por las autoridades nacionales Pedro Rodríguez Haro, José Torrent, Fedro Gracia y 47 más, entre ellos varias mujeres, bajo la acusación de haber tenido una actuación destacada durante el período rojo.

Hoy reanudó su publicación el periódico «Noticiero Universal».

Han sido recuperadas las imágenes de la Virgen de la Merced y del Cristo de Lepanto veneradas respectivamente en la iglesia de la Merced y en la Catedral, y las cuales los rojos se habían llevado a Francia.

Esta mañana quedó reanudada la comunicación ferroviaria completa con el resto de la España liberada.

**Piden las derechas de Barcelona la Cruz Laureada para el Generalísimo**

BARCELONA, febrero 21. (Havas.) — Los miembros de los partidos derechistas han solicitado la concesión de la Cruz Laureada de San Fernando al generalísimo Franco,

## Cumpliendo la promesa hecha durante su cautiverio en Barcelona, Marcos Redondo cantará la Salve en Zaragoza

### La Prensa francesa se mostraba ayer bastante pesimista sobre los resultados de las negociaciones con la España Nacionalista y pide el pronto reconocimiento incondicional

PARIS, febreo 21. (Transocean).— El optimismo oficioso respecto a las «conversaciones definitivas» entre el Senador León Berard y el Ministro Español, Jordana, está en franca contradicción con las informaciones en la prensa francesa, de Burgos, que demuestran que entre París y Burgos están todavía sin resolver los problemas que se debaten. El «París Soir» publica una gran información de su corresponsal en la España Nacional, exponiendo las dificultades que se presentaron y dice que en primer término, no puede resolverse la cuestión de los refugiados en Francia.

Tampoco aceptaron en España los nacionales las peticiones francesas respecto a los depósitos de armas y municiones que llevaron a Francia los rojos. El «París Soir» dice que el Gobierno nacional dió a entender claramente, que el gobierno francés no debe conservar una cosa que no le pertenece. La España Nacional no está dispuesta a hacer concesión alguna en la cuestión de los refugiados, ni en la cuestión de los depósitos de armas y municiones de los rojos en Francia.

Análoga es la actitud respecto a los internados nacionales, prisioneros hasta ahora de los rojos como rehenes y que por razones formales siguen todavía en Francia. Estos prisioneros son considerados por los nacionales como verdaderos héroes nacionales y la España nacional no comprende la actitud de Francia en esta cuestión.

El citado diario considera como posible solución a los problemas pendientes que Francia reconociese «de jure» al gobierno de Franco, previa e incondicionalmente. El diario de las izquierdas «Ce soir» dice: «Burgos se niega a dar las seguridades que exige Francia». El Corresponsal en la España Nacional de ese diario dice que el plenipotenciario francés encontró en Burgos más dificultades que las que supuso el Ministro del Exterior. El general Jordana se negó a dar las seguridades que el gobierno francés pedía respecto a la orientación de la política exterior del general Franco. El ministro de Franco declaró ciertamente que el caudillo mantendría la independencia de España, pero se negó a aceptar compromisos respecto a las relaciones de su país con el eje Berlín-Roma o la adhesión de la España Nacional al pacto Antikomintern.

El «Intransigeant» no ve mejora en la situación política más que estar anunciando como un hecho cierto la dimisión del Presidente Azaña. El diario publica una versión no confirmada, de que Azaña se decidió a declarar por adio la destitución del Ministro Presidente Negrín, inmediatamente después del reconocimiento «de jure» el Gobierno nacional, Azaña dimitirá y se retirará a un pequeño pueblo de los alpes franceses.

Así habrá cesado, prácticamente, todo gobierno en la España republicana. Adviértase que la prensa francesa anuncia desde hace ocho días la dimisión de Azaña, que no llega.

PARIS, febrero 21. (Transocean).

«Le Jour» publica informes de Bayona, confirmando que estallaron otra vez desórdenes en Madrid.

Una parte de la población se ha rebelado contra las autoridades en vista de la próxima entrada de las tropas franquistas en la Capital.

Las secciones de asalto disolvieron violentísimamente diferentes manifestaciones, diciéndose que hay numerosos heridos y doscientas personas detenidas.

**Canta el barítono Marcos Redondo una Salve a la Virgen del Pilar.**

ZARAGOZA, febrero 21. (Havas). Paa cumplir una promesa, el célebre barítono Marcos Redondo, liberado en Barcelona, ha venido a Zaragoza, para cantar una Salve ante la Virgen del Pilar.

## LAS GRANDES MENTIRAS DE CIERTOS PERIODICOS DESORIENTAN AL MUNDO

LONDRES febrero. (Por Correo). La lectura de la gran prensa europea induce a pensar si habitamos un planeta que no es el planeta Tierra, o si la conciencia occidental ha llegado a tal grado de podredumbre que ya empieza, no solo a ser lícito, sino honroso y plausible preferir a la verdad la mentira y el desvarío sistemático a la lógica más rudimentaria. ¿Dónde vivimos, en la urbe o en la selva? ¿En plena sociedad o en pleno circo? ¿En un medio humano, peor o mejor constituído o en un manicomio suelto? Sépamos con quién se gastó uno los cuartos, dice el protagonista de un sainete famoso. Imaginemos la situación de juicio del público inglés, francés, belga, escandinavo, etc..., que, sin motivo alguno para poseer una documentación personal sobre fenómeno de tanta actualidad magnitud y trascendencia como la guerra civil de España, acude para informarse a las páginas de «París Soir», «The Times», «The Daily Telegraph», etc... En el curso de 48 horas, millones de ciudadanos, casi toda la población del mundo civilizado, se han enterado por la lectura o retransmisión de aquellos diarios, de los hechos siguientes: detención en la zona nacional de mil o dos mil militares (oficiales y suboficiales), levantamiento en Pamplona, Jaca, Logroño y Zaragoza, agresión a mano armada y por la espalda, contra el general Martínez Anido; enfermedad grave del Generalísimo Franco; suspensión definitiva de la ofensiva nacional. Esta última noticia había sido publicada una y otra vez, y otra y otra, había rebotado de periódico en periódico, de capital en capital, hasta que el «Times», que es para el pensamiento occidental el sacerdote supremo de la objetividad informativa la prohijaba a título de averiguación propia, en una de sus ediciones. Y, en efecto, a la hora misma en que el máximo exponente impreso de la ecuanimidad anglosajona explicaba el cómo y el porqué ya no habría ofensiva nacionalista en el frente catalán, la primera línea roja de Cataluña se desplomaba bajo un ataque general desencadenado por las tropas de Franco... En la espera de una explicación, que sin duda no llegará. ¿Qué pensará el lector de buena fe, e incluso el lector malicioso? La malicia y la sensatez no son en efecto incompatibles. Ni es obligatorio que el perjuicio lo inciensen la ignorancia o la desvergüenza. Se puede ser franquista sin afirmar que ayer se tomó Barcelona. Se puede ser antifranquista sin negar que la ofensiva en preparación va a empezar o puede empezar de un día a otro, de una semana a otra. Es cuestión de epidermis y de raciocinio.

Lo malo para la opinión de Occidente, es que los rotativos que así la sirven son los que más influyen en ella. Unos, como «París Soir» porque baten todos los records de tirada, otros, porque acolitos de Tartufo, lograron, como el personaje de Molière, criar fama de rectos y puritanos. ¿Que esperar de una muchedumbre que disponiendo del teléfono, el telégrafo, la radio, el avión, etc..., y de una prensa que prácticamente es el resumen de todo aquéllo, vive peor informada que los celtíberos y los galos en tiempos de la Roma consular? ¿Ni cómo estimar una mentalidad colectiva, embaucada día tras día, semana tras semana, por sus rectores o consejeros, desde «La Croix» al «Daily Herald», a propósito casi siempre del tema, entre todos los de actualidad, que más pueda importar a la armonia y mutua comprensión entre individuos y pueblos?

quien logró realizar en un mes la empresa miltiar que costó enormes esfuerzos a Don Juan de Austria y fué imposible para el duque de Berwick: la conquista de Cataluña.

## *Piden para Franco el Principado de Santiago, en Galicia*

### Cómo se salvó del pillaje de los rojos la imagen de la Virgen de Monserrat

VALENCIA, febrero 21. (Havas).— Esta noche llegó el doctor Negrín, dirigiéndose después al frente, donde tuvo una conferencia con los comisarios y el Estado Mayor de las fuerzas blindadas. También está en Valencia el Ministro de Obras Públicas Velao, y se espera al de Comunicaciones Giner de los Ríos.

**La gran cruz de Malta a Serrano Suñer**

BURGOS, febrero 21. (Havas).—El príncipe soberano de Malta ha concedido la Gran Cruz Magistral al Ministro de la Gobernación, señor Serrano Suñer.

**Delegados a la Internacional Anti-Comunista**

VITORIA, febrero 21. (Havas).— Han salido hacia Genebra Angel Riveras y Felipe La Garriga, presidente y secretario del comité de Información y Actuación Social, para asistir al Congreso y Exposición organizados por la Internacional Anti-Comunista.

**Piden en Pontevedra para Franco el Señcrío de Galicia y el título de Príncipe de Santiago**

PONTEVEDRA, febrero 21. (Havas).—Las mujeres pontevedresas están organizando un nuevo homenaje al generalísimo Franco. Han iniciado la recogida de firmas en un album, en el cual se pide que se le conceda el Señorío de Galicia y el título de Príncipe de Santiago.

Rafael Sánchez Mazas ha dirigido un saludo a todas las Falanges del exterior, diciendo que éstas representan por lo menos, un tercio de la magna obra total de Falange.

**Homenaje de Radio-Málaga al aviador Carlos de Haya**

MALAGA, febrero 21. (Havas).— Radio-Málaga decidió su emisión especial de este día a la memoria del capitán aviador Carlos de Haya, caído hace un año, combatiendo con su avión, en el frente de Teruel. Fueron recordadas las circunstancias de la muerte del heroico piloto, cuya escuadrilla había derribado, en vísperas de la toma de la capital turolense, once aparatos enemigos. En una nueva salida, el capitán Haya vió que uno de los aviones de su grupo estaba en situación difícil, y acudió a socorrerlo. Su ametralladora se trabó, y cuando maniobraba para salir del trance, fué alcanzado por una de las ráfagas de fuego de un aviador enemigo.

**Cómo se salvó del pillaje la imagen de la virgen de Monserrat**

BARCELONA, febrero 21. (Havas). —La célebre imagen de la virgen de Monserrat fué salvada del pillaje rojo en el monasterio del mismo nombre, por la presencia de espíritu del Monje Padre Juan. Este se hizo miliciano para custodiar así mejor los tesoros del monasterio. Cuando comenzó la debacle izquierdista, un grupo de milicianos se apoderó de la imagen, retirándola de su nicho, y depositándola en una gran caja, con otras obras de arte religioso.

Lo que no supieron era que habían guardado una copia, pues la verdadera virgen de Monserrat estaba en seguridad. Hacía tiempo que el padre Juan había realizado, sigilosamente, la sustitución.

En las naves del mismo monasterio las autoridades nacionales encontraron, con alegría, varios cuadros y objetos valiosos procedentes del de Nuestra Señora de Cijena, en la provincia de Huesca, y monumento histórico que fué destruído durante la guerra. Fué también el padre Juan quien los salvó, ocultándolos poco a poco, sin que los rojos se dieran cuenta.

Dentro de unos días se hará el inventario de las riquezas desaparecidas de Monserrat.

## *UNOS CUANTOS 'SLOGANS' SOBRE EL PROBLEMA ESPAÑOL*

Es indudable, que la España Nacional, en los países que se llaman democráticos, no goza del ambiente que merece; debido en buena parte a una prensa adversa que se impone, desfigurando siempre la verdad sin encontrar el desconocimiento que se tiene de lo que es la verdadera España. Para que el ambiente cambie se requiere que la propaganda nuestra en el extranjero sea cada vez más intensa y más extensa y que se dirija no sólo a los hombres que están en el primer plano de la política, a aquellos que tienen en sus manos los destinos del mundo, sino también a la masa.

Para la mejor eficacia de esta propaganda se precisan concreciones sobre los temas fundamentales que encierra el verdadero y trágico problemas planteados por la guerra. Su difusión en la forma americana de «slogan», ha de ser muy conveniente. Aunque el **slogan** parezca una novedad tiene muchos siglos de existencia.

El Decálogo ¿qué es, si no el más perfecto de los **slogans,** el que mayor influencia ha ejercido en el curso de la Humanidad y el que más convencidos ha logrado porque repite todos los días las mismas verdades sobre el haz de la tierra?

Debe hacerse la propaganda por martillazos, tan enérgicos como repetidos, así entrará en los cerebros más duros.

Los **slogans** que siguen no encierran novedad alguna, me he limitado a recoger lo que todos sienten, lo que todos desean, lo que forma el fundo de la España Nacional.

**Primer slogan.** «El comunismo es la negación de la patria y la negación de Dios, Moscú, el enemigo público número uno».

**Segundo.** «El colmo de la superchería y de la mala fe es el supuesto de la existencia de un poder legítimamente constituído». Después del 18 de julio aunque se propague en los Parlamentos de Londres, París y otros que el único Gobierno legítimo por representar la voluntad nacional nacido de las Cortes, es el de Barcelona, antes de Madrid y de Valencia, es una falacia evidente. ¿Cómo hablar de Cortes españolas como origen de todo Poder legítimo cuando la Constitución en su artículo 55 declara que los diputados son inviolables por sus opiniones, que sólo podrán ser detenidos en caso de flegrante delito y procesados por acuerdo del Congreso? Declaración que se halla en las Constituciones de todos los países Parlamentarios por ser tan esencial que sin ella el edificio del régimen se viene abajo, pues el primer derecho de que ha de gozar el elegido del pueblo es el de poder expresar y sustentar con toda libertad sus opiniones. ¿Cómo hablar de las Cortes y de Diputados cuando han sido asesinados muy cerca de cincuenta y han estado o están en las cárceles otros tantos, sólo por sustentar ideas contrarias al Gobierno rojo?

Además como si esto fuera poco, se ha faltado por completo a todos los preceptos del reglamento de la Cámara, lo mismo en las votaciones que para la reunión de las Cortes en los tiempos y en la forma que la Constitución establece.

El llamar rebeldes a los que no reconocen la legalidad del Gobierno rojo es una insensatez y una burla, pese a buen número de ingleses maestros de parlamentarismo.

**Tercero.** «Entre el comunismo y los intereses sustanciales de España no cabe transación alguna, por eso es absurdo pensar en fórmulas de mediación.

**Cuarto.** «La fe en el triunfo de Franco es total», no hay que decir ciega porque si no fuera ciega no sería fe.

**Quinto.** «Franco es España»: por eso es un símbolo que se halla por encima de todas las pasiones, de todos los juicios y comentarios; por eso es **infalible.**

La Iglesia durante muchos siglos sólo admitía la infalibilidad de Dios, pero llegó un momento en que tuvo que proclamar la del Soberano Pontífice como medio indispensable para mantener la unidad y la autoridad en el orbe católico; de infalibilidad parecida tiene que gozar Franco, al menos mientras llega la hora cercana de la victoria.

**Sexto.** «Todos los españoles debemos prepararnos a soportar sacrificios económicos mucho más duros que los conocidos hasta el presente», para soportarlos sin protestas ni siquiera mentales, debemos tener en cuenta que si no fuera por los que luchan en los frentes a las órdenes de Franco, los capitalistas, los propietarios de todas clases hubieran perdido todo su capital y hacienda y también su vida. Si les queda la mitad de lo que poseían antes del 18 de julio de 1936 y además la cabeza sobre los hombros, deben dar gracias a Dios y a Franco.

**Séptimo.** «Pasada la guerra España renacerá potente y se reconstruirá con rapidez», esto compensará de todos los sacrificios y de todas las penas sufridas.

**Octavo.** «Ni en una pulgada de territorio español ni en una milla de sus mares ondeara otra bandera que la roja y amarilla», esta afirmación no necesita comentarios.

**Noveno.** «Piensen los que ahora se mantienen neutrales allende las fronteras y los mares, que cuando el triunfo llegue, como el tiempo todo lo borra, podrán volver a ser nuestros amigos pero no nuestros amigos preferidos».

**Décimo.** «Hay que desconfiar del humanitarismo», sentimiento el más noble que nuestros adversarios profanan empleándolo como arma contra nosotros.

En la hora presente no cabe humanitarismo más eficaz que llegar al rápido término de la guerra y este sólo se dilata por la ayuda que a los vencidos prestan elementos extraños.

Por hoy hagamos punto final, baste de slogans. Otras plumas más brillantes que la mía modesta podrán desarrollar los expuestos y enunciar otros nuevos.

**Conde de ROMANONES**
**Ex-Presidente del Consejo de Ministros y del Parlamento Español.**

Artículos para PERROS
Nuevos Collares. — Nuevas Correas. — Bozales "Humanos". Camas. — Vestidos. Sweaters. — De todo para el perro.
LA CASA DEL PERRO
Neptuno, 210 (antes 38).—Habana

**DR. MANUEL VILLAVERDE**
De las Universidades de Madrid y de La Habana.
Médico de la Clínica del Profesor Gregorio Marañón, de Madrid.
Medicina General Secreciones Internas. Consulta previo turno.
Teléfono F-3532.—Calle 17, número 11.—Vedado.

M.E.C.D. 2016

# HENRY ARMSTRONG ESPERA VENCER A BOBBY PACHO, LOU AMBERS Y A MONTAÑEZ

Ayer por la mañana, por la vía de la Florida, llegó a nuestra capital el doble campeón mundial, Henry Armstrong, acompañado de su manager, Eddie Meade, de Joseph Lewis, copromotor, Henry Johnson, su trainer y Gilbert Cox, chofer. Dentro de la festinación del desembarco que siempre aprisiona la atención de los viajeros logramos cambiar algunas palabras con el ilustre visitante que es el número uno, actualmente, entre los caballeros dedicados a la industria de las coliflores y las narices chatas. Armstrong no luce, vestido de calle, el belicoso atleta que ha cosechado una imponente cadena de nocauts con la fiereza de su ataque y sus destructores puños; más bien nos luce un pacífico ciudadano que dedica sus horas de labores a cualquier empresa dócil y muelle, sí, a cualquier cosa menos al boxeo profesional.

Henry habla con pausa, mide sus palabras y trata de usar vocablos que puedan dar prestigio a su cultura. Podríamos decir que Armstrong es la antitesis de Kid Chocolate, en cuanto a personalidad, atractivo y simpatía. Le interrogamos: ¿Cuál fué su pelea más difícil, y Henry nos contesta:

—Precisamente la que creían los críticos que iba a ser la más fácil: la pelea con Lou Ambers... Todo el mundo creyó que solamente duraría 4 rounds y no pudimos interesar a los del cine para que tomaran la película de la pelea... Y qué chasco se llevaron, pues fué la pelea más discutida de mi carrera... Ambers no es pegador, ni es un gran boxeador, pero posee un estilo raro, es un pegador perpetuo pero demasiado brincador y es difícil llevarlo al cambio de golpe, frente a frente. Yo me vi obligado a tragar más de un litro de sangre, para evitar que el referee suspendiera el encuentro y le diera la decisión a Ambers. ¡Y no sabe usted lo malo que es tragar sangre...!

Le preguntamos:—¿Y qué contrarios considera los más indicados para discutirle el título en el futuro?

Nos responde el doble campeón:—La revancha con Lou Ambers, discutiéndose el título ligero, a quince rounds, será una de las grandes peleas del verano próximo. No se podrá celebrar en el Garden ni en ningún otro estadio bajo techo, porque no lo hay suficientemente grande. Otra pelea que también se está preparando es el bout con Pedro Montañez, el borinqueño, por el título welter.

—Qué pelea considera la más difícil de las dos?

—La de Ambers. Montañez es el tipo de peleador que viene a fajarse y eso es mi plato... Estoy seguro de ganarle fácilmente a Pedro... En cambio, Ambers, me dará más trabajo, aunque creo ganarle otra vez.

—Sobre Pacho—le preguntamos—¿Qué opina?

—Espero ganarle con facilidad (el hombre es sincero) pero dará una pelea que los fanáticos cubanos recordarán siempre. Es el tipo fajador que no retrocede y que no conoce el miedo.

Henry habla un inglés muy correcto, pero también sabe charlar algunas palabras en español, idioma que aprendió en Méjico durante sus primeros balbuceos como peleador de primera lína.

Nos despedimos de Henry que montó su máquina para dirigirse a la finca que se le tiene preparada para su entrenamiento.

Henry Armstrong hará su trabajo de preparación en el ring de la Arena Cerveza Cristal. Probablemente lo haga en los últimos días de la pelea, porque antes, según tenemos entendido, trabajará al aire libre, allá por la finca «Vainilla» en Arroyo Arenas, en donde se halla confortablemente hospedado.

# OFRECERAN LOS AMATEURS TRES PROGRAMAS DE BOXEO ESTA SEMANA

SPORTS — DIARIO DE LA MARINA — SPORTS

PAGINA CATORCE — LA HABANA, MIERCOLES, 22 DE FEBRERO DE 1939 — AÑO CVII

# Intenso pesar produjo en la gran familia hípica la muerte del jinete Gene Terhune

Sin haber sido un As en la silla, su honesto comportamiento y caballerosidad le conquistaron el afecto de los fanáticos locales.—Por boca de su Presidente, Mr. Alberto Levey, el Havana American Racing Association anuncia la temporada de verano.—Llegan esta semana de Miami con el objeto de competir en el Handicap del Alcalde, los veloces Mansco y Shoulder Arms.—Otras notas hípicas sobre la actual temporada que se está celebrando en el «Oriental Park»

**Por «SALVATOR»**

Gene Terhune, un viejo amigo de los fanáticos de Oriental Park desde la época en que empezaron a darse las primeras temporadas de Verano, cruzó ayer en las primeras horas de la mañana los umbrales de la muerte, víctima del terrible accidente sufrido en la cuarta carrera del domingo, en que su monta Statement dió un traspié cerca del poste de los cinco y medio furlones, cayendo Terhune con tan mala fortuna que hubo de fracturarse una vértebra, que lo paralizó de la cintura para abajo, recibiendo además un tremendo golpe en el cráneo que le produjo un shock intenso.

Terhune nunca se distinguió como jinete de talla, pues su «silla» sobre los caballos era anticuada y no tenía la habilidad natural de jockeys como Moore y Pernia, que saben imprimirle a sus montas las energías que sus manos se fuerzan en cvonducirles por la vía de las riendas, amén del armónico balanceo de sus cuerpos, impeliendo siempre hacia delante.

Sin embargo, compitiendo en nuestras pobres temporadas de Verano, con premios exiguos y exceso de tentación para los flacos de espíritu, a Gene Terhune nunca se le conoció jamás actuación que no fuera exquisitamente honrada.

**Su conducta**

A ningún jinete se le puede exigir que sea una estrella, la habilidad nace con el individuo o es producto de las enseñanzas de un maestro, ducho en transformar la materia prima en artífice de la silla.

Por el contrario, lo que el público puede esperar y no siempre encuentra, es la honradez en el jinete encargado de dirigir el ejemplar que hubiere escogido en la competencia.

Ese hombre honesto lo fué Gene Terhune, cuyo cadáver fué embarcado ayer noche para los Estados Unidos, debiendo ser enterrado en Memphis, su primer hogar y región donde siempre han vivido sus familiares.

El cronista lamenta la tragedia, y envía a la desconsolada esposa el testimonio sincero de su condolencia.

Unido a la pista de Oriental Park por lazos de afecto, desaparece Terhune cuando precisamente con más éxito hubiera podido defenderse luchando en nuestro medio, con el cual se había familiarizado.

**Verano**

Y decimos esto porque en el día de ayer el señor Alberto Levey, presidente del Havana American Racing Association, anunció de manera oficial la celebración de un mitin veraniego que ha de durar por lo menos tres meses, compitiéndose tres veces a la semana, jueves, sábado y domingo, con premios bastante más sustanciosos que los ofrecidos en el pasado.

Tal noticia no podía menos que producir una intensa alegría a los aficionados locales, y aún mayor a los caballistas criollos y a los propios extranjeros que no han tenido todo el éxito que esperaban en el mitin invernal que rápidamente se va acercando a su término.

Desde hace muchos días venía circulando la especie del mitin veraniego, los pasos de Levey y sus lugartenientes eran atentamente observados y cualquier palabra que dejaba caer enseguida era sometida al tamiz de las interpretaciones, habiéndose llegado a la conclusión que el anuncio del acontecimiento ansiado estaba próximo a producirse.

**Los Heraldos**

Y así fué en efecto, pues por medio de los hilos que manejan Francis Albertini y Sergio Varona, maestros de la publicidad, se empezó a circular la noticia desde las primeras horas de la mañana de ayer, viniendo esto a servir a manera de consuelo para el pesar que en la gran familia producía la muerte de un caballero de la silla.

Corta la temporada invernal, pues escasamente se pasa de los cincuenta días, reinando una seca espantosa que no les ha permitido el menor chance a los yangueros, reinaba la mayor desesperación entre los caballistas extranjeros, que se veían varados, y sin la menor posibilidad de conseguir el dinero para salir de la Isla, recargados de deudas y no pudiendo apelar más a las cajas ya recargadas de la empresa.

El anuncio de la temporada de Verano, no sólo permite que varios visitantes tengan la esperanza de sacarse la espina, sino que abre un mercado para sus pertenencias, que aprovecharán los dueños locales, adquiriendo a precios muy razonables los ejemplares que se vean obligados a «quemar» los invasores que han tenido poco éxito en el invierno.

Este será un magnífico refuerzo para el ganado de los cubanos, y cabe esperar que los grupos veraniegos sean numerosos y surtidos, como exige la afición, que llega a desesperarse con la repetición de los mismos programas.

**Dos ases**

Y hablando de refuerzos, ayer tarde se recibió la noticia de que se habían inscripto para competir en el Handical Ciudad de La Habana que con premio de 5,000 pesos se corre el día cinco de marzo a la distancia de seis furlongs, nada menos que Mansco, un valiosísimo hijo de Polymelian que se encuentra en gran forma, y Shoulder Arms, descendiente de Creck Brigade, que compitió en el Handicap Inaugural de la temporada de Miami.

Tanto el uno como el otro lucen como candidatos de gran fuerza para el stake que ofrece nuestro Municipio por iniciativas del progresista doctor Antonio Beruff Mendieta, corriendo desde ayer la noticia de que vendría en persona el gran Don Meads, jinete máximo de la actual sesión de Hialeah, para timonear a Mansco, que ha sido instalado como favorito en todas las cotizaciones abiertas para la carrera.

**El Lugareño**

Poco podemos decir de las justas de ayer, fuera de que El Lugareño, bajo una excelente monta de Oscar Pernia, tuvo el honor de ser el primer cubano en triunfar, con intensa alegría de Manolo Cadenas, caballeroso presidente de la Comisión de Carreras y asesor hípico del comandante Mariné.

Favorito de la cátedra por su demostración del domingo, El Lugareño ganó la carrera desde el momento que pudo pasar a Meeting Place en los tramos iniciales, manteniéndolo en movimiento Pernia para ganar el premio y la suma de cien pesos, que recibe el criador del Havana American Racing Association, pequeño estímulo que para la recría en Cuba ha exigido la Comisión Nacional de Carreras.

# SELECCIONES Por SALVATOR

**PRIMERA CARRERA.—RECLAMABLE**
**5 y medio furlones.—Para ejemplares de 4 y más años.—Premio: 400 pesos.**
**SEA LASSIE: En un grupo barato.**

| | | |
|---|---|---|
| Sea Lassie | 111 | Si lo lleva un jockey, ganará. |
| Hard Rock | 116 | Un veterano que corre duro. |
| Pernoel | 106 | Ha lucido bien en la milla. |
| Up in Arms | 116 | Sólo corre bien en fango. |
| Spoiled Boy | 111 | No anda bien de salud. |

También correrán: Wrack Princess, 106; Trapshooter, 109; Leo B., 106; Lugen Luggage, 116; Eager Belle, 106; Little V., 106, y Friend John, 111.

**SEGUNDA CARRERA.—RECLAMABLE**
**5 y medio furlones.—Para ejemplares de 4 y más años.—Premio: 400 pesos.**
**JUNE BOURBON: Tiene ya velocidad.**

| | | |
|---|---|---|
| June Bourbon | 106 | Y será difícil darle alcance. |
| Pekín | 116 | En su última hizo mala carrera. |
| Omar Jones | 116 | Necesita mayor distancia. |
| Miss Aevos | 106 | Si no corre es por algo. |

También correrán: Kink Faro, 109; Lucky Kate, 101; Fractious, 114; Orac, 106; Lady Montreal, 101; Foreign Lady, 101; Shadowgraph, 109 y Vitonina, 101.

**TERCERA CARRERA.—RECLAMABLE**
**Seis furlones.—Para ejemplares de 3 y más años.—Premio: 600 pesos.**
**JUST HIGH: No debe perder.**

| | | |
|---|---|---|
| Just High | 116 | Está ya en su mejor forma. |
| Stand By | 111 | Un contrario muy peligroso. |
| Forced Landing | 111 | Este tiene algún chance. |
| Crusand | 104 | Terminó muy fuerte en su última. |
| Chance It | 106 | Ya no es lo que fué con mucho. |
| Lady Buck | 111 | Parece algo inferior aquí. |

También correrán Portam, 116; Prince Suleiman, 116; Strathdale, 109; Pickard, 111; Night Sprite, 116; I. Run, 96; Happy Hills, 104; Tractable, 111; Kaimask, 111; Pegotty Ann, 106; Fairemus 116, y Pack Away, 111.

**CUARTA CARRERA.—RECLAMABLE**
**5 y medio furlones.—Para ejemplares de 3 y más años.—Premio: 600 pesos.**
**BE QUIET: En una carrera difícil.**

| | | |
|---|---|---|
| Be Quiet | 111 | Mejorando algo sobre su última. |
| Bravo Caruso | 111 | Muy veloz y puede llegar. |
| Young Playtime | 109 | Con posición interior es peligroso. |
| Pandoramint | 109 | Parón corriendo con mejores. |
| Leesburg | 104 | Este está corriendo muy bien. |
| Curley Cue | 111 | Anda bastante mal de patas. |

También correrán: Sistova, 111; Rouge Catalan, 116; Izaak Walton, 116; Rebekah, 106; Oh Ray, 116; Tippo Tip, 111; Burating, 111; Minstreal Star, 114; Loyal Son, 116 y Busy Buzz, 101.

**QUINTA CARRERA.—RECLAMABLE**
**Milla y 60 yardas.—Para ejemplares de 3 y más años.—Premio: 600 pesos.**
**STAR MINT: Es un buen caballo.**

| | | |
|---|---|---|
| Star Mint | 109 | Parece una buena apuesta. |
| New Deal | 116 | Un contrario muy peligroso. |
| Mowseen | 100 | Se despista mucho en las curvas. |

También correrán: Bachelor, 113; Yomer, 106 y Boato, 109.

**SEXTA CARRERA.—RECLAMABLE**
**Milla y 60 yardas.—Para no ganadores de 3 y más años.—Premio: 600 pesos**
**PEACHYPIE: Es mala carrera.**

| | | |
|---|---|---|
| Peachypie | 96 | Su primera salida, es aceptable. |
| Lois Estelle S | 93 | En su última mejoró bastante. |
| Smithville | 93 | Ha tenido desgracia en sus últimas. |
| Miss Afa | 98 | Termina en todas sus carreras. |
| Miss Carter | 91 | Mejoró en su última. |
| Lucky Seven | 99 | Lo jugaron en su anterior. |

También correrán: Irish Heroine, 94; Rewot, 105; Bestir, 107; Head Man, 103; Leo S., 99; Wanted, 103; Susie Lee, 109; Erion, 105 y Take Walk, 105.

**SEPTIMA CARRERA.—RECLAMABLE**
**Milla y dieciseisavo.—Para ejemplares de 4 y más años.—Premio: 600 pesos**
**SALLY QUICK: Con la velocidad.**

| | | |
|---|---|---|
| Sally Quick | 106 | Bien montado, hay que cogerlo. |
| Beau Bon | 106 | Con vía libre es peligrosísimo. |
| David W. | 115 | Finaliza fuerte y en forma. |
| Ingle Nook | 111 | En sus últimas ha lucido mucho. |
| Tynemouth | 110 | Con peso rebajado pudiera mejorar. |
| Pretty Royal | 101 | Esta yegua a veces sorprende en milla |

También correrán: Julio Macaw, 110; Maple Bárbara, 106; Addis Ababa, 106; Al Carlys, 111; Bank Holiday, 106; Silent Don, 106; Trumont, 99; Disown, 105; Sun Erin, 111; Incoloro, 113; Tomah, 111 y Then Some, 111.

**La mejor apuesta de la tarde: JUST HIGH**

# RESULTADO DE LAS CARRERAS DE AYER

Copyrighted by The Cecelia Co (Daily Racing Form)

34 Day Tuesday, FEB. 21, 1939 Weather CLEAR Track FAST

**334** ORIENTAL PARK, CUBA
PRIMERA CARRERA 5 & 1-2 Furlongs 4YO&Up Purse $... Claiming

| Ind | Horses | W | PP | St | ¼ | ½ | ¾ | Str | Fin | Jockeys | O |
|---|---|---|---|---|---|---|---|---|---|---|---|
| $326^{2}$ | El Lugareno | 111b | 9 | 1 | | 1½ | $1^{1}$ | 1½ | $1^{2}$ | O Pernia | 6-5 |
| 280 | Gallic | *109 | 6 | 5 | | $5^{4}$ | $4^{1½}$ | 3½ | 2hd | V Villalobo | 15 |
| $283^{3}$ | Meeting Place | 114b | 5 | 2 | | 2hd | 3hd | 2hd | $3^{1½}$ | F Frnandz | 2 |
| $32?^{4}$ | Hard Rock | 116b | 2 | 3 | | 4½ | $5^{3}$ | $5^{2}$ | $4^{3}$ | AFMartinz | 4 |
| 319 | BrownSupinet | *101 | 4 | 7 | | $8^{2}$ | $7^{1}$ | $7^{1}$ | 5hd | O Benitez | 8 |
| $305^{2}$ | Royal Lassie | *108½ | 1 | 9 | | 9 | $8^{1}$ | $8^{2}$ | 6½ | F Cisneros | 3 |
| $305^{4}$ | Alfred C M | 114 | 8 | 4 | | $3^{1½}$ | 2½ | $4^{1½}$ | $7^{4}$ | AJFrnandz | 7 |
| 305 | King Faro | *109b | 3 | 6 | | 6½ | $6^{1½}$ | 6½ | $8^{2}$ | G Cardoza | 20 |
| 299 | Orac | 111 | 7 | 8 | | $7^{1}$ | 9 | 9 | 9 | B Goicochea | 20 |

P 2:40 Off 2:43 Time 23 2-5 48 1:07 3-5
Value to Winner $260—Cuban Stable ch h 5 Officer—Mitchi Start GOOD from Stall Gate Won RIDDEN OUT Place DRIVING El Lugareno drew away under pressure at the end Gallic finished with good courage Meeting Place was well up from the start and had no mishaps Hard Rock could not keep up under urging Brown Supinet failed to menace the leaders under pressure Orac had no mishaps (C P $500)
El Lugareno 3 80 2 80 2 20 Gallic 6 40 3 00 Meeting Place 2 40

**335** ORIENTAL PARK, CUBA
SEGUNDA CARRERA 5 & 1-2 Furlongs 4YO&Up Purse $... Claiming

| Ind | Horses | W | PP | St | ¼ | ½ | ¾ | Str | Fin | Jockeys | O |
|---|---|---|---|---|---|---|---|---|---|---|---|
| $290^{3}$ | Zulu Lad | 118b | 2 | 7 | | 3hd | 2nk | $1^{1}$ | $1^{2}$ | F Frnandz | 2 |
| $316^{2}$ | BlindPlydema | *108b | 1 | 1 | | 7½ | $6^{1½}$ | $3^{2}$ | $2^{1½}$ | J Alfonso | 5 |
| $290^{2}$ | Cherry Point | *108 | 7 | 9 | | $10^{2}$ | 5hd | $4^{1½}$ | 3hd | O Benitez | 2 |
| (313) | Animosity | *113b | 11 | 11 | | 11 | 11 | 6½ | $4^{4}$ | F Solimena | 2 |
| (305) | Forewarned | 114b | 3 | 2 | | 1hd | 1½ | 2½ | $5^{4}$ | G Moore | 4 |
| † 316 | Ejector | *113 | 9 | 8 | | $9^{1}$ | 10½ | 9hd | 6hd | A Gonzalez | 20 |
| (294) | Zevstar | 109 | 4 | 4 | | 4hd | 3hd | 5hd | 7hd | AFMartinz | 12 |
| 277 | Wnn'g Woman | *104 | 6 | 5 | | 5hd | 9hd | 10½ | $8^{1}$ | V Villalobo | 20 |
| 285 | Blood | 114b | 10 | 10 | | 5hd | 4bd | 7nk | 9hd | M Alvarez | 20 |
| † 961 | Toltec | *109b | 8 | 6 | | $6^{1}$ | $8^{1}$ | 8½ | $10^{6}$ | L Avila | 20 |
| (240) | Edward D | 114b | 5 | 3 | | 2hd | 7hd | 11 | 11 | O Pernia | 12 |

P 3:10 Off 3:14 Time 23 3-5 48 1:07 2-5
Value to Winner $260—Aevos Stable blk g 8 Zev—Nedana Start GOOD from Stall Gate Won DRIVING Place SAME Zulu Lad drew away at the finish Blind Playdema finished with determination at the end Cherry Point lacked early speed forced her way through and then closed some ground Animosity began slowly, went wide all the way Zevstar was in close quarters rounding the stretch run (C P $500)
Zulu Lad 7 80 4 60 3 60 Blind Playdema 8 60 3 80 Cherry 2 80
DAILY DOUBLE—EL LUGARENO and ZULU LAD $20 20

**336** ORIENTAL PARK, CUBA
TERCERA CARRERA 6 Furlongs 3YO&Up Purse $600 Claiming

| Ind | Horses | W | PP | St | ¼ | ½ | ¾ | Str | Fin | Jockeys | O |
|---|---|---|---|---|---|---|---|---|---|---|---|
| $311^{2}$ | Virbet | 116b | 5 | 5 | | $3^{1½}$ | $3^{3}$ | $3^{2}$ | $1^{1½}$ | G Moore | 3½ |
| ... | Rack Up | *103b | 4 | 2 | | $2^{2}$ | $2^{4}$ | 1nk | $2^{1}$ | R Camp | 6 |
| 315 | Azabache | *104 | 1 | 4 | | $6^{3}$ | $6^{4}$ | $5^{2}$ | 3no | L Avila | 10 |
| | Starogan | 105 | 3 | 3 | | 1½ | 1½ | $2^{1}$ | $4^{1½}$ | J Mattison | 1-2 |
| 260 | Silk Covering | 105 | 7 | 7 | | $5^{2}$ | $4^{1½}$ | 4½ | $5^{1}$ | AFMartinz | 20 |
| 264 | Thisway | *105b | 8 | 10 | | 10 | 8nk | $6^{3}$ | $6^{4}$ | P Grant | 20 |
| | Bosopi | 116b | 9 | 9 | | 9hd | 7hd | 8hd | 7hd | O Pernia | 10 |
| 298 | Legal Dance | 105b | 10 | 1 | | $4^{1½}$ | $5^{2}$ | $7^{4}$ | $8^{1½}$ | F Frnandz | 4 |
| 219 | Parallel | 110b | 2 | 8 | | $8^{2}$ | $9^{2}$ | $9^{1}$ | $9^{3}$ | J Guerra | 20 |
| $264^{2}$ | Tempermental | 110½b | 6 | 6 | | $7^{1}$ | 10 | 10 | 10 | T E Ward | 20 |

P 3:42 Off 3:45 Time 23 47 1:13 1 5
Value to Winner $425 S Miranda br g 6 Vito—Our Luck Start GOOD from Stall Gate Won DRIVING Place SAME Virbet drew away at the finish Rack Up held on well Azabache finished with determination Starogan showed early speed and then stopped Silk Covering had no mishaps in the running Thisway was outrun the first part Bosopi raced evenly from the start Tempermental coule not keep up (C P $700)
Virbet 7 40 3 20 2 80 Rack Up 5 00 3 80 Azabache 4 60

**337** ORIENTAL PARK, CUBA
CUARTA CARRERA 5 & 1-2 Furlongs 3YO&Up - Maidens Claiming Purse $600

| Ind | Horses | W | PP | St | ¼ | ½ | ¾ | Str | Fin | Jockeys | O |
|---|---|---|---|---|---|---|---|---|---|---|---|
| $321^{4}$ | DawningHope | *106 | 6 | 7 | | 4½ | 3nk | 2hd | 1hd | J Mattison | 10 |
| 315 | Bert W | *101b | 3 | 2 | | $3^{1}$ | $4^{1½}$ | $3^{2}$ | $2^{1}$ | S Brooks | 1 |
| 311 | Germine II | 109b | 11 | 4 | | $2^{1½}$ | 1hd | 1hd | 3½ | G Moore | 3½ |
| $261^{4}$ | Chick-Hi | 107 | 9 | 1 | | $1^{1}$ | 2hd | $4^{1½}$ | 4½ | J Hidalgo | 5 |
| $300^{3}$ | Hasty Sue | *102b | 4 | 5 | | $5^{1}$ | $5^{2}$ | $5^{1}$ | $5^{2}$ | J Shaw | 12 |
| 325 | Eyelashes | 113 | 10 | 8 | | $8^{2}$ | $6^{3}$ | 6hd | $6^{1}$ | C W Smith | 20 |
| † 262 | Speedy Dolly | 106 | 5 | 12 | | $10^{1}$ | $7^{3}$ | $7^{2}$ | $7^{1}$ | J Alorda | 20 |
| $300^{2}$ | Look Forward | 116b | 7 | 3 | | 7nk | $8^{1}$ | 8½ | 8hd | E O Johnson | 8 |
| † 307 | Ga. Peach | 97b | 12 | 9 | | 6½ | 9½ | $10^{2}$ | 9hd | R Camp | 20 |
| † 236 | Dark King | 100 | 1 | 6 | | $11^{2}$ | $11^{2}$ | $11^{2}$ | $10^{2}$ | B Goicochea | 20 |
| 321 | Loleet | *99 | 8 | 11 | | $9^{2}$ | $10^{1}$ | $9^{2}$ | $11^{3}$ | T Cucci | 10 |
| $318^{2}$ | EgyptianQueen | 113 | 2 | 10 | | 12 | 12 | 12 | 12 | R L Vedder | 3½ |

P 4:12 Off 4:13½ Time 23 3-5 48 1:07
Value $425—E W Mc Dade b g 7 Chance Play-Luminary (C P $700)
Dawning Hope 52 80 11 40 6 00 Bert M 3 80 2 80 Germinie II 4 00

Original Fifth Race Declared Off. Following Race Substituted

**338** ORIENTAL PARK, CUBA
QUINTA CARRERA 6 Furlongs 3YO&Up Purse $600 Claiming

| Ind | Horses | W | PP | St | ¼ | ½ | ¾ | Str | Fin | Jockeys | O |
|---|---|---|---|---|---|---|---|---|---|---|---|
| $311^{3}$ | †Oklaqueen | 113 | 6 | 1 | | 1½ | $1^{1½}$ | $1^{2}$ | 1½ | C W Smith | 4-5 |
| $298^{3}$ | Green Water | *105½b | 10 | 2 | | 2½ | 2½ | 2hd | $2^{5}$ | J Mattison | 2½ |
| $321^{3}$ | My Pauline | 105 | 7 | 7 | | $3^{1}$ | $3^{5}$ | $3^{3}$ | $3^{1}$ | V Villalobo | 10 |
| 295 | Gracky | 107 | 4 | 5 | | 4hd | $4^{1½}$ | $4^{1½}$ | $4^{1}$ | G Cardoza | 20 |
| 320 | Moonburn | 113b | 3 | 4 | | 6hd | 5nk | $5^{1½}$ | $5^{4}$ | C Eye | 2½ |
| 296 | Phil Boy | *112b | 8 | 3 | | 5½ | 6½ | 6nk | $6^{1}$ | H A Turpitt | 20 |
| 312 | Gay Streamer | 107b | 1 | 8 | | $7^{1}$ | 7hd | $7^{2}$ | 7½ | O Pernia | 5 |
| $319^{3}$ | Floor Maid | 107 | 5 | 6 | | $8^{4}$ | $8^{1}$ | $8^{3}$ | 8½ | F Frnandz | 8 |
| 214 | King Ruler | 110b | 2 | 10 | | $9^{5}$ | 10 | 9½ | 9½ | J Alfonso | 20 |
| 319 | Happy Hopes | 111b | 9 | 9 | | 10 | $9^{1}$ | 10 | 10 | G Moore | 20 |

P 4:42 Off 4:42½ Time 23 3-5 47 4-5 1:13
Value to Winner $425—C E Woodman ch m 9 Docod—Spotover (C P $700)
Oklaqueen 3 80 2 60 2 20 Green Water 3 20 2 40 My Pauline 2 60

**339** ORIENTALE PARK, CUBA
SEXTA CARRRA 1 Mile & 60 Yards 3YO&Up Purse $600 Claiming

| Ind | Horses | W | PP | St | ¼ | ½ | ¾ | Str | Fin | Jockeys | O |
|---|---|---|---|---|---|---|---|---|---|---|---|
| $325^{4}$ | Field Day | *113b | 7 | 3 | $4^{1½}$ | $3^{1}$ | $3^{4}$ | 1½ | $1^{1}$ | F Solimena | 10 |
| $325^{3}$ | Doctor C. N. | 118b | 2 | 10 | 9½ | $7^{1}$ | $5^{4}$ | $4^{2}$ | $2^{1½}$ | A Vesseli | 2½ |
| † 295 | Ruth G. | *105b | 8 | 2 | $2^{4}$ | $2^{4}$ | $2^{2}$ | 2hd | $3^{4}$ | J Peck | 20 |
| 325 | Boosel | *113b | 1 | 6 | $7^{2}$ | $8^{2}$ | $7^{2}$ | 6½ | $4^{1}$ | J Alfonso | 5 |
| 317 | Larry M. | *111b | 11 | 8 | 8½ | 6½ | $6^{1}$ | $7^{7}$ | 5hd | H A Turpitt | 4 |
| $809^{3}$ | Tut Tut | *108b | 6 | 9 | $10^{1}$ | 9½ | $9^{2}$ | 6hd | $6^{3}$ | R Camp | 10 |
| 273 | Miss Tad | 113b | 4 | 1 | $1^{3}$ | $1^{4}$ | $1^{3}$ | 3nk | $7^{6}$ | C W Smith | 2½ |
| 232 | Sure Gamble | *105b | 9 | 5 | $5^{2}$ | $5^{1}$ | $8^{2}$ | $8^{1}$ | 8½ | M Pantone | 4 |
| 291 | Lanvoila | *100b | 10 | 11 | 11 | 11 | $10^{1}$ | $9^{2}$ | $9^{6}$ | O Benitez | 20 |
| † 312 | Toastmaster | *109 | 3 | 4 | 3hd | $4^{1}$ | 4hd | $10^{1}$ | $10^{2}$ | A Rodriguz | 8 |
| 324 | Hail | 113b | 5 | 7 | $6^{1}$ | $10^{1}$ | 11 | 11 | 11 | G Moore | 20 |

P 5:10 Off 5:13½ Time 23 2-5 47 3-5 1:13 4-5 1:40 1-5 1:44 4-5
Value to Winner $425—E Broderick b g 6 Chicle—Spring Cleaning Start GOOD from Stall Gate Won DRIVING Place SAME (C R $700)
Field Day 14 40 5 80 4 20 Doctor C N 4 40 3 40 Ruth G 4 40

**340** ORIENTAL PARK, CUBA
SEPTIMA CARRERA 1 Mile & 60 Yards 3YO&Up Purse $600 Claiming

| Ind | Horses | W | PP | St | ¼ | ½ | ¾ | Str | Fin | Jockeys | O |
|---|---|---|---|---|---|---|---|---|---|---|---|
| $312^{2}$ | Nimule | *111b | 10 | 4 | $2^{4}$ | 2hd | $3^{5}$ | $1^{1}$ | $1^{2}$ | S Brooks | 5 |
| $257^{2}$ | Onrush | 118b | 7 | 9 | 4½ | $3^{3}$ | 2hd | $2^{2}$ | 2½ | O Pernia | 1-2 |
| $296^{3}$ | Sea Finn | 110½b | 6 | 6 | $6^{1}$ | 5½ | $5^{1½}$ | $3^{1}$ | $3^{4}$ | E O Johnson | 5 |
| 303 | Pakala | *104 | 8 | 8 | 7nk | 7nk | 7½ | 4½ | 4hd | R Camp | 5 |
| $289^{4}$ | Ultalu | *111 | 4 | 10 | 11 | 11 | 11 | $7^{3}$ | $5^{1}$ | J Alfonso | 10 |
| † 309 | Sea Charmer | 105 | 5 | 5 | 8½ | $10^{3}$ | $5^{2}$ | $6^{2}$ | $6^{1½}$ | J Sylvester | 20 |
| † 311 | Miss Wing | *107b | 3 | 1 | $1^{1½}$ | $1^{1}$ | 1½ | $5^{1}$ | $7^{2}$ | H Romaine | 20 |
| $169^{4}$ | Sumac | 108b | 1 | 3 | $5^{2}$ | $6^{4}$ | 6½ | 9½ | 8hd | J Mattison | 10 |
| 312 | Princ Khayam | *111 | 9 | 7 | $9^{4}$ | $8^{1}$ | 10nk | 10hd | 9½ | P Grant | 20 |
| † 296 | St. Etienne | 116 | 11 | 11 | $10^{4}$ | 9½ | 9hd | 11 | 10hd | C W Smith | 20 |
| 311 | Hildegard | 111 | 2 | 2 | $3^{3}$ | $4^{4}$ | $4^{1}$ | 8hd | 11 | G Moore | 10 |

P 5:47 Off 5:50 Time 24 2-5 48 1:14 1-5 1:40 1-5 1:44...
Value to Winner $425—Mrs E Shafer blk g 9 Flying Ebony—Dream Girl Start GOOD from Stall Gate Won DRIVING Place SAME (C P $700)
Nimule 19 20 7 60 3 80 - Onrush 3 00 2 80 Sea Finn 3 80

# Posee gran poder anotador el team senior de basket del Vedado que va al campeonato

Armando Cuervo, Aixalá, Pitty García y Menda Cancio Bello, forman el conjunto que ha de marear a los guards enemigos durante la próximo temporada. Los azules aseguran triunfar

NOTA: Este es el segundo de una serie de artículos que iremos publicando para presentar a los teams que figurarán en el próximo campeonato senior de basket ball de la Unión Atlética de Amateurs, señalado para iniciarse el lunes 27.

**VEDADO TENNIS**
**Quinteto Regular**

Armando Cuervo, Forward.
Guabela Aixalá, Forward.
Menda Cancio Bello, Center.
Pitty García, Guard.
Roberto Perkins, Guard.

Completan el squad:
Clavo Chomat, Bobbia García, Armando y Carlos Llano, Mongolilla Bustillo y Luis Goicoechea, forwards; Juan Avilés, center y Gaspar Contreras, Bobbia Maduro, A. Bustillo, y Entrialgo, guards.

II

Cuando los expertos de basketball se reúnen y consideran las posibilidades championables de los distintos teams que optarán por el campeonato nacional senior, todos marchan de acuerdo en que la representación del Vedado Tennis Club es una de las primeras, y, ninguno se equivoca. El Vedado Tennis Club ha reunido este año un magnífico team senior de basketball, y aun cuando no podrá contar en todo el campeonato con los servicios del Pato Gallarreta el material de que dispone es lo suficientemente bueno para que se pueda confiar en él, como uno de los indicados para luchar por el éxito final hasta el último momento.

Combinando admirablemente sus hombres y empleando a los sensacionales hermanos Llanos, conjuntamente con Coco Pertierra en los momentos críticos, aun cuando los tres muchachos han declarado públicamente su intención de descansar, el Vedado será un team peligroso en todos los juegos que efectúe y tenemos la seguridad de que dará a los Caribes de la Universidad esa batalla sensacional que todos esperan.

El coach Raúl Canosa está centralizando toda la fuerza de su coaching en los veteranos, uno de los cuales el glorioso Guabela Aixalá, que lleva más de 20 años de servicio activo en el floor, se dispone a registrar una campaña impresionante. Pero, si los Caribes se ponen peligrosos, y hace falta, se vestirán los tres jugadores que tanto se destacaron en el junior: los hermanos Llano y Coco Partierra, y eso dará al Tennis tres players de categoría que podrán ayudar a la decisión del campeonato.

Analizados sin esos tres juniors estelares, los Marqueses lucen, también buenos para dar batalla por el gallardete senior. Armandito Cuervo está en la plenitud de sus facultades—como recordarán bien los que le vieron actual frente a Ranchuelo—y será un dolor de cabeza ambulante para los guards del campeonato.

Guabela Aixalá, héroe de mil combates del floor, está en magníficas condiciones y, aunque ya no tiene velocidad suficiente para resistir los 40 minutos de juego a todo tren, tengan ustedes la seguridad de que ayudarán mucho a las pretensiones championables de los azules, yendo al terreno a ratos, para colocar pases magistrales que servirán para confeccionar canastas impresionantes en favor del team. Aixalá tiene enorme experiencia, y apoyándose en ella, puedo resultar más útil al Vedado que muchos jóvenes que se inician en el floor.

Menda Cancio Bello ha ido cogiendo su forma Olímpica poco a poco y sorprenderá a los que crean que está demasiado lento. Menda ha logrado rebajar todo lo que necesitaba y ahora se mueve con cierta ligereza en el piso, para colocarse hábilmente debajo del cesto y conectar oportunísimos goals. Hace días, jugando de exhibición frente al team de la Juventud Atlética Viboreña, que se ha impuesto en el campeonato junior de la Liga Social, logró DOCE FIELD GOALS y los que le vieron en el piso aseguran que trabajó la pelota en forma tal que mareó por completo a sus rivales. Cancio Bello, considerado por algunos el mejor center cubano, se propone demostrar muchas cosas interesantes en el campeonato que se inicia el lunes, y es posible que escoja precisamente el partido inaugural de la temporada, señalado frente al five del Hispano, para anotar sus goals con frecuencia y representar un role de importancia.

Roberto Perkins, según nos afirma Raúl Canosa, está gardeando como nunca y en estos últimos días ha desarrollado cierta habilidad anotadora que le hace lucir peligroso frente a los rivales, y Pitty García, que le ha robado el puesto regular a Gaveta Contreras, jugando como un celoso en todas las exhibiciones, se propone demostrar que en su anatomía existe todavía basketball en abundancia para hacerse de sentir en un campeonato nacional, aunque esta jornada tengan la importancia del que se inicia el lunes.

El cuerpo de suplentes es de calidad. Gaveta Contreras es un hombre de condiciones y enviado al floor en cualquier instante, podrá reportar enorme utilidad. El Clavo Chomat no tendrá las cualidades de Armandito Cuervo, ni la excelente experiencia de Guabela Aixalá, pero, es un hombre alto, peligroso en las proximidades del goal y los juniors Avilés, Bustillo, Bobbia García, los hermanos Llano y Pertierra, resultarán utilities de puntería que salvarán a Canosa en los momentos críticos que se presenten, impidiendo que el Vedado pueda salir derrotado.

Los Marqueses tienen un team rápido, bien entrenado y cuentan con estupendo coaching y estas tres cosas, unidas a un deseo grande de quedar bien, harán que el team resulte contendiente desde el primer encuentro del campeonato hasta el final.

# CIERRAN EL SABADO LA INSCRIPCION PARA LA JUSTA DE CICLISMO

Tanto en las competencias de ciclismo, como en patinaje, se verán muchos jóvenes atletas

El próximo sábado, día 25, quedará cerrada la inscripción para las grandes competencias de ciclismo y patines que han de efectuarse durante la próxima semana, a partir del domingo 26. Las solicitudes para participar en las diversas pruebas ciclistas y de patinaje que componen el formidable programa confeccionado por la Dirección General Nacional de Deportes son cada vez más numerosas, demostración palpable del extraordinario interés que estos eventos han despertado entre los cultivadores de ambos popularísimos deportes.

Tanto en las competencias ciclistas como en las de patinaje se han inscripto muchas jóvenes y niñas, dispuestas a demostrar sus habilidades ante el público en los tres lugares donde tendrán efecto los eventos: Malecón, campo de la Casa de Maternidad y Beneficencia y el Palacio de los Deportes.

Hasta ahora hay inscriptos cerca de cien atletas de ambos sexos para dichas competencias de ciclismo y patines, esperándose que esta cifra aumente considerablement ecuando el próximo sábado por la tarde quede cerrado el plazo de admisión de las solicitudes.

Todos estos atletas tendrán que someterse al previo examen médico para eliminar al que no está en las debidas condiciones físicas o padezcan alguna afección orgánica. Esta medida, que la Dirección General Nacional de Deportes emplea en todos los casos, evita posibles contratiempos y funestos resultados a los aspirantes que no gocen de perfecta salud.

El campeonato nacional de cien kilómetros, por equipos, en la pista de la Casa de Maternidad y Beneficencia, reunirá a un buen grupo de esos ciclistas, siendo una de las competencias que más han interesado al público.

Los precios que han sido fijados para las pruebas que han de tener lugar en la Beneficencia y en el Palacio de los Deportes son sumamente módicos, ya que lo que se pretende es es ofrecer unos espectáculos populares, para que aun aquellos de más escasas posibilidades económicas puedan tener la satisfacción de presenciarlas.

La semana del patín y de ciclismo es el primer espectáculo de esta clase que se ofrece en Cuba con la garantía de una organización meticulosa y es de suponer que culmine en un éxito rotundo a juzgar por la devoción que gran parte de nuestrhas muchachas tienen por ambos deportes. Ya hay numerosas inscripciones. Mañana se dará a conocer por la prensa las reglas.

**SORTEOS BENEFICOS**

**FIJO**
**57**
**CORRIDOS**
**13 85**

# TRES PROGRAMAS DE LOS AMATEURS EN ESTA SEMANA

El viernes y el domingo se ofrecerán peleas en la Arena Cerveza Cristal

Tres grandes programas presentará la Dirección General Nacional de Deportes esta semana a base de los «Guantes de Oro.»

El jueves por la noche saldrá rumbo a Camagüey un conjunto de estrellas a la cabeza de los cuales va Guillermo Barrios el boxeador más distinguido del año. Barrios tendrá por contrario a Santos Hernández, el mismo muchacho que derrotó el pasado sábado al Camagüeyano Pedro Germán. Lorenzo Safora campeón Flyweight de Cuba, vencedor de Baby Canzoneri, peleará también en el mismo programa, como lo harán el Bull Dog Camagüeyano, Gregorio Gutiérrez y Wilfredo Ferrer, campeón Olímpico, Safora se las verá frente a frente, por primera vez con un bantam completo: Alfredo Pérez.

Además los camagüeyanos verán en acción a sus dos ídolos. Alfredo Pérez y Elicier Varona. Bozita peleará contra Rigoberto Fernández de la Habana. Boza dejó una gratísima impresión en su debut en la Habana y los fanáticos están de acuerdo en que es el discípulo más aventajado del profesor Parra de la Academia de Camagüey.

Mientras el programa de Camagüey será el sábado 25, en la Habana habrá dos programas, uno el viernes 24 de Febrero y el otro el domingo.

El viernes se presentará una pelea muy interesante entre dos fuertes pegadores de la división lightweight. Manolo Sánchez el representante de la Ruta 2 y Joe Casanovas de la ruta 19. Por primera vez en la historia pugilística de Cuba, se fajarán en un ring dos güagüeros». El interés despertado por esta pelea es inmenso. En el mismo programa volverá al ring Pedrito Martínez, el muchacho que debutó en 109 libras y se ha convertido en seis meses en un featherweight. Pedrito, uno de los mejores pinos nuevos del boxeo cubano, peleará cinco rounds con Filiberto Hernández.

El viernes es casi seguro que no se quepa en la Arena Cristal.

# VENCE HOY EL PLAZO DE INSCRIPCION PARA EL MARATON DE VENDEDORES

Hoy de doce a una de la tarde, en la Oficina de la Academia Nacional de Atletismo, situada en el Palacio de los Deportes, se efectuará una importante reunión de delegados de Diarios y Revistas de la Habana, que deseen tomar parte en la gran competencia de Relevo organizada por la Dirección General de Deportes y el Departamento de Turismo Municipal.

En esta reunión se tratarán asuntos muy importantes, repetimos, y se acordará la fecha límite para la inscripción de atletas—tres por cada Diario o Revista—que tomarán parte en la justa que se efectuará en la mañana del día doce de marzo, y que tendrá por trayecto del Capitolio al Parque Maceo y vuelta.

# GRAN INTERES POR LOS MATCHES DE GOLF QUE SE DARAN AQUI

Los dos ases americanos deben ofrecer impresionantes choques en los links del Country Club

Inusitado entusiasmo reina entre los amantes del golf por presenciar las magníficas exhibiciones que en el Country Club, y Jaimanitas Club, ofrecerán durante el sábado y domingo próximos, los dos magníficos golfistas norteamericanos Ralph Gudhall y Denny Shute, quienes especialmente invitados por la Dirección General de Deportes, llegarán a esta capital el viernes.

Gudhall, es conocido internacionalmente, puesto que en distintas ocasiones ha ostentado el campeonato norteamericano, habiendo participado en justas por la famosa copa Ryder, contra los mejores jugadores ingleses. No puede olvidarse que hace apenas dos años, fué quien ganó el campeonato abierto de la Gran Bretaña, al batir en hermosa competencia a los mejores golfistas de Estados Unidos y el Reino Unido.

Shute, es en la actualidad poseedor del campeonato de la Asociación de Golfistas Profesionales, honor que indiscutiblemente muestra la gran capacidad que adorna al formidable jugador que discutirá en formidable match con el gran Gudhall en los links de las dos principales sociedades golfistas de Cuba, dos matches a diez y ocho hoyos cada uno.

Están haciéndose esfuerzos por conseguir que dos de los mejores profesionales cubanos, compitan con los americanos, lo que indiscutiblemente brindaría un magnífico sabor internacional a esta prueba, que representa un triunfo indiscutible para Orencio Nodarse, asesor de la Dirección General de Deportes.

Los corresponsales de los servicios de prensa extranjera, han recibido instrucciones de las oficinas principales, para atender debidamente la actuación de Gudhall y Shute, puesto que los matches que ambos efectúen, tendrán indiscutible significación en los próximos torneos que con bolsas cuantiosas se efectuarán en el Norte.

Los tickets para las exhibiciones de Gudhall y Shute, están agotándose rápidamente, asegurando Orencio Nodarse, que se reunirá en los links del Country Club y Jaimanitas Club, la mayor concurrencia que ha presenciado matches de golf en nuestro país. Más aún, se considera que será superior la asistencia a la que presenció el reciente triunfo de Wilford Wehrle, en el campeonato nacional.

# LLEGARON YA LOS TROFEOS DEL EVENTO DEPORTES ECUESTRES

Las primeras pruebas se darán en el picadero de Jaimanitas, el 24 y al día siguiente

Ya están en la Habana, y posiblemente antes de terminar la actual semana se pondrán en exhibición en las vidrieras de El Encanto los lindos trofeos que por indicación del Asesor de Deportes Ecuestres Aurelio Ruibal, adquirió en los Estados Unidos, la Dirección General de Deportes, para discutirlos en las próximas justas que se verificarán en el Stadium Tropical, actualmente bajo el control de la Dirección, por los mejores jinetes cubanos.

Asegurada la participación en las pruebas que tendrán efecto los días 19 y 26 de Marzo, de las representaciones del Picadero de Miramar, dirigido por el caballeroso profesor Sánchez Mouso, del Picadero San Jorge, bajo la dirección del Capitán Alfredo Céspedes, del Jaimanitas Club, dirigido por el Profesor Bolívar; del equipo del Ejército Constitucional, preparado por el Capitán Emilio G. Chávez, y de las amazonas de la Reserva Auxiliar, podemos informar que también del interior vendrán distinguidas representaciones.

Ruibal, ha recibido de distintas localidades, entre ellas Camagüey, peticiones de datos y condiciones para competir en las justas ecuestres a días 19 y 26 de marzo, pudiendo asegurarse que los representantes del legendario, visitarán nuestra capital para competir. También de Oriente, se han recibido noticias excelentes a este respecto.

Varios Regimientos, enviarán sus representantes para pruebas que se han de efectuar entre los miembros del Ejército, y siendo tan de considerar las indicaciones que en ese sentido se han recibido, el Asesor señor Ruibal, con la cooperación de la Ayudantía General del Ejército Constitucional, organiza una serie de eventos en que sólo competirán militares.

Tan grande es el entusiasmo que han despertado las justas ecuestres que el próximo día 24 por la noche y al siguiente, en horas de la tarde se verificarán magníficas pruebas en el picadero del Jaimanitas Club, que serán un digno avance de los eventos organizados por la Dirección General de Deportes, que tendrán lugar en el Stadium Cerveza Tropical.

Con toda seguridad, en estas justas que serán regidas con las reglas de la American Horse Shoys Ass. y celebradas en cursos similares a los que recientemente recorrieron en el Madison Square Garden, los mejores jinetes del mundo, se establecerá un magnífico record de concurrencia.

M.E.C.D. 2016

# SE INTERESAN LOS PLAYERS AMATEURS POR LA GRAN SERIE MUNDIAL DE AGOSTO

QUILLA VALDES, considerado du... años por la crítica como uno de los mejores torpederos que se han visto en todos los tiempos, en el base ball amateur, escribe a la Dirección General Nacional de Deportes, para ingresar en la serie mundial que se celebrará en el Stadium de la Tropical, comenzando el 12 de agosto. «Esa serie tiene tanta importancia para mí que pediré la revisión de mi expediente en la Unión Atlética de Amateurs»—nos dice Quilla.— «Ya he perdido dos Olimpiadas y no quiero quedarme otra vez fuera. Tengo la seguridad que si la Unión Atlética de Amateurs revisa mi expediente, observará que estoy en condiciones de representar a Cuba en cualquier evento internacional.»

Quilla nos habla después del entusiasmo que ha despertado en distintos lugares de la isla la noticia de que este año se jugará una gran serie mundial de base ball amateur en los terrenos de La Tropical, comprendiendo teams de México, Panamá, Venezuela, Puerto Rico, Estados Unidos, Canadá, Inglaterra y otros países, y afirma: «Donde quiera que juega el Hershey, en sus exhibiciones de la primavera, no oigo otra cosa que esa serie mundial de base ball que prepara la Dirección para el mes de agosto. Todos los players amateurs que conozco quiene clasificar en el team cubano y parecen dispuestos a jugar esta temporada la mejor pelota que han ofrecido en el amateurismo».

La serie mundial representa mucho para los peloteros amateurs cubanos, como bien dice Quilla Valdés. Será la consagración de la mayoría, y todos trabajarán con entusiasmo en la temporada que se avecina para clasificar en el team que se seleccionará.

Mientras esta serie llega y los asesores de base ball no escogen al team que ha de representarnos en la lucha, los teams amateurs con players elegibles celebran interesantes competencias, tratando de presentar al público lo mejor que tienen en sus filas.

Envueltos en esta tarea, cuatro poderosos teams: Hershey, campeón nacional de base ball amateurs; Fortuna, campeón de la Liga Nacional en 1936 y 1937, y el Teléfonos y la Marina, que poseen conjuntos de fuerza, iniciarán el primer domingo de marzo una gran serie en el Stadium de La Tropical, que promete presentar a los fanáticos una base ball de altura.

El Hershey contará en esta lucha con el mismo team que ganó el campeonato amateur del año pasado, excepción hecha del outfielder Roberto Ortiz, que está practicando con los senadores de Washington, en Orlando, Fla. Su puesto ha sido cubierto por el veloz player Pedro («Ñamito») Arjona, de Gibara, que trae a la Liga Nacional de Amateurs un record formidable y algunas hazañas extraordinarias como jardinero.

Además, es casi seguro que Natilla Jiménez mantenga su status amateur, rechazando la proposición que para jugar base ball profesional le ha hecho el scout Cambria. Natilla tiene para decidirse unos 20 días más y entonces se sabrá definitivamente si Hershey podrá contar con sus valiosos servicios para la serie que se inicia en marzo, y para la temporada.

La serie, dicho sea de paso, se jugará bajos los mejores auspicios, presentando al Hershey vs. Fortuna en el partido inicial, mientras la Marina juega con el Teléfonos en el segundo.

# CUENTAN LOS CARIBES CON BUEN TEAM PARA LA SERIE CON EL REGLA

En esta fotografía aparecen los entrenadores Fernando Marcos y José Tapia, de México y Cuba, respectivamente, cuyos conjuntos habrán de medirse el próximo viernes por la tarde, en el Gran Stadium Cerveza Tropical.

## LOS ENTRENADORES DE LAS SELECCIONES DE FUTBOL QUE SE ENFRENTARAN PASADO MAÑANA SE HALLAN MUY ESPERANZADOS

Fernando Marcos vigila con máximo interés a los representantes del balompie juvenil mexicano, mientras José Tapia les da consejos paternales a los suyos

Por «PETER»

...o de los detalles más importantes en relación con el gran partido que ha de ofrecerse pasado mañana por la tarde, en el Stadium Cerveza Tropical, es sin duda alguna el papel que representan los entrenadores.

...a nadie que conozca lo que es ...e es un misterio que las funciones de los entrenadores son quizás las más difíciles en todo espectáculo atlético y las que por lo regular pasan inadvertidas para el público que sólo recuerda con interés aquello que más se destaca.

...tendemos que de lo que hayan ... Marcos y Tapia depende el ...tengamos un bonito partido pasado mañana. El entrenador que han enviado de México no se ga... viaje a esta capital por pura ...iencia, sino porque supo tra... y ganarse la confianza de ...os allá desean ver ganar al ... azteca en Cuba.

...arcos escogió la Selección Me... tras un trabajo de tres me... le hizo perder muchas co... y muchos ratos de merecido ...so. Fué él quien más se ocupó ...e hubiera en México una Se... juvenil y por ello es que al ...erse el hombre para el puesto ...trenador no podía pensarse en ... Gane o pierda ha realizado una ... labor.

...autoridades balompédicas de ...o están encantadas con el trabajo hecho por Marcos y confían en ...abrá conducir a sus atletas al triunfo el día 24. Los que ...n tenido oportunidad de observar cómo vigila, mejor podría decir ...ula a sus muchachos, tenemos ... admitir que lo hace en la forma ... produce mejores resultados.

...dos los atletas lo respetan. ...uno fuma y hasta para tomar ... refresco le piden permiso. Esa es ...isciplina que hay en la Selección Mexicana.

...entrenador de la Selección Cu... José Tapia, quien no puede ... arriba de sus atletas debido a ...s natural que aquí estén regalos de casa, les ha hecho en...r como es debido y luego les ...ado consejos paternales.

...pia sabe que para el futbol cu... tiene gran importancia este ... y es de esperar que se esfuerce ... sacarle a sus muchachos todo ...o ellos puedan dar. Todos sa...s que equipo que se halle bajo ...rección de Tapia rinde una labor notable y en este caso con más ... toda vez que ha estado ocu... de hacer un buen conjunto ... hace más de dos meses.

...r ello es que no podemos pasar ...alto que este partido del viernes ... lo suficientemente sensacional ... que nadie lo olvide en mucho ...po. El público ha de gozar de ... espectáculo formidable, pues las ...s prácticas de los muchachos ...o obligan a creer al cronista. ... miércoles por la mañana se en...rarán por última vez los mexi... y por la tarde los cubanos.

## ...LOGRARA UN EXITO GRANDE AL CELEBRARSE LAS CARRERAS DE AUTOS

...o de los más brillantes éxitos alcanzados en la organización de eventos automovilísticos, resultará el que se ... a los asesores de la Dirección General de Deportes, con motivo de las grandes competencias que ...rán efecto el próximo viernes 24, ...el Stadium de Artemisa.

...s mejores corredores de Cuba, ... apenas excepciones, piloteando carros especiales adaptados para rendir máximas velocidades en la pista, ... de optar por los premios donados ... efecto.

...ucha interesante en grado superlativo ha de serlo la que librarán el ...ral Social, un carro de excelentes condiciones capaz de rendir velocidades extraordinarias, contra el que ... Herrera, espera poner en juego ... grandes conocimientos en el difícil arte de la velocidad automovilística ... al timón de su excelente máquina ...especialmente adaptada.

Otros dos corredores de extraordinario renombre, de quienes se espera ... una demostración sensacional, ... Andrés Iranzo y Aurelio Arés, los ... se enfrascarán en titánica lucha ... alcanzar los máximos honores. No ... olvidarse que ambos hicieron es...mecer de emoción a los concurrentes al Stadium de Artemisa, durante ... competencias efectuadas en el pasado mes de diciembre, haciendo te... a cada momento que uno de los ... se volcara debido a las arriesgadas exhibiciones que rendían.

## AMATEURS ACES Por DAN

—Buena serie amateur.
—Regla vs. Universidad.
—El game Belén vs. La Salle.

La idea de celebrar fiestas deportivas a beneficio de los damnificados del temblor de tierra de Chile, llevada a la práctica por Salvador Díaz Ossa en combinación con los asesores de basketball de la DGND, partió del club Hershey, según nos afirmó ayer el propio Díaz Ossa... Tan pronto como se tuvo noticias en Cuba de la terrible desgracia experimentada por los chilenos, los hershianos escribieron a Salvador poniendo a su disposición todos sus equipos—basquet y baseball— para celebrar matches a beneficio de los damnificados... Con esa idea encima, Salvador ideó el programa de basket que se brindará en el Palacio de los Deportes el próximo 11 de marzo, y al que seguramente concurrirá toda la Habana social y deportiva...

Contestando a un fanático: La Dirección del manager Reinaldo Cordeiro, del club Fortuna, es Malecón y Aguila... Los Blanquinegros, incidentalmente, presentarán un equipo formidable en la gran serie de baseball amateur que se iniciará el primer domingo de marzo, en el Stadium de La Tropical... Los regulares del team volverán a ocupar sus puestos, y la enseña fortunista no estará mal defendida en ningún instante... Pando cuidará la tercera base en sustitución del eficiente Luis Minsal, que pertenece ahora al Círculo Militar y Naval... En estos días se dará a conocer la forma en que se seleccionará el team cubano de base-ball amateur que nos representará en Caracas, Venezuela, el próximo mes de Abril... José Angel Sordo y este servidor de ustedes, asesores del deporte, tenemos a nuestro cuidado la forma en que ha de escogerse el team.

El atletismo femenino resurge para deleite de los fanáticos... Según noticias que nos brinda el departamento de publicidad de la AAFC, el comisionado Carlos Alfonso está trabajando como nunca y, como resultado, logrará un entry formidable en las justas... La Universidad de la Habana, que está en plena reconstrucción deportiva, enviará un fuerte team, que ya está practicando. Y, las chicas del Instituto no se quedarán detrás tampoco...Ayer comenzarán a practicar las atletas del Miramar Yacht Club bajo la dirección de un veterano del deporte como Troadio Hernández... El grupo que invadió la pista estaba formado por casi todas las chiquillas que admiramos en la temporada de basketball... Y esto dará a los fans una oportunidad más de ver en acción chiquillas como Alicia Arroyo, las hermanitas Romeu, Lourdes Fernández, Connie Campbell, Blanquita Bravo y la incomparable Silvi. García Navas... Además, practicará Nena Pequeño, que tiene condiciones sobradas para triunfar... Pronto se sabrá si va al meeting el team del Instituto de la Víbora... Carlos Alfonso cita a todos los delegados y coaches para una reunión que se efectuará el lunes próximo en la Asociación.

La serie Regla-Universidad, anunciada para iniciarse el viernes día 24, reunirá buen público en el Stadium Caribe... Los Estudiantes están jugando este año con entusiasmo, y considerados por la crítica para figurar en la primera división, caso que el campeonato de la Liga Nacional se divida en categorías, se presentarán en el field dispuestos a proporcionar buena lucha a los reglanos, cuyo calibre nadie discute.. Ayer volvió a reunirse en la Unión Atlética de Amateurs la comisión que está estudiando las distintas reformas del reglamento... Nos aseguran que se están haciendo mejoras de interés... No diga que nosotros se lo dijimos, pero una de las chiquillas que más simpatías tiene en el basketball intercolegial es la hermanita de Ignacio Castañeda... Belén y La Salle deben decidir en un solo game la supremacía colegial, pero parece que el encuentro no llegará a efectuarse... Los Sallistas no quieren jugar con los referees que han venido actuando en el campeonato, y el Comisionado Camejo no quiere designar a Julio Fernández y Bernardino Rodríguez, que son los que piden los dos coaches: Cappy y Canosa...

# El Dr. Manolo Porto Castañeda ganó la copa del Cnel. Batista en un entry de 44 hombres

## ALEMAN Y PLANAS SE PRESENTARON EN MELENA DEL SUR

La Federación Cubana de Ajedrez presentó, como habíamos anunciado, a sus campeones de la Habana en las dos exhibiciones del pasado domingo con gran éxito. Miguel Alemán, Campeón de la Provincia, liquidó en ciento cinco minutos a sus veintitrés opositores en el Club de Ajedrez de Melena del Sur, y Francisco Planas, Campeón del Municipio, ganó en setenta y tres minutos, quince partidas, entablando la restante con el señor Jesús Maya.

En las Delegaciones visitantes a dichos clubs: Galbán Lobo, de la Habana, y de Ajedrez de Melena del Sur, fué integrada por la Srta. María Teresa Mora, Campeona de Cuba; Dr. Angel de Albear, Vicepresidente de la Federación Cubana de Ajedrez, Dr. Rafael de Pazos y señora esposa; Elías Planas, Manuel Sedano y José Víctor Regueiro, el insustituible Secretario General de la C.P.A.D.A. y F. C. A.

La exhibición de David Obsfeld, organizada por Regueiro en el Club de Ajedrez de la Habana, terminó con gran éxito, ganando el señor Obsfeld ocho partidas y perdiendo las dos restantes con los señores Lorenzo Larramendía y Mario Caraballo.

Ahora, el próximo jueves será presentado el notable ajedrecista cubano Juan Llanes, que ha sido propuesto en el 11 Congreso Nacional de Ajedrez, con el consentimiento general y en medio de aplausos, para el cargo de Asesor Auxiliar de Aedrez de la Dirección General Nacional de Deportes.

Y el domingo, también en el Club de Ajedrez de la Habana, serán presentadas cuatro figuras destacadísimas del sector en una partido de consulta que inicia el «training» de los ajedrecistas que tienen chance a representar a Cuba en el Torneo de la Naciones. Nos referimos a la señorita María Teresa Mora, Miguel Blas Alemán, Alejandro Meylán y Francisco Planas, todos asociados de la Federación Cubana de Ajedrez y dueños de campeonatos nacionales e internacionales.

Nos anuncia la Federación Cubana de Ajedrez que, el próximo martes 28 a las nueve de la mañana, llegará a la Habana en el «Florida», el Campeón Mundial de partidas simultáneas a la ciega, Mr. George Koltanowski, que también posee el Campeonato de Bélgica.

### EN BUENAVISTA PARK

En los terrenos arriba mencionado habrá para los días 24 y 26 emocionantes juegos de baseball. Para el día de la patria jugarán «Yara» vs. «Sabanas Novia» y para el domingo «las novias se medirán con los aguerridos chicos «Estrellas de 1939». Ambos juegos darán comienzo a las tres en punto.

El final de la justa internacional, fué todo cubano, ya que el premio se lo discutieron tres tiradores del patio. Hoy por la mañana se discute el premio del Comandante Jaime Mariné

## SELKIRK, OUTFIELDER DE LOS «YANKEES», TIRO MUY BIEN

Por «PETER»

Ayer escribió el Club de Cazadores del Cerro una de sus más brillantes páginas de su interesante historial a reunir un field de cuarenta y cuatro escopetas para iniciar el torneo de pichón y platillos contra los más destacados ases del Sur y Norte de los Estados Unidos. Desde los más apartados rincones de la patria de Lincoln vinieron en esta ocasión tiradores a la Habana. El elemento estaba en movimiento con motivo de la tirada invernal de La Florida, que tuvo un circuito que comprendió seis lugares, comenzando en Jacksonville y terminando en Tampa.

Y gracias a la Dirección General Nacional de Deportes, a los entusiasmos de sus asesores, señores capitán Pablo Cruz, doctor Panchito Méndez Capote y Rodrigo Díaz y, sobre todo, a los auspicios del Alcalde de la Habana, doctor Antonio Beruff Mendieta, que concedió mil pesos para ofrecerlos como premios, vimos ayer en el simpático Club lucerista a los más destacados tiradores. De las 44 escopetas que había en la tirada de pichón de ayer, 27 estaban en manos de extranjeros, y como se había dicho, vinieron el campeón de platillos Joe Biestand—que tiene un record de 1.174 platillos rotos consecutivamente—y la señora Lela Hall, la tiradora más grande de todos los tiempos en los Estados Unidos, que ha ganado cuatro años consecutivos el Campeonato femenino. Además, tuvimos el gusto de saludar a muchos otros tiradores de renombre, como lo son los profesionales del tiro Hines, que representa la Winchester; Pitts, que trabaja para la Peters y Cucaden. También tomó parte en la justa el famoso tirador miamés Morrey Ors y Jones, que fué Campeón de los Estados Unidos y presidente de la Asociación de Tiro. Y como anticipamos también, vino el secretario de la Asociación de Tiro de los Estados Unidos, Ray Loring, para registrar las tiradas. Loring, conjuntamente con el doctor Panchito Méndez Capote y Felipe Martínez, formaron el jurado de la gran justa.

Fué una justa kilométrica. Comenzó como a las diez de la mañana y terminó a las seis de la tarde, pero con un final netamente cubano, que puso una nota de general alegría en el ambiente. Al comienzo del torneo, el final parecía otro, pues cuando estábamos por la mitad de la competencia había cinco tiradores extranjeros sin yerro y en cambio, de los locales solamente había tres. Pero a medida que fué desenvolviéndose la contienda, fueron cayendo los visitantes y en cambio los tres del patio que no habían errado, siguieron matando pájaro tras pájaro hasta llegar al límite completamente solos, porque los invasores continuaron fallando y ninguno de ellos pudo terminar con score cerrado. Hubo tres que quedaron empatados en el segundo grupo, cos un solo yerro, y uno de esos tiradores fué el famoso outfielder de los Yankees, Selkirk, quien a la verdad nos sorprendió como todo un tirador de primera línea.

Cuando terminó la tirada sólo había sin errar tres tiradores del Club de Cazadores del Cerro: Elicín Argüelles, el Campeón Nacional; doctor Manuel Porto Castañeda, Campeón de Bejucal, y «El Hijo del General», Raúl Menocal, que demostró que a pesar del tiempo que lleva alejado de la plancha, sigue practicando el tiro en el campo, porque de otra manera no se explica que haya rendido tan bonito performance. Entre estos tres tiradores se repartió el cincuenta por ciento del premio, que alcanzó a más de $120 per cápita. En segundo lugar, con 19 de 20, empataron Selkirk, Plummer, el doctor Arturo Ojeda y S. A. Guining, cuarteto entre el que se distribuyó el 30 por 100 del dinero de la bolsa. Y en el tercer lugar, con 18 de 20, empataron Julio y Marcelo Sánchez, el famoso Joe Hiestand, Charley Pitts, Chase y el más gordito de todos los que trabajan en la Compañía Cubana de Electricidad: Fatty García.

Se demostró lo que habíamos anunciado: Que los tiradores cubanos tenían un gran chance en el tiro de pichón. No sólo ganaron el trofeo del Coronel Batista, sino que de los trece tiradores que entraron en el dinero, siete fueron de los que tiraron representando a la Habana.

Después de repartirse el dinero, se procedió a discutir a cero excluye, el poseedor de la Copa del Coronel Fulgencio Batista. Elicín, que había estado tirando muy bien, por poco se elimina en el primer pájaro. Gracias a que lo empaquetó con el primer disparo, porque con el segundo... ni lo tocó. Pero en la segunda salida a la plancha, le salió una paloma blanca de la jaula número 1, y lo que le sucedió, no lo sabemos. Lo que sí podemos garantizar es que aquel pájaro no llegó muerto conjuntamente con la mayoría de los otros, a la casa de Cuanda. Y en el segundo inning quedó reducida la lucha a dos tiradores. El doctor Porto y el doctor Raúl Menocal siguieron tirando, y de una manera que, en cada matanza, oían los aplausos del público que miraba ya la competencia de pie. El sol se ocultaba en lontananza y la noche parecía venirnos encima. Llegamos a figurarnos que la lid tendría que suspenderse por obscuridad, pero después de matar «un globito»—así lo denominó Fatty García—en el quinto inning, Raúl Menocal falló el sexto pichón, quedando dueño del trofeo Batista el bejucaleño más rumboso a la hora de tirar... pero también el más seguro en un entry de cuarenta y cuatro tiradores.

Los trece tiradores que ganaron premios, fueron los siguientes:

| | |
|---|---|
| 1—Dr. Porto Castañeda | 27 de 27 |
| 2—Dr. Raúl Menocal | 26 » 27 |
| 3—Elicín Argüelles | 21 » 22 |
| 4—Selkirk | 19 » 20 |
| 5—Plummer | 19 » 20 |
| 6—Dr. Arturo Ojeda | 19 » 20 |
| 7—A. Guning | 19 » 20 |
| 8—Lulio Sánchez | 18 » 20 |
| 9—Marcelo Sánchez | 18 » 20 |
| 10—José Hiestand | 18 » 20 |
| 11—Charley Pitts | 18 » 20 |
| 12—Chase | 18 » 20 |
| 13—Fatty García | 18 » 20 |

Además tiraron: Carlos Quintero, A. L. Nelson, Hayward, Aldritt, Thorwald Sánchez, Capitán Pablo Cruz, W. W. Rapley, Stornes, Rodrigo Díaz, Johnston Jr., José María Cuervo, Morrey Ors, Hines, Jesús Capín, D. M. Mihills, Smith, Hanger, Jones, W. Guest, Frank Steinhart Jr., Allen, señora Lela Hall, L. House, Coffey, Cuscaden, Mayito Menocal, F. E. Watkins, un octogenario; Thoens, Leopoldo Aguilera y Fico Mejer, todos los cuales hemos nombrado por el lugar que quedaron en la competencia.

**La tirada de hoy.**

Hoy por la mañana, comenzando a las nueve en punto, se tirará otra competencia igual a la de ayer, a 20 pichones, y a igual distancia: 25 metros. Todos los ganadores de premios tirarán dos metros más lejos, y el doctor Porto, como ganador del trofeo, tendrá que tirar a 29 metros. Hoy se discutirá el premio donado por el comandante Jaime Mariné, Director General de Deportes. Hay de premio en metálico igual que ayer: $300, más el cincuenta por 100 de las cuotas de inscripción y será repartido en igual forma que se hizo ayer.

## TERMINARON CON UN EMPATE LA SALLE Y BELEN EN EL BASKET

Los conjuntos colegiales de Belén y La Salle terminaron ayer tarde el Campeonato de Basket Ball de menores de 18 años, conquistando sendas victorias sobre sus contrarios Maristas e Instituto de la Víbora, y manteniendo por tanto el empate en primer lugar de la contienda. En el primer match de la tarde los muchachos del Belén superaron con facilidad a los Maristas, registrando un score de 38 por 19, y después La Salle, también fácilmente, hizo caer al Instituto con anotación final de 46 por 28.

Los belencistas, encabezados por Aguilar, Carreño y Cardet, que lucen entre los mejores players de la justa, comenzaron marcando el paso decisivamente, ganando el primer tiempo 10 x 6, y 10 x 1, para llegar a la mitad del juego con 13 puntos a favor. Cesáreo Fernández fué el único anotador consistente del equipo vencido. En el segundo juego marcó la mayor anotación, el sensacional Castañeda. En realidad los colegiales de La Salle no estuvieron como en su mejor día, y aunque ganaron fácil no dieron una demostración tan buena como la que pueden brindar. Garrucho y Perdices se llevaron los honores en el team que salió derrotado.

Después de terminados ambos matches se tomaron los acuerdos relativos al juego decisivo entre los dos eternos rivales, para luchar por el título de la categoría. El match se efectuará el próximo sábado, comenzando a las 5 y media, posiblemente en el floor del club Cubaneleco.

Score:

**MARISTAS**

| | Fl.G. | FO.G. | F.C. |
|---|---|---|---|
| F—J. Méndez | 1 | 2 | 2 |
| F—C. Fernández | 4 | 2 | 3 |
| C—R. Foyo | 1 | 0 | 1 |
| G—O. Figueredo | 0 | 1 | 1 |
| G—I. Lanz | 0 | 0 | 0 |
| G—J. P. Alfonso | 0 | 0 | 0 |
| G—A. Fernández | 0 | 0 | 0 |
| G—I. Cartaya | 1 | 0 | 1 |
| Totales | 17 | 5 | 9 |

**BELEN**

| | Fl.G. | FO.G. | F.C. |
|---|---|---|---|
| F—V. Gutiérrez | 1 | 1 | 0 |
| F—A. Cardet | 3 | 0 | 3 |
| C—J. Peón | 2 | 1 | 0 |
| G—M. Carreño | 3 | 1 | 0 |
| G—R. Ruiz | 0 | 0 | 0 |
| F—J. Aguilar | 5 | 2 | 1 |
| F—L. Echeverría | 1 | 0 | 0 |
| C—G. Coterillo | 0 | 0 | 0 |
| F—J. Fernández | 0 | 0 | 0 |
| G—V. Vila | 0 | 0 | 1 |
| G—G. Llarena | 1 | 0 | 2 |
| Totales | 16 | 6 | 8 |

**RESULTADO**
**Totales:**

| | |
|---|---|
| Maristas | 19 |
| Belén | 38 |

**INSTITUTO VIBORA**

| | Fl.G. | FO.G. | F.C. |
|---|---|---|---|
| F—R. Moreno | 1 | 0 | 4 |
| F—R. Perdices | 3 | 3 | 4 |
| C—A. Guinea | 0 | 0 | 2 |
| G—J. A. Garrucho | 3 | 6 | 2 |
| G—M. Fernández | 1 | 2 | 1 |
| C—M. De Para | 0 | 4 | 3 |
| C—E. Caula | 1 | 0 | 0 |
| G—R. De la Cuesta | 0 | 0 | 0 |
| Totales | 9 | 10 | 14 |

**LA SALLE**

| | Fl.G. | FO.G. | F.C. |
|---|---|---|---|
| F—J. Camacho | 0 | 0 | 0 |
| F—I. Castañeda | 5 | 4 | 3 |
| C—M. Labrit | 3 | 1 | 2 |
| G—U. Viamonte | 3 | 2 | 1 |
| G—R. Smith | 3 | 0 | 2 |
| F—M. Bustillo | 3 | 1 | 0 |
| C—R. Casas | 0 | 0 | 3 |
| F—J. Cueto | 0 | 0 | 1 |
| G—J. Hernández | 0 | 4 | 1 |
| Totales | 1q | 12 | 13 |

**RESULTADO**
**Totales:**

| | |
|---|---|
| Instituto Víbora | 28 |
| La Salle | 46 |

## VENCE MAÑANA EL PLAZO DE INSCRIPCION DE LA JUSTA DEL SQUASH-TENNIS

**INSCRIPCION DEL SQUASH**

Vence mañana, jueves, a las cinco y media de la tarde, el plazo de inscripción concedido por la Federación de Deportes de Cancha de la Unión Atlética de Amateurs, para participar en la gran contienda de squash que se iniciará el próximo día primero de marzo en la cancha del Miramar Yacht Club.

Hasta ahora, en las oficinas de la UAA se han recibido las inscripciones de distintos jugadores de cartel, pudiendo asegurarse que al ponerse en marcha la competencia, los mejores squashistas de Cuba, representando a conocidísimas entidades estarán envueltos en la competencia.

Ases del Cubaneleco, Fortuna, Miramar Yatch Club, Casino Español y Habana Yacht Club—para citar tan sólo unos cuantos—han anunciado firmemente su deseo de competir y esto garantiza a la Unión Atlética un entry nutrido y de importancia, en la mejor contienda de squash de 1938, dentro del organismo.

Los jugadores siguen practicando en las canchas de Miramar, todas las noches, desde las ocho y media, menos los sábados y domingos.

## URIA Y TRECET SE ENGOLFARAN EN UNA BATALLA ESPECTACULAR EN EL SEGUNDO MATCH DEL HABANA-MADRID

Dos delanteros que vienen adelantando mucho acompañarán a los grandes zagueros. Aguinaga y Salvador en el match de fin de fiesta esta tarde en la Bombonera de Belascoaín

Los «novatos» ocupan el primer turno de esta tarde en la Bombonera Pelotaris en formación bajo la hábil dirección de Pepe Millán, la mayoría de ellos ofrecen promesa de llegar lejos. En el grupo de cuatro que disputará el inicial de hoy Navarrete luce el más adelantado aunque los otros tres vienen mejorando. El partido con que comienza la función está bien equilibrado de fuerzas y seguramente gustará a la afición.

En el segundo podrán los fanáticos observar en acción de nuevo a dos de los más destacados delanteros del cuadro. Malluquiza menor está progresando de tal modo que sus contrarios tendrán que apretarse bien las cestas para evitar el peligro que representa este muchacho para su cartel. Recalde, con su saque fuerte y su toque peligroso y dañino para sus rivales llevará al seguro y astuto Uria en la zaga, mientras el gran Trecet será el compañero del delantero azul.

Decir que Venancio está en forma extraordinaria es prácticamente una perogrullada, porque la afición sabe que el hijo del inolvidable Andrés es el primer zaguero del cuadro y resulta siempre una atracción en la cancha. Pero Recalde con más experiencia y Uria, seguro y trabajador, darán una batalla de mucho interés.

Dos fuertes delanteros van al último: Salvador y Aguinaga. Los dos se esmerarán por disparar sus más aplaudidos cañonazos a todos los sectores del asfalto, mientras sus compañeros, Azpeitia y Rementería, llevan a cabo sus mejores esfuerzos no sólo por desbaratar la ofensiva contraria, sino para poner la pelota difícil, a fin de impedir libertades.

La función resulta interesantísima y seguramente se llenará una vez más la cada día más popular Bombonera del Habana-Madrid.

**RESULTADO DE LA FUNCION DE AYER**

Primer Partido

| | Tantos |
|---|---|
| Severino y Escarza, blancos | 14 |
| Alí y Solá, azules | 25 |

Ganador: AZULES.
Primera Quiniela:
Ganador: SOLA.

Segundo Partido

| | Tantos |
|---|---|
| Pedrito y Rementería, blancos | 30 |
| Malluquiza II y Aníbal, azules | 20 |

Ganador: BLANCOS.
Segunda Quiniela:
Ganador: PEDRITO.

Tercer Partido

| | Tantos |
|---|---|
| Pascau y Malluquiza, blancos | 23 |
| Aguinaga y Buendía, azules | 30 |

Ganador: AZULES.

**PROGRAMA PARA**

PRIMER PARTIDO, a 25 tantos: Aguiar y Urbieta, blancos, contra Macala y Navarrete, azules. A sacar, los primeros, del 14 y medio, y los segundos, del 13 y medio.

PRIMERA QUINIELA, a 6 tantos: Aguiar, Urbieta, Macala, Navarrete, Petit y Abando.

SEGUNDO PARTIDO, a 30 tantos: Recalde y Uria, blancos, contra Malluquiza menor y Trecet, azules. A sacar, ambos, del cuadro 14 y medio.

SEGUNDA QUINIELA, a 6 tantos: Recalde, Uria, Trecet, Azpeitia, Rementería y Malluquiza menor.

TERCER PARTIDO, a 30 tantos: Salvador y Azpeitia, blancos, contra Aguinaga y Rementería, azules. A sacar, ambos, del cuadro 14 y medio.

**Hoy contestará La Salle si juega o no con esos referees...**

**Mañana, jueves, comenzarán las prácticas de atletismo femenino en el Stadium de La Tropical, con Ramón Azcárate y Arturo Gispert com. instructores... Se trabajará los martes, jueves y sábados, y se darán las clases de 4 a 6 de la tarde.. Las inscripciones pueden hacerse todas las mañanas en el Palacio de los Deportes... El lunes por la noche comenzará en el mismo Palacio de los Deportes el campeonato de volley ball que comprende 14 clubs... En la lucha se verá en acción a los equipos del club Bardull, Caballeros Católicos de Guanabacoa, Cadetes, Almendares, Puentes Grandes, Escuela Normal, Artes y Oficios, Deportivo Medina y otros muchos más... Todos los atletas deberán presentar en el Palacio de los Deportes, de 10 a 12 de la mañana, para ser reconocidos por el médico de la Dirección...**

## TRES PROGRAMAS DE DOBLE JUEGO OFRECERA ESTA SEMANA LA LIGA SOCIAL

Tres programas, a base de «double header» cada uno, señala para la presente semana el «schedule» oficial del Campeonato Invernal de Baseball Amateur de la Federación Nacional del Deporte. (Liga Social).

Estos programas están señalados en la siguiente forma, y todos se desarrollarán en los terrenos de «Galbán Lobo», en Regla:

**Viernes 24. (Fiesta Nacional).**
1.—Club Deportivo de Acosta vs. Esso Sport Club.
2.—Club Atlético de Aldecoa vs. Liceo de Guanabacoa.

**Sábado 25:**
1.—Regla Yacht Club vs. Club Deportivo de Acosta.
2.—Círculo Militar vs. Liceo de Guanabacoa.

**Domingo 26:**
1.—Círculo Militar vs. Regla Yacht Club.
2.—Omnibus Aliados vs. Esso Sport Club.

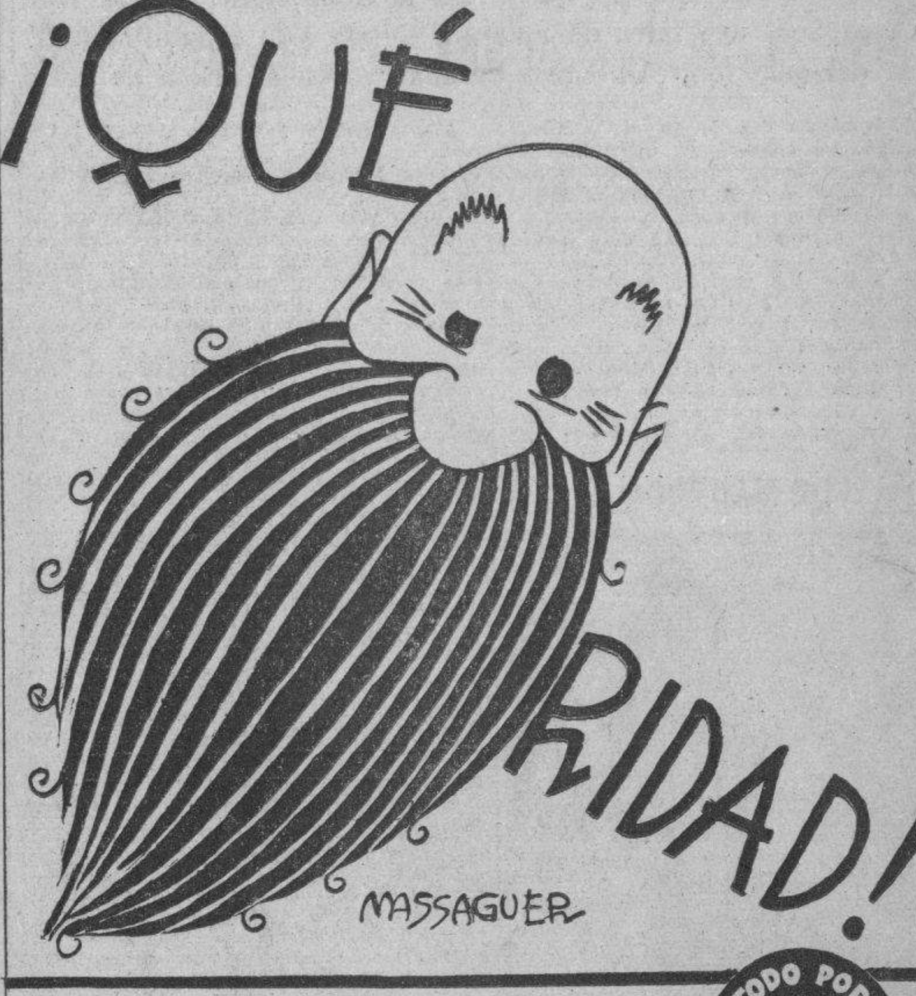



UNA MAQUINA DE AFEITAR MICROMATIC CON 3 HOJAS
UN TUBO CREMA DE AFEITAR NUEVO TAMAÑO ESPECIAL
UNA BROCHA DE AFEITAR MONTADA CON CAUCHO
GEM Williams Ever-Ready
TODO POR 49¢


## Por pelotazo en la rodilla suspendió ayer Ituarte

Emilio se ganó las mejores ovaciones de la noche, tirando y decidieron en la delantera del trío. Lorenzo jugó muchísimo y agotó a Ituarte con su trasteo. Goitia estuvo bien

Por ELADIO SECADES

Los puntos fuertes—que los hay—que han seguido la ruta de Ituarte en esta locura suya de triunfos y más triunfos—diez seguidos—estuvieron muy dichosos en el estelar de anoche. Porque cuando se marcaba la primera derrota del Sonánbulo, fué a devolver una pelota, cayó al suelo y marchó al cuarto cojeando. Salió a los pocos momentos, ensayó tirar una bola al frontis y se volteó, llamando al intendente para decirle que no podía continuar. El trío estaba jugando un partido fluerte y como Emilio en la delantera tiraba jugadas y hacía gran daño y como Lorenzo en el medio desataba un trasteo muy considerable con la derecha, bastante gloria fué la de la pareja al sostener una lucha titánica a través de los veinte primeros tantos. Pero rendidos éstos se advertía claramente que Ituarte estaba cansado y que Uriona empezaba a alejarse—la candela era mucha—de un tren de magnífico juego que le ha representado una de sus mejores actuaciones en la cancha del Palacio de los Gritos.

Los aficionados locales están observando con detenido interés los partidos que la intendencia le está poniendo a Emilio, en este período en que el joven delantero cubano está subiendo y probando facultades para ingresar en la aritsocracia del estrellato. Mucho tiempo hacía que a ningún jugador del patio se le veía sacar pleno y amplio provecho de una alternativa, como la que está sacando Emilio de la que a todo éxito le proporciona la intendencia del espectáculo. En la ascensión de Emilio no hay instante de parpadeo, ni un paso atrás. Gradualmente se le han ido apretando las clavijas y el muchacho ha respondido. Su partido con Azpiri en la zaga contra Irigoyen tercero y Celaya, fué una prueba acabada contra los buenos pelotaris que jugaron mucho aquella noche. Lo de ayer en el trío ha constituído en su carrera un acierto tal, que hubo un momento en que Emilio escuchó, al dirigirse a sacar, una ovación tan fuerte y emocionada como merecida.

Siendo la primera vez que juega en la línea frontal de un trío, Emilio naturalmente se vió dominado por el hábito de rezagarse y en todos los instantes estuvo apoyado por la experiencia, por el juego y por la dirección de Lorenzo, que tan pronto cruzaba la derecha, obligando a Ituarte a encestar corriendo hacia atrás, como marcaba las dos paredes ,motivando que el Sonámbulo se desprendiese en una sprintada loca hacia la red protectora. Pero Emilio jugó con un valor extraordinario. Salió a la cancha decidido a abrirse paso y desde temprano se soltó a rematar, tiró al costado, buscó la pelota con codicia y si tuvo el lunar de algunas entradas malas, salvo esos errores con tantos decididos por él, en mometnos críticos y en condiciones en que la ovación surgió espontánea e impresionante.

El trío de anoche tenía el punto de incógnita en Emilio. Que un delantero tenga manejo y sepa decidir, no quiera decir que puede rendir una labor provechosa en un trío. Porque hay que saber jugar esa posición y no se le puede exigir una labor perfecta a quien como Emilio nunca antes había tenido experiencia en el puesto. Pero Emilio, sin embargo, se batió con Ituarte en duelos de remates, tiró adentro, fulminó las dos paredes, sacudió la zona de Uriona con envíos variados. ¡Decidido, íntegro, valiente! Bien plantado en la cancha. No como el jugador joven que va subiendo y siente el miedo escénico, sino como el jugador consagrado que todo lo ejecuta con maestría y con facilidad. Para el deporte en Cuba lo de Emilio anoche constituye una página gloriosa.

El partido debía tener dos aspectos... El primero interesante y reñido, mientras la pareja sacó a la cancha todo el resto físico para contener al trío y para alternar con él. Y el segundo aspecto, el que no pudimos presenciar por la lastimadura de Ituarte, que hubiera presentado la desbandada de los menos y el viaje de los más a la meta, sin grandes dificultades. Ituarte, a pesar de tener algunas pifias claras y de haber enviado algunos remates a falta, jugó mucho. Jugó mucho, porque tuvo que soportar un castigo terrible. Detrás del Sonámbulo, Uriona fué héroe y protagonista de un partido enorme, quizá como nunca antes había jugado en Cuba. Y a pesar de eso, la cartonera en ningún momento concedió una ventaja grande a la pareja. Consumado el último empate en el tanto 20, Ituarte ya estaba muerto de cansancio y Uriona empezaba a ceder. El trío ganó sin necesidad de pelear los cartones 21 y 22, sucediendo en esas condiciones el accidente que motivó que Ituarte anunciara la suspensión. La noche que repitan el partido se registrará un lleno completo.

Goitia en la lejanía estuvo bien. Cumplió, entró a sus pelotas, levantó con el revés y cubrió el rol que era todo lo que tenía que hacer para darle a la causa su mejor aporte. Según la información facilitada anoche a los repórters de la pelota vasca, el golpe que recibió Ituarte no es de gravedad y muy pronto los fanáticos le tendrán nuevamente en la cancha. El compañero Tomás Juliá, que desde su amena y sensata columna consagrada al juego vasco en «La Discusión» había pedido insistentemente la alternativa para Emilio, debe sentirse honda y legítimamente satisfecho.

Hoy juega Pistón. Se le pone un partido fuerte, si se tiene en cuenta que Ibarlucea está jugando mucho y que Ugartechea mejoró mucho en su último. El compañero de Pistón es Arriola, un zaguero que luce mucho cuando tiene delante un compañero de clase.

Labat menor y Aguirre les han ganado el primero a Guruceaga y a Areitio, por siete tantos.

En el tercero, Celaya mayor, Alcalde de Marquina y su escribiente y hermano «Melin», les dieron una paliza a cesta punta a Elizondo y a Mendizábal. La pareja casera arrancó delante y en seguida entró en posesión de una ventaja, de la que Elizondo y Mendizábal no fueron capaces de despojarles.

**Resultado de la función de anoche**

**Primer partido**

| | Tantos |
|---|---|
| Labat menor y Aguirre, blancos | 25 |
| Guruceaga y Areitio, azules | 18 |

Ganadores: BLANCOS.
**Primera quiniela**
Ganador: PISTON.

**Segundo partido**

| | Tantos |
|---|---|
| Ituarte y Uriona, blancos | 20 |
| Emilio, Lorenzo y Goitia, azules | 22 |

Ganadores: AZULES. 20%.
**Segunda quiniela**
Ganador: CELAYA II.

**Tercer partido**

| | Tantos |
|---|---|
| Hermanos Celaya, blancos | 30 |
| Elizondo y Mendizábal, azules | 23 |

Ganador: BLANCOS.

**Programa oficial para la función de esta noche, a las 8 y 30:**

PRIMER PARTIDO, a 25 tantos: Ugalde y Arrondo, blancos, contra Creus y La Paz, azules. A sacar ambos del cuadro 10.

PRIMERA QUINIELA, a 6 tantos: Segundo, Arriola, Pistón, Ugartechea. Azpiri e Ibarlucea III.

SEGUNDO PARTIDO, a 30 tantos: Pistón y Arriola, blancos, contra Ibarlucea III y Ugartechea, azules. A sacar ambos del cuadro 10.

SEGUNDA QUINIELA, a 6 tantos: Ermúa, Irigoyen III, Maguregui, Gutiérrez, Egozcue y Argárate.

TERCER PARTIDO, a 30 tantos: Irigoyen III y Maguregui, blancos, contra Egozcue y Ermúa, azules, A sacar ambos del cuadro 10.

M.E.C.D. 2016

# ACORDO LA ASAMBLEA NACIONAL DE COLONOS SOLICITAR LA CUOTA FIJA PARA LOS ESTADOS UNID

# CONCEDE LA COMPAÑIA DE LOS FERROCARRILES CONSOLIDADOS EL 25 POR 100 DE REBAJA PARA LAS MIELES INVERTID

## ELEGIDA LA SENORITA BASKET BALL DE 1939 EN UNA FIESTA QUE SE CELEBRO EN ANTILLA

Cuando la interrogación ¿Quién será la triunfadora? quedó despejada, una salva de aplausos saludó a la conquistadora del galardón. Obsequio de una canastilla. Nota de duelo

El domingo día 5, en el «Colegio Antilla», se celebró el último escrutinio para elegir la Señorita Basket Ball 1939; fueron momentos de suprema emoción los que allí pasamos, esperando el resultado de este reñido Concurso.

En todos los rostros se leía esta interrogación: ¿Quién será la triunfadora? Hasta que al fin el Jurado dió a conocer que el éxito había sido de la bellísima y gentil Martica Crosa Jardines. Cuya noticia fué acogida con atronadores aplausos.

El resultado fué el siguiente:

Marta Crosa Jardines, 109,117 votos.

Zoila Martínez Vázquez 102,560 votos.

Carmen E. del Valle, 6,340 votos.

La noche del 24 de Febrero en el Campo Deportivo del «Colegio Antilla» se llevará a cabo el grandioso homenaje a las lindas triunfadoras.

Martica estará ataviada con un lindo traje de Basket ball, y la señirá una preciosa banda simbólica. Y recibirá un valioso regalo.

También recibirán magníficos regalos las señoritas que ocupan el segundo y tercer lugar. Que son: la graciosa e interesante Zoilita Martínez y la simpática Carmen Elena del Valle, respectivamente.

**De Regreso**

Nuevamente se encuentra entre nosotros la elegante y distinguida señora María Cristina Guerrero de Riverón, esposa del Administrador de la Aduana de esta villa, y su monísima niña Sarita.

María Cristina, fué a la capital de la República a llevar a su niña a un especialista, por hallarse ésta delicada de salud. Pero ya se encuentra totalmente restablecida. Con gusto consignamos la noticia. Y a la vez dámosle la bienvenida

**María Rodríguez de Pérez**

Después de una larga temporada en Banes, ha regresado a esta villa, donde tanto se la aprecia, la afable y estimada señora María Rodríguez de Pérez. Vino acompañada de su hermosa niña. Bienvenidas.

**Canastilla**

La Logia de Rebekah «Elvira Cape Nro. 28», ha donado una linda canastilla al niño que nació el día 13 del actual.

Esta canastilla ha sido confeccionada por las hermanas rebegahs, para conmemorar así el segundo aniversario de la instalación de dicha Logia.

Desde el día 11 se exhibió en la vidriera del Sr. Manuel Guarch.

**Compromiso Amoroso**

Hace varios días fué pedida en matrimonio la graciosa y estimada señorita Monina Suárez.

Fué hecha la petición por el novio, el correcto caballero Ernesto Zaudívar, a sus padres, los distinguidos esposos Paz-Suárez.

Que pronto vean realizados sus hermosos sueños son nuestros deseos.

**Nota de Duelo**

La estimada señora Pura Sánchez de Manrique pasa por el profundo dolor de haber perdido a su anciano padre, el Sr. Manuel Sánchez Valdés, cuya muerte ocurrió en España, Reciba tanto doña Pura, como su hija Carolina, el testimonio de nuestra sincera condolencia.

**Victoria CARCASSES,**
Interino.

### DE MADRUGA

**OLGA SUERO**

**Engalanamos estas columnas en el día de hoy, con la fotografía de la bella y elegante señorita Olga Suero, perteneciente a la mejor sociedad de Madruga, consignando la grata noticia de haber sido pedida en matrimonio en días pasados, ante sus padres, por el distinguido y correcto caballero doctor Mario Valcárcel.**

**Muchas felicidades a tan gentil pareja.**

**José Fernández Ruano,**
**Corresponsal.**

# DE LA VIDA NACIONAL

## Suntuoso baile es organizado para el día 25 en Cruces

Verbena el 4 y el 5 del mes entrante en el Parque Martí. Un Comité Pro Zapato Escolar

Para el día 25 de los corrientes está señalado el baile que a beneficio del «Hogar Campesino» se efectuará en los salones de la prestigiosa sociedad Liceo Martí.

Hay un gran entusiasmo por dicha fiesta bailable en toda la sociedad de Cruces

Doble motivo hace que se augure un rotundo triunfo de la misma; su carácter benéfico y el deseo de la juventud de expansionarse después de la dura tarea que llevan rindiendo con la presente zafra.

**Verbena los días 4 y 5 de Marzo**

Con el mismo fin que la fiesta bailable del día 25 se está organizando por el capitán Rogelio Carabano y los tenientes Silvio de la Torre y Serrano, una magnífica Verbena popular para los días 4 y 5 de Marzo próximo.

Esta Verbena se efectuará en el Parque Martí de esta localidad para cuyo efecto se cercará el mismo, adornándolo con bellos kioscos y vistosas guirnaldas.

De este trabajo está encargado el señor Julio Fuster, Jr. que es un verdadero artista en esta clase de labor.

**Entusiasta labor realizó el Comité Municipal «Pro Reparto de Zapatos a los Niños Campesinos de las Escuelas Rurales.**

El Comité Municipal Pro Reparto de Zapatos a los Niños Campesinos, integrado por los representativos de todas las instituciones locales, y con la cooperación decidida del Sr. Arturo Capote Ruiz, Alcalde Municipal del teniente Silvio de la Torre, Jefe de la Misión Educativa Nro. 6, y del Sr. Jacinto León Delgado, Secretario de la Junta de Educación, Presidente, Secretario y Tesorero, respectivamente de dicho Comité, realizó una magnífica labor para la obtención de los fondos necesarios conque debía contribuir al Patronato Nacional.

Se dió una función benéfica que dió lo suficiente para enviar $64.00, cantidad ésta que representaba la mitad de la inversión que se empleaba en este Distrito, y quedó lo suficiente para mandar hacer 40 pares de zapatos que se repartirán junto con los que ha mandado el Patronato Nacional.

Esta humana y bella obra emprendida por la Secretaría de Agricultura, tuvo desde los primeros momentos la simpatía y calor de todas las clases sociales de este pueblo, demostrándolo así el éxito obtenido.

**Sentido Fallecimiento**

El día 2 de los corrientes dejó de existir el Sr. Manuel Llano, destacado miembro de esta sociedad, prestigioso comerciante de esta plaza.

Su muerte fué sentida por todas las clases sociales de este pueblo, dado que llevaba más de 20 años de comerciante y siempre se destacó como hombre humanitario y afable.

Fué tendido horas antes de su sepelio en los amplios salones de la Colonia Española, de la cual era de los más distinguidos miembros.

Se le rindieron guardias de honor por lo más destacado de dicha institución. Su entierro fué una verdadera manifestación de duelo.

Reciban sus familiares nuestro más sentido pésame por pérdida tan irreparabole.

**J. LEON**

## "La Juventud Católica de Guantánamo mira a Martí de frente, sin sonrojos, pues sabe cumplir sus altos deberes"

Los Caballeros Católicos y los alumnos y ex-alumnos de los colegios «Sagrado Corazón» y «Teresiano» han rendido fervoroso homenaje al Apóstol, en su natalicio

La acción social de los organismos católicos de Guantánamo es, mirando a Martí. Mirando de abajo a arriba y objetivamente. Acción abierta a las fecundaciones colectivas futuras, con el gesto avizor para que el propósito no se manche en el lodazal inmundo y pestilente de las prosadias impuras, y el pensamiento repinado sobre sí mismo, a fin de alcanzar la región que ha perdido la vista, a impulsos de un bello ideal, los bajos niveles de la concupiscencia y toda infrahumana ambición.

En Guantánamo ya estamos acostumbrados a mirar cara a cara a Martí, sin temores ni sonrojos, católicamente. Afirmemos que la juventud guantanamera, que tiene su excepción, porque las excepciones resultan inevitables y hasta necesarias; afirmemos, que la juventud guantanamera aprendió a pensar en Martí, a honrarle y seguirlo merced a esa acción social católica, mesurada y culta, tan diferente a la del palabreo a fecha fija de quienes tienen en el Apóstol un punto de apoyo artero para vivir bien a costa de la patria, dictrina del Maestro.

Los Caballeros Católicos y los alumnos y ex-alumnos de los colegios «Sagrado Corazón» y «Teresiano», auspician reuniones de maciza identificación, de clara trayectoria social y de ejemplar enseñanza.

Como la verificada en el plantel de los Hermanos Cristianos la noche del 28 de enero.

Ciento cincuenta personas acudieron a la hermosa cita y acomodáronse ante bien surtidas mesas. El día era fausto, porque marcaba la fecha en que vino al mundo un forjador de voluntades, un sembrador de sentimientos redentores, un creador de pueblos libres. En el lugar de honor había las siguientes representaciones: José García Corrales, Presidente de la Asociación San Vicente de Paul; Manuel Chimeno Mayor, Presidente de la Juventud Católica; Emilio Trespando, Vicetesorero de la Asociación La Salle; Dr. Enrique A. Baradat, Alcalde Municipal y señora; Dr. Conrado E. Planas, Presidente del Club Rotario y Secretario de la Cámara de Comercio, y señora; Pepito Alvarez, Presidente del Comité Conjunto de Corporaciones Económicas, y señora; José M. Queralt, Presidente de la Asociación La Salle; Diomedo López, Presidente de la Unión 37 de los aballeros Católicos de Cuba; José Menes Presidente de la Asociación Benéfica del Comercio, y señora; Trinita Mellado, Presidenta de la Asociación del Colegio Teresiano... y algunos más.

Una relación de asistentes a la Cena Martiana de los católicos guantanameros haría muy extensa esta información y a nada práctico conduciría. Repitamos que llegaban a ciento los comensales de ambos sexos, y todos pertenecientes a la mejor clase social; es decir, a la que sigue a Martí por la senda de Cristo.

José M. Queralt explica el alcance de la obra realizada por la pasada Directiva de la Asociación La Salle, digna de toda alabanza. Una obra que logró revivir dormidos entusiasmos, apagadas energías, iniciativas en suspenso. Una obra bienhechora, que hubo de reencauzar a buena parte de la distraída juventud, hoy transitando jubilosa y prometedora, por la senda recta de la responsabilidad y del deber.

La señorita Sara Santana, acompañada al piano por el compositor, poeta, escritor, deportista, odontólogo y muchas cosas más, Dr. Luis I. Morlote, cantó aplaudidos trozos musicales.

Un niño de cortos años—Delio Ocaña—, habló sobre la vida de Martí, e hízolo tan bien que fué calurosa y entusiásticamente celebrado.

La banda del Municipio ejecutó un programa musical de selecciones, iniciados por el Himno Nacional.

Así, visto el acontecimiento, pudiera antojarsenos un banquete más; pero analizando sus particulares convenimos en que es distinto a los banquetes en los que también se habla de Martí, más con altanero continente, vocinglera prestancia glotona hipocresía y ladina intención. En la Cena Martiana organizada por la plana mayor de la catolicidad guantanamera, se hizo una relación detallada de las actividades juveniles del pasado año; se estrechó más el afán mejorador de una sociedad consciente; se pensó en la Patria y en su Apóstol co namor humilde y sincero, y todo con belleza, porque era inspirado en la máxima Doctrina, que es la de Cristo.

Estas juventudes que se unen para honrar a Martí católicamente nos hacen confiar en que el Mundo, a la postre, será salvo de la irreflexión que pugna por llevarnos al disparatado relajamiento de las ideas y de los sentimientos en la familia y en la sociedad.

**Felipe del Prado.**
Corresponsal Especial.

## Fiesta bailable en Caraballo donde la alegría fué reina

Relación de las damitas que asistieron. Un chisme de amor que causa comentarios

El día 11 tuvo lugar en este pueblo una hermosa reunión bailable donde se congregó toda nuestra selecta juventud así como de los pueblos vecinos.

Entre la concurrencia anoté a las señoras Clara F. de Cossío, Gloria M. de Piquero, Isolina Y. de Blanco, Encarnación G. de Aguiar; S. de Lozano; señoritas: Julita Nena y Manuela Lozano; Margarita Blanco; Mimí y Eva Posada; Anita Valdés, María González; Caridad y Anita Díaz; Yoya Castillo; Emelina Sosa; Fidelina Mesa; Regla Mesa; Célida Fernández; Olga y Blanquita Oliva; Aracely, Lucía, Ofelia e Hilda Izquierdo; Orlandina Puente; Amalia Hernández; Lucrecia Díaz; María y Dalia Aguiar; Nena González; Marta y Pilar Alonso; Ana Bordón y otras que escapan a mi memoria.

**De Visita**

Entre nosotros donde pasará una temporada para restablecer su salud quebrantada se encuentra la simpar y virtuosa señorita Chiquitica Pantaleón.

A la que deseo un pronto restablecimiento y una grata estancia.

**Cumpleaños**

Lo celebró recientemente la gentil y bella María Luisa Sosa, feliz prometida del señor Tomás la Paz, perteneciente al vecino pueblo de Aguacate.

**De Amor**

Se dice que cierto joven que reside en una finca cerca de este pueblo está muy enamorado de una encantadora jovencita rubia que vive en la calle principal.

También una distinguida y bella rubia es muy visitada por un joven de la capital.

Esta señorita también reside en la calle principal.

**Delia GIL.**

## EXISTE MUCHO ENTUSIASMO EN CAMAGUEY PARA PRESENCIAR LA REVISTA MILITAR DEL

Tres personas heridas al volcarse un automóvil en el crucero de Lajas. Importantes reunión en Pinar del Río. Desean mayor cuota para los centrales **Chaparra** y **Del**

### PINAR DEL RIO

**MAQUINA VOLCADA**

CONSOLACION DEL SUR, febrero 21. DIARIO. Habana.—En la carretera Central, en el crucero de Lajas, se volcó una máquina guiada por Carlos San Román, y en la que viajaban varias personas que venían de esa capital a Pinar del Río, resultando heridas menos graves, la señora Amelia Valdés de Rodríguez, y las señoritas Esther Rodríguez Valdés y Leonor Terry. El accidente se estima casual. Actuó el juez de Instrucción, doctor Jordán.—Menéndez, corresponsal.

### CAMAGUEY

**EXTRAORDINARIA ANIMACION EN CAMAGUEY**

CAMAGUEY, febrero 21. DIARIO. Habana.—A pesar de faltar unos días para la revista militar, la más importante que haya visto la ciudad de Camagüey, ya reina extraordinaria animación. Las calles están siendo engalanadas y lucirán iluminaciones artísticas. Hay en las calles gran movimiento. Los hoteles y casas de huéspedes tienen todas las habitaciones comprometidas. Oficiales, marinos y soldados recorren las calles. Distintas bandas de música de esta capital y otras de provincias amenizarán los actos y festejos, y ofrecerán retretas especiales.

En el desfile tomarán parte todas las clases sociales, las que, una vez terminada la revista, pasarán ante el palco presidencial, desde el cual el coronel Batista presenciará el desfile. También revistará las fuerzas de Veteranos.

Los obreros pedirán obras públicas necesarias para Camagüey. Los empleados públicos solicitarán la inamovilidad del personal y otras atenciones.

Están tomándose las oportunas medidas para evitar accidentes en el tránsito. Siguen llegando los empleados de bancos para la convención que aquí se celebrará, los que participaron de un almuerzo verificado en el «Gran Hotel».

**Quiso suicidarse**

Esta madrugada fué asistida en el centro de Emergencia. María Pérez Ojeda, procedente del pueblo de Algarrobo, donde trató de suicidarse disparándose un tiro en la región torácica. Por su estado de gravedad no pudo declarar. Su esposo se encontraba en Placetas, en una lidia de gallos. Declaró que recibió por telégrafo la noticia de lo sucedido y que ignoraba los motivos que haya tenido su consorte para atentar contra su vida; expresó, también, que hace seis meses que se casaron, encontrándose ella en avanzado estado de gestación. El Juzgado está actuando.—Hernández, corresponsal.

### ORIENTE

**LA APERTURA DE LA ASAMBLEA NACIONAL DE COLONOS DE CUBA**

SANTIAGO DE CUBA, febrero 21. DIARIO. Habana.—A las dos de la tarde dió comienzo la asamblea nacional de Colonos, presidida por el señor Francisco J. Artiles, actuando de secretario Teodoro Santiesteban, con la asistencia de numerosos delegados de toda la República, con sus familias y el gobernador provincial.

Comprobado el quorum, se leyó el acta de la última sesión celebrada en Artemisa, siendo aprobada. A continuación el informe del Comité Ejecutivo, sobre el problema de la industria azucarera, el estado de dicha industria, recomendándose las medidas salvadoras para evitar la ruina. Se nombró un comisión, compuesta de los señores Balerdi, Godoy, Rodríguez y Panceira para que estudie el problema y las medidas beneficiosas para el azúcar.

El secretario informó de la rebaja concedida por los Ferrocarriles Consolidados, de Santa Clara a Oriente, de un 25 por ciento sobre las mieles invertidas, siempre que beneficien al colono, y que se hacen gestiones para que los Ferrocarriles Unidos hagan otro tanto.

El gobernador Pérez André pronunció un discurso, por el que fué aplaudido.

El acto terminó a las cinco de la tarde, para asistir al lunch que la cervecería «Hatuey» ofreció a los delegados a la asamblea, en sus jardises. Mañana continuará la asamblea.

Encuéntranse entre los colonos los periodistas de la Habana Luis Rojas y Armando Leyva, los que son atendidos por los periodistas orientales.—García, corresponsal.

**LA ASAMBLEA NACIONAL DE COLONOS APRUEBA UNA MOCION**

SANTIAGO DE CUBA, febrero 21. DIARIO. Habana.—En la asamblea nacional de Colonos celebrada hoy en esta ciudad, se acordó, a propuesta de varios miembros de la misma, aprobar una moción expositiva de la grave situación económica que viene atravesando el país, que se agrava de día en día por la baja cotización del azúcar, que no alcanza a cubrir el setenta por ciento del costo de producción, con la certidumbre de un progresivo desplazamiento en nuestro mercado consumidor.

En sus considerandos hace saber que el Comité Ejecutivo Nacional ha realizado las gestiones pertinentes, y espera que el Gobierno adoptará las medidas conducentes al logro de una cuota fija para el abasto del mercado norteamericano.

La realidad—dice—impone a la Asociación Nacional de Colonos la necesidad de estudiar las medidas necesarias y la atenuación de la crisis actual, así como trazar los derroteros a seguir, que conduzcan al colonato al mejoramiento de la economía y de la vida nacional.

Proponen que se aprueben las aludidas gestiones. Igualmente, la designación de una comisión de cinco personas, capacitadas en los problemas de la economía nacional, las que asesorándose de los individuos o entidades que estimen convenientes, confeccionen un programa de acción, encaminado a movilizar las actividades de la Asociación, defensiva de los intereses de la organización y de los del país en general.

Finalmente propone la redacción de un manifiesto al país, expresivo del estado de ansiedad de los colonos y de la situación económica.—García, corresponsal.

**MANIFIESTO DE LOS COLONOS**

SANTIAGO DE CUBA, febrero 21. DARIO. Habana.—Manifiesto lanzado hoy por la Asamblea Nacional de Colonos de Cuba.

«Al pueblo de Cuba.—La Asociación de Colonos de Cuba, por el número de sus miembros, por el volumen de sus actividades creadoras que representa dentro de la economía nacional, por sus sentimientos de solidaridad con que se encuentra vinculada a la vida de la nación y por constituir el organismo soberano de un núcleo agrícola que encarna por excelencia la parte cubana permanente y esencial dentro del complicado proceso de producción azucarero, tiene el deber, en mayor grado tal vez que ningún otro organismo, de tomar medidas y adoptar actitudes y presentar sugestiones con el proyecto de promover reformas y adoptar en suma toda clase de acuerdos y providencias que con el concurso de las autoridades de la República y colaboración de todas las demás organizaciones del país puedan aliviar la situación crítica por que atraviesa nuestra principal fuente de riqueza o en su defecto preparen al pueblo de Cuba para imprimir un nuevo rumbo a su economía, si en definitiva no fuese posible evitar el descenso de los precios de nuestro primer producto ni el desplazamiento progresivo de que es objeto especialmente en el mercado norteamericano.

La situación creada por la alarmante baja del precio es tan grave que afecta a toda nuestra vida nacional y sería inexcusable por nuestra parte que persistiendo un optimismo sistemático y falto de base dejáramos de enfrentarnos con la realidad que se nos echa encima, tanto más que faltos de toda responsabilidad dejásemos de expresar ante la opinión pública nacional nuestra franca opinión en los momentos presentes, buscándose de este modo en la cooperación y solidaridad de todas las clases que constituyen la vida del país, aquellas medidas que pudieran modificar la situación actual y evitar males mayores para el futuro.

La presión que realizan ante el Gobierno de los Estados Unidos los productores de las demás áreas concurrentes al abasto del consumo de azúcar del mercado norteamericano encaminada a restarles a nuestro país toda posibilidad de mejoramiento en forma de reducción al vigente arancel, ha mantenido en suspenso la firma del pacto suplementario en estudio por los dos Gobiernos en virtud del cual la angustiosa situación actual podría ser ligeramente modificada. De otra parte, el desarrollo alcanzado por la cuota azucarera americana precisamente en los Estados de Florida y Louisiana y las posibilidades que ofrecen nuevas variedades de caña adaptadas expresamente en las condiciones generales de esos territorios, constituyen para toda la industria azucarera cubana una perspectiva de ruina, de resultados tan dolorosos para nuestro país, dada su organización económica, que no pueden aceptarse ni aun como posibilidad sin movilizar todas nuestras energías y toda nuestra capacidad para evitarlo. La Asociación de Colonos de Cuba considera que ante una situación semejante es de su deber hablar claro y alto. Lo primero, para que todo el pueblo nos entienda puesto que el problema de la producción azucarera es de carácter esencialmente popular ya que del trabajo en las colonias en los Centrales, en los transportes y en los puertos de embarque, vive la inmensa mayoría de nuestro pueblo. Y lo segundo, para que nuestra voz de alarma llegue sin dificultad hasta la opinión pública norteamericana que también debe sentirse interesada en estos problemas, pues que no en balde es Cuba uno de los mejores clientes de los Estados Unidos y no en vano existen entre ambos países vínculos históricos, geográficos, comerciales y amistosos que tanto al uno como al otro importa conservar y robustecer.

Debemos poner de nuestra parte, dejando a un lado toda política electorista o demagógica cuanto sea necesario para que de ser posible las relaciones comerciales entre Cuba y Estados Unidos se desenvuelvan en un plano de verdadera reciprocidad. Las estadísticas revelan que últimamente esa reciprocidad no ha existido en lo que a nuestro pueblo concierne. Hemos permanecido por virtud del tratado en la órbita económica de la unión, fiándolo todo a la potencialidad de su mercado, a su enorme capacidad adquisitiva y a una política arancelaria favorable. Hemos renunciado entre tanto a la posibilidd de captar nuevos mercados y a la organización de nuestra economía a base de un nacionalismo defensivo a tono con lo adverso de las circunstancias y a cambio de ello nos encontramos con un trato ruinoso para el producto de nuestra primera industria.

No hay, pues, correspondencia entre nuestros esfuerzos, entre nuestros sacrificios y los de la otra parte contratante. No hay reciprocidad en suma. Cuba está dependiendo en lo fundamental de su economía de las alternativas de una economía extraña sobre la cual no tenemos ni siquiera la influencia que lógicamente debiera derivarse de un convenio bilateral. Urge diafanizar esa situación o nuestras relaciones económicas con los Estados Unidos se asientan sobre base efectiva de reciprocidad, no sujetas a cambios inesperados que la nación vecina pueda soportar por su mejor organización, su superior riqueza y sus más eficaces recursos defensivos, pero que para Cuba resultan catastróficos, o tenemos que disponernos, obligados por la fuerza de las circunstancias, a re-estructurar nuestra economía sobre otros cimientos, sin contar esencialmente con los factores que hasta ahora han sido predominantes, aunque ello signifique un régimen de vida modesto y una formación económica más primitiva. Si esta última posición, al rebajar de un modo drástico nuestra capacidad adquisitiva, llegara a suprimirnos prácticamente de la lista de compradores de los Estados Unidos, en la que hasta hoy hemos ocupado lugar destacadísimo y nos impidiese colaborar con la política de tratados formulada al menos teóricamente, por la Cancillería norteamericana, y con el movimiento de panamericanismo práctico de solidaridad continental, a base de más intensas relaciones comerciales que el actual Gobierno de los Estados Unidos propugna, no será por cierto culpa nuestra, sino del estado de necesidad a que las circunstancias nos hayan conducido.

Tenemos esperanzas de que en interés de los dos pueblos el trato de reciprocidad pueda establecerse sobre principios de verdadera equidad. A ello debemos propender con una política interior y una política exterior perfectamente coordinadas, pero al mismo tiempo una elemental prudencia exige que nos vayamos preparando «sin prisa pero sin tregua» como aconsejaba Martí, para cualquier contingencia que nos obligase a replantear nuestra economía y a adoptar rumbos distintos a los seguidos hasta ahora.

A este fin la Asociación de Colonos de Cuba que tiene un cabal concepto de su función en la vida del país y cuyos componentes tienen acreditado un honroso historial de sacrificios de energías y de esfuerzos desarrollados al servicio de la nación, declara que se dispone a realizar cuantos esfuerzos considere necesarios con un deber al informar a la opinión pública de la grave situación que dejamos expuesta.»

García,
Corresponsal.

## CONTINUAN PARALIZADOS LOS TRABAJOS DE LA CARRETERA DE DELICIAS A PUERTO PADRE

Va haciéndose imposible las comunicaciones entre dichas zonas. La fecha del 24 de Febrero será festejada por los alumnos de la Escuela Pública 24, del Central «Delicias»

El día 16 comenzó la zafra el central «Delicias» Oriente, reinando verdadera animación entre el elemento trabajador.

Se están dando los últimos toques a la reparación en los distintos Departamentos. Es verdad que la labor realizada por este coloso de acero en las pasadas zafras, ha sido tan corta, que la reparación llevada a cabo en el presente año ha resultado muy reducida. Todo hace esperar que la presente zafra ha de ser en extremo beneficiosa para todos, dado que existe verdadera armonía entre obreros y patronos.

**La carretera de Delicias a Puerto Padre**

Continúan paralizados los trabajos de la Carretera de Delicias a Puerto Padre, haciéndose casi imposible la comunicación entre ambas localidades. Más de tres meses hace que dió principio esta obra tan necesaria, y esta es la fecha que los trabajos realizados no alcanzan a dos kilómetros.

Nosotros nos dirigimos al Honorable señor Secretario de Obras Públicas Ing. Ruiz Williams en nombre de la Asociación de Choferes, a fin de que interponga sus buenos oficios en beneficio de obra tan necesaria como así mismo al Dr. Leandro Cejas Representante a la Cámara a quien este Término se debe la realización de dicha obra.

Al terminar estas notas, nos enteramos de que han llegado a ésta los tanques de material para el tendido.

**De viaje**

Rumbo a la Capital de Oriente embarca el señor Manuel Cruz Ramírez miembro activo en esta localidad del Partido Revolucionario Cubano (Auténticos) que dirige y orienta el Dr. Ramón Grau San Martín.

Asuntos de negocios llevan al señor Cruz Ramírez a la Capital oriental donde pasará breves días, que nosotros le deseamos sean lo más gratos posibles.

**De Instrucción Pública**

El Director de la Escuela núm 5 de esta localidad, señor Armando Z. Domech nos informa que la fecha gloriosa del 24 de Febrero se celebrará como de costumbre en esta Escuela cuyo programa daremos a conocer en su oportunidad.

Invita a todos los vecinos y en particular a los padres y familiares de los alumnos.

**C. B. González.**
Corresponsal.

### DE MAXIMO GOMEZ

**Próxima Fiesta Católico-Social en Martí**

Una magnífica fiesta, se está preparando en el vecino poblado de Martí. Será una grandiosa Verbena, organizada Pro Reconstrucción del templo católico de aquel pueblo y tiene como fecha, la del día 19 de Marzo próximo.

Dado el entusiasmo ya reinante y las personas organizadoras y patrocinadores del evento, no exageramos si decimos que será una fiesta católico-social que hará época por estos lares.

Las señoras de Gurruchaga, el millonario dueño del central «Guipúzcoa»; de Jorajuría, rico colono y propietario; la de Arriandiaga, el Jefe de las Oficinas de Contabilidad del Departamento Comercial del central «Guipúzcoa», y otras muchas distinguidas damas y caballeros de aquella sociedad, son los patrocinadores y organizadores de estos festejos y dado el valor social y económico de tan prominentes personalidades, el éxito es descontado, no siendo aventurado vaticinar el rotundo triunfo que, económicamente, habrá de significar para hermosear la Iglesia Parroquial de aquel rincón poético y bello, dejándola digna del pueblo que lleva el nombre de nuestro inolvidable Apóstol.

También el cura párroco de aquella Diócesis, Padre Lorenzo, está trabajando con un dinamismo extraordinario y su labor será recomendada, ya que él es acreedor a ello.

Hé aquí el primer cartel anunciador de esta fiesta que nos llega y que dice así:

«Verbena Popular en Martí, provincia de Matanzas, el día 19 de Marzo de 1939, Pro Reconstrucción de la Iglesia Parroquial, en los patios de la iglesia. Habrá grandes atracciones. Juegos lícitos y muchos regalos, entre ellos un magnífico juego de sala; un lote de doce reses, será obsequiado por riguroso sorteo entre los favorecedores de esta Verbena. Los precios de los tickts serán baratísimos.

Habrá dos bailes de pensión, con dos renombradas orquestas y tres kioscos, con bellas alegorías y en los que trabajarán bellas señoritas.

En esta Verbena tendrá el visitante cuanto quiera y pueda desear. Tómbolo y Bazar.

A divertirse, pues.

El 19 de Marzo, a las diez de la mañana, dará comienzo el magno acontecimiento.

**La Comisión».**

Por el transcripto anuncio, se comprenderá lo grandioso que será la fiesta de los católicos de Martí.

A ello podemos agregar, que sabemos de muchas personalidades de toda la República que están contribuyendo y enviando su óbolo para el mayor auge de la Verbena.

En próxima correspondencia daremos nuevos detalles y los nombres de esas personas, así como de las firmas comerciales e industriales que también están ayudando, noble y gentilmente, con el envío de sus productos

**R. López SARDIÑA,**
Corresponsal

### DEL CENTRAL «ANDREITA»

**Enfermo.**

Recluido en el famoso Sanatorio de la Colonia Española de Cienfuegos está nuestro amigo el Sr. Miguel Reyes Alma, persona muy querida y estimada en este Central.

Le retiene allí además de una molesta enfermedad, el quebrantamiento sufrido sufrido con la pérdida reciente de su hijo Miguelito (q.e.p.d.)

Es nuestro deseo verlo pronto repuesto de sus dolencias, en sus cotidianas ocupaciones.

**Saludo**

Recientemente he saludado en la colonia «Martina» de este Central, al antiguo suscriptor del DIARIO Sr. Francisco Reyes, al que encontré completamente repuesto de una larga y penosa enfermedad, que en varias ocasiones puso su vida en peligro.

Don Pancho se halla actualmente afectado moralmente por la reciente pérdida de su querido sobrino Miguelito, al que tanto quería.

Nos alegramos de su restablecimiento.

**Un «Baby»**

El hogar de los estimados esposos Sr. José Vega y María Rivalta de Vega, se vé alegrado con un nuevo cubano, venido al mundo con toda felicidad.

Tanto el hermoso baby, como la autora de sus días, en la hora de redactar esta nota, gozan de perfectísima salud y bienestar.

Llegue hasta ellos, nuestro deseo de mayor felicidad.

**La Nota Final**

Para dar cuenta que desde hace varios meses esta comarca se ve azotada por una inmensa sequía, la que está ocasionando serios daños, ya que desde el mes de Octubre ppdo. no se han podido efectuar siembras de frutos menores, secándose en total las que había, y afectando seriamente los potreros de ganado, cuyos a estas horas han perdido en su peso un buen tanto por ciento.

**Julio PEREZ,**
Corresponsal

### NOTAS DE BANES

**Saludo**

Al reaudar las labores en estas páginas queridas, saludamos cordialmente a la sociedad de Banes y compañeros todos de la prensa.

**De Regreso**

Encuéntrase nuevamente en nuestra ciudad, los esposos Alberto Quiñones González rico hacendado y su esposa Gloria de los Santos de Quiñones, en compañía de su hijo el correcto joven Mario, tras una larga estancia en la ciudad de Florida Beach Estados Unidos.

Hasta su confortable chalet «Villa Gloria», va nuestro cordial saludo, deseándoles infinitas venturas en su nueva estadía en Banes.

**Los Esposos Quiñones**

Procedente de la Habana se encuentran en ésta los distinguidos esposos Dr. Oscar Quiñones Tamayo y su joven esposa, María Puig de Quiñones, en compañía de su linda niña «Nenita».

El Dr. Quiñones que es Representante a la Cámara, ha fijado su residencia en esta ciudad, donde tanto se le estima y distingue.

Nuestro saludo cortés.

**Onomástico**

Con motivo de celebrar su onomástico fuimos finamente invitados por la bella señorita Elba Ayala, recientemente en su residencia donde fué muy cumplimentada por sus amistades.

Muchas atenciones recibimos de tan amable señorita, a la que le ratificamos nuestros parabienes desde estas columnas.

**De Viaje**

Para el Caney partió nuestro distinguido amigo Pedro Vidal Reytor, administrador de la Estación Vidal C.M.K.X. de esta ciudad, quien se propone pasar algunos días allí en la finca de su propiedad.

Tenga muy feliz viaje nuestro amigo Vidal.

**Los Carnavales**

Con verdadera alegría nuestra juventud espera la fecha del 4 de Marzo con motivo de iniciarse los tradicionales carnavales, tocándole en turno el primer baile al prestigioso centro «Club Banes» en esa noche.

Varias comparsas asistirán, integradas por elementos valiosos de nuestra ciudad, que hace tanto tiempo no disfruta de fiestas bailables, dada la situación que ha imperado. Por el entusiasmo que existe puede decirse que el citado baile resultará magnífico.

**El Certamen de las Flores**

Ya está realizando su propaganda, la prestigiosa Colonia Española de Banes, para la celebración de su tradicional Certamen de las Flores, en el cual tomarán parte nuestras más bellas y simpáticas señoritas.

Es grande el número de candidatas que habrá este año.

**Fundación de Rebeckahs**

Está señalada para el día 26 de los corrientes la fundación en Banes de la Cámara de Rebeckahs, de la Independiente Orden de Odd Fellows de la América Latina y que llevará por nombre «Hermanas de Finlay Nro. 33» de Cuba

**Base Ball**

Gran interés hay en la potente novena de «Banes» para asistir a la villa de Gibara los días 24, 25 y 26 de Febrero, en que contendrán con la novena de allí jugándose seguramente pelota de altura, dado el calibre de los chicos locales.

Irá una nutrida excursión para presenciar tan importante juego.

**La Zafra**

Con bastante alegría ha sido acogida la grata noticia que circula, la cual es que el coloso Central Boston, ubicado en Macabí, propiedad de la rica compañía americana United Fruit Company, iniciará las labores de corte de caña el próximo día 21 de los corrientes y a los precios que regulan las leyes.

Noticia bastante halagadora, ya que tiende a aliviar la penosa miseria que impera en la municipalidad por la falta de trabajo.

La gran miseria se auyentará un tanto con la zafra que se avecina.

**Causas de la Sequía**

Es penosa la situación que atraviesa la agricultura debido a la sequía tan continuada que durante todo el año pasado hubo en Banes y que en éste sigue tan funestamente igual. Las inmensas siembras del famoso guineo «Jonhson» que con tanto calor se hicieron, se encuentran bajo los efectos del tiempo que inclemente las azota.

Banes está pasando desde algunos meses la más desastrosa de sus épocas; no hay trabajo, no hay dinero y con un futuro presagiante de mayores infortunios.

Ante la pésima situación económica y la sequía imperante, con inusitado interés luchan los colonos de guineos «Jonson», por ver si tan siquiera logran uniéndose todos en compacto grupo, un precio para sus frutos más halagador.

Y en tales consecuencias han formado su directiva, de la cual es presidente el rico hombre de negocios, señor Laureano González, Tesorero, señor Julio Modesto Caballero y Secretario, Sr. Luis Panceira, teniendo una gran cantidad de Vocales, distribuidos en todos los barrios de la municipalidad.

Se esperan magníficos resultados de este paso firme dado, que lo creemos oportuno y acertado.

**El Hospital Civil**

Se rumora insistentemente que para muy próxima fecha han de dar principio los trabajos que se llevarán a efecto en el Hospital Civil, «Flor de la Caridad» de esta ciudad al cual se le constuirán dos confortables pabellones. Al efecto el ingeniero Cállaba ha venido a ultimar los planos.

**Paralización Injustificada**

Siguen paralizados totalmente los trabajos de la construcción del Centro de Enseñanza, que para la Escuela Superior se levantan en la calle C. M. de Céspedes y que están bajo la dirección de la Secretaría de Educación.

Son ocho meses que hace que no se da un golpe, y de los mismos es grande la cantidad de jornales que se adeudan, sin saberse nada en definitiva.

—Por causa de la situación, Banes se encuentra que todo aquel entusiasmo de fabricación que hubo en los meses de Mayo del año pasado, ha desaparecido completamente, nadie ha seguido tales obras que tanto estaban significando a nuestro pueblo

**La Carretera Banes-Samá**

Los trabajos de la Carretera Banes-Samá, van sumamente despacio, un reducido número de obreros tan sólo gana la subsistencia en dichos trabajos que precisos son, sabiéndose que los presupuestos no son tan ventajosos como lo suponíamos todos.

Y la tan resonada carretera sólo aparece con una parte de terraplenes, ya que el dinero ha exigido trabajar con paciencia.

**La Construcción de un Muelle**

Muy buenos están quedando los trabajos que se hacen en Torronteritas para construir un muelle dentro de las exigencias sanitarias de las leyes, el cual está bajo la dirección de un crecido número de colonos, de guineos que por ese puerto sacarán sus frutos para exportar.

**Arturo I. Torres MARTINEZ,**
Corresponsal.

### NOTAS DE CANASI

**El Dr. Juan Antiga**

Triste ha sido para mí la noticia de la muerte de este ilustre, grande y buen amigo. Nos conocimos siendo muy niños residiendo con su mamá y hermana en la calle de O Reilly siendo vecinos Durante mucho tiempo juntos salíamos de paseo por las tardes, y unidos concurríamos a lugares de distracción, retornando siempre juntos, hasta que las circunstancias nos separaron pasados los años volvimos a encontrarnos terminada la guerra, una noche en el desaparecido teatro Albisu. Marchado de la Habana, y después enterado de su residencia le visité, y continuamos nuestra siempre afectuosa amistad.

Mucho tiempo recibí sus consultas y medicinas sin interesarse nunca en nada. Nos escribíamos a menudo, y conservo su última tarjeta de fecha 19 de Enero, en contestación a mi felicitación por haber tenido un buen viaje.

¿Quién iba a pensar que no retornaría a su Legación en París.

Descanse en paz quien fué siempre gran patriota, buen hijo, padre cariñoso y amigo sincero. La patria pierde uno de sus más ilustres hijos; la sociedad cubana está de luto. Reciban sus hijos, hermanos y familiares el testimonio de condolencia más sentido.

Corresponsal-Cronista.

## INAUGURADA EN GUINES HACE POCO LA GRAN BIBLIOTECA PUBLICA ARANGO Y PARREÑO

El Presidente del Patronato y Director de la institución, destacó los méritos del insigne cubano que tanto luchó por el avance educacional de esa región. Iniciativa triunfante

Desde el día 28 de Enero próximo pasado, cuenta Güines con una Biblioteca Pública, a donde el pueblo puede acudir a satisfacer sus ansias de ilustración.

La apertura de tan provechoso centro de cultura, con lo cual se ha honrado a Martí de un modo excepcional en la fecha de su natalicio; y que lleva el nombre de Francisco de Arango y Parreño como homenaje a la memoria del ilustre estadista que tanto se interesó por el avance educacional de Güines, marca en la historia de aquella localidad un suceso de extraordinario relieve.

El acto de inauguración fué solemne y brillante. Después de unas palabras del Sr. Nicolás García Curbelo, Presidente del Patronato y Director de la Biblioteca, la Sra. Dulce María Borrero de Luján, Directora General de la Asociación Bibliográfica Cultural de Cuba y principal animadora y propulsora de este empeño cultura güinero, pronunció un inspirado discurso.

Distinguidas personalidades honraron el acto, destacándose entre ellas el Dr. Julio Villoldo, prestigioso Presidente de la Asociación Bibliográfica de Cuba, que asistió acompañada de su gentil esposa.

La Biblioteca, instalada en su modesto local de Duarte No 11, posee un buen número de volúmenes y cuenta con un mobiliario adecuado y suficiente.

Al reseñar tan significativo acontecimiento cultural, felicitamos cordialmente a los que han laborado por la fundación de esta Biblioteca, especialmente a la señora Borrero de Luján, a la Srta. Rosa Trujillo y al Sr. Nicolás García Curbelo, quienes han sido los verdaderos mantenedores del proyecto y los que con su gestión personal, constante y fervorosa han hecho posible tan valiosa conquista para Güines.

### DE MAXIMO GOMEZ

Desde Martí la simpática y alegre villa matancera, nos envían la siguiente nota, con el encargo de su publicación en el DIARIO y que dice como sigue:

En la semana última, tomó posesión del cargo de Secretario de la Junta de Educación de este Distrito Escolar, el señor Arsenio Fajardo Grau, hijo predilecto de este término y el cual goza en el seno de esta sociedad de todas las consideraciones y merecimientos, merced a su acrisolada honradez y a su conducta ejemplar.

Por tal motivo, todos los habitantes de esta localidad han visto con regocijo ese nombramiento hecho por el honorable señor Secretario de Educación, evidenciándolo por los múltiples telegramas dirigidos a dicho funcionario, en los cuales las clases vivas de este pueblo y la totalidad de los Maestros del distrito, felicitábanlo por su acierto en tal designación, pidiéndole se le mantenga en el cargo recién cubierto, ya que Fajardo Grau, es un valor de positivo arraigo y una garantía para todos al frente de ese Departamento en esta Municipalidad.

Por nuestra parte, complacidos por ese nombramiento y como buenos amigos del agraciado señor Fajardo Grau, queremos enviar nuestra enhorabuena al doctor Concheso, por la justicia del nombramiento y felicitar al querido amigo por el éxito de su causa y los seguros triunfos que habrá de obtener en el desempeño de su cargo.

**R. López SARDIÑAS,**
Corresponsal

**ASAMBLEA DE LAS FUERZAS VIVAS**

PUERTO PADRE, febrero 21. DIARIO. Habana.—Reunidas en asamblea general las fuerzas vivas del término de Puerto Padre, acordaron protestar ante el señor presidente de la República y el coronel Batista de la medida injusta del Instituto Azucarero, rebajando la cuota a los centrales «Chaparra» y «Delicias». De prevalecer esa rebaja se sufrirá la miseria y la desesperación en esta zona. Puerto Padre vive exclusivamente de la caña; con la zafra de cincuenta días es imposible vivir todo el año. Reina honda preocupación. Se impone la necesidad de que intervenga el Gobierno, evitando la rebaja mencionada, para defender un término de sesenta mil habitantes.—Corresponsal.

**ROBO EN LA COOPERATIVA PANADERA**

MANZANILLO, febrero 21. DIARIO. Habana.—Ayer, lunes, aparecieron abiertas las puertas de la «Cooperativa Panadera», faltando la caja de caudales que contenía quinientos pesos, y tres cheques de 150 pesos cada uno. La caja fué hallada sin abrir, estando custodiada, fuera de la ciudad, por Alfredo Díaz, delincuente amniado, el que fué detenido sin ofrecer resistencia, por el jefe de la policía, señor Montejo.—Corona, corresponsal.

**ABANDONO SANITARIO**

SANTIAGO DE LAS VEGAS, febrero 21. DIARIO. Habana.—Continúa el abandono sanitario en nuestra población. Hace más de veinte días que no se riegan las calles, y el polvo hace imposible la vida a los vecinos. En la Jefatura de Sanidad existe una pipa de riego, pero no hay mulo para que tire de la misma. La basura hay días que no se recoge, y cuando se efectúa es en horas de la tarde en muchas calles, pues sólo existe un mulo para el servicio de todo el pueblo. El domingo último murió un mulo que se encontraba atacado de tétanos. El doctor Torres O'Hallorans, a pesar de sus buenos deseos, no puede hacer nada en este sentido, ya que no tiene animales con que satisfacer las necesidades del pueblo. La Secretaría de Sanidad debe, cuanto antes, tomar en cuenta este problema.—Manuel Perera, corresponsal.

**IMPORTANTE REUNION**

PINAR DEL RIO, febrero 21. DIARIO. Habana.—Convocadas por el jefe militar de la provincia, se reunieron en un cambio de impresiones con el teniente coronel Benítez Valdés, el alcalde municipal, el doctor Carlos Hernández y los señores Francisco Canosa, Armando Aguilar, José Rodríguez y otras personalidades integrantes del comité que labora proplaya Las Cañas. El señor Benítez Valdés les informó de las gestiones hechas cerca del señor presidente de la República, habiendo obtenido la cantidad de diez mil pesos para la reparación de la carretera a dicha playa. Les habló, asimismo, de la necesidad de comenzar las obras y gestionar por medio de actos públicos, la mayor cooperación económica para esta obra, que facilite a los pinareños el disfrute de las brisas del mar en el verano. Esta noche se reunirán para ultimar detalles.—Guillermo Rodríguez, corresponsal.

M.E.C.D. 2016

# SANIDAD OBTIENE LA COOPERACION DE LOS JUECES EN SU CAMPAÑA CONTRA LOS ADULTERADORES DE LECHE

## HABANERAS

### LA MODA ACTUAL

MODELOS PRIMAVERALES

**La entrada de la primavera requiere un cuidado especial para la indumentaria, pues mientras por el día hay calor, según se acerca la noche va refrescando y deben usarse telas dobles. El modelo presente, un vestidito de sport en ratiné azul muy elegante.**

PARA LAS DAMAS

La próxima estación obliga a confeccionar nuevos modelos de vestidos que mantengan la elegancia dentro de los materiales y estilos propios para el cambio que se realiza cada temporada.

A mis consecuentes lectoras puedo anunciarles una noticia que será de importancia, seguramente. Se trata de una modista que se ha establecido recientemente en Galiano 112, entre Animas y Lagunas, donde ejecuta trabajos finos y de gusto por un módico precio. **Consuelo,** que acaba de llegar del extranjero, hace modelos sencillos con detalles, desde dos pesos y medio en adelante.

ARTISTAS DEL CINE

Danielle Darrieux hace ejercicios de doblarse y de respiración cada mañana al levantarse. Una docena de veces se dobla hasta la cintura, tocando el suelo con la punta de los dedos, sin doblar las rodillas. Inhala poco a poco, frente a una ventana abierta y exhala rápidamente varias veces. Esta es la receta que nos da la exquisita actriz francesa para conservar la línea del busto firme y encantadora, y el de doblarse conserva la cintura breve.

Joy Hodges no se contenta con tocar solamente el piso con la punta de los dedos, sino que tiende a lo largo sobre la espalda, trayendo las manos hacia arriba hasta la cabeza, y tocando el piso, sobre su cabeza, con la punta de los pies. Es un ejercicio fuerte, nos dice, pero inmejorable para conservar en línea la cintura y fortalecer los músculos de las caderas. Ella lo practica diariamente y también baila con frecuencia para conservar su postura. Tomen nota.

Dorothy Kent también baila, más enérgicamente que Joy y se aferra a la idea que no hay nada mejor que la rutina de un baile zapateado para conservar la cintura como la de una avispa, y las caderas en buena forma. Está convencida de que el «zapateado» (el cual considera una gran diversión) conserva los músculos bajo control y da un brillo encantador a los ojos.

Nan Grey, cree en el ejercicio como una diversión, y así es una entusiasta jugadora de «badminton» en el invierno y en el verano. El «badminton», de acuerdo con sus experiencias, es una combinación de ejercicio y placer, muy apropiado para conservar la figura bella. El movimiento de los brazos hacia arriba, necesario para golpear el «pájaro» (como se llama comúnmente al rehilete) es excelente para conservar los músculos del abdomen rígidos y la cintura breve. Los demás movimientos rápidos que requiere el desarrollo de este juego, eliminan cualquier gordura que pueda de más en el cuerpo.

Como se ve, cada muchacha se aplica su propio fórmula. Y como hay una gran variedad de ejercicios beneficiosos, todo lo que hay que hacer es escoger los que más agraden, que sirvan el propósito de ayudar a adquirir y conservar la figura en buena forma para lucir con garbo el nuevo vestuario 1939.

No hay que olvidar que el ejercicio, al mismo tiempo que conserva la cintura breve y las caderas en buena forma, sirve para conservar la salud, y esto es algo muy esencial para la felicidad y el éxito.

PELUQUERIA MARTINEZ

La antigua gerencia de la **Peluquería Martínez,** Ciria e Hijos, tiene el honor de participar al público bonino la instalación de los nuevos y únicos aparatos de belleza, para toda clase de trabajos. Habiendo podido conseguir la representación para Cuba de **Solriza,** procedimiento que sin aparato ni electricidad, consigue una ondulación permanente croquignol perfecta.

Aparatos para la limpieza del cutis, depilación definitiva por diatermia, en fin, todo lo más nuevo relacionado con la belleza.

Visite el salón de belleza perfecto de la **Peluquería Martínez,** en Neptuno 409, y pida su turno por el teléfono M-1089.

EN MI BALCON

**Para el Dr. Andrés Segura Cabrera**

Las estrellas arriba,
los humanos abajo;
¡qué claras las estrellas,
qué obscuros los humanos!

La calle toda en sombras,
retorcida se hace:
¡qué belleza en el cielo
poblado de diamantes!

Arriba, luz de estrellas,
abajo, sombra larga...
mi balcón en el medio
de los dos, astro y larva...

Atracción del abismo.
ansiedad de la alteza:
mi anhelo, por fin, prende
su inquietud a una estrella...

**Margot Alvarez Solar.**

Directora de la revista «Horizontes», de Sancti Spíritus.

MENU DEL DIA

| Almuerzo. | Comida. |
|---|---|
| Mangos filipinos. | Crape fruit. |
| Pescado soufflé. | Sopa de fideos. |
| Filet Mignon. Vegetales | Lengua estofada. |
| Ensalada de berros. | Ensalada de tomates |
| Panetela con coquimole | Gelatina de frutas. |

RECETAS DE COCINA

**Pescado soufflé.**

Se pica en la máquina libra y media de pargo salcochado con sal y zumo de limón verde. Se le añade una salsa Bechamel y tres yemas de huevos crudos, uniéndolo todo bien. Aparte se baten las claras como merengue, colocándose en un molde engrasado con mantequilla, cocinándose al baño María.

**M. R. de FONTANILLS**

## ESTUDIAN LA IMPLANTACION DE COOPERATIVAS CONTRA EL DESEMPLEO EN LOS CAMPOS

El Subsecretario del Trabajo conoció personalmente las que hay en México durante su viaje, así como la refacción. Firmado el reglamento del decreto núm. 3 sobre las huelgas

El Subsecretario del Trabajo, señor Fancisco Gómez Marrero, está redactando un informe estadístico con los datos adquiridos por él en su reciente viaje a México, entre los elementos dedicados a la agricultura.

Por ello se ve, según informa el Subsecretario del Trabajo, que allí se concede protección al campesino como medio de evitar el desempleo y la miseria entre esa clase de trabajadores para lo cual funciona un Banco de Refacción, el que ofrece toda clase de facilidades a los campesinos. Estos se han reunido en cooperativas agrícolas, fiscalizadas por esa entidad bancaria y por el gobierno, existiendo actualmente más de treinta mil trabajadores protegidos en esas condiciones.

En Cuba, continúa diciendo el señor Gómez Marrero puede iniciarse algo parecido, aunque nuestra economía nacional no sea tan favorable en estos momentos, pero con unos estudios prácticos sobre la materia, podrían implantarse, y con lo cual el desempleo entre los trabajadores cubanos disminuiría notablemente, como sucede en aquel país. Todos estos detalles, dijo por último, los pudo conocer el Jefe del Ejército Constitucional durante su reciente viaje.

**Los delegados obreros en Maternidad**

Los delegados obreros acreditados ante la elegación Provincial de Salud y Maternidad de la Habana, han celebrado una reunión, presidida por el señor Miguel Palmer, tomando diversos acuerdos en defensa de los intereses doe la clase trabajadora sobr el seguro social.

**Contratos obreros**

Ante el Jefe del Negociado de Pactos y Convenios de la Secretaría del Trabajo, los dirigentes de la Compañía de Suministros y Transportes de los ómnibus «La Especial» y los miembros del Sindicato de Obreros del Transporte de Pasajeros, para discutir la tabla de penalidades que regirá en la referida empresa, entre sus obreros, empleados y los patronos.

**Firmado el nuevo reglamento sobre el ecreto-Ley No. 3.**

El Director General del Trabajo, doctor José Suárez Rivas, llevó en las últimas horas de la tarde de ayer a la firma del Secretario del Trabajo, el nuevo reglamento, estudiado y confeccionado, sobre el Decreto-Ley 3 de Marzo de 1935, por el cual se regula el derecho a las huelgas entre los trabajadores, y que por el Código de Defensa Social había que modificar.

**Conductores y motoristas contra la Federación**

Con distintos funcionarios de la Secretaría del Trabajo, se entrevistó al medio día de ayer el líder obrero señor Pérez Rubio, dirigente de los Conductores y Motoristas de los Tranvías de la Habana, declarando que esa agrupación de trabajadores era opuesta a las exigencias de la Federación de Trabajadores de Cuba, que reclama una contribución para su sostenimiento.

**Estudian el desempleo en trabajadores de edad avanzada.**

La Oficina Internacional del Trabajo se ocupa actualmente de las dificultades que atraviesan para encontrar empleo los trabajadores de cierta edad. Un estudio preliminar demuestra que en ciertas empresas y países, dan preferencia a la mano de obra más joven.

En Inglatera la cuestión se presentó hace muchos años y preocupa a los Poderes Públicos. El caso se repite en casi todos los países industriales. En los Estados Unidos el paro es más largo y frecuente en los trabajadores de edad. En Holanda, de 302,000 parados, 177,000 eran personas de 40 a 60 años.

Uno de los remedios posibles consiste en aumentar la edad de admisión de los jóvenes al trabajo y disminuir la edad del retiro. También ha dado resultado obligar a los patronos a emplear determinado tanto por ciento de trabajadores de edad.

La Oficina Internacional del Trabajo, pedirá a los Gobiernos datos precisos, industria por industria, para saber el número de trabajadores viejos desocupados. Solamente los informes detallados permitirán encontrar soluciones, que variarán de acuerdo con la naturaleza de las actividades.

## La delegación provincial pinareña de los telegrafistas celebró con júbilo la toma de posesión de su directiva

Al acto concurrieron el Director Rafael Lauzán y varios representantes de las delegaciones de Santiago de Cuba, Camagüey, Santa Clara, Matanzas y Bayamo. Entusiasmo

La Delegación Provincial de la Asociación de Telegrafistas de Cuba, organizó el pasado domingo en la ciudad de Pinar del Río, diferentes actos, con motivo de la toma de posesión de la nueva Directiva.

Primero se efectuó un gran almuerzo en el Hotel Comercio, al que asistieron el Director de Telégrafos, señor Rafael Lauzán; el Presidente de la Asociación Nacional de Telegrafistas, señor Calixto Márquez; los miembros del Ejecutivo Central de dicha Asociación, señores José Medero, Armando Villalón, José E. González, Angel Tejera, Pedro Vargas Guerra y Adalberto Mancebo; las representaciones provinciales siguientes: Pedro Arredondo por Santiago de Cuba; Rafael Mira, por Bayamo; José R. Hernández, por Matanzas; Teodoro Tejeda, Demetrio Díaz Chaviano, por Santa Clara y Eduardo Zayas, por Camagüey, así como numerosos pinareños.

Como a las cuatro de la tarde se verificó en el Salón de Actos del Palacio del Gobierno Provincial, la toma de posesión de la nueva Directiva, asistiendo la representación de la Habana, las Delegaciones Provinciales y una numerosa concurrencia.

Hizo la presentación de los visitantes, dirigiéndoles un cariñoso saludo, el compañero Tesorero de la Delegación pinareña, Leoncio Pascual.

El Presidente Provisional José A. Soler, leyó una exposición de la labor realizada por el Comité Gestor, destacando los principales objetivos logrados por la Delegación pinareña; invitando después al compañero Antonio E. Díaz para que ocupara la Presidencia, el cual pronunció un hermoso discurso de agradecimiento, bosquejando los trabajos futuros de su beneficiosa plataforma para la Delegación. También hicieron uso de la palabra Delegados de Matanzas, Santa Clara, Camagüey, Bayamo, Santiago de Cuba y Pinar del Río.

Hablaron por el Ejecutivo Central, el Presidente de este organismo, señor Calixto Márquez y José Medero, haciendo el resumen el director de Telégrafos, señor Rafael Lauzán.

La concurrencia fué obsequiada con dulces y ponche.

**La Caja Postal de Ahorros se adhiere al Instituto Nacional del Ahorro, de Milán**

Por acuerdo del Consejo de Administración de la Caja Postal de Ahorros, en su última sesión, esta institución quedará adherida al Instituto Internacional del Ahorro, que tiene su sede en Milán, Italia.

Están inscriptas en el mencionado Instituto más de 5,500 Cajas de Ahorros, pertenecientes a unos 35 países, siendo un centro magnífico de divulgación.

La Caja Postal de Ahorros dependiente de la Secretaría de Comunicaciones, viene desarrollando una intensa campaña en favor del ahorro, y ha obtenido enorme progreso en el corto tiempo que tiene de fundada. Ya cuenta con un capital cercano a los cuatrocientos mil pesos.

**Una mejora en el servicio de la policía de Comunicaciones**

Entre las mejoras introducidas en la policía de Comunicaciones por el Capitán Agustín Cabrera, figura la de poner un servicio de cuatro pelotones, en vez de tres, como se ha venido haciendo. Con este cambio, los vigilantes y clases de aquella dependencia obtendrán mayor descanso, por lo que prestarán a la vez, más interés y cooperación al público, ya que le será rebajado el tiempo de trabajo.

## Hombre arrollado y muerto por un auto en Marianao

Chocaron una ambulancia y un camión. Le dió terrible botellazo a una muchacha

MARIANAO, febrero 21. DIARIO. Habana.—El doctor Antonio J. Calves, asistió de gravísimas lesiones a Tomás Key, natural de Guatao, de 32 años y vecino del mismo lugar, el que no pudo prestar declaración. El vigilante Galarraga le tomo declaración al alistado Julio Aguilar, que presenció el accidente, a Teodoro Ramírez, de 30 años vecino de Banderas, entre Céspedes y Calixto García, los que declaron que vieron cuando venía por su derecha, hacia Marianao, el automóvil número 45933 guiado por el chofer José Navarro Rodríguez, natural de España, de 42 años y residente en Nacional s. n., Punta Brava, y al llegara la calle General Maceo, el Key trato distraudamente de atravesar la carretera, siendo alcanzado por el auto, estimando el accidente por imprudencia del peatón. Momentos después de haber ingresado en el Hospital Calixto García, falleció el lesionado

El chofer quedó en libertad.

**Chocó una ambulancia y un camion**

En la carretera Central y Ojo de Agua, en Arroyo Arenas, chocó la ambulancia del Instituto Cívico Militar número 541 que guiaba el chofer Eduardo Pérez Iglesias, natural de España de 36 años y vecino de Corrales 466 con el camión 68337 que conducía José Martínez Corral, natural de España, de 27 años y residente en 30 entre 27 y 29. Vedado. En la colisión recibió lesiones graves Martínez Corral, de las que fué asistido en la Casa de Socorro, por el doctor San Pedro. Declaró Perez que iba detrás del camión, el cual, inesperadamente, dobió por Ojo de Agua, estimando responsable al Martínez.

Prestó fianza de cien pesos.

**Mordidos por perros callejeros**

Pedro Portela García de 9 años, vecino de Norte y Panorama; Pablo Guevara Falcón de 12 años, residente en Lanuza 3, y Arturo Hernández Sosa de 11 años, vecino de Centra. s. n., fueron asistidos por el doctor Galletti en la Casa de Socorro por haber sido mordidos por perros callejeros.

**Dejó abandonado a su hermanito y se fugó**

El vigilante Acosta de la Segunda Estación de Policía, encontro deambulando por la Lisa al niño de 10 años, Gerardo Montero Pérez, vecino de Fundición 11, Habana. Según declaró a la policía vino a Marianao, paseando en un ómnibus de la ruta mismos apellidos y de unos 16 años, 43 con su hermana Glicera de los dejándolo abandonado en la Lisa, fugándose con un chofer. El menor fué entregado a sus familiares.

**Con una botella le rompió la cabeza**

El vigilante Gabriel González, detuvo a Eduardo Montalvo Lavoy, natural de la Habana, de 20 años, vecino de Esperanza 433, por acusarlo Evangelina Cabrera Lombillo de 23 años, residente en Salud 566 de haberle causado lesiones graves al pegarle con una botella en la cabeza a su amiga Juana María Sierra Cabrera de 25 años, del mismo domicilio, Juana fué agredida en los kioskos de la playa.

**A. MARTINEZ,**
Corresponsal.

**HERIDO CASUAL**

Casualmente y en su domicilio se ocasionó una lesión de carácter grave, Leopoldo Prado Vicente, vecino de Lagunas 465, siendo asistido en el Segundo Centro de Socorro.

## La Asociación Nacional de Ferreteros pide a Comercio adopte medidas que regulan las importaciones en general

Una comisión presidida por el Sr. Eusebio Canosa visitó al Dr. Buttari exponiéndole las causas que motivan toda la competencia que padecen. El Secretario prometió actuar

El Secretario de Comercio recibió ayer tarde la visita de una nutrida comisión de la Asociación Nacional de Ferreteros, encabezada por su presidente, el señor Eusebio Canosa, la cual trató acerca de la intensa competencia que sufre ese sector económico.

Los comisionados expusieron al doctor Buttari que en la actualidad existen particulares que realizan importaciones directas de artículos de consumo corriente, bien para su uso individual o para otras personas; contratistas de obras que compran en el extranjero muchos de los artículos de fabricación que son de venta corriente en el mercado nacional; pequeños industriales y especialmente talleres de reparación que bajo el pretexto de reponer equipos o aparatos que el uso ha deteriorado importan cantidades mayores que las requeridas, para vender el sobrante a precios ruinosos, constituyendo todo ello una de las peores competencias que el comercio importador al por mayor y el detallista legalmente establecidos sufren en escala progresiva, no por carencia de disposiciones gubernamentales que protejan los intereses de las entidades mercantiles, sino más bien por una falta de equidad justiciera en cuanto al derecho de esa clase comercial a una preferencia en las ordenanzas, leyes o reglamentos que regulan las importaciones, sin que una consideración semejante equivalga a un privilegio ni tampoco a una vulneración del principio de la libre importación en Cuba.

En el amplio cambio de impresiones, los representativos de la Asociación Nacional de Ferreteros pusieron en conocimiento del Secretario de Comercio que otra de las causas que empobrecen al comercio importador y al detallista, es la entrada de mercancías por los llamados subpuertos de la Isla, que sólo debieran existir exclusivamente para la exportación de productos naturales o elaborados en el país.

En el curso de la conversación se refirieron también a la tributación del comerciante al por mayor que introduce en el país mercancías objeto de su negocio, tales como derechos de aduana, de puertos, Obras Públicas, derechos consulares, sobre entradas brutas, letra de cambio, Timbre Nacional, Impuesto de Maternidad, sobre intereses, impuestos municipales de la provincia, además de estar obligados a observar estrictamente todas las leyes sociales que representa considerables egresos anuales.

Finalmente los visitantes manifestaron que siendo de la competencia de la Secretaría de Comercio la facultad y atribuciones para conocer y regular todo lo concerniente al comercio, en relación con el Estado, así como todo lo referente al fomento y protección de las colectividades que integran la clase mercantil, acudían a él para que en consideración a esos argumentos y a los que se enumeraban en la exposición que le hacían entrega en ese momento, preste toda su atención a la solicitud de la Asociación Nacional de Ferreteros, por ellos representada, en cuanto a la provisión de medidas reguladoras de las importaciones en general, normalizando esta facultad que equitativamente deben disponer los comerciantes importadores, debidamente inscriptos en el Registro Especial recientemente creado por la Secretaría de Comercio.

Al terminar la entrevita el doctor Buttari, manifestó a sus visitantes que podían contar con su apoyo más decidido, a cuyo efecto se proponía estudiar detenidamente el asunto, a fin de propiciar las medidas que puedan satisfacer las aspiraciones de intereses tan respetables como los que integran la Asociación Nacional de Ferreteros.

## TITULOS PARA MARCAR GANADO EXPEDIDOS POR LA S. DE AGRICULTURA

El Subsecretario de Agricultura, doctor Gustavo E. Perea, ha firmado los siguientes títulos expedidos por el Negociado del Registro Pecuario y Marcas de Ganado:

En la provincia de la Habana a Marcial Gafas y Rodríguez. En la provincia de Camagüey a Alfredo Rodríguez, Porfirio Molina, Ramon Dominguez, Manuel Bueno, Angel Basulto. Manuel Yanes, Maria Barba Labrada, Ramón Rodriguez, Raron Sánchez. En la provincia de Santa Clara a Eleuterio Gonzalez Pedro Soto. José Suárez, Carlos Ginart, Miguel Carbonell, Francisco Cartaya, Víctor Alvarez, Antonio Rodriguez y Suárez. En la provincia de Oriente a Héctor Bayoll, Sucesion de Horge Maneiro, Rafael Medina, Raúl Zayas, Miguel Alcoholado, Gilberto Milanés, Jacinto Santana, Sebastián Martell, Luis Sao Ojeda y Antonio del Campo Nanclares.

**Solicitudes de marcas**

Han solicitado marcas como ganaderos mayores los señores:

Manuel Romero Herández, Cándido Pérez, José López, Ramón Calero, Vicente González, Ramón Ros, Manuel Bueno, Raimundo Murias, Ramón Rodríguez Faxas y como ganaderos menores Domingo Fonseca, Josefa Pérez, Rosa Sánchez, Raimundo Gonzálaez, José Fernández, Leopoldo Peña, Rafaela Arango, Andrés Martín y Grave de Peralta, Oscar Olaz;bal, Anselmo López, Arcadio Alfonso, Juan Rodríguez, Lino Estrada, Agustín Rodríguez, Ramon Rodríguez, María Adolfina García, Desiderio Villalobos, José López, Ricardo León, José Pompa, Nicanor Núñez.

## Exposición por los alumnos de Clubs Agrícolas oficiales

Se inauguró con gran éxito en el patio central de la Secretaría de Agricultura

De fiesta estuvo ayer la Secretaría de Agricultura. El ingeniero García Montes, Secretario del ramo, acompañado de los altos funcionarios del Departamento presidió el acto de inaugurar la Exposición presentada por más de 600 Clubs Agrícolas para Menores.

Todos los pasillos del patio central del edificio están ocupados por los trabajos presentados por dichos clubs.

Se ofreció un concierto ejecutado por cien alumnos, bajo la dirección de la Profesora Muñoz de Quevedo; 150 alumnos de la Escuela Pública 124, acompañados de la Banda Municipal de La Habana, con su director Gonzalo Roig; la Banda de Música de la Casa de Beneficencia, cedida gentilmente por el doctor Julio César Portela.

Acto seguido usó de la palabra, comisionado al efecto, el jefe de los Clubs Agrícolas para Menores, leyendo un interesante informe, donde hizo relación de la brillante obra llevada a cabo y de los proyectos que pronto serán realidad.

**La «Federación Patronal del Ramo de Construcción», expresa su agradecimiento al «DIARIO» Nueva Directiva**

Hemos recibido una atenta carta del señor Alfredo Tejedor, Secretario de la «Federación Patronal del Ramo de Construcción», suscrita a nombre de la referida entidad, en la que nos expresa el más sincero agradecimiento por las atenciones que, según ellos, hemos tenido para la referida Federación y los miembros de su nueva Directiva.

Al mismo tiempo nos participa el señor Alfredo Tejedor, que como resultado de las elecciones celebradas con fecha nueve de los corrientes, dicha Directiva quedó formada por las siguientes personas:

Presidente: Ismael Brioso.
Vice: Francisco de la Nuez.
Secretario: Alfredo Tejedor.
Vice: Narciso Merino.
Tesorero: Gaudencio Martínez.
Vice: Rafael Pí.
Asesor Legal: Dr. Wilfredo H. Brito.
Asesor: Alfredo Tejedor.
Vocales: Manuel Pascual, Esteban Rosas, Luis Gómez, Félix Rodríguez.

## Fueron detenidos los autores de un importante robo

Uno de los autores devolvió mil pesos. Son cinco los que se encuentran comprometidos

Adolfo Pérez Bobadilla, comerciante avecindado en Ocho y Avenida Diez, Marianao, denunció ante el subinspector de la Secreta al mando del Buró de Robos, que su hermano Mario, junto con otros sujetos, uno de los cuales lo había inducido a cometer el hecho, le robó la suma de $1,800 en billetes de Banco que él tenía guardados detrás de un cuadro en su domicilio, aprovechando Mario la circunstancia de ser empleado suyo, y los coautores el hecho de que su hermano es de carácter débil y fácil de sugestionarse, desapareciendo Mario con el dinero y distribuyéndolo entre sus compañeros de delito.

Dicho subinspector, con varios detectives del Buró, practicó pesquisas, y pront osupo que uno de los que habian tomado participación en los hechos, se había presentado en el domicilio de Pérez Bobadilla, entregándole la suma de $1,000 que al parecer le había tocado en el reparto del dinero, cuyo sujeto era Felipe Cordero Cordero, conductor de los Omnibus Aliados y residente en Avenida Segunda entre Ocho y Nueve, Buenavista. En breve fué detenido, y explicó que estando en Neptuno y Zulueta había recibido un paquete con el dinero, de manos de Mario, hermano de Adolfo, protestando de que él hubiere participado en el robo.

Posteriormente el repetido subinspector arrestó al referido Mario Pérez Bobadilla, a Federico González de Riancho, domiciliado en B número 20, Vedado, a Victoriano Tellería Torrontegui, de M y 27, Vedado, y a Silvio Pierrat, de Habana 956, a todos los que presentó al Juzgado de Instrucción de Marianao, con el dinero ocupado. En el informe que el citado agente de la autoridad rindió a su jefe comandante Eugenio Menéndez, se hacen constar detalles interesantes del hecho, y se señala como inductor a González de Riancho.

## EL CONSEJO NACIONAL DE VETERANOS CELEBRARA UNA SESION EL VIERNES, 24

La Asociación de Veteranos de la Independencia, Consejo Nacional, cita para una sesión ordinaria en primera convocatoria que tendrá efecto en la casa social, Avenida de Bélgica entre Dragones y Teniente Rey, el viernes 24 de los corrientes, a las cuatro y media de la tarde

Firma la citación el secretario, capitán Ramiro Ramírez Tamayo, con el visto bueno del presidente P.S.R., Coronel Eulogio Sardiñas.

**EL «HOGAR DE SANTA LUCIA PARA CIEGOS», HA SIDO TRASLADADO**

La Directora del «Hogar Santa Lucía para Ciegos», Josefina Gabeiras, nos ruega hagamos saber al público en general que el citado asilo, que estaba situado en la Calzada de Luyanó 507, ha sido trasladado para la calle de Correa número 167, entre San Benigno y Flores en la Víbora, lo que desea dicha Directora poner en conocimiento de los socios protectores de dicha institución, así como de cuantas personas carentes de la vista, deseen saber de un lugar donde poder obtener ingreso.

**MENOR RECLUIDO**

El vigilante Fiallo condujo ayer al Reformatorio de Guanajay, al menor Basilio Cabiar Osvando, por haberlo condenado el Juez Correccional de la Sección Cuarta por un delito de hurto.

**DENUNCIA DE DAÑO**

Miguel Montes Sandoval, vecino de Sarabia 114, denunció a la policía, que al bajarse del ómnibus 35, de la ruta 1 un gancho le rompió el pantalón, apreciando el daño en la suma de 30 pesos.

## FUERTES MULTAS IMPONE EL DE GUANTANAMO A ELEMENTOS QUE VIOLAN EL REGLAMENTO

Se espera, igualmente, el concurso de los Tribunales de esta capital contra los envenenadores del pueblo. Destrucción de fosas mauras existentes en los límites del acueducto orienta.

La campaña nacional contra los adulteradores de leche de vaca activada últimamente por drásticas disposiciones dictadas por el Secretario de Sanidad y Beneficencia, doctor Costales Latatú, con vista de las contínuas quejas, denuncias y aumento de la mortalidad infantil, parece que va dando buenos resultados, no solo en La Habana, sino en el interior de la Isla, contándose, desde luego, con el concurso de los jueces correccionales.

El resultado de esa campaña se va observando en la ciudad de Guantánamo, donde precisamente el propio Jefe de la Sanidad Cubana, personalmente, comprobó cómo se burlaba el Reglamento vigente, a ciencia y paciencia de las autoridades locales.

El actual Jefe Local ha comunicado que por el Juez Correccional han sido condenados Salomón Yapur, por adulterar la leche, con cien pesos de multa; Evangelista Moya, por igual delito, a treintiún pesos; y Antonio Tomé, a cincuenta pesos.

También comunicó el Jefe Local de San Fernando de Camarones, haber sido condenado a un peso de multa el expendedor de leche de vaca Lidio Díaz Pembrot, por infracción del vigente Reglamento.

En cuanto a La Habana, donde el cuerpo de Inspectores, químicos y bacteriólogos dedica sus energías al logro de los propósitos que se persiguen, se espera el resultado de los juicios correccionales como consecuencia de los expedientes instruídos por adulteración de leche comprobada, química y bacteriológicamente, entre ellos cinco seguidos contra planta de pasteurizar leche «La Vencedora del Cerro».

**Destrucción de fosas**

El doctor Angel Gregorio y Alayo, Inspector Médico de la Dirección de Sanidad, en comunicación dirigida a la superioridad informa haber comprobado la destrucción de las fosas y una caseta de la Administración del Acueducto de Santiago de las Vegas que para uso de sus empleados tenía dentro de los límites de los manantiales con grave perjuicio para la salud pública.

Como se recordará, recientemente el doctor Costales Latatú, Secretario de Sanidad, visitó el término de Santiago de las Vegas, en compañía de varios técnicos, con motivo de la aparición de un brote de Fiebre Tifoidea, dictando entre otras medidas, las llevadas a cabo y comprobadas por el doctor Alayo, logrando dominar la enfermedad, después de inmunizar a todos los vecinos, desinfectar las aguas y sanear la población.

**Proyectos de construcciones**

Han sido aprobados por la Dirección de Ingeniería Sanitaria Nacional los planos y memorias presentados por la señora Caridad Laudeaux, para la construcción de una casa en Moncada entre Narciso López y Paseo, en Guantánamo.

**Tenería aprobada**

Ha sido aprobado por la Dirección de Sanidad el proyecto de establecimiento de una tenería en la finca Hato de Ariguanabo, en San Antonio de los Baños, propiedad de Valdés, García y Limia.

**Acuerdos de la Junta de Sanidad**

Durante su sesión de ayer la Junta Nacional de Sanidad y Beneficencia acordó solicitar del Secretario del ramo, doctor Costales, convoque a una reunión entre los miembros de aquel organismo y los del Consejo Central de Servicios Públicos para aclarar, de una vez, el alcance de los Decretos 66 y 743 referentes a la fijación de las tarifas de los acueductos, ya que por la Ley corresponde imponerlas a la Junta de Sanidad.

Acuerda, acto seguido, a propuesta del Ingeniero Cosculluela, que no es posible admitir que las aguas minerales o de mesa, contengan productos químicos desinfectantes, ya que lo deseable es que el agua se halle en las condiciones de pureza y con las propiedades especiales que se le atribuyen, tomándola cruda en la misma fuente; recomendándose al Secretario de Sanidad que exija que la desinfección de las aguas minerales se haga por procedimientos físicos, tales como los Rayos Ultravioletas, etc., pero nunca añadiéndole cloro y menos en las proporciones exageradas encontradas en las aguas denominadas «San Agustín».

Por último acordó la Junta transcribir al doctor Costales, Secretario de Sanidad, la parte de la ponencia del doctor Fernandez Abreu, correspondiente al Capítulo de Alimentos de las Ordenanzas Sanitarias que se discuten, para que se ponga en vigor y se aplique a los trapiches para el expendio de guarapo crudo.

**La herencia Beltran-Hill**

La situación económica del legado Beltrán-Hill asciende a la cantidad de $882,911.44, que se descompone en $373,866.80 en bienes inmuebles; en créditos hipotecarios, $396,643.21 y el resto en otros créditos.

Dicha herencia ha producido, desde el 3 de septiembre de 1936 hasta el 31 de octubre del pasado año la suma de $18,686.27, que estaban depositados en los bancos del Canadá y Núñez, cantidad que fué extraida por mandamiento judicial y entregados al señor Francisco Suñe Bertrán, en virtud de reclamación, por la que todavía se le adeudan dos mil pesos, lo que implica que la Junta de Patronos no cuente con efectivo para proceder a la construcción del Sanatorio Naturista y Escuelas anexas dispuestas por el legatario.

El Comisionado del Secretario de Sanidad, letrado del Departamento, en informe rendido, consigna que el caudal hereditario en virtud de la moratoria y estar muchas de las casas o fincas desocupadas, solo produce unos $1,200.00 o $1,500.00 al mes, de cuya suma se gastaba para el sostenimiento de la propia Junta de Patronos alrededor de $528.00, cantidad superior a la dispuesta por el legatario en su testamento para cuando estuviera hecho el Sanatorio, esto es, el 10 por ciento de la renta. Los gastos de personal de dicha Junta de Patronos ha quedado reducida a $258.00, acordándose aplicar el resto al sostenimiento de un Sanatorio provisional en la finca Villa San José, de la propia fundación.

Termina el Comisionado del doctor Costales recomendando a éste actúe directamente en este legado, conforme a las Instrucciones de Beneficencia de 1875, que le permiten hasta modificar las instrucciones del legatario para su mejor cumplimiento en beneficio de los pobres.

**Desinfectantes**

Cumpliendo instrucciones directas del Secretario de Sanidad, el Jefe de Material dispuso ayer el envío de distintas partidas de petróleo, vacuna antitífica y otros materiales a las jefaturas locales de Santiago de Cuba, Guantánamo, Pinar del Río, Cienfuegos y Santiago de las Vegas.

**Desinfección de aguas**

Se ha ordenado la cloración diaria de las aguas del pozo particular que abastece a los vecinos del reparto Rancho Boyeros.

**No quiere vacunarse**

Con vista de la negativa del señor Ramón Bolaños, vecino de Avenida 11 y calle 11, en el Reparto Ampliación de Almendares, a someterse al tratamiento antirrábico por haber sido lesionado por un perro que murió atacado de rabia, se ha ordenado al Jefe Local de Sanidad de Marianao le comunique a dicho señor Bolaños que el Departamento está exento de toda responsabilidad en el futuro.

**Herencias vacantes**

El Secretario de Sanidad ha trasladado al Director de Beneficencia escritos denunciándole las siguientes herencias vacantes: de José Carrio Suárez, de Maloja 24; Juan Vega Calombre, de Manrique 100; Andrés González de la Piedra, de Neptuno 25 y del Presbítero José Sanz Caral, de San Miguel 4.

**PROFUGO UN MENOR**

El señor Alberto Chávez, Administrador del Asilo Llansó, denunció a la policía a que en horas de la madrugada había logrado evadirse de dicho centro, el menor Ramón Martínez, siendo horas después detenido por la policía de la Décima Estación e internado nuevamente en el mismo.

**HURTO DE DOCUMENTOS**

A la policía denunció Enrique Cepero Bonilla, vecino de Virtudes 410, que de su domicilio un desconocido logró sustraerle documentos que apreció en la suma de 25 pesos.


EMPRESA DE OMNIBUS

SANTIAGO - HABANA

Carros Pullman de Lujo - Los Más Económicos

14 SALIDAS diarias directas a SANTA CLARA, CAMAGUEY y SANTIAGO DE CUBA, desde su Estación Oficial del Hotel "PUERTA TIERRA", MONSERRATE Y MURALLA Habana. Teléfono M-2266 a LAS SIGUIENTES HORAS:

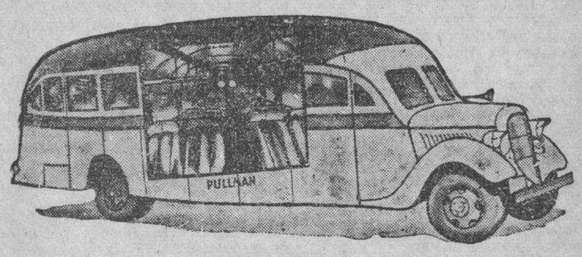

NUEVO ITINERARIO

| | | | |
|---|---|---|---|
| 4.30 a. m. | Directo a | Santiago de Cuba | (Rápido). |
| 7.00 a. m. | " | " Santiago de Cuba | " |
| 8.15 a. m. | " | " Sta. Clara | " |
| 9.30 a. m. | " | " Santiago de Cuba | " |
| 11.15 a. m. | " | " Camagüey | " |
| 12.30 p. m. | " | " Sta. Clara | " |
| 2.00 p. m. | " | " Sta. Clara | " |
| 3.00 p. m. | " | " Santiago de Cuba | " |
| 5.30 p. m. | " | " Santiago de Cuba | " |
| 7.30 p. m. | " | " Santiago de Cuba | " |
| 11.15 p. m. | " | " Santiago de Cuba | " |
| 12.30 p. m. | " | " Santiago de Cuba | " |

Informes generales: En Monserrate y Muralla: Hotel "PUERTA TIERRA" o por el
TELEFONO M-2266

6 Años PRESTANDO SERVICIO

Relevo de personal cada 6 horas y reservación de Asientos numerados con anticipación.

Oficina Central en Santa Clara: Marta Abreu y J. B. Zayas

**Con motivo de las próximas Pascuas y Año Nuevo, hay gran demanda de pasajes. Separe el suyo con anticipación.**


M.E.C.D. 2016

# EL PRECIO DE LOS AZUCARES CRUDOS EN EL MERCADO DEL DISPONIBLE, EXPERIMENTO UN ALZA DE 5 PUNTO[S]

## BOLSA DE NUEVA YORK

### COTIZACIONES AL CIERRE AYER

| | |
|---|---|
| Amer Crys | 9⅛ |
| Am Radiator | 15⅛ |
| Adams Expr | 9¼ |
| Air Reducc | 57½ |
| Alaska Jun | 9½ |
| Allied Chem | — |
| Allis Chal | 41¼ |
| Amer Can | 88 |
| Am Car Fou | 28 |
| Am F Pow | 3 |
| Amer Ice | — |
| Amer Inter | 6⅛ |
| Amer Loco | 24½ |
| Am P Light | 6 |
| Amer Smel | 44 |
| Amer Sugar | 20 |
| A C Alcohol | 8⅞ |
| Amer T and T | 157 |
| Am Tobac A | 82¾ |
| Am Tobac B | 85 |
| Am W Works | 12¾ |
| Am Woolen | 5 |
| Anaconda C | 28 |
| Atchison | 34 |
| Atlan Coast | — |
| Atlan Ref | 21 |
| Ass D Goods | 9¼ |
| Auburn Auto | 3⅞ |
| Aviat Cor | 7⅜ |
| Amer Metal | — |
| Armour and Co | 5 |
| —B | |
| Baldwin Lo | 13½ |
| Balt and Ohio | 6⅛ |
| Bendix Avi | 27 |
| Best and Co | 61 |
| Beth Steel | 69¼ |
| Borden Co | 19⅜ |
| Briggs | 24⅝ |
| Brook Man | 12⅜ |
| Butte Coop | 3¼ |
| Byers A M | 10 |
| —C | |
| Can Pacif | 4⅞ |
| Curt W, «A» | 26¼ |
| Curt, W, com | 6¾ |
| Case T Mach | — |
| Columb Gas | 7¾ |
| C de Pasco | 42 |
| Ches and Ohio | 35 |
| Chi R Islan | — |
| Chrysler | 75½ |
| Coca Cola | 127 |
| Col Carbon | — |
| Comm and Sout | 1¾ |
| Cons Gas | 32½ |
| Cons Oil | 8½ |
| Cont Can | 38⅜ |
| Cont Oil | 26½ |
| Corn Prod | 63½ |
| Cont Motors | 3 |
| Cuba Co | — |
| Cub Amer S | — |
| C Am Sug, p | — |
| Cmm-l Solv | 12⅞ |
| Chesapeake | — |
| Cruc Steel | 39¼ |
| Cons R Cuba | — |
| Canada Dry | 17¾ |
| —D | |
| Del Hudson | 19¼ |
| Del and Lack | 6½ |
| D Aircraft | 72⅞ |
| Drug Inc | 5⅝ |
| Dupont | 147 |
| —E | |
| East Kodak | 172 |
| El Auto Lit | 31½ |
| El Pow Lig | 10⅝ |
| Elec Bond | 11 |
| Erie (R R) | 1⅝ |
| —F | |
| Fox Film C | 22⅝ |
| Freo Texas | — |
| Foster Wh | 24 |
| Firestone | 22½ |
| —G | |
| Gen Asphalt | 17⅛ |
| Gen Elec | 39⅞ |
| Gen Foods | 39⅞ |
| Gen Motors | 47⅛ |
| Guantánamo S | — |
| Gillet Saf | 7¼ |
| Gimbel Bros | 11⅜ |
| Gold Dust | 11¼ |
| Goodrich R | 20⅝ |
| Goodyear | 32 |
| Gen Bronze | 3½ |
| Graham Page | 1 |
| Gramby | 6 |
| Great North | 24⅞ |
| —H | |
| Homestake | 62⅝ |
| Houston Oil | 6⅝ |
| Hudson Mot | 7 |
| —I | |
| Illi Cent | 16⅜ |
| Interb R | 7⅞ |
| Int Cement | 53 |
| Int Nickel | 51⅝ |
| Inter Tel | 8⅛ |
| I Tel F S | 8⅜ |
| Illin Glas | 64 |
| —J | |
| Johns Mansv | — |
| —K | |
| Kroger Groc | 23⅞ |
| Kennecot | 35¾ |
| —L | |
| Lambert Co | 14⅞ |
| Lgg Myers | 106¼ |
| Loew-s Inc | 47¼ |
| Loose Wiles | — |
| Lorillard | 23⅛ |
| Louisv Nas | 46 |
| Ludlum Stl | 21¾ |
| Lehman Cor | 23¼ |
| Liquid Carb | 16¼ |
| —M | |
| Macy (H R) | 41¼ |
| Manati Sug | — |
| Montgomeri | 49⅛ |
| Miss Pac, c | — |
| Miss Pac, p | — |
| Morris (Phi) | 95½ |

| | |
|---|---|
| Murray Corp | 7 |
| —N | |
| N Y Central | 18 |
| Nash-Kelvi | 7¾ |
| Nat-l Bisc | 25⅜ |
| Nat-l Dist | 27¼ |
| Nat-l Dairy | 14 |
| Nat-l P Li | 8⅛ |
| Nat-l Steel | 74 |
| North Amer | 24⅝ |
| N A Aviat-n | — |
| Nort Pacif | 11⅛ |
| —O | |
| Ohio Oil | 8⅞ |
| Otis Elev | 21¼ |
| Otis Steel | 11⅝ |
| —P | |
| Packard Mot | 4 |
| Paramount | 10⅜ |
| Pennsylvann | 20⅛ |
| Pat Mines | 11⅝ |
| P Petroleum | 38½ |
| Pullman Co | 33⅛ |
| Pure Oil | 9⅛ |
| Puerto Rico | 17⅝ |
| —R | |
| Radio Corp | 7 |
| Rep I Steel | 20½ |
| Reynolds | 38 |
| —S | |
| Schen Dis | 15 |
| Safeway St | 37 |
| Sears Roeb | 71¾ |
| Shell Uni | 12⅝ |
| Simmons Co | 27½ |
| Soc Vacuun | 12¼ |
| St Paul, p | ¾ |
| So Pacific | 16¼ |
| South Ry | 18⅜ |
| Stan Brands | 6¾ |
| Stand Gas | — |
| Stan N J | 48¼ |
| Stan Oil C | 27¾ |
| Stewart War | 10⅛ |
| Studebaker | 7⅛ |
| —T | |
| Texas Co | 43¾ |
| Texas Gulf | 31 |
| Tinken Roll | 45⅜ |
| —U | |
| Union Carb | 81¼ |
| U Pacific | — |
| United Cor | 3⅛ |
| Uni Cor, pfd | 36⅞ |
| Unit Fruit | 70 |
| U S Rubber | 44⅜ |
| U Aircraft | 40⅜ |
| U S Steel | 59½ |
| U S Inb Alc | 21¼ |
| U Gas Corp | 12¾ |
| —V | |
| Vanadium | 25½ |
| —W | |
| Warner Bros | 5⅛ |
| W Brothers | 2½ |
| West Union | 20⅝ |
| West Elec | 107⅝ |
| Woolworth | 48 |
| —Y | |
| Yellow-Tr | 17½ |

## VALORES

La nota sobresaliente la dieron ayer en el mercado local los valores de la Cuban Telephone. Poco después del mediodía se desarrolló notable demanda por el bono del cinco por ciento y por las acciones preferidas. También tocó algo a las comunes. Se estuvo operando en esos valores hasta la hora final, dentro de los precios cotizados en la Bolsa. En los últimos momentos de la tarde había compradores del bono a tipos más altos.

Esa extraordinaria actividad alrededor del papel de la Cuban Telephone, la justificaban los observadores del mercado, con la noticia recibida en la Bolsa, de que la Compañía había recibido ya suscripciones por más de trescientas mil libras esterlinas, de acuerdo con las condiciones del plan presentado a los tenedores de su papel y a los inversionistas. Existía la impresión de que antes del día veinticinco, fecha en que se vence el plazo para admitir suscripciones al bono del cinco por ciento, sería cubierta la cantidad total, o sea las cuatrocientas mil libras esterlinas. Y como tal realidad constituiría, amén de una buena inversión en papel de renta fija la reanudación del pago de los dividendos de las preferidas, los corredores recibieron órdenes de comprar. Así fué la demanda desarrollada.

En otros sectores del mercado obtuvimos igual información que en la Bolsa, y se nos añadió que la Compañía puede suscribir fuera de Cuba la pequeña parte que tiene aun disponible del total ofrecido a sus tenedores, si éstos o los inversionistas locales no suscribiesen antes del 25 esa pequeña cantidad.

Además de la actividad en el papel de la Cuban Telephone, hubo alguna en el bono nuevo de la Deuda Exterior 177. Declinó ligeramente este papel, pero no porque haya cambiado su base, sino porque «pequeñas necesidades» determinaron la venta de unos 25 bonos.

Los otros de renta fija actuaron con la firmeza de los días anteriores, operándose algo en varios de ello.

Actuaron también firmes las acciones de la Nueva Fábrica de Hielo y las preferidas del seis de la Utilities. Se hicieron algunos negocios en la mismas, como asimismo en las únicas de Unión Oil. De éstas se vendieron en la pizarra oficial de la Bolsa, mil a 5 y tres cuartos.

Dentro de los precios del día anterior estuvieron las Obligaciones Oro del Tesoro. Y sin ningún detalle sobresaliente los valores de la Cotización Libre.

### CIERRE DE LOS VALORES EN LA BOLSA DE N. YORK

NUEVA YORK, febrero 21.—Como reflejo del tono activo y sostenido del mercado de valores de Londres, nuestro mercado abrió hoy con un tono firme, pero a falta de frescos incentivos en las noticias domésticas fué incapaz de efectuar otra cosa mejor que mantenerse sostenido. La firmeza de los valores en Londres se derivó principalmente de las manifestaciones hechas por el Ministro de Hacienda en el sentido de que no se aumentarán los impuestos para hacer frente a los desembolsos del Gobierno en el rearme y la actitud de nuestros valores aquí y en Europa estuvo más o menos en simpatía con el grupo de industriales de la Gran Bretaña. Las noticias domésticas del ramo no contuvieron influencia importante alguna y el grupo de aviación no fué aparentemente afectado por los esfuerzos que se llevan a cabo para prohibir o limitar las exportaciones de aviones y equipos aéreos. La sesión de hoy tuvo muchas de las características típicas de una víspera de festividad y ello parece haber contribuído poco al establecimiento de una definida tendencia del mercado. — JFK. — Thomson and McKinnon.

### MERCADO DE LIVERPOOL

LIVERPOOL, febrero 21.—El mercado de trigos debió de abrir sin cambios; abrió ⅛ más bajo; a las 12 y 30 p. m. estaba de ⅜ más bajo a ⅛ más alto. El mercado de algodón debió de abrir de sin cambios a 3 puntos más alto; a la 1 p. m. estaba de 2 a 5 puntos más bajo; Recibos 19,000; Middlings 5.18.

El trigo cerró de igual a ⅞ de punto más bajo. Y el algodón cerró de 1 a 2 puntos más alto.

### MERCADO DE LONDRES

LONDRES, febrero 21.—El mercado de valores abrió con un tono de general mejoría la lista, pero las operaciones fueron moderadas. U. S. Steel 59¾; International Nickel 51⅛; Chrysler 76. La libra esterlina por cable contra New York se cotizó a $4.6865.

El mercado se cotizó hoy a $34.77 la onza fina. El oro en barras se cotizó a 148 chelines 4½ peniques contra 148 chelines 5 peniques ayer.

La plata se cotizó hoy aquí a 20-11/16 peniques por onza lo que representa una baja de 1/16 penique.

El mercado de cobres abrió ligeramente sostenido, cotizándose pronta entrega £41⅞; Futuros £42¼.

### MERCADO DE ALGODON

Cierre ayer en New York:

| | |
|---|---|
| Marzo | 8.46 |
| Mayo | 8.08 |
| Julio | 7.83 |
| Octubre | 7.40 |
| Diciembre | 7.37 |

LA TABACALERA COMPAÑIA DE SEGUROS S.A.
(ACCIDENTES DEL TRABAJO)
GARANTIA - PROTECCION - SERVICIO
Edificio Bacardí, 201-81 HABANA
Teléfono M-7388
Telégrafo «NICOSEGURO»

**HOY SE CELEBRA en los Estados Unidos de Norte América el Natalicio de Washington y, por tanto, es día de Fiesta Nacional. Así que la Bolsa de Valores de New York, la del Azúcar y Café, como los demás centros de contrataciones de la gran República, permanecerán cerrados hasta mañana, jueves.**

### PROMEDIOS DEL CIERRE DE LA BOLSA DE NUEVA YORK

Por DOW JONES CO.

NUEVA YORK, Febrero 21

| | Abre | Máx. | Mínimo | Cierre | | |
|---|---|---|---|---|---|---|
| 30 industriales | 142.60 | 143.13 | 142.05 | 142.64 | baja | .10 |
| 20 ferroviarias | 29.62 | 29.73 | 29.40 | 29.61 | alza | .06 |
| 15 Serv. Públ. | 24.86 | 24.94 | 24.70 | 24.83 | aza | .09 |
| 40 Bonos | — | — | — | 90.08 | baja | .13 |

## Exenta del 1 y medio por ciento la exportación de plátanos, cuando la realiza directamente el cultivador

Informe de la Cámara de Comercio de la República de Cuba, sobre el citado impuesto y su exención en las Aduanas. Evacuando una consulta que le fué hecha por una entidad

La Cámara de Comercio de la República de Cuba, evacuando consulta de una firma asociada, ha emitido un informe sobre el uno y medio por ciento y su exención en las Aduanas, en relación con las materias primas destinadas a la exportación.

Seguidamente damos a conocer el problema tal como ha sido planteado a la Cámara de Comercio, y el informe emitido por el letrado de dicha Corporación:

**Consulta**

Una Corporación radicada en Oriente, que se ha hecho cargo de la explotación de una finca de plátanos guineos, ha consultado a la Cámara de Comercio de la República de Cuba, si está obligada a pagar el impuesto del Uno y Medio por Ciento por el valor de la fruta que, por su mediación, obtienen los varios compradores que la exportan para los Estados Unidos.

La Corporación consultante extiende a esos compradores una factura por el importe de esa fruta y lo cobran allí; pero como dicen que es para la exportación, la situación de la Corporación resulta sólo como intermediaria; y como según la Ley de 9 de noviembre de 1935, las materias primas destinadas directamente a la exportación, están exentas del Uno y Medio por Ciento pide se le informe acerca de que, si en el caso de estar esa operación sujeta al pago del impuesto, pudiera tener la exención si figurara como embarcadora, en vez de figurar los dueños de la fruta exportada como tales embarcadores.

**Informe legal**

El letrado de la Cámara de Comercio concreta su informe expresando que, si los plátanos guineos son **materia prima** de algún producto industrial, puede intentarse mantener que están exentas del Uno y Medio por Ciento las ventas de los mismos que haga la Corporación consultante a intermediarios que procedan a su exportación.

Sobre este aspecto de la Ley—añade el letrado informante—la exención de referencia no beneficia a los **exportadores**, sino a las **materias manufacturadas** en sí; según ya tiene declarado en anterior informe el propio letrado, y esto es de singular importancia, puesto que el precepto de la Ley anterior (de octubre 9 de 1932), que equivalía al inciso 10 del Artículo VIII de la Ley de 9 de noviembre de 1935 que ahora se analiza, eximía por el contrario a los **exportadores**. Quiere decir esto que, si concurre la circunstancia de destinarse la mercancía a la exportación, aun cuando entre el industrial vendedor y el adquirente del extranjero medie un comprador local, la operación está libre del impuesto de 1 y medio por ciento.

Seguidamente, el letrado, contrayéndose al caso concreto consultado, que si los plátanos no tienen el mencionado carácter de materia prima, puede aprovecharse la exención contenida en el inciso primero del artículo VIII del decreto Ley 393, que comprende a «los productos agrícolas cubanos cuando sean vendidos directamente por sus cultivadores». Para ello, sin embargo, es preciso según resulta de la letra del precepto, que la exportación se haga a nombre de la propia Corporación consultante, esto es, apareciendo la misma como embarcadora.

### APRECIACIONES DEL MERCADO DEL AZUCAR

FEBRERO 21 DE 1939

| | Ant. | Hoy |
|---|---|---|
| **Costo y Flete** | | |
| Pronto embarque a EE. UU. | 1.88 | 1.90 |
| Flete | 0.13½ | 0.13½ |
| **Libre a Bordo—Pago Inmediato** | | |
| EE. UU. Cuota libre | 1.75 | 1.77 |
| EE. UU. Cuota Retenida 1940 | 1.61 | 1.62 |
| Cuota Mundial libre | 1.12 | 1.12 |
| Cuota Mundial Especiales y Reserva | 1.08 | 1.09 |
| Cuota local — Ex-Almacén | 0.95 | 0.95 |
| Todas las cuotas | 1.48½ | 1.48 |

(Esta apreciación es de Luis Mendoza y Cía.)

### COTIZACIONES DE LA BOLSA DEL AZUCAR EN NEW YORK

NUEVA YORK, Febrero 21. — (Por el hilo directo de Luis Mendoza y Compañía).

CONTRATO NO. 3

| Meses | Abre | Max. | Min. | Cierre |
|---|---|---|---|---|
| Mar. | 1.75 | 1.80 | 1.75 | 1.79 |
| May. | 1.84 | 1.88 | 1.84 | 1.87 |
| Jul. | 1.89 | 1.91 | 1.89 | 1.91 |
| Sept. | 1.92 | 1.94 | 1.92 | 1.93 |
| Nov. | — | — | — | 1.97 |
| 1940 | | | | |
| Ene. | 1.90 | 1.92 | 1.90 | 1.91 |

CONTRATO NO. 4

| Meses | Abre | Max. | Min. | Cierre |
|---|---|---|---|---|
| 1939 | | | | |
| Mar. | 113½ | 115 | 115 | 113½ |
| May. | 114 | 114 | 113 | 112½ |
| Jul. | 114½ | 114½ | 113½ | 113 |
| Sept. | 111½ | 112 | 112 | 111 |
| 1940 | | | | |
| Mar. | 115 | — | — | 115½ |
| May. | 116 | 116½ | 116½ | 116½ |

### ACCIONES DE LOS BANCOS

Cierre ayer en Nueva York:

| | |
|---|---|
| Guaranty Trust Co. | 251 |
| New York Trust Co. | 84¼ |
| Chase Nat. Bank | 32 |
| National City Bank | 24 |
| Public Nat. Bank | 29¼ |
| Manufacturers Trust | 39¼ |
| Irving Trust | 10¼ |
| Corn Exchange Bank | 53¼ |
| Chemical B. Trust Co. | 45 |
| Bank of Manhattan | 16½ |
| Bankers Trust | 59⅜ |
| First Nat. of N. C. | 1.685 |
| First Nat. of Boston | 40⅛ |
| Central Hannover | 91 |
| First Boston Corp | 17½ |
| Continental Bank | 13¾ |
| Royal Bank of Canada | 187 |

### LOS CANJES DE CUOTAS DE AZUCAR EN LA BOLSA

Los canjes de certificados de identidad, de las cuotas azucareras, fueron cotizados ayer en la Bolsa de la Habana, de la manera siguiente:

| | | |
|---|---|---|
| Libre por mundial | 0.65 | 0.67 |
| Libre por retenido | 0.14 | 0.16 |
| Retenido por mundial | 0.51 | 0.53 |
| Mundial por local | 0.17½ | 0.18½ |

## TABACO

De los fabricantes del Norte cuyos nombres dimos en nuestra información del domingo, han actuado en el mercado hasta la fecha, los de las firmas Roberts and Company, García y Vega, y S. Fernández Company.

Para la primera de las mencionadas firmas han sido comprados sesenta y dos tercios de tripas de Vuelta Abajo, y treinta y cinco de rezagos de Partido.

El señor Francisco González, de García y Vega, compró doscientos dos tercios de tripas de Vuelta Abajo.

Y los señores Menéndez, Alvarez y Compañía compraron a la Ruppin Havana Tobacco, un mil ochocientos cinco tercios de quintas, segundas, terceras y octavas de Remedios.

Atienden los mencionados señores de Menéndez, Alvarez y Compañía, de esta plaza, los negocios de S. Fernández Company, de Tampa, cuyo jefe señor Mortimer Regensburg, permanece aún en esta capital. Queremos decir que el tabaco comprado a la Ruppin, se destina a dicha firma manufacturera de Tampa.

El exportador Hermann Dielh también está en el mercado en los presentes días, comprando clases bajas de Remedios. Ha comprometido una cantidad de capadura que terminará de registrar muy pronto.

Menéndez y Compañía compraron al señor Yera, en Las Villas, ciento setenta y cuatro tercios de tripas, de la última cosecha.

En Vuelta Abajo han pasado a segundas manos otras cantidades de tripas y de clases bajas.

La adquisición de las tripas ha de obedecer a posibles necesidades de los clientes que tienen en el extranjero las firmas compradoras, que mencionaremos tan pronto reciban el tabaco comprado.

Y las compras de clases bajas obedecen, sin duda, a la demanda de Europa, especialmente de España, para donde han de verificarse nuevos embarques muy pronto.

**Entradas por camiones**

Godínez y Hermano recibieron ayer, desde San Luis de Pinar del Río, 346 tercios.

**Recibos por ferrocarril**

Por los patios de los ferrocarriles recibieron 20 tercios los señores Constantino González y Compañía, desde Consolación del Sur.

## CAMBIOS

Bancos de esta capital:

| | |
|---|---|
| Nueva York, cable | 1-10P. |
| Nueva York, vista | 1-10P. |
| Londres, cable | 4.69⅛ |
| Londres, vista | 4.68⅞ |
| París, cable | 2.65 |
| París, vista | 2.65½ |
| Madrid, cable | Nominal |
| Madrid, vista | Nominal |
| Italia, cable | 5.28¼ |
| Italia, vista | 5.27½ |
| Toronto, cable | ½%D |
| Toronto, vista | 17-32%D |
| Alemania, cable | 40.20 |
| Alemania, vista | 40.19 |
| Bélgica, cable | 16.94 |
| Bélgica, vista | 16.93 |
| Suiza, cable | 22.75 |
| Suiza, vista | 22.74 |
| Hong Kong, cable | 29.15 |
| Hong Kong, vista | 29.10 |
| Amsterdam, cable | 53.95 |
| Amsterdam, vista | 53.90 |
| Buenos Aires, cable | 23.20 |
| Buenos Aires, vista | 23.15 |
| Japón, cable | 27.50 |
| Japón, vista | 27.45 |
| Suecia, cable | 24.30 |
| Suecia, vista | 24.25 |

### MERCADO DE GOMA

Cierre ayer en New York:

| | |
|---|---|
| Marzo | 16.27 |
| Mayo | 16.23 |
| Julio | 16.24 |
| Septiembre | 16.24 |

### MERCADO DE MANTECA

Cierre en Chicago ayer:

| | |
|---|---|
| Mayo | 6.92 |
| Granel | 6.32 |

## BOLSA DE LA HABANA

### COTIZACIONES AL CIERRE AYER

COTIZACION OFICIAL
Bonos y Obligaciones
República de Cuba

| | Comp. | Vend. |
|---|---|---|
| Speyer 1904-1944 | 104 | 110 |
| Deuda Int. 1905 | 93 | 97 |
| Cuba 1909-1949 | 101 | 104 |
| Morgan 1914-1949 | 103⅝ | — |
| Morgan 1923-1953 | 104 | 106 |
| O. Públicas 1930-1945 | 70 | 72 |
| Cuba 1937-1977 | 51½ | 57⅞ |
| Obgs. oro con 9 cupones | 40 | — |
| Obgs. oro con 7 cupones | 35 | 35¾ |
| Obgs. oro con 4 cupones | 32½ | 35 |
| Azúcar 1930-1940 | 101 | — |
| Ayunt. Habana 1a. Hip. | 90 | 110 |
| Ayunt. Habana 2a Hip | 90 | 110 |
| Centro Asturiano | 33 | — |
| Banco Terr S. B | 24 | 40 |
| Cervecera | 37 | — |
| Cerv. Obgs. no Hip. | 16 | — |
| Gas | 90 | — |
| Hav. Elec. Cons. | 37 | — |
| Havana Electric, Debentures, Obgs. no Hip. | ½ | — |
| Edif. La Metrop. S A | 30 | 40 |
| Mercados de Abasto y Consumo 1a. Hip. | 35 | — |
| Nueva F. de Hielo | 104½ | — |
| Papelera S. B | 60 | — |
| Teléfonos | 91½ | 92½ |
| Unidos | — | — |
| Obg. no Hip. Cía. Inversiones y Fom. S. A. | — | — |

| | Comp. | Vend. |
|---|---|---|
| Banco Terr | 5 | — |
| Banco Terr. Bnfs | ⅛ | — |
| Cervecera | 25 | — |
| F. C. Cons. de Cuba P. | 2¼ | — |
| Cuba R. R. | — | — |
| Fibras y Jarcia | 15 | — |
| H E Utilities Co P. 6% | 35 | 37½ |
| H E Utilities Co. P. 5% | 7 | 8 |
| H E Railway Co. Prfs. | ¼ | — |
| H E Railway Co. C. | ⅛ | ½ |
| Jarcia, P. | 35 | — |
| Jarcia, C. | 4½ | 7 |
| Licorera de Cuba | 1 | 3 |
| Mercantil La (Seguros) | 138 | 202 |
| Metropolitan Auto | 100½ | — |
| Naviera P. | 10 | 12 |
| Naviera, C. | 1⅜ | 2⅛ |
| Nueva F. de Hielo | 100 | — |
| N. F. de Hielo Bnfs. | 31¾ | 40 |
| Pesca, P. | 2 | — |
| Pesca, C. | ⅛ | — |
| Teléfono, P. | 58½ | 64⅞ |
| Teléfono C. | 24 | 75 |
| Unidos | 1¼ | 2½ |
| Unión Oil | 5⅝ | 5¾ |
| 1ra. Papelera Cubana | — | — |
| Cédulas Primera Papelera Cubana, 8%. (En circulación $500,000) | — | — |
| Cía. Muelles de Regla | — | — |

| | Comp. | Vend. |
|---|---|---|
| Ayuntamiento, 1ra. | 90 | 110 |
| Ayuntamiento, 2a. | 90 | 110 |
| Centro Asuriano | 35⅛ | — |
| Cerv. Int. | 38 | — |
| Cerv. Intt. Obgs no Hip. | 16 | 22 |
| Gas y Electricidad | 91 | 105 |
| Havana Elec. Rail. Co. | 37 | — |
| Havana Electric Railway Co. Obgs. no Hipt. | ⅝ | 2 |
| Nueva F. de Hielo | 104½ | — |
| Papelera Cubana S. B. | — | — |
| Cuban Telephone Co. | 91½ | 92 |
| Unidos | 5 | — |
| Fomento | — | — |
| **Acciones** | | |
| Cerv. In. | 25 | — |
| F. C. Cons Prfs | 2½ | 3¾ |
| Cuba Railroad Prfs | 4¾ | — |
| H E Utilities Prfs. | 35 | 37¼ |
| H. E. Utilities Pretes. | 7 | 8 |
| Hav. Elec. Ry Co Prfs | ¼ | — |
| Jarcia, Prfs | 41 | — |
| Jarcia, Cms. | 4⅜ | 7 |
| Licorera de Cuba | 1 | — |
| Naviera, Prfs. | 10 | 12 |
| Naviera Cms. | 1$ | 2⅛ |
| Nueva F. de Hielo | 100 | — |
| N. F. de Hielo Bnfs. | 32 | 38 |
| Teléfonos, Prfs. | 59 | — |
| Ferrocarriles Unidos | 1½ | 5 |
| Unión Oil Co. | 5½ | 6 |

COTIZACION LIBRE
Bonos y Obligaciones

| | Comp. | Vend. |
|---|---|---|
| Int. Tel Conv. 4½% | 96 | — |
| Int. Tel. 5% 1955 | 61 | — |
| Cuba Tel. Co. 7½% | 101 | 105 |
| Cuba R. R. 5% 1952 | 37½ | — |
| Cuba R. R. 6% | 32 | — |
| Cuba R. R. 7½% | 40 | — |
| Nort. de Cuba 5½% 1942 | 32 | — |
| Manatí Sug. 5½ 1942 | 29⅞ | — |
| Vertientes Sug. 7¼ 1942 | 7 | — |
| C. Gallego 6% 1975 | 40 | — |
| V. Tennis 3% 1949 | 2 | — |
| Pro A. Musical 7¼ | 40 | — |
| C. Español 6% | 51 | — |

Acciones

| | Comp. | Vend. |
|---|---|---|
| Int. Telp. and Tel. | 7 | — |
| Cía. Cubana E Prfs $6.00 | 20 | 23⅞ |
| Cuban Ame. Sug Prf. | 55 | — |
| Cuban Ame. Sug Cms. | 3 | — |
| Cuba Co Cms. | ¼ | — |
| Aux. Marit. (Suscrip) | 6 | 10 |
| Seg. La Com. (Suscrip) | 80 | — |
| Seguros El Comercio | 100 | — |
| Central Violeta | 2½ | — |
| Guantánamo, Prfs. | 9 | — |
| Guantánamo, Cms. | 1 | — |
| Cía. Litográfica Prfs. | 20 | — |
| Litográfica Cms. | — | — |

COTIZACION A TERMINO
Ayer a las 3 y 30 p. m.
Entregas: días 15 y último de mes
Bonos y Obligaciones
República de Cuba

| | Comp. | Vend. |
|---|---|---|
| Speyer 5% | 104 | 109 |
| Deuda Int. | 94 | 97 |
| Speyer 4½% | 101½ | 105 |
| Morgan 5% | 103½ | 109 |
| Morgan 5½% | 104⅜ | — |
| O. Públicas 1945 | 70½ | 71¾ |
| Cuba 4½ 1977 | 57⅝ | 57⅞ |
| Obgs. oro con 9 cupones | 40 | 60 |
| Obgs. oro con 7 cupones | 35⅛ | 35¾ |
| Obgs. oro con 4 cupones | 32½ | 34 |
| Azúcar | 101 | — |

## Cotizaciones

### COTIZACION DE LA LIBRA

La libra esterlina se cotizó ayer al cierre del Mercado local a $4.69⅛.

### COTIZACION DE LA PESETA

La peseta española se cotizó ayer, al cierre del Mercado local, nominal.

### COTIZACION DEL FRANCO

El franco francés se cotizó ayer en el Mercado local, a razón de 37.66 por dólar.

## Bonos de Cuba

Cierre ayer en New York:

| | | |
|---|---|---|
| Speyer 4½ | 100⅞ | — |
| Speyer 4½ | 101½ | 102 |
| Morgan 5% | 103⅛ | 105 |
| Morgan 5½ | 103⅛ | 106½ |
| Obras Públicas 5½ | 69½ | 71 |
| Cuba Railroad 5½ | 39⅛ | 39¾ |
| Cuba Railroad 7½ | 40¾ | 42½ |
| Cuba 4½ 1977 | 56¼ | 57 |
| Cuba Northen 5½ | 33½ | 33¾ |
| Manatí Sug. 4½ | 28¼ | 29⅜ |

### MERCADO DE GRANOS

Cierre ayer en Chicago:

| | |
|---|---|
| **Avena:** | |
| Diciembre | 29⅛ |
| Mayo | 27¾ |
| Julio | 27½ |
| **Centeno:** | |
| Diciembre | 45¾ |
| Mayo | 46¾ |
| Julio | 47⅝ |
| **Maíz:** | |
| Diciembre | 49⅞ |
| Mayo | 51⅛ |
| Julio | 51¾ |
| **Trigo:** | |
| Diciembre | 68¾ |
| Mayo | 68⅞ |
| Julio | 69⅝ |
| **Trigo de Winnipeg:** | |
| Mayo | 63⅛ |
| Julio | 63¾ |
| Octubre | 64⅛ |

### MERCADO DE PIELES

Cierre ayer en New York:

| | |
|---|---|
| Marzo | 10.83 |
| Junio | 11.23 |
| Septiembre | 11.62 |
| Diciembre | 11.98 |

### MERCADO DE METALES

Cierre ayer en New York.

| | |
|---|---|
| Cobre | 10.04 |
| Plomo | 4.75 |
| Estaño | 45.65 |
| Nickel | 0.35 |
| Zinz | 4.84 |
| Manganeso | 0.40 |

### CAMBIOS EN NEW YORK

Cierre ayer en New York:

| | |
|---|---|
| Libra Esterlina | 4.68¾ |
| Francos | 2.64⅞ |
| Pesetas | 4½ |

### EL ORO Y LA PLATA

Cotizaciones al cierre ayer en la Bolsa de la Habana.

| | | |
|---|---|---|
| Plata contra billete americano | 97¼ | 97½ |
| Oro acuñado contra billete americano | 155 | — |

## GANADO

Precios que pagan compradores entregado el ganado en esta capital, según información dada en los mataderos:

| | Ctvs. Libras |
|---|---|
| Vacuno, de 3¼ a | 3½ |
| Lanar, de 3 a | 3½ |

**Precios del ganado porcino**

De 100 lbs a 125 lbs de 4½ a 5 cts
De 125 lbs a 150 lbs de 5 a 5¼ cts
De 150 lbs a 175 lbs de 5¼ a 5½ cts
De 200 lbs a 250 lbs de 6 a 3½ cts
De 175 lbs a 200 lbs de 5½ a 6 cts

**LOS PRECIOS DE LA CARNE**

En los mataderos de esta capital rigen los siguientes precios

| | Ctvs. Kilo |
|---|---|
| Vacuno, de 12 a | 14 |
| Cerda, de 25 a | 30 |
| Lanar, de 30 a | 25 |

**MATADERO DE LUYANO**

Se sacrificaron ayer en el Matadero de Luyanó:

| | Cabezas |
|---|---|
| Vacuno | 95 |
| Cerda | 34 |
| Lanar | 21 |

**MATADERO INDUSTRIAL**

Se sacrificaron ayer en el Matadero Industrial:

| | Cabezas |
|---|---|
| Vacuno | 160 |
| Cerda | 150 |
| Lanar | 29 |

**CARROS ENTRADOS**

Llegaron 12 carros de Jiguaní y 6 de Camagüey, con ganado vacuno para el Matadero Industrial.

### MERCADO DE CAFE

Cierre ayer en New York:

| | |
|---|---|
| Marzo | 4.30 |
| Mayo | 4.28 |
| Julio | 4.27 |
| Septiembre | 4.27 |
| Diciembre | 4.27 |

### MERCADO DE SEDA

Cierre ayer en New York:

| | |
|---|---|
| Febrero | 207 |
| Marzo | 201½ |
| Mayo | 198½ |

### OCHO CONCIERTOS DARAN EN CAMAGUEY LAS BANDAS DE LAS FUERZAS ARMADAS

El coronel Julio Velasco, ha informado de los 8 conciertos de música popular que serán ofrecidos por las cuatro Bandas de Música Militares que visitarán la ciudad de Camagüey con motivo de la Revista Militar que se efectuará el día 24 de Febrero. Cuatro Conciertos se ofrecen el día 23 por la noche y 4 el día 24.

La Banda de Música de la Marina de Guerra ofrecerá sus dos conciertos los días 23 y 24 en el Parque de Agramonte. La Banda del Cuartel General, en la Avenida de los Mártires en las mismas fechas y hora.

La de la División Central de la policía Nacional en la Plaza de las Mercedes y la Banda del Regimiento Nro. 6, «4 de Septiembre» en la Plaza de Santa Ana.

### CINCO MIL PESOS DE FIANZA

MATANZAS, febrero 21. DIARIO. Habana.—El juez de Instrucción ha fijado cinco mil pesos de fianza a los ladrones del ómnibus del colegio «Irene Toland», que apareció abandonado en la ciudad de Cárdenas. Nómbranse éstos Higinio González, Antolín Fraga y Víctor Hernández, los que han ingresado en la cárcel al no prestar la fianza exigida.—Lovio, corresponsal.

### EL HOSPITAL DE LA POLICIA

En el Hospital de la Policía Nacional, que dirige el Comandante Médico Dr. Eduardo García Porraspita, M. P. están de guardia en el día de hoy los doctores Conrado González Núñez, Armando de Armas, y Victoriano Viñas, auxiliares de los enfermeros Gustavo Carol y señorita Blanquita Pérez.

En el día de ayer fueron dados de alta los vigilantes Nieves Jiménez, Gustavo Limonta, Virgilio Alfaro, Luis Anguera y Manuel García.

Fueron igualmente ingresados el Teniente Andrés Domínguez; Cabo Luis Agirre y los vigilantes Agustín Martínez, José Clavelo y Rafael Trespalacios.

## EN RELACION CON EL "SPOTS" DEL LUNES, 2.75, QUEDA AL EQUIVALENTE DE 2.80 CTV[S]

Antes de la venta de 18,000 sacos de Cuba a 1.90 costo y flete, se habían reportado dos operacionse a 2.75 y a 2.76 derechos pagados. Los futuros mejoraron en la B[olsa]

Poco antes del mediodía se reportó ayer que a última hora del lunes la American Sugar había comprado 10,000 sacos de azúcar crudo de Puerto Rico, para arribar el trece de marzo al precio de 2.75.

Después del mediodía se reportó que la misma Compañía había comprado 12,000 sacos de igual procedencia, para embarcar el primero de marzo, al precio de 2.76; lo que representa un punto de alza.

Más tarde se vendieron a la Pennsylvania 18,000 sacos de Cuba, para embarcar durante la primera quincena de marzo, al precio de 1.90 costo y flete, que equivale a 2.80 derechos pagados y representa un alza de cuatro puntos.

MERCADO DE FUTUROS. — La cotización «spot» para los crudos de Cuba, dada por la Bolsa de Futuros de New York para el día veinte, es de 1.87, contrato número tres.

Según los reportes de dicho centro de contrataciones, las ventas ayer de dicho contrato americano, fueron éstas: 9.300 toneladas en marzo, 3,950 en mayo, 7.300 en julio, 4.950 en septiembre y, en enero 1,550. Se emitieron 44 avisos de entrega en el próximo mes de marzo.

Del contrato número 4 o mundial se vendieron: 150 toneladas en marzo, 2,350 en mayo, 1,700 en julio y 750 en septiembre.

Otros detalles sobre la actuación de ambos contratos, los hallará el lector en la carta del cierre, inserta más abajo, y la cual contiene noticias sobre los demás mercados azucareros.

MERCADO DEL REFINO.—La National, la American y las demás refinerías americanas, subieron su cotización a 4.30, como la habían hecho las mencionadas en nuestra información anterior.

MERCADO DE LONDRES. — Los crudos se ofrecieron al equivalente de 1.11½ libre a bordo Cuba. El cierre de la Terminal fué como sigue:

| | Cierre del 20 | Cierre del 21 |
|---|---|---|
| Febrero | 6/ 1¼ | 6/ 1 |
| Marzo | 6/ 1¼ | 6/ 1½ |
| Abril | 6/ 1¼ | 6/ 1¼ |
| Mayo | 6/ 1¼ | 6/ 1¼ |
| Agosto | 6/ 1 | 6/ 0¾ |
| Diciembre | 5/11¼ | 5/11½ |
| Marzo | 6/ | 6/ |

CARTA DEL CIERRE.—La información final recibida ayer tarde por el hilo directo de Luis Mendoza y Compañía, y traducida por esta firma, es de la Russell News y dice de la manera siguiente:

«La falta de presión en los crudos, y el alza de 4 puntos en el precio «spot», se combinaron con la creencia de que después de que se efectúe el cambio en la tarifa arancelaria de importación de azúcar de Cuba, pudiera también llevarse a cabo una rebaja de las cuotas arancelarias actuales; y estos factores dieron base para la sostenida tendencia de los futuros azucareros domésticos en la sesión de hoy. En las primeras horas hubo una tendencia de baja, como resultado de las liquidaciones efectuadas contra los avisos del contrato del mes de marzo, pero hubo una aguda competencia en estos azúcares entre las dos principales casas cubanas, y ante las compras de futuros realizadas por intereses del ramo e intereses productores, los precios pronto se sostuvieron. Los niveles finales quedaron de 1 a 2 puntos más alto. En los crudos se reportaron ventas de 18,000 sacos de Cuba, para embarque temprano en marzo, a la base de 1.90 cts. c. y f. Esta ha sido la primera venta de crudos de Cuba en cerca de un mes, y al actual tipo de derechos de .90 puntos, equivale a 2.80 cts. lb. entregados, o sea un avance de 4 puntos en el nivel de precios «spot». Había más interesados a ese nivel, mientras que los «bids» para azúcares de derechos libres eran de 2.75 lb. Las ofertas de derechos libres se mantuvieron a base de 2.78 cts. lb. y los de Cuba a 1.93 cts. lb., siendo las cuantías limitadas en ambos casos. El movimiento de refinos fué sostenido. Los futuros mundiales denotaron una firmeza independiente en las primeras horas, ante las compras por parte de los productores; pero más tarde aflojaron ante las operaciones de coberturas. Los niveles finales quedaron de sin cambios a ½ punto más alto en dicho contrato. El mercado de Londres denotó temprano un tono firme, pero cerró en forma irregular. Los crudos en aquel mercado se ofrecieron a 6 chelines 1½ peniques, lo que equivale a 1.11½ cts. lb. FOB.»

## CRUCIGRAMAS

**HORIZONTALES**

1—Baile.
4—Contraer matrimonio.
7—Artículo (pl).
10—Planta medicinal de olor fuerte y nauseanbundo.
12—Río de Italia.
14—Isla de la costa occidental de Francia.
15—Interjección.
16—Río de Asia.
20—Sociedad Anónima.
21—Juguete.
22—Voz que se usa repetida para arrullar a los niños.
24—Renta anual de un beneficio o empleo.
28—Región montañosa del Asia Central.
31—Alveo o cauce artificial.
32—Perfume.
33—Sobre (en inglés)
34—Baile.
37—Contracción.
38—Río de Grecia.
44—Escuché.
45—Símbolo del Bario.
47—Flor (pl).
50—Mamífero cuadrumano (pl).
53—Esclavo de los lacedemonios.
54—Terminación de aumentativo.

**VERTICALES**

1—Yunque pequeño de plateros.
2—Naipe.
3—Esposa de Enrique VIII.
4—Cierta hiedra de la China.
5—Isla del Archipiélago Filipino.
6—Nota musical.
7—Atar.
8—Terminación de aumentativo.
9—Baile.
11—Uno de los nombres de Cibeles.
13—Tercer hijo de Adán y Eva.
16—Plátano.
17—Sílaba que repetida resulta un apodo familiar.
18—Río de Italia.
19—Río de Santa Clara.
20—Costal, talega.
23—Expresado de palabra
25—Afirmación Nacional.
26—Interjección.
27—Contracción.
28—Sílaba que repetida resulta un apodo familiar.
29—Terminación de infinitivo.
30—Sílaba que repetida resulta el nombre del dios de la locura.
34—Interjección.
35—Piedra preciosa.
36—Negación.
39—Sin sal.
40—Devota, piadosa.
41—Ciudad y puerto de Finlandia
42—Parte del cuerpo humano.
43—Altar.
46—Utiliza.
48—Especie de flecha que usaban los antiguos turcos.
49—Afirmación.
50—Igual al 17.
51—Terminación de aumentativo.

A. L. G.

### Solución al Crucigrama anterior

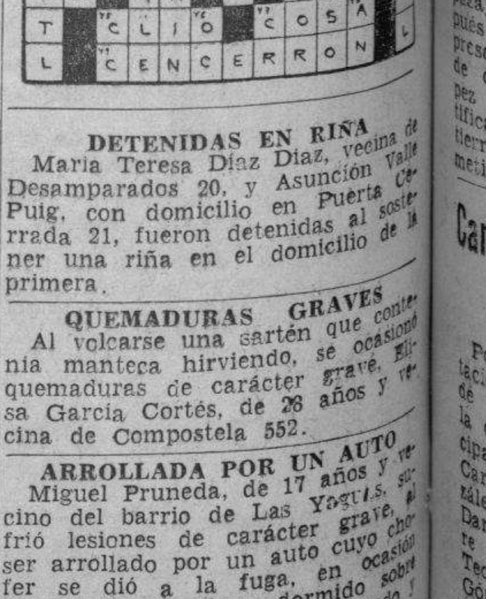

**DETENIDAS EN RIÑA**

María Teresa Díaz Díaz, vecina de Desamparados 20, y Asunción Valle Puig, con domicilio en Puerta Cerrada 21, fueron detenidas al sostener una riña en el domicilio de la primera.

**QUEMADURAS GRAVES**

Al volcarse una sartén que contenía manteca hirviendo, se ocasionó quemaduras de carácter grave, Elisa García Cortés, de 28 años y vecina de Compostela 552.

**ARROLLADA POR UN AUTO**

Miguel Pruneda, de 17 años y vecino del barrio de Las Yaguas, sufrió lesiones de carácter grave, al ser arrollado por un auto cuyo chofer se dió a la fuga, en ocasión de haberse quedado dormido sobre la acera en la esquina de Prado y Virtudes.

BOSTON SURETY COMPANY, S. A.
GARANTIA EN BONOS DE LA REPUBLICA
FIANZAS EN GENERAL
MANZANA DE GOMEZ. DEPARTAMENTOS 365-368.—HABANA
TELEFONOS: A-6204 Y M-2517.
CABLE: AVIEITES. TELEGRAFO: BOSCO.

M.E.C.D. 2016

# Un importante juicio sobre nulidad de inscripción fué presentado ante el Repartimiento de Asuntos Civiles

Lo promovió el Sr. Juan Bautista Madrigal contra la Compañía de Urbanización y Fomento, S. A. y otros. Afectan a terrenos que tienen un valor de medio millón de pesos. Los divorcios

## (NOTICIAS DE LOS JUZGADOS DE PRIMERA INSTANCIA)

Ante el Repartimiento de los asuntos Civiles, fué presentada ayer por el doctor Francisco Trelles y Portillo, a nombre de Juan Bautista Madrigal y José Joaquín Balerdi, un juicio declarativo de mayor cuantía, contra la Compañía de Urbanización y Fomento «Dolores S. A.», y los señores doctor Santiago Rey, Dr. Manuel Rivero, Julio César Molina y otros, interesándose la nulidad de inscripciones en el Registro de la Propiedad de 5900 mtrs. cuadrados de terrenos, que componen la manzana situada en las calles de Sitios, Ayestarán e Infanta, las que tienen un valor aproximado de quinientos mil pesos.

La citada demanda de nulidad de actuaciones e inscripción en el Registro es un nuevo pleito de otros que se han venido sucediendo sobre la posesión de esos terrenos en que el Estado ha sido condenado a desalojar parte de ellos en que la Secretaría de Obras Públicas, tiene establecida una planta de asfalto. Existe también un almacén de madera de la sociedad Buergo, Alonso y Cía., y otros comercios.

**Un incidente en un hipotecario**

El juez de primera instancia del Este, doctor Lens, ante el secretario doctor Perdomo, en el juicio hipotecario seguido por el doctor Bernardo Caramés a nombre de la señora Isidora Gil y Gómez, contra Laureano Alvarez Valdés, sucesores o causahabientes, declaró sin lugar la demanda incidental establecida dentro del procedimiento por José Ignacio Alvarez Valdés, como depositario-administrador de la herencia yacente del demandado, declarando sin lugar que se le aplique los beneficios de la Ley de Moratoria Hipotecaria. Se reclama en el juicio el pago de $1,500.

**El intestado de Ursula Ferrer**

El juez de primera instancia del Sur, doctor Jústiz, ante el secretario La Rionda, dictó sentencia en el juicio de menor cuantía seguido por Joaquín Pérez y Hernández, administrador judicial del intestado de la señora Ursula Ferrer y Alvarez, contra Rafaela González Ramírez, en la que se condena a la demandada a que devuelva al reclamante la casa San José 22, en Jesús del Monte. Por este mismo juicio el juez de instrucción de la sección segunda viene conociendo de una denuncia que estableció José Oliva, quien asegura que la fallecida Ursula Ferrer heredó los bienes, cuando era soltera, asegurando el denunciante que personas extrañas se quieren incautar de la herencia.

**Un testamento ológrafo**

El doctor Jorge Sánchez Galarraga, juez de primera instancia del Norte, en audiencia publica con asistencia del secretario Andrés García, y el fiscal Joaquín Folsch, en el intestado de oficio de Recaredo Miranda Rodríguez, abrieron el testamento ológrafo dejado por éste, quien instituye por sus herederos a las hermanas Carmen y Pastora Sáez Miranda y a Guillermo y Antonio Miranda Rodríguez, hermanos del fallecido, los que recibieron los bienes del fallecido. Dejó el causante varias propiedades en Caibarién, que se consideran de importancia.

**Divorcios**

El juez del Este doctor Lens, secretaría del doctor Macías, declaró con lugar la demanda de divorcio establecida por Celia Regal Vázquez, contra Rogelio Docampo Blanco, dando por disuelto el vínculo. El propio juez, secretaría de Diego Rodríguez, separó a los esposos, Justo Gustavo Pérez, conocido por Justo Mario Pérez contra Esperanza Gil García.

**Pensión**

Una pensión de mil pesos anuales concedió el juez del Este, al señor José de la O. Miranda y Fuente, como capitán del Ejército Libertador Cubano, por haber justificado ese extremo por virtud del expediente que se inició.

**Relación de los asuntos civiles turnados ayer**

Exhortos: de Sagua la Grande en entrega certificaciones a Oscar Edreira al norte; de Cárdenas en incidente por Fidel García, al sur; de Manzanillo en mayor cuantía por Lucas Jacobo Laza, contra el Estado Cubano, al de Almendares; de Cárdenas, en incidente, por Fidel García, al Este.

Pensión de veterano: María Bernal y Cabrera, pensión de Rafael de la Cruz Izquierdo y Rodríguez, al norte; Isabel Oviedo y Alicia Holdelin y Oviedo, pensión de Hipólito Holdelín, al oeste.

Declaratoria de herederos: Manuel Modesto Gil Viera, al de Almendares; Carmen Castromy Martínez, al sur; María Wilson y Miyares, al Este.

Intestado de Oficio: María Teresa Menéndez, al centro.

Judilación: Pablo Fernández Domínguez, al sur.

Menor cuantía por pesos: Cía. Comercial de Gomas S. A., contra Ulloa y Argüelles, al centro; Angel Pardo Cuervo contra Antonio Pardo Cuervo, al norte; Pedro Minsal Alemán, contra Vicente Minsal Quintero, al de Almendares.

Mayor cuantía sobre división de condominio: Aurora de Quesada y Miranda contra Gonzalo de Quesada y Miranda, al sur.

Divorcio: Luis Díaz Pérez, contra Hilda Eugenia Díaz Barceló, al de Almendares.

## FALLECIO EL JOVEN QUE AGREDIO A TIROS A SU EX-NOVIA EN G. DE MELENA

En la sala de penados del Hospital Calixto García, dejó de existir Virginio Sosa Martínez de 27 años, vecino que era de Avenida Martí número 145, en Güira de Melena, a consecuencia de una grave herida de bala que presentaba en la cabeza.

Dicho individuo, el día 19 del actual ingresó en el hospital en calidad de detenido, por haberlo dispuesto así el Juez Municipal de Güira de Melena, por haber agredido a tiros a su prometida Cira Domingo Alvarez.

Sosa, al ver caer ensangrentada a su novia, creyéndola muerta, volvió el arma contra sí, haciéndose un disparo en la cabeza.

La joven Cira, continúa grave, en el Calixto García, pero fuera de todo peligro.

El Juez de Instrucción de la Segunda, a quien se le dió cuenta del fallecimiento de Molina, trasladó las diligencias al Juez de Instrucción de San Antonio de los Baños, autoridad que tiene qu econocer del hecho.

**Timador procesado**

El Juez de Instrucción de la Segunda, dictó auto de procesamiento contra Antonio Martí Pino, señalándole fianza de 300 pesos, por un delito de estafa al profesor americano Mr. Nelson.

**Quemaduras**

En el primer centro de socorro fué asistida de graves quemaduras diseminadas por todo el cuerpo, Elisa García Cortés, de 28 años y vecina de Compostela número 550.

## LA COLONIA DOMINICANA FESTEJARA LA FECHA DE SU LIBERTAD EL DIA 27

El día 27 del presente mes se conmemora un aniversario más de la independencia de Santo Domingo, tierra nativa del generalísimo Máximo Gómez Báez y de tantos dominicanos más que ofrendaron sus vidas por hacer libre e independiente a Cuba.

En tal virtud, la colonia dominicana residente en Cuba se dispone a celebrar esa efemérides efectuando distintos actos, uno de los cuales consistirá en depositar una ofrenda floral en el monumento del generalísimo, en la Avenida del Puerto.

Estos actos, exclusivamente patrióticos y carentes por tanto de todo matiz sectarista, están siendo organizados cuidadosamente por una comisión constituída al efecto que dará a conocer oportunamente el programa de los mismos, haciendo a la vez las invitaciones de rigor.

## PRUEBAS DE UN FAROL PARA EVITAR ACCIDENTES

Con la asistencia de los señore Juan J. Sabatés, T. M. Victory, presidente del Consejo de Accidentes e ingeniero especializado en luminosidades, Isaac T. Cabrera, ingeniero técnico en la seguridad en el tránsito, Julio López, jefe del Despacho del Consejo de Accidentes, periodistas y autoridades relacionadas con el tráfico público se verificaron anoche en la carretera que conduce al Deportivo las pruebas de los faroles llamados de luz conductiva, invento de un ingeniero cubano.

Las pruebas, que resultaron satisfactorias para la evitación de accidentes en las carreteras, fueron realizadas en distintos autos y camiones.

## LO SACO VIOLENTAMENTE DEL VAPOR; ACABABA DE EMBARCAR PARA MIAMI

Julio Luis Molina Villa, de 22 años de edad, vecino de Arzobispo número 111, en el Cerro, participó a la policía que había sacado un pasaje con destino a Miami, y, después de encontrarse en el barco, se presentó en el mismo un empleado de dicha compañía, nombrado López Oliveros, quien, sin causa justificada, lo sacó violentamente a tierra, por lo que estima se ha cometido un delito.

## Carretillas recogidas a vendedores ambulantes

Por miembros de la Oncena Estación fueron recogidas en el día de ayer las carretillas llevaban sin la correspondiente matrícula municipal, las siguientes personas: José Cardos Monzón, Benito López González, Guillermo González Gordillo, Darío Dieguez Moure, Rosendo Freire Ailleiro, Francisco Bubao López, Teodoro Ascendio Yagües, Valentín Gómez Rodríguez, Manuel González Mercos, Manuel Mayo de la Fuente, Saturnino Rivas, Francisco Chávez Fernández, Epifanio Figueroa Aguilar, José Fernández García, Francisco Ruiz Benítez, Enrique Acosta Arcia, Ramón Remis Carrio y Manuel Castro Rodríguez.

El comandante Eleuterio Vega, inspector del Tercer Distrito, ordenó la libertad de los detenidos, una vez que depositaron en dicha estación, los arbitrios correspondientes, que sumaron $272.50.

## LOS VETERANOS PENSIONADOS DEL EJERCITO LIBERTADOR Y EL 24 DE FEBRERO

Los veteranos pensionados del Ejército Libertador unidos a la Delegación de Cienfuegos, celebrarán una asamblea para conmemorar el aniversario del Grito de Baire, con la cooperación de todos los organismos veteranistas de la República, cuyo acto se llevará a efecto en el Anfiteatro Nacional, sito en la explanada del Malecón de esta ciudad, a las seis p. m. del día 24 del actual.

Dicho acto será amenizado por varias orquestas. Además, disertarán distintos oradores veteranos y descendientes sobre la fecha patriótica y sobre los derechos de los libertadores y sus descendientes.

Y por este medio, la Asociación de Veteranos Pensionados se complace en invitar a todos los compatriotas, para así darle mayor auge a dicho acto conmemorativo.

## JUZGADO DE GUARDIA

**Le pegó una trompada**

Antonio Fleites Martínez, de 15 años de edad, vecino de Gloria número 364, fué asistido de la fractura de los huesos cuadrados de la nariz, que le produjo, en Apodaca y Factoría, un sujeto conocido por Faustino, al darle una trompada.

Faustino emprendió la fuga, desapareciendo.

**Joven lesionada**

En la casa de socorro de Jesús del Monte, fué asistida de graves contusiones por el cuerpo, la joven Piedad Castañeda Cárdenas, de 17 años vecina de C número 4, en el reparto Batista. Se causó esas lesiones al caer de la Loma del Burro, en Luyanó.

**Arrollado**

Filiberto Pedroso Goire, de 8 años vecino de San Ignacio número 509, fué asistido de graves contusiones que sufrió, al ser arrollado en San Ignacio y Muralla, por el automóvil 55807, que conducía Manuel Suárez Granda, de San Ignacio número 506.

# CRONICA SOCIAL

**Concierto en Auditorium**

Calzada y D. Vedado.

A las 10 de la mañana.

Lo ofrece la Orquesta Sinfónica de la Habana, dirigida por el insigne musicólogo señor Gonzalo Roig.

La Gruta de Fingals, obertura. Concierto en Mi menor op. 64, para violín y orquesta. Allegro molto apasionato. Andante. Allegro molto vivace de Mendelssohn por el solista Alexandre Prilutchi.

Concierto en Re menor op. 22, Wiemawsky, para violín y orquesta. Allegro moderato, romance, Andante non troppo, Allegro con fuoco. Allegro quasi allegretto (Alla Zíngara) por el solista Alexandre Prilutchi. Marcha Hungara de Berlioz.

Prilutchi es discípulo de un eminente artista de violín de Carl Flesch.

Luneta $1.50. Primer balcón $1.00. Entrada general 60 cts y Segundo balcón 20 cts.

**Mathews en Antilla**

El martes a las 10 de la noche cantará en Antilla Sport Club, este notable y agradabilísimo barítono americano.

Accede a solicitud del compañero José Daniel García, Director de la Revista del Aire.

Se le servirá un Ponche en honor a su gentil y bella esposa.

Todas las familias y señores que quieran escuchar al magnífico cantante que lo ha venido haciendo en la Hora Bacardí de la CMQ de 8 a 9 pueden concurrir sin invitación.

Felicito por anticipado a Mr. Edwards Matthews por su gentileza.

**De Atenas**

Bola de Nieve, el popular Ignacio Villa, compositor conocidísimo, presentará 25 de sus obras en los salones del Club Atenas el jueves 23 por la noche.

Las familias y sociedades pueden asistir.

Sin invitación.

El lunes 21, la tercera conferencia cívico-política por el señor Arturo González Alfonso, del Partido Unión Nacionalista.

Entrada libre.

A las nueve de la noche.

**De Regla**

La Sociedad Juan Gualberto Gómez ha elegido la siguiente Directiva: presidente Jesús Peñalver. Vice: Eugenio O-Farrill. Secretario de Correspondencia: Juan Nodarse Amador; Vice: Juanita Valdés. Secretario de Actas: Mario Ramírez; Vice: Eugenio Marcelino Hernández; Tesorero: Bienvenido Decalo; Vice: Alfredo Calvo, Director: Francisco Hernández y Vice-Antonio Cantero. Vocales: el señor Crescencio Valladares, Cristóbal Mayor: José Scott, Eloy Vega; Iluminada Dobles; Luis Sante Cruz; Israel del Valle; Pascual Elizalde; Rufino Torres, y Juan A. Michelena.

Dará dos baile: el 28 de febrero y el 22 de marzo, en sus salones de Martí 30.

**Conrado Maceo y Sterling**

Cae a la tumba como oja desprendida al soplo de una tromba, este muchacho bueno.

Hijo el último de los tres que influían esperanzas y encendían fe al querido matrimonio Juanita Sterling Ferrer y Tomás Maceo Núñez, sobrino del Titán de Bronce.

Llegó a la Habana de meses y cuando ya había triunfado en el atletismo de la Escuela de Artes y Oficios y con una preparación magnífica, un colapso lo arranca a la vida sin prevenir el médico que lo había visitado una hora antes.

Consuela a la atribulada y entristecida familia Maceo, que la ciencia por medio de admirables profesionales lo asistió, nada faltó para evitar el desenlace fatal.

Al sepelio del cariñoso Conrado concurrieron en número crecido alumnos de la Escuela Superior, del Instituto y de la Escuela de Música y la Normal.

Muchos familiares de la benemérita Dominguita Maceo y Grajales, el hijo del Titán, ingeniero Antonio Maceo, compañeros del padre en la S. de O. Públicas, empleados públicos, plíticos, y periodistas, y entre tantos otros policías y militares el comandante Doctor Ramón Azcuy Díaz, Auditor del Ejército.

Hermosas coronas le dedicaron Dominguita su hija, Edelmira Romero Vda. de Ulloa, sus padres, Felicita Ortiz Vda. de Coffigny, de la señorita María Herrera Arencibia que lo amaba de veras, muchos ramos y bouquets cubrieron la carroza que condujo su cuerpo inerte.

Pérdida que todos lloran porque el malogrado jovencito se hacía querer por ser activo, diligente y vigoroso como atleta de triunfo.

Acompañando a Tomasito Maceo, iban su otro hijo Papito Maceo Sterling Antonio Maceo Núñez y Lázaro Ulloa Romero, el nieto de Dominguito y Pedro Rizo Maceo.

Y allí en la hora triste de la tarde memorable, tuve que despedir al niño que llegó a la Habana en un amanecer de hace 17 años, lleno de ilusiones sus padres amantísimos y contentos nosotros por recibirlos.

De este pesar que abruma a los Maceo, que desgarra el corazón y conmueve el alma, no ha participado por que lo ignora la queridísima Viva, la abuelita y las tías que están en Santiago. Tampoco Dominguito, porque serían más graves y dolorosas y sensibles las consecuencias fatales.

La joven Evangelina Chamizo de Martínez y yo, suscribimos la Póliza del seguro que abonó The Imperial Eagle.

Para sus padres Juanita Sterling y Tomás Maceo y sus hermanos Milagritos y Tomás que quedan con el corazón desgarrado y oprimido, mi adhesión y mis votos porque la resignación cristiana sean paliativos a sus dolores.

Muchas las damas, infinitos los labios que musitaron una oración por el eterno descanso de Conrado Maceo Sterling que ya duerme en paz en el Cementerio de Colón.

**Una Piñata**

Celebróse al cumplir 2 años el hermoso niño Danilo Rolando Zuarnábar y León, hijo, el primero, del estimado amigo Sr. Nilo Zuasnábar Suárez, Procurador Público, y Secretario General de la Federación de Sociedades de la Provincia de la Habana.

En los salones del Deportivo La Fe, Santa Teresa 60, Cerro, se llevó a cabo.

Fué una fiesta en que la gente menuda gozó con las alegrías de su agrado y las golosinas de su gusto.

Concurrieron muchas damas y jóvenes que envidiaban las delicias que experimentaron los nenés.

**Santos**

Estuvieron de días los señores Octavio Lanuez, Jefe de Demarcación de la Habana en la Secretaría de O. Públicas. Al lado de su esposa la elegante matacera y excelente recitadora Tránsito Rodríguez, y de su cuñada doctora Fefita Rodríguez y demás sobrinos, transcurrió la agradable fecha.

En la calle Sarabia.

Y lo fué también del estimado joven Mario Mendiondo, representante de la hora radiada por su hermano Raúl, el ex-Cronista y esposo muy amado de la profesora señora María L. Morúa Contreras.

**Misión americana**

Un grupo de personalidades entre las que se que se encuentran sacerdotes y hombres de negocios, llegaron de los Estados Unidos el sábado.

Los «Caballeros de Pythias» los recibieron en el muelle de Desamparados y Compostela.

Visitaron a la sociedad Nueva Aurora, de Colón y Bella Unión de Santa Clara, entre otros lugares a donde serán llevados.

La Federación de Sociedades Negras de la Provincia de la Habana que representa el señor Nilo Zuaznábar, les ofrecerá un Ponche en los salones de Antilla, el 27 por la noche.

**En casa de Evelio Vhen y Mesa**

Salud y Campanario, altos.

Festejábase el natalicio de la muy estimada señora Bivina Mesa, la Vda. de Chen.

Y a saludarla concurrieron a su hogar numerosas amistades de su interesante hija señora Berta Chen, la esposa del señor Fernando Asión, comerciante acreditado y de Evelio, que los tiene en la Universidad donde se halla terminaido su carrera, los tuvo en la Escuela Normal de Maestros, donde se graduó él y Berta, los cuenta en Atenas Club de la que es socio y en la Subsecretaría de Justicia por su cargo de confianza al lado del Dr. Miguel Angel Céspedes.

De tantos amigos puedo citar a las graciosas señoritas que revoloteaban en aquella sala espaciosa Margarita Thondike, Angélica Crak, las hermanitas García; Nieves Fernández; Margot Famada Almeyda; Esther Jiménez; Victoria Valdés; Olga; Esther; Fermina e Hilda Vega Pérez; Ana Rosa Rojas; Mirtha Ibáñez; Hirmina Hidalgo; Gloria Santa Cruz y Solange Soler; Martica Chen; América, Sara y Sulema Sterling. Margarita de Thondike, Esperanza González; Cristina Sang:.

Entre los caballeros abundaban los jóvenes estudiantes y los señores Juan y Domingo Mesa, literato de pluma ágil y amena y Jefe del N. de la Secretaría de Comunicaciones entre otros muchos.

**Alberto Coffigny ORTIZ.**

## EL MEDITERRANEO FUE TEMA EN UNA REUNION CELEBRADA EN BERLIN

BERLIN, febrero 21, (AP).—Todo el campo de las aspiraciones alemanas fué explorado hoy por el ministro de Estado Joachim von Ribbentrop y Frank T. A. Ashton Gwatkin, delegado del ministerio de Estado británico para conferenciar sobre el mejoramiento de las relaciones comerciales con Alemania.

En los centros oficiales británicos se pone de relieve que las conversaciones tienen un carácter «puramente exploratorio», pero los círculos alemanes indican que los dos diplomáticos trataron de problemas tales como el status económico de los países balcánicos, el costo del rearme y la situación del Mediterráneo, especialmente en relación con la victoria del generalísimo Franco en España.

Los observadores reconocen que Alemania tiene dos triunfos en el Mediterráneo que son una carta del generalísimo Franco en que promete al Fuehrer que dará preferencia a los deseos de Hitler y de Mussolini y la presencia en España de expertos alemanes, sobre todo de minas y aeroplanos.

Ashton-Gwatkin, según se cree, trata de saber si Alemania está dispuesta a apoyar las aspiraciones de Italia en Túnez, Córcega y Jibutí.

La ansiedad de la Gran Bretaña con relación al Mediterráneo es causa de que las autoridades alemanas predigan que el gobierno inglés está dispuesto, en caso necesario, a hacer nuevas concesiones a fin de mantener las líneas de comunicación del imperio.

## LA CAMARA AMERICANA APROBO LA CONTINUACION DEL IMPORT-EXPORT BANK

WASHINGTON, febrero 21. (AP). Un proyecto de ley autorizando la continuación del Export - Import Bank por dos años más salió ileso en la Cámara de Representantes y fué despachado al Senado por 280 contra 77 votos.

Denunciando al Banco, cuyo funcionamiento, según dijeron, puede envolver a este país en una guerra mediante la consesión de empréstitos a los países beligerantes, los republicanos trataron de suprimir esa agencia y cuando les fracasó la maniobra intentaron limitar sus actividades.

Mientras la Comisión discutía esta ley, la Comisión bancaria del Senado aprobaba una proposición de ley casi idéntica.

## UNA CONFERENCIA SOBRE LAS LEYES FARMACEUTICAS

Esta noche, a las nueve, en el salón de actos de la «Asociación Farmacéutica Nacional», Avenida Antonio Maceo número 307, pronunciará el doctor Enrique Arista Salado Simeón, una conferencia sobre la necesidad de nuevas orientaciones en la legislación farmacéutica. Invita al acto el doctor Raúl Romero Jordán, presidente de la institución.

**AUTOMOVILES CIRCULADOS**

Por transitar con exceso de velocidad, ayer fueron circulados por la policía los vehículos siguientes:

Sexta estación: ómnibus 1110.
Séptima estación: ómnibus 120, 369.
Octava estación: 25974 y 6052
Oncena estación: 66473, 68903, ómnibus 410, 65661, 16809, 1447 y 1207.

# Fueron aprobadas varias pensiones y jubilaciones

Piden reducción de arancel para sebos y grasas usados en la industria nacional

Han sido aprobadas las siguientes pensiones y jubilaciones: Jubilaciones: Heriberto Hernández Hernández, Ovidio Ortega Campos, con dos mil cuatrocientos pesos anuales; José Gautier Dudofaix, dos mil cien pesos; Arturo Rimbau Navarro, $1.275; Eliseo Sparolini, mil cientos quince pesos; José Elías Torres, setecientos cincuenta pesos; Angel Peyrellade Denoyer, quinientos cuarenta pesos; María J. Díaz, trescientos seis pesos; Arsenio Anievas, doscientos setenta pesos; y Ludovino Morales, cientos cincuenta pesos. Pensiones, María A. Wilson Miyares, dos mil cuatrocientos pesos; Carmen Suárez García, dos mil trescientos setenta y seis pesos; Hortensia Tarafa Ruiz, mil ochocientos pesos; María Ponce de León, setecientos noventa y dos pesos; Juana González Lamas, setecientos cincuenta pesos; Amada A. Gelies e hijos, setecientos cincuenta pesos; María Hernández Cabrera, quinientos cuarenta pesos; Cándido Elejálde y otros, doscientos ochenta y ocho pesos; Marina Pérez González, doscientos treinta y cuatro pesos; Felicia Bringas Reyna, setenta y ocho pesos y Joseta Hogia y otra setenta y cuatro pesos con sesenta y nueve centavos.

**Beneficio arancelario**

Una comisión de comerciantes integrado por los señores Antonio García, F. Rodríguez y otros representando a la firma Lykes Bros, se entrevistaron ayer con el Secretario de Hacienda, doctor O. García Montes, haciendo entrega de un memorándum contentivo de las peticiones que formulan sobre importaciones de grasas y sebo que se utiliza como materia prima en las industrias del país.

Piden la concesión de alguna rebaja en los derechos arancelarios a los artículos antes referidos, factores de consideración para varias industrias nacionales, cuyo costo resulta altamente excesivo con las actuales tarifas aduanales.

Este asunto ha de pasar a la Comisión Técnica Arancelaria para que emita su informe.

**Llega más dinero**

Hoy ha de llegar a la consignación de la Secretaría de Hacienda otro medio millón de pesos, procedente de la Casa de la Moneda de Fildaelfia. Esta remesa sera almacenada en el muelle, afianzado de Santa Clara, hasta que esté terminadad la nueva bóveda en construcción en el edificio de la referida Secretaría.

**Rectificaciones al presupuesto**

Ayer ha sido enviado a la Gaceta Oficial, por la Secretaría de Hacienda, el escrito que sobre rectificaciones al presupuesto tiene que hacer, por haberse advertido algunos errores en 1 aoperación de mecanografía, en los originales que fueron enviados para su publicacion oportunamente.

# *Para la Capilla de la Beneficencia*

La Casa de Beneficencia y Maternidad es una institucion antiquisima. La Casa de Beneficencia es conocida en toda la isla de Cuba, y visitada frecuentemente por los turistas.

En ella se albergan unos mil niños, de todas razas, se les proporciona lo necesario para el bien del cuerpo y del alma, reciben el pan material, el pan espiritual, se necesitan las dos viviendas. Pues siempre esta Casa fué mirada con simpatía, mirada con los ojos de la compasión y de la caridad.

Se fundó con donativos, se sostuvo con los donativos y vivirá con los donativos del amor y la caridad.

Consideramos que usted siente simpatía, amor y caridad por los niños. Tenga, pues, la bondad de escuchar nuestro clamor, que es la voz de los niños.

Hoy acudimos a su bondadoso corazón en demanda de una ayuda para nuestra obra. No olvidaremos su generosidad, se lo agradeceremos con toda nuestra alma.

Muestre que tiene amor a los niños, obras son amores y no buenas razones. El que oye a los niños ayuda a los niños, y a mí me oye y a mí me ayuda. El que acogiere a uno de estos niños por amor, a mí me acoge.—San Mateo.—XVIII-V.

Esperamos recibir su limosna para que unida a las otras limosnas se pueda realizar la obra proyectada. Todo ello para gloria de Dios y bien de los niños de esta Santa Casa de Beneficencia y Maternidad.

Reciba nuestro sincero agradecimiento.

**P. Félix del VAL.**
Capellán.

## HABLARA EL DR. LENS EL DIA 25 AL DESCUBRIR EL RETRATO DE UN PATRIOTA

El próximo día 25, a las nueve de la noche, tendrá lugar en la Asociación de Propietarios y Vecinos de Almendares y la Ampliación un acto solemne para descubrir el retrato del médico y patriota cubano José Ramón Alvarez y Chacón.

El doctor Eduardo F. Lens, distinguido profesor del Instituto de La Habana, pronunciará un discurso.

Habrá también números de recitación y música, a cargo de Gracielita Díaz Valverde y Bernardo Wolff, y el resumen lo hará el doctor Carlos T. Sánchez.

Se llevará a cabo el acto en el local social, sito en la calle Diez, entre las avenidas Primera y Segunda, en el Reparto Ampliación de Almendares.

## FIESTA INFANTIL EN EL TEATRO DE LA CIUDAD MILITAR

El próximo jueves a las 9 de la mañana, en el teatro de la Ciudad Militar, se llevará a efecto una fiesta infantil, dedicada a los alumnos del Plantel Flor Martiana, que dirige la doctora Coralia San Pedro de López Castro.

Por la pantalla de dicho teatro se pasarán varias películas instructivas aaí como otras de carácter cómico.

La doctora Corali San Pedro quiere testimoniar en esta forma a los profesores y alumnos del Plantel Flor Martiana, por la fiesta-homenaje que le tributaron en días pasados por su regreso de Méjico, a donde fué acompañando al coronel Batista.

# Entregan al Secretario de Educación un proyecto de reglamento para los Conservatorios privados de música

Se exige en el mismo que para poder dirigir un centro de esa naturaleza, ha de tener 6 años de práctica en Cuba, si es cubano o diez años si es extranjero, además del título

Se ha propuesto al Secretario de Educación, doctor Aurelio Fernández Concheso, un reglamento para los conservatorios privados de música.

A nombre de una comisión integrada por dirigentes de distintos conservatorios ha hecho entrega del proyecto el maestro Valls.

En el mismo se exige para poder dirigir un conservatorio, tener de 6 años de práctica en Cuba, si se trata de un cubano, o diez, en el caso de un extranjero, debiendo estar en posesión, además, del título de capacidad.

Los extranjeros deberán revalidar sus estudios de música ante tribunales integrados por personas competentes.

Se estiman como academias, conservatorios o institutos de música todos los que actualmente se encuentren inscriptos como tales y los que lo soliciten, sometiéndose al reglamento.

Para que tengan validez los títulos que expidan dichos planteles musicales, se propone que reúnan los tres requisitos siguientes:

1.—Idoinedad del director y el profesorado, que posean los documentos que acrediten esa condición.

2.—Hallarse inscripto al plantel en el Gobierno Provincial.

3.—Estar sujeto a un plan de estudio.

En todo instituto o centro musical decerán explicarse cuatro cursos de Solfeo y Teoría, Piano, un instrumento de cuerda, a elección, pero obligatorio; instrumentos de metal, a elección; canto, tres cursos de armonía, composición, contrapunto orquestación, enseñanza instrumental colectiva, música de cámara Historia de la Música y Pedagogía Musical.

Los institutos podrán expedir títulos de profesor de un instrumento o de una asignatura a los alumnos que hayan terminado los cuatro cursos de Solfeo y tengan cursado hasta el octavo grado de la escuela pública o la escuela privada.

Tamién podrán expedir el título de Bachiller en música a los alumnos que hayan cursado las asignaturas teóricas y tengan aprobadas en un Instituto de Segunda Enseñanza las siguientes asignaturas: Historia y Geografía universal, Literatura, Aritmética y Algebra, Psicología y Física, sin que se obligue a los conservatorios a nombrar profesores de las asignaturas citadas.

En el proyecto de reglamento elevado al Secretario de Educación se establece también la incompatibilidad entre los cargos de director o profesor de un conservatorio y los cargos oficiales que tengan alguna relación con las actividades de esos centros artísticos.

Todo instituto musical autorizado quedará sujeto a la inspección oficial, que ejercerán los inspectores musicales.

Se conceden 90 días, a partir del momento en que se ponga en vigor el reglamento, para que todos los conservatorios inscriptos cumplan con lo que se dispone en el mismo.

**No se han designado aún los Jurados**

Aún no han designado las instituciones llamadas a hacerlo, los miembros de los jurados que conocerán de los concursos literarios, periodísticos y científicos organizados por la Secretaría de Educación.

Entre las instituciones que deben designar miembros, figura la Universidad de la Habana y la Academia Nacional de Artes y Letras.

**El día del Maestro y de la Escuela**

El doctor Nicolás Pérez Raventós, Presidente de la Junta de Educación, visitó en el día de ayer, Día del Maestro y de la Escuela, distintas escuelas públicas, entre ellas la 59, la 20, la 33 y la 58.

En la Escuela 59 la Asociación de Padres, Maestros y Vecinos obsequió al director, señor Miguel Navarrete, uno de los fundadores del Magisterio, con una medalla de oro.

El doctor Pérez Raventós saludó a los maestros y los estimuló.

## DISERTARA VOSSLER ESTA TARDE SOBRE LA POESIA HEROICA

Hoy, por la tarde, a las cinco y media, ofrecerá su cuarta conferencia del ciclo sobre la Literatura española del Siglo de Oro el profesor Karl Vossler.

Tendrá lugar en la Academia de Ciencias, que viene siendo la sede del Instituto Nacional de Altos Estudios, el organismo creado recientemente por el doctor Aurelio Fernandez Concheso, Secretario de Educación.

Versará la misma sobre la poesia heroica y habrá de resultar, seguramente tan interesante como las anteriores.

Se verá muy concurrida.

## MR. ODETS, DRAMATURGO NORTEAMERICANO EN LA CASA DE LOS REPORTERS

En el palacio de los periodistas se ofreció ayer tarde una cariñosa recepción a un conocido dramaturgo norteamericano, Mr. Clifford Odets. En un intercambio de frases cordiales se probó el cariño del distinguido hombre de letras a nuestro país, afecto que reflejará en sus próximas obras teatrales, según manifestaciones que anticipara.

Lo saludó en nombre de los periodistas, el presidente de la Asociación de Reporters (Círculo Nacional de Periodistas), señor Salvador Quesada Torres. Y Mr. Odets, dándose cuenta dónde se hallaba, se sometió voluntariamente a ser entrevistado en colectividad. Rato amable, de charla amena.

Mr. Odets tuvo frases gentiles para la clase periodística de Cuba.

**Un ferry.**

De Port Everghades y conduciendo carga general llegó el ferry «Estrada Palma».

## LA PATRULLA POLICIACA

## TITINA LA MECANOGRAFA

## EL PATO PASCUAL

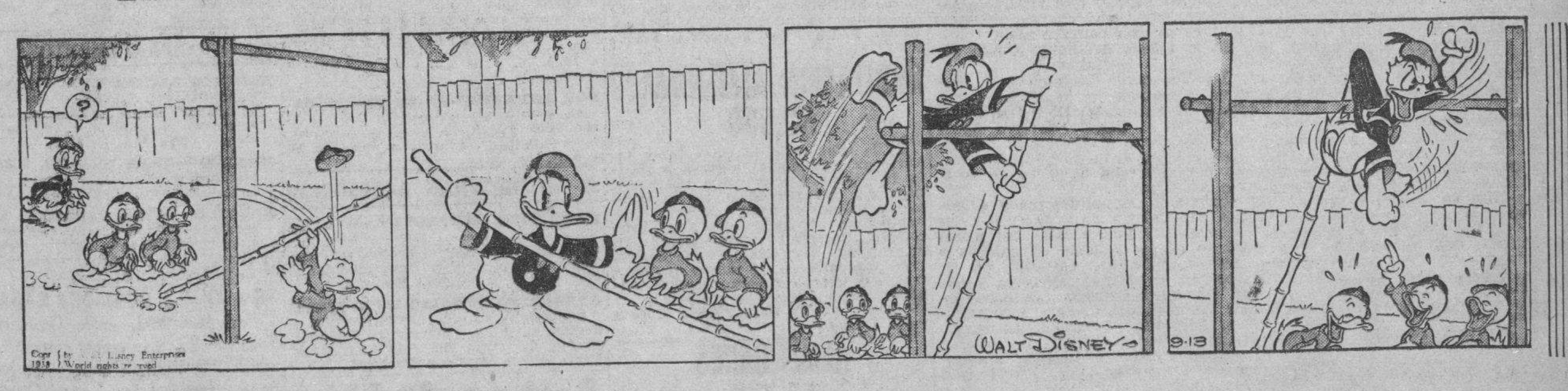


## EL PROFESOR NIMBUS

M.E.C.D. 2016

# CRONICA CATOLICA

## PROGRAMA DE LOS DIVERSOS ACTOS CATOLICOS QUE SE ANUNCIAN PARA MAÑANA EN LOS TEMPLOS HABANEROS

**Solemne bendición de dos imágenes en los Claretianos**

En la Iglesia del Corazón de María, Cerro y Tulipán, tendrá lugar el jueves 23, a las 5.30 pasado meridiano la bendición de dos imágenes; una del Santo Cristo de la Agonía y otra de la Dolorosa, ambas de tamaño natural, quedando desde ese día expuestas al culto de los fieles.

Serán bendecidas por Monseñor Venancio Novo.

A continuación la Hora Santa con plática.

Invita a estos actos el Superior Reverendo Padre Prudencio Lerena.

**Solemnísima vigilia con Misa a media noche por su Santidad Pío XI**

El Consejo Supremo y la Sección Adoradora Nocturna de la Habana celebrarán en la Iglesia de San Francisco, de Cuba y Amargura, solemnísima Vigilia General extraordinaria en la noche del jueves 23 al viernes 24 del actual, por el eterno descanso de Su Santidad Pío XI con arreglo al siguiente programa:

A las 10 de la noche, solemne exposición de S. D. Majestad, invitatorio semitonado del Oficio del Santísimo Sacramento, rezo semitonado de los tres Nocturnos del Divino Oficio y Trisagio.

A las 12 de la noche, Santo Rosario, acto de desagravio con los brazos en cruz y oraciones de preparación para la Sagrada Comunión.

A las doce y media de la noche, Misa, Comunión general para adoradores y fieles, reserva y responso solemne.

A continuación retirada de la Guardia Real Nocturna, finalizando la Vigilia.

Advertencias: Están obligados a asistir todos los adoradores activos y honorarios de uno y otro sexo, pues las puertas permanecerán abiertas desde las 9.30 p. m. a 1.30 a. m.

Los socios honorarios varones deben reunirse con los activos. Se ruega a los fieles varones se unan a los adoradores varones en la sala de guardia.

En la misa de 12.30 pueden comulgar los fieles que lo deseen.

Las condiciones son: Hallarse en estado de gracia y observar el ayuno natural por respeto a la Santa Eucaristía dos horas antes de comulgar.

Habrá confesores a disposición de los fieles.

La Venerable Comunidad de Padres de la Habana, el Consejo Supremo y el de la Sección de la Habana, invitan por este medio a las Venerables Ordenes Terceras, Cofradías, Congregaciones y Asociaciones católicas y a las cívico-religiosas.

A todas recordamos que el Padre es nuestro Padre en la Fe de Cristo, del cual es su Vicario en la Tierra. Como a Padre debemos rogar por su eterno descanso, como buenos hijos.

Tengan presente que por ser el viernes fiesta nacional no hay trabajo y puede descansarse. Por esa misma razón, hay comunicación de tranvías y ómnibus toda la noche.

Demos ejemplo los católicos de amor al Sumo Pontífice, por lo menos asistiendo a la Misa de las 12.30 de la noche.

Roguemos por el Sumo Pontífice en vida, para que el Señor nos lo conserve y después de muerto, para que sea dichoso por toda la eternidad.

El Papa, como Papa, en cuestiones de Fe y costumbres que se relacionen con la Fe, es infalible, pero como hombre, puede caer en el pecado mortal o en el venial y necesario es pedir para que le sean perdonados, si por ellos tuviera que satisfacer a la Justicia divina.

**El Jubileo Circular**

En la Iglesia Parroquial del Pilar, el Jubileo Circular.

La exposición de Su Divina Majestad, después de la última Misa que en esta iglesia se celebre.

A las 5 p. m., Santo Rosario, visita a Jesús Sacramentado, cánticos, sermón, bendición y reserva.

**En la capilla de María Reparadora**

La Asociación Eucarística Popular celebra Adoración Reparadora al Santísimo Sacramento del Altar de 7.30 de la tarde a 10 de la noche en la Capilla de María Reparadora

**Hora Santa**

En todos los templos la Hora Santa de los Jueves Eucarísticos.

**Ayuno y abstinencia**

Hoy da comienzo la Santa Cuaresma, en la cual son días de ayuno y de abstinencia de carne, el Miércoles de Ceniza, que hoy se celebra, y todos los viernes de Cuaresma.

De solamente ayuno, los demás miércoles y el jueves santo.

El ayuno da comienzo a los veintiún años y concluye a los sesenta.

La abstinencia al uso de la razón y dura de por vida.

En los días de ayuno, en que se puede comer carne, puede mezclarse con pescado en la hora de la comida, pues la ley de la Promiscuación ha sido abolida por el nuevo Código Canónigo.

**El 24 de febrero en el templo de San Francisco**

La cofradía de la Virgen de la Caridad de la Iglesia de San Francisco celebra los siguientes cultos en conmemoración del 24 aniversario del Grito de Baire:

A las 7.30 a. m., Misa de Comunión general para las asociadas de la Cofradía y personas devotas de la Virgen de la Caridad.

A las 9 solemne Misa cantada por la Escolanía y Coro San Francisco, sermón por el Reverendo Padre Pedro Aranguren, O. F. M.

Al final de la Misa, procesión por las naves del templo y salve cantada delante de la imagen de la Virgen de la Caridad.

**El 24 de febrero en la Iglesia de Nuestra Señora de la Caridad**

La Asociación de Hijas de Nuestra Señora de la Caridad conmemorará el 24 de febrero con los siguientes cultos:

A las 9 de la mañana, Misa solemne, sermón por el Padre Evelio Díaz y Cía y procesión.

Las personas que concurran a esta fiesta serán obsequiadas con una medalla bendita de la Virgen de la Caridad.

Invita a sus devotos, el Párroco y Director Monseñor Eduardo Ferrer.

**Traslado de la imagen de Jesús Nazareno a la Parroquia del Cano**

Siguiendo la tradicional costumbre de años anteriores, ayer fue trasladada procesionalmente la venerada imagen de Jesús Nazareno del Rescate de Arroyo Arenas de su ermita a la Iglesia Parroquial del Cano, donde permanecerá hasta el día 9 de abril que volverá en igual forma a la Ermita.

Asistió una gran muchedumbre de devotos, que observaron fervoroso recogimiento.

En la Iglesia parroquial se cantó solemnemente la Salve por un grupo de señoritas de la localidad.

El Párroco dió las gracias a la multitud.

Hemos de rogarle muy encarecidamente al Párroco, Pbro. Manuel Rodríguez Rozas, el envío del programa de los cultos cuaresmales que haya acordado celebrar durante la Cuaresma a Jesús Nazareno, pues aún no ha llegado y sus devotos nos ruegan su aplicación.

## SOLEMNES FUNERALES EN VARIAS IGLESIAS POR EL ETERNO DESCANSO DEL PAPA

**En la Iglesia Parroquial del Espíritu Santo**

El sábado 18 del actual, a las 9 de la mañana, se celebraron solemnes funerales en la Iglesia Parroquial del Espíritu Santo.

Fueron organizadas por el Párroco R. P. Rafael Fraga y las Asociaciones de esta Parroquia.

La Iglesia, cubierta de luto con colgaduras y alfombras.

El túmulo llamó poderosamente la atención por su exquisito gusto artístico.

Lo remataban la Tiara y demás atributos de la Autoridad Pontificia.

Fué muy felicitado su autor, Ramoncito Junco.

Ofició en la Misa y solemne responso el Párroco, asistido de los Padres Ortiz y Gazteln.

Sirvieron al altar la Corte de Acólitos del templo.

La misa se celebró con todo el esplendor de la Liturgia de Funerales de Primera clase.

El coro parroquial, bajo la dirección del reputado profesor Carlitos Fernández, interpretó de manera magistral la misa «Quinta» de Haller y Responso del mismo reputado autor musical.

Presidieron el Director del Colegio «San Luis Gonzaga», Don José Rosell y Amat, las Directivas del Apostolado del Espíritu Santo, Cofradía de la Virgen del Carmen, en sufragio de las benditas almas del Purgatorio y Asociación de Nuestra Señora del Sagrado Corazón de Jesús.

Asistió numeroso concurso de fieles a orar por el eterno descanso de Su Santidad Pío XI, d. s. m.

**En la Iglesia de San Nicolás de Bari**

El sábado 18 del actual, a las 8.30 de la mañana Monseñor Juan J. Lobato Rendón, Párroco de San Nicolás de Bari de la Habana, celebró en unión de la Asociación y feligreses de su amada Parroquia, solemnísimos funerales por el eterno descanso de Su Santidad, el Papa Pío XI. Monseñor Lobato desplegó toda la pompa de los grandes funerales, tanto en las ceremonias del culto como en la parte musical, que dirigió el maestro Juan Martínez, organista de esta Parroquia.

Asistieron las Congregaciones del Apostolado, Santo Cristo de Limpias, del Santísimo Sacramento, Jesús Nazareno, Nuestra Señora del Perpetuo Socorro, Nuestra Señora de la Caridad, Jueves Eucarísticos y San Lázaro.

Se registraron numerosas comuniones de cofrades y fieles asistentes a los cuales se encuentra reconocido el bondadoso Párroco, Monseñor Lobato, que asimismo se encuentra altamente satisfecho del cristiano proceder de éstos, sus amables hijos en el Señor, por su cristianísimo proceder para con el Vicario de Cristo, S. S. Pío XI, de santa memoria También aplicó los cultos de los Jueves Eucarísticos correspondientes al pasado jueves eucarístico, celebrado el 16 del actual. El sermón de estos cultos lo dedicó Monseñor Lobato a enaltecer la excelsa figura de Pío XI, tan sobresaliente en la Virtud y Ciencia y tan firmemente heroico en sostenerla en contra de los poderes del infierno.

Siempre solícito este venerable sacerdote, que lleva en su ejercicio muy cerca de cincuenta años.

**En la Iglesia del Santo Cristo de la Habana**

La Venerable Comunidad de Padres Agustinos de la Habana, que rigen la Parroquia del Santo Cristo y dirigen el Colegio de San Agustín, celebraron el viernes 17 del actual, a las 8 a. m. solemnes funerales por el eterno descanso de S. S. Pío XI, d. g. m.

Asistieron los profesores y alumnos del Colegio San Agustín y las Asociaciones Parroquiales del Apostolado de la Oración, de esposas y madres cristianas, cofradía de la Doctrina Cristiana y Nuestra Señora del Buen Consejo, familiares de los alumnos del Colegio San Agustín, feligreses y distinguidas personalidades católicas de la colonia norteamericana e inglesa, atentamente invitadas por los Padres Agustinos.

Ofició el Superior de la Comunidad, John Martin asistido de los Padres John Daly, O. S. A., Director del antes mencionado colegio y el P. Claudio García, O. S. A. y acólitos del templo.

Bajo la dirección del maestro Guisasola, se impetró la Misa y Responso de Perosi.

La concurrencia dió el pésame a los Agustinos por el sentido fallecimiento del Pontífice Máximo de la Iglesia de que ellos también son sacerdotes, según el orden eterno de Melquisedeh.—**Un ex-alumno de los Padres Agustinos.**

**En la Iglesia del Santo Angel**

El lunes 20 del actual a las 8 de la mañana, se celebraron en la Iglesia del Santo Angel solemnes funerales por el eterno descanso de S. S. Pío XI.

Ofició de Preste en la Misa y solemne Responso el R. P. Emiliano Massuet.

Se desplegó gran esplendor en estos funerales, asistiendo representaciones del Apostolado de la Oración, Nuestra Señora de la Caridad, Nuestra Señora del Sagrado Corazón, Pía Unión de San José de la Montaña, Congregación de San Cayetano, Conferencias parroquiales de San Vicente de Paul de Señoras y Caballeros y Cofradía de la Doctrina Cristiana.

Bajo la dirección del Maestro señor Pedro J. Aranda, organista parroquial, se interpretó la Misa y Responso de Haller.

Estuvieron muy concurridos estos funerales.

## LA PEREGRINACION A TRINIDAD EN SEMANA SANTA

Organizada y dirigida por los reverendos Padres Dominicos, y autorizada y bendecida por el Excmo. y Rvdmo. Manuel Ruiz Rodríguez, arzobispo de la Habana, esta peregrinación promete, como todas las precedentes, ser algo digno del Cristo milagroso de la Vera Cruz, que será visitado.

Esta magna peregrinación se efectuará por los ferrocarriles, en tren especial, partiendo de la Estación Terminal el día 5 de abril, a las 9.30 de la noche, a fin de que los peregrinos, que llegarán a Trinidad en viaje directo, a las ocho de la mañana, tengan tiempo de tomar parte en todos los actos religiosos con que Trinidad solemniza el recogimiento de esos días, especialmente las tradicionales procesiones del Jueves y Viernes Santos del milagroso Cristo de la Vera Cruz.

El folleto explicativo de esta peregrinación se comenzará a distribuir dentro de breves días y será enviado por correo a los solicitantes, llamando a la oficina de pasajes de los Ferrocarriles Unidos, teléfono M-9488, y también a los Rvdos. Padres Dominicos, teléfono F-4267, y a la revista «Atlántida», teléfono A-6390.

## LA MISION DEL JEFE DEL EJERCITO CHECO NO CAUSO CRISIS ALGUNA

PRAGA, Checoeslovaquia, febrero 21. (Havas).—A pesar de los informes publicados en contrario por la Prensa extranjera, no habrá ninguna crisis gubernamental en Checoeslovaquia, se declara hoy en esta capital. El general Krejci dimitió la jefatura del Estado Mayor checo por razones personales y profesionales, originadas en la reducción del ejército que ha impuesto la reducción del territorio nacional. En cuanto al general Jan Sirovy, nadie piensa que imite el gesto del general Krejci.

## LESIONADO EN UN CENTRAL

Al ser alcanzado por una locomotora en el Central «Soledad», donde trabajaba, se ocasionó lesiones de carácter grave, Francisco Maynold Dueñas, de 83 años de edad y vecino de Peñalver 18.

# ANUNCIOS CLASIFICADOS DE ULTIMA HORA

## PROFESIONALES

### 1 ABOGADOS Y NOTARIOS.

**DIVORCIOS NUEVA LEY SOLO ANTE** Notario en recíproco disenso Otros casos también en el Juzgado. Declaratorias herederos ahora ante Notario. División y adjudicación bienes. Reclamaciones importantes. Se suplen gastos. Bufete Notaría Agaín. Metropolitana 438 Telfs: M-9335 y F-3352.

## Arrendamientos.

### A-2 ARRENDAMIENTOS VARIOS

**EN UNA CASA DE HUESPEDES SE** cede una cocina; está trabajando; en Sol entre Compostela y Habana. Informes en Compostela 572 sastrería Habana Madrid.

## Reparaciones

### 44 RADIOS

**REPARACIONES DE RADIOS COM**probaciones a domicilio. precio convencional. Radio Mecánico Graduado, Alonso Telf. I-4611. Santos Suárez 315 altos.

## VENTAS

### 48 CASAS

**VEDADO CALLE 17, A LA ENTRA**da, acera sombra, vendo casa con buena medida en $10.500 Urge su venta. Habana 264. M-2474 G. del Monte.

**VENDO ALTURAS DE CALABAZAR** casa mampostería moderna techo monolítico, baño completo azulejos, agua fría y caliente, luz. 1.200 metros terreno bien cercado 130 metros de fabricación. Se regala $3.000.00. Nó corredores X-1445

**OBISPO CERCA MONSERRATE, 6.75** por 24 metros. Renta $70 comercio $11.000. Lealtad cerca Belascoaín, sala, comedor, 3|4, azotea $3.300. Marqués González moderna sala, comedor 3|4, baño $4.500. Sitios cerca Angeles para fabricar 300 metros $2.650 Campanería Aguiar 206. M-7785.

**VENDO NEPTUNO CERCA BELAS**coaín, Edificio moderno 3 plantas 6 casas, cada uno sala; recibidor; 4|4; comedor; 1|4 criados; mide 12 por 34 metros. Renta $250 precio $31.000. San Rafael esquina de Belascoaín a Galiano, 2 plantas, 4 casas, mide 190 metros, rentan $140. Precio $18.000. Campanería, Aguiar 206 M-7785.

**VEDADO CALLE C CERCA 17 DOS** plantas independientes, cada uno: jardín; portal; sala; comedor; 4|4; Bago, garage; $16.000. Calle 19 cerca 12 monolítica; portal; sala; comedor; 3|4; baño $5.500. Campanería, Aguiar 206 M-7785.

**CALZADA JESUS DEL MONTE DOS** plantas moderna; portal; sala; comedor; 4 cuartos; baño. Renta $75.00; Precio: $9.000. Otra una planta: portal; zaguán; sala; saleta; 4 cuartos, comedora gran patio; $9.000. Esquina Santa Irene cerca Calzada, 2 plantas moderna; Rentan $60.00. Precio $6.500 Campanería, Aguiar 206 Teléfono: M-7785.

**ALMENDARES: CALLE 18 LUJOSO** chalet muy bonito. fabricación primera; jardín; portal; sala; gabinete; 5 cuartos; baño color; bar; comedor; pantry; cocina; un cuarto criado; garage; patio lujoso: $8.500. Campanería, Aguiar 206. M-7785

**VENDO $6.500 EN LA VIBORA CA**lle Santa Felicia 272, casa moderna de dos plantas independientes, bajos, portal, sala; saleta cuatro cuartos, comedor; patio traspatio. Altos: tres cuartos; comedor; lujoso baño; servicio criados; columna escayola. A. Guerra A-6210.

**VENDO EN ALTURAS ALMENDA**res media cuadra de Avenida de la Paz, casa con 4 cuartos, servicios de criados, garage etc. Trato directo con el dueño Telf. A-8875

**RERARTO "LA FLORESTA"**

Se venden solares al contado y a plazos, con urbanización completa, atravesados por ómnibus Ruta 15. Tenemos muchas propiedades para vender, de ocasión, también encargo de comprar varias en el Vedado. En ganga 2 en el Cerro. Informes: Nueva Floresta Land Co., Banco Canadá 322, A-8875. Admor. Oscar Díaz Ramos.

**ESQUINA DE FRAILE**
**$1,300**

A la entrada de Ampliación de Almendares. Ave. 1ra. y calle 13. A una cuadra de la gran calle 12 y del Parque de la Fuente Luminosa. Mide 20 por 20. La medida ideal. Rodeada de residencias y única por fabricar. Calle asfaltada. Terreno firme y llano. P. de la Cuesta A-8697 y FO-2419.

**ESQUINA EN MIRAMAR**
**$9,000**

En efectivo y reconocer hipoteca de $4.000. En la parte más alta del Reparto. 7ta. Avenida. Gran residencia sin estrenar. Con ómnibus y tranvías a una cuadra. Dos plantas compuestas de jardín; portal; vestíbulo; gabinete; sala; comedor; servicio auxiliar; pantry; cocina; cuarto con servicios de criados; patio con lavadero; garage y cuarto para chofer. En los altos, escalera de mármol; recibidor; cuatro hermosas habitaciones con closet, dos baños completos intercalados y terrazas. Véala. Pedro de la Cuesta A-8697 FO-2419.

**AMPLIACION ALMENDARES**
**$9,500**

En la gran calle 12 entre 3a. y 4a. Avenidas. Residencia de una sola planta de citarón y monolítica, preparada para dos plantas Mide 13x53. Compuesta de jardín, portal; sala; hall; 3 habitaciones bajas y una alta; baño completo intercalado; comedor al fondo. terraza sevillana; pantry, cocina, gran traspatio con jardín y frutales. Cuarto y servicios para criados. Omnibus por el frente y tranvías por el fondo. Véala. Pedro de la Cuesta de la Cuesta A-8697 FO-2419.

**ALMENDARES**
**$5,770**

Moderna casa fabricada en esquina de la brisa, Citarón y monolítica. Dos años de construída. Compuesta de jardín; portal; sala; hall; 3 habitaciones, baño intercalado; comedor; cocina; garage con cuarto alto; patio con lavadero y servicio de criado. Pedro de la Cuesta A-8697 FO-2419.

## VENTAS

### 48 CASAS

**LA SIERRA**
**$9,500**

En la gran calle 6. Acera de la sombra. Moderno chalet de dos plantas. Compuesto de jardín, portal; sala; biblioteca; comedor; barra; terraza; pantry; cocina; cuarto con servicio de criados; garage al frente y gran traspatio. En los altos, 3 hermosas habitaciones de 4x4, baño de lujo en color intercalado y terraza. Pedro de la Cuesta A-8697 FO-2419.

**VEDADO**
**$22,000**

En la parte alta y a la entrada. Residencia moderna de una planta. Compuesta de: jardín; portal; sala; recibidor; biblioteca; hall; 4 habitaciones; 2 baños intercalados con sus closets, comedor al fondo, cocina; pantry; cuarto y servicio de criados, espléndida terraza de 6x6; garage para 2 máquinas; lavaderos, carboneras, patio y traspatio. Pedro de la Cuesta A-8697 y FO-2419.

### 49 SOLARES

**VEDADO CERCA 23 VENDO PARCE**la 12x23. Unica por su situación, precio y además rodeada espléndidas residencias. G. del Monte. Habana 264 M-2474.

**GANGAS UNICAS. VENDO VEDADO** dos cuadras de Veintitrés 6.200 varas a Peso vara. Y frente Calzada de la Víbora, Santa Amalia, dando a dos calles Vendo 460 varas a $2.45 vara. Metropolitana 231. Telf. A-4277.

**FABRIQUE LA VIBORA, AVENIDA** de Acosta entre Santa Catalina y Octava, 1 cuadra Parque Porvenir, estación Policía y Colegio José Miguel Gómez Le vendo la parcela que necesite a $2. metro, doy facilidades. Véalo. Alberto Cuervo, La Metropolitana 342 M-2808.

**OPORTUNIDAD VENDO SOLAR AVE**nida Paz cerca tranvía, ómnibus Calzada Columbia, 13 por 47 total 520 varas $2700. Sierra calle B frente tranvía cerca calle 14, solar 10x47 varas 2.200. Campanería, Aguiar 206, M-7785.

**MIRAMAR: SOLARES CALLE 14** cerca Quinta Avenida 875 varas; $4.300; calle 16 sombra 1251 varas; cerca Quinta Avenida: $5.500; Alturas Miramar cerca colegio Ursulinas, calle 12 mide 700 varas: $2.300. Campanería, Aguiar 206: M-7785.

**VENDO 2. METRO SOLAR 318 ME**tros Avenida Acosta entre Octava y Santa Catalina, una cuadra. Parque Porvenir. Véalo es un regalo. Edf. Metropolitana 342 M-2808.

**VENDO SANTOS SUAREZ ESQUI**na Mayía Rodríguez y Carmen, 20.60 por el fondo que quiera, $3.00 vara y 22.73x30.63 a $2.60 vara o parte. I-3055. Donald.

**VEDADO**
**$12,000**

Calle de letras. Casi esquina a 23. Casa compuesta de jardín; portal; sala; saleta; 4 habitaciones; baño intercalado completo; comedor al fondo; pantry; cocina; cuarto de criados con servicios; patio lateral y traspatio Techos monolíticos. Tiene hipoteca de $5.000 moratoriada. Cómprela con $7.000 de contado Pedro de la Cuesta A-8697 y FO-2419.

**VERDADERA GANGA. VENDO MAN**zana terreno, frente doble línea Marianao-Parque Central, llana, mide 14.000 metros. Fíjese $1.25 metro. También la mitad o parte Marrero M-7774

**GANGA ALTURAS COLUMBIA FREN**te Parque Truffín, solar esquina, mide 1.620 varas. Precio $2 vara. Parcelita 12x29 también Calzada y 6. Marrero M-7774.

### 50 FINCAS RUSTICAS

**VENDO A DOCE MINUTOS DE LA** Habana, cerca de Barandilla y de la Carretera de Jaimanitas. Una buena finca con setenta mil metros cuadrados. frutales; agua abundante y saludable. Pozo con molino de viento, motor eléctrico y tres tanques. Cañería de agua por toda la finca. Establo para 30 vacas. Casa de ordeño. Casa para almacén, casa para vivir en construcción, todo lo construído de cemento, ladrillo y tejas. Corrales de cemento para cebar cien cerdos; gallineros para 500 aves etc. Precio quince mil pesos; trato directo con el comprador. Informes Telf. F-6229 Sr. Díaz.

**ARROYO ARENAS: JUNTO A LA ER**mita, vendo finquitas varios tamaños con casas; todas frente a carretera, cómoda comunicación; precios bajos y facilidades. G. del Monte Habana 264 M-2474.

### 51 ESTABLECIMIENTOS

**ME AUSENTO DEL PAIS, VENDO** restaurant-bar, Aguila entre Neptuno, San José, por un precio que sólo adquisición local y contrato vale más. No corredores. Fernández M-7582 de 4 a 6.

**LECHERIA VENDO PUNTO CENTRI**co vidriera completa, poco alquiler todo al día. Se da $1.200 por desacuerdo dueños. No curiosos. Cabrera 12 a 1 de 5 a 6 A-0679.

**OPORTUNIDAD UNICA**

Cedo negocio de casa de huéspedes 30 habitaciones alquiladas, en lo más céntrico de la Habana, por ausentarme del país por enfermedad. Casa fresca y de mucho respeto por estar ocupada por familias honorables. Aproveche esta ganga y véame en seguida. Sra Cruz, Galiano 408, entre San Rafael y San José, bajos, de 8 a 12 a. m. y de 2 a 6 p. m. No corredores.

**POR ENFERMEDAD SE VENDE CA**sa comidas trabajando; tiene 25 abonados y cantina para la calle Informan U-5789. Llamar a Rosa de 10 a 6 p. m.

### 53 AUTOMOVILES - ACCESORIOS

**MAGNIFICO CHEVROLET 1937 CUA**tro puertas sesi cilindros, económico, cuero; muy bueno de pintura; gomas y mecánica. Está como nuevo. Cómodos plazos. Agencia Packard.

**ATRACTIVO PONTIAC 1936 CUATRO** puertas, vestidura cuero, pintura y demás en muy buenas condiciones. Precio de situación con facilidades. Véalo en la Agencia Packard.

**Autos de Uso**

UN MES DE GARANTIA

CARVAJAL, S. A.

FORD DE MARIANAO

**POR ASUNTOS DE FAMILIA VENDO** mi Buick particular 1935 al 1936 está nuevo completamente; sólo caminó 20.000 kilómetros; es ganga. Línea No. 761 esquina a Dos, Vedado.

**CHEVROLET 1934, MAGNIFICA PIN**tura, inmejorables condiciones mecánicas, buenas gomas. Siempre particular, 27 kilómetros galón. Urge venderlo $335.00. Garage Mariano, Santa Emilia 63, Jesús del Monte.

## VENTAS

### 53 AUTOMOVILES-ACCESORIOS

**GANGA FORD V-8 COMO NUEVO** Véalo en Belascoaín y Salud. Ferretería La Inglesa. Telf. A-9877.

**VENDO CHEVROLET DEL 30 CON** gomas nuevas, cuatro puertas. Lo doy muy barato por embarcar, puede verse en Chávez No. 91 frente a Pocito Telf. A5-0071.

### 54 MAQUINARIAS

**SE VENDE: OMNIBUS MARCA CHE**vrolet 1937 con carrocería moderna en importante Ruta, por no poder atenderla su dueño. Informe: Tito Pérez, Luz No. 362 entre Compostela y Aguacate.

### 56 MUEBLES Y PRENDAS

**REGALAMOS**

Un refrigerador de cinco pies cúbicos y un radio de 9 tubos, a quienes puedan ponernos en contacto con diez de sus amistades de su localidad. Conteste acompañando un sello rojo y le enviaremos detalles completos de esta oftra y un obsequio de utilidad. Correspondencia a MISTERY BLADE, Heredia alta 15. Santiago de Cuba.

**MUEBLES BARATOS**

Juegos de cuarto de 6 piezas $1.00 semanal. Sala $1.00 semanal, comedor $1.00 semanal Vea nuestra existencia y calidad y se convencerá. Grandes existencias de las últimas creaciones. Tomamos sus muebles parte pago.

**«LA CASA BAHAMONDE»**
**Monte 674 Figuras y Carmen**

**VENDO MAQUINA SINGER DE FA**milia bordadero. Tres gavetas nueve cita y baratísima. Ganga. Escobar 574 bajos entre Salud y Reina.

**FAMILIA GANGAS MUEBLES**

Juegos cuarto 3|c. Chifforrober 3|c. gavetas al centro, finos tiradores y butacón $125.00 a $165.00 otros $98.00, $115.00: Comedores $70.00. Living-room $98.00. San Nicolás 305 entre Neptuno y San Miguel.

### 59 RADIOS

**VENGA HOY MISMO**

Radio Philco moderno $12.00. Ultramar $10.00. General Electric toda onda $33.00. Pilot corta y larga $25.00. Majestic toda onda $20.00. Verlos. San Miguel 161 cerca Aguila.

**EL FONOGRAFO MISTERIOSO**

Portátil, úsese donde quiera. No requiere alambres ni conecciones. Funciona con cualquier radio, no importa tipo, marca o época. Tono y Volumen perfectos. Maravilloso. Sorprendente. Al alcance de todas las fortunas. Solo $25. También a plazos $5 entrada y 5 mensuales. Pida folletos.

**RADIO CENTER**

**Neptuno 621 (Entre Escobar y Gervasio). Teléfono U-2161**

## INTERES GENERAL

**Para España**

**Todos los artículos que compre en esta Casa los empaquetamos y despachamos sin cargar nada extra.**

**Bazar Inglés**

**Galiano y San Miguel**

## ALQUILERES

### 80 CASAS DE HUESPEDES

**GALIANO No. 404 ALTOS, ALQUILO** apartamento 3 habitaciones, baño y terraza; Otro 2 baños y balcón, habitación con baño y balcón; una habitación en azotea asistencia a hombres solos $25.00. Moralidad.

### 82 APARTAMENTOS

**EDIFICIO AGUILA LUJOSOS APAR**tamentos, compuestos de sala; tres habitaciones; baño intercalado; comedor; cocina y servicios de criados. Informes Aguila 814, Telf. M-3448.

**MAXIMO GOMEZ No. 1267, DEPAR**tamento interior. sala cuarto cocina y baño. Inf. Aguila 814 Telf M-3448.

**ALQUILO DEPARTAMENTO ALTO** escalera independiente en Lealtad 169 entre Virtudes y Animas: recibidor 2|4; cocina; baño; terraza $23.00. Para verlo de 9 a 11 M-3887.

**SE ALQUILA HERMOSA CASA EN** San José 862, entre Oquendo y Soledad, 2o. piso, sala, comedor, recibidor, 3 cuartos, baño completo y baño criados. Informan en Oquendo 308 (Encargado.

**15X20, VEDADO — APARTAMENTO** moderno de esquina. Sala, comedor, y habitación, closets, lujoso baño y cocina $30.00. Puede verse a todas horas. Informes en los bajos.

### 83 DEPARTAMENTOS

**CARLOS III, 502**

Esquina Belascoaín, departamento de dos posesiones con balcón, luz, teléfono; lavabo; comida si desea. A mayores, referencias.

**COMPOTELA 508**

Entre Teniente Rey y Muralla departamentos de dos posesiones con lavabos y habitación con baño. Referencias.

### 84 HABITACIONES

**SE ALQUILAN HABITACIONES CON** baño intercalado, con comida a precios módicos. Reina No. 63.

## ALQUILERES

### 84 HABITACIONES

**EN O'REILLY 409**
**FRENTE A LA METROPOLITANA**

Se alquilan magníficas habitaciones, amplias, frescas y ventiladas, con o sin muebles; agua caliente y fría en cada una, abundantes y modernos baños, teléfono. Precio razonable.

**EN LO MEJOR DEL VEDADO. LI**nea 854 entre 4 y 6, alquilamos magnífica habitación para dos o tres personas, con buena comida y toda asistencia. Telf. F-6796.

**PRADO 565 FRENTE CAPITOLIO,** alquilan habitaciones muy cómodas, lavamanos dentro, agua todas horas. Informan primer piso Telf. A-8456.

**ALQUILO CUARTO INDEPENDIEN**te 2 puertas y 2 ventanas, mampostería y piso mosaicos; precio $4.00. Calle Seis y Ave. Sexta Reparto Buenavista. Informan en la bodega o por F-6131.

**NEPTUNO 414 2o. PISO ESQ. A MAN**rique se alquila hermosa habitación con balcón a la calle a hombres solos o matrimonio sin niños.

**CASA DE FAMILIA ALQUILO HABI**tación agua fría y caliente abundante, luz y limpieza. Dos cuadras Universidad. Cine, ómnibus y tranvías a media cuadra. Se exigen y dan referencias. Informes U-5770.

**EN LUJOSA CASA DE FAMILIA SE** alquilan habitaciones con toda asistencia Se suplica moralidad. Calle 11 No. 407 entre F y G. Teléfono F-7207. Vedado.

**EN CAMPANARIO No. 628 ALTOS,** entre Salud y Reina, una o dos habitaciones con o sin asistencia, casa de moralidad, matrimonio cuarenta pesos.

**EN MODERNA CASA PARTICULAR** alquilo espléndida habitación con lavabo y ventana. Con o sin comida o muebles. Aguacate 61, 2do. piso entre Empedrado y Tejadillo.

**EN LUJOSA CASA SE ALQUILAN** confortables habitaciones amuebladas con baño anexo, con o sin comidas Extricta moralidad. Calle 21 No. 57 esquina M, altos. Vedado.

**EN NEPTUNO Nro. 801, ALTOS, ES**quina a Marqués González, se alquilan habitaciones.

**EN EL VEDADO, EN LUGAR CEN**trico se alquila una fresca y cómoda habitación a señora o señorita decente con toda asistencia Se cambian referencias. Informes I-4536.

**SAN LAZARO 203, ALTOS. SE AL**quila amplia y ventilada habitación con luz. Informan en la misma. Hay teléfono.

### 87 HABANA

**MALECON 403 ENTRE MANRIQUE** y Campanario primer piso alto moderno sala; tres cuartos hermosos con lavabos; comedor al fondo corrido; cocina gas; calentador; baño completo; cuarto servicio criados 8 a 5 puede verse.

**MAXIMO GOMEZ No. 1269, ESQ. A** callejón de Orozco, casa moderna, compuesta de sala, tres habitaciones; baño intercalado; comedor cocina y servicios de criados. Inf. Aguila 814, al Telf. M-3448.

**ALQUILO BAJOS CARLOS III No.** 1003 frente a Quinta de los Molinos, portal, sala; recibidor; 3 habitaciones con closets; baño intercalado; comedor fondo; cocina; cuarto y servicios criados; patio; pasillo entrada independiente y garage. Teléfono M-3194. Sr. Gutiérrez.

**SE ALQUILA LA PLANTA BAJA MO**derna sala; recibidor; 4 cuartos; baño intercalado; comedor y servicios de criados; Gervasio 528 entre Salud y Zanja. Informa: Telf. M-2250.

**SE ALQUILAN LOS ALTOS DE** Oquendo 118, compuestos de sala, comedor; tres habitaciones; baño y servicio completos con agua abundante. Informan: Telf. M-2564.

**ALQUILO ANIMAS 769 BAJOS EN**tre Gervasio y Belascoaín, sala, saleta; comedoré 5 cuartos; cocina; dos servicios 40 pesos. Llave altos. Teléfono F-7332.

**SE ALQUILA LA MODERNA CA**sa toda decorada Concordia 751 altos esquina a Aramburo con sala, recibidor, 3 cuartos, baño intercalado, cocina, comedor al fondo y servicio de criados. La llave en La Regente (bodega de enfrente) Informes Telf. F-7170.

**EDIFICIO «ARBOS» OQUENDO** 308 entre San Rafael y San Miguel. Alquilo apartamentos frescos e independientes. Informan en la misma.

**SE ALQUILAN**
**CAMPANARIO 612 y 614**

Apartamentos de distintos tamaños y precios, véalos le gustarán, pregunte al encargado en la misma.

**DIEZ DE OCTUBRE 66 y 68**

Apartamentos muy frescos y económicos, pídale al encargado se los enseñe.

**MONTORO 109**

Moderno chalet de dos plantas con garage, propio para familia de gusto. La llave en el mismo.

**SERRANO ESQUINA A ZAPOTES**

Santos Suárez, magnífico chalet de dos plantas propio para familia extensa y de gusto con seis amplias habitaciones dos baños, garage; servicio de criados etc. Su precio $60.00.

**Para más informes:**
**THE NATIONAL CITY BANK OF NEW YORK**
**Administración de Bienes**
**Teléfonos: A-9897**

**FRANCO No. 260 ENTRE DESAGUE** y Benjumeda $25.00. 2 meses en fondo. Sala, saleta; 3|4; baño; comedor; cocina y patio. Informan en Malecón 655 Llaves en la misma.

**SE ALQUILAN LA PLANTA BAJA** de Campanario No. 412, entre San Rafael y San José compuesta de Sala; saleta; cinco cuartos; comedor y servicios. Informan en los Teléfonos M-2775 y M-9762 de 9 a 12 a. m. y de 2 a 5 p. m.

**PASAJE GIQUEL 7 Y 9 ENTRE NEP**tuno y San Miguel, pisos nuevos altos y bajos. sala; comedor; dos habitaciones baño de lujo, buena comida; servicio de criados sin estrenar, llaves en la misma.

**EN $50.00 SE ALQUILAN LOS AL**tos de Neptuno 1.209 entre Basarrate y Mazón Sala, saleta, tres cuartos; baño intercalado; pantry y servicio de criados.

**ALQUILO MARQUES GONZALEZ 656** moderno, bajos; sala; comedor; baño intercalado; tres habitaciones; cocina. Llaves encargado.

**ALQUILO HERMOSO SEGUNDO PI**so, Zenea 226 entre Escobar y Gervasio. Sala, recibidor, tres cuartos, comedor, cocina, baño intercalado y de criados. Informan Muralla 474 departamento 107 entre Cristo y Bernaza.

**ALQUILO MEDIA CUADRA BELAS**coaín, Clavel 8, acabada fabricar, altos y bajo. Sala, comedor decorado, baño colores, tres cuartos; closets; agua día y noche. Dr. Valdés San Lázaro 358, 4-7 p. m. M-2056.

## ALQUILERES

### 88 VEDADO

**EN J ENTRE CALZADA Y NUEVE** alquilo frescos y espaciosos bajos con portal; sala; hall; 6 habitaciones; 2 baños intercalados; pantry y cocina; garage y demás servicios. Llave al lado Inf. F-5368.

**ALQUILO DEPARTAMENTO MODER**no en 23 entre B y C No. 756 a corta y honorable familia, dos habitaciones; sala; cocina; baño completo abundante agua. Verse de 3 a 6.

**MODERNA CALZADA 351 ESQUINA** H, altos, saleta, 3 habitaciones, baño, comedor; cocina; cuarto y servicio criados, $45, 2 meses fondo, llave bodega. Informes La Elegante, Galiano 306 M-9440

**ALQUILO CRECHERIE 15, BONITO** y fresco piso bajo. Sala, comedor, tres cuartos, cocina y bao. Informan Muralla 474 Departamento 107 entre Cristo y Bernaza.

### 90 MARIANAO-REPARTOS

**LA SIERRA ALTOS 4 Y 13 SALA,** 2|4; comedor; baño etc. 1 cuadra ómnibus y tranvías. FO-2069.

**PARA EL DIA PRIMERO ALQUILO** chalet Quinta Villa Tita en calle Línea y Santa Emilia, Reparto Nogueira, Marianao en 65 pesos; gran portal; sala; saleta; comedor; 7 cuartos; dos baños completos; garage; jardín y 4 cuartos para servicio. Además 800 metros árboles frutales. Puede verse después de la una. También se vende. Informan Telf. F-7332.

**AMPLIACION DE ALMENDARES.** Ave. 8 entre 11 y 12 Alquilo chalet 2 plantas, 4 cuartos, cuarto criada; garage y demás servicios. Informan al lado o teléfono FO-1293.

**EN LA SIERRA CALLE TERCERA** entre 8 y 10, se alquila moderna casa toda decorada, con 3 amplias habitaciones, lujoso baño, garage; cuarto alto con servicio. etc. Puede verse durante todo el día. Informes: FO-2551.

### 91 JESUS DEL MONTE - VIBORA

**NO PASE CALOR, VIVA FRESCO** alquilo: San Carlos No. 41 Loma de Chaple, jardín, portal; sala, 3 habitaciones; baño; comedor; cocina; terraza; pasillo $34.00. Informes Leyte-Vidal M-2222.

**SAN LUIS No. 72 ENTRE MANGOS** Princesa, sala, comedor, dos habitaciones; cocina y baño. Informes Aguila No. 814 Telf. M-3448.

**J. H. GOOS No. 27 ENTRE ESTRA**da Palma y Luis Estévez, sala, dos habitaciones, comedor, baño y cocina. Inf. Aguila 814 Telf. M-3448.

**VEDADO. ALQUILO CHALECITO** acabado pintar D No. 503 entre 23 y 21. Jardín; portal; sala; comedor; 4|4; baños agua caliente Informan Tamarindo No. 48.

### 93 LUYANO

**ALQUILASE REFORMA 661 ENTRE** Herrera Compromiso, Luyanó, casitas acabadas fabricar. De dos y un cuarto, comedor; baño; cocina; patio $20 y $12 cada una. Ver encargado.

**CALLE DE FABRICA Y SANTA ANA** se alquila una casa moderna planta alta, de sala, tres habitaciones, comedor, hermosa cocina; agua caliente, dos servicios intercalados Terraza y balcón.

## SE SOLICITAN

### 99 SOLICITUD DE ALQUILERES

**LOCAL PROPIO PARA ALMACEN**

y exhibición de gomas, preferible San Lázaro, Galiano, Infanta, Belascoaín o Zanja. Escriban dando detalles al señor Miguel A. Fernández, Apartado 83, Habana.

### 103 CRIADAS - CRIADOS

**MATRIMONIO SOLICITA UNA MU**chacha para los quehaceres de la casa. No tiene que cocinar. Sueldo: $4.00, comida y dormitorio. Marqués González 460 bajos

**SOLICITO ESPAÑOLA MEDIANA** edad para limpiar y zurcir, tiene que tener buenas referencias; venir de 2 a 5; $15 y ropa limpia. Calzada del Cerro Nro. 1592 esquina a Piñera.

### 104 COCINERAS Y COCINEROS

**SOLICITO PERSONA FORMAL, PA**ra cocinar y limpiar muy corta familia que sepa bien sus obligaciones y tenga referencias; dormir fuera; sueldo $12. Presentarse después de las dos Calle 25 No. 709 entre D y E, Vedado.

### 105 MANEJADORAS

**DESEO ENCONTRAR UNA BUENA** mujer blanca o color 45 años, fina, decente y que tenga experiencia para todo el servicio niño 2 años. Exijo referencias de su trabajo. $15.00. F-6819

**MANEJADORA, CON PRACTICA Y** referencias, solicito Reparto La Sierra. Sueldo $15 y uniformes. Informes al doctor Varona, Edificio Larrea segundo piso Aguiar esquina Empedrado. No se presente sin referencias.

### 110 LAVANDERAS-LAVANDEROS

**SOLICITO MUCHACHA BLANCA PA**ra lavar, planchar y ayudar limpieza, por horas, en Jesús María 353, segundo piso izquierda.

### 114 AGENTES - VENDEDORES

**DESEAMOS AGENTES EN TODA LA** Isla para ventas a domicilio. Véanos de 8 a 12 o escríbanos. Columbus. J. Peregrino 162, altos, esquina a M. González.

### 115 OFICINISTAS

**SOLICITO UNE SEÑORITA PARA** tenedor de libros, si no sabe trabajar no se presente. Informes de 1 p. m. a 1.30 p. m. exclusivamente. Teléfono A-8319.

### 117 SOLICITUDES VARIAS

**SOLICITO MATRIMONIO PARA EN**cargado de casa de inquilinato con garantía en efectivo. habitación y sueldo. Informan Blanco 114 altos.

## SE OFRECEN

### 118 CRIADAS-CRIADOS

**DESEA COLOCARSE JOVEN BLAN**ca como costurera o criada. Sabe todo servicio. Sueldo mínimo $15. Teléfono U-6232.

**MUCHACHA SOLA CUMPLIDORA DE**sea colocarse para criada de manos o para otdo servicio de matrimonio solo; también enteinde de costura o atender niños mayores, sale al campo y fuera de Cuba. Informes Reina 454 por Gervasio.

**SE OFRECE CRIADO ESPAÑOL** práctico en todo servicio doméstico. Tengo buenas referencias; soy hombre solo y salgo a cualquier lugar. Informes F-2524.

**SE DESEA COLOCAR UNA JOVEN** española para criada de manos o cuartos; sabe cumplir con su obligación. Informan Apodaca 369 bajos. Academia de corte y costura.

**SE DESEA COLOCAR UNA ESPAÑO**la para criada de mano o manejadora o para cocinar a un matrimonio solo. Tiene referencias. Telf. M-4535. Bodega.

**SE OFRECE UNA ESPAÑOLA POR** horas para limpiar y quehaceres de una casa pequeña; tiene recomendaciones; para más informes, llamar al teléfono F-6203

## SE OFRECEN

### 118 CRIADAS-CRIADOS

**SE OFRECE UNA ESPAÑOLA** mediana edad para cuartos y señora; está acostumbrada al servicio fino de buenas casas de familias distinguidas; tiene recomendaciones para más informes: llamar al teléfono F-3098

**SE OFRECE UNA CRIADA BLAN**ca para cuartos o comedor; tengo buenas referencias; me gustan los apartos o para cualquier otro lugar también trabajo de manejadora. Aguila 759 esquina Monte M-1149

**DESEA COLOCARSE, UNA ESPAÑO**la de mediana edad para criada de manos, o cuartos, tiene buenas referencias. Informan Teléfono A5-0541.

**SE OFRECE CRIADO ESPAÑOL PA**ra comedor, tiene buenas referencias de familias distinguidas. Telf. M-4167.

### 119 COCINERAS-COCINEROS

**JOVEN ESPAÑOLA SOLICITA COLO**carse para cocinar masejar o coser; sabe coser ropa de hombre Telf. F-3638, calle 17 esquina M. Vedado.

**SE OFRECE MUCHACHA DE COLOR** para cocinera o criada de manos, duerme en la colocación Sra. Rodríguez I-3552.

**SE DESEA COLOCAR UNA SEÑO**ra española para cocinar, no le importa hacer una pequeña limpieza Tiene buenas recomendaciones. No duerme en la colocación. M-6714.

**SE OFRECE UNA JOVEN DEL PAIS** para cocinar, si es corta familia hace limpieza o para cuartos y coser; tiene referencias 19 No. 415 entre F y G. Telf. F-6775. Duerme fuera.

**SE OFRECE JOVEN CUBANO PA**ra cocinero, cocina todas clases de comida excelente repostero, magnífica referencia Telf. M-5536. Cabrera.

**SE DESEA COLOCAR UNA COCINE**ra española, sabe cocinar a la criolla y española y es buena repostera y sabe hacer plaza si desea. Teléfono: A-8709.

**BUENA COCINERA ESPAÑOLA DE**sea colocarse; tiene referencias. Informan Telf. F-4541.

**UNA SRA. DE COLOR DESEA COLO**carse para cocinar o lavar en la casa informan en el Telf. F-2693.

**DESEA COLOCARSE UNA ESPAÑO**la mediana edad, para cocinar, puede ayudar algunos quehaceres, cocina criolla y española, sabe sus obligaciones sueldo no menos de $15. A-9396.

**DESEA COLOCAR UN COCINERO** repostero español. Tiene referencias de las casas que ha trabajado. Informan Telf. A-3069. Pregunte por Rodríguez.

**SE OFRECE UNA ESPAÑOLA DE** mediana edad para cocinar; no le importa hacer limpieza de casa chica; sabe trabajar; tiene referencias. Informan Belascoaín Nro 211 altos casa Ortiz entre Concordia y Neptuno.

**DESEA COLOCARSE COCINERA ES**pañola; sabe hacer dulces; cocina y limpia a corta familia. M-6373

**DESEA COLOCARSE UNA ESPA**ñola para cocinar y ayudar a la limpieza; si es corta familia. Duerme fuera. F-6282

**SE OFRECE UNA MUCHACHA DE** color para cocinar y limpiar o cocinar solo; sueldo de doce a quince pesos. Teléfono F-6169

**COCINERO REPOSTERO DE CASA** particular con buenas referencias y antiguo en el oficio; desea colocarse. Teléfono F-6181

**DESEA COLOCARSE UN EXCELEN**te maestro cocinero y Repostero cubano es joven; entiende de cocina francesa, americana española y criolla; es formal y tiene muy buenas referencias y es muy práctico en la compra de plaza; llame al teléfono A-8124 por Alberto.

**SE OFRECE SEÑORA DE MEDIANA** edad para cocinar sólo, duerme en la colocación y con buenas referencias. Informan F-3921.

### 120 MANEJADORAS

**SE DESEA COLOCAR UNA MUCHA**cha joven blanca para manejadora o criada de mano, con buena referencia va a cualquier parte, duerme en la casa. Informes Telf. FO-2652.

**JOVEN INGLESA, PRESENTABLE Y** con buenas referencias y cumplidora de su deber, ofrécese para manejadora o criada. Habla inglés con los niños. No menos de $15.00. Informes Teléfono FO-1077

### 125 CHOFERES

**SE DESEA COLOCAR UN JOVEN CU**bano para chofer práctico Informes M-6404.

**CHOFER ESPAÑOL SE COLOCA EN** casa particular; sabe trabajar en jardín; sale al campo; tiene buenas referencias de casas donde ha trabajado. Telf. M-4860, preguntar por Manuel.

**DESEA COLOCARSE DE CHOFER** un joven de color. Llame al teléfono F-6272 Vedado. Tiene buenas recomendaciones.

**SE DESEA COLOCAR PARTICULAR** o comercio chofer español mecánico competente y además práctico en la capital y todas las carreteras de la República, Telf. I-6237

**CHAUFFEUR JOVEN DECENTE. DE**sea colocación. FO-2007

### 129 OFICINISTAS

**JOVEN DE 18 AÑOS CON CONOCI**miento de mecanografía desea empleo en oficina o casa comercial, no le preocupa tanto el sueldo como una orientación para el futuro. Referencias. Informes Telf. A5-1651.

### 131 OFERTAS VARIAS

**SE OFRECE UNA DEPENDIENTA** para comercio, ayudante de costura o para acompañar señorita y pequeña limpieza. Figuras 310 Telf. M-3518. Horas de comercio.

## PROFESIONALES

### 1 ABOGADOS Y NOTARIOS

**DIVORCIOS, MUY RAPIDOS Y A** plazos cómodos, anticipamos documentos. Dr. Angel Fernández. Concordia 172.

**BUFETE ANDREU**

Edificio Western Unión, Habana y Obispo, Telf. M-1505. Asuntos Civiles y Criminales. Contencioso- Administrativo Mercantiles.

**ADMINISTRACION DE BIENES** Garantías y Referencias las que pidan.

### 2 PROCURADORES

**ME HAGO CARGO DE DEMANDAS** divorcios rápidos, matrimonio notarial, cartas de ciudadanía, pasaportes, declaratoria de herederos etc. Véame anticipo gastos. Bufete: Alberto Cuervo. Edificio Metropolitana 342. M-2808 O.Reilly y Aguacate.

### 3 DRES. EN MEDICINA

**GABINETE OBSTETRICO GINECOLOGICO. DR. EVARISTO PEREZ RIVERO**

Habana 712 entre Luz y Sol. Consultas diarias de 1 a 5 p. m. Enfermeras especializadas en tratamientos de enfermedades de señoras. Partos, trastornos del período, insuficiencia ovárica. Menopausia. Telf. A-8930.

M.E.C.D. 2016

## PROFESIONALES

### DRES. EN MEDICINA

**DR. J. LYON**
(De la Universidad de París)
Especialista en la curación radical de las hemorroides sin dolor ni operación. Consultas diarias de 1 a 3. Consulado 29, altos esquina Genios.

**DR. ANTONIO PITA**
Enfermedades Nerviosas y Endocrinas (Exclusivamente)
Desequilibrios vago-simpáticos y glandulares. Psicastenia. Neurastenia. Impotencia y Frigidez sexual y nerviosismo de los órganos en todas sus manifestaciones. Contando con un bien equipado Instituto de diagnóstico y Fisioterapia. Consulta previamente ... $10.00. Consultas de 1 a 3 ... $5.00. No visita ni da consultas por correo. San Lázaro 67, teléfono A-9292. Habana.

**DR. J. GARCIA RIOS**
De las Universidades de Barcelona y Habana. Ex-Cirujano Hospital Emergencias y Dependientes. Cirugía General. Sin operación: úlcera de estómago; apendicitis crónica y hemorroides; Impotencia, esterilidad ... habitual. Consulta y reconocimiento $3.00. San Nicolás 614 de 2 a 4. Telf. M-1540

**DR. ALFREDO COMAS**
Especialista del Instituto del Cáncer. Enfermedades venéreas, sífilis; ...; afecciones de señoras; tumores del útero y pechos. Aplicaciones del Radium. Horas de 2 a 5. Telf. ...28, San Nicolás número 260, entre Neptuno y Concordia, Habana.

**DR. MESA RAMOS**
PIEL, SIFILIS, VENEREO
Impotencia esterilidad, etc. Consultas, tratamientos 8 a 9 a. m. 5 ... p.m. Perseverancia 154, bajos, ... Animas y Virtudes

**DR. HERNANDEZ**
SIFILIS.—VENEREO
Especialmente: Heredo-Lues, trastornos nerviosos, mentales de la sífilis. Impotencia, Asstenia, debilidad sexual (ambos sexos). Consultas 12 a 3. ...rro 54. Telf. A-8006.

**DR. JOAQUIN PUJOL IZQUIERDO**
De las facultades de Medicina de París y de la Habana. Enfermedades del Corazón. Electrocardiografía-ortodiagrafía. Consultas: Lunes, miércoles y viernes de 3 a 6. Calle 9 No. ... esquina a I. Telf. F-7730. Vedado.

**Dr. Alejandro Muxó**
VIAS URINARIAS
Especialista de la clínica-hospital «... de Septiembre» y de la quinta «Covadonga» del Centro Asturiano. Aparato génito urinaria. Enfermedades venéreas y trastornos sexuales. Consultas diarias de 4 a 7 p. m. Perseverancia 163 entre Animas y Virtudes. A-7001.

**DR. MARINO RAMOS**
Especialista del Hospital Mercedes
Medicina General. Enfermedades de la infancia. Niños retrasados. Consultas diarias 4 a 7 p. m. días festivos ... 12 m. Reina 212 M-2107.

**VIAS URINARIAS EXCLUSIVAMENTE**
Tratamiento rápido de las enfermedades de la uretra, próstata, vejiga, riñones, etc. Impotencia en todas sus formas. Generandi. Goeundi. Espermatorrea. Esterilidad. Poluciones Nocturnas, etcétera. Resectoscopía de la hipertrofia Prostática. Presentando este anuncio obtendrá una consulta y reconocimiento gratis. De 3 1/2 a 8 de la noche. Consulado 59, altos, entre Animas y Refugio.

**DR. HERNANDEZ**
SIFILIS. —VENEREO
Especialmente: Heredo-Lues, trastornos nerviosos, mentales de la sífilis. Impotencia Astenia, debilidad sexual (ambos sexos). Consultas. 12 a 3. ...rro 54 Telf. A-8006.

**DRA. MARIA JULIA DE LARA**
Médico cirujano. Clínica privada de ginecología y Cirugía Plástica, Calle 10, entre Paseo y A. Telf. ...

**DR. LUIS BERMUDEZ GARCIA**
ENFERMEDADES DE LA PIEL
Vías urinarias y nerviosas. Tratamiento de la Impotencia y Esterilidad por métodos propios, tanto en el hombre como en la mujer. Electroterapia y Diatermia a domicilio.
Consultas: de 8 a 8 $5.00
Sífilis Venéreas: a cualquier hora.
... No. 518, entre Zanja y Salud.
Teléfono U-1288

**DR. ROSAL**
Sistema nervioso. Corazón. Medicina interna. Consulta diaria de 4 a 6 ... Miguel 507, bajos, entre Gervasio y Escobar. Telf. U-1342

**GABINETE UROLOGICO ALEMAN**
VIAS URINARIAS
Consultas gratis de 7 a. m. a 8 p. m. Tratamiento moderno de Vacunas Alemanas para curar la Gonorrea, en ... días sin dolor. No importa que sean crónicas o mal curadas. Garantizamos por medios científicos la curación radical. Para consultas y curaciones reservadas llame al teléfono ...606. Facilidades de pago. Impotencia, debilidad sexual, piel y sífilis. ... del Monte 135 bajos, frente a la ... de Dependientes. Habana.

**DR. J. B. RUIZ**
Ex-especialista del Centro Gallego y hospitales de Filadelfia y New York. Especialista vías urinarias, venéreo, sífilis y trastorno sexual. Uretroscopia y Cistoscopía. Consultas de ... Trocadero 211 esquina a Crespo.

**POLICLINICA ITNERNACIONAL**
Director Dr. David Cabarrocas, San Miguel 462, entre Lealtad y Escobar. Consultas de 11 a 1 y de 5 a 7 p. m. Gratis a los pobres con radioscopías, ... diatermia, rayos ultra-violetas, luz alpina; inyecciones; medicinas; aplicación de aparatos de yeso; ...; curas; operaciones. Tratamiento de tuberculosis con éxito desde la primera semana al desaparecer la fiebre. Turnos de $5.00 a hora ... Telfs. U-2737; F-4045.

**DR. A. LABRADOR**
Especialidad enfermedades estómago, intestinos. Flujos crónicos. Venéreo y Sífilis. Corazón, Riñones y Pulmones, inyecciones intravenosas. Se hace toda clase de análisis. Consulta gratis de 8 a 11. Pagas 1 a 3. Angeles No. 7 entre Reina y Estrella A-0801

**DR. FRANCISCO J. DE VELASCO**
Corazón, Pulmones, Estómago e Intestinos

**DR. RUBEN DE VELASCO**
Corazón; Pulmones; Enfermedades de los niños. Consulta de 1 a 3. días ... Horas especiales, previo aviso. Salud 208 moderno. Telf M-6068

**DR. A. VENERO**
Curación rápida enfermedades venéreas, impotencia sífilis, electricidad médica, diatermia, ozoterapia etc. Cuotas semanal. Consultas: 10 a 12 y 4 a 6. San Miguel No. 301 esq. a San Nicolás A-9380.

### DENTISTAS

**DR. JOSE MARIA GATELL**
CIRUJANO DENTISTA
Especialista en extracciones sin dolor, puentes de oro y dentaduras postizas, arreglo de puentes y planchas a los clientes del interior en ... horas, ... en 24 horas. Facilidades de pago. Consultas de 8 a 8. Calle Habana 414 (bajos) entre Obispo y Obrapía.

## PROFESIONALES

### 6 COMADRONAS

**ESTRELLA VIÑALS. COMADRONA** de Asociación Cubana y Cooperativa Médica. Inyecciones a domicilio bajo asistencia a domicilio Carlos III 651 y Oquendo altos botica. Telf. U-5180

**CONSUELO RUDA**
Comadrona ex interna de la casa de Salud «La Balear». Muchos años de práctica. Consultas gratis. S. Lázaro 604 esquina Escobar, altos Teléfono U-5824.

## COMPRAS

### 9 CASAS

**COMPRO CASAS CHICAS MAMPOS** tería y madera en buen estado, en Buena Vista y Habana y sus repartos, al contado, directamente de sus dueños. San Lázaro 682 U-1802 esquina a Belascoaín, bajos.

**COMPRO CASA EN LA VIBORA,** Sierra, Almendares, Luyanó, etc. de $3.000 a $3.500. Pardini, Mercaderes 160 de 11 a 12. Telf. M-2567. No corredores.

### 10 SOLARES.

**COMPRO SOLAR EN MENDOZA O** Santos Suárez, en o próximo a calle de tranvías. Trato directo. Precio y dimensiones a Riveiro, Apartado 1166, Habana.

**COMPRO SOLAR EN MENDOZA O** parte alta de Sanos Suárez, próximo al tranvía. Sr Riveiro Apartado 1166,

### 11 FINCAS RUSTICAS

**COMPRO Y COMPRO ESTABLECI-** mientos bodega $2.500; vende $45; otra a tasación una $950; poco alquiler; Lechería con $400, resto facilidades. Véame Santa Catalina y Piñera Cerro Noceda, Telf. M-4864.

### 13 BOVEDAS Y PANTEONES

**COMPRO BOVEDA CON OSARIO MO-** desta. Pago al contado, no corredores. Telf. U-3195

### 15 MAQUINARIAS.

**COMPRESORES DE AIRE CON MO** tor de gasolina, para gomas de automóvil se compran. Luis López, Aguiar 305 altos.

### 17 MUEBLES Y PRENDAS

**U-1800: COMPRO MUEBLES**
Modernos, antiguos; objetos arte, adornos; neveras; archivos; burós; pianos; máquinas escribir; coser y objetos plata y oro; porcelanas y vajillas; cuadros; casas completas. Compro todo. Telf. U-1800.

**COMPRAMOS:**
Brillantes, platino, plata y oro
BAHAMONDE Y COMPAÑIA
Amistad No. 356
casi esquina a San José

**COMPRO AL CONTADO JUEGO DE** sala; comedor y cuarto, que sean de caoba, finos y en buenas condiciones; lo necesito con urgencia. Para informes: I-5434

**M-2687. COMPRO ROPA USADA** de caballeros. Si usted tiene alguna ropa; zapatos u otros objetos, Martínez le compra pagando el mejor precio. Recuerde: Villegas Esquina a Lamparilla, Telf. M-2687

**M-7084 COMPRO MUEBLES, CUA-** dros antiguos y modernos; máquinas coser; escribir; lámparas cristal; pianos; libros; porcelanas; baúles, maletas; abanicos; ropa; vajillas; alfombras; plata; burós; archivos; compro todo. M-7046

**M-9136: COMPRO**
Máquinas coser; escribir; archivos cajas hierro; contadoras; divisiones; mamparas;; pupitres; oficinas completas; máquinas sumar; calcular; equipajes; objetos arte; cafés y fondas; sillones barberos; barberías completas. Vendo un tostador café de 25 libras. También vendo camión Chevroleta del 37, está nuevo; tengo sillas de Viena de importación para café y fonda. Llame a esta casa M-9136.

**U-1510**
COMPRO MUEBLES
Juegos cuarto; máquinas Singer; comedor; sala; vajillas de porcelana y de plata; ropa; artículos de arte; radios; neveras; pago mejor que nadie; dinero en mano. U-1510.

**COMPRAMOS JOYAS**
Antiguas y modernas, con brillantes, zafiros; rubíes y esmeraldas finas; oro; platino; plata y enchapes hasta en pedazos. Objetos de plata; bandejas: juegos de café; cubiertería y otros artículos. Rosarios de oro y plata; con cuentas de perlas; coral; amatistas etc. Pagamos bien. Vamos a domicilio.
CARBALLAL HERMANOS
San Rafael 618, entre Gervasio y Belascoaín. Telf. U-5744

**COMPRO UN JUEGO SALA RENA-** cimiento y comedor chico. También piano o pianola como esté, pero moderno y sin comején. Llame al Telf. X-1205

**A-7795: COMPRA MUEBLES**
De todas clases. Pagamos más que nadie. También vendemos, cambiamos y alquilamos. No venda sin antes hacer una llamada: A-7795. Vamos en el acto. «La Honradez», Máximo Gómez 85, 357 moderno).

**A-6628 COMPRO MUEBLES**
De calidad, objetos arte, joyas, máquinas coser y escribir, radios, alforbras, lámparas finas, equipaes de calidad y todo objeto valor. «La Recalidad y todo objeto valor. «La Regencia» Suárez 18 y 20. A-6628. (Acera Tent Cents).

### 18 UTILES DE OFICINA

**COMPRO, VENDO**
Cajas seguridad, archivos, tarjeteros; escritorios, juegos despacho, máquinas oficina, etc. Prestamos dinero. Negocio rápido. Compostela No. 360 entre Obrapía y Lamparilla. Teléfono A-7743.

### 21 INSTRUMENTOS DE MUSICA

**COMPRO PIANOLA EN CUALQUIER** estado que se encuentren, rotas viejas; no importa marca, pero sin comején. Pago bien; negocio rápido. Telf. X-2722 todas horas.

## Arrendamientos

### A-2 ARRENDAMIENTOS VARIOS

**SE ARRIENDA MONTE DE CIENTO** y pico de caballerías en Güira de Melena. Informan: San José 632, altos, entre Escobar y Gervasio.

## REPARACIONES

### 42 MUEBLES Y PRENDAS

**GARCIA ESPINOSA**
Mueblería y Tapicería. Tener sus muebles flamantes es sinónimo de prosperidad. Píntelos, Tapícelos. Llámenos. Teléfono U-1424. San Rafael entre Aramburo y Soledad. No cobramos lujo.

## REPARACIONES

### 42 MUEBLES Y PRENDAS

**¡Repare a tiempo su nevera!**
Rionda, Esmaltados por calefacción eléctrica. Infanta 1.059. Telf. U-3968

**REPARAMOS SUS MUEBLES POR** poco dinero dejándolos como nuevos. Casa Pardo. U-5761. Los modernizamos, barnizamos a muñeca y esmaltamos Duco. Pintamos mimbres a vapor y neveras. Tapicería en general. Azogamos espejos. Trabajos garantizados. San Rafael No. 610 entre Gervasio y Belascoaín.

**REPARACIONES DE MUEBLES**
Casa «Coro». Barnizamos toda clase de muebles y tapicería. Especialidad en colores, combinaciones de maderas y chapas. Limpieza de muebles a domicilio. Estrella 27, entre Aguila y Angeles. Telf. M-2127

## VENTAS

### 48 CASAS

**$1,600 LINDA CASA ACERA POR-** tal; jardín; sala; saleta; comedor; dos habitaciones; cuarto baño; patio; garage; techos monolíticos; dos cuadras Calzada Quinta Canaria. Reparto Porvenir, 148 varas, San Lázaro 682, U-1802, dueño.

**LA SIERRA. HERMOSA CASA. JAR-** dín, portal, sala; 6 cuartos; baño intercalado en colores; comedor; pantry; cocina; traspatio con frutales; garage $2.600 y reconocer $4.000 hipoteca moratoriada. M-1072.

**HABANA**
Gran casa, cerca edificio Bacardí, 2 plantas 7x28 rentando $90 $10.700. Animas 2 plantas, rentando $48.00; $4.900. Ensanche Habana, espléndida residencia con garage $8.500. Y muchas más M-1072.

**CASAS A PLAZOS**
**CHALECITO EN $1.300**
Portal, sala; comedor; dos habitaciones; baño; cocina y patio, (mampostería). Admito $1.000 contado. Informan D. T. Silva, FO-2149

**CASITA EN $1.500**
Mampostería techos monolíticos con dos hermosas habitaciones de 4x4. Admito: $1,050 contado, reconocer $450. Informa: D. T. Silva, FO-2149

**CASITA EN $1.700**
Mampostería techos monolíticos, portal; sala; comedor; tres habitaciones baño y cocina. Admito $1.200 contado, reconocer $500 Informa: D. T. Silva, FO-2149

**CASITA EN $1.725**
Citarón, techos monolíticos 3 habitaciones; baño intercalado; cocina y patio. Carpintería de cedro, mosaicos de primera. Informa. D. T. Silva, FO-2149

**OFICINA:**
Avenida 7 No. 88 entre 5 y 6
Reparto Buena Vista

**VENDO SANTOS SUAREZ ESQUINA** Mayía Rodríguez y Carmen 20.60 por el fondo que quiera, $3.00 vara y 22.73 por 30.63 a $2.60 vara o parte. F-3055 Donald

**VENDO MI CASA**
Stos. Suárez Durege 272, portal, sala, 3 habitaciones, comedor al fondo, patio y traspatio. No corredores. Dueño en la misma de 2 a 6.

**SE VENDE SANTOS SUAREZ CASA** sin estrenar, Jardín. Portal, sala, hall, tres cuartos, comedor fondo; cocina con horno; garage; cuarto y servicio criados. Patio grande. Visítela hoy todo el día. Mayía Rodríguez y Carmen.

**LOMA DE LLAVE. UNA CUADRA** Calzada y tranvías cerca el cine. Ganga. Ganga Casa moderna, cielo raso, portal, sala; saleta; comedor; cuatro habitaciones; baño completo, cocina $2.500.00 Diego Pérez, Obispo No. 307 M-6872.

**CALLE LUCO ENTRE HERRERA Y** Luyanó, moderna, magnífica construcción. Bajos: sala, 2 cuartos, comedor; baño intercalado; cocina. Altos: 2 cuartos; cocina; baño; Terraza al fondo para construir 2 apartamentos. Reconocer hipoteca moratoriada, $3.000 y $3.000 en efectivo, con facilidades M-6031

**VENDO REPARTO LA ESPERANZA** una casita con 1.800 metros terreno en $900.00; otra casa grande con 3.500 metros terreno, $2.500. Fonts, San Lázaro 1007 U-1393

**SE VENDE UNA CASITA DE ALTOS** y bajos, muy barata; buen alquiler completamente nueva; informan en Misión 264, su dueño.

**MANUEL LLENIN**
Conpra y venta de bodegas; Cantinas; Cafés; Lecherías; Panaderías y toda clase de Establecimientos. Mi seriedad y honradez es bien conocida, San Lázaro 682 U-1802 esquina Belascoaín, bajos.

**VENDO CASA PEGADO UNIVERSI-** dad 2 plantas y un apartamento azotea, 3|4 monolítica, servicio criado cada planta $10.500. Otra 2 plantas 9x20 céntrica 3|4 $6.500. Prado 65 primero Silva de 1 a 4.

**MARQUES GONZALEZ, $4,500**
próxima a la Secretaría de Sanidad próxima Carlos III sala, saleta, comedor, 4 habitaciones; techos de hierro y cemente $4.500 Gerardo Mauriz M-7586, Metropolitana 538.

**SE VENDE**
Oquendo 4 plantas monolítica esquina establecimiento; gana $190 por recibos; $20.000-00, sin corretaje. Tel. F-6316

**SE VENDEN TRATO DIRECTO Y** último precio, $4.500, Carvajal, tres cuadras de la Esquina de Tejas y media de la Calzada del Cerro. Sala, recibidor, cinco cuartos, comedor al fondo, etc. $5.000, esquina de Salvador y San Quintín. Hermoso chalet estilo americano, con 1509 metros cuadrados de terreno. Informan:: Manzana de Gómez 427. Telf. M-2148.

**GRAN RESIDENCIA**
Compradores vean la aristócrata residencia, ganga de última hora, situada en lo mejor de Miramar calle 12 entre 5a y 3a, solar completo compuesto pardín, gran portal, lujosa sala; gran comedor; hall; cuatro amplias habitaciones; dos lujosos baños; closet gran cocina con todas comodidades y pantry; espléndida terraza; garage, tres cuartos criados y servicios; mucho terreno al fondo; fabricación de primera Véanla, informes directos al FO-2247; precio: $20,500; dejamos parte en hipoteca; véanla y no pierdan esa ganga; no corredores.

**MIRAMAR: $12,500**
Magnífico chalet 4 habitaciones; 2 baños; bajos: jardines; portal; sala; vestíbulo; comedor; garage; patio Otra $9.500 próximo a 5a. Avenida. Gerardo Mauriz M-7586 Metropolitana No. 538.

**SIERRA, CHALET: $6,800**
Espléndido chalet jardín; portal; patio; sala; comedor; 3 amplias habitaciones; baño completo; cuarto y servicio criados, garage, construcción de 1a. nuevo. Otro 1 casita sala; comedor; cuarto; portal; terreno al lado $1.900. Gerardo Mauriz M-7586 Metropolitana No. 538.

**VEDADO, CHALET: $15,000**
Moderno situación admirable; 5 habitaciones; 2 baños; garage $15.000. Otro solar completo; 5 habitaciones; 2 baños; 2 garages; árboles frutales $13.500. Otra próxima 23 dos casas modernas en $5.800. Gerardo Mauriz. Teléfono M-7586 Metropolitana 538.

## VENTAS

### 48 CASAS

**INVERSIONES RAPIDAS**
Solares de todas las medidas. Casas de todos precios. Solvencia moral y económica. Véame o llámeme sin compromiso de ninguna clase para usted. Vendo y compro casas y solares. Dinero en hipoteca en La Habana y repartos. Mucha reserva, prontitud y honradez en las operaciones. Victoriano Alvarez. FO-3786. 14 y D. Reparto Almendares.

**SE VENDE CHALET MODERNISIMO** 2 plantas, calle 18 entre E y F. Almendares, muy barato; gran confort; acabándose de fabricar todo citarón; 2 baños y cocina de lujo con despensa; cinco cuartos; cinco closets; dos portales; una terraza; sala con living-room y bar; comedor; garage; cuarto y servicio sanitario criados; jardín y traspatio. Puede verse a todas horas. Telf. M-2863 y F-3131.

**SE VENDE CHALET DOS PLAN-** tas calle Línea entre J y K Vedado. Informes I-3138

**OPORTUNIDAD: $1,500 VENDO** chalet mampostería en Santa Amalia: jardín, portal, sala, saleta, 2 cuartos, hall, baño, traspatio y solar al lado de la casa. Llave para verla, sereno parque Santa Amalia Telf. A-6962, su dueño.

**AVENIDA DE COLUMBIA ENTRE** San José y Santa Catalina, Buen Retiro, se vende en $9.000 una bonita casa sin estrenar estilo colonial de citarón y techos monolíticos con todo confort, jardín, portal; sala, despacho; 4 cuartos; lujoso baño en colores, servicio criados; garage; cocina, pantry grande; traspatio. Informes al lado.

**VEDADO**
Se vende una magnífica residencia, fabricada por Purdy and Henderson, en solar completo esquina de fraile, 1.13 metro. Costó $60.000 se vende en menos de la mitad. FO-3752.

**MIRAMAR VENDO SIN ESTRENAR** suntuosa casa de esquina; planta baja: 2 portales bien orientados; recibidor; living-room; comedor; bar; biblioteca y servicio auxiliar; cocina; pantry; alta: 4 habitaciones con sus closets; baño en colores; limen-closet, etc. garage y 2 habitaciones para servidumbre con closets y baño completo. Amplio jardín. Construcción sólida y de estilo. Véase a todas horas. 22 y 3a. Avenida $14.000.

**SE VENDE O SE CAMBIA POR SO-** lar Vedado, casa nueva en la playa Santa Fe: sala; comedor; cocina; 3 cuartos; cuarto criados; garage; terraza; 2 baños; portal corrido; pisos mosaicos; gran patio: $3,500. Informa su dueño: F-5835.

**MIRAMAR. SE VENDE PRECIOSA** casa acabada de construir con los mejores detalles de confort interior y belleza exterior. Portal; sala; recibidor; comedor; todos de generosas proporciones; tres habitaciones con closets y otros espacios utilizables. Baño de color; cocina; pantry; garage y dos habitaciones con su baño para la servidumbre. Lavadero y despensa. $9.500. 22 entre 1a. y 3a. No deje de verla.

**SE VENDE: MARQUES GONZALEZ** No. 863 entre Figuras y Benjumeda preciosa casa construcción de primera de gran lujo: Sala; saleta corrida; cuatro cuartos; baño intercalado; servicio de criados; cocina para gas y carbón; calentador etc. $6.600.00; 130 metros cuadrados de superficie. Informa su propietario Agustín Alvarez Jr. Aguiar No. 305 Telf. A-7830. Puede ver la casa de 7 a 11 a. m. y de 1 y media a 5 p.m.

**SE VENDE PRECIOSA CASA DE** San Lázaro No. 76 entre Vista Alegre y Carmen, a una cuadra de la Calzada de la Víbora, de construcción de primera de gran lujo. Compuesta de portal; sala; saleta corrida;; cuatro cuartos; saleta de comedor al fondo; cocina; servicio de criados; baño intercalado de gran lujo: $6.500. Informa su propietario: Agustín Alvarez Jr. Aguiar 305. Telf. A-7830. Pueden ver la casa de 8 a 11 a. m. y de 1 a 5 y media p.m.

**FONOLLAR Y CIA. FABRICAMOS** y reformas grandes y pequeñas; precios económicos; pidan precios de casas baratas y fabricación chic; tomamos parte precio, solares, urbanas y rústicas; casas $2.500 y $3.000, 2 y 3 cuartos y demás comodidades Telf. FO-2856.

**SE VENDE: EN LA CALLE ARELLA-** no entre Bellavista y Luz acabada de construir, completamente amueblada. Es algo de gusto, venga a verla. Telf. X-1143.

**SE VENDEN DOS CHALETS DE** una planta acabados fabricar; construcción primera; paredes citarón; placa monolítica; marcos caoba, carpintería cedro. Jardín; portal; sala; comedor; 3 cuartos; baño intercalado; pantry; cocina; cuarto criado y servicios; garage; patio y traspatio. Una con biblioteca en alto. También se venden solares con facilidades de pagos si se fabrican. Trato directo con compradores. No se pagan corretajes ni sobre precios. Avenida Central, Reparto Kohly. Manzana de Gómez 264.

**SANTOS SUAREZ: JARDIN, POR-** tal, sala, saleta; 3|4; baño intercalado; comedor fondo; servicios criados $5.400. Estrada Palma. Jardín, portal, sala; 3|4; hall; baño intercalado; comedor fondo; servicios $3.900. Víbora; Sala; saleta; 3|4; baño intercalado; comedor fondo servicio $3.700. Montalvo I-4104. Luis Estévez 558, Santos Suárez.

### 49 SOLARES

**VENDO UN SOLAR EN LO MEJOR** de Santos Suárez, 6x30 metros, brisa y una gran Avenida $900; en la calle II en Lawton, 300 metros en $300; otro de 20x50 metros a $3.50 metro. Flores 324 casi esquina a Enamorados. J. Teseiro.

**VEDADO CALLE C 15x41.50 $6.15 CA** lle 8 13.66x50 $5.600; preciosa parcela 13x22.66 $2.600. Kohly 15x30 $2.000. Miramar 5a Avenida $1.70 vara solar esquina; una cuadra reloj solar 23x53 $3.900 sombra M-1072

**OPORTUNIDAD**
En $1.200 vendo solar de 700 v2. Ave. de Consulado entre 8 y 9 Buenavista Trato directo. Informa señor Cárdenas FO-1606.

En $3.100 vendo 2 magníficos solares con 1560 v2. cercados de mampostería y media cuadra de la calle 12, frente al tranvía de playa. Rep. Ampliación Almendares Informa señor Cárdenas. Telf. FO-1606.

En $2.800 vendo casa de 3 plantas con 6 casitas independientes. Bueno interés, renta segura. Situación inmejorable. Lagunas entre Lealtad y Escobar. Trato directo. Informa señor Cárdenas FO-1606.

**ALTURAS DE MIRAMAR, PARCELA** 15.33 varas de frente, superficie 427.86 varas en $1.950. Sombra, frente Avenida América a 125 metros de la Calzada de Columbia, Alto, preciosa vista Alberto Mendoza, Amargura 205, M-9494.

**GANGA: EN LA CALLE D-STRAM-** pes entre O-Farrill y Av. Acosta; se vende un solar a $1.80 vara; mide 13x52. Informan Infanta y Ayestarán Tienda Telf. U-6784

**SE VENDEN 5 SOLARES A $2.00 LA** vara en la calle 5a Ave. y calle 4 Buena Vista. Informan Telf. U-1427

**SE VENDE**
Solar en Sitios y Plasencia, 1,123 metros cuadrados, a $6.00 metro. Inorman
THE NATIONAL CITY BANK OF NEW YORK

## VENTAS

### 49 SOLARES

**ALMENDARES, SIERRA, ALTURAS MIRAMAR.**
**SOLARES**
De todas las medidas y precios al alcance de todas las fortunas. Buenas calles y las mejores vías de comunicación: 12 por 22; 22 por 21, esquina 10 por 45; 32 por 45, esquina: 22z23 esquina. Fátrique su casa a gusto. Informes personalmente al comprador.
VICTORIANO ALVAREZ
14 esquina a D. Almendares
FO-3786

**MIRAMAR PARCELA $2.130**
Se vende una parcela de terreno de 17 varas de frente por 30 varas de fondo alrededor de 500 varas, a la entrada del Reparto. Informes Olózaga, Calle 8 esq. 3a. Ave. Rep. Miramar FO-3752.

**VENDO SOLAR EN LOS PINOS, LO** mejor en Ave. Oeste al lado de la Estación, Manzana 42 solar 3 por ausentarme, precio razonable. Informes: Alvarado Belascoaín 306 altos. U-1832

**SE VENDEN SOLARES REPARTO** Kohly, Alturas primer Reparto Salida Puente Almendares, el de más porvenir por ser el más próximo al Vedado por lo saludable, por su gran altura y fresco, por su panorama no igualado en ningún Reparto, por su hermosa vista al Dio Almendares. Solares chicos en el Vedado, alle 32 entre 25 y 27, próximo a 23 Se dan facilidades pagos si es para fabricar. Trato directo con compradores. No se pagan corretajes ni sobreprecios. Manzana Gómez Nro. 264.

**LO MEJOR DE LA SIERRA, ACERA** de la sombra. Vendo dos solares 24 por 46.75. Unicos por fabricar, 10 entre A. y B. Informes: U-2392.

**CORONELA-BARANDILLA**
Vendo hermoso lote de catorse mil metros que forma esquina de fraile, terreno plano, en cincuenta centavos metro.
RAMON
Telf. M-6543

### 50 FINCAS RUSTICAS

**OPORTUNIDAD. VENDO EN REME-** dios, Santa Clara, 44 caballerías tierras vírgenes, fertilidad asombrosa, para caña, pastos; yerba bruja, arroz; aguadas inagotables; buen palmar; potrero y monte; cercada; excelente comunicación vía férrea a 2 km. finca: a $280.00 caballería. Informes: Teléfono F-3320, Ramón Fernández Isla, Oficios 24

**VENDO 1|4 CABALLERIA, VEINTE** minutos Habana, casas; pozo; frutales; palmar: $1.500. Inmediato a carretera Alquízar; ocho caballerías, casas; pozos; frutales 1200 palmas; $4.000. Cano, Obrapía 360.

**VENDO FRENTE CARRETERA ALE** gre finquita, fabricada, arboleda, platanal; pozo; precio: $1,600. Otra fabricada, frente carretera; arboleda; pozo; precio: $1.400. Informa: Juan Miguel Fernández, Vereda Nueva.

**VENDO MAGNIFICA FINCA TABA-** calera en San Antonio de los Baños con frente a la Carretera de Vivancos. Tiene espléndido chalet de mampostería, frutales, etc. Informa doctor Ibáñez M-1518.

### 51 ESTABLECIMIENTOS

**VENDO BODEGA SOLA ESQUINA,** surtida $2.000; soy dueño de la propiedad y la casa contigua; roy buen contrato y facilidad pago; nada mejor para 2 socios si desean trabajar. Torres, San José y Galiano, café.

**VENDO TODOS LOS ENSERES Y** vidrieras y cedo contrato de pequeño local en el corazón de la Habana, propio cualquier giro en pequeña escala. Lispi para surtirlo y con las vidrieras de calle. Sr. Fernández. Teléfono A-8866

**VENDO 10 GRANDES HOTELES EN** Prado. Casas de huéspedes; tiendas ropa; boticas; peleterías; cines; cafés-barras; cafés-lecherías; casas inquilinato; bodegas; panaderías; galleterías; dulcerías; tiendas víveres finos; garages; casas de empeño y mueblerías; fábricas tomates; fábricas fideos; conservas. Soolicito socios para establecimientos negocios todos precios. Vidrieras tabaco; fondas y posadas; gran fábrica cepillos y escobas. Prado y Dragones, café Telf. M-4729, Yáñez.

**BARBERIA SE VENDE EN EL VE-** dado, informes Animas Nro. 13 esquina a Monserrate (Barbería Sorolla).

**GANGA. SE VENDE POR TENER** que ausentarse la acreditada fonda de Gloria y Egido para más informes dirigirse al dueño de la misma a todas horas

**OPORTUNIDAD. SE VENDE LABO-** ratorio de especialidades farmacéuticas acreditadas, libre de deudas, inversión pequeña. Informes 25 No. 911 entre A y Paseo Telf. F-7254.

**BUENA OPORTUNIDAD SE VENDE** una carbonería con un despacho regular por atender a otro negocio se vende barata. Informes al Teléfono: X-2263. José Fernández.

**SE VENDE BODEGA-CANTINA BA-** rata. Tiene vivienda. Frente a Juzgado Correccional. Informan 10 de Octubre 1075. De 1 a 2 p. m.

**CALZADA DE ARROYO APOLO.** Vendo bodega y cantina completamente surtida $35.00 diarios de venta, contrato 3 años. renta $30 mensual. $1.700.00. Diego Pérez, Obispo 307 M-6872.

**VENDO VERDADERA VIDRIERA** tabacos; quincalla, situada en un lujoso bar y restaurant, $1.500; un café lechería en $750; una fonda en $150. Teniente Rey y Villegas, vidriera café Alfredo.

**POR NO PODERLO ATENDER, SE** vende café preparado para Fuente de Soda; punto céntrico. Buen contrato, poco alquiler muy bien montado, $450. Informa G Palomo San Lázaro 619 altos de 2 a 4.

**CANTINA DE REFRESCOS Y CAFE** moderna con mesas y asientos; buena clientela en $900.00, puede verse a todas horas Villegas 119. El Tabú.

**SE VENDE UNA VIDRIERA DE TA-** bacos y cigarros con quincalla. Informan en Sitios 104 esquina San Nicolás.

**VENDO MAGNIFICA BODEGA SE-** mi bar muelles de la Munson Line propia para 2 socios $2.500; otra barrio Jesús María Sola en esquina, mitad de precio $1.300 alquiler $10 otra Calzada Monte, cantinera $1.800. Café Lechería, una cuadra Capitolio $800. Carballo café La Diana, Reina y Aguilar 1 a 6 p. m.

**VENDO VIDRIERA TABACOS, CI-** garros, quincalla y café, buen negocio para quien pueda atenderlo, sirve para todo, tiene casa familia, alquiler muy barato; no hay pretensiones; mucho ráfico. Informes de 10 a 12 Telf. A-0674.

### 52 BOVEDAS Y PANTEONES

**BOVEDA Y OSARIO PAREDES CON-** creto, tapas mármol 8 centímetros, marco y contra marcos de 5 en $220.00 Félix Rodríguez 12 No. 559 Teléfono F-6258.

**BOVEDA CON OSARIO TAPAS DE** mármol $100.00. Félix Rodríguez, 12 No. 559 F-6258.

**VENDO UNA BOVEDA CON OSA-** rio situada en el primer cuadro del Cementerio, pegado a la puerta; única oportunidad; precio: $325. Informes F-2346

**VENDO MAGNIFICA BOVEDA, CRU-** cifijo, jardinera mármol Carrara, sin estrenar, zona monumentos, lado panteón Bomberos, Informa Mendoza 11, Santos Suárez y Santa Emilia.

## VENTAS

### 53 AUTOMOVILES-ACCESORIOS

**AUTOS DE USO**
La Agencia de Automóviles del Vedado S. A. de 23 y J Vedado, tiene un surtido completo desde el año 1929 al 38, todos (R y G). Revisados y garantizados y con facilidades de pago Un carro de uso de esta casa es una garantía de vida nueva y larga.

**GANGA. URGE LA VENTA $350-00,** Ford 4 puertas año 35, vestidura piel. Gomas buenas, pintura y mecánica perfecta. Williams, Zanja 508 entre M. González y Lucena U-2891

**VERDADERA GANGA. CAMION GMC** de 1 1|2 tonelada, propia para reparto. Está en buenas condiciones y lo damos por $100.00. Véalo en Infanta y Zanja Pregunte por Fernández.

**PLYMOUTH 37, 4 PUERTAS, BAUL** y piel; Chevrolet 31 dos puertas 5 gomas nuevas; Radio 38 7 tubos $25.00 le tomo su carro; vea estas gangas 23 entre 12 y 14 garage, Pregunte por Cecilio.

**GANGA**
PACKARD Vendo mi automóvil gomas nuaves, flamante del 36, tipo sedan particular G. 255 u Hotel Roosevelt Amistad y San Miguel.

**REPARTO 1929 FORD, MUY BUENO** propio para panadería, tintorería; se da con poca entrada y muchas facilidades. Carvajal FO-9220 y FO-9240.

**FORD DE -935, CON CUATRO PUER** tas, de lujo, con baúl, radio, con gomas nuevas, ha recorrido 10.000 kilómetros solamente prácticamente nuevo; se admite carro en cambio. Carvajal S. A. Agencia Ford de Marianao.

**FORD 1937, CUATRO PUERTAS, COM** pletamente nuevo 16.000 kilómetros caminados, admitimos carro en cambio y muchas facilidades. Carvajal FO-9220 FO-9240

**FORD DOS PUERTAS, 1932, ACA-** bando de pintar y reparar, mecánicamente muy bueno en 250 pesos. Se dan facilidades, Carvajal FO-9220 y FO-9240.

**PLYMOUTH SEDAN CON MALETA,** del 37, 4 puertas. Igual que si fuera nuevo. Es una verdadera ganga, con facilidades de pago. «E Relámpago», Concha Nro. 969

**CAMION CHEVROLET DEL 36, CA-** rrocería de estacas, 1.1|2 tonelada. gomas dobles 32x6, muelles auxiliares; bacalao, extinguidor; botiquín Listo para trabajar. Ganga «El Relámpago» Concha Nro. 969.

**LA GANGA QUE USTED BUSCA SO-** lo la tiene «El Relámpago». Chevrolet Sedan del 36 con radio igual que nuevo. Facilidades de pago. Concha Nro. 969.

**SEDAN CHEVROLET DEL 32 DE 2** puertas, magnífico estado de conservación; 6 ruedas, pintura nueva. Es ganga verdadera para nuestros clientes. «El Relámpago», Concha Nro. 969

**LA OPORTUNIDAD DE SU VIDA** sola la tiene «El Relámpago». Ford Sedan 4 puertas del 1938 en magnífico estado de conservación. Facilidades Concha Nro. 969

**CAMION CHEVROLET DE 10 RUE-** das con carrocería de estacas ideal para cargas grandes. Verdadera oportuinidad que brinda «El Relámpago» a sus clientes. Concha Nro. 696

**SEDAN NASH $80.00, CUÑA $25.00;** Chevrolet $80.00; Dodge Bros $70; Sedan Ford $80.00; Graham Paige $80, Pontiac $25.00. Son gangas de «El Relámpago». Concha Nro. 969

**ECONOMICE DINERO COMPRANDO** accesorios de uso con tan buen o mejor resultado que los nuevos y a precios irrisorios. Practique el ahorro. «El Relampago», Concha Nro. 969.

**SE VENDE FORD SEDAN DE CUA-** tro puertas de 1935 en magníficas condiciones de pintura y mecánica. Siempre manejado por su dueño. Calle 5 No. 506 altos. Vedado.

**AUTOS BUICK, LIMOUSINE DEL 33** nuevo, se da en $350 y Willis del 37, nuevo; se da en $400. Son gangas. Calles 2 y Calzada Telf. F-6268

**VENDEMOS PIEZAS NUEVAS Y DE** uso para el interior de la República a los precios ya famosos de «El Relámpago». Escriba inmediatamente. Concha 969.

**SE VENDE: UN LIMOUSINE PAC-** kard, de 7 pasajeros, en buenas condiciones y con buenas gomas. Diríjase al Séptimo Piso del Edificio del Royal Bank of Canadá, Aguiar y Obrapía.

**VENDO EL CARRO DE LA RUTA** 28, Un tractor Fordson y dos incubadoras, todo a precios razonables. Teléfono U-2319.

**VENDO $400.00 CHEVROLET 1935,** dos puertas, con baúl, pintura y gomas nuevas Magnífico estado de conservación. Garage Manatí, Carlos III y Marqués González

**VENDO OMNIBUS CON SU ACCION** Ruta 9 Chevrolet 37 Carro 274 Urge su venta puede adquirirlo muy barato Informes Escobar y San Lázaro. Palacio del Automóvil. Teléfono M-1168.

**FORD 36 4 PUERTAS RADIO POCO** uso está totalmente nuevo garantía 3 meses $500.00. Ultimo precio Escobar y San Lázaro Palacio del Automóvil. Telf. M-1168.

**¡GANGA!**
Se venden dos carros abiertos de siete pasajeros
1 PACKARD
1 HISPANO SUIZA
También otro carro cerrado de siete pasajeros completamente nuevo y un Wyllys del año 1937 en perfectas condiciones. Informes Sr. Mora. Teléfono.
Teléfono: U-1934

### 54 MAQUINARIAS

**URGE VENDER MAGNETO «K-W»** nuevo, costó $150.00 se da en $30. Una ganga. Sr. Ruiz 1a Nro. 54 esquina Lagueruela.

**PIEZAS LINOTYPO**
Vendo una parrilla para modelo 8 y 14, cinco piezas número C-218 y otras varias. Informan Telf. M-7409. Malecón 27 bajos.

**IMPRENTA SE VENDE UNA MA-** quina «Chandler Price» No. 4, de tipo moderno; en perfecto estado de funcionamiento. Se puede ver en Villegas 404. Casi esquina a Teniente Rey, Imprenta.

**PLANTA DE ENGRASE CASI NUE-** va, tipo especial para camiones de 10 ruedas, y sirve para levantar y engrasar toda clase de camiones y autos. Se vende muy barata, puede verla trabajando en Marina 211 entre 25 y 27 Garage.

**SE VENDE UN MOTOR LISTER** de 12 H. P. en inmejorables condiciones de funcionamiento. Para informes el Teléfono XO-1455.

### 55 CAJAS CONTADORAS

**SE VENDE CAJA CONTADORA CA-** si nueva, marca National. 9.99 se da barata. Aguila 835 esquina Gloria.

## VENTAS

### 56 MUEBLES Y PRENDAS

**POR EMBARCAR VENDO REGIO** de comedor lámparas y todos los muebles de mi casa de 9 a 4. Jesús Peregrino 159, altos.

**TRAJES PARA CABALLERO**
Surtido completo, se liquidan en lotes y detallamos por lo que pueda el comprador, se liquidan en este mes; no pierda oportunidad; damos facilidades: pase por
«LA COMPETIDORA»
Gloria 68, al 50, esquina Indio, Teléfono A-6827 G. Arango y Cía. S. en C

**«SOFA-CAMA»**
Living Rooms, «Arte Moderno» y «Estilo Inglés»

¡No pague lujo! Del fabricante a sus manos: Mueblería y tapicería «García Espinosa». San Rafael entre Aramburo y Soledad. Nota: Armazones de caoba (no comején).

**REALIZAMOS**

Sólo por este mes un enorme surtido de lámparas en todos los estilos al alcance de todas las fortunas. Cuadros óleo, alfombras, panoplias, objetos arte, máquinas de coser y escribir. Aprovecho las gangas que le está ofreciendo
**LA PREDILECTA**
San Rafael y Oquendo. U-2530

**SALUD 53**
antes núm. 11 ent. Rayo y San Nicolás.

venta especial: juego-cuarto $20 sala $12, comedor $30, recibidor $25, cuarto 3 cuerpos $30, escaparates $12, camas $3 coqueta $3, mesa comer $3, regio juego cuarto, sala, comedor living room, neveras, radios, pianos lámparas.
MUEBLES DE OFICINAS
Archivos, burós, libreros, sillas, pupitres, máquinas-socer escribir.
EQUIPAJES
Burós maletas, vidrieras, mamparas, sillas-viena, nuevos y de uso. Visite esta su casa, Compro, Cambio y Vendo. Salud 53. M 9136.

**UNA NEVERA DE USO SIN REPA-RAR ES UNA CAJA DE SORPRESA**
**NEVERAS**
Americanas reconstruidas y garantizadas.
**REFRIGERADORES**
De uso en magníficas condiciones todas marcas y tamaños. Rionda, Infanta 2059 entre Desagüe y Benjumeda, frente a Pennino. U-3968.

**GRAN VENTA ESPECIAL**
COMPRAMOS Y VENDEMOS MUEBLES DE OFICINA
Archivos de Acero «Steel Age» y cajas de archivo, cajas de caudales de todos tamaños.
Mesas, Burós, sillas, sillas giratorias, mesas-satélites. ó
Adresógrafos y Mimeógrafos, máquinas de escribir, sumar y calcular de todas marcas.
Cajas Registradoras, «National», Relojes marcadores «International» Molinos de Café, gabinetes Kardex, Tarjeteros, pupitres, juegos de sala y recibidor. Reparamos máquinas escribir y mimeógrafos. Registradoras.
Baúles y Maletas
Radios de todas marcas
"LA NACIONAL"
VILLEGAS 359
entre Tte. Rey y Amargura
Teléfono A-9915

**POR EMBARCARME VENDO PRE-** cioso juego cuarto arte moderno; otro sala estilo inglés completamente nuevos Lugareño 6, altos casi esquina a Requena.

**MUEBLES EN GANGA**
SALUD 203
Juegos de cuarto de 3 cuerpos moderno $40.00, comedor moderno $35.00, Sala moderno $25.00. Muchos muebles más de uso en ganga.
SALUD 203
Entre Campanario y Lealtad

**JUEGO CUARTO MODERNO $18.00;** lunas y bastidor nuevos; el de tres cuerpos; menos de $32; radio mueble $10.00, por pronto embarque Sitios Nro. 74 entre San Nicolás y Rayo.

**MUEBLES BUENOS Y BARATOS**
Juegos para cuarto, comedor; sala; recibidor etc Todos modelos modernísimos para satisfaceh el gusto más exquisito y muebles garantizados. No pague lujo.
A PLAZOS $150 SEMANAL
Cambie sus muebles usados por nuevos; avise para verlos al U-1360. No cierre trato hasta ver esta casa. Recuérdela.
EL FENIX
Picos Carballino y Compañía.
Neptuno 901 y Soledad
Teléfono U-1360.

## VENTAS

### 56 MUEBLES Y PRENDAS

**"LA CONFIANZA" M-6603**
Vendemos y compramos máquinas de escribir; sumar; calcular; coser; muebles oficina y hogar, objetos arte; neveras; maletas; joyería fina y todo objeto de valor. Suárez 17, esquina a Corrales

**VENDO COMODA DE LACA CON LIN** dos bronces; butaca y sofá. Luis XV, véase de 2 a 6 en Línea 809 esquina a 4, apartamento 24, Vedado.

**VENDO LAMPARA COCUYERA SA-** la $18.00 y de cuarto $6.00. Lugareño No. 6 altos Telf U-2380

**VENDO $70.00 FINO JUEGO CUAR-** to 3 cuerpos nuevo; otro grande caoba; mesas acopladas finísimo, comedor caoba, sillones portal. cómoda; chiforrober solo. Escobar 256 Neptuno y Concordia.

**JUEGO CUARTO MODERNO $18.00;** lunas y bastidor nuevos; el de tres cuerpos; menos $32; radio, mueble $10.00, por pronto embarque Sitios No. 74 entre San Nicolás y Rayo.

**FAMILIA VENDE URGENTE JUE-** go cuarto 3 cuerpos nuevecito $32; otro $45; uno chiforrober y butacón sala $30; comedor, renacimiento $52; Singer ovillo $32; Escobar 63, San Lázaro y Lagunas.

**FAMILIA VENDE LUJOSO JUEGO** cuarto último modelo tres cuerpos; elegante coqueta; tiradores carey butacón $130; regio comedor Renacimiento $60; sala finísimo $35; lámparas. Concordia 467 Belascoaín y Gervasio.

**SE VENDE UN PAR BUTACAS PU-** ro estilo Chipendale. Un par candelabros pronce patinados obscuro estilo salomónico, para comedor. Una mantilla valenciana blanca hermosísima completamente hecha a mano. Solamente a particulares. Calle 19 Nro. 108 entre L p M

**LIQUIDAMOS: A-6827**
Toda la existencia en este mes muebles finos y corrientes, ropas, joyas, muebles, lámparas, radios, neveras; cuadros; máquinas coser y escribir; equipajes y muchos objetos que le pueden interesar; una visita a
«LA COMPETIDORA»
y se convencerá; damos facilidades. Gloria 68 al 520. Teléfono A-6827. G. Arango y Cía. S. en C.

**VIDRIERAS, CONTADORAS**
Vidrieras de todas formas y tamaños; mesa Vitrolite; sillas; banquetas, exprimidores frutas; pasteleras; cajas caudalesá neveras; molino café; picadores carnes; rebanadoras jamón; contadoras National. Compro cambio y vendo.

**MAQUINAS DE ESCRIBIR, BUROS**
Archivos; tarjeteros; sillas giratorias; libreros; mesas para máquinas. Véame antes de cambiar, comprar o vender sus muebles de oficina, divisiones; mostradores. Casa Cano, Habana 556 y medio entre Teniente Rey y Amargura A-8607.

**MUEBLES EN GANGA**
Juegos cuarto: $25.00; idem, tres cuerpos: $40.00; sala: $10.00; comedor, desde $25.00; escaparates: $9.00; con lunas $15.00; mesas correderas, $4.00; aparadores: $6.00; sillas y 2 sillones: $10.00; neveras $10.00; máquinas coser y escribir. Se cambian y se compran toda clase de muebles, pagando más que nadie.
«LA PRINCESA»
San Rafael 575 y 577, entre Escobar y Gervasio. Telf. U-5926

**MUEBLES A PLAZOS**
VEA NUESTRO GRAN SURTIDO EN MUEBLES DE TODAS CLASES
Precios baratísimos
«LA PERLA»
Animas 404, casi esquina a Galiano
Teléfono: A-8222

**MUEBLES EN GANGA**
Juegos de cuarto Arte moderno: $4.00 mensuales: comedor, caoba, último estilo: $3.00 mensuales; sala y recibidor, moderno, finísimo: $3.00 mensuales, juego de cuarto tres cuerpos caoba, últimas creaciones: $5.00 mensuales. Precios muy bajos.
«LA EMINENCIA», NEPTUNO 188
Entre Gervasio y Belascoaín. U-2427

**LIQUIDAMOS**
Objetos decorativos para casas
OBJETOS DE PLATA
Joyería fina
Visítenos y se convencerá
LOS TRES HERMANOS
Consulado 160 y 162
Teléfono: M-3534

**CAMAS OPERADOS Y SILLONES** de inválido alquilo y compro, toda clase de útiles para profesional y de oficina. Casa Fernández Neptuno 617, entre Escobar y Gervasio. Telf. U-3322.

**¡¡OPORTUNIDAD!! JUEGOS DE** cuarto, de 8 piezas con elegante butacón, $100.00. ¡Dando y dando! Necesitamos dinero. También chase-longs de imitación piel y juegos tapizados a precios increíbles. Mueblería «García Espinosa», San Rafael entre Aramburo y Soledad.

**MARAVILLOSO RADIO SILVERTON**
Colonial, el de la voz más clara Famoso refrigerador Apex que se paga con lo que ahorra. Enormes existencias de muebles en novísimos estilos. Grandes rebajas al contado y ventajosas facilidades de pago.
LA CASA RUISANCHEZ
Angeles y Estrella M-2024.

**SUSCRIBASE Y ANUNCIESE EN EL «DIARIO DE LA MARINA»**

M.E.C.D. 2016

# VENTAS

## 56 MUEBLES Y PRENDAS

**FAMILIA VENDE REGIO CUARTO** 3 cuerpos moderno; hermosa coqueta cristal niquel cromo $125 lujoso comedor bargueño. Sala finísimo $35. Lámpara madera $15. Living room Salud 262. Escobar y Lealtad.

### MUEBLES A PLAZOS

Construídos con las mejores maderas, estilos modernos y elegantes. Grandes facilidades de pago. Admitimos muebles en cambio. Visítenos y se convencerá: «Díaz y Chao», Neptuno No. 709 y 710, entre Belascoaín y Lucena. Telf. U-5154.

### PULSERAS Y DIJES

Liquidamos miles de pulseras de oro y dijes de oro y platino con brillantes. Alhajas antiguas y modernas en profusión; cuadros; crucifijos; rosarios de oro; porcelanas antiguas y modernas. Juegos completos de café; té y cubiertería. Bandejas; candelabros; jarras y palanganas, todo de plata maciza.

**CARBALLAL HERMANOS**
**San Rafael No. 618, entre Belascoaín y Gervasio. U-5744.**

### MUEBLES A PLAZOS

Con grandes facilidades de pago, vea nuestro gran surtido en finos y corrientes. Admitimos muebles a cambio. También alquilamos. Casa Hierro, Compostela y Merced. Teléfono: M-122*

**SALUD 51, ANTES 9**
**MUEBLES EN LIQUIDACION**
Juegos comedor Renacimiento $60 Cuarto $25. Sala $25. Recibidor $18. Chifforrober, escaparate y un variado surtido en piezas sueltas. Juegos de Despacho estilo Rto. Living-room, surtido completo en muebles de oficina. Sillones de inválidos. Lámparas, faroles Rto. Máquinas de escribir y coser. Neveras, Frigidaire, Baúles, Maletas; vidrieras; objetos de arte, propios para regalos. Compramos y cambiamos. Salud esq. a Rayo M-7179.

## 57 UTILES DE OFICINAS

### MAQUINAS DE ESCRIBIR

Sumar, calcular, adresógrafos etc. Reparamos y reconstruímos. Servicio certificado. Igualas mensuales. Alquiler. Compra. Venta. Cambios. Cintas. Papel carbón, etc.
**TALLERES L. C. SMITH-CORONA**
**Compostela 360, entre Obrapía y Lamparilla Teléfono A-7743**

### MAQUINAS ARCHIVOS

BUROS
CAJAS
Pupitres

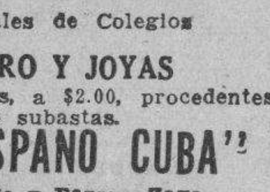

Materiales de Colegios

**DINERO Y JOYAS**
Fluses y capas, a $2.00, procedentes de subastas.
**"LA HISPANO CUBA"**
**Monserrate y Parque Zayas Telf. A-8054**

## 59 RADIOS

**SE VENDE RADIO GRUNOW 10 TU**bos 1938 Teledial que costó 200 pesos se da por 75 pesos. Casa Vaichunas, Monte 774 entre Rastro y Belascoaín.

## 60 INSTRUMENTOS DE MUSICA

**VENDO PIANO ALEMAN DE LA** acreditada marca R. Gors y Kallman, cuerdas cruzadas; pequeño; pedales de metal en inmejorables condiciones magníficas voces. «El Brillante», Aguila Nro. 513

**BARNICE Y REPARE SU PIANO** con toda garantía y seguridad; será el mueble más encantador en su hogar. Manuel Domínguez, Barnizador, Afinador y Mecánico de Pianos. Graduado en la Escuela Dangners de Nek York. Taller Dragones 53. Teléfono M-3040.

**REALIZAMOS**

Pianos de famosas marcas tales como «Steinway», «Pleyel;, «Blutner», «Ronish», «Mehhlin», «Fisher» y muchas otras marcas a precios extraordinariamente baratos y con grandes facilidades en los pagos.

**LA PREDILECTA**
**San Rafael Rafael 803 y 805 esq. a Oquendo.**

# VENTAS

## 60 INSTRUMENTOS DE MUSICA

### "LA INTERNACIONAL"

De Prado 256 (frente Hotel Sevilla) vende los mejores pianos europeos y americanos, verticales y de cola. Representantes exclusivos del famoso piano «Blutner» alemán. Facilidades pago. Prado 256 A-6100.

### AFINADORES

**$2.00 SOLAMENTE CUESTA AFI**nar su piano poniéndole cuerdas gratis siendo pocas las rotas. Reparaciones baratas. Oiga tocar al afinador lindas piezas. Sr. Oscar teléfono: X-1205

**AFINE SU PIANO POR $3.00 CON** toda garantía y seguridad Manuel Domínguez, afinador mecánico y barnizador de pianos, graduado en la escuela «Vanguard» en New York. Taller de Reparaciones: Dragones entre Prado y Zulueta. Telf. M-3040.

## 61 DE ANIMALES

**SE VENDEN 6 CHIVAS DE RAZA** isleña, clase especial. Verse jardín La Playa, Avenida 9 y calle 8, Reparto Buena Vista. FO-1601

**SE VENDEN DOS BUENAS VACAS** lecheras recentinas, segundo parto. Finca «La Fé», Chorrera del Calvario, kilómetro 12, carretera de Managua.

**VENDO 20 NOVILLAS CARGADAS,** 17 añojas, 11 vacas, 3 toros. Comprándolo todo lo doy a 20 pesos. Véalo es ganga. Finca Los Angeles carretera de Vento Km. 4.

**GANADO DE PURA SANGRE. VEN**demos toros; añojos; vacas; novillas, añojas y terneras de raza Holstein y Guernsey. Informes:: Calle D Nro 458, Vedado.

### VACAS

Vendo recentinas de mucha producción ordeño 1|2. También 30 añojas y varias novillas, toros y toretes, todos de raza.. Véalos Avenida Boyeros y Carretera de Vento. Telf. I-6139.

**VENDO A PRECIO DE SITUACION** mulos, carros y arreos de todas clases; caballos, mulos de monta y Pony, 4 potros sementales, 7 y media cuartas, bonito color; 40 mulos criollos domados de mont ay carros cerrados para lecheros y un burro semental criollo; una cesta de mimbre, con sus arreos, montura y una Pony. Domingo Jarro, Marina y Atarés, Jesús del Monte. Telf. X-1876.

## 62 OBJETOS VARIOS

**IMPRESORES: VENDO 50 TITULA**res de plomo y 50 de madera propios para hacer carteles y pasquines Amistad 313, entre San Rafael y San José.

**VENDO BARATO UNOS GEMELOS** Zeiss, 8x30. Sin estrenar. Informan I-5082.

**SE VENDEN 2 BICICLETAS, VARON** y hembra Nro. 26, en $15.00 cada una. Si se toman las dos, hago descuento. Calle 26 Nro. 413, entre 25 y 27, Vedado.

**SE VENDE UN YATECITO DE 27** pies de eslora con cocina; fregadero y nevera; 6 literas; veloz y económico También vendo un Lincoln Zephyr M-1505 F-6589.

**A LA OFERTA MAS RAZONABLE** vendo elevador comida marca Otis con elegante aparador. Para verse 4 No. 154 entre Calzada y Línea Vedado. de 8 a 9 y de 1 a 3 tarde.

**CASA LUIS, CRISTINA 1, MODER**no. Venta de una máquina para Fábrica de chorizos. dos compresores, Frigidaire de 1|3 HP. modelo K; una peladora de papas Habart Eléctrica. Molinos para café, Hobart y Universal, Exprimidores de jugo marca Sunkist. Surtidores de leche malteada. Fuente de Soda y batidores. Visite esta casa y ahorrará dinero.

### BATIDORA ELECTRICA

Vendo. Menos de un año en uso, 30 litros, 3 brazos; 3 velocidades. Medio caballo. Dos corrientes. Aproveche Compostela 360 Telf. A-7743.

# Dinero-Hipotecas.

## 63 SOLICITUD

**TOMO DE PRESTAMISTA $200-00** pagando $10.00 mensuales interés, por seis meses. Igual aceptaría socio con $500.00. Buenas ganancias, buena garantía Sr. Ruiz la Nro. 54 esquina Lagueruela Víbora.

### DINERO

No pieda tiempo. Cuando necesite tomar dinero en hipoteca o pagarés, vea a M. Fernández, San Ignacio 214 Telf. M-9272 de 2 a 5. Operación rápida y absoluta reserva.

### PRESTO DINERO DESDE $500.00

en adelante, en primeras hipotecas. Interés desde el 6 por ciento. No corredores. Telf. A-6836. Campanario 306, bajos, entre Neptuno y San Miguel. Sr. Correa.

## 64 OFERTAS

**IMPORTANTE. — APORTARIA TRA**bajo y capital hasta $5.000 en negocio productivo ya establecido y acreditado. No trato con intermediarios. Telf. M-3862 de 3 a 6 p.m.

**DOY DINERO EN HIPOTECAS AL** 7% operación en 24 horas. También sobre bóvedas, panteones, alquileres de casas, usufructo, nuda propiedad, condominio etc. Alberto Cuervo. Edificio Metropolitana 342. M-2808.

### DINERO

Facilito grandes y pequeñas cantidades en primera hipoteca desde el 7 por ciento en adelante, para la Habana y sus barrios. Compro y vendo casas, solares y créditos hipotecarios. Compro y vendo Bonos y Acciones.

**Julio C. Granda**
Obrapía 33 Telf. M-5921 y FO-1668

**HIPOTECAS: TENGO $15.000 PARA** colocarlos en 1a. Hipoteca; lo mismo fracciono en cantidades de $5.000; $3.000 y $1.000; en Habana; Vedado; La Sierra y Almendares Rapidez y reserva. Salud 610 y Oquendo U-6616. Lizasoaín.

# Dinero-Hipotecas.

## 64 OFERTAS

**DINERO, HIPOTECAS, BOVEDAS,** muebles. Operación rápida y reserva. Rendueles. Empedrado 366 bajos. M-2634.

### DINERO

Sobre joyas en todas cantidades «LA PERLA», Animas No. 404, casi esq. a Galiano Telf. A-8222

## 65 BONOS Y VALORES

**COMPRO BONOS Y ACCIONES, CEN**tro Gallego y Bancos Gallego y Asturiano. Compañía Cubana Electricidad, Inversiones e inmuebles. Pignoramos. Compro y vendo bonos y acciones de todas Compañías cotizables y no en la Bolsa, Manuel Piñol Obrapía 116.

### CAJAS RESERVADAS

Las tenemos en nuestras bóvedas construídas con todos los adelantos modernos y las alquilamos para guardar valores de los interesados. En esta oficina daremos todos los detalles que se deseen.

**N. GELATS Y COMPAÑIA**
**105 Aguiar 108 Esq. a Amargura**

# PARA LAS DAMAS

## 67 PELUQUEROS

**OJEDA, EL CONOCIDO PELUQUE**ro ofrece sus servicios en su casa de usted. Permanentes croquinol peinados 1800 y Luis XV. 50 centavos. Llame al Telf. I-7530.

## 70 INTERES PARA LAS DAMAS

### ¡¡¡ATENCION!!!

Señora: Si su valiosa piel requiere un examen general, curarla, limpiarla como si desea transformarla, las señoritas **Massoti-Rivero,** por los años de experiencia la dejarán a usted satisfecha. Precio de situación. San José No. 614. segundo piso. Teléfono U-6026.

**¡DISFRACES! ¡DISFRACES!! SE AL**quilan desde 50 cts. capuchones, gitanas, damas antiguas, chinas. Se hacen a medida en alquiler desde $1.00. «Casa Ramona» Neptuno No. 610, entre Gervasio y Escobar.

### MODISTA
*Rosalía Hernández*
**San Rafael 804, bajos, esq a Oquendo U-3127**
**SE CORTAN Y ENTALLAN VESTIDOS DESDE $0.60.**
**Dobladillo de ojo a:**
**2 Cts. Vara**
**Forramos hebillas**
**Plisados de todos tamaños, bordados, festones y ojetes. Forramos botones.**
**TENEMOS MENSAJEROS**

### CORTE MODERNO NACIONAL

**SISTEMA MENDEZ, OFICIAL**
Reconocido de utilidad para la enseñanza pública. Su autora y directora, señora Méndez, garantiza la enseñanza por este modernísimo método. En poco tiempo puede hacerse experta profesora. Desde las primeras clases confeccionará sus vestidos por figurín. Se admiten medio internas. Clases diarias por ajuste. Academia Central: Campanario 304 esq. a Neptuno. Moldes a medida. Se cortan y entallan vestidos. Especialidad en abrigos y trajes sastre. Moralidad.

**BRIOSO. — CALZADO A MEDIDA** de Señora. Especialidad pies planos y delicados. 15 años experiencia, no cobra lujo. Zapatos plataforma. Salud 213 Campanario y Lealtad. Tel. M-1332

### VELLOS

Extirpación definitiva de los vellos de la cara, muslos, piernas, etc. Tratamiento garantizado. Sra. Alexander. calle Tercera número 405, entre Dos y Cuatro, Vedado.

**MODISTA: CONFECCIONA Y RE**forma trajes de señora por últimos modelos, franceses y americanos; especialidad en corte; premio económic o. San Lázaro 109 eetre Industria y Crespo.

### EXTIRPACION RADICAL DEL VELLO

Métodos modernos, tratamiento garantizado. Sra. Sánchez, Teléfono A-7487. Turnos a horas fijas previamente concedidas.

**¡FUERA CANAS! OBTENGA HER**moso color: negro, castaño o rubio, usando tintura «La Favorita». Teñido de cabello $3.00. Estuche $1.00. De venta en todas las farmacias| Depósito: Virtudes 206 Casa «Pilar» Telf. M-9392.

# ENSEÑANZAS

## 75 PROFESORAS - PROFESORES

### CLASES DE GUITARRA

A domicilio por el profesor José Rey. Una clase semanal, $10 mensuales. Tratos personales en San Rafael Nro. 405 (fábrica de Guitarras), Habana.

### INGLES

**Innecesario ir al Norte para aprenderlo.** Con nuestro curso intensivo y clase laboratorio los alumnos adquieren en tres meses conocimientos correspondientes a un año escolar (standards americanos) según demostrado por nuestro sistema de mediciones educacionales. Más de 30 cursos, diurnos y nocturnos. Profesorado americano. Curso intensivo cinco pesos mensuales (dos horas diarias. Curso económico tres pesos. 1 hora diaria) **Havana Business Academy, Línea 257, F-3043 y Neptuno esquina Amistad A-6033.**

**SEÑORITA EUROPEA DESEA DAR** clases a particulares, francés, alemán, violín. F-5941

# ENSEÑANZAS

## 75 PROFESORAS - PROFESORES

**GARANTIZO USTED HABLARA IN**glés pronto. Clases individuales. Gramática; lectura; dictado comercial. Especialidad en sostener conversación. Preparo para viajes y exámenes. Competente profesora americana. Campanario 454, altos.

**FRANCES - INGLES, INSTRUCTOR** francés graduado escuelas francesas y estadounidenses con largos años residencia en ambos países. Enseñanza práctica y rápida. Teléfono M-1303

### PROFESORA Y CONCERTISTA DE PIANO

Profesora de Viena, con estudios pedagógicos y conocimientos internacionales. Enseñanza de Piano, alumnos con talento. Información: Studios Varady, Industria 264 (entre Neptuno y Virtudes).

**PROFESORAS TITULARES DAN** clases a domicilio colegios y en su academia. 1ra. 2a. Enseñanza. Inglés genuino, Español, Taquigrafía Pitman, Piano por cualquier sistema. F-7083.

### CABALLERO

**ESCUELA SUPERIOR PRIVADA**
Con licencia del Estado para cursar del primero al noveno grados, expidiendo certificados oficiales para ingreso en la 2da. Enseñanza. Cuotas moderadas. San Iafael 775 altos. Teléfono U-2832.

### INGLES

Profesora inglesa, desea dar clases. Informes por el teléfono F-5136.

**PROFESOR INGLES (LONDRES)** enseña correctamente en corto tiempo, precios módicos. Preparo exámenes Instituto. Alfred Nanson. Martes, jueves, sábado, Teléfonos: M-7081, 2 y 1|2 a 3 1|2 p. m. U-3696, 6 1|2 a 7 1|2 p. m.

**PROFESORA DE INGLES. AMERI**cana, desea dar clases en un colegio por las mañanas. También clases privadas. Precio especial para grupos. Informan Telf. A-7488 Depto. 32.

### PROFESORA DE PIANO

Por Madrid y Cuba, Sumo esmero en la enseñanza, medio mes gratis para que observe, precio muy económico, aunque haya mucha distancia. Telfs: U-5185, Vapor 15 altos, (esquina a Hornos).

**DOCTOR EN PEDAGOGIA. CLASES** a domicilio y en su academia, de Gramática; Aritmética Taquigrafía Pitman, Mecanografía al Tacto. Didáctica novísimas. Precios moódicos. Pedrós. 21 No. 1021. Telf. F-4124.

### ESTUDIE POR CORREO

**La academia «Rabiña», en Neptuno 414, esq. a Manrique, altos M-7849,** tiene organizado clases por correspondencia desde hace años habiendo prestado gran beneficio a aquéllos que tiene deseo de prosperar. Estudie las asignaturas siguientes: Taquigrafía; Mecanografía; Teneduría; Cálculos Mercantiles; Gramática; Ortografía; Procurador; Qumica industrial. Inglés; Francés etc. Informes: **Academia «Rabiña». Neptuno, 414, esquina a Manrique. Telf. M-7849.**

### ESTUDIOS. BAILES MODERNOS

Tomasín. Positivamente enseño con práctica son; Pasodoble; Vals; Blues; Fox; Tangos; Clases todos los días de 9 a.m. a 11 p.m. Clases a domicilio. San Nicolás 1008 (moderno) entre Gloria y Misión, 2 cuadras de Monte.

### ESCUELA DE BAILE

Exclusivamente bailes de salón. Son Fox, Tango etc. Se garantiza la enseñanza. Ismael Servelló, Cárdenas Nro. 51, segundo piso.

### "SAN ELOY"

Colegio y Academia Fundado en 1907. Primera y Segunda Enseñanza; Preparatoria; Bachillerato; Comercio; Idiomas. Cultura Física. Cursos preparatorios especiales. Admitimos pupilos y medios pupilos y externos. Quinta Menocal, Samá 31. Marianao. Telf. FO-7462. Pida Prospectos.

## 76 COLEGIOS

### GREGG ACADEMY

(ACADEMIA GREGG) MICHAEL RICHARDSON, director, Manzana de Gómez 514. Teléfono A-9798. Taquigrafía Gregg, Mecanografía, Teneduría y Contabilidad «Walton», usadas en las principales Universidades y Colegios de los Estados Unidos: Aritméticas, Ortografía. Caligrafía, Correspondencia Mercantil, Práctica de oficina, Máquinas de calcular, Cursos especiales: Estenográfico Secretarial, Teneduría de Libros y Contabilidad; Curso completo de Comercio. Todas las preparatorias y Bachillerato. Inglés, garantizamos a usted el poder hablar una hora consecutiva en inglés, al terminar la segunda lección de nuestro curso el cual es a base de conversación estrictamente.

**COLEGIO**
### Santa Teresa

**INGRESO AL BACHILLERATO**
Enseñanza en inglés y español. Primer Grado, $3.00. Segundo $4.00. Tercero y Cuarto $5.00. Quinto y Sexto, $6.00. Séptimo y Octavo $7.00. Autorizado para expedir certificados de Octavo Grado para ingresar en Normales, Institutos, Hogar, ets. Taquigrafía, Mecanografía, Ortografía, Inglés, Correspondencia Comercial, Corte y Costura y Labores. Clases de piano. Pida prospecto Calle 23 No. 1.511 entre 24 y 26. Vedado. Teléfono F-5096.

### COLEGIOS AMERICANOS

Al alcance de todas las fortunas Catálogo e información **gratis.** Profesor Richardson. American Schools Bureau. Manzana de Gómez número 514. Telf. A-9798.

### Corte y Costura

**ACADEMIA «SANTA TERESA»**
Calle 23 No. 1511 (Vedado entre 24 y 26 F-5096. Hágase profesora en tres meses. Desde la primera clase usted podrá cortar sus vestidos por figurín. También clases por correspondencia. Pidan la primera lección, incluyendo 3 centavos para franqueo. Expedimos

# ENSEÑANZAS

## 76 COLEGIOS

### OBSEQUIO DE LA ACADEMIA DE COMERCIO

Luis B. Corrales. Establecida en 1889. Enviando $0.15 en sellos recibirán mi Aritmética Mercantil. Enseñamos Teneduría de Libros. Taquigrafía e Inglés. La Mecanografía $1.00 al mes. Nuestros Títulos los más solicitados. Lealtad 567 entre Salud y Dragones. Telf. A5-1632

## 77 ACADEMIAS

### Havana Business Academy

Profesores y sistemas procedentes de los mejores Business Schools de los Estados Unidos. Elevados standards de enseñanza comercial en inglés y español. **Todos los graduados de nuestro curso secretarial han encontrado emplea bien remunerado. Taquigrafías Pitman y Gregg. Omnibus Línea 357. F-3043 y Neptuno esquina a Amistad A-6033.**

### ACADEMIA BRAVO

**COLEGIO-ACADEMIA**
**Ingreso en Ciencias Comerciales, Ingenieros, Comercio, Instituto, Normales, Cadetes.** Colegio Academia para cursar todos los grados de la Primera Enseñanza. Autorizado para expedir Certificados para ingresar sin examen en Normales, Hogar, Institutos etc. Clases diurnas y nocturnas para ambos sexos. Profesores graduados y especializados. Servicio de Omnibus a domicilio. Cursos especiales para ingreso en las Escuelas de Ingenieros, Comercio; Normales; Institutos; Cadetes; Aviación; Taquigrafía; Mecanografía; Inglés; Correspondencia; Teneduría; Contabilidad; Prácticas de Oficina. Cuota muy módica. Neptuno y Lucena U-2627. **Cursos especiales para ingreso en la Escuela de Ciencias Comerciales.**

### ACADEMIA RABIÑA

**NEPTUNO No. 414 (ALTOS) ESQUINA A MANRIQUE. INGRESO A LAS ESCUELAS DE COMERCIO**
Clases individuales, Francés. Inglés y Teneduría, Taquigrafía «Pitman» y «Gregg», Mecanografía, Correspondencia y Aritmética Comercial. TAMBIEN CLASES POR CORRESPONDENCIA. Ingreso en Escuelas de Ingenieros, Arquitectos, y Comercio. Servicio de ómnibus y de internos. Pida prospectos. Expedimos títulos y proveemos de empleo a nuestros graduados.

**ACADEMIA DE IDIOMAS ROBERTS** Malecón 153. Telf. M-2124. ¿Desea usted aprender inglés? Compre el método Roberts. Se recomienda por sí solo Distinción. Eficiencia. Garantía. Cuarta edición: $2.00.

# INTERES GENERAL

**SE CEDE BUEN NEGOCIO DE VES**tidos en tienda muy acreditada. Informes teléfono A5-3071

**AVISO DE ECONOMIA LOS TRAJES** viejos los arreglo o reduzco para sus hijos. Igual a medida. Sastre con garantía. Precios situación. Voy a domicilio. San Nicolás 155. A-7095. González.

**IMPOTENCIA, NEURASTENIA, IN**somnio, agotamiento nervioso y anemia ceden rápidamente con el Tónico «Terrars». Se remite por correo $3.00 frasco. Para la alta presión arterial las tabletas «Allimin». Le darán su tranquilidad. Caja de veinticinco tabletas $1.00. Dr. López, apartado 2148 Habana Telf. M-3683.

**PARA EL INTERIOR UNICAMENTE** servimos suscripciones de Revistas de Modas; Aventuras; Figurines franceses, bordados, etc. Pídase Boletín grátis. Carlos M López Obispo 460. Habana.

### SEÑORES PROPIETARIOS

La limpieza o cualquier trabajo relativo a fosas mouras o absorventes, está resuelto llamando al «Higiénico», en Almendares 15, Telf. FO-7644. Precios económicos. Garantía y eficiencia. Hacemos servicio a todos los lugares del interior.

**INGLES, TAQUIGRAFIA INGLESA Y** española, Teneduría, Cálculos Mercanties, Aritmética, Algebra, Caligrafía, Mecanografía y Ortografía: 6 pesos mensuales a domicilio por el Profesor F. Heltzman. Estrella 166, altos. A5-1822

# ALQUILERES

## 79 HOTELES

### HOTEL COLONIAL

**SAN MIGUEL 254**
Esquina a Galiano. Habitaciones y apartamentos con baño privado y muebles modernos. Magnífico comedor, co ncarta. Elevador día y noche. Precios especiales para huéspedes por mensualidades. Confort y moralidad. Teléfono A-6958.

### HOTEL BIATRIZ

**RESIDENCIAL**
Prado 519 frente al Capitolio, para matrimonio sin niños exclusivamente. Hermosas y ventiladas habitaciones con baño privado y closets. Lujoso roof garden y cocina moderna. Comida a la carta. Elevador día y noche. Confort y limpieza. Estricta moralidad.

### HOTEL "HARDING"

Crespo 67 a dos cuadras del Prado y Malecón, cerca del mar. A-6735 Hotel absolutamente moral y comidas excelentes. Dos personas, desde $46; una desde $29, con almuerzo; comida y desayuno. Elevador día y noche. Agua caliente y fría.

### HOTEL "VEDADO"

**CALLE 19 ESQUINA A M**
Residencia excelente, que reúne excepcionales condiciones para vivir con toda comodidad. Frecuente y fácil comunicación con la ciudad y repartos. Esmerado servicio. comida criolla, española y americana. Telf. F-6631.

### HOTEL PRADO

**Prado 351 esq. Virtudes**
Entrada por Virtudes, habitaciones balcón a Prado, agua abundante caliente y fría, buena comida, familias estables $40 a $45 por 2 personas, ascensor día y noche. M-7660 F. Mariño G.

# ALQUILERES

## 79 HOTELES

### THE SAVOY

**F y Quince. Vedado**
**Telf. F-6616**
Situado en un lugar alto del Vedado, con fácil y frecuente comunicación con la ciudad y repartos. Rodeado de jardines, con 600 metros de hermosos portales. Las habitaciones tiene ventiladición directa. teléfono, baño privado, con agua fría y caliente. Precios moderados, incluyendo tres excelentes comidas. El servicio en mesas separadas, para cada familia.

### HOTEL HANABANA

Tenemos actualmente disponible la habitación mejor situada de La Habana, la esquina con balcones a Prado, Neptuno y San Miguel, con su cuarto de baño de lujo. Para matrimonio con inmejorable **comidas y to**do servicio: $85.00. Entrada por Neptuno 105. Telf. A-9041.

### HOTEL "ALCAZAR"

Tiene este hotel muy ventiladas habitaciones todas con baño privado, teléfono y elevador a todas horas, sus precios son económicos haciéndose arreglos especiales por meses a familias estables incluyendo un exquisito servicio de comida. Cárdenas No. 209.

### HOTEL "ANDINO"

San Lázaro 1218, esquina a M. U-2553. Unico en su clase. Moderno, céntrico, amplio, fresco, saludable, frente Universidad. Conviene para los que necesitan vivir cerca de los hospitales Calixto García o Mercedes. Habitaciones con baño privado, balcón, hermosa vista, con tres excelentes comidas: 45 pesos, matrimonio. Una persona desde 28 pesos. Clientela escogida. Pensión completa para huéspedes del interior. Precios sin competencia. Esmerado servicio en mesas separadas.

### "TROTCHA"

En lugar más céntrico del Vedado. Amplias y frescas habitaciones. con o sin comida, a una cuadra de los baños de mar, tranvías y ómnibus. Calzada y Dos Vedado. Telf. F-2383.

### HOTEL «VANDERBILT»

Neptuno 1223. Situado en lo mejor de la Loma de la Universidad, lujosas, amplias y confortables habitaciones; baño privado; agua abundante fría y caliente. Atención esmerada. Neptuno 1223. Conviene para los que tengan que vivir cerca del Hospital Calixto García.

### HOTEL "CANADA"

Restaurant, Villegas y Tejadillo, dos cuadras Prado, tres Parque Central. Residencia para familias estables. Habitaciones agua caliente, elevador, cocina moderna; todo el servicio desde $26.00 mensuales.

### Hotel Roosevelt

**AMISTAD Y SAN MIGUEL**
**$55.00** Matrimonios con tres excelentes comidas mensuales.
Apartamentos para familias, todos con baño privado. Elevadores día y noche.

### HOTEL "IDEAL ROOM"

**Prado 93B, (Por Pasaje)**
¿Desea vivir en casa tranquila, mejor que en su propia casa? Visite esta gran casa, aunque sea por curiosidad. Por dentro, la mejor. Si hace poco usted la visitó y no encontró habitación, vuelva a visitarla, hay habitaciones disponibles. Visite esta casa y así verá su patio andaluz, de hace poco. Se construyó el mejor, sin duda. Precios los más económicos. Se exigen referencias de moralidad y pagos.

## 80 CASAS DE HUESPEDES

**CASA DE HUESPEDES: GALIANO** 455, entre San José y Barcelona. Habitaciones espléndidas, lavabos agua caliente. También una en la azotea, sólo con asistencia. Moral absoluta: M-7380.

**CASA DE HUESPEDES LA GRAN** Vía, Zulueta No. 422 Esquina Teniente Rey. Amplios y frescas habitaciones, balcón a la calle todos servicios; hay siempre agua fría y caliente; casa moral; buena comida, precios módicos.

**CASA DE HUESPEDES «LA ISLA»,** Monte 213, por Fastoría Exclusiva mente personas moralidad; habitaciones balcón. Edificio moderno. Comida a la carta.. Matrimonio desde $42. Telf. A-8210.

**CASA HUESPEDES MAGNIFICA HA**bitación matrimonio; baño anexo, agua día y noche, comida inmejorable, familiar y sana, teléfono. Absoluta moralidad y orden, $35, matrimonio todo servicio. Amistad 208, casi esquina a Neptuno.

**VILLEGAS 466, CASI ESQUINA A** Muralla, magnífica residencia familias, elevador, teléfono, agua fría y caliente, habitaciones con muebles, lavabos y ventanas, (muchas con baño)) Precios razonables. informan: A-9985

**OBRAPIA 407, ALTOS CASTEL-VIZO** Casa de huéspedes con servicio completo y esmerado. Excelentes comidas, inmediata a todas las Secretarías. M-2071.

**CASA DE HUESPEDES «LA GRAN** Vía», Zulueta número 422, esquina a Teniente Rey. Amplias y frescas habitaciones, balcón a la calle, todos servicios. Hay siempre agua fría y caliente. Casa moral, buena comida. Precios módicos.

# ALQUILERES

## 80 CASAS DE HUESPEDES

**CASA DE HUESPEDES: TURIS,** Manrique 611, entre Reina y Salud, Telf. A-6388. Hermosas habitaciones, vista calle einteriores. Matrimonio: $35.00. Individuales: $20.00. Abonados al comedor: $13.00.

### REINA No. 14

Residencia de lujo. Espléndidas habitaciones con baño privado, agua fría y caliente, garantizando que nunca falta el agua. Muebles nuevos de lujo, pudiendo traer sus muebles si lo desean. Garantizamos la mejor y más sana comida de la Habana. **Precios de situación,** Reina 110. moderno, 14 antiguo, entre Galiano y Rayo.

### PRADO 104

Casa ideal para familias, habitaciones amuebladas con toda asistencia Precios razonables.

**CASA DE HUESPEDES LA «REPU**blicas», Aguila 559 esquina a Barcelona. Telf. A-6639, habitaciones y departamentos conagua corriente todos; excelentes comidas. Se admiten abonados al comedor. Precios económicos.

### CAMPOAMOR

**COMPOSTELA 608 (MODERNO) ENTRE SOL Y LUZ**
Habitación con baño privado . . . . . . . **$15**
Habitación con baño privado y comida . . . **$30**
**INFORMES: TELF. A-7350**

**CASA DE HUESPEDES «LA MATAN**cera», Reina número 219, esquina Manrique. Telf. A-0238. Se alquilan amplias habitaciones con vista a la calle, con o sin baño, agua fría y caliente, a precios muy reducidos. Comida española y criolla.

## 82 APARTAMENTOS

**EDIFICIO «AGUIAR» — INDUSTRIA** 166. Modernos apartamentos de 2 habitaciones y baño completo; luz; teléfono; agua caliente y ascensor. Sólo a personas absoluta moralidad.

**SE ALQUILAN DEPARTAMENTOS** de dos habitaciones con agua corriente, vista a la calle $16.00. Dragones 216 entre Galiano y Aguila, altos botica Americana, casa de orden.

**SANTOS SUAREZ 72, (MODERNO)** entre Dolores y San Indalecio apartamentos cómodos y ventilados para familias. Varios tamaños. Se cambian referencias. $16.00, $20.00 y $23.00 Diríjanse al encargado, departamento número 10

### MANRIQUE 418

Esquina San José apartamento alto con sala; comedor; dos cuartos, baño intercalado moderno; cocina de gas calentador. Llave encargado Informes: M-3225

**EDIFICIO SANTEIRO. CALLE G** entre 25 y 27. Vedado, se alquila un apartamento moderno, compuesto de salón, dos cuartos, baño intercalado, pantry cocina y servicio de criados; da a la calle, puede verse a todas horas. Informes en el mismo, teléfono F-7410

### EDIFICIO URSULINAS

**EGIDO ESQUINA A SOL**
Casa de apartamentos modernos, propios para matrimonios o reducida familia, con servicios sanitarios completos; luz, agua caliente y fría; situados en lo más céntrico de la ciudad, con espléndidas vías de comunicaciones para toda la capital e interior de la República.
**INFORMES EN EL MISMO**
**PRECIOS MODICOS**
**Apartamento bajo Nro. 1.**

**HOTEL DE APARTAMENTOS**
**8 y 19**
**1, 2, 3 y 4 cuartos, cocina Frigidaire**
**GARAGE**
**RESTAURANT**
**PISCINA**
**Grandes reservas de agua**

## 83 DEPARTAMENTOS

**SE ALQUILAN ESPLENDIDOS DE**partamentos para vivienda, oficinas o bufetes; mucha claridad. Prado 314.

**ALQUILO A FAMILIAS DE ORDEN** grandes accesorias y departamentos de sala; habitación con lavabo; vista calle; en Monte 12 esquina a Zulueta; Habana 461 y Animas 797, entre Escobar y Gervasio. Con casas de orden y buen aspecto.

**ALQUILO A FAMILIA SIN NIÑOS** grande departamento de sala; dos habitaciones; comedor; cocina y servicio completo privado. Es muy fresco y claro. Empedrado 215 entre Cuba y San Ignacio.

**ALQUILO UN DEPARTAMENTO EN** punto céntrico propio para un matrimonio. Calle Virtudes esquina a Lealtad, altos de la carnicería 2o Informes allí mismo.

**SE ALQUILA UNA SALA INDEPEN**diente con agua corriente; sirve para profesional y particular; en la misma un cuarto para hombre solo. Virtudes 507 antes 109.

### MARINA 2 ó 255 ESQ. A 25

Espléndidos departamentos y habitaciones muy frescas, vista al mar, luz y elevador día y noche. Vea y ofrezca lo que pueda
**Informes: Teléfonos:**
**U-1241 y M-6747**

**MANRIQUE 307 PEGADO NEPTUNO** se alquila departamento para matrimonio compuesto de sala; dos cuartos; baño de lujo; comedor; cocina gas. Llave e informes el encargado.

**EN LO MEJOR DE VIBORA A USA** cuadra de la calzada se alquila un departamento con todo servicio Se toman y dan referencias. Para informes I-3826.

## 84 HABITACIONES

**SE ALQUILAN DOS CUARTOS JUN**tos o separados. Calle M Nro. 58, entre 11 y 13, Vedado.

# ALQUILERES

## 84 HABITACIONES

**CASA FAMILIA GLORIA** ... tos, entre Suárez y Rev... alquila 1 habitación a person... res morales. Módico alquile... teléfono. Se exigen refere...

**FAMILIA PARTICULAR A...** amplia habitación anexa al... todo servicio de comida o si... Referencias, pegado Universi... formes. Telf. F-7728

**MAGNIFICAS HABITACIONE...** alquilan en casa particular... bres solos o matrimonios sin... Lugar céntrico Franco Nro... tre Carlos III y Barnet.

**A LA ENTRADA DEL VEDA...** sa particular, amplia, fresca... ción, lavabo, baño anexo, sol... ras o señoritas. Se cambian... cias. Unico inquilino. F-5294.

**SE ALQUILA UNA HABI...** muy fresca y clara en casa... lar, Aguila No. 803 2o. piso... quina a Corrales.

**MONSERRATE No. 409 ALTO...** tre Lamparilla y Obrapía. Se... lan dos habitaciones con mueble... vabos, agua corriente, una en $1... $12. a la calle. Otro informe en... ma.

**AVENIDA DE LAS MISIONES...** serrate 15 altos se alquila... bitación con o sin muebles... monio o familia de mucha mo...

**HABITACION AMUEBLADA...** quila, propia para caballero... o señorita estudiante, cerca... sidad Neptuno 1161, bajos, ... quilino en casa de matrimonio... cede barata.

**HABITACION AGUA CORRI...** en casa elegante, se alquila a... ñora o señorita sola. Calle 1... cuadra de Línea, Vedado. Llam... F-4283.

### SAN PEDRO 310. DEPARTAM...

tos y habitaciones, desde 5 ... en adelante, propia para un matr... nio u hombres solos, frente a la... hía muy frescas y baratas. A... abundante y moralidad absoluta.

**PRADO 58 ALTOS ALQUILO...** pléndida habitación, balcón al... do. Amueblada o sin muebles... uno o dos caballeros que deseen... bien y económicamente. Véala.

**COMPOSTELA 570 ALQUILO HA...** taciones con o sin muebles... excelente casa moral agua calie... Matrimonio 30 pesos hombres solos... pesos; servicio completo.

**EN CASA DE FAMILIA AMERICANA** se alquilan dos habitaciones;... a la calle con baño y todas com... dades con muebles a hombres solos... estricta moralidad; en la misma... alquila una casa para una... familia y se vende una casa de cua... tro mil pesos. Alturas de Almend... res. Informan: Gutiérrez, 8 fren... Candler Colegio entre Méndez Capote y Miramar.

**SE ALQUILAN 2 GRANDES...** frescas habitaciones con lavabo... agua corriente, a 10 pesos cada una en Prado Nro 517, altos del Cine N... za. Informan en la misma.

**CUARTOS CON BAÑO PRIVADO** completo, agua abundante; luz, de... recho a balcón y sala; se alquila por 12 pesos. Véalos en Monte 111... tos casi esquina Tejas, edificio m... derno.

**ALQUILO HABITACIONES CON BA...** cón a la calle e interiores, luz toda la noche. Amistad 462 entre Reina y Dragones.

**EN CASA PARTICULAR SE ALQU...** la una habitación a hombre solo con o sin muebles. Se exigen referencias Bernaza 203, 2o esquina a Teniente Rey.

**ALQUILASE HABITACION CON BA...** con a la calle a matrimonio sin ni... ños u hombres solos; hay teléfono. Galiano Nro. 403 casi San Rafael

**FAMILIA HONORABLE ALQUILA** juntas o separadas dos habitaciones de esquina a personas de moralidad; lavabos; balcón calle; agua caliente. San Lázaro 319 altos, esquina a San Nicolás.

**HABITACION MUY GRANDE CON** su baño y todas sus piezas y otra más sin baño muy grande también. Reina 253 bajos, casi esquina a Manrique.

**CASA DE FAMILIA RESPETABLE** alquila habitación alta. con balcones calle; baño anexo; agua caliente. Confort y limpieza. Sólo con asistencia. Concordia 202 bajos. esquina Manrique.

**SE ALQUILA UN CUARTO VENT...** lado a hombres solos en 8 pesos. Hornos No. 9 bajos entre Príncipe y 27 casa de familia.

### AMISTAD 454 MODERNO

Esquina a Dragones antiguo Hotel Perla de Cuba. Alquilo hermosas habitaciones con baño privado vista a la calle. Dragones 216 entre Galiano y Aguila altos botica Americana. Alquilo departamento de dos habitaciones con agua corriente vista a la calle. Casas de orden.

**CONSULADO 262, ESQUINA DEL C...** ne Alkáazar, alquilo amplia habitación con balcón y lavamano. Hay teléfono y agua caliente. Casa seria y de moralidad.

**SE ALQUILAN HABITACIONES CON** agua fría y caliente; comida; variada, lista al comedor, veinticinco platos a escoger cuatro Consulado No. 1... entre Refugio y Colón. Telf. M-8561.

**NEPTUNO 162, ALTOS FRENTE** teatro Encanto; alquilamos habitaciones amuebladas. Otras azotea propias matrimonio hombres solos. Ex... celente presentación, higiene. Pocos inquilinos Tranquilidad. Teléfono... Pedimos referencias, moralidad.

**SE ALQUILA HERMOSA HABITA...** ción independiente; baño con agua caliente y fría; comida inmejorable a matrimonio o tres personas. Calle 17 Nro. 256 entre J e I. Telf. F-38... Precio módico.

**EN LUJOSA CASA DE FAMILIA SE** Alquilan habitaciones con toda asistencia; se suplica absoluta moralidad Calle 11 Nro. 407 entre G y F, teléfono F-7207 Vedado.

**FAMILIA RESPETABLE ALQUILA** habitación amplia y fresca entrada del Vedado. Telf. F-7286

**FAMILIA RESPETABLE ALQUILA** dos hermosísimas frescas habitaciones, servicio comidas, teléfono... personas honorables; sin niños... quisitos, informes; traer muebles... enfermos. San Lázaro 108, bajos.

---

## FOLLETIN 70

# EL SECRETO DE LA SOLTERONA

(POR E. MARLITT)

Cogió la mano del profesor, y le dijo con voz conmovida:

—Cuando usted me pidió que fuera su mujer, cuando usted describió la vida que llevaríamos juntos, he sufrido lo indecible... Muchas otras, en mi caso, habrían cerrado los ojos a las amenazas de lo porvenir, y habrían impremeditadamente comprometido, no solamente su vida, que eso importaba poco, sino la de usted, que sería mucho peor. Tal como soy, esto es para mí imposible. Estamos separados, eternamente separados, por el temor que me inspira la posibilidad de verle un día arrepentirse de nuestra casamiento, deplorando la ofuscación que le llevó a contraerlo... Una mirada sombría o distraída..., un pliegue en su frente..., un fruncimiento de cejas..., una palabra algo brusca..., despertarían en mí, sin cesar y sin tregua, el terror de haberme convertido para usted en una carga pesada... Me diría a cada momento: «Ya está arrepentido... Ya vuelve a sus antiguas ideas... Me desprecia interiormente... ¡Me odia como la causa y el origen de lo que llama su degradación!» Y con estas dudas, y con semejantes desconfianzas, haría a usted desgraciado, y esto, se lo aseguro, no lo puedo permitir.

—Su resolución es cruel— replicó Juan en voz baja.—¿Qué le importa a usted lo que yo pueda pensar el día de mañana, después de todo, si yo acepto la situación tal como usted la describe?... Sufriré su desconfianza, por profunda que sea la herida que me cause, por grande que sea la injuria que usted me haga al suponerme capaz de hacer sentir a usted el choque de mis combates interiores. Día llegará en que reinará entre nosotros la confianza que hará desparecer nuestras recíprocas prevenciones... Formaré a usted un hogar que no podrá ser jamás invadido por malos pensamientos. Sin duda, alguna vez ocurrirá que mi frente se vea surcada por arrugas, o que mi mirada sea un tanto sombría; pero **Hada estará allí,** y con una sola palabra borrará las arrugas y devolverá la alegria a mis ojos. ¿Es posible, después de lo que acabo de decirla, que todavía rechace usted un cariño como el mío?... No sabe cuánta ternura es capaz de contener el corazón que usted ha creído duro e insensible. Usted ignora que esa dureza y esa insensibilidad sólo son aparentes, a modo de escudo para defenderme de los hipócritas, de los seres que prodigan y profanan el santo nombre del cariño... ¿Todavía persisitirá usted en rechazarme, haciéndome para siempre desgraciado?... Felicidad, ¿no sabe usted que soy de aquellos que no aman dos veecs? ¿No teme usted que su conciencia la acuse de haberme condenado a un aislamiento eterno?...

—Hay—interrumpió la joven— otro obstáculo mayor que todos los que he mencionado, y que nace de la diferencia de religión...

—Ese obstáculo—exclamó con vehemencia Juan Hellwing—. ya no existe. Como a usted en otro tiempo, me ha salvado a mí también la tía Cordula, pues los libros de su pertenencia que aquí he encontrado han abierto mis ojos a la luz de la Religión verdadera: la católica, apostólica, romana.

Felicidad tuvo necesidad de apoyarse en el marco de la puerta. La fuerza moral que hasta entonces la había sostenido, la abandonó después de oir esta abjuración. Era preciso, sin embargo, responder, para mantener o para abandonar su resolución.

—Si usted consiente—dijo en vivir en un retiro absoluto, sin relaciones con sus actuales conocimientos, no le rechazaré. Y no vaya usted a creer por esto que yo temo por mí al mundo ni a sus juicios, cuya falacia me consta por muchos ejemplos... Pero temo, y mucho, al enemigo que encontraré en usted. en su alma y en las preocupaciones de raza, de que no podrá desprenderse por mucho que haga. En el mundo, un origen respetable se tiene en mucho, y usted participa de esa opinión, hasta el punto de fundar todo su orgullo en el pasado de su familia. Por eso, aun suponiendo que usted consienta en deponerlo en este momento, sería imposible que sus relaciones con el mundo no hiciesen surgir tarde o temprano en su ánimo el pensamiento de que usted había hecho por mí grandes, tal vez excesivos, sacrificios.

—En otros términos—dijo con amargura el médico:— que es preciso, si he de casarme con usted, renunciar hasta a mi misma profesión, que precisamente me impone muchas relaciones con el mundo, y que habré de vivir lejos de mis semejantes, o descubrir alguna mancha en el pasado de mi familia.

Un vivo rubor cubrió, al oir estas últimas palabras, el rostro de la joven, que involuntariamente llevó la mano a los pliegues de su vestido, para asegurarse de que el libro funesto estaba bien guardado.

Juan recorría la sala a grandes pasos.

—Su carácter, indomable e inflexible, me ha causado muchos disgustos—dijo, deteniéndose ante Felicidad.—Me atrae y me repele a la vez... Pero en este momento, en que usted arroja a sus pies el amor que la ofrezco, y al verla razonar con tanta crueldad sobre las consecuencias que podrían seguirse de nuestra unión, sacrificando mi dicha y la de usted, experimento una especie de odio y una cólera salvaje tan grandes, que me parece sería capaz de ahogar toda mi ternura y mi amor... Comprendo que es inútil todo cuanto intento para vencer su obstinación... Pero la confesión que me ha hecho usted tiene para mí la fuerza de un juramento sagrado. Usted no me olvidará, Felicidad; la conozco, y sé que no me olvidará.

—¡No!— respondió la joven con viveza, y sus ojos expresaron una vez más, contra su voluntad, la ternura inmensa de que habían dado testimonio.

Juan Helwig puso su mano sobre la frente de su pupila, la inclinó un poco hacia atrás, y miró su semblante con una mezcla de cariño, de cólera y de dolor. Movió ligeramente su cabeza cuando vió que bajo su mirada permanecían cerrados los labios de la joven, y un profundo suspiro se escapó de su pecho.

—Ahora— dijo con abatimiento— márchese usted. Tiene mi consentimiento para una separación temporal, con la imprescindible condición de que pueda verla a menudo, escribirla y recibir cartas suyas.

Aunque Juan Hellwig dijera lo contrario, es lo cierto que Felicidad no pudo encontrar dentro de sí aquella energía y aquella obstinación que el médico acababa de echarla en cara. Le tendió la mano silenciosamente, como para ratificar el compromiso que la imponía y solicitaba al mismo tiempo... Después volviose rápidamente, y se encaminó a la antesala.

X

Cuando se halló sola elevó los brazos al cielo en un arranque de dolor inexplicable. ¡Cuánto había sufrido en el corto espacio de tiempo que acababa de transcurrir, que superaba los más penosos incidentes de su vida!

Sacó del olsillo el funesto libro... El secreto que en él se contenía habría destruído para siempre la barrera que la separaba del hombre a quien amaba... Habría pesado de una manera decisiva en los platillos de la balanza, que en un lado contenían la respetabilidadd de la familia Hellwig, y en el otro la ignominia del origen de la joven... ¿Y si el tentador volvía a la carga?... «No, tía Cordula; tus deseos serán respetados, tu voluntad debe ser cumplida, aunque el contenido de ese libro te justifica de todas las acusaciones que han pesado sobre ti... Pero ¿y Juan Hellwig?... El tiempo le curará... El sufrimiento purifica y santifica al alma que lo soporta con resignación, mientras que la vergüenza o la complicidad de un crimen la envilece y la paraliza para siempre... El libro será quemado sin tardanza; va a ser reducido en un instante a cenizas...» Felicidad miró por última vez a la puerta tras la que se escuchaban los pasos de Juan Hellwig, que había reanudado su paseo solitario y agitado, y después bajó la escalera de los desvanes y ...

M.E.C.D. 2016

# ALQUILERES

## HABITACIONES

...LA UNA HABITACION ...terraza amueblada todo con... Para el día 24 del corriente. Cár... 2 piso Teléfono.

...LA MAGNIFICA HABITA... con vista a la cale y baño ...agua fría y caliente; todo ...trato esmerado; Industria ...frente al teatro Campoamor

...DO: RESIDENCIA PARTICU... ...alquila magnífica habitación ...todo servicio y confort, propia ...dos personas. 23 No. 809, esqui... ...A Vedado. Teléf. F-5798.

...DE FAMILIA. INDUSTRIA No. ...casi esquina a Colón. Habitación ...y fresca amueblada a hombre ...dos compañeros $12. También ...de una amplia sala a profesio... Telf. N-1056.

...LECON 357 ALTOS, ENTRE SAN ...Nicolás y Manrique, habitaciones ...apartamentos muy frescos. Con o ...comidas. Moralidad absoluta, mu... ...orden y tranquilidad. Se exigen ...rencias. Precios razonables, e... M-1436

...FICIO «CUBA» SEIS PISOS. Empedrado No. 42 antiguo. 360 ...derno, entre Habana y Compos... Se alquilan amplias y ventila... habitaciones, muy baratas, ele... ...or, lavabos, luz toda la noche. ...n y moralidad. Telf. M-5113.

...QUILA EN COMPOSTELA NU... ...ro 457, entre Teniente Rey y ...gura, espaciosos y frescos apar... ...los y habitaciones acabados de ...Llaves e informes en la mis... Propietario: Aguiar número 305, ...lio Pedroso.

## NAVES - LOCALES

...QUILA UN GRAN LOCAL PA... industria o comercio en Calza... Concha 956. Acaba de reparar... ...ide más de 400 metros. Infor... Teléfono X-2664

...QUILA LOCAL PARA COMER... Monserrate Nro. 481. Informan Nro 416 Telf. M-4022

...IA 172 SE ALQUILA ESTA ...preparada para fábrica de he... ...otra análoga. Verla: de 8 a ...de 2 a 5 p m. Informan Te... F-2090.

...LO VIRTUDES PROXIMO BE... ...ain local 80 metros cuadrados; ...para oficinas; tapicería; sastre... ...tintorería; etc. También se da ...cambio de la administración ...de la casa. Informan Belas... Virtudes Bodega.

...MERCIO ALQUILO LOCAL ES... ...propio para fonda y café Cu... ...Cuarteles. Informan Cuarteles 7, ...punto.

...LO LOCAL: LUGAR CENTRI... ...esquina dos cuadras de los ...Propio para pequeño comer... ...No. 276 esquina Fundición ...Precio de ocasión Informes Vidal M-2222.

...QUILAN DOS NAVES MIL ...Subirana y Desagüe en... ...Carlos III y Belascoaín, ...moderado. Informa Vinate... ...Seco y Peñalver.

...LO LOCAL PROPIO PARA TA... Lealtad 306. Al lado Neptuno; ...vienda. Informes Telf. A5-3441

...DIDO LOCAL, CALZADA DE ...del Monte 518, local moderno ...de 200 metros con tres puertas ...propio para industria y co... Alquiler módico. Informes Te... ...3649.

...514 ENTRE MURALLA Y TENIENTE REY ...nave sin columnas 7x34 me... ...apartamento, servicios comple... ...habitables en azotea. Llave fe... ...en frente. Propietario Suá... Telf. M-9382.

...Y LOCALES ACABADOS DE ...se alquilan desde 60 me... ...Todos con pavimentos de ...sin columnas intermedias; ...de esquina para adaptarlo a ...negocio y otro propio para ...de frutas, teniendo nueve ...para familias en la ...Marina y Ensenada, a ...de Concha y de la Quin... Gallego: «La Benéfica».

...PROPIO COMERCIO, CAFE, ...etc. Llaves en vidriera del ...informa: Armando Ruz. M-2943 ...rebajado.

## HABANA

...LO CASA LEALTAD 68 EN... ...y San Lázaro, segundo ...sala; comedor; tres cuar... ...cocina; en azotea dos cuar... baño $40.00 F-5179.

...QUILA PASEO DE MARTI 155 ...plantas altas formando una ...vivienda, adaptables para ofici... ...escritorio etc. y a la vez resi... ...familiar. Telf F-4637

...LO CONTRATO LARGO CASA ...pequeña reforma puede ga... ...pesos, la alquilo en $40. In... Puerta Cerrada Nro. 211.

...ADO 252, CASA PARTICU... ...desea familia formal para man... ...comida: tamal; croquetas; baca... ...vizcaina; papas rellenas, ma... Esmerada limpieza y hora fi... ...M-3376

...QUILAN LOS ALTOS DE VIR... ...No. 258 casi esquina a Agui... ...de sala, comedor, 3 ha... ...baño intercalado; cocina ...de criados. Informan Telf.

...QUILAN LOS ALTOS DE LA ...San Francisco No. 57 en... ...y Príncipe, compuesto de ...tres amplias habitacio... ...baños intercalados y co... ...llave e informes en los mis... ...a 12 y de 2 a 5.

...NOVIEMBRE 116 ENTRE ESPADA Y HOSPITAL ...de sala, comedor, dos habi... ...baño intercalado completo, ...No les falta nunca el agua. ...$20.00. INFORMES U-5858

...LO: TAMARINDO 37 MEDIA ...de la Calzada Diez de Oc... ...portal, sala; dos cuartos; co... ...cocina; cuarto de baño y un ...alto. Teléfono A-8286.

...QUILAN LOS BAJOS DE ZAN... ...entre Gervasio y Cerrada ...Sala; recibidor; tres habi... ...gran comedor al fondo, baño ...cocina gas y carbón, servi... ...criados, patio y traspatio; agua ...llave en los altos $43.00.

...ALQUILO BAJOS DE HA... ...No. 1006 casi esquina a San ...sala, comedor, 2 cuartos, co... ...baño intercalado. Llave en los ...Informes Telf. M-9232.

...LO BAJOS COMPOSTELA 829 ...sala; comedor; baño moderno y ...patio y cocina Informan en ...de 8 a 4.

...RIFE No. 209 ALTOS ENTRE ...coaín y Rastro, sala, comedor, ...baño y cocina. Informan ...de Gómez 314, Telf. M-1541.

...AD 775 ALTOS SE ALQUILA ...casita moderna con sala, come... ...dos habitaciones y servicios; ...abundante La llave en frente ba... ...1 a 4. Telf. M-5008.

...ULO CASA PLANTA BAJA SA... ...grande, tres habitaciones; come... ...demás servicios completos moder... ...pintada de buen gusto clara; fres... ...Hospital 609 entre San José y Va...

...LO SAN RAFAEL No. 1155 AL... ...entre Basarrate y Bruzón, sala; ...2 habitaciones; baño comedor; ...servicios criados $45.00. In... Leyte Vidal M-2222.

# ALQUILERES

## 87 HABANA

**ALQUILO INFANTA 1101 ESQUINA** Benjumeda segundo piso, sala; comedor; recibidor; tres cuartos; baño intercalado; cocina gas; calentador; balcones dos calles. Informan primer piso por Benjumeda. Telf. U-2595.

**SE ALQUILAN LOS ALTOS ANIMAS** Manrique compuestos sala, cuatro habitaciones; comedor; baño completo; cuarto de criados. Informan San Rafael 583.

**SOLEDAD 254 ALTOS, ESQUINA** Animas. Sala; dos amplias habitaciones; pequeño comedor; cocina; baño. Véala: de 8 a 12 m. y de 2 a 6 p. m. $25.00. Informan F-2090.

**SE ALQUILAN LOS BAJOS DE VIR-**tudes 355, casi esquina a San Nicolás con sala; comedor; cuatro habitaciones; baño con agua caliente; cocina de gas; cuarto y servicio de criada; patio. Informan en los altos.

**LAGUNAS 204 2o ALTO ENTRE** Perseverancia y Lealtad. Sala; recibidor; 3 habitaciones; baño completo; comedor; cocina; cuarto criados. Llave en la misma. Informan A-8633 y F-5689

**AGUACATE 10, ALTOS; SALA, RE-**cibidor; ciuatro cuartas; dos baños; comedor; cocina; cuarto y servicios criados. M-7048

**SE ALQUILA LA CASA XIFRES Y** Estrella No. 54 altos, con sala, comedor, dos cuartos, baño intercalado y cocina. Alquiler $25.00, dos meses en fondo. Informan por el Telf. FO-3542.

**ALQUILO SAN JOSE 661, 669 BA-**jos, entre Belascoaín y Gervasio, sala; saleta; 3 cuartos; comedor, servicio criados. Informan en la misma de 10 a 12 y 3 a 5.

**PROXIMO MERCADO Y MEDIA** cuadra Monte, primer piso, sala, salón comedor dos habitaciones, baño intercalado, terraza interior. Abierto de 2 a 5 Estévez 15

**SE ALQUILA UN PISO SAN RA**fael y Marqués González, altos de la botica. Telf. U-1427

**ALQUILO ESPLENDIDOS ALTOS** Manrique esquina Concordia 167 media cuadra Neptuno, sala; saleta; 4 cuartos; servicios; abuindante agua por motor. Llaves bajos tabaquero.

**SE ALQUILA MAGNIFICO PISO MO-**derno sala; saleta; tres cuartos; otro de criados; baños; servicios, etc. Edificio «Colonial» Reina 315 A-9921 A-9305 y M-2024

**CARLOS III. ESQ. A ALMENDARES** Se alquila hermoso 2o. piso, sala; saleta; comedor; 4 cuartos; buen baño intercalado; cocina; cuarto y servicio criados. Informan en los bajos Teléfono U-3923.

**DEPARTAMENTO EN CASA DE ES-**quina propio para consultorio médico abogado u oficina antesala, sala, 3|4, con lavabo. toma-corriente muy fresca. Lealtad 162 esquina a Animas de 10 a 6.

**$30.00 SAN RAFAEL $Nro. 804 AL-**tos, entre Oquendo y Soledad; sala; comedor; dos cuartos, baño y cocina. Verse a cualquier hora. Informes bufete de Arellano M-3936

**SAN JOSE Nro. 1268, ENTRE MA-**zon y Stadium, $16.00, edificio de apartamentos, con sala; dormitorio; baño: patio y cocina. Informes en la misma.

**SE ALQUILA MUY BARATA CAS-**tillo Nro 13 E casi esquina a Monte con 4 habitaciones y demás servicios. Informan en el edificio Larrea. Monte Nro. 407 y 409 Telf. A-9245.

**EN $25.00 SE ALQUILAN LOS AL-**tos de Tenerife Nro. 218 entre Belascoaín y Rastro. Sala; dos cuartos; cocina y baño completo moderno; azotea. Informan en la misma.

**$40 A $47. PRECIOS DE 1939. REBAJADOS. PISOS COMPLETOS MALECON 315, S. LAZARO 320.**

entre San Nicolás y Galiano. Agua no falta, fría y caliente. Todos los locales con ventanas al exterior. Llaves en Malecón 2o. piso. Informes: M-2863. F-3131.

Bajos, Malecón, sala; 2 habitaciones, baño lujo; comedor; cocina; cuarto y servicio criados $45.

1er. piso Malecón, sala; comedor; 3 cuartos; baño; cocina y servicio criados. $45.

Bajos San Lázaro, sala, comedor, 3 cuartos, baño lujo; cocina cuartos; servicio criados $43.

1er. Piso San Lázaro; sala; comedor; 3 cuartos; baño; cocina y ss. criados. $45.

2o. piso San Lázaro, sala; comedor; 3 cuartos; baño lujo; cuarto y servicio de criados. $47.

**CAMPANARIO 209**

Se alquilan frescos y amplios altos con sala, saleta, balcón, comedor, siete cuartos; baño; pantry; cocina; cuarto y servicios de criados. Informan Telf. M-1454.

**ALQUILO BAJOS LEALTAD 1012** recibidor, sala; 3 habitaciones; baño; cocina de gas y carbón; patio. La llave en los altos. Teléfono A-7060. Alquiler 30 pesos.

**SAN MIGUEL 1008 ALTOS, ENTRE** Infanta, San Francisco. Sala, saleta, 5 cuartos; baño intercalado; agua caliente y criados. Cerca Universidad Iglesia Carmelitas, Cines; Alquiler rebajado $43. Agua siempre Informan misma y carbonería y en Lechería o carnicería.

**CONSULADO 9 CASI ESQUINA AL** Paseo del Prado. Se alquila en moderno Edificio, propio para personas de gusto, excelente piso alto, Recibidor; sala; hall; dos dormitorios; con closets; baño completo intercalado; cuarto y servicio de criados. Hay elevador día y noche. Informes misma.

**NUEVA DEL PILAR ESQUINA A** Arroyo muy cómodas casitas; sala; saleta; dos habitaciones, etc Informes mismo edificio Nro. 214 altos.

**$45.00 LUZ Nro. 310 ENTRE COM-**postela y Habana. Sala, recibidor; cuatro amplias y frescas habitaciones comedor; patio; artísticamente decorado; traspatio; baño completo; habiación y servicios de criados. Llave e informes en los altos.

**ENSANCHE DE LA HABANA. —PO-**zos Dulces Nro. 109, portal; sala; saleta; 7 cuartos; comedor; baño; cocina; servicios de criados; garage, traspatio grande con árboles.

**JOVELLAR 54, ENTRE ARAMBURO** y Hospital. Magnífigo piso alto, con sala; saleta; tres grandes habitaciones; baño completo; comedor; cocina; cuarto y servicios criados Informan la misma.

**SEGUNDO PISO MODERNO, BE-**lascoaín 909, entre Figuras y Escobar. Sala, saleta; 3 cuartos, baño intercalado; comedor amplio; cuarto y servicio criados; cocina y calentador gas. Informan: Belascoaín 356, altos. Teléfono U-5537

**ALQUILO: $50.00, SAN LAZARO 510,** altos modernos, claros, frescos, acabados de pintar, agua abundante; sala; saleta; 3 cuartos; salón comedor; y servicio criados en $30, claros y frescos altos Aguila 819, sala; comedor, 3 cuartos etc. Dos meses en fondo.

**CASITAS ACABADAS DE FABRICAR EN SOLO $13 Y $17**

Alquilo a 10 minutos Parque Central. Sala; cuarto; cocina y patio y sala y 2 cuartos de $17.00. Calle Justicia esquina Arango una cuadra tranvías Calzada Concha. Llaves bodega.

**SE ALQUILA ESCOBAR 715 ENTRE** Sitios y Maloja, 2o piso moderno sala; comedor; dos cuartos; baño intercalado. Informa García U-6449

**SE ALQUILA HERMOSO SEGUNDO** piso, a una cuadra de Carlos III y otra de Belascoaín, con sala; saleta; cuatro cuartos; baño intercalado; comedor al fondo; cocina; cuarto y servicio de criados. $40.00. Santiago 558 entre Jesús Peregrino y Pocito. Informan en el primer piso.

# ALQUILERES

## 87 HABANA

**EN $34.00 SE ALQUILA LA ACCE-**soria Marqués González letra C. entre San José y San Rafael, acabada de pintar, compuesta de sala; una habitación; dos patios; baño completo; calentador y cocina. Llaves en el puesto de frutas de San José y Marqués González. Informes: Agustín Alvarez Jr. Aguiar No. 305 Telf. A-7830.

## 88 VEDADO

**ALQUILO NUEVE Nro. 263, ALTOS,** terraza, recibidor, sala; hall; 5 cuartos; 2 baños; comedor; pantry; cocina; cuarto y servicio criados; terraza al fondo; y cuarto alto al frente. Alquiler: $70.00 Informan A-0384

**VEDADO. CASITA PEQUEÑA: SA-**lita; 2 habitaciones grandes; cocina espaciosa; servicios, patio. Paseo 3, entre 1a y 3a, 17 pesos, dos meses en fondo y adelantado ,en la misma). F-2107

**SE ALQUILAN**

En $32.00 los frescos y modernos bajos de 12 número 303, Vedado. La llave en la bodega. Informan en los altos.

**CALLE 27 No. 710 ENTRE A y B SE** alquilan modernos bajos con 3 habitaciones demás comodidades. Llaves esquina A.

**CALLE 27 No. 860 ALTOS ENTRE 2** y 4, portal, sala; recibidor; 4 cuartos, 2 baños, comedor; cocina; cuarto y servicio de criados. Informan Manzana de Gómez 314 Telf. M-1541.

**ALQUILO MODERNA PLANTA AL-**ta fresca y ventilada 21 esquina 14 Vedado. Sala, comedor, 2 habitaciones, baño intercalado y cocina, agua fría y caliente. Rebajada $28.00. Informan M-7119.

**SE ALQUILA UN PISO O No. 10 EDI-**ficio Piloto frente Parque Maine, con muchas comodidades, puede verse todas horas. Informes llave en la misma.

**ALTOS MODERNOS, PRIMER PISO** A esquina Zapata, Vedado. Sala; comedor; dos habitaciones con closets. Refrigerador eoléctrico. Ultimo precio: $36. Informan en el mismo edificio.

**AVENIDA DE LOS PRESIDENTES** 155, chalet moderno, vestíbulo, amplia sala; biblioteca amueblada; comedor; 5 habitaciones; 2 baños intercalados; cuartos y servicios criados, garage; lavadero y patio. Telf. F-7388.

**SE ALQUILA $28.00 LOS BAJOS DE** 8 No. 454 entre 19 y 21. Jardín, portal, sala, comedor, 2 cuartos; baño completo; cocina y patio. Telf. F-7013. La llave en el No. 460.

**SE ALQUILA: VEDADO 17 Nro. 664** esquina a A. Espléndido chalet de dos pisos, recientemente reparado, propio para familia de gusto, con todo confort moderno. Informes en el mismo y por el Telf. A-7501.

**EN LO MEJOR DEL VEDADO, CA-**lle 12 entre 15 y 17 Nro. 358 se alquila una casa. Véala informan Tel. F-2798.

**ALQUILO PRIMER PISO VEDADO** Quinta Nro. 207, entre E y F, jardín; zaguán; terraza; sala; cuatro cuartos; comedor; baño intercalado; servicios de criados; garage. Alquiler: $50.00. La lave al lado teléfono: A-7060

**VEDADO CALLE D. No. 253 ALTOS,** entre 11 y 13, a una cuadra del colegio de La Salle. Se alquilan excelente y moderna casa. Recibidor; sala; hall; seis cuartos con closets; dos baños completos intercalados; pantry; comedor; cocina; dos cuartos de criados y garage. Llaves en la misma. Informes Obispo 202.

**VEDADO. PROXIMOS A DESOCUPAR** se se alquilan los bajos de la calle 18 No. 115 entre 11 y 13. Sala, 3 habitaciones y baño, cuarto y servici ode criados y demás servicios. Pueden verse a todas horas. Informan: F-3936.

**CASA CALLE 13 No. 154 ENTRE L** y K Vedado, frente parque, hermosa casa, una planta; sala; saleta; portal; patio; 4 habitaciones; 2 baños; cuarto criados; cocina; informan Telf. F-2124 llave Calle L No. 106 entre 11 y 13 Vedado.

**VEDADO. SE ALQUILA EN 11 ES-**quina a 4 en el Vedado, Moderno piso alto. Recibidor; sala; comedor; tres cuartos con closets; baño intercalado completo a todo lujo. Cuarto y servicio de criados. Entrada independiente para proveedores. Hay garage si se desea. Informes en la misma el portero.

**SE ALQUILA CALLE F NRO. 660,** altos, cerca de 27 en lo más alto del Vedado, en la acera de la brisa, y cerca de la Universidad e Instituto. Comoidades: sala ancha; cinco dormitorios grandes; dos baños lujosos; comedor imitación cantería; cocina; pantry; garage; cuarto de criados y cuarto de chauffeur cada uno con baño. Pinturas interiores artísticas. Agua siempre. Alquiler $80.00. Ultimo precio.

**SE ALQUILA 17 Nro. 1410 ENTRE 26** y 28, bajos constan de portal; sala, recibidor; 3 cuartos; baño; comedor; cocina; cuarto y servicio de criados Llave en los altos. Informes Teléfono F-2857 Vedado

## 89 CERRO - PALATINO

**CALZADA DE PALATINO No. 219,** antes 23, se alquilan unos altos por la calle Osma compuestos de sala, comedor, hall, tres habitaciones, baño y cocina. Precio $20.00. También se alquila una casita por la calle Armenía en $8.00. Informes el encargado.

**ALQUILO CASA $18 CERRO POR-**tal, sala; saleta; columnas escayola; 2 habitaciones; baño intercalado Cocina, patios; moderna y amplia. Esperanza 267 entre Parque y Bellavista. I-6308. Figueroa.

## 90 MARIANAO - REPARTOS

**$13.00 GENERAL MONTALVO Y D.** Reparto Larrazábal cerca Ciudad Militar una cuadra tranvías y otras vías de comunicación, alquilamos casitas recién construidas, compuestas de sala; dos amplias habitaciones, baño agua fría y caliente, cocina y ipatio. Informan: FO-7827

**ALQUILO COMODA Y AMPLIA CA-**sa Quinta y Dos, Buenavista, Marianao; portal; sala; comedor; 1 habitación; cocina; baño. Precio de ocasión $13.00. Informes: Leyte-Vidal M-2222.

**AMPLIACION ALMENDARES; CASA** nueva, Tercera Avenida entre 9 y 10, cuatro cuartos; garage; lujoso baño; excelente cocina; demás comodidades. $45.00. Informes: FO-1004 e I-6205.

**AMUEBLADA**

Se alquila: perfectamente amueblada, lujosa residencia, acera sombra, 3 amplias habitaciones con closets; hall; 2 baños lujo; living-room, estudio, comedor; pantry; refrigerador eléctrico; cocina; cuarto y baño criados, garage; en 8 entre 11 y 13 La Sierra FO-1346 M-1072.

**ALQUILO (PROXIMA A DESOCU-**parse) Avenida Central No. 37 entre Victoria y New York. Reparto Kohly. Jardín; portal; recibidor; sala; hall central; 5 habitaciones; 2 baños intercalados; comedor; cocina y pantry; 1 cuarto y servicio criados; lavadero; patio; garage y cuarto chofer. Puede ver de 2 a 6 p. m. $90.00. Informes Leyte Vidal M-2222.

**ALQUILO EN LA CALLE 9 Nro. 20,** entre 16 y 18, Marianao altos con sala; saleta; terraza; 3 habitaciones y doble servicio Precio: $30.00. La llave en la Ferretería.

**ALQUILO CALLE NUEVE NUMERO** tres, casi esquina a Segunda, Ampliación Almendares, portal, sala, comedor, tres habitaciones baño completo; agua caliente; cocina; patio. Informan XO-1703.

# ALQUILERES

## 90 MARIANAO - REPARTOS

**LA SIERRA SE ALQUILA EN A EN-**tre 8 y 10 cómoda casita al fondo, con local para automóvil y calentador, para el baño. Inorman en la carnicería.

**REINA ENTRE AVENIDA COLUM-**bia y Medrano; Buen Retiro. Se alquila con sala; saleta; comedor; tres cuartos; buen baño y servicio de criados y jardín: 25 pesos. Informes: San Miguel 266 altos, Habana.

**SE ALQUILA EN EL REPARTO** Kohly, Avenida Central, chalet una planta acabado fabricar, compuesto: jardín; portal; sala; comedor; 3 cuartos; baño intercalado; pantry; cocina; cuarto criados y servicios; garage; patio y traspatio. Manzana Gómez Nro 264. Telf. M-2325

**ALMENDARES. FUENTES Y D AL-**quilo casa moderna de sala, living room, comedor; tres habitaciones; cocina; garage; baño intercalado; cuarto criados con servicio. Informan F-2066

**SE ALQUILAN (REBAJADOS) LOS** altos de la Avenida de Columbia Nro. 12, tres cuartos, baño intercalado, pantry servicio de criado; garage informan FO-7786

**A TRES CUADRAS DEL HOSPITAL** de Columbia Concepción entre Gral. Lee y Maceo, Quemados, Marianao. Casa moderna, jardín; portal; sala; 2 cuartos; cocina; baño moderno; lavadero. Llave al lado. Informan M-2863. F-3131.

**GENERAL LEE ENTRE CONCEP-**ción y Reina, Quemados de Marianao chalet, altos y bajos, con terreno al fondo; 4 cuartos; baño intercalado moderno; agua fría y caliente; sala; comedor; portal; cocina de carbón; pantry; servicio criados. Llaves allí o en Reina y Ferrocarril Playa. Informan M-2863 y F-3131.

**SE ALQUILA EN MIRAMAR: ES-**pléndida residencia, lujosamente amueblada: gran portal; hall; living room; comedor; biblioteca; terraza; cuatro cuartos; tres baños; cuatro cuartos criados; garage para cuatro máquinas; radio; vaijilla; frigidaire: $225.00. Informan: F-2880.

**SE ALQUILA HERMOSA RESIDEN-**cia en Quinta Avenida esquina a 28, Miramar, 6 cuartos, 3 baños; sala; saleta; gran biblioteca; comedor, gran portal; patio andaluz; garage 2 máquinas, 3 cuartos criados. Informan: Telf. FO-1029

**SE ALQUILA EN EL REPARTO AL-**mendares calle D entre 14 y 16. Casa con portal; sala; biblioteca; hall; cuatro cuartos; dos baños; comedor; pantry; cocina; cuarto y servicio de criados; garage amplio para dos máquinasy cuarto para chofer y gran jardín. Court de Tennis. Precio módico. Informes Telfs: A-6885 y M-9384.

## 91 JESUS DEL MONTE - VIBORA

**ALTOS MODERNOS PARRAGA 317** entre Patrocinio y Carmen. Sala; galería; 3 cuartos; baño intercalado; comedor; cuartos criados a una cuadra del paradero de la Víbora. $30. F-7073

**SE ALQUILA AVENIDA PORVENIR** 565, esquina a Dolores; casa moderna, muy cómoda y barata. Tiene portal, sala; hall; 3 habitaciones; comedor; cuarto criados. Siempre hay agua. Teléfono X-2664

**SE ALQUILA LA FRESCA Y VEN-**tilada casa de Tercera 163 casi esquina a Josefina Víbora, sala; comedor, dos grandes cuartos; baño intercalado; agua caliente; cocina; patio y traspatio, toda decorada Informes y llave Lagueruela y 4a. bodega Teléfono X-2388.

**ALQUILO VIBORA SAN ANASTA-**sio 712 entre San Mariano y Santa Catalina, 4 cuartos, sala; saleta; comedor; cuarto y servicio criados; garage; llave al frente. Informes Telf. I-5798.

**DIEZ DE OCTUBRE 1118 ESQUINA** Santa Catalina; 2 plantas independientes: portal; sala; saleta; 4 amplias habitaciones; comedor; cocina; baño completo; cuarto y servicio criados. Verla 10 a 12 y 2 a 6. Informan: F-2090.

**ALQUILO EN $23 LA CASA RODRI-**guez 55, portal; sala; saleta; 2 cuartos, llave en la bodega. Teléfono I-7362. Sr. Peláez

**SE ALQUILA LA CASA SAN MA-**riano 269 entre Armas y Porvenir compuesta sala, comedor 2 cuartos, baño; cocina; sótano y un patio. Ultimo precio $20.00. La llave en la bodega Informan M-2714.

**DELICIAS 126, BAJOS MODERNOS,** entre Mangos y Princesa, dos cuadras de la Calzada, sala; comedor; dos habitaciones; baño intercalado; cocina. Verla de 2 a 5.

**ALQUILO CASA ENCARNACION No** 66 entre Dolores y San Indalecio; portal; sala; comedor; cuatro habitaciones; baño; agua caliente y fría. Llave bodega San Indalecio. Informan F1-7672

**ALQUILO PRECIOSA CASA MODER** na espaciosa frente tres calles con garage; tranvías y ómnibus por el frente. Informes en la misma. Avenida Acosta y San Francisco.

**VIBORA, LOMA CHAPLE ALQUILO** modernos altos, Morell 3 terraza; sala; galería, 3 cuartos; cuarto criado; comedor; pantry; baño intercalado; garage. Lleve informes: bajos. Teléfono F-7029

**SE ALQUILA PATROCINIO Nro. 3.** altos con cuatro habitaciones; cuarto y servicios para criados y demás comodidades; es nueva; se da a precio módico. Informan en el F-4463 las llaves en los bajos.

**ALQUILO HERMOSO CHALET**

Dos plantas hall, sala; comedor; 2 baños; garage; lavadero; jardín; calle Segunda y Josefina, Víbora. Llave en la misma. Informan FO-1100.

**TAMARINDO 121, ALTOS ENTRE** San Indalecio y San Benigno, espaciosos; sala; saleta; tres habitaciones otra en la azotea, servicios completos. Saleta al fondo. $28.00 Teléfono U-6895

**SE ALQUILA LA CASA SAN MARIA-**no No. 169 entre Armas y Porvenir compuesta de sala, dos cuartos, baño, cocina; sótano y un patio. Ultimo precio $20.00. La llave en la bodega. Informan M-2714.

**SE ALQUILA GRANDIOSA RESIDEN-**cia, tipo chalet, en la Víbora. Estrada Palma 214 esq. Concejal Veiga. Jardín; portal corrido; recibidor; sala; saleta; comedor; pantry; closet; hall; cocina; baño completo; patio; 2 cuartos criados y servicios. Altos: 6 cuartos; terraza; baños completos; cuartos y sevicio ciados. Amplio garage. Informes misma.

**SE ALQUILA LA CASA BUENAVEN-**tura 467 entre Pocito y Dolores, sala; saleta; 3 habitaciones; baño intercalado completo; cocina, patio y traspatio; precio: $30. Informan teléfono A-6040 «La Emperatriz», San Rafael 260.

**ALQUILO MAGNIFICA CASA, ES-**trada Palma 51, esquina Párraga, bajos, cuatro salones; repostería; cocina; altos: cuatro cuartos, dos baños; garage; tres cuartos criados, jardín. Informan FO-3309 Edificio Ariosa.

## 92 SANTOS SUAREZ - MENDOZA

**ALQUILO VENTILADO Y FRESCO** San Indalecio No. 275 bajos esquina San Leonardo. Portal, sala; 2 habitaciones; baño; comedor; patio; traspatio $25.00. Informes Leyte Vidal M-2222.

**SE ALQUILA EN LA CALLE ZAPO-**tes 420, entre Gómez y Paz, Santos Suárez acabada de pintar. Tiene terraza grande; sala; 2 cuartos; baño intercalado; comedor y cocina. Agua caliente y fría. Informes de 2 a 5 en la misma.

**ALQUILO CASA 2 CUARTOS SALA,** cocina, baño; patio chico; despensa Sola y Libertad, Santos Suárez. teléfono X-2082

**SANTOS SUAREZ. — GOSS Nro. 61** entre Luís Estévez y Estrada Palma, altos, con terraza, sala, 4 cuartos baño y cocina grande $20.00. La llave en los bajos.

# ALQUILERES

## 93 LUYANO

**MUY BARATO SE ALQUILA MODER**no piso alto esquina Enna y Guasabacoa Sala, recibidor; tres cuartos; baño intercalado; cocina. Llaves Guasabacoa 261 bajos. Teléfono M-1306.

**LUYANO $2,100**

Calle Ensenada No. 459 entre Pérez y Rodríguez. Casa compuesta de: sala, comedor, 2 grandes habitaciones; cocina; baño y patio. Llaves e informes: Pedro de la Cuesta A-8697.

**ALQUILO MODERNA CASA EN PE-**rez y Juana Alonso, altos, sala comedor; tres habitaciones; baño y cocina, una cuadra de Concha, guaguas todas partes Informes Telf. M-4513.

**COMPROMISO No. 310. SE ALQUI-**lan dos casas muy amplias, agua abundante, rebajadas de $28 a $24.00 y de $20.00 a $17.00 próximas a la Calzada de Luyanó por Rosa Enríquez.

**SE ALQUILA EN $24.00 AMPLIA Y** moderna casa muy fresca y en olugar alto; Guasabacoa 618, altos, esquina Herrera, Luyanó. Terraza; sala; saleta; tres cuartos; baño; cocina; comedor al fondo. La llave al lado

## 94 LAWTON - BATISTA

**LAWTON ALQUILO CALLE OCTA-**va 115 esquina a B. línea de tranvías. portal, sala; 2 cuartos; comedor; cocina y baño. La llave en la misma. Informes al Telf. M-4269.

## 96 LOS PINOS y NARANJITO

**$25.00 CASA ESQUINA MAMPOSTE-**ría lugar saludable mucho patio, 3 habitaciones; dormir baño lujoso completo, Avenida Apóstol y Betancourt. Los Pinos próximo paradero Miraflores. Informes F-2225

# SE SOLICITAN

## 99 SOLICITUD DE ALQUILERES

**DESEO ALQUILAR UNA NAVE FUE**ra del radio de la Habana o en pueblo cerca, que tenga agua abundante y buen desagüe. Teléf. F-7256 o apartado Nro. 996

## 101 PERDIDAS

**SE HA EXTRAVIADO UN PE-**rro Fox-Terriers. Se gratificará a quien lo entregue en H No. 213. (bajos) entre 9 y 11 Veddao.

## 102 AGENCIAS COLOCACIONES

**LA MATANCERA: A-7740**

Servimos para cualquier parte de la Habana y repartos servidumbre de ambos sexos del país y extranjeros con referencias, servicio rápido Sol 465 entre Egido y Villegas.

**«LA OTILIA» DOMESTIC EMPLOY-**ment Agency. Señora: cuando usted necesite criado; criada; cocinero, cocinera; manejadora; choffer; lavandera; jardinero; mensajero; nuse house-keeper etc. Calle K Nro. 361 entre 19 y 21 Telf. F-4806

**LA AMERICANA F-2524, 23, 407, EN-**tre J e I para hombres y mujeres del país y extranjeros, criadas, criados; niñeras; cocineros; cocineras; choferes; pinches; camareros; dependientes; fregadores; lavanderas; mensajeros. Serenos. F-2524.

**LA COMERCIAL M-1149 AGUILA 759** y Monte, para hombres y mujeres del país y extranjeros; criadas; niñeras; criados; choferes; camareros; dependienes; cocineros; cocineras; fregadores; pinches; lavanderas; repartidores cantinas; porteros.

**U-1880 «LA HABANERA»**

**NEPTUNO Y ESPADA. TENEMOS** numeroso personal de hombres y mujeres, blancas, de color, extranjeros y del país, cocineras, criadas manejadoras; mensajeros; personal por horas. Sirvientes a clínicas con referencias U-1880.

**AGENCIA «SAN RAFAEL» U-5388**

**NUMEROSO PERSONAL RECOMEN-**dable blancos y de color extranjeros, del país, cocineras, criadas, manejadoras mensajeros; cocineros; criados: choferes, sirvientes a clínicas, personal por horas. U-5388.

**«AGENCIA BEERS»**

Hechos, no palabras. Colocados: Srta. Alemana como Institutriz con el Gobernador de Caracas, Venezuela, con contrato de un año $63 mensuales. Taquígrafa cubana, Inglés y español, Cía. Americana importante $125.00 Señorita cubana, taquígrafa Inglés-Español, con la Pepsi Cola Co., $24.00 semanales y numerosa cantidad de sirvientes, cocineros etc. con las mejores familias cubanas y extranjeras. Plaza de la Catedral No. 54 M-7730. (Desde hace 33 años).

## 03 CRIADAS - CRIADOS

**SOLICITO CRIADA, LIBRE TODAS** las tardes desde que termine sus labores después del almuerzo. Regresar a dormir. Sueldo: $9. Calzada del Cerro y Lombillo altos botica.

**SE SOLICITA UNA CRIADA ESPA-**ñola para ayudar a la limpieza y a servir la mesa, que sepa zurcir y algo de costura. Que duerma en la casa y traiga referencias. Sueldo $15.00 y ropa limpia. Línea 507 entre D y E Vedado. De 10 a 12 por la mañana y de 2 a 4 por la tarde.

**SOLICITO CRIADA PARA LIMPIE-**za y otros quehaceres que duerma en la colocación, se necesitan referencias. San Lázaro 1211, bajos.

**SOLICITASE MUCHACHA JOVEN,** limpiar, cuidar niño, otros quehaceres. Referencias. San Benigno 515, esquina San Bernardino.

**SE SOLICITA UNA MUCHACHA PA-**ra limpieza por horas de 7 hasta 3 que sepa trabajar; buen trato. Malecón 59. altos.

**NECESITO UNA SIRVIENTA Y UN** sirviente para un hotel; sueldo: $20 casa y comida. Tambiín necesito un chauffeur y un criado de mano, $25. Informan Compostela 362

## 104 COCINERAS Y COCINEROS

**COCINERA REPOSTERA PARA MA-**trimonio y un niño. Con referencias, para dormir en colocación, buen carácter, limpia. No pago viajes $10. Vedado 12 No. 911 entre 6 y 8.

## 109 COSTURERAS y MODISTAS

**SE SOLICITA PERSONA QUE SE-**pa confeccionar y bordar a máquina ropa de niños. Traer muestra, de 9 a 10 a. m. San Rafael 353.

## 114 AGENTES - VENDEDORES

**SE SOLICITAN MUCHACHAS DE** buena presencia para la venta de un artículo de mucho consumo, venta directa al comercio; se da buena comisión o sueldo. Informan el teléfono A-8733

**SOLICITAMOS VENDEDORES ACTI-**vos en toda la isla. Magnífica comisión por adelantado. Pida informes a . M. Michelena; Edificio Metropolitana 816. Habana.

**IMPORTADORES, COMPRADORES,** y vendedores, ofrecemos los más bajos precios obtenibles en todo el mundo para mercancías americanas y de otros países en almacenes afianzados libres de derechos en novedades, Sedería, Artículos de Tocador, Cosméticos, Quincallería y objetos para regalos. Compre de los mayoristas americanos que más barato venden en todo el mundo. 25 años de negocios son su mejor garantía y satisfacción. Solicite nuestro catálogo gratis y se convencerá de los bajos precios. Mills Sales Co. 901 Bdoarway New York. U. S. A.

# SE SOLICITAN

## 114 AGENTES - VENDEDORES

**AGENTES DEL INTERIOR. SI ES** usted serio y trabajador y tiene buenas referencias, podemos ofrecerle un negocio de resultados positivos ventas a comerciantes y particulares. Al escribir pidiendo informes de edad, referencias y demás detalles. Quality Goods Store, Obrapía 357, Habana.

**SE SOLICITAN AGENTES VENDE-**dores con garantía para vender artículos de fácil venta Se paga sueldo y comisión. Informan vidriera de tabacos, bajos de La Lonja del Comercio.

## 115 OFICINISTAS

**EMPLEADOS**

Se solicitan empleados alguna experiencia comercial.

9 a. m.
2 p. m.
SR SUAREZ
MANZANA DE GOMEZ
DEPARTAMENTO 252

**TAQUIGRAFA -MECANOGRAFA Y** Corresponsal, en español, con larga experiencia de oficinas; solicita empleo en casa seria Srta. Ofelia Alonso. Amistad 353, (altos.)

## 117 SOLICITUDES VARIAS

**ARTISTAS DE RADIO**

Capitalizadora Cubana de Ahorros, solicita artistas para su programa de radio. Canto, música y comedia.

Llame al A-0288 para audición

**SE SOLICITA PARA TRABAJAR EN** horas de la mañana un hombre español que sepa hacer limpieza de casa. Sueldo $12. Telf. FO-1277.

**MEDICO**

Solicito un compañero que desee establecer consulta tengo local apropiado y amueblado. Informes: San Nicolás 168 de 3 a 5.

**GANE DINERO. VENDA EN SUS RA-**tos libres a sus amigos artículo útil y solicitado. Nosotros le enseñamos como ganar magnífica comisión por adelantado. Escriba hoy mismo a Hook-Fast de Cuba, Edificio Metropolitana 816. Habana.

# SE OFRECEN

## 118 CRIADAS-CRIADOS

**DESEA COLOCARSE SEÑORA ES-**pañola de mediana edad para criada de manos; no tiene inconveniente en ir a las afueras y tiene buenas recomendaciones. Telf. M-7373

**SEÑORA ESPAÑOLA DESEA COLO-**carse para los quehaceres de corta familia, es limpia, trabajadora y aseada y sabe cocinar; tiene recomendaciones de las casas donde ha trabajado y para más informes su domicilio San Ignacio 360 habitación 28. En la misma una para cuartos y coser.

**SE OFRECE UNA JOVEN PARA** criada de mano o manejadora, Son dos, una blanca y otra de color. Tienen magníficas referencias. No tienen mayores pretensiones. También trabajan por horas o cocineras. Informes: F-2067.

**SE DESEA COLOCAR UNA ESPA-**ñola para criada de manos o cuartos también es lavandera, es formal y trabajadora. U-5470.

**F-3141 SE OFRECE UNA EXCELEN-**te sirvienta, tiene referencias de inmejorables casas de moralidad, es limpia y sabe cumplir, para informes F-3141. Va donde la manden y puede dormir.

**SE DESEA COLOCAR UNA MUCHA-**cha para limpiar solamente. También se coloca por horas. Telf. U-6810.

**SE OFRECE UNA JOVEN ESPAÑO-**la para todos quehaceres siendo corta familia. No sale a los repartos ni duerme en la colocación. Tiene buenas referencias. Empedrado 517 Telf. M-3274.

**SE DESEA COLOCAR DE CRIADA** de comedor una joven española de mediana edad, muy seria y trabajadora con muy buenas referencias de casas que trabajó. F-5887.

**JOVEN PRESENTABLE FORMAL Y** cumplidora con magníficas referencias ofrécese de criada de manos comedor o de cuartos no menos de $15. Informan FO-1077.

**DESEA COLOCARSE ESPAÑOLA** educada sabe de todo con una muchachita de 14 años o sin ella. Telf. A5-2082.

**UNA JOVEN ESPAÑOLA CON 8 ME-**ses en el país, desea colocarse para la limpieza de una casa chica, y de moralidad; tiene buena recomendación, informan a todas horas. Calzada 1055 entre 12 y 14 Vedado.

**CRIADA JOVEN MESTIZA SE OFRE-**ce como criada de mano en casa particular; tiene buenas referencias y sabe cumplir con sus obligaciones y está acostubrada al servicio fino Telf. FO-2638.

**JOVEN ESPAÑOL DESEA COLOCAR-**se de criado de comedor o limpieza práctico en todo servicio con muy buenas referencias; para más informes llame al Telf A-9358.

**DESEA COLOCARSE PARA CRIADA** mano española tiene referencia; es limpia; sabe trabajar. Telf. M-3339. No menos de $15. Llame Josefa.

**SE OFRECE UNA SEÑORA DE ME-**diana edad para limpiar o cocinar. Diríjase a Campanario No. 312. Teléfono M-3324.

**SE DESEA COLOCAR UNA MUCHA-**cha española para cuartos o comedor, sabe servir a la rusa; tiene buenas referencias. Telf. F-6775.

**DESEA COLOCARSE UNA MUCHA-**cha española de mediana edad para criada de mano o comedor o cuartos. Telf. M-4212 Concordia y Campanario.

**SE OFRECE ESPAÑOLA PARA CRIA-**da de manos o manejadora. Sale fuera de la Habana. cumple con su obligación. tiene referencias; no se coloca menos de $20. U-6648.

**UNA JOVEN ESPAÑOLA DESEA CO-**locarse de criada de manos cuartos o comedor, cose lava y plancha; es seria y trabajadora No tiene teléfono. Calle Alejandro Ramírez No. 24 habitación No. 11 Cerro. al lado Quinta Dependientes.

**SE DESEA COLOCAR UNA MUCHA-**cha española para criada de manos o de cuartos es formal y trabajadora no le importa salir al extranjero, tiene quien la recomiende, para más informes F-6133.

**DESEA COLOCARSE JOVEN BLAN-**ca cubana, para criada de mano, cuartos o comedor, tiene referencias, duer mee nla colocación Telf. F-2991.

**SE DESEA COLOCAR UNA MUCHA-**cha por horas con familia americana o cubana F-2297.

**DESEA COLOCARSE PARA SIR-**viente de comedor, portero u otros quehaceres;tiene referencias de familias bien relacionadas en esta capital. Telf. M-4213

# SE OFRECEN

## 118 CRIADAS-CRIADOS

**SE DESEA COLOCAR UNA MUCHA-**cha española para criada de cuartos con buenas referencias. F-6195

**DESEA COLOCARSE UNA MUCHA-**cha para limpiar por horas o todo el día, lo mismo duerme que no en la colocación. Informan Telf. F-6078

**DESEA COLOCARSE UNA JOVEN** española para criada de mano o cocinar y limpiar a corta familia. Tiene referencias. Telf I-6797

**DESEA COLOCARSE POR DIAS,** para cuartos y coser. Telf. X-2394

**CRIADO FORMAL, TRABAJADOR,** español con recomendaciones, de 10 años; entiende de limpieza de Oficina. FO-3464

**SE DESEA COLOCAR UNA MUCHA-**cha española para criada de mano o para cocinar y limpiar. Telf F-2918

**CON BUENAS RECOMENDACIONES** se ofrece una muchacha para coser y hacer alguna limpieza; duerme fuera; dirección Sitios 57 Tel. A-6177

**CRIADO SE COLOCA PARA CASA** particular; buenas referencias práctico en el comedor; limpieza y jardinería. 25 y 10 Vedado F-6411

**SE DESEA COLOCAR UNA MUCHA-**cha de 15 años en casa de moralidad de mriada de mano o manejadora. informes Telf. M-4391

**SE DESEA COLOCAR JOVEN ES-**pañola en casa de moralidad para criada de manos o cuartos; sabe coser un poco. Tiene referencias. Teléfono X-3231

**SE DESEA COLOCAR PARA LIM-**piar y cocinar una española de mediana edad. Telf F-4366

**DESEA COLOCARSE UNA MUCHA-**cha española de criada de mano tiene buenas referencias. Milagros No. 160 Víbora I-7511.

**SE DESEA COLOCAR UNA JOVEN** de color para criada de mano o de cuartos; lava y plancha ropa fina; tiene buenas referencias. Sueldo: 15 a $18. F-6242 preguntar por Lucía.

**SE DESEA COLOCAR ESPAÑOLA DE** mediana edada para habitaciones o comedor. Es persona seria y trabajadorañ Tiene inuy buenas recomendaciones. Informan Telf. F-6373.

**SE DESEA COLOCAR UNA JOVEN** española para criada de mano; sabe servir a la rusa; tiene referencias. Informan Telf. M-4369.

**SE OFRECE ESPAÑOLA FINA PA-**ra cuartos y costura; lo mismo para atender una señora, experta en el más fino servicio, recomendada, de distinyuidas y conocidas familias. Teléfono A-9427.

**DESEA COLOCARSE UNA JOVEN** blanca de criada o de cocinera. En casa de moralidad y tiene buenas referencias. Telf. U-6129.

**SE DESEA COLOCAR UNA JOVEN** para criada de manos o para cocinar para un matrimonio solo, tiene referencias U-3653.

**SE OFRECE UNA CRIADA BLANCA** para cuartos o comedor; tengo buenas referencias; me gustan los repartos o para cualquier otro lugar; también trabajo de manejadora. Aguila 759 esquina Monte M-1146.

**SE OFRECE UNA CRIADA BLANCA** para cuartos o comedor; tengo buenas referencias; me gustan los repartos o para cualquier otro lugar; también trabajo de manejadora. 23 Nro. 407 esquina a J. F-2524

**SE OFRECE CRIADA DE COLOR PA-**ra cuartos o comedor; tengo referencias; me gustan, los repartos o para cualquier otro lugar; también trabajo de manejadora. Aguila 759 esquina a Monte M-1149

**SE OFRECE CRIADO PENINSULAR** a casa de familia; práctico en todo lo que requiere un servicio fino; plancha ropa de caballero; hace cocteles; no le importa salir al campo M-4157 magníficas referencias de familias distinguidas.

**SE OFRECE CRIADA DE COLOR** para cuartos o comedor; tengo referencias; me gustan los repartos o para cualquier otro lugar; también trabajo de manejadora; 23 407, esquina J, F-2524

**SE OFRECE UN BUEN CRIADO DE** mano español, práctico en todo buen servicio; sirve muy bien la mesa; es formal y trabajador; tiene muy buenas referencias; cualidades finas. Teléfono A-9854

## 119 COCINERAS-COCINEROS

**BUEN MAESTRO COCINERO RE-**postero joven chino ; cocina criolla y española; variada comida todos los días dulces finos; tiene buenas recomendaciones; sabe cumplir con sus obligaciones. Telf. M-9164. Desea colocarse en casa particular.

**SE OFRECE UNA JOVEN DE COLOR** de Oriente, para cocinar y limpiar Duerme en la colocación. Calle Pila Nro. 4.

**SE OFRECE UNA MAGNIFICA CO-**cinera de color con magníficas referencias de la última casa En la misma se ofrece otra blanca con magníficas referencias. Salen a donde quiera o importa el interior, buena presencia. Informes F-2067.

**SE OFRECE MUY BUENA Y LIM-**pia cocinera con referencias casas moralidad. Tiene sazón y sabe cumplir con sun obligaciones. Va donde la llamen F-3141

**DESEA COLOCARSE UNA BUENA** cocinera, sabe cocinar bien Va a los repartos. Tiene las referencias de la última casa que trabajó. Teléfono: M-3545.

**SE DESEA COLOCAR UNA SRA. ES-**pañola para cocinar, limpiar a corta Familia o para cuartos o manejadora. Telf. A-0347.

**SE DESEA COLOCAR UNA ESPAÑO-**la de cocinera; hace postres; cocina y limpia; es trabajadora; muy saludable; tiene buen carácter; cocina bien trabaja de todo; estuvo en buenas casas; tiene referencias Informan Telf. U-7084.

**SE DESEA COLOCAR UNA JOVEN** española lo mismo para cocinar que para limpieza, desea dormir fuera. Teléfono M-6636 y M-4772.

**SE DESEA COLOCAR UNA SEÑORA** española de 30 años de edad cocinera y repostera no es salcochadora, sabe toda clase de comidas; sabe hacer plaza económica; tiene inmejorables referencias; no se coloca menos de $20 Telf. M-3059.

**OFRECESE BUENA COCINERA DEL** país, cocina criolla y española hace o no repostería, teniendo buenas referencias duerme fuera o colocación, siendo limpia y cumplidora. FO-1077.

**SE COLOCA JOVEN COCINERA DE** color; sabe de toda clase de comida criolla y española y dulces, hace plaza; no duerme en la colocación con buen sueldo. Telf. A-6775.

**DESEA COLOCARSE UNA BUENA** cocinera; tiene referencias y ayuda a la limpieza sabe trabajar duerme o no en la colocación, es muy limpia y formal M-3339.

**SE DESEA COLOCAR UNA ESPA-**ñola para cocinar y limpiar, sabe hacer dulces, es trabajadora y sabe cumplir con su obligación, duerme en la colocación. Tiene referencias y va a los repartos. Telf. U-5470.

**SE DESEA COLOCAR UNA JOVEN** española de cocinera; sabe de repostería, tiene referencias Teléfono: M-3436.

**SE DESEA COLOCAR UNA ESPA-**ñola para cocinar o limpiar a corta familia sabe cumplir con su obligación y tiene referencias Telf. A-4128

**COCINERA ESPAÑOLA DESEA CO-**locarse en casa de moralidad o para el servicio de corta familia; sueldo: de 15 a 20 pesos. San Nicolás 408 teléfono A-7080

**SE DESEA COLOCAR UN BUEN CO-**cinero cubano que tiene referencias llame al teléfono U-1380

**SE DESEA COLOCAR UNA ESPA-**ñola de mediana edad para cocinar y limpiar para corta familia o para la limpieza solamente. Telf. U-6998

# SE OFRECEN

## 119 COCINERAS-COCINEROS

**SE DESEA COLOCAR UNA ESPAÑO-**la para cocinar y limpiar para corta familia; tiene referencias. Teléfono M-7013.

**PARA COCINAR Y LIMPIAR A MA-**trimonio solo o corta familia se ofrece señora española tiene buenas referencias. Informan FO-9234 o en Real 13 Lisa.

**COCINERO JOVEN ESPAÑOL DE-**sea colocarse en casa particular; tiene referencias de las mejores familias de Cuba; conoce la cocina internacional, toda clase de pastelería repostería, helados y hacen pan. Teléfono F-5666.

**SE DESEA COLOCAR UN GRAN CO-**cinero fino, asiático en casa particular. Muy práctico criolla española y francesa. Hace dulces variados Es limpio y formal y tiene muy buenas referencias. M-4310.

**SE OFRECE COCINERA ESPAÑOLA** de primera sabe de repostería; es formal y cumplidora. Tejadillo 211 Tintorería esquina Villegas. Teléfono M-7721

**SE DESEA COLOCAR UNA SEÑORA** de 45 años para cocinar para poca familia; es sola; no tiene familia ninguna. Calzada de Rancho Bolleros esquina a Lugareño casa de madera preguntar por Natalia

**DESEA COLOCARSE UNA ESPAÑO-**la para cocinar; es buena cocinera y también sirve para criada de mano o cuartos. Telf M-5254

**SE OFRECE UN BUEN COCINERO** repostero joven chino; sabe cocinar a la americana, criolla y española; práctico, varía la comida; fino; bien limpio; con referencias buenas; desea colocarse en casa particular. Teléfono M-4850

**COCINERO REPOSTERO ESPAÑOL.** Desea colocarse en casa particular o comercio; cocina a la criolla, española y francesa; hace alguna limpieza si es necesario. Referencias de fafilias respetables. Para informes teléfono M-5080

**DESEA COLOCARSE MAESTRO CO-**cinero asiático joven, experto en toda clase de cocina y repostería para casa particular. Habla bien español y tiene referencias de buenas casas. Teléfono M-1959

**SE OFRECE ESPAÑOLA PARA CO-**cinar y coser por horas; sólo bordar ropa fina. I-3736

**SE OFRECE BUEN COCINERO ES-**pañol; es hombre solo; cocina a la criolla, española, francesa y americana; repostería y pastelería fina; helados de todas clases; limpio y económico en la cocina; sale al campo, casa particular antigua Vega, M-5600

**SE OFRECE UNA BUENA COCINE-**ra, buena para cocinar solo o cocinar y ayudar; duerme en la colocación; salgo a los repartos. Tengo referencias Informes M-1149

**SE OFRECE UNA BUENA COCINE-**ra buena para cocinar solo o cocinar y ayudar; duerme en la colocación y salgo a los repartos. Tengo referencias. Informes F-2524

**SE OFRECE COCINERA REPOSTE-**ra; cocina criolla y española; seria y trabajadora; ayuda algo la limpieza pero no cocina y limpia menos de 15 pesos, lamen Telf. M-5321

## 120 MANEJADORAS

**MANEJADORA INGLESA DE MU-**cha experiencia desea colocarse con matrimonio distinguido, prefiere recién nacido; excelente referencia Sueldo desde $20 U-6822. Fermacia.

**DESEA COLOCARSE UNA MUCHA-**cha para manejadora o para ayudar a los quehaceres de la casa Rayo 361 entre Sitios y Maloja.

**SE DESEA COLOCAR ESPAÑOLA** para manejadora o para cuidar enfermos, con referencias F-6010.

**SE OFRECE UNA JOVEN DE CO-**lor para manejadora o criada de mano; también entiende algo de cocina. Llamad después de las ocho. Teléfono M-7458

**DESEA COLOCARSE UNA MUCHA-**cha de 20 años para manejadora o criada de mano; tiene buenas referencias. Informes al Telf. M-4208.

## 121 CRIANDERAS

**SRA. ESPAÑOLA DESEA ENCON-**trar un niño para criar en su casa; es formal y aseada. M-4318. Josefa.

## 123 COSTURERAS-MODISTAS

**DESEA COLOCARSE UNA SRA. DE** color para coser y alguna otra cosa; sabe coser en vestidos de señora y niñas por figurín; tiene referencias. Teléfono M-9434.

**MODISTA SE OFRECE UNA JOVEN** mestiza para coser en casa particular o fuera; corta por figurín; da clases de corte sistema moderno. F1-7611

## 125 CHOFERES

**DESEA COLOCARSE UN BUEN** chauffeur experto en toda clase de máquinas y mecánica, sin pretensiones y con referencias de buenas casas. Teléfono M-1949

**DESEA COLOCARSE PARA CHAU-**ffeur particular o comercio con más de quince años de experiencia con buenas referencias, honrado cumplidor de sus deberes y sin pretensiones. Informan Racenda Telf. A-8774.

**SE DESEA COLOCAR CHOFER ES-**pañol de 35 años de edad 14 años manejando siempre particular, conoce mecánica y maneja toda clase automóviles con muy buenas referencias de familias conocidas. F-5887.

**JOVEN DE COLOR DESEA COLOCAR-**se de chofer particular o para manejar camiones en casa de comercio. Tiene buenas referencias y es mecánico. Calle C 204 entre Línea y 11 habitación No. 8. Telf. F-3098.

**SE OFRECE UN CHOFFER ESPA-**ñol para casa particular, acostumbrado a trabajar con buenas familias; tiene referencias de casas que ha trabajado; Telf. F-3254

**CHOFFER ESPAÑOL JOVEN DESEA** colocarse particular o del comercio buenas referencias de familias conocidas. Telf FO-2750

**CHOFER ESPAÑOL DESEA COLO-**carse; tiene referencias donde trabajó. Telf. U-1918.

**SE DESEA COLOCAR UN BUEN** chauffeur español, experto en toda clase de máquinas y mecánica. Sin pretensiones, con esmeradas referencias de las casas que ha trabajado Línea 121 entre 14 y 16 Telf. F-3194 Vedado.

## 129 OFICINISTAS

**DESEA COLOCARSE UNA SRTA.** que sabe inglés, taquigrafía, menanografía y escribe en máquina sin pretensiones. Concordia 172 altos.

**JOVEN DE 18 AÑOS CON CONOCI-**miento de mecanografía desea empleo en oficina o casa comercial, no le preocupa tanto el sueldo como una orientación para el futuro. Referencias. Informes Telf. U-2376.

**LABORATORIOS DROGUERIAS, SE** ofrece una señorita con experiencia de muchos años en negocios de medicinas, conoce contabilidad; es mecanógrafa. Informes: Sr. Hernández. U-5800. Belascoaín 860.

## 131 OFERTAS VARIAS

**MECANICO ELECTRICISTA DESEA** ser encargado de casa por apartamentos. Tiene referencias. Informan: Teléfono A-9650

**SE OFRECE CABALLERO ESPAÑOL** serio, para administrador de fincas; cobros de recibos; regentear cualquier negocio. Tiene garantías personales y efectivo. Informes: M. Ruiz López, Someruelos 14, segundo, derecha, Habana.

M.E.C.D. 2016

# CHAMBERLAIN DECLARO AYER EN LA CAMARA DE LOS COMUNES QUE SERA LA RUINA DE LAS NACIONES LA COMPETENCIA DE ARMAMENTOS COMENZADA YA

## *LAS AUTORIDADES JAPONESAS ESTAN DISPUESTAS A TOMAR ENERGICAS MEDIDAS PARA EVITAR ACTOS DE TERRORISMO*

### Los asesinatos numerosos cometidos en el Establecimiento Internacional las obligan a afrontar esta situación

La Escuadra nipona ha completado el cerco de Haimendey en la costa china, Lanchow, capital de la provincia de Kansu, borbardeada. 36 aviones chinos derribados en combate

TOKIO, febrero 21. (AP.)—Las relaciones japonesas con las potencias en China están a punto de sufrir una rápida modificación como resultado de la situación creada en Shanghai y el bombardeo de la estación ferroviaria británica de Hongkong.

En una sesión de dos horas, el primer ministro, barón Kiichiro Hiranuma, el ministro de Estado, Hachiro Arita, el ministro de la Guerra, teniente general Sheishiro Itagaki, y el ministro de Marina, almirante Mitsumasa Yonai, acordaron medidas enérgicas para contener el terrorismo anti-japonés en Shanghai, donde el quincuagésimo tercer asesinato en los últimos quince meses acaba de ocurrir.

Las respuestas dadas por los cuatro ministros a las interpelaciones de los diputados en la Dieta japonesa muestran que están de acuerdo en que el Japón debe arriesgarse a complicaciones internacionales para «restaurar el orden» en el establecimiento internacional de Shanghai.

El primer ministro, Hiranuma, declaró que los últimos actos terroristas «obligan al Japón a tomar medidas fundamentales para mantener la paz y el orden» en el establecimiento y en la concesión francesa de Shanghai.

Arita dijo que «nada podrá impedir al Japón que ejercite el derecho de defensa propia donde las necesidades lo exijan».

El general Itagaki dijo al Parlamento:

«Se registran con frecuencia ultrajes terroristas y el Ayuntamiento de Shanghai, que administra el establecimiento internacional, ha dado distintas explicaciones, pero procede con demasiada lentitud en aplicar lo que dice. Para mí eso no es más que falta de sinceridad. Si las cosas continúan de ese modo, estoy convencido de la necesidad de adoptar medidas efectivas de defensa».

Arita y otros ministros habían manifestado ya la opinión de que todos los establecimientos, concesiones y territorios arrendados a los extranjeros en China, deben «quedar bajo la jurisdicción del nuevo gobierno de China».

**Las autoridades japonesas dispuestas a tomar medidas, en vista de los asesinatos de chinos amigos en el establecimiento internacional de Shanghai**

SHANGHAI, febrero 21. (AP.)—Dos asesinatos políticos en el establecimiento internacional de Shanghai o cerca de él y un ataque por parte de los pistoleros chinos contra cuatro japoneses, han sido motivo de que las autoridades niponas amenacen con adoptar medidas contra el establecimiento y la concesión francesa.

El marqués Li Kuo-Chieh, ministro chino en Bélgica de 1910 a 1912, y nieto del famoso estadista chino Li Hung-Chang, fué muerto hoy por dos pistoleros, que no pudieron ser identificados, en el sector defendido por los americanos del establecimiento internacional.

Techeng Loh, ministro de Estado del Gobierno reformado de Nanking, fué asesinado ayer por 20 chinos que irrumpieron en su casa, situada junto al establecimiento. Un pistolero chino atacó un automóvil el domingo, hiriendo a tres de los cuatro ocupantes japoneses.

Las autoridades militares y diplomáticas del Japón dicen que están «gravemente preocupadas» por el ataque al automóvil e indicaron que están preparando una comunicación sobre el asunto. Los periódicos japoneses condenan lo que llaman «incompetencia» de los funcionarios del establecimiento.

Li fué atacado mientras salía de su casa. Su asesinato es el quincuagésimo tercer crimen político que se ha cometido desde que los japoneses ocuparon el área de Shanghai, en noviembre de 1937.

Las fuerzas militares británicas comenzaron a patrullar la carretera de Nanking, en el corazón del establecimiento.

Las investigaciones de la policía no han logrado descubrir cuáles eran las relaciones de Li con los gobiernos chinos apoyados por los japoneses.

Esta noche se escuchó un tiroteo en la frontera occidental del establecimiento internacional, dentro del territorio controlado por los japoneses. Créese que se haya intentado otro asesinato, pero la policía del establecimiento, a la que no se permite entrar en el área, cree que la víctima logró escapar.

Un periódico japonés declara que el establecimiento internacional y la concesión francesa se han «convertido prácticamente en campos de batalla para los 40,000 japoneses residentes en Shanghai, cuyas vidas están constantemente expuestas al peligro».

Otro periódico expresa la esperanza que abriga de que «está cercano el día en que el hacha caerá sobre las raíces de estos males».

**Bloqueado totalmente Haimendey, en la costa china, por la escuadra japonesa**

TOKIO, febrero 21. (Havas).—La agencia noticiera japonesa Domei informa esta noche que la escuadra nipona ha completado el bloqueo de Haimendey, a unas 200 millas al sur de Shanghai. Un despacho del mando, así lo comunica, oficialmente.

**Bombardean los japoneses a Lanchow y en un combate aéreo pierden los chinos 36 aviones**

SHANGHAI, febrero 21. (Transocean).—La prensa china de hoy, martes, informa que treinta bombardeadores japoneses, acompañados por otros de las escuadrillas de cazas niponas, atacaron hoy a Lanchow, capital de la provincia de Kansú.

En las mismas informaciones se dice que ha habido numerosos muertos y heridos.

En los suburbios de la ciudad las bombas destruyeron una escuela, un hospital y el Palacio de Justicia. Sobre la ciudad se trabó un violento combate entre los aviadores chinos y japoneses, resultando destruídos siete cazas japoneses. En el Boletín Oficial japonés se informa que en dichos combates fueron destruídos treinta y seis aparatos chinos. Cayó un bombardeador japonés con siete tripulantes.

## *LA PRENSA ALEMANA COMENTA EN TONOS DUROS LO OCURRIDO EN EL MITIN GERMANO-AMERICANO DE N.Y.*

Ante la Comisión de asuntos Militares del Senado, expresó un Mayor General americano su creencia de que Alemania no puede atacar a los EE. UU. sin bases navales suramericanas

BERLIN, febrero 21. (AP).—La prensa alemana interpreta los desórdenes que se registraron anoche en un mitin germano-americano en New York como «un desafío a la germanidad en Estados Unidos».

Toda la prensa concede importancia a las noticias sobre el mitin de Madison Square Garden y a los desórdenes que allí se registraron se distingue entre todos el periódico «Der Angriff», del ministro de Propaganda Paul Joseph Goebbels.

La relación del mitin dado por la DNB o agencia oficial de noticias, aparece con los siguientes titulares: «Terror judío en Nueva York», «Batalla por la libertad de América».

«Der Angriff» califica los desórdenes como «un nuevo intento por parte de la judería de expresar... su odio y venganza» y declara que el pueblo alemán y «todas las naciones civilizadas» se han enterado de lo ocurrido con indignación.

La campaña de prensa contra el Presidente Roosevelt, mientras tanto, recibió nuevos ímpetus en los comentarios sobre el discurso pronunciado anoche por radio desde Washington por el senador Pittman, presidente de la Comisión de Relaciones Exteriores del Senado.

El periódico «Deutsche Allgemeine Zeitung» dice:

«La cristianidad y moral de este senador norteamericano están bien calificadas por sus manifestaciones».

En un largo artículo titulado «Enredos en el día del nacimiento de Washington», el periódico dice:

«Si Roosevelt interpreta sus puntos de vista agresivos contra Alemania en la práctica de un programa de armamentos, y además permite que su propia industria de armamentos trabaje para Francia y para Inglaterra, todos los hechos acerca de una intervención sistemática y no provocada están a mano, a pesar de todos los esfuerzos para restarle importancia, y son causa de alarma para toda la América».

**El general americano Arnold no cree que la aviación alemana pueda atacar a los Estados Unidos sin bases en Suramérica**

WASHINGTON, febrero 2.. (AP). El mayor general H. H. Arnold, jefe del ejército, declaró ante la Comisión de Asuntos Militares del Senado que la única manera como Alemania podría atacar a los Estados Unidos por el aire sería estableciendo aerodromos y depósitos de provisiones en la América del Sur.

Esto se reveló al publicarse las declaraciones hechas ante la comisión los días 24 al 26 de enero por distintos jefes militares y navales.

«Pero no digo que nada de eso pueda ocurrir», agregó Arnold. «Ni siquiera ha pasado por mi imaginación que tal cosa pueda ocurrir».

En relación con esto se reveló que G. Grant Mason, hijo, miembro de la Junta de aeronáutica civil, dijo a la comisión que si los alemanes desearan volar a este país, podrían utilizar una versión militar del aeroplano de cuatro motores que tenían entonces en la América del Sur.

El general Arnold declaró que Alemania tiene cerca de 1,700 aeroplanos capaces de volar desde la costa occidental de Africa a la costa oriental de Suramérica y «acaso mañana puedan volar desde las islas de Cabo Verde a los Estados Unidos».

«No sabemos» añadió. «El progreso no puede detenerse. Marcha a nuestro pesar».

Ahora bien, contestando a preguntas de los miembros de la Comisión, el general Arnold dijo que ninguno de esos aviones podría cruzar el Atlántico cargado de bombas.

«Mi pensamiento es —contestó el general Arnold— que el programa delineado aquí dará una defensa aérea alrededor de los Estados Unidos y del Canal de Panamá.

«Entonces, si fuera necesario, podríamos utilizar esa defensa aérea en cualquier parte de los Estados Unidos o de Panamá o de cualquier otro lugar que se necesitara».

## Cree el Primer Ministro que no serán suficientes los ochocientos millones de libras para los planes de rearme

Uno de los críticos más acres, Churchill dió su aprobación al plan, para evitar que la actual guerra sin sangre se convierta en una guerra sangrienta de un modo repentino

LONDRES, febrero 21. (Havas).—En los círculos judíos autorizados de esta capital, se afirma que el eco de la Conferencia de Palestina va a plantearle al Gobierno de Inglaterra problemas comparables a los de Francia en Siria, con la complicación adicional del terrorismo árabe latente, y de la inconformidad de los hebreos residentes en la región, como consecuencia de la actitud adoptada por el gabinete británico en la cuestión de la inmigración israelita.

El único resultado que va a tener la Conferencia es que Inglaterra habrá demostrado la imposibilidad de resolver el problema palestínico, y la necesidad ineludible de mantener el mandato.

Entre los delegados judíos en Londres se recalca que los hebreos de Palestina no mantendrán en lo sucesivo la actitud pasiva que adoptaron durante la campaña de 1936 y 1938. Tampoco se excluye la posibilidad de que, alegando la defensa legítima, las autoridades judías responsables vuelvan a pedir el estudio del proyecto de constituir un Estado sionista independiente.

**Inglaterra puede decidir ya si la Conferencia de Palestina sirve para algo**

LONDRES, febrero 21. (Havas).—El Gobierno de Inglaterra ya posee todos los elementos necesarios para discernir si es posible conciliar las tesis árabe y judía tal como han sido expuestas en la Conferencia de Palestina, o si, por el contrario, ha llegado el momento de imponer su política propia, bajo la autoridad del mandato. Así se afirma esta noche en Londres, en centros muy autorizados para opinar. En la sesión anglo-judía celebrada el lunes por la noche, los representantes de la Agencia Hebrea lograron definir su actitud y al mismo tiempo quedaron informados de cuál es el sentir del Gobierno inglés. Mañana, miércoles, por la tarde, los delegados oficiales de Inglaterra se enterarán de las últimas observaciones que haga la representación de los árabes de Palestina.

En relación con esto, el Subcomité ministerial encargado por Chamberlain de estudiar el problema palestínico, se reunirá el jueves, bajo la presidencia del Primer Ministro, para conocer el informe que someterá el Ministro de las Colonias, Malcolm Mac Donald, y definir así su actitud. En los círculos bien informados se subraya que todavía es prematuro hablar de «impasse» o estancamiento en las negociaciones de la Conferencia, y mucho menos de fracaso. Se precisa además que la reanudación de aquéllas depende, por mucho, de las entrevistas que se siguen celebrando, al margen de las sesiones anglo-árabe y anglo-judía.

**Chamberlain hará a fines de semana importantes declaraciones a la Cámara**

LONDRES, febrero 21. (Havas).—En relación con las importantes declaraciones que el Primer Ministro Chamberlain hará antes de fines de semana, se dice esta noche en los círculos parlamentarios que las entrevistas celebradas en Roma entre el embajador de Inglaterra, Lord Perth, y el conde Ciano, ministro de Estado de Italia, facilitarán al jefe del Gobierno el poder exponer a la Cámara de los Comunes la situación exterior, del jueves al viernes.

Se cree que ya en estos momentos Chamberlain habrá recibido de Lord Perth informes completos sobre la repugnancia del Gobierno italiano a reanudar relaciones normales con Francia.

Hay motivos para suponer que la declaración de Chamberlain, sin ser pesimista, hará saber que los ataques anti-franceses de la prensa fascista, no dejan de tener repercusiones sobre las relaciones anglo-italianas.

## *PIERLOT, SENADOR CATOLICO DE BELGICA, HA LOGRADO A LOS TRES DIAS DE CRISIS FORMAR UN NUEVO GABINETE*

### *18 italianos están detenidos en Túnez acusados de espías*

La Prensa italiana no hace comentarios a las frases de Roosevelt y sus profecías

**ROMA, febrero 21 (Transocean).—La «Tribuna» comunica de Túnez haber sido detenidos diez y ocho italianos, acusados de espionaje. Entre ellos se encuentra el Director de la oficina de emigración italiana y el Director de un Hotel de Túnez.**

**Además, comunica el corresponsal mayores transportes de tropas al sur de Túnez.**

**SE ABSTIENE LA PRENSA ITALIANA DE COMENTAR LAS DECLARACIONES DE ROOSEVELT**

**ROMA, febrero 21 (Havas).—Las recientes declaraciones del Presidente Roosevelt sobre las perspectivas de la situación internacional no han sido comentadas directamente por la Prensa italiana, que se limita a reproducir los principales pasajes de los artículos que sus colegas de Alemania han dedicado a los dos discursos que el jefe del Gobierno de los Estados Unidos pronunció en Miami, antes de partir para las maniobras navales, dirigido uno a la Feria de Tampa y otro a la Exposición Internacional de San Francisco de California.**

**La Prensa oficial romana observa que las profecías de Roosevelt sobre el porvenir inmediato, son presentadas en Alemania como una incitación a la guerra.**

**DESMIENTEN QUE SE HAYA SUSPENDIDO EL VIAJE DEL CONDE CIANO**

**BERLIN, febrero 21 (Havas).—Se anuncia oficiosamente que es incierto que el conde Ciano, Ministro de Estado de Italia, haya suspendido su viaje a Varsovia, ni su escala en Berlín, al regresar de la capital polaca, para entrevistarse con los gobernantes del Reich alemán.**

**BERLIN, febrero 21 (Havas).—La agencia NDB informa desde Memel que el doctor Neumann, jefe de los alemanes residentes en ese puerto, ha ordenado la creación de una Juventud Germano-Memelense, en la cual se alistarán todos los jóvenes alemanes residentes en la ciudad y su distrito.**

### HUBO NUEVOS DESORDENES EN PALESTINA. ARABES Y JUDIOS FUERON AGREDIDOS

JERUSALEN, Palestina, febrero 21.—Dos judíos fueron gravemente heridos durante un ataque al matadero municipal de Jerusalén. Las autoridades militares han decretado en Jaffa un toque de queda muy amplio y severo, en castigo por el ataque a mano armada contra un árabe, que resultó herido mortalmente.

### Hay en el Gobierno tres católicos seis parlamentarios, tres socialistas y cinco ministros no parlamentarios

En centros oficiales alemanes ha sido desautorizado un artículo publicado por una revista, diciendo que los flamentos belgas son alemanes y pueden volver al Reich

BRUSELAS, febrero 21. (Transocean.) — El nuevo gobierno belga, después de un tercer día de crisis ministerial se ha formado de la siguiente manera: Presidente del Consejo de Ministros y al mismo tiempo Ministro Sin Cartera, el Senador Católico Pierlot. Ministro de Justicia, el diputado católico Deschryver. De Obras Públicas, el diputado católico Marck, Ministro del Exterior, Senador Social-demócrata Soudan. Del Interior y Salud Pública, el diputado Social-demócrata Eekelrs. De Trabajo y Asistencia Social, el diputado Social-demócrata Wauters. De Finanzos el no parlamentario Gueet. De Agricultura y Economía el de la clase media y no parlamentario Richard. De Educación el no parlamentario Blancquart. De Defensa, el General Denis. El Ministerio de las Colonias, aún vacante.

El nuevo gobierno Belga de Pierlot se compone de once ministros en lugar de los catorce con que contaba el anterior gobierno de Spaak. Los anteriores ministerios de comunicaciones, higiene y agricultura se fusiona con otros.

Figuran en el Gabinete seis parlamentarios, tres católicos, tres socialistas y cinco no parlamentarios. El Gabinete de Pierlot es un Gabinete de tres partidos mientras que los Gabinetes anteriores se apoyaban en los tres patridos tradicionales.

El Gabinete de Pierlot tiene en el Parlamento mayoría, aunque no homogénea. Los Liberales rechazaron su participación en el Gabinete. El nuevo Ministro del Exterior Soudan, pertenece a la facción moderada Socialista. Antes desempeñaba el Ministerio de Justicia.

La suerte del nuevo Gabinete depende, esencialmente, de la solución de las cuestiones planteadas que se refieren a las relaciones entre flamencos y valones.

Aunque Pierlot guarda silencio sobre la solución que piensa dar al problema sin embargo el nuevo Ministro de Instrucción, Blancquart, profesor de la Universidad flamenca de Gante, pesa en favor de la autonomía cultural flamenca.

**Desautorizada la opinión vertida por un Dr. Hoelscher acerca de los flamencos belgas**

BERLIN, febrero 21. (Transocean.) — En un Centro competente alemán se declaró hoy martes a Transocean: «Reprobamos el artículo que publica en la Revista «Deutschland Erneurung» un Dr. Hoelscher, sobre el problema flamenco. Tampoco aprobamos el contenido de ese trabajo, privado en todos sus aspectos.

El Dr. Hoelscher ha expuesto en dicho artículo la opinión de que los flamencos belgas son una parte desmembrada del pueblo alemán que nadie puede impedir regresar al Reich si lo quisieran ellos mismos.

Este centro competente de Berlín dice que esta opinión no refleja en ningún modo la política alemana.

Se hace notar que el Fuehrer Adolf Hitler declaró en su discurso ante el Reichstang el 30 de Enero que Alemania tiene al oeste, norte y sur fronteras con las cuales está satisfecha. Con esto quedó declarado que Alemania no tiene aspiraciones territoriales respecto a Bélgica, con quien Berlín mantiene amistosas relaciones.

La Revista mencionada lo mismo que el Dr. Hoelscher no sólo están distanciados de los centros oficiales, sino del partido Nacional-Socialista. Esta revista fué órgano importante de la sociedad pangermana de la ante guerra y tiene hoy una escasa tirada y no merece la atención de la opinión pública alemana.

**El senador católico Hubert Pierlot ha formado nuevo gabinete en Bélgica**

BRUSELAS, febrero 21. (AP).—A los doce días de la dimisión del gobierno de Spaak, Bélgica tiene esta noche un nuevo gabinete, la lista del cual fué sometida a la aprobación del Rey Leopoldo por el primer ministro Hubert Pierlot.

El nuevo jefe del gobierno indicó que pedirá a la Cámara de los Diputados que apruebe los presupuestos antes de arriesgar la vida del gobierno que formó en la defensa de las finanzas de la nación.

El gabinete de Pierlot está formado por católicos, socialistas y ministros que no pertenecen al Parlamento.

La negativa de los liberales a participar en el mismo plantea dudas sobre la vida del nuevo gabinete.

El gobierno de Pierlot es como sigue:

Ministro de Justicia: A. de Svhryner, católico.

Ministro de Correos, Telégrafos y Transportes: H. Marck, católico.

Ministro de Estado: Eugene Soudan, socialista.

Ministro del Interior: G. Eekelers, socialista.

Ministro de Obras Públicas y Sanidad: A. Wauters, socialista.

Ministro de Defensa: teniente general Henri Denis.

Ministro de Hacienda: Camille Gutt.

Ministro de Agricultura: H. Richard.

Ministro de Educación: E. Blancquaert.

### Jorge VI bautizó un nuevo crucero de la Armada

Desplaza 35,000 toneladas y su costo de construcción ha sido de $40 millones

**NEWCASTLE, febrero 21 (AP).—Con la bendición del Rey Jorge VI, el primer acorazado construído de acuerdo con el gran programa de rearme de la Gran Bretaña, se deslizó graciosamente por las gradas de Tyrne, hoy, dejando el espacio libre en el astillero para la colocación de la quilla con destino a otro coloso del mar.**

**El Rey, vistiendo el uniforme de Almirante, bautizó el acorazado de 35.000 toneladas, que cuesta $40.000.00, con el nombre de «King George V» en honor a su padre.**

**La multitud que se había congregado en las márgenes del Tyne aplaudió al monarca cuando levantando una pequeña palanca de plata puso en libertad al buque, que se deslizó hacia el mar, al mismo tiempo que decía: «Dios te bendiga y bendiga a los que presten servicios en ti».**

**Los aplausos del público ahogaron los compases de la banda de música que ejecutada «Rule Brittania».**

**Como medida de precaución contra el terrorismo de las últimas semanas que se atribuye al ejército republicano irlandés, los miembros de la casa real estuvieron guardados por más de mil policías y llegaron por una vía ferroviaria especial.**

**Durante el día los Reyes inspeccionaron las fábricas de armamentos de Elswiok y Scotswood. Mañana visitarán las fábricas industriales de Tyneside.**

### *Inglaterra llamada agresora sangrienta ayer, en Washington*

El proyecto de bases para aeroplanos fué objeto de debate de los congresistas

**WASHINGTON, febrero 21 (AP).—La Cámara de Representantes comenzó hoy el debate sobre el programa de bases navales aéreas con un costo de $53.800,000 y los críticos de la política exterior del gobierno inmediatamente concentraron sus ataques a la proposición para el establecimiento de una base de hidroplanos en Guam.**

**Algunos demócratas y algunos republicanos denunciaron el proyecto en cuestión, que tiene un costo de $5.000.000 por los peligros que encierra de llevar a este país a la guerra.**

**El presidente de la Comisión de asuntos navales advirtió a la Cámara que aunque el gobierno no tiene la intención de fortificar la isla, es posible que lo sea necesario algún día para el éxito de las operaciones defensivas de los Estados Unidos.**

**El representante Fish criticó el proyecto de Guam como el más peligroso que podía traerse a la Cámara «en estos días de histeria guerrera».**

**«Si quisiéramos preparar las cosas para provocar una guerra—dijo el representante—no habrá cosa mejor que ésta para lograrlo. Es una daga en la garganta del Japón».**

**El representante Crawford ridiculizó los temores de que el Japón pueda saltar sobre los Estados Unidos por causa de la proyectada mejora de Guam.**

**Fish sostuvo que la aprobación del proyecto altera la política exterior de la nación, la que de defensiva pasa a ser agresiva.**

**El representante Colmer dijo que temía que el proyecto de Guam sea «la cuña» para llegar a la fortificación de la isla.**

**Mientras tanto la Comisión de Asuntos Militares del Senado escuchaba al mayor general C. M. Wesson, de artillería, quien aseguró que es necesario que las fábricas trabajen día y noche para dotar a la nación de «una fuerza protectora inicial» de 400.000 soldados equipados con suficientes armas antiaéreas en menos de dos años.**

**La política exterior fué objeto de debate en el salón de sesiones del Senado. El senador Reynolds se levantó para declarar que la Gran Bretaña es «la más sangrienta agresora que el mundo ha conocido». Y sin embargo, agregó, esa nación «tiene la audacia de censurar a Mussolini y a Italia por su conquista de Etiopía».**

**Al otro extremo del Capitolio, la Comisión de Asuntos Militares de la Cámara, escuchó a George T. Messersmith, subsecretario de Estado, quien aseguró que las naciones europeas están usando todos los medios para «imponer los servicios de sus expertos a los gobiernos de la América del sur.**

## Creen los hebreos de Londres que la conferencia de Palestina planteará a Inglaterra problemas muy graves

El Primer Ministro Chamberlain, con los datos que posee en la actualidad está en condiciones de determinar ya si esta conferencia sobre Palestina servirá para algo

LONDRES, febrero 21. (AP).— El primer ministro Chamberlain pronunció hoy un discurso en la Cámara de los Comunes, pintando a grandes rasgos el costoso armamento de la gran Bretaña en momentos en que es grande la tensión en el área del Mediterráneo y del Extremo Oriente, para justificar el papel de la nación en la competencia de armamentos, que, dijo, conducirá «a la bancarrota de todos los países de Europa» a menos de que se detenga pronto.

Trató de obtener la aprobación de la Cámara de los Comunes para el aumento del límite de préstamos para armamentos, que se había fijado en 400 millones de libras esterlinas, y que se lleva ahora al doble, o sea 800 millones de libras.

Dijo también Chamberlain que posiblemente la suma de 800 millones que ahora se pide, no sea bastante.

Mientras la Cámara se reunía, Sir Robert Leslie Craigie, Embajador británico en el Japón recibía instrucciones para que proteste «vigorosamente» en Tokío contra el bombardeo por los aciones japonesas de la estación ferroviaria de Hong Kong, colonia de la corona británica.

El anciano primer ministro, que ayer trajo a la Rusia soviética a su progama de apaciguamiento con un nuevo lema, el de «paz mediante el comercio», indicó que el gobierno posiblemente tendrá que acudir al crédito para obtener más de 800 millones de libras esterlinas a fin de financiar el plan de cinco años, comenzado en 1937, cuyo costo se calcula en 1,500 millones de libras esterlinas.

Admitió que la competencia de armamentos, si continúa, «llevará a la bancarrota a todos los países de Europa», pero declaró que una conferencia del desarme no podría celebrarse ahora porque no hay seguridades de éxito para ella.

«Una conferencia que fracasara sería peor que no celebrar ninguna», dijo en el segundo día del debate sobre la defensa, que abrió recordando que el próximo año se han de gastar 580 millones de libras esterlinas solamente en armamentos. Esa suma equivale a toda la deuda nacional inglesa en 1914.

Clement R. Attlee, lider de la oposición laborista, dijo que la política de Chamberlain ha «sacrificado los principios morales de la mayor importancia» y que había «desequilibrado vitalmente» la balanza europea.

«El sentimiento que predomina en el país es que siempre estamos al lado de la agresión, del error de la dictadura», dijo Attlee, agregando que «el inmenso» gasto en armamentos no resuelve el problema del desempleo y que «se están levantando grandes fortunas con la fabricación de municiones en tiempos de penuria».

Chamberlain, sin embargo, obtuvo la aprobación de Winston Churchill, uno de los más acres críticos. El veterano estadista aprobó la preparación de Inglatera a fin de asegurar, dijo, que la actual «guerra sin sangre se convierta repentinamente en una guerra sangrienta».

Churchill recomendó al gobierno, sin embargo, que se prepare un cito continental para ayudar a cia en el caso de una guerra los estados mayores francés glés conferencien «para ac planes contra la agresión».

Chamberlain prometió «vigil oportunidades que se le pre para persuadir a las demás nes de que es una locura que por el camino que han empre

«Sería criminal —dijo— no tar detener la competencia de mentos».

«No estaría de más —conti ciendo— que nosotros mostr un poco más de confianza y todo dejáramos engañar por ace cuentos que se nos hacen de las intenciones agresivas de más».

«Terminado el debate, la C aprobó la gigantesca partici de la Gran Bretaña en la c tencia de armamentos, rech por 310 votos contra 127 una mienda de los laboristas pidien reducción de las cifras de gast

---

1939: Año crucial

## *¿Danza europa sobre un volcán?*

Especial para DIARIO DE LA MARINA

(Por Juan de Rovera)

Director de «La Tribuna de las Naciones»

**Los graves problemas de la hora...**

Un malestar pesa sobre este comienzo de año. Una especie de molestia entorpece nuestro andar, haciéndolo vacilante. Desde la Gran Guerra, raramente lo precario de los bienes de este mundo nos habrá sido tan sensible. Sin duda es que, como durante la Gran Guerra, tenemos el sentimiento que estos bienes nos serán retirados. ¿No estamos privados ya virtualmente de su posesión y goce? ¡Cuán debilitante esta existencia a corto plazo, cuál es la nuestra desde hace un año!

En la calle, en el café, en la oficina, en los salones, vuelve siempre la misma interrogación: «Entonces, ¿es para la primavera?» Los más optimistas pueden inclinarse para el otoño; acerca de la inminencia y la ineluctabilidad del peligro, todo el mundo está de acuerdo. ¿Para qué pues, preocuparse del peligro, para qué fundar un hogar, para qué amar, para qué vivir, si el odio y la muerte deben prevalecer y triufar al fin de cuentas?

Lo trágico es que tal psicosis de desesperación, al generalizarse, se anima por su propio movimiento y, de determinada que era por una situación internacional difícil, se vuelve a su turno determinante, provocando aquí los reflejos de la violencia, favoreciendo allá la degeneración de los hábitos y costumbres, acelerando por doquiera un proceso de liquidación de que todos los paises, Francia en particular, sufren intensamente.

Así, a las faltas antiguas se añaden las nuevas faltas y, en lugar de una voluntad de enderezamiento, vemos extenderse un clima de laxitud, de fatalismo, favorable a la exasperacion de las pasiones y de las querellas partidarias.

Si se considera desde este ángulo los acontecimientos, la guerra podría aparecer perfectamente como el castigo merecido de nuestros errores. A menos que no sea para aquellos que llevan la carga de nuestros destinos una manera cómoda y segura de escapar a sus propias contradicciones.

En una o en otra hipótesis, directa o indirectamente, nuestra responsabilidad permanece entera: los hombres. todos los hombres, tomaron su parte en la acción de poner en movimiento el pavoroso mecanismo que amenaza triturarnos a todos. Incapaces de elevarse por encima de sus egoismos o de sus ambiciones, viven desde hace años emborrachadods de cólera. Que se me cite una sola diligencia, un solo gesto, una sola decisión inspirados en Europa y en el mundo desde este último cuarto de siglo por un sentimiento verdadero de amor, por una preocupación lúcida, sincera, de hacer más bella nuestra condición de hombres. Aguardo la respuesta. Dejo la elección. Que han hecho los pueblos desde el alba de 1918, si no preparar el crepúsculo de hoy. Con prisa para renovarse, para crear nuevos valores, para construir un mundo nuevo, se limitaron a utilizar las mismas herramientas, los mismos materiales abandonados el primero de agosto de 1914, y, ante los mismos planos, con los mismos jefes de obra, se consagraron a la misma faena.

¿Qué faena? La más vana de las faenas. La que consiste en amasar frenéticamente riquezas para disputarse luego la repartición.

No nos dejemos ocultar la verdad detrás de las humaredas de una seudo competencia ideológica entre dictaduras y democracias. No nos dejemos sorprender por la falsa virtud de las pretendidas causas nobles. No adornemos, no dejemos embellecer con nuestro sentimiento generoso una razón que en realidad no es más que una maligna coartada.

Las guerras modernas son un hecho de competencia. Las ideas forman parte solamente hasta donde sirven de soporte gratuito a la necesidad orgánica del régimen mercantil. Sobre todo, no nos dejemos enredar en la eterna discusión sobre las responsabilidades y las causas de guerra: tal discusión no hace avanzar la paz.

Sin duda hemos heredado una Europa donde no faltan las injusticias. Y no es tampoco querer la paz afirmando que todo marcha bien. Lo que es seguro es que de nada sirve buscar las causas de nuestros males en la responsabilidad del vecino. Hoy, Europa forma un todo. No podemos desconocer las relaciones de todo orden que existen entre los Estados que conceden al término de soberanía un sentido escolástico realmente pasado de moda.

Hay en todos los dominios, en la moral, en la economía, en la política una falta europea. Ningún régimen, ningún partido escapa a la censura. Las propias masas, alejadas de los gobiernos, pero orientándolas, tienen su culpabilidad. En tales condiciones, ¿qué decir de las clases dirigentes?

Hay una falta europea y esta falta no puede ser reparada si se comienza por negarla buscando responsabilidades particulares. Esa falta procede de una carencia de vida pública, de una carencia de coordinación de las actividades, ora colectivas, ora individuales. La sociedad europea no existe más que en el estado de símbolo: no es una realidad. Diré lo mismo de las sociedades nacionales: existen en la conciencia popular, en la imaginación de los letrados, en el pensamiento de los políticos; existen cuando se vuelve los ojos hacia el pasado, cuando se mira hacia el porvenir; no existen en el presente.

Está por crearse la sociedad europea, y sólo podrá crearse si, en cada uno de los Estados que constituyen Europa, la organización política se convierte en la expresión de la vida social y la vida social en la expresión de la vida de las masas.

Las multitudes europeas no son ya lo que eran hace cien años, ni siquiera lo que eran antes de la Gran Guerra. Poderosamente organizadas, **tecnizadas,** constituyen una sociedad nueva que reclama sus formas políticas. No se puede definir la libertad excluyendo las masas, y es en función de las masas que es preciso fundar las libres instituciones. Así como no se puede definir el poder excluyendo la participación activa de las masas y es en función de las masas que es necesario organizar el poder.

En fin, Europa no es ya una marquetería de Estados definiéndose recíprocamente por sus fronteras. Es un todo y no se puede comprender la paz europea sino en función de ese todo.

Es por que estas nuevas realidades no son comprendidas que Europa persiste en sus viejos procedimientos. Los hombres públicos pueden continuar buscando en las alianzas exclusivas un equilibrio imposible: sus esfuerzos se traducirán siempre, a la postre, por nuevas amenazas de guerra.

Estimo que resulta imposible separar la cuestión europea de la cuestión social.

Bajo este aspecto, los Estados democráticos no pueden decirse más satisfechos que los Estados totalitarios. Aquí, es la libertad que falta y los individuos que se hallan oprimidos; allá, son las masas que no tienen trabajo y que sufren. En ningún Estado la cuestión social está solucionada. En ningún Estado podrá estarlo hasta que el poder político no esté en armonía con las necesidades económicas y morales. Y es precisamente por que no lo ha estado en las dictaduras que los individuos oprimidos por la falta de libertad incitan éstas, hacia la aventura donde se desplomarán en una catástrofe general.

¿Podrá ser evitada esta catástrofe? Impondrán los pueblos en cada uno de los Estados europeos esta forma nueva de sociedad que reclama el desarrollo humano? Todo el secreto del porvenir se halla en dicha cuestión. El equilibrismo y la política de prestigio no cambiarán nada. No conducen a la guerra por su insuficiencia y su vanidad. Si la catástrofe estalla, será la bancarrota general de los Estados y de las clases que no habrán sabido comprender las nuevas realidades.

Ojalá que los pueblos reaccionen antes de que sea demasiado tarde. No creo que se pueda formular un voto más esencial en este primer mes del año.

Es el que yo formulo por la salvación de mi país y de Europa.

París, enero de 1939.

---

## *COMENTARIOS DE LA GUERRA*

22 DE FEBRERO DE 19

Los primeros despachos de che, procedentes de París, da tender que el Gobierno franc determinado a reconocer al gos, sin los preámbulos que gún calenturiento cerebro ha do para hacer reir a todos los han enterado de las condicio se pretendían, tanto del perdó vido como la de extender el re miento con la condición de nueva España se desligara de trato con las dos naciones q prestaron ayuda en esta cruzada grienta. Esto al menos lo dicen la Ville Lumiére, al mismo que se extienden en consider en las cuales, como de cost aparecen párrafos completa huecos y citas que no tienen cabeza.

El tiempo, que es el general más batallas ha ganado y al m tiempo el que se encarga de todos los infundios, en esto de sitas del «amigo» del General también ha hecho su aparición ga el velo que hace tres días no sieron por delante.

Cuando hizo su aparición el dor Berard en este último viaje dió cuenta de que tras de la entrevista tenida con el general dana, éste salió para Barcelona anticipó desde París que el viaje con la intención de celebrar un sejo de Ministros en el cual el sejero de Estado daría cuenta de supuestas condiciones que había do el senador francés. Han pa tres días y este cuento se aclara viaje del general Jordana a Bar na no ha tenido nada que ver con misión que traía el «amigo» de F puesto que el viaje a la Ciudad C dal tenía, y tiene, por motivo tir a la entrada triunfal del jefe Estado, y a los actos que en la ma población de están celeb para solemnizar la liberación de taluña. Pretender desde París motivo o causa, es sencillamente patinazo más de los muchos que van dados los vecinos de allende Pirineo.

El regreso del general Jordana taba anunciado para hoy, miér pero con fecha de ayer ya se dado aviso al señor Berard de que podría volver hasta mañana, En el interín, participan desde rís que se han determinado a el reconocimiento al Gobierno del tado español, en vista de la insis cia del Generalísimo en no variar condiciones, entre ellas, la de la volución de todo el material de rra que las fugadas «milicias namentales y legales» han lle para el otro lado de las mugas.

Este contrasentido que apare mente tiene la prisa que el Gob de París está manifestando por tender el reconocimiento al de gos, y por el contrario, la indife cia con que en la vieja ciudad tellana miran a este asunto, ha aún más interesante por la pre tación con que quieren operar los cinos del otro lado, que en el f de la cuestión les preocupa, ad de la política internacional fu la cantidad de emigrados que han sado al territorio francés sin perra chica en el bolsillo. Los di cos» que se ven obligados a m en sostener a esta gente, es lo más les interesa, y de ahí el re cimiento hasta con la condición devolver el armamento, en la e ranza de que tras los discursos la presentación de credenciales llegar el momento de que España ciba a los que se fugaron por c y motivos que los interesados sa España, que ha visto cruzar la f tera, además del oro y las res del Banco de España, las obras arte, los niños, y vió partir la yor parte de su marina merc etc., etc... además del material guerra que ahora el vecino se a sura a devolver, tiene que recl también todos los demás valores para allá se llevaron los que hoy, húngaro errante, no tienen p sosiego. Puesto que ha llegado la ra de presentar la cuenta, en ésta ne que ir como primer capítul desaparición de la zona intern nal de Tánger, la rectificación línea que divide el Marruecos cés del español, y a cambio de lo licianos que con la conciencia nenada le están haciendo un tan elevado al Estado francés bien puede ceder, a cambio de se los saquen de su territorio, to zona de las tres provincias de lia, Orán, Argel y Constantina tiene España más derecho sobre que los actuales protectores.

En la actualidad es más n para la vecina república llegar acuerdo con España en este se que mantener a tanto inquilin por su condición no lo quiere parte alguna, y en territorio de cia resultan sumamente peligro

También desde París informa Don Manuel, para darle mejor ción al asunto que se debate, comprometido a presentar la r cia de su cargo en la fecha c Gobierno de Burgos sea reco por los de Londres y París. S oferta de Don Manuel resulta c con ese paso se le da la fórmul ha empleado Suiza: ante la fa un Gobierno en la zona colora reconoce el de Burgos.

Los comunicados oficiales de lamanca y Madrid no reportan vidad en ningún frente. En l se refiere a la aviación, mientra lamanca participa el bombard puerto de Gandía, Madrid in que ha sido batido el de Alicant de suponer que se tratara de noticias distintas y en ambas la es la misma: algún buque vola o «tramp» contrabandista en o ciones de descarga.

Sr. Antonio Solar.

Cienfuegos.

Con relación a los mapas de na que usted cita, éstos se pu rán si hay ofensiva y si ésta se envuelve por los sectores que menciona. Un poco de calma y llegará a ello, si antes no toma buen acuerdo de hacer una ce como la del frente de Asturias, últimos días de la contienda norte.

En lo que se refiere a Don M Don José, Don Julio, Don J Don Toribio, empleando los no propios se ahorra espacio y tin lo tome en otro sentido.

El Alférez de Complem

M.E.C.D. 2016

SUPLEMENTO DIARIO EN FOTOGRABADO

# DIARIO DE LA MARINA

ACTUALIDAD NACIONAL E INTERNACIONAL

LA HABANA, MIERCOLES, 22 DE FEBRERO DE 1939

...ZAS del general Franco llegaron a la frontera francesa.—... sus banderas bicolores, un grupo compuesto por elementos ...idades militares de las fuerzas nacionales posó, en la misma ...cesa (en Le Perthus) para los fotógrafos en el instante de ... ocupación de Cataluña. Del lado opuesto, varios guardias ...nceses presenciaron el instante de la llegada. (Foto Wide)

LOS SOLDADOS franceses concentrados en la frontera de España, han tenido largos días de trabajo en el acarreo hacia los depósitos designados por las autoridades, de las armas incautadas a los soldados rojos, a medida que penetraban en Francia huyendo ante las fuerzas del general Franco. Detrás del montón de fusiles se distinguen algunos de los soldados desarmados ya en Le Perthus. (Foto Wide)

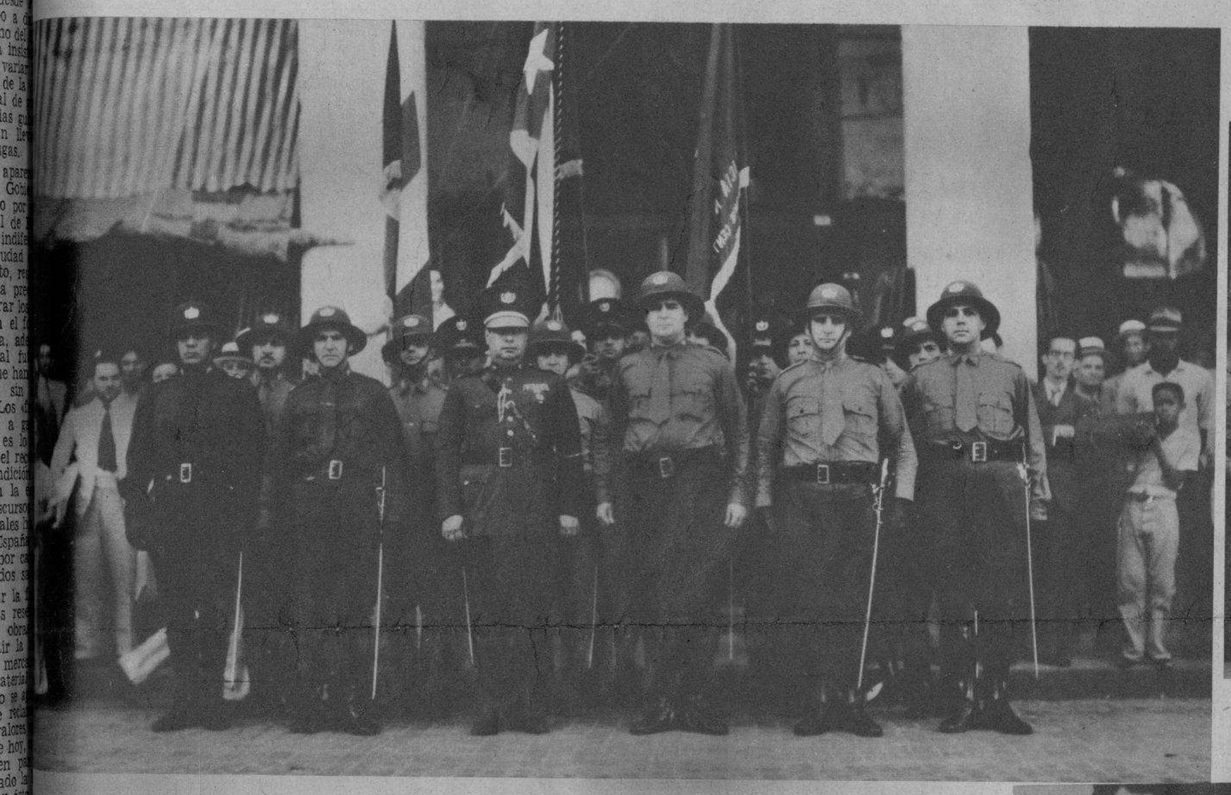

PARA ASISTIR a la fecha patriótica del Grito de Baire, el 24 del actual, partieron ayer a Camagüey las fuerzas de la Policía Nacional que tomarán participación en los actos organizados en aquella ciudad con esos fines. En una foto se destaca la Plana Mayor, que fué despedida por el comandante Bernardo García (en el centro del grupo) y en la otra: un detalle de la formación policíaca, momentos antes de embarcar. (Foto D. M.)

...CHE Habana Nueva, meritísima Institución ... laborando con tanto éxito en una tesonera ...ria labor, acaba de celebrar solemnemente ... de Plata. Una semana de festejos a los que se sumaron los más distinguidos elementos de la Institución y numerosos admiradores, culminó en un banquete (del cual ofrecemos un aspecto general). En la otra foto: La Directiva, tal como está integrada en la actualidad. (F. D.)

GRUPO FORMADO por oficiales del crucero inglés «Orion» y yatistas cubanos quienes invitaron a los primeros a celebrar una regata que se efectuó el domingo pasado, ganando el yate cubano «Jíbaro», piloteado por el doctor César Fuentes. Aparecen en la foto los comandantes Hope y Swell, Mister Victor J. Cox y los señores Enrique J. Conill, Rafael Posso, Guido Descamps, comandante L. R. Miranda, Enrique Gamba y otros más. (F. D.)

COMPARSA que asistió la noche del 18 del presente mes, al baile que el Yatch Club de Cienfuegos ofreció en honor de la Reina del Carnaval, señorita María Antonieta Fernández y sus damas de honor. (Foto D. M.)

M.E.C.D. 2016

«NIÑO DORMIDO», talla en madera sabicú, por A. Bachs.

«RINCON», óleo, por Universo Picazo.

«RICARDO MARIN», óleo, por Enrique Caravia Montenegro.

# El XXI Salón de Bellas Artes

MAÑANA SE INAUGURA EN LOS SALONES DEL CIRCULO DE BELLAS ARTES, EL XXI SALON, CUYO DISCURSO DE APERTURA CORRERA A CARGO DE NUESTRO ESTIMADO COMPAÑERO JOSE SANCHEZ-ARCILLA.

NUESTRAS NOTICIAS PARTICULARES NOS ASEGURAN UNA CONCURRENCIA DESTACADA DE NUESTROS ARTISTAS, CON UNA NOTABLE APORTACION QUE SEÑALA EL PROGRESO DE LAS ARTES PLASTICAS EN CUBA. DE LAS OBRAS PRESENTADAS— ALGUNAS DE LAS CUALES REPRODUCIMOS EN ESTA PAGINA— MUCHAS CONSTITUYEN VERDADEROS ACIERTOS DE NUESTROS BUENOS PINTORES Y ESCULTORES. POR ELLO, NO ES EXAGERADO AUGURAR AL XXI SALON UN EXITO CONCLUYENTE.

«EL PADRE VARELA», óleo, por J. E. Hernández Giró.

«REBOZO», mármol, por Fernando Boada.

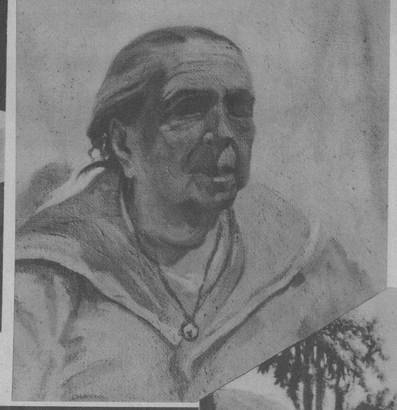

«RETRATO», óleo, por Manolo Roig y Lobo.

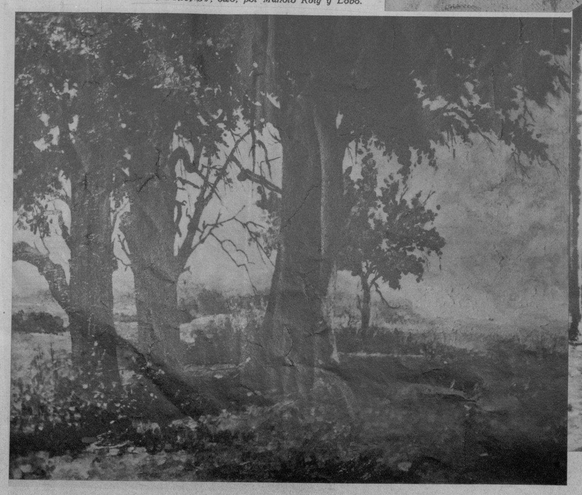

«BATIENTE DE LUZ», óleo, por Roberto Vázquez.

«IDILIO CAMPESTRES», óleo, por Antonio Rodríguez Morey.

M.E.C.D. 2016



# MODAS

LO ULTIMO en telas y detalles que se presenta para la próxima estación son los estampados a rayas, las cintas y las flores. El modelo es un vestido de noche en tafetán blanco con rayas rojas adornado con cintas de terciopelo negras.

MODELO de tarde estilo caperucita roja que responde a la línea nueva propia para jovencita. El vestido es de lanilla azul prusia y el capirucho está forrado con satín color limón que combina con las flores que tiene en la cintura.

VESTIDO de noche comprendido en una falda de tul negra sobre un fondo de satín negro. La blusa y cadera es de chantilly negro sobre un fondo de terciopelo rosa creación de Paul Roy.

TRAJE propio para el cambio de estación en un estilo sport muy elegante. El vestido es de crepé marrocain verde olivo acompañado de un bolerito a cuadros verde y amarillo que combinan con la cartera.

CONJUNTO de sport compuesto de una falda de lanilla gris recta y una chaqueta de rayas gris, rojo y cereza. La blusa interior es roja entera de crepé al igual que el sombrero.

MODELO de tarde dentro de un gusto exquisito. Es de muselina de seda color azul con la falda formada por estrechos paneles, mientras la blusa tiene unos entredoses tratidos del mismo tono.

ANGULO del salón principal de la nueva residencia de los señores Astorqui, que ha sido decorada con gusto y propiedad por LA MODA, la gran mueblería de Galiano y Neptuno habiendo fabricado en sus amplios talleres todo el mobiliario de la casa.

POR M. R. DE FONTANILLS

EL COCHE de las encantadoras niñitas Teresita y Carmelita López Toca y Abril—nietecitas de nuestro estimado amigo el señor Abril Ochoa—, desfiló en el paseo carvanalesco último, teniendo como invitadas a Emilita Trelles y del Portillo, T. y E. de Varona, Aracelia Cantillo y otras. Todas lucieron preciosos disfraces. (Foto D. M.)

CIENFUEGOS. — Foto tomada en el escenario del Teatro Tomás Terry, momentos antes de la coronación de la señorita María Antonieta Fernández, electa Reina de estos carnavales. Además, las damas de honor, señoritas Esther Hautrive, Olga García, Mercedes Femenias y Rosario Bernia con el Alcalde, doctor Armando Aguilar, y distinguidos elementos sociales, entre ellos el señor Agustín Curiel, Presidente del Comité Local de Turismo, y Obdulio García, Cronista del DIARIO. (F. D. M.)

UN NUMEROSO grupo de niños de la zona escolar correspondiente a la Escuela Cívico-Rural instalada en la finca «Vista Alegre», en San Diego de los Baños, que empezó a funcionar recientemente con admirables resultados. (F. D. M.)

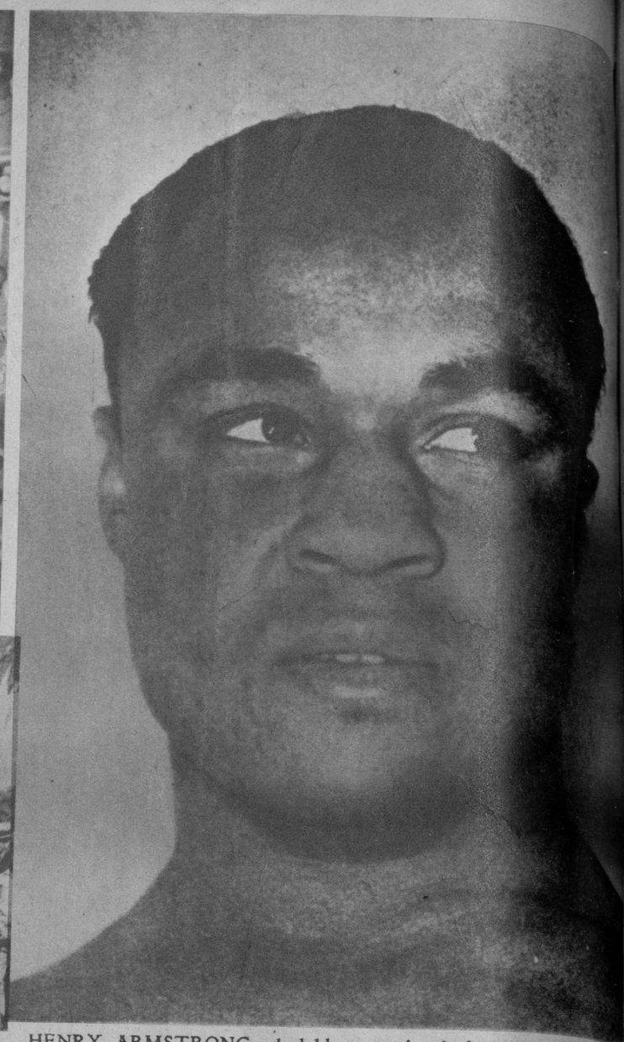

HENRY ARMSTRONG, el doble campeón de boxeo—llegado ayer a la Habana—ofrecerá en nuestra ciudad un bout que podemos reputar de sensacional. El gran boxer americano se enfrentará, gracias a las gestiones hechas por la Dirección Nacional de Deportes, con Boby Pacho, en un encuentro que se celebrará el próximo 4 de marzo y que indudablemente reunirá millares de fanáticos. (Foto D. M.)

MR. MILTON S. Dammann, presidente de American Safety Razor Corp., que se aloja en el H. Nacional. Lo acompaña Mr. Sidney Weil, jefe de exportación de la compañía, que visita con frecuencia nuestra ciudad, habiendo residido en ella en otro teiempo. (Foto D. M.)

RECIENTEMENTE quedó inaugurada la importante Exposición de pintura del notable artista Fernando Tarazona, una de las figuras más destacadas en el arte español contemporáneo. Al acto de la apertura—en el H. Sevilla—, asistieron, entre otros, el doctor Pérez Cubillas y señora; nuestro gran artista Mariano Miguel y señora; señorita Otilia Cacheiro; nuestros compañeros F. C. Bedriñana, J. Caminero y J. Aristigueta y señora, y la señorita Adela Jaume, que rodean al pintor Tarazona y su esposa. (Foto D. M.)

UN INCENDIO trágico. —Ed Hansborough y siete de sus ocho hijos perecieron al incendiarse su casa, en Greenwich (Virginia). Las ruinas del hogar del infeliz Hansborough son removidas por varios corresponsales de prensa, que acudieron para hacer la información del suceso. En la otra foto: Los dos únicos supervivientes del fuego: el niño Johnny y el perro Blackie, con la tía de las víctimas, Elisabeth Martin. (Foto Wide)

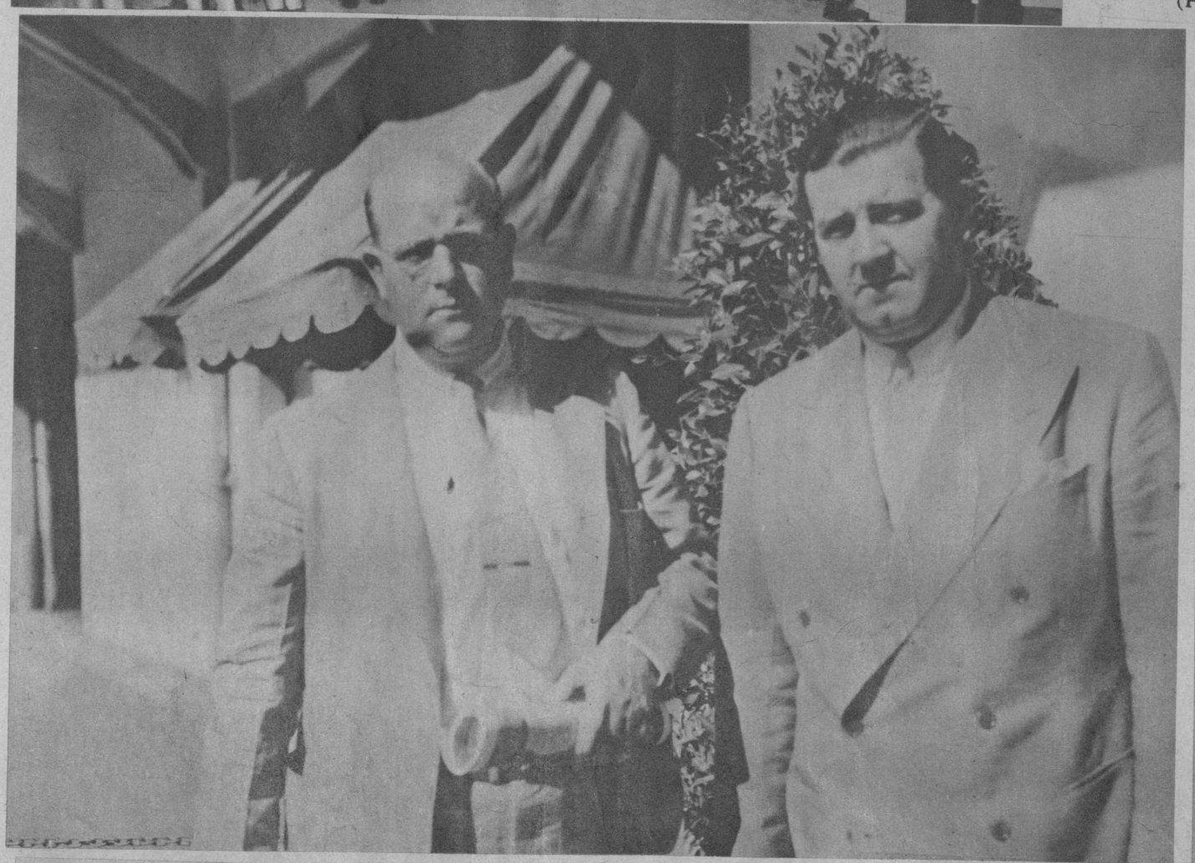

DISTINGUIDOS VIAJEROS.—Hacia Miami, después de pasar una breve temporada en la Habana, embarcaron hace poco Mr. y Mrs. Frank Wheaton, de la firma T. C. Wheaton Co., de Millville, EE. UU. (Foto D. M.)

MR. JAMES Campbell y Mr. Elmer L. Ward, Director y Presidente de la famosa Good-all Co., las más importantes fábricas textiles del mundo, llegaron a la Habana, en la mañana de ayer. Fueron recibidos los importantes hombres de negocios norteamericanos por el conocido industrial Sr. Julián Viñas y los señores William E. O-Leary, Administrador, Carl Helmling. Tesorero, y Juan Miguel Xiques, a cargo de Promoción y Publicidad de la Compañía Palm Beach Cubana, S. A. (Foto D. M.)

MILDRED DILLING, arpista de fama internacional, reconocida por la crítica y el público de Europa y los Estados como la mejor intérprete del arpa, que, con su hermana Charlene, violinista, actuará en el próximo concierto de la Orquesta Filarmónica señalado para el lunes 27 de corriente mes, a las cinco y media de la tarde, en el Teatro Auditorium. (Foto D. M.)


DOS COMPRIMIDOS 5 cts. Dosis: UN Solo Comprimido.

ABELLA "Enemigo del Dolor"

de Cabeza, Muelas, Oídos, Periódicos, Gripe, Fiebre, Malestar General.

LA MAGIA EN CASA

EL MILAGRO LO HACEN LOS COLORANTES "DALIA"

CONVIRTIENDO LOS TRAJES USADOS EN NUEVOS

26 ATRACTIVOS COLORES 26

PIDALO EN FARMACIAS Y SEDERIAS


M.E.C.D. 2016